

Spettabili,

mi scuso per non aver rispettato i termini del 26/11/2017, per la presentazione delle osservazioni, ma la mia è un'osservazione alle osservazioni elaborate dal comune di Torri di Quartesolo (VI) approvate con Delibera n.67/2017 dal Consiglio Comunale del 16/11/2017.

L'osservazione del Comune di Torri di Quartesolo (VI), prevede la realizzazione della nuova SSE di Lerino nell'area in giallo indicata nella proposta del Comune di Torri di Quartesolo e lo spostamento dell'Elettrodotto Aereo esistente in un'area agricola. È stato omissivo però di dire che in tale area agricola esiste un "contesto figurativo delle Ville Venete".

L'art. 31 delle Norme Tecniche di Attuazione (NAT) del Piano di Assetto del Territorio (PAT) del Comune di Torri di Quartesolo (VI), nel sottolineare che l'intervento ricade nell'ambito del "contesto figurativo Ville Venete", precisa "Il PAT riporta i contesti figurativi delle Ville Venete di interesse provinciale ai sensi dell'art.46 del PTCP. All'interno di tali contesti devono essere garantiti:- la conservazione dei coni ottici privilegiati e delle vedute panoramiche dei beni, anche mediante la creazione di quinte o di elementi mitigatori atti a valorizzare la visibilità d'insieme degli stessi;- la valorizzazione degli elementi naturali del territorio storico-agrario circostante, quali parchi e giardini, broli, viali filari, siepi autoctone, fossati, evitando smembramenti e/o separazione tra edifici e contesto paesaggistico, che possano compromettere l'integrità e le relazioni con l'intorno..... - gli interventi infrastrutturali e tecnologici (linee elettriche, impianti tecnologici...) incompatibili, che alterino la percezione unitaria del complesso monumentale o ne compromettano l'integrità e le relazioni con il contesto;"

A spiegazione della mia osservazione si allega l'interrogazione comunale al comune di Torri di Quartesolo, presentata il 4/12/2017.

Distinti Saluti

ing. Mauro Fabbiani - Consigliere Comunale Torri di Quartesolo (VI)

Comune di Torri di Quartesolo (VI)

Consiglio Comunale

Movimento Cinque Stelle



Torri di Quartesolo 04/12/2017

Al Sig. Sindaco Ernesto Ferretto

OGGETTO: Interrogazione sulla Delibera di Consiglio Comunale n.67 Progetto Preliminare “LINEA AV/AC VERONA-PADOVA , LOTTO FUNZIONALE ii, ATTRAVERSAMENTO DI VICENZA” E OSSERVAZIONI – PARERE DI COMPETENZA IN MATERIA URBANISTICA, con richiesta di risposta scritta in Consiglio Comunale.

In sede di Consiglio Comunale ove si è discussione della delibera in oggetto, i professionisti hanno inizialmente spiegato i vincoli e le criticità dell’area scelta da Italferr per la costruzione della SottoStazione Elettrica per la linea AV/AC, poi sono passati a spiegare i vantaggi di realizzare quest’ultima nell’area posta a ridosso del cavalcavia di via Borsellino.

La soluzione proposta prevede anche lo spostamento dell’elettrodotto dell’alta tensione da 132 kV, che attualmente passa sopra al parco Baden Powell e ad alcune abitazioni.



	SUPERFICIE PREVISTA PER LA SSE e AREE DI CANTIERE CONNESSE
	SUPERFICIE PROPOSTA PER LA SSE e AREE DI CANTIERE CONNESSE
	VIABILITA' INTERFERITA
	ACQUEDOTTO BERICO-EUGANEO
	ELETTRODOTTO ESISTENTE fasce di rispetto di 50+50m e di 20+20m
	MODIFICA ELETTRODOTTO ESISTENTE fasce di rispetto di 70+70m e di 20+20m con passo in incremento di 10+10m
TERNA - Caratteristiche generali L.E.A.	
Linea 132-150kV - Aree Impegnate 16m dall'asse linea per parte in semplice e doppio tema	
Linea 132-150kV - Aree Potenzialmente Impegnate 30m dall'asse linea per parte in semplice e doppio tema	
Valutazione campi magnetici da effettuarsi specificatamente dall'ente gestore (il margine su aree potenzialmente impegnate è doppio rispetto al minimo previsto da norma)	
ELETTRODOTTO DA RIMUOVERE	
Tratto compreso fra il nodo di connessione nuovo-vecchio e l'attuale SSE di Lerino	
PRINCIPALI VANTAGGI	
Minore impatto sull'edificato compreso fra Via Camisano e Via Borsellino	

Allegato 5-Elettrodotto della Delibera. 67/2017

Il nuovo tracciato dell’elettrodotto è stato previsto al disopra di un area agricola vincolata da un contesto figurativo.

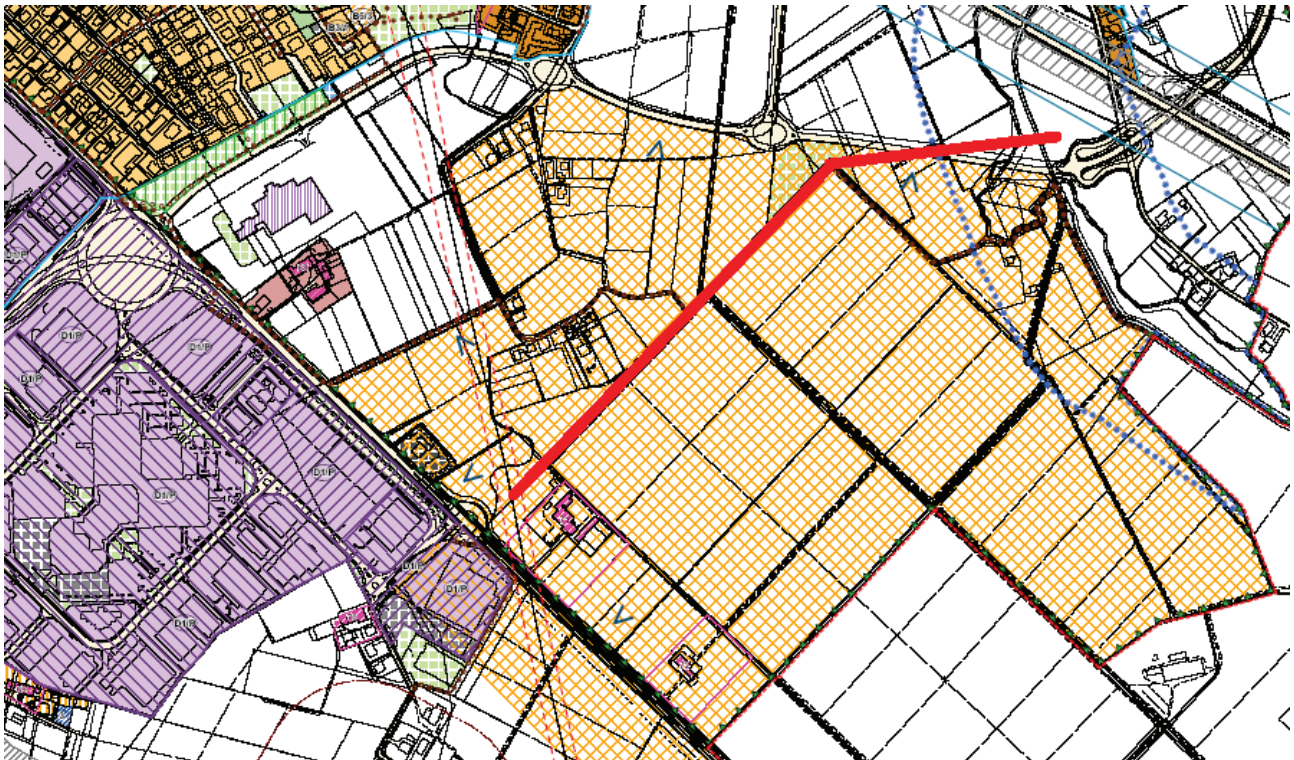

Estratto 3° PI Comune Torri di Quartesolo Zonizzazione.

	contesti figurativi	art. 47
	sito di importanza comunitario (IT3220040 - Bosco di Dueville)	art. 48

 Percorso nuovo elettrodotto

Articolo 31. Contesti figurativi delle Ville Venete di interesse provinciale

Contenuto

Il PAT riporta i contesti figurativi delle Ville Venete di interesse provinciale ai sensi dell'art. 46 del PTCP.

Leggendo l'art. 31 delle Norme Tecniche di Attuazione del PAT ver. giugno 2013, si legge che il Contesto figurativo è quello delle Ville Venete di interesse provinciale.

Il PAT riporta i contesti figurativi delle Ville Venete di interesse provinciale ai sensi dell'art. 46 del PTCP. Piano Territoriale di Coordinamento Provinciale.

Le VILLE VENETE sono considerate patrimonio artistico della cultura veneta.

Le Norme Tecniche Operative del 3°PI al Capo VI Sistema Ambientale e Culturale art.47 Contesti figurativi prevedono :

Articolo 47. CONTESTI FIGURATIVI

1. Il PI recepisce i due contesti figurativi delle ville di interesse provinciale. L'obiettivo è quello di salvaguardare, oltre al manufatto architettonico, anche il contesto o l'ambito di riferimento.
2. All'interno di tali contesti devono essere garantiti:
 - la conservazione dei coni ottici privilegiati e delle vedute panoramiche dei beni anche mediante la creazione di quinte o di elementi mitigatori atti a valorizzare la visibilità d'assieme degli stessi;
 - il mantenimento e la valorizzazione degli aspetti naturali del territorio storico-agrario circostante;
3. All'interno delle zone agricole comprese nel perimetro dei contesti figurativi è ammessa l'edificazione nel rispetto degli art. 44 della LR. 11/04 prevedendo per gli elementi di degrado l'applicazione dei crediti edilizi, nelle altre zone sono ammessi gli interventi già previsti dal PRG vigente all'atto di approvazione del PTCP.
4. Non è possibile installare nuova cartellonistica pubblicitaria, deve essere eliminate la cartellonistica pubblicitaria esistente.
5. È prevista la sostituzione di eventuali guard-rail con altre tipologie di protezione stradale consone ai luoghi per aspetti paesaggistici e storici.
6. Per gli edifici esistenti compresi nei contesti figurativi sono ammessi gli interventi che non comportano aumenti di volume, fatti salvo quanto previsto negli articoli 44 della LR 11/04 ed eventuali accorpamenti di fabbricati condonati senza sopraelevazione, laddove l'intervento edilizio comporta un miglioramento dell'impatto visivo dei fabbricati compresi nei contesti figurativi.
7. All'interno dei contesti figurativi sono vietati gli smembramenti e comunque la separazione tra aree verdi, edifici e contesto paesaggistico che possano comprometterne l'integrità e le relazioni con l'immediato intorno; deve essere evitata l'introduzione di essenze non pertinenti e mantenuti in efficienza gli elementi di arredo storico presenti; il colore delle facciate, dei manufatti e degli spazi scoperti dovrà essere in armonia con la bellezza del contesto figurativo.
8. Sono fatte salve, in quanto prevalenti, le norme del PTCP della Provincia di Vicenza.

Vista la severità del contesto figurativo delle VILLE VENETE d'interesse Provinciale,

CHIEDO

- perché tale vincolo non è stato portato a conoscenza del Consiglio Comunale?

- perché non è stato riportato nel documento Osservazioni al Progetto Preliminare Linea AV/AC Verona-Padova, Lotto Funzionale II Attraversamento di Vicenza, inviato alla Regione Veneto per la valutazione d'impatto ambientale e al Ministero dei Trasporti per la conferenza dei servizi?

Distinti Saluti.

Mauro Fabbiani Consigliere comunale Movimento 5 Stelle

Mauro Fabbiani