

Comune di PRIGNANO

Provincia di SALERNO

RETE DI DISTRIBUZIONE GAS NATURALE NEL TERRITORIO COMUNALE

Amalfitana GAS S.r.l. Via Fanelli 206/4 - 70125 Bari tel.: 080/5010277 - fax.:080/5019728	n° commessa	Anno	n° elaborato					
	508	2016	RP					
	Data:		maggio 2016					
	Località:		Prignano					
	codice elaborato:							
	codice file:							
Committente:	Comune di PRIGNANO							
Nome Progetto / Commessa:	Metanizzazione Comune di PRIGNANO							
Fase Progettuale: Esecutivo	Formato UNI:							
	Scala:							
Progettista: Dott. Ing. Alberto DE FLAMMINEIS Contrada Fuenti civ. 8 - 84010 CETARA (SA)	Titolo dell'elaborato: Relazione paesaggistica							
 n° _____ data _____	Concessionaria: Amalfitana GAS S.r.l. AMALFITANA GAS S.R.L. Via Fanelli 206/4 70125 BARI Partita Iva 04445980727							
	Revisori							
Eseguito da:		Verificato da:		Controllo Aziendale da:				
data	nome	firma	data	nome	firma	data	nome	firma

COMUNE DI PRIGNANO CILENTO (SA)

RELAZIONE PAESAGGISTICA

COSTRUZIONE DELLA RETE INTERRATA DI DISTRIBUZIONE DEL GAS METANO NEL TERRITORIO COMUNALE

1. RICHIEDENTE: **AMALFITANA GAS Srl**

2. TIPOLOGIA DELL'INTERVENTO:

Costruzione della rete di distribuzione gas metano nel territorio comunale di Prignano Cilento (SA) – Convenzione rep. n° 127 del 01/10/1987

3. OPERA CORRELATA A:

Strade

4. CARATTERE DELL'INTERVENTO:

Permanente fisso

5.a DESTINAZIONE D'USO

Impianto distribuzione gas naturale

6. CONTESTO PAESAGGISTICO DELL'INTERVENTO E/O DELL'OPERA

Insediamiento urbano - centro storico e aree limitrofe

7. MORFOLOGIA DEL CONTESTO PAESAGGISTICO:

Collinare

8. UBICAZIONE DELL'INTERVENTO:

8.1 Stralcio Aerofotogrammetrico

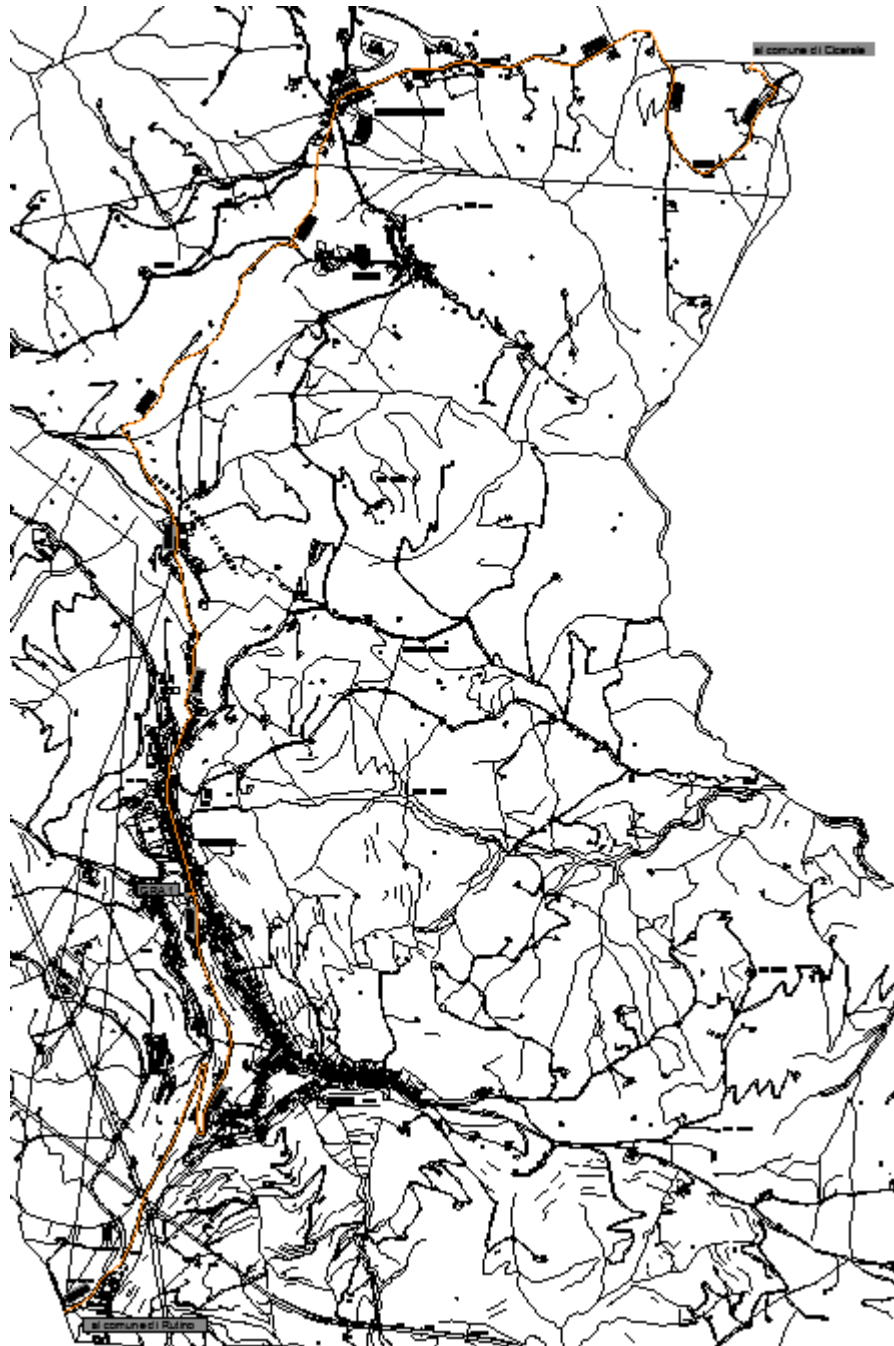

Prignano Cilento rete di distribuzione gas naturale in alta pressione

2.1

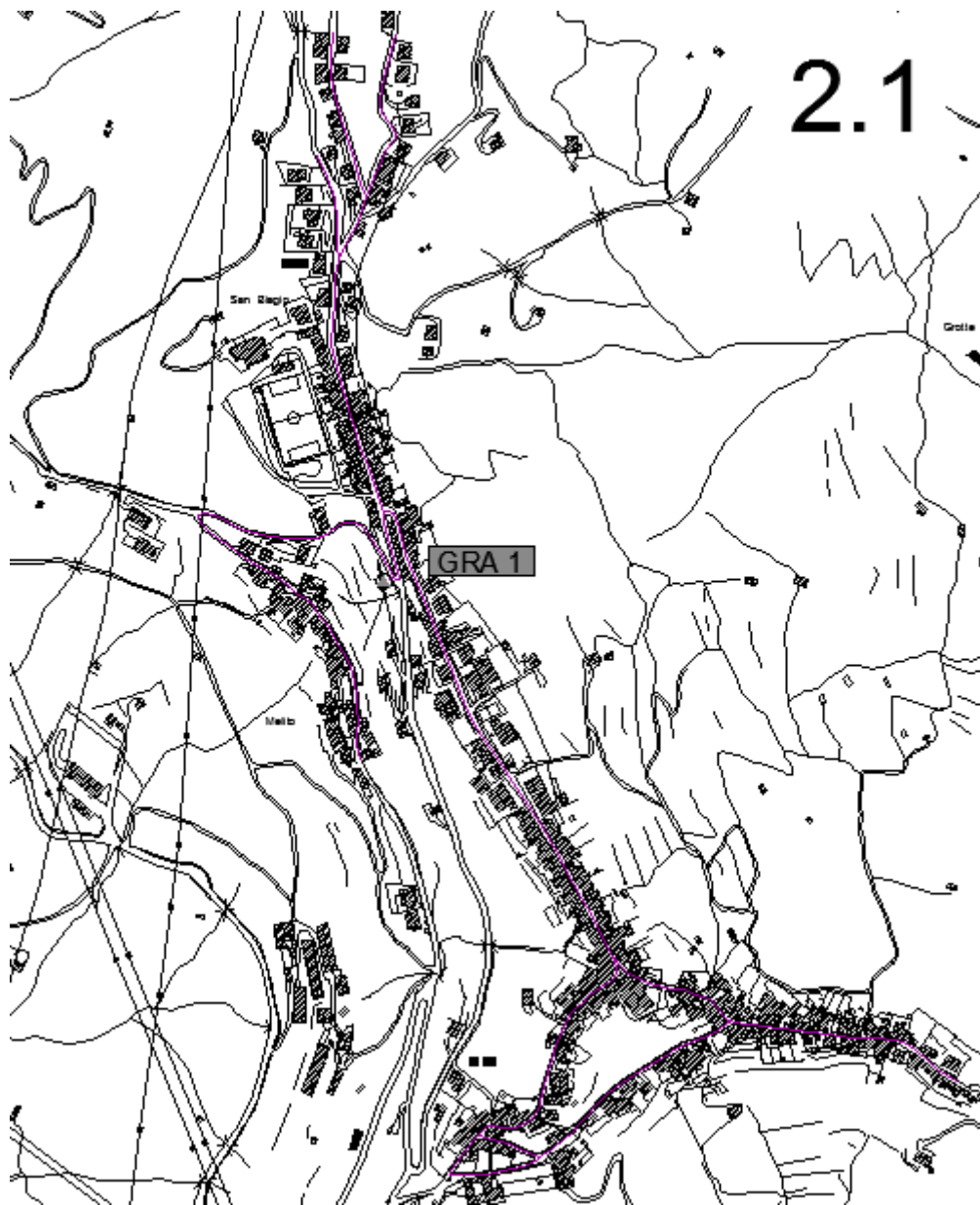

Prignano Cilento rete di distribuzione gas naturale in bassa pressione

8.2 Stralcio satellite

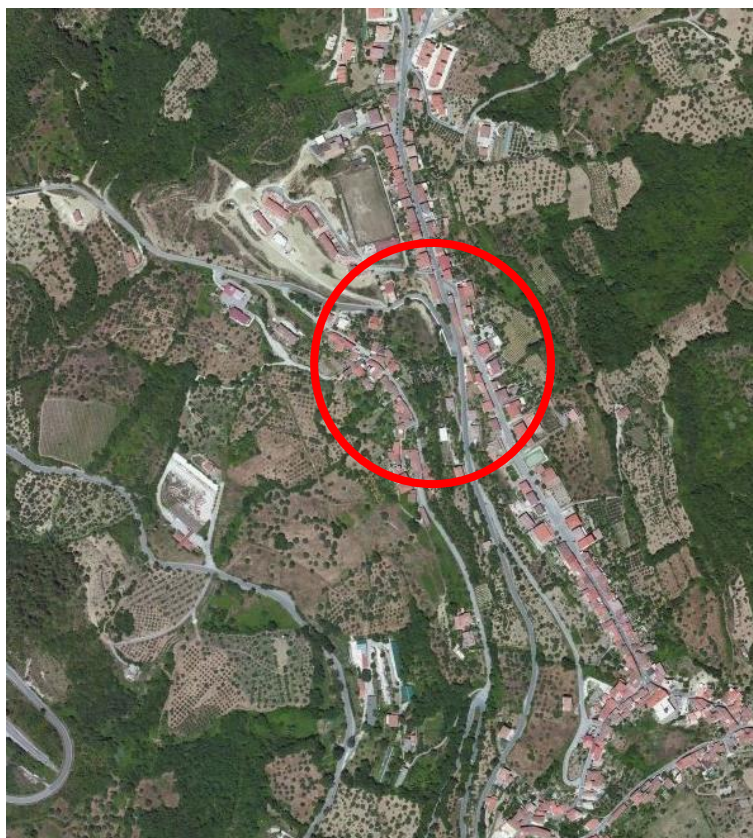

Comune di Prignano Cilento – ubicazione gruppo di riduzione GRF

8.3 Estratto Piano del Parco Nazionale del Cilento e Vallo di Diano con evidenziata l'area oggetto di intervento

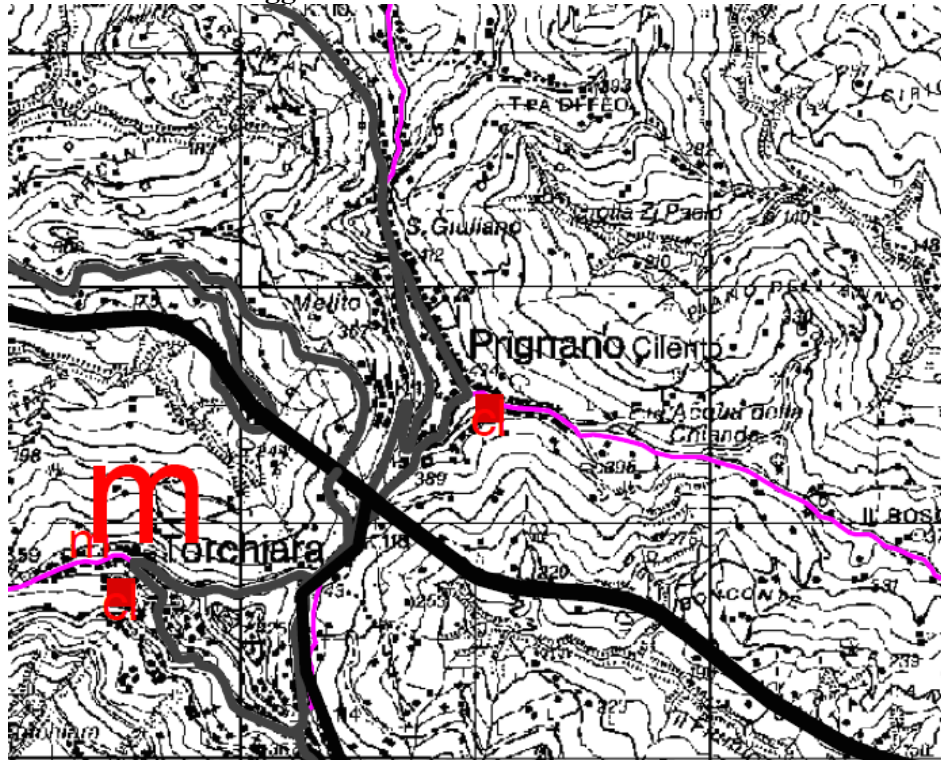

Organizzazione del territorio - Comune di Prignano Cilento

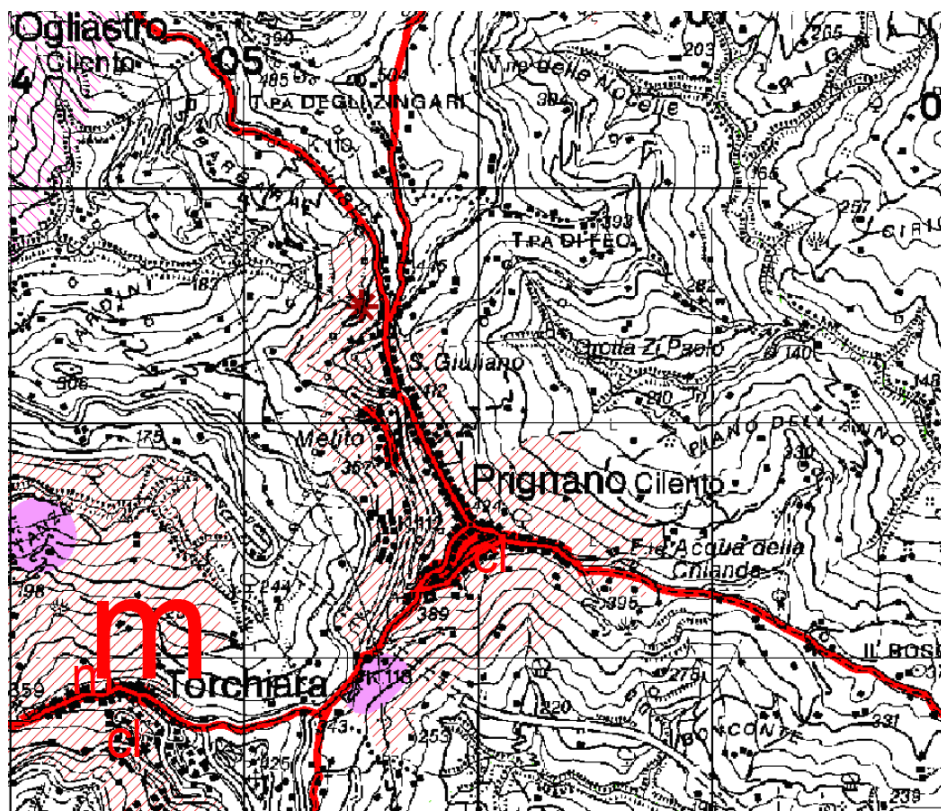

Vincoli e destinazioni specifiche - Comune di Prignano Cilento

9. DOCUMENTAZIONE FOTOGRAFICA

Foto 1.



Foto 2.



Foto 3.



Foto 4.



10a. ESTREMI DEL PROVVEDIMENTO MINISTERIALE O REGIONALE DI NOTEVOLE INTERESSE PUBBLICO DEL VINCOLO (art. 136 - 141 - 157 Dlgs 42/04):

- **PTR – Piano Territoriale Regionale –Piano Paesistico Cilento Interno**

Il Piano prevede le norme volte alla tutela, alla gestione, alla riqualificazione del paesaggio, dell'ambiente e delle identità culturali del territorio del Cilento Interno. Tale area presenta valori storici, archeologici, architettonici, paesistici ed ambientali unici per la presenza di ampie aree boscate e diffuse attività agro-silvo-culturali di carattere storico-tradizionale.

Tra le principali norme dettate dal piano ed in particolare per i centri storici e per i nuclei e immobili rurali di valore storico ed ambientale ed in riferimento alla tipologia di lavoro da eseguirsi, emerge:

- che i cancelli di ogni tipo, visibili all'esterno, devono essere realizzati in ferro battuto o lavorato, escludendo l'utilizzo dell'alluminio;
- le opere lapidee non devono essere tinteggiate ma ripulite senza l'impiego di sostanza abrasive;
- l'altezza delle recinzioni non deve superare i due metri;
- al termine dell'installazione dei servizi a rete interrati, devono essere ripristinati i manti di calpestio, usando materiali lapidei posti in opera a regola d'arte secondo le tipologie tradizionali della zona;

E' inoltre consentito in tutte le zone del Piano la realizzazione e/o l'adeguamento degli impianti tecnologici ed infrastrutturali di pubblica utilità sia di rilevanza comunale che sovra comunale.

- **Piano Parco Nazionale del Cilento e Vallo di Diano**

- **Centro storico - art. 16**

Il Piano disciplina le aree ed elementi di specifico interesse storico, artistico, culturale, archeologico, prevedendone la segnalazione, il recupero, il riuso e la valorizzazione in forme particolarmente riferite alle diverse tipologie, e in particolare ai siti archeologici ed ambiti archeologici d'attenzione, centri storici, percorsi e viabilità storica, beni di specifico interesse storico, artistico, culturale, antropologico o documentario.

In tale area gli interventi saranno diretti a conservare l'impianto urbanistico, mitigare o eliminare i fattori di incoerenza o di contrasto con le strutture storiche, conservare le modalità costruttive, i materiali, le tecniche edilizie coerenti ed omogenei con la tradizione edilizia dei singoli luoghi.

- **Piano Parco Nazionale del Cilento e Vallo di Diano**

- **D zone urbane o urbanizzabili – art.8**

Il piano suddivide il territorio del Parco in zone a diverso grado di tutela e protezione, con riferimento alle seguenti categorie:

- Zona A, di riserva integrale
- Zona B, di riserva generale orientata
- Zona C, di protezione
- Zona D, di promozione economica e sociale

Nel caso specifico le zone D, di promozione economica e sociale, si riferiscono ad ambiti profondamente modificati dai processi di antropizzazione, destinati ad ospitare attività e servizi utili

allo sviluppo economico e sociale delle comunità locali con le attrezzature e infrastrutture ad esse afferenti.

La disciplina degli usi delle attività e degli interventi nelle zone D è stabilita dagli strumenti urbanistici atti a favorire lo sviluppo e la qualificazione dell'assetto urbanistico, in modo che esso, oltre a rispondere ai bisogni e alle attese delle popolazioni locali, migliori la qualità dei servizi e arricchisca le opportunità di fruizione del Parco, oltre a contenere gli sviluppi infrastrutturali, in particolari viabilistici, che possono generare flussi di traffico o altri effetti indotti negativi per la tutela delle risorse e dell'immagine del Parco.

Nel caso specifico va evidenziato che l'utilizzo del metano riduce l'utilizzo del GPL con la conseguente riduzione del traffico gommato.

10b. PRESENZA DI AREE TUTELATE PER LEGGE (art.142 del Dlgs 42/04)

- **Parco Nazionale del Cilento e Vallo di Diano**

11. NOTE DESCRITTIVE DELLO STATO ATTUALE DELL'AREA TUTELATA

Elementi o valenze paesaggistiche che interessano l'area di intervento, il contesto paesaggistico

Comune di impianto medievale, esteso sulle pendici di un colle, situato tra la costa e l'alta valle del fiume Alento, sorge presso un'importante arteria di traffico, la strada statale n. 18 Tirrena Inferiore, che da Napoli discende la costa fino alla Calabria e collega le zone periferiche con il sistema stradale centrale della regione. Ben più distante l'autostrada Napoli-Reggio Calabria (A3): 41 chilometri a nord dell'abitato si trova il casello di Battipaglia, 93 chilometri a sud quello di Atena Lucana; distano inoltre rispettivamente 8, 116 e 62 chilometri il più vicino scalo ferroviario sulla linea Napoli-Reggio Calabria, l'aeroporto e il porto commerciale. Il comune fa parte del territorio di competenza della Comunità montana Alento-Monte Stella.

Gli edifici sacri campeggiano in tutta la loro maestosità: la cinquecentesca chiesa di San Nicola di Mira, ricostruita nel 1875, quella dei Santi Cosma e Damiano nei pressi del cimitero, la cappella di Sant'Antonio e, in località Melito, quella cinquecentesca di Santa Caterina evidenziano il fervore religioso da sempre insito nella comunità.

12. DESCRIZIONE SINTETICA DELL'INTERVENTO E DELLE CARATTERISTICHE DELL'OPERA (dimensioni materiali, colore, finiture, modalità di esecuzione, ecc) CON ALLEGATA DOCUMENTAZIONE DI PROGETTO

Lo scopo della presente relazione è quello di illustrare nel dettaglio il progetto relativo alla costruzione della rete di distribuzione del gas naturale nel Comune di **Prignano Cilento** (Sa).

In sintesi le opere da realizzare sono le seguenti:

Realizzazione di una condotta in acciaio di avvicinamento in alta pressione raggiungerà il territorio comunale di Prignano Cilento (centro cittadino e frazione);

Realizzazione di n° 1 gruppi di decompressione finali del gas (da 12 bar a 25 mmbar) che sarà installato Comune di Prignano Cilento centro, adeguatamente dimensionato per far fronte alle richieste immediate e future dell'utenza, opportunamente e strategicamente ubicati sul territorio, installato in apposito armadio di contenimento metallico, opportunamente colorati in modo da mimetizzarli e confonderli nell'ambiente circostante;

Realizzazione delle reti di distribuzione del gas in bassa pressione, sia nel centro storico sia nelle frazioni e contrade del Comune, sarà realizzata con tubazioni in polietilene ad alta densità del tipo S8, i tracciati delle tubazioni saranno ottimizzati facendoli passare preferibilmente lungo la viabilità esistente;

Realizzazioni di derivazioni per alimentare le utenze presenti sia sulla rete di distribuzione e sia lungo la condotta di trasporto, saranno realizzate in conformità alla normativa vigente. Tutte saranno dotate di opportune valvole di sezionamento all'uscita fuori terra della derivazione. Le derivazioni in alta/media pressione saranno dotate anche del regolatore di pressione con valvola di sicurezza.

Realizzazione di tubazioni in acciaio zincato, il cui diametro sarà scelto di volta in volta tra quelli di serie: 1", 1 1/2", 2", da posizionarsi fuori terra, consegneranno il gas al cliente finale, nella parte terminale, verranno collegati i misuratori dotati di rubinetti di intercettazione.

I contatori saranno sempre ubicati al limite di proprietà e possibilmente contenuti in apposite teche di alloggiamento areate e dotate di chiave universale per preservare i misuratori da eventuali manomissioni.

13. EFFETTI CONSEGUENTI ALLA REALIZZAZIONE DELL'OPERA

14. MITIGAZIONE DELL'IMPATTO DELL'INTERVENTO

L'intervento non comporterà stravolgimenti dell'ambiente, del panorama circostante, né del suolo né del sottosuolo, in quanto trattasi di opere di ridottissimo impatto con l'ambiente.

1. Il gruppo di riduzione GRF a servizio del Comune di Prignano Cilento, sarà installato fuori terra, in appositi armadi metallici di contenimento, montati su cordolo in calcestruzzo. Avranno dimensioni in pianta di circa mt. 2,50 x 1,50 e un'altezza fuori terra di circa mt. 2,00. Tale altezza consentirà di non ostruire la visione del paesaggio. L'armadio metallico sarà opportunamente tinteggiato in modo da mimetizzarlo e confonderlo con l'ambiente circostante.+



Prignano Cilento – Posizione Gruppo di Riduzione – GRF
Prima

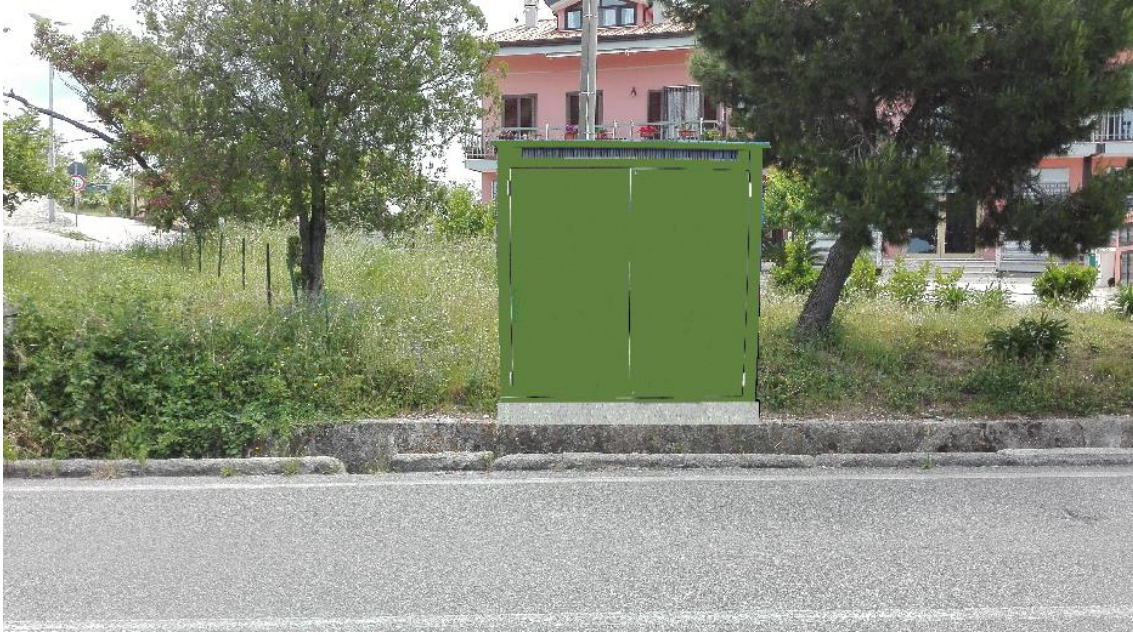

Prignano Cilento – Posizione Gruppo di Riduzione – GRF

Dopo

2. Le strade interessate risultano prevalentemente realizzate con pietra locale – basole e cubetti e da conglomerato bituminoso. Gli scavi che interesseranno la sede stradale avranno una larghezza massima di circa 50 cm e profondità massima di circa 90 cm per la rete in bassa pressione e di circa 50 cm e profondità di circa 1,20 per la media/alta pressione. Al termine dei lavori di costruzione della rete di distribuzione del gas, saranno ripristinati i manti di calpestio originali.



Strade – Pietra locale – Basole e cubetti



Strade – Conglomerato bituminoso

3. Le diramazioni e gli allacci di utenza fuori terra, saranno realizzate con tubazione in acciaio zincato fino a raggiungere le utenze finali. Sulle diramazioni saranno realizzate tutte le predisposizioni per l'alimentazione degli utenti, anche se non immediatamente allacciati, e nella parte terminale, verranno collegati i misuratori dotati di rubinetti di intercettazione. I

contatori o misuratori saranno sempre ubicati al limite di proprietà e possibilmente contenuti in apposite teche di alloggiamento aerate delle dimensioni massime di circa cm. 50 x 40 e dotate di chiave universale per preservare i misuratori da eventuali manomissioni.



Misuratori, allacci e diramazioni di utenza - Prima



Misuratori, allacci e diramazioni di utenza - Dopo

Il committente

Amalfitana Gas s.r.l.

Il Progettista

Dott. Ing. Alberto De Flammineis