

Indice generale

1	PREMESSA.....	2
2	ORGANIZZAZIONE DEL CENSIMENTO.....	3
2.1	INQUADRAMENTO NORMATIVO.....	3
2.2	IL LAVORO PREPARATORIO PER L'ORGANIZZAZIONE DEI CENSIMENTI.....	8
2.3	L'ORGANIZZAZIONE DEI RILIEVI IN CAMPO.....	9
2.3.1	Accesso alle aree e sicurezza dei rilevatori.....	9
2.3.2	Contenuti dei rilievi per il censimento della vegetazione.....	9
2.3.3	Individuazione e classificazione delle tipologie vegetazionali.....	10
2.4	I RILIEVI IN CAMPO.....	14
2.5	ELABORAZIONE DEL DATO.....	15
3	ALLEGATO 1: SCHEDE CENSIMENTO.....	17
	ALLEGATO 2: DOCUMENTAZIONE FOTOGRAFICA.....	40

1 PREMESSA

La presente relazione descrive la metodologia ed approccio utilizzato per il censimento della vegetazione interessata dai lavori da eseguirsi nell'autostrada A14 "Bologna - Bari – Taranto", tratto San Lazzaro Di Savena, Ozzano dell'Emilia e relativi alla realizzazione della nuova stazione di Ponte Rizzoli e della Complanare Nord.

2 ORGANIZZAZIONE DEL CENSIMENTO

2.1 INQUADRAMENTO NORMATIVO

L'approfondimento sugli aspetti normativi sulle definizioni di area forestale e sui regolamenti del verde risulta fondamentale per comprendere l'approccio metodologico adottato stante l'articolazione soprattutto dei regolamenti vigenti nei Comuni interessati dall'opera (San Lazzaro di Savena e Ozzano dell'Emilia).

Sotto il profilo forestale, le norme di riferimento per la Regione Emilia Romagna, entro cui cade interamente il lotto in esame, sono le seguenti:

- DECRETO LEGISLATIVO 18 maggio 2001, n. 227 Orientamento e modernizzazione del settore forestale, a norma dell'articolo 7 della legge 5 marzo 2001, n. 57
- Legge Regionale (Legge Forestale della Regione Emilia Romagna) 4 settembre 1981, n. 30 "Incentivi per lo sviluppo e la valorizzazione delle risorse forestali, con particolare riferimento al territorio montano. Modifiche ed integrazioni alle Leggi Regionali 25 maggio 1974, n. 18 e 24 gennaio 1975, n. 6"

Alla Legge Regionale si affiancano poi le Prescrizioni di Massima e Polizia Forestale (PMPF) della Regione Emilia Romagna approvate con Delibera del Consiglio Regionale n. 2354 del 1 marzo 1995 che ne regolamentano oltre a specificare le definizioni di "Aree forestali" (Titolo IX) e le due Delibere della Giunta Regionale n. 549/2012 e 1287/2012 che disciplinano le modalità di trasformazione e compensazione delle aree forestali.

Per quanto riguarda le superfici con caratteristiche di aree forestali ai sensi del DLgs 227/2001 interferite dalle opere stradali di progetto si precisa che esse non presentano caratteristiche di "non trasformabilità" indicate nell'art. 1 comma 11 dell'allegato alla DGR 549/2012.

Pertanto tali superfici possono essere trasformate secondo le modalità definite dalle delibere sopra richiamate.

Al fine di precisare meglio la natura del vincolo che insiste sulle tipologie forestali occorre infine ricordare come i boschi e le aree boscate, ancorché percorse da incendi, rientrino tra le tipologie di beni su cui vige la tutela paesaggistica ai sensi del DLgs 42/2004, Codice dei beni culturali e del paesaggio.

All'interno del titolo IX delle PMPF della Regione Emilia Romagna è ulteriormente declinata la definizione di "area forestale":

"le superfici caratterizzate dalla presenza di vegetazione arborea ed arbustiva spontanea o di origine artificiale in grado di produrre legno o altri prodotti classificati usualmente come forestali e di esercitare un'influenza sul clima, sul regime idrico, sulla flora e sulla fauna.

Sono inclusi nelle "Aree forestali" i soprassuoli boschivi o boschi (1), i boschetti (2), gli arbusteti (3), le aree temporaneamente prive di vegetazione arborea od arbustiva per cause naturali o artificiali (4) che non siano state adibite ad uso diverso da quello originario (tagliate, aree incendiate, ecc.), i castagneti da frutto (5), i rimboschimenti (6) intesi come impianti arborei di origine artificiale non soggetti ad interventi di carattere agronomico lasciati evolvere naturalmente o assoggettati ad interventi selvicolturali, le formazioni vegetali lineari (7).

Le "aree forestali" si differenziano dalle aree a vegetazione erbacea spontanea per la presenza diffusa ed uniforme di alberi ed arbusti che esercitano una copertura del suolo maggiore rispettivamente al 20% e al 40% dell'area di riferimento."

Particolare rilevanza, ai fini del presente censimento riveste la tipologia (7) così definita dalle PMPF;

"(7) Deve intendersi "formazione vegetale lineare" qualsiasi formazione arbustiva o arborea di origine naturale o antropica avente larghezza media inferiore a 20 m e lunghezza pari ad almeno 3 volte la dimensione media della larghezza. In caso di preponderante componente arborea (formazioni di ripa o di forra, fasce frangivento, ecc.) l'altezza media della vegetazione arborea è maggiore di 5 m.

In caso di prevalente presenza di specie arbustive (siepi, siepi alberate) l'altezza media della vegetazione risulta inferiore a 5 m. Sono esclusi i filari di piante arboree, quali, ad esempio, le alberature stradali non accompagnate da una

significativa complessità strutturale, come nelle siepi alberate, che, quindi, sono incluse.”

Pertanto, quando le formazioni lineari non presentano i requisiti minimi per essere incluse nelle aree forestali su di esse non vige il vincolo paesaggistico ai sensi della 42/2004 che vale unicamente per i boschi ma mantengono le tutele indicate dalle PMPF.

La DGR 1287 al comma 8 specifica infatti come rimangano vigenti le prescrizioni delle PMPF i cui divieti vanno “reinterpretati” alla luce della DGR 549/2012.

La lettura del combinato disposto delle diverse norme forestali prevede per tanto che sotto gli interventi di rimozione di qualsiasi “area forestale” e quindi anche delle formazioni vegetali lineari, siepi e gli arbusteti così come definite dalle PMPF, debbano essere autorizzati dall’Ente territoriale Competente (Città Metropolitana di Bologna o Unioni dei Comuni), ma con obbligo di compensazione previsto solo nel caso di boschi secondo le modalità previste dalla DGR 549/2012.

Pertanto, le siepi o le formazioni vegetazionali lineari sono tutelate ai sensi delle PMPF ma non sono soggette ai vincoli previsti dal DLgs 42/2004 che vale solo sui boschi.

Oltre alla normativa forestale occorre infine tenere in considerazione anche i Regolamenti del Verde adottati dai singoli Comuni interessati.

La ricognizione effettuata sul territorio ha evidenziato una diversità di situazioni riassunte nella tabella 1 dove sono riportati i riferimenti degli strumenti adottati dai Comuni che intervengono in merito alla tutela della vegetazione ed il riferimento all’eventuale procedura o compensazione prevista.

Nel merito occorre precisare che tutti i regolamenti del verde analizzati prevedono una generica tutela delle alberature includendo a volte anche siepi e macchie arbustive per tanto soggette ad autorizzazione.

Nella maggior parte dei casi l’obbligo di sostituzione delle piante abbattute vale sia per le alberature sia per le siepi.

Nella tabella seguente sono indicati i riferimenti dei regolamenti e la richiesta o meno di compensazione.

REGOLAMENTO DEL VERDE DEL COMUNE DI SAN LAZZARO DI SAVENA

	OGGETTO DI TUTELA	NORME PER L'ABBATTIMENTO	COMPENSAZIONI- SOSTITUZIONI	NOTE
Art. 3	"Alberi con fusto di diametro > 20 cm (circ. 63 cm); Alberi policormici, qualora uno dei fusti abbia diametro maggiore di cm. 15 e la sommatoria dei diametri dei fusti sia superiore a cm. 30;"	Art. 5 - abbattimento di interi esemplari arborei tutelati (come da art. 3) completamente disseccati;	Albero tutelato (Art.3) sostituzione 1:1 con un esemplare di almeno 16 cm di diametro e 3 m di altezza	Comunicazione in carta semplice, su apposita modulistica reperibile all'URP o sul sito del comune
		Art. 7 (e) - se l'albero appartiene a specie infestante, quale: <i>Robinia pseudoacacia</i> (acacia selvatico), <i>Ailanthus altissima</i> (ailanto), <i>Broussonetia papyrifera</i> (falso gelso), <i>Acer negundo</i> (acero americano);		Autorizzazione rilasciata dall'amministrazione comunale. La richiesta di autorizzazione va presentata compilando l'apposito modulo reperibile all'URP o sul sito del comune
		Art. 7 (f) - se la rimozione dell'albero è urgentemente necessaria per prevalenti interessi pubblici, in altro modo non realizzabili;		
	Alberi di "grande rilevanza", con fusto di diametro > 60 cm (circ. 189 cm).	Art. 5 - abbattimento di interi esemplari arborei tutelati (come da art. 3) completamente disseccati;	Albero di Grande rilevanza (Art.3) sostituzione 1:2 o più su valutazione dell'amministrazione comunale	Comunicazione in carta semplice, su apposita modulistica reperibile all'URP o sul sito del comune
		Art. 7 (f) - se la rimozione dell'albero è urgentemente necessaria per prevalenti interessi pubblici, in altro modo non realizzabili;		Autorizzazione rilasciata dall'amministrazione comunale. La richiesta di autorizzazione va presentata compilando l'apposito modulo reperibile all'URP o sul sito del comune

REGOLAMENTO DEL VERDE DEL COMUNE DI OZZANO DELL'EMILIA

	OGGETTO DI TUTELA	NORME PER L'ABBATTIMENTO	COMPENSAZIONI- SOSTITUZIONI	NOTE
Art. 3	Le alberature aventi diametro di tronco superiore a cm. 20;	Art. 6 (A) - Gli abbattimenti sono possibili, di norma, solo nei casi di stretta necessità (quali pubblica utilità, pericolo per persone e cose, pericolo per la viabilità, danni a cose, piante divenute sede di focolai di fitopatologie virulente, ecc.).	Art. 6 Sostituzioni 1:1 con esemplari di almeno 4 cm. di diametro	E' necessario presentare apposita comunicazione, un tecnico del comune effettuerà un sopralluogo e dopo, se il parere è positivo, rilascerà l'autorizzazione scritta all'intervento.
	Le piante con più tronchi se almeno uno di essi presenta un diametro di cm. 15 rilevato a m. 1 dal colletto;			
Art. 29	Le siepi ed i macchioni' arbustivi devono essere salvaguardati, è vietato il loro danneggiamento.	Art. 6 (A) - Gli abbattimenti sono possibili, di norma, solo nei casi di stretta necessità (quali pubblica utilità, pericolo per persone e cose, pericolo per la viabilità, danni a cose, piante divenute sede di focolai di fitopatologie virulente, ecc.).	Art.29 sostituzione delle piante abbattute	E' necessario presentare apposita comunicazione, un tecnico del comune effettuerà un sopralluogo e dopo, se il parere è positivo, rilascerà l'autorizzazione scritta all'intervento.

2.2 IL LAVORO PREPARATORIO PER L'ORGANIZZAZIONE DEI CENSIMENTI

Al fine di agevolare il lavoro in campo sono state predisposte delle carte di campagna in cui è stata sovrapposta la CTR all'ortofoto del tratto in esame. Su tale base sono stati individuati mediante fotointerpretazione aerea, tutti gli elementi vegetazionali presumibilmente oggetto di rilievo suddividendoli tra elementi puntuali, areali e lineari.

La presenza di tali elementi è stata inoltre verificata anche con le immagini desunte da street view di google maps con cui si è affinato ulteriormente il dato.



Foto 1: esempio di visualizzazione presa da Google maps con street view

Come si può verificare dall'immagine tratta dal servizio di google, si tratta di immagini che riescono a fornire informazioni sufficientemente precise in merito alla tipologia di elemento arboreo, a volte persino di specie ma soprattutto della reale consistenza e presenza grazie al buon aggiornamento di tali riprese (anno 2016).

Questo lavoro consistente è risultato particolarmente prezioso per l'organizzazione degli spostamenti e pianificazione degli accessi alle aree su cui svolgere i rilievi oltre ad individuare preliminarmente una serie di siti potenzialmente idonei alla realizzazione dei rilievi fitosociologici.

2.3 L'ORGANIZZAZIONE DEI RILIEVI IN CAMPO

2.3.1 Accesso alle aree e sicurezza dei rilevatori

I sopralluoghi in campo sono stati eseguiti tra il 10 ed il 12 gennaio 2017, cui si riferisce la documentazione fotografica, da personale qualificato laureato in Scienze Forestali, Scienze Naturali e Scienze Biologiche appositamente formato in merito alle procedure in campo ed alle disposizioni per la sicurezza.

2.3.2 Contenuti dei rilievi per il censimento della vegetazione

Il rilievo ha interessato tutti elementi arborei ed arbustivi presenti nelle vicinanze del tratto autostradale e che interferiranno con la realizzazione della complanare nord e del nuovo casello. Sono state esaminate inoltre anche le future aree di cantiere come indicate nel progetto predisposto da SPEA.

Il verde censito si trova all'interno di un buffer dall'infrastruttura molto superiore ai venti metri. Operando in questo modo, in via cautelativa sono stati inseriti all'interno del censimento elementi vegetali che presumibilmente non saranno interferiti dai lavori, o per lo meno sicuramente non nella loro interezza nel caso delle superfici boscate. La definizione degli effettivi elementi impatti avverrà per tanto in una fase successiva una volta definito con precisione il piano particellare di esproprio e la canterizzazione.

In corrispondenza degli svincoli e dei cavalcavia l'area di rilievo si è adattata alla diversa configurazione dell'infrastruttura andando a censire gli elementi presenti che presumibilmente sarebbero interessati dai lavori per il loro adeguamento.

Nello specifico, l'attività di censimento vegetazionale è consistita:

- Nella verifica della presenza dell'elemento derivante dalla foto interpretazione e del suo corretto posizionamento mediante rilievo della

coordinate mediante GPS, della progressiva chilometrica e del Comune in cui ricadeva e se si trova o meno all'interno della recinzione che delimita l'area di competenza dell'autostrada;

- nella classificazione del soggetto censito (a livello di specie, ovvero a livello di genere);
- nel rilevamento delle caratteristiche del soggetto censito (classificazione - vedi di seguito la classificazione adottata, altezza, diametro)
- nella produzione di un'adeguata documentazione fotografica del soggetto censito;
- nell'analisi vegetazionale del soggetto censito (stato vegetativo ovvero condizione fitosanitaria, valutazione della possibile trapiantabilità ed eventuali note).

2.3.3 Individuazione e classificazione delle tipologie vegetazionali

Ad ogni formazione vegetale censita è stato dato un numero identificativo univoco derivante dalla concatenazione di alcuni parametri rilevati tra cui la progressiva chilometrica (a livello unicamente di chilometro), la posizione rispetto all'asse autostradale, la sigla identificativa della tipologia dell'elemento vegetazionale ed il progressivo numerico rispetto a tale tipologia.

A tal fine le formazioni censite sono state suddivise in tipologie in relazione alla struttura ed architettura compositiva delle piante secondo tali criteri:

- **PS, pianta singola**: esemplare arboreo isolato o parte di un gruppo di pochi esemplari comunque identificabili singolarmente (sia piante a singolo fusto che esemplari policormici);
- **FL, formazioni lineari**: formazioni lineari prevalentemente arbustive composte da soggetti non numerabili ovvero da arbusti le cui ceppaie non sono più facilmente distinguibili le une dalle altre (ma che, comunque, non ricadono nella definizione di bosco ai sensi del Dlgs n. 227 del 18 maggio 2001). All'interno di tali formazioni possono essere presenti anche piante arboree di modeste dimensioni. Nei casi in cui gli elementi arborei erano

chiaramente distinguibili, di dimensioni maggiori e soprattutto sviluppatasi in modo non contestuale all'elemento lineare, sono stati rilevati e schedati separatamente come piante single (PS). Per quanto riguarda il regime giuridico si rimanda al paragrafo dell'inquadramento normativo ;

- **PF, piante in filari**: esemplari arborei dalle caratteristiche delle PS ma omogenee e con caratteristiche pressoché identiche tra loro e disposti secondo una linea (o in filare). In questo caso l'elemento geospaziale rilevato ed il relativo record informativo è costituito da un unico elemento;
- **ANB, aree non assimilabili a bosco**: aree composte da vegetazione arborea e/o arbustiva non classificabili come bosco (ai sensi del Dlgs n. 227 del 18 maggio 2001);
- **AF, aree forestali**: aree classificabili come bosco secondo quanto contenuto nel Dlgs n. 227 del 18 maggio 2001.

Nella scheda di PS, FL, PF, ANB, AF si sono inserite le seguenti informazioni:

- codice progetto; sigla del progetto di riferimento;
- provincia ove ubicato il soggetto censito;
- comune ove ubicato il soggetto censito;
- posizione: rispetto all'asse stradale (n= nord, s = sud indica la carreggiata al lato della quale è stato censito l'elemento);
- Tipologia: viene riportata la tipologia vegetazionale secondo i criteri e sigle descritti al paragrafo 2.3.3.;
- coordinate GPS (sistema di coordinate Gauss-Boaga fuso Ovest): nel caso di formazioni lineari si è fornito il punto centrale della linea; nel caso di aree il centroide;
- etichetta; un codice univoco identificativo dell'elemento censito. Al fine di facilitare l'individuazione dell'elemento censito, il codice è la risultate del joint di diversi campi informativi tra cui la sigla del progetto di riferimento, la

- disposizione rispetto all'asse stradale, il codice della tipologia di elemento vegetazionale, il numero progressivo dell'elemento all'interno di ciascuna tipologia. Così ad esempio la sigla PRNPS1 identifica una pianta singola, più esattamente la n° 1 presente a nord del nuovo intervento;
- specie 1: la classificazione botanica è stata data seguendo la nomenclatura tassonomica corrente (Pignatti, 1982). Nel caso della tipologia ANB o comunque della compresenza di più specie diverse, si sono indicate le specie dei soggetti numericamente prevalenti. In particolare per le siepi, filari ed elementi areali si sono sempre identificate le due specie (ove presenti) più diffuse in termini di copertura arborea;
 - specie 2: analogamente al campo Specie 1 qui va riportata la seconda specie presente per grado di copertura. Ovviamente per la tipologia PS il campo rimane vuoto così come per i filari o siepi monospecifici;
 - diametro; nel caso di PS si tratta del diametro espresso in cm e misurato a petto d'uomo (1,3 m dal colletto): laddove il tronco si biforca in più branche al di sotto del punto di misurazione, si è rilevato il diametro prima della biforcazione. Nel caso di polloni è stato indicato il diametro medio dei polloni. Nel caso di filari alberati (PF) o di siepi alberate (FL) il diametro indicato è quello medio;
 - altezza o altezza media nel caso di elementi areali o lineari;
 - estensione: per gli elementi lineari o areali è stato riportato in metri la lunghezza del filare o in mq l'estensione dell'area; riguarda esclusivamente la porzione interessata dall'intervento e non la reale estensione dell'elemento vegetale. Per gli elementi puntuali il campo risulta nullo;
 - stato fitosanitario: sulla base dell'individuazione di eventuali stati di sofferenza riscontrati nonché di patologie e/o sintomi evidenti, si è provveduto ad attribuire ad ogni soggetto censito un giudizio sintetico dello stato fitosanitario in cui si trovava (buono , medio, mediocre e pessimo);

- Stato fitosanitario BUONO: gli alberi appartenenti a questa classe, al momento dell'indagine, non manifestano segni, sintomi o difetti significativi, riscontrabili con il controllo visivo, sia a livello strutturale che estetico.
- Stato fitosanitario MEDIO: le piante incluse in questa classe al momento dell'indagine mostrano, a un controllo visivo, segni, sintomi o difetti lievi che, nel complesso, non ne alterano la stabilità e ne modificano solo in parte il valore estetico percettivo.
- Stato fitosanitario MEDIOCRE: gli alberi appartenenti a questa classe, al momento dell'indagine, manifestano segni, sintomi o difetti significativi, riscontrabili con il controllo visivo. Le anomalie riscontrate possono essere ascritte a fattori biotici (attacchi parassitari fungini o entomologici) e/o abiotici (meteorologici e strutturali) e si manifestano con molteplici sintomi: esposizione radicale, sbilanciamento della chioma, forte inclinazione, torsione, seccume diffuso, ferite, necrosi, tumori, essudati, cavità, etc.
- Stato fitosanitario PESSIMO: le piante incluse in questa classe al momento dell'indagine mostrano, a un controllo visivo, segni, sintomi o difetti gravi riscontrabili a un controllo visivo. Le anomalie rilevate possono essere ascritte a fattori biotici (attacchi parassitari fungini o entomologici) e/o abiotici (meteorologici e strutturali) e si manifestano con molteplici sintomi: esposizione radicale, sbilanciamento della chioma, forte inclinazione, torsione, seccume diffuso, ferite, necrosi, tumori, essudati, cavità, etc. Le condizioni generali sono tali da far ritenere tali soggetti gravemente compromessi sia a livello strutturale che estetico. Talvolta, sono annoverate in questa classe piante in dubbie condizioni di possibile ripresa vegetativa;
- trapiantabilità: in base alle caratteristiche botaniche, all'età nonché allo sviluppo ed allo stato fitosanitario riscontrato, si è provveduto a valutare l'eventuale trapiantabilità del soggetto censito. Per le siepi, filari ed aree

forestali e non forestali tale elemento non è stato rilevato in quanto tecnicamente non è possibile effettuare tale operazione senza danneggiare buona parte delle piante presenti oltre che non garantire il buon esito ed essere sproporzionato rispetto al valore naturale ed estetico degli elementi censiti. La trapiantabilità è stata quindi annotata solo in soggetti singoli di particolare interesse con dimensioni idonee a superare tale trauma; ove non indicato o compilato il suddetto campo deve quindi intendersi come “non trapiantabile”;

- foto: viene indicato il progressivo della foto scelta quale maggiormente rappresentativa del soggetto censito. È stato fatto riferimento alla stessa etichetta identificativa dell'elemento per garantire un'individuazione univoca anche di questo contenuto informativo ed evitare possibili confusioni o ridondanze visto l'elevato numero di elementi mappati;
- note: riguardanti la posizione o caratteristiche dell'elemento o altre informazioni ritenute. Ad esempio per quanto riguarda la tipologia FP è stato indicato il numero di piante arboree costituenti il filare. Per le aree forestali è stato riportato il codice numeratore secondo la nomenclatura Corinne e la forma di governo;
- norma: indica l'articolo e la legge/regolamento che tutela eventualmente il soggetto censito;
- compensazione: indica l'eventuale obbligo di procedere ad una compensazione in caso di abbattimento e le modalità previste dal riferimento di norma o regolamento;

2.4 I RILIEVI IN CAMPO

Ciascun rilevatore, è stato provvisto delle carte predisposte in ufficio, schede di rilievo ed ovviamente della strumentazione necessaria per i rilievi ed in particolare;

1. GPS;
2. rotella metrica;
3. ipsometro;

4. cavalletto dendrometrico;
5. macchina fotografica digitale.

I dati sono stati in parte trascritti sulle schede di campagna ed al termine sono confluiti con tutti i dati rilevati in modo automatico (progressivo foto digitale, coordinate GPS) in un foglio elettronico (DBF) associato allo shape che riportava il dato geospaziale.

Tale banca dati è stata poi verificata, aggiornata, ed elaborata al fine di ottenere il dato finale allegato alla presente relazione.

Contestualmente a quest'ultima fase sono stati poi interpellati tutti i comuni interessati dal progetto di allargamento del tratto autostradale, al fine di verificare la presenza di strumenti specifici su quale fosse l'iter procedurale per l'eventuale autorizzazione all'abbattimento delle formazioni vegetali.

2.5 ELABORAZIONE DEL DATO

Tutti i soggetti censiti sono stati georeferiti su un GIS con QGis dove sono stati verificati ed inseriti i dati nelle tabelle collegate. Ciò ha consentito di effettuare una verifica diretta della correttezza dei dati (georeferenziazione in particolare) grazie al riscontro delle ortofoto. Inoltre per molti campi si è potuto implementare i valori in modo semiautomatico ed individuare le eventuali anomalie/errori.

Successivamente il dato è stato elaborato con software cad per la realizzazione delle carte finali in formato dwg.

E' stato previsto un layout che rendesse più pratica la lettura dei dati per cui sono state montate le singole strisciate in scala 1:2000 sulla stessa tavola in formato A0 associando una legenda e un quadro d'unione che richiama la posizione e con evidenziate le progressive chilometriche. Su tali carte sono stati evidenziati i singoli elementi cui è stata associato il campo etichetta del DB creato e che riporta il codice identificativo dell'elemento come sopra descritto.

Le informazioni relative agli elementi censimenti, sono state associate ai rispettivi shape/layer in relazione alle caratteristiche topologiche (puntuali, lineari, areali).

Il dato complessivo è stato poi estratto su cartelle di excel su cui sono state operati i controlli puntuali per quanto riguarda la completezza del dato e la sua congruità rispetto ai valori ammissibili. Sono stati mantenuti anche i dati relativi alle annotazioni e numerazioni provvisorie affidate in campo per un eventuale controllo rispetto alle schede cartacee di rilievo.

Relativamente alle foto, sono state rinominate con l'ID "etichetta" che rappresenta un codice univoco identificativo dell'elemento.

Di seguito si riporta una tabella di riepilogo dove vengono riportati i risultati complessivi del censimento per quanto riguarda gli elementi vegetali interferiti dal progetto:

ELEMENTO VEGETALE INTERFERITO	ESTENSIONE/NUMERO
AF (Aree Forestali)	48180 m ²
ANB (Aree non assimilabili a bosco)	49488 m ²
FL (Formazioni lineari)	1181 m
PF (Piante in filare)	210 m
PS (Piante singole)	89

3 ALLEGATO 1: SCHEDE CENSIMENTO

CODICE PROGETTO	NOTE	FOTO	SPECIE_1	SPECIE_2	STATO FITOSANITARIO	TIPOLOGIA	ETÀ	FORMA DI GOVERNO	COORD_X	COORD_Y	ETICHETTA	DATA	ALTEZZA	DIAMETRO	TRAPIANTABILITÀ	ESTENSIONE	PROVINCIA	COMUNE	POSIZIONE	NORMA	COMPENSAZIONE	FOGLIO	MAPPALI
CN	Molta presenza di Phragmites australis	CNNANB43.jpg	Ulmus minor	Populus nigra	Buono	ANB	-	-	1698764	4926330	CNNANB43	12/01/17	3,0	-	NO	1824	Bologna	Ozzano dell'Emilia	N	PMPF LR 30/81 "Aree forestali" ai sensi del Titolo IX. Per l'espianto è necessaria specifica comunicazione alla Città Metropolitana.	-	16	193,90,198,195,50 2
RI	Altre specie: Prunus spinosa	RISANB1.jpg	Populus nigra	Robinia pseudoacacia	Buono	ANB	-	-	1699134	4926069	RISANB1	10/01/17	0,0	-	NO	2480	Bologna	Ozzano dell'Emilia	S	PMPF LR 30/81 "Aree forestali" ai sensi del Titolo IX. Per l'espianto è necessaria specifica comunicazione alla Città Metropolitana.	-	-	strade
CN	Altre specie: Sambucus nigra	CNNANB39.jpg	Robinia pseudoacacia	Ulmus minor	Buono	ANB	-	-	1698072	4926584	CNNANB39	12/01/17	8,0	-	NO	1234	Bologna	Ozzano dell'Emilia	N	PMPF LR 30/81 "Aree forestali" ai sensi del Titolo IX. Per l'espianto è necessaria specifica comunicazione alla Città Metropolitana.	-	16	169,168,31
CN	Altre specie: Acer campestre	CNNANB18.jpg	Sambucus nigra	Acer campestre	Buono	ANB	-	-	1695908	4927628	CNNANB18	12/01/17	4,0	-	NO	555	Bologna	San Lazzaro di Savena	N	PMPF LR 30/81 "Aree forestali" ai sensi del Titolo IX. Per l'espianto è necessaria specifica comunicazione alla Città Metropolitana.	-	6	134,280,279,
CN	Altre specie: Salix alba, Populus nigra, Sambucus nigra, Rubus ulmifolius	CNNANF2.jpg	Populus nigra	Robinia pseudoacacia	Buono	AF	10-15	Non Governato	1694315	4928190	CNNANF2	12/01/17	10,0	-	NO	4847	Bologna	San Lazzaro di Savena	N	PMPF LR 30/81 "Soprasuoli Boschivi" appartenenti alle "Aree Forestali" ai sensi del Titolo IX, con caratteri di area forestale pur non essendo individuati carta forestale ER	Aree trasformabili con obbligo di compensazione come da delibera 549/2012 della Regione Emilia Romagna, Allegato 1	4	161,25,162,40,153,152,155,109
CN	-	CNNANB8.jpg	Populus alba	-	Buono	ANB	-	-	1694712	4928089	CNNANB8	12/01/17	10,0	-	NO	217	Bologna	San Lazzaro di Savena	N	PMPF LR 30/81 "Aree forestali" ai sensi del Titolo IX. Per l'espianto è necessaria specifica comunicazione alla Città Metropolitana.	-	4	1004,174
CN	Altre specie: Robinia pseudoacacia	CNNANB28.jpg	Populus nigra	Quercus robur	Buono	ANB	-	-	1696704	4927263	CNNANB28	12/01/17	9,0	-	NO	1073	Bologna	San Lazzaro di Savena	N	PMPF LR 30/81 "Aree forestali" ai sensi del Titolo IX. Per l'espianto è necessaria specifica comunicazione alla Città Metropolitana.	-	6	244,243,296
RI	-	RISANB4.jpg	Ulmus minor	Prunus spinosa	Buono	ANB	-	-	1699379	4926042	RISANB4	10/01/17	5,0	-	NO	136	Bologna	Ozzano dell'Emilia	S	PMPF LR 30/81 "Aree forestali" ai sensi del Titolo IX. Per l'espianto è necessaria specifica comunicazione alla Città Metropolitana.	-	17	491
CN	-	CNNANB26.jpg	Robinia pseudoacacia	Ulmus minor	Buono	ANB	-	-	1696392	4927416	CNNANB26	12/01/17	4,0	-	NO	498	Bologna	San Lazzaro di Savena	N	PMPF LR 30/81 "Aree forestali" ai sensi del Titolo	-	6	252,117

																				IX. Per l'espanto è necessaria specifica comunicazione alla Città Metropolitana.			
CN	-	CNSANB9.jpg	Populus alba	Populus nigra	Buono	ANB	-	-	1694920	4927938	CNSANB9	12/01/17	7,0	-	NO	573	Bologna	San Lazzaro di Savena	S	PMPF LR 30/81 "Aree forestali" ai sensi del Titolo IX. Per l'espanto è necessaria specifica comunicazione alla Città Metropolitana.	-	5	367,206,60,205,,
CN	Presenza di alcuni alberi schiantati	CNNANB12.jpg	Ulmus minor	Populus nigra	Buono	ANB	-	-	1694966	4927993	CNNANB12	12/01/17	8,0	-	NO	1628	Bologna	San Lazzaro di Savena	N	PMPF LR 30/81 "Aree forestali" ai sensi del Titolo IX. Per l'espanto è necessaria specifica comunicazione alla Città Metropolitana.	-	5	60,195,200,194,193
CN	-	CNNANB24.jpg	Salix alba	Ulmus minor	Buono	ANB	-	-	1696267	4927488	CNNANB24	12/01/17	4,0	-	NO	71	Bologna	San Lazzaro di Savena	N	PMPF LR 30/81 "Aree forestali" ai sensi del Titolo IX. Per l'espanto è necessaria specifica comunicazione alla Città Metropolitana.	-	6	250,416
CN	Altre specie: Ulmus minor, Quercus robur, Spartium junceum, Rubus ulmifolius	CNNANB7.jpg	Populus nigra	Acer campestre	Buono	ANB	-	-	1694611	4928126	CNNANB7	12/01/17	4,0	-	NO	1003	Bologna	San Lazzaro di Savena	N	PMPF LR 30/81 "Aree forestali" ai sensi del Titolo IX. Per l'espanto è necessaria specifica comunicazione alla Città Metropolitana.	-	4	1001,1002,155,1007,1004,180,174,109
CN	-	CNNANB10.jpg	Celtis australis	Robinia pseudoacacia	Buono	ANB	-	-	1694782	4928059	CNNANB10	12/01/17	7,0	-	NO	184	Bologna	San Lazzaro di Savena	N	PMPF LR 30/81 "Aree forestali" ai sensi del Titolo IX. Per l'espanto è necessaria specifica comunicazione alla Città Metropolitana.	-	4	1004,174
CN	E' un arbusteto	CNNANB22.jpg	Paliurus spina christi	Ulmus minor	Buono	ANB	-	-	1696206	4927509	CNNANB22	12/01/17	2,0	-	NO	351	Bologna	San Lazzaro di Savena	N	PMPF LR 30/81 "Arbusteti" appartenenti alle "aree forestali" ai sensi del Titolo IX. Per l'espanto è necessaria specifica autorizzazione rilasciata dalla Città Metropolitana.	-	6	117,,415,250
CN	-	CNNANB5.jpg	Ulmus minor	Acer campestre	Buono	ANB	-	-	1694470	4928166	CNNANB5	12/01/17	4,0	-	NO	624	Bologna	San Lazzaro di Savena	N	PMPF LR 30/81 "Aree forestali" ai sensi del Titolo IX. Per l'espanto è necessaria specifica comunicazione alla Città Metropolitana.	-	4	1001,155
CN	Altre specie: Morus spp., Acer campestre	CNNANB16.jpg	Robinia pseudoacacia	Ulmus minor	Buono	ANB	-	-	1695798	4927671	CNNANB16	12/01/17	4,0	-	NO	1076	Bologna	San Lazzaro di Savena	N	PMPF LR 30/81 "Aree forestali" ai sensi del Titolo IX. Per l'espanto è necessaria specifica comunicazione alla Città Metropolitana.	-	6	134,280,279
RI	-	RISANB2.jpg	Populus nigra	Prunus avium	Buono	ANB	-	-	1699325	4926059	RISANB2	10/01/17	13,0	-	NO	500	Bologna	Ozzano dell'Emilia	S	PMPF LR 30/81 "Aree forestali" ai sensi del Titolo IX. Per l'espanto è	-	17	489,,820,491,

																			necessaria comunicazione alla Città Metropolitana.				
CN	-	CNNANB20.jpg	Ulmus minor	Sambucus minor	Buono	ANB	-	-	1695937	4927611	CNNANB20	12/01/17	4,0	-	NO	177	Bologna	San Lazzaro di Savena	N	PMPF LR 30/81 "Aree forestali" ai sensi del Titolo IX. Per l'espianto è necessaria specifica comunicazione alla Città Metropolitana.	-	6	134,280
CN	-	CNSANB3.jpg	Acer campestre	Acer negundo	Buono	ANB	-	-	1693436	4928060	CNSANB3	12/01/17	3,0	-	NO	87		San Lazzaro di Savena	S	PMPF LR 30/81 "Aree forestali" ai sensi del Titolo IX. Per l'espianto è necessaria specifica comunicazione alla Città Metropolitana.	-	3	302
CN	-	CNNANB3.jpg	Acer campestre	Ulmus minor	Buono	ANB	-	-	1693506	4928188	CNNANB3	12/01/17	3,0	-	NO	426	Bologna	San Lazzaro di Savena	N	PMPF LR 30/81 "Aree forestali" ai sensi del Titolo IX. Per l'espianto è necessaria specifica comunicazione alla Città Metropolitana.	-	3	410,411,401,238,337
CN	Altre sp. Ulmus minor, Sambucus nigra	CNNANB14.jpg	Populus nigra	Robinia pseudoacacia	Buono	ANB	-	-	1695625	4927737	CNNANB14	12/01/17	6,0	-	NO	2803	Bologna	San Lazzaro di Savena	N	PMPF LR 30/81 "Aree forestali" ai sensi del Titolo IX. Per l'espianto è necessaria specifica comunicazione alla Città Metropolitana.	-	6	271,270,302,134
RI	Altre specie: Sambucus nigra, Acer negundo, Ulmus minor, Populus alba	RISAF1.jpg	Robinia pseudoacacia	Populus nigra	Buono	AF	10-15	Non Governato	1699598	4925970	RISAF1	10/01/17	0,0	-	NO	3687	Bologna	Ozzano dell'Emilia	S	PMPF LR 30/81 "Soprasuoli Boschivi" appartenenti alle "Aree Forestali" ai sensi del Titolo IX, con caratteri di area forestale pur non essendo individuati carta forestale ER	Aree trasformabili con obbligo di compensazione come da delibera 549/2012 della Regione Emilia Romagna, Allegato 1	17	491,493,499,497,495,504,
CN	-	CNNANB44.jpg	Ulmus minor	-	Buono	ANB	-	-	1699008	4926239	CNNANB44	12/01/17	2,0	-	NO	454	Bologna	Ozzano dell'Emilia	N	PMPF LR 30/81 "Aree forestali" ai sensi del Titolo IX. Per l'espianto è necessaria specifica comunicazione alla Città Metropolitana.	-	17	485
CN	Altre specie: Salix alba, Juglans regia, Prunus avium, Cornus sanguinea, Rubul ulmifolius	CNSANB1.jpg	Populus nigra	Acer campestre	Buono	ANB	-	-	1693318	4928041	CNSANB1	12/01/17	8,0	-	NO	346	Bologna	San Lazzaro di Savena	S	PMPF LR 30/81 "Aree forestali" ai sensi del Titolo IX. Per l'espianto è necessaria specifica comunicazione alla Città Metropolitana.	-	3	302
CN	-	CNNANB1.jpg	Ulmus minor	Robinia pseudoacacia	Buono	ANB	-	-	1693267	4928236	CNNANB1	12/01/17	10,0	-	NO	219	Bologna	San Lazzaro di Savena	N	PMPF LR 30/81 "Aree forestali" ai sensi del Titolo IX. Per l'espianto è necessaria specifica comunicazione alla Città	-	2	466,627,24

																				Metropolitana.			
CN	E' un rovetto	CNNANB30.jpg	Rubus ulmifolius	Ulmus minor	Buono	ANB	-	-	1696839	4927189	CNNANB30	12/01/17	1,5	-	NO	707	Bologna	San Lazzaro di Savena	N	PMPF LR 30/81 "Aree forestali" ai sensi del Titolo IX. Per l'espianto è necessaria specifica comunicazione alla Città Metropolitana.	-	13	236,381,228,42,
CN	Altre sp. Sambucus nigra, Acer campestre	CNNANB46.jpg	Populus alba	Ulmus minor	Buono	ANB	-	-	1693757	4928190	CNNANB46	12/01/17	11,0	-	NO	1569	Bologna	San Lazzaro di Savena	N	PMPF LR 30/81 "Aree forestali" ai sensi del Titolo IX. Per l'espianto è necessaria specifica comunicazione alla Città Metropolitana.	-	3	11,240,241,313,315,171,312
CN	-	CNSANB7.jpg	Populus nigra	Ulmus minor	Buono	ANB	-	-	1693867	4928121	CNSANB7	12/01/17	4,0	-	No	105	Bologna	San Lazzaro di Savena	S	PMPF LR 30/81 "Aree forestali" ai sensi del Titolo IX. Per l'espianto è necessaria specifica comunicazione alla Città Metropolitana.	-	3	307
CN	Altre sp. Robinia pseudoacacia, Sambucus nigra	CNNANB32.jpg	Ulmus minor	Populus alba	Buono	ANB	-	-	1697154	4927022	CNNANB32	12/01/17	0,0	-	NO	1601	Bologna	San Lazzaro di Savena	N	PMPF LR 30/81 "Aree forestali" ai sensi del Titolo IX. Per l'espianto è necessaria specifica comunicazione alla Città Metropolitana.	-	13	213,42,242,240,
RI	-	RISANB3.jpg	Populus alba	Ulmus minor	Buono	ANB	-	-	1699367	4926061	RISANB3	10/01/17	6,0	-	NO	72	Bologna	Ozzano dell'Emilia	S	PMPF LR 30/81 "Aree forestali" ai sensi del Titolo IX. Per l'espianto è necessaria specifica comunicazione alla Città Metropolitana.	-	17	,491
CN	Altre specie: Populus alba, Robinia pseudoacacia, Quercus robur	CNNAF5.jpg	Ulmus minor	Populus nigra	Buono	AF	10-15	Non Governato	1696500	4927372	CNNAF5	12/01/17	10,0	-	NO	3571	Bologna	San Lazzaro di Savena	N	PMPF LR 30/81 "Soprasuoli Boschivi" appartenenti alle "Aree Forestali" ai sensi del Titolo IX, con caratteri di area forestale pur non essendo individuati carta forestale ER	Aree trasformabili con obbligo di compensazione come da delibera 549/2012 della Regione Emilia Romagna, Allegato 1	6	251,194,193,117,298,297,264,263,252
CN	Altre specie: Sambucus nigra, Crataegus monogyna, Populus alba	CNNANB40.jpg	Populus nigra	Robinia pseudoacacia	Buono	ANB	-	-	1698191	4926541	CNNANB40	12/01/17	15,0	-	NO	1983	Bologna	Ozzano dell'Emilia	N	PMPF LR 30/81 "Aree forestali" ai sensi del Titolo IX. Per l'espianto è necessaria specifica comunicazione alla Città Metropolitana.	-	16	259,170,260,31,171
CN	-	CNSANB5.jpg	Populus alba	-	Buono	ANB	-	-	1693624	4928094	CNSANB5	12/01/17	8,0	-	NO	179	Bologna	San Lazzaro di Savena	S	PMPF LR 30/81 "Aree forestali" ai sensi del Titolo IX. Per l'espianto è necessaria specifica comunicazione alla Città Metropolitana.	-	3	302,371
CN	-	CNNANB34.jpg	Ulmus minor	-	Buono	ANB	-	-	1697650	4926761	CNNANB34	12/01/17	4,0	-	NO	84	Bologna	Ozzano dell'Emilia	N	PMPF LR 30/81 "Aree forestali" ai sensi del Titolo IX. Per l'espianto è necessaria specifica	-	15	201,200

																				comunicazione alla Città Metropolitana.			
CN	Notevole presenza di Rubus ulmifolius	CNSANB10.jpg	Ulmus minor	-	Buono	ANB	-	-	1694965	4927928	CNSANB10	12/01/17	5,0	-	NO	88	Bologna	San Lazzaro di Savena	S	PMPF LR 30/81 "Aree forestali" ai sensi del Titolo IX. Per l'espianto è necessaria specifica comunicazione alla Città Metropolitana.	-	5	367,205,403
CN	Altre specie: Sambucus nigra, Ulmus minor, Populus alba	CNNAF7.jpg	Robinia pseudoacacia	Populus nigra	Buono	AF	10-15	Non Governato	1698411	4926462	CNNAF7	12/01/17	7,0	-	NO	6294	Bologna	Ozzano dell'Emilia	N	PMPF LR 30/81 "Soprasuoli Boschivi" appartenenti alle "Aree Forestali" ai sensi del Titolo IX, con caratteri di area forestale pur non essendo individuati carta forestale ER	Aree trasformabili con obbligo di compensazione come da delibera 549/2012 della Regione Emilia Romagna, Allegato 1	16	308,49,264,,175
CN	-	CNNANB42.jpg	Robinia pseudoacacia	Prunus spinosa	Buono	ANB	-	-	1698632	4926377	CNNANB42	12/01/17	2,0	-	NO	980	Bologna	Ozzano dell'Emilia	N	PMPF LR 30/81 "Aree forestali" ai sensi del Titolo IX. Per l'espianto è necessaria specifica comunicazione alla Città Metropolitana.	-	16	49,193,200,90,127
RI	-	RINANB1.jpg	Ulmus minor	Populus nigra	Buono	ANB	-	-	1699184	4926176	RINANB1	10/01/17	0,0	-	NO	139	Bologna	Ozzano dell'Emilia	N	PMPF LR 30/81 "Aree forestali" ai sensi del Titolo IX. Per l'espianto è necessaria specifica comunicazione alla Città Metropolitana.	-	-	strade
CN	Altre specie: Robinia pseudoacacia	CNNANB36.jpg	Ulmus minor	Populus nigra	Buono	ANB	-	-	1697753	4926704	CNNANB36	12/01/17	4,0	-	NO	745	Bologna	Ozzano dell'Emilia	N	PMPF LR 30/81 "Aree forestali" ai sensi del Titolo IX. Per l'espianto è necessaria specifica comunicazione alla Città Metropolitana.	-	15	211,203,230,
CN	-	CNNANB19.jpg	Populus alba	Sambucus nigra	Buono	ANB	-	-	1695879	4927632	CNNANB19	12/01/17	8,0	-	NO	105	Bologna	San Lazzaro di Savena	N	PMPF LR 30/81 "Aree forestali" ai sensi del Titolo IX. Per l'espianto è necessaria specifica comunicazione alla Città Metropolitana.	-	6	134,280
CN	Altre specie: Populus alba, Sambucus nigra	CNNAF1.jpg	Populus nigra	Robinia pseudoacacia	Buono	AF	10-15	Non Governato	1693937	4928195	CNNAF1	12/01/17	13,0	-	NO	3948	Bologna	San Lazzaro di Savena	N	PMPF LR 30/81 "Soprasuoli Boschivi" appartenenti alle "Aree Forestali" ai sensi del Titolo IX, con caratteri di area forestale pur non essendo individuati carta forestale ER	Aree trasformabili con obbligo di compensazione come da delibera 549/2012 della Regione Emilia Romagna, Allegato 1	3	12,,171,561,18,249 ,333,243,250,245,247,242
RI	Altre specie: Sambucus nigra, Acer negundo, Ulmus minor,	RINAF1.jpg	Populus nigra	Ulmus minor	Buono	AF	10	Non Governato	1699421	4926098	RINAF1	10/01/17	0,0	-	NO	7898	Bologna	Ozzano dell'Emilia	N	PMPF LR 30/81 "Soprasuoli Boschivi" appartenenti alle "Aree Forestali" ai sensi del Titolo IX, con caratteri di area forestale pur non	Aree trasformabili con obbligo di compensazione come da	17	476,477,514,513,512,511,480,479

	Populus alba, Rubus ulmifolius																		essendo individuati carta forestale ER	delibera 549/2012 della Regione Emilia Romagna, Allegato 1			
CN	Altre specie: Quercus robur	CNNANB9.jpg	Ulmus minor	Populus nigra	Buono	ANB	-	-	1694741	4928077	CNNANB9	12/01/17	8,0	-	NO	116	Bologna	San Lazzaro di Savena	N	PMPF LR 30/81 "Aree forestali" ai sensi del Titolo IX. Per l'espianto è necessaria specifica comunicazione alla Città Metropolitana.	-	4	1004,174
CN	-	CNNANB38.jpg	Ulmus minor	-	Buono	ANB	-	-	1698020	4926607	CNNANB38	12/01/17	5,0	-	NO	112	Bologna	Ozzano dell'Emilia	N	PMPF LR 30/81 "Aree forestali" ai sensi del Titolo IX. Per l'espianto è necessaria specifica comunicazione alla Città Metropolitana.	-	16	166,169,168,167
CN	Altre specie: Robinia pseudoacacia , Acer campestre, Populus alba, Ulmus minor	CNNANB3.jpg	Populus nigra	Salix alba	Buono	AF	10-15	Non Governato	1695442	4927818	CNNANB3	12/01/17	10,0	-	NO	6752	Bologna	San Lazzaro di Savena	N	PMPF LR 30/81 "Soprasuoli Boschivi" appartenenti alle "Aree Forestali" ai sensi del Titolo IX, con caratteri di area forestale pur non essendo individuati carta forestale ER	Aree trasformabili con obbligo di compensazione come da delibera 549/2012 della Regione Emilia Romagna, Allegato 1	5	60,283,269,197,42 4,268,267,29,134,
CN	Altre specie: Populus nigra, Robinia pseudoacacia , Acer negundo	CNNANB48.jpg	Ulmus minor	Sambucus nigra	Buono	ANB	-	-	1697020	4927092	CNNANB48	12/01/17	5,0	-	NO	1978	Bologna	San Lazzaro di Savena	N	PMPF LR 30/81 "Aree forestali" ai sensi del Titolo IX. Per l'espianto è necessaria specifica comunicazione alla Città Metropolitana.	-	13	236,204,501,42,24 0
CN	Altre specie: Robinia pseudoacacia , Populus alba, Prunus spinosa	CNNANB29.jpg	Populus nigra	Ulmus nigra	Buono	ANB	-	-	1696806	4927251	CNNANB29	12/01/17	6,0	-	NO	2666	Bologna	San Lazzaro di Savena	N	PMPF LR 30/81 "Aree forestali" ai sensi del Titolo IX. Per l'espianto è necessaria specifica comunicazione alla Città Metropolitana.	-	6	117,,262,296,,295, 228,
CN	-	CNSANB8.jpg	Populus nigra	Ulmus minor	Buono	ANB	-	-	1693920	4928124	CNSANB8	12/01/17	5,0	-	NO	263	Bologna	San Lazzaro di Savena	S	PMPF LR 30/81 "Aree forestali" ai sensi del Titolo IX. Per l'espianto è necessaria specifica comunicazione alla Città Metropolitana.	-	3	307
CN	Altre specie: Populus nigro, Acer negundo, Rubus ulmifolius	CNNANB13.jpg	Ulmus minor	Populus alba	Buono	ANB	-	-	1695212	4927896	CNNANB13	12/01/17	10,0	-	NO	1388	Bologna	San Lazzaro di Savena	N	PMPF LR 30/81 "Aree forestali" ai sensi del Titolo IX. Per l'espianto è necessaria specifica comunicazione alla Città Metropolitana.	-	5	60,197,424
CN	Altre specie: Ulmus minor, Sambucus nigra	CNNANB27.jpg	Populus alba	Robinia pseudoacacia	Buono	ANB	-	-	1696636	4927300	CNNANB27	12/01/17	0,0	-	NO	1196	Bologna	San Lazzaro di Savena	N	PMPF LR 30/81 "Aree forestali" ai sensi del Titolo IX. Per l'espianto è necessaria specifica comunicazione alla Città	-	6	117,244,243,298,2 97

																				Metropolitana.			
CN	Altre specie: Tilia spp. Cupressus sempervirens , Laurus nobilis (Ex giardino)	CNNANB11.jpg	Populus alba	Quercus rubra	Buono	ANB	-	-	1694877	4928029	CNNANB11	12/01/17	11,0	-	NO	1623	Bologna	San Lazzaro di Savena	N	PMPF LR 30/81 "Aree forestali" ai sensi del Titolo IX. Per l'espianto è necessaria specifica comunicazione alla Città Metropolitana.	-	4	322,1005,60,,122,1004,1003,200,
CN	-	CNNANB25.jpg	Ulmus minor	-	Buono	ANB	-	-	1696304	4927463	CNNANB25	12/01/17	4,0	-	NO	1327	Bologna	San Lazzaro di Savena	N	PMPF LR 30/81 "Aree forestali" ai sensi del Titolo IX. Per l'espianto è necessaria specifica comunicazione alla Città Metropolitana.	-	6	252,251,250,416,117
CN	-	CNNANB6.jpg	Populus nigra	Ulmus minor	Buono	ANB	-	-	1694537	4928149	CNNANB6	12/01/17	4,0	-	NO	190	Bologna	San Lazzaro di Savena	N	PMPF LR 30/81 "Aree forestali" ai sensi del Titolo IX. Per l'espianto è necessaria specifica comunicazione alla Città Metropolitana.	-	4	155
CN	Sembra un arbusteto abbastanza rado	CNNANB17.jpg	Ulmus minor	Acer campestre	Buono	ANB	-	-	1695856	4927655	CNNANB17	12/01/17	2,0	-	NO	103	Bologna	San Lazzaro di Savena	N	PMPF LR 30/81 "Arbusteti" appartenenti alle "aree forestali" ai sensi del Titolo IX. Per l'espianto è necessaria specifica autorizzazione rilasciata dalla Città Metropolitana.	-	6	280,279
CN	E' un arbusteto	CNNANB23.jpg	Ulmus minor	-	Buono	ANB	-	-	1696251	4927492	CNNANB23	12/01/17	4,0	-	NO	74	Bologna	San Lazzaro di Savena	N	PMPF LR 30/81 "Arbusteti" appartenenti alle "aree forestali" ai sensi del Titolo IX. Per l'espianto è necessaria specifica autorizzazione rilasciata dalla Città Metropolitana.	-	6	250
CN	-	CNSANB2.jpg	Populus nigra	Acer campestre	Buono	ANB	-	-	1693382	4928050	CNSANB2	12/01/17	7,0	-	NO	203	Bologna	San Lazzaro di Savena	S	PMPF LR 30/81 "Aree forestali" ai sensi del Titolo IX. Per l'espianto è necessaria specifica comunicazione alla Città Metropolitana.	-	3	302
CN	Altre specie: Ulmus minor, Sambucus nigra	CNNANB4.jpg	Acer campestre	Acer negundo	Buono	ANB	-	-	1693650	4928197	CNNANB4	12/01/17	5,0	-	NO	383	Bologna	San Lazzaro di Savena	N	PMPF LR 30/81 "Aree forestali" ai sensi del Titolo IX. Per l'espianto è necessaria specifica comunicazione alla Città Metropolitana.	-	3	325,327
CN	Policormico	CNNANB15.jpg	Morus spp.	-	Buono	ANB	-	-	1695731	4927690	CNNANB15	12/01/17	3,0	-	NO	80	Bologna	San Lazzaro di Savena	N	PMPF LR 30/81 "Aree forestali" ai sensi del Titolo IX. Per l'espianto è necessaria specifica comunicazione alla Città Metropolitana.	-	6	242
CN	-	CNNANB21.jpg	Robinia pseudoacacia	Spartium junceum	Buono	ANB	-	-	1696187	4927521	CNNANB21	12/01/17	4,0	-	NO	317	Bologna	San Lazzaro di Savena	N	PMPF LR 30/81 "Aree forestali" ai sensi del Titolo IX. Per l'espianto è necessaria specifica comunicazione alla Città Metropolitana.	-	6	,134,277,276,

CN	Altre specie: Acer campestre, Prunus cerasifera	CNNANB2.jpg	Populus nigra	Ailanthus altissima	Buono	ANB	-	-	1693422	4928189	CNNANB2	12/01/17	7,0	-	NO	401	Bologna	San Lazzaro di Savena	N	PMPF LR 30/81 "Aree forestali" ai sensi del Titolo IX. Per l'espianto è necessaria specifica comunicazione alla Città Metropolitana.	-	3	329,387
CN	Altre specie: Morus spp. Sambucus nigra	CNNANB31.jpg	Ulmus minor	Robinia pseudoacacia	Buono	ANB	-	-	1696906	4927154	CNNANB31	12/01/17	3,0	-	NO	788	Bologna	San Lazzaro di Savena	N	PMPF LR 30/81 "Aree forestali" ai sensi del Titolo IX. Per l'espianto è necessaria specifica comunicazione alla Città Metropolitana.	-	13	236,380,42
CN	-	CNNANB45.jpg	Ulmus minor	Rubus ulmifolius	Buono	ANB	-	-	1699099	4926211	CNNANB45	12/01/17	4,0	-	NO	998	Bologna	Ozzano dell'Emilia	N	PMPF LR 30/81 "Aree forestali" ai sensi del Titolo IX. Per l'espianto è necessaria specifica comunicazione alla Città Metropolitana.	-	17	487,485
CN	-	CNSANB6.jpg	Ailanthus altissima	Robinia pseudoacacia	Buono	ANB	-	-	1693746	4928113	CNSANB6	12/01/17	4,0	-	NO	296	Bologna	San Lazzaro di Savena	S	PMPF LR 30/81 "Aree forestali" ai sensi del Titolo IX. Per l'espianto è necessaria specifica comunicazione alla Città Metropolitana.	-	3	321,314,108,305,6 0
RI	-	RISANB5.jpg	Rubus ulmifolius	-	Buono	ANB	-	-	1699436	4926020	RISANB5	10/01/17	0,0	-	NO	404	Bologna	Ozzano dell'Emilia	S	PMPF LR 30/81 "Aree forestali" ai sensi del Titolo IX. Per l'espianto è necessaria specifica comunicazione alla Città Metropolitana.	-	17	491
CN	-	CNNANB33.jpg	Ulmus minor	-	Buono	ANB	-	-	1697597	4926782	CNNANB33	12/01/17	3,0	-	NO	69	Bologna	Ozzano dell'Emilia	N	PMPF LR 30/81 "Aree forestali" ai sensi del Titolo IX. Per l'espianto è necessaria specifica comunicazione alla Città Metropolitana.	-	15	197
RI	Altre specie: Populus nigra, Spartium junceum, Rubus ulmifolius	RINANB2.jpg	Robinia pseudoacacia	Ulmus minor	Buono	ANB	-	-	1699259	4926270	RINANB2	10/01/17	0,0	-	NO	2275	Bologna	Ozzano dell'Emilia	N	PMPF LR 30/81 "Aree forestali" ai sensi del Titolo IX. Per l'espianto è necessaria specifica comunicazione alla Città Metropolitana.	-	17	478,476,
CN	Altre specie: Ulmus minor, Sambucus nigra	CNNAF4.jpg	Populus alba	Robinia pseudoacacia	Buono	AF	10-15	Non Governato	1696088	4927562	CNNAF4	12/01/17	11,0	-	NO	4887	Bologna	San Lazzaro di Savena	N	PMPF LR 30/81 "Soprasuoli Boschivi" appartenenti alle "Aree Forestali" ai sensi del Titolo IX, con caratteri di area forestale pur non essendo individuati carta forestale ER	Aree trasformabili con obbligo di compensazione come da delibera 549/2012 della Regione Emilia Romagna, Allegato 1	6	134,285,280,279
CN	Altre specie: Populus alba, Robinia pseudoacacia , Acer	CNNANB47.jpg	Populus nigra	Ulmus minor	Buono	ANB	-	-	1695095	4927943	CNNANB47	12/01/17	7,0	-	NO	1968	Bologna	San Lazzaro di Savena	N	PMPF LR 30/81 "Aree forestali" ai sensi del Titolo IX. Per l'espianto è necessaria specifica comunicazione alla Città	-	5	194,193,60

	negundo																		Metropolitana.			
CN	-	CNSANB4.jpg	Acer negundo	-	Buono	ANB	-	-	1693534	4928077	CNSANB4	12/01/17	3,0	-	NO	143	Bologna	San Lazzaro di Savena	PMPF LR 30/81 "Aree forestali" ai sensi del Titolo IX. Per l'espianto è necessaria specifica comunicazione alla Città Metropolitana.	-	3	302,371
CN	-	CNNANB35.jpg	Ulmus minor	-	Buono	ANB	-	-	1697703	4926757	CNNANB35	12/01/17	4,0	-	NO	273	Bologna	Ozzano dell'Emilia	PMPF LR 30/81 "Aree forestali" ai sensi del Titolo IX. Per l'espianto è necessaria specifica comunicazione alla Città Metropolitana.	-	15	201,202
CN	Altre specie: Populus alba, Robinia pseudoacacia, Acer negundo, Morus nigra	CNNAF6.jpg	Ulmus minor	Sambucus nigra	Buono	AF	10-15	Non Governato	1697293	4926949	CNNAF6	12/01/17	5,0	-	NO	4527	Bologna	San Lazzaro di Savena	PMPF LR 30/81 "Soprasuoli Boschivi" appartenenti alle "Aree Forestali" ai sensi del Titolo IX, con caratteri di area forestale pur non essendo individuati carta forestale ER	Aree trasformabili con obbligo di compensazione come da delibera 549/2012 della Regione Emilia Romagna, Allegato 1	13	42,217,216,338,213
CN	-	CNNANB41.jpg	Ulmus minor	Robinia pseudoacacia	Buono	ANB	-	-	1698557	4926401	CNNANB41	12/01/17	3,0	-	NO	110	Bologna	Ozzano dell'Emilia	PMPF LR 30/81 "Aree forestali" ai sensi del Titolo IX. Per l'espianto è necessaria specifica comunicazione alla Città Metropolitana.	-	16	,49,188
CN	Altre specie: Robinia pseudoacacia, Acer negundo, Juglans regia, Ligustrum ovalifolium. Abbandante presenza di Phragmites australis	CNNANB37.jpg	Ulmus minor	Populus nigra	Buono	ANB	-	-	1697913	4926640	CNNANB37	12/01/17	7,0	-	NO	1798	Bologna	Ozzano dell'Emilia	PMPF LR 30/81 "Aree forestali" ai sensi del Titolo IX. Per l'espianto è necessaria specifica comunicazione alla Città Metropolitana.	-	15	213,212,143,215,307
CN	Policormico	CNNPS1.jpg	Acer campestre	-	Buono	PS	-	-	1693562	4928190	CNNPS1	12/01/17	4,0	9	No	-	Bologna	San Lazzaro di Savena	Art 3) Regolamento del verde Comunale. Pianta non tutelata diam. fusto < 20 cm.	-	3	327
CN	Policormico	CNNPS12.jpg	Acer campestre	-	Buono	PS	-	-	1694523	4928162	CNNPS12	12/01/17	3,5	9	No	-	Bologna	San Lazzaro di Savena	Art 3) Regolamento del verde Comunale. Pianta non tutelata diam. fusto < 20 cm.	-	4	1001
CN	-	CNNPS15.jpg	Acer campestre	-	Buono	PS	-	-	1694569	4928149	CNNPS15	12/01/17	3,5	11	No	-	Bologna	San Lazzaro di Savena	Art 3) Regolamento del verde Comunale. Pianta non tutelata diam. fusto < 20 cm.	-	4	1001
CN	Policormico	CNNPS17.jpg	Acer negundo	-	Buono	PS	-	-	1694816	4928042	CNNPS17	12/01/17	3,5	8	No	-	Bologna	San Lazzaro di Savena	Art 3) Regolamento del verde Comunale. Pianta non tutelata diam. fusto < 20	-	4	1004

CN	-	CNNPS34.jpg	Morus nigra	-	Buono	PS	-	-	1697439	4926876	CNNPS34	12/01/17	8,0	24	No	-	Bologna	San Lazzaro di Savena	N	Artt 3 e 7 F) Regolamento del verde Comunale. Pianta tutelata diam. fusto > 20 cm. Abbattimento consentito per prevalenti interessi pubblici, previa richiesta di autorizzazione al comune.	Art 8) Regolamento del verde Comunale. Sostituzione 1:1 con un esemplare di almeno 3 m di altezza e diam. del fusto > 16 cm.	13	220
CN	-	CNNPS37.jpg	Juglans regia	-	Buono	PS	-	-	1697494	4926845	CNNPS37	12/01/17	3,0	11	No	-	Bologna	San Lazzaro di Savena	N	Art 3) Regolamento del verde Comunale. Pianta non tutelata diam. fusto < 20 cm.	-	13	215
CN	-	CNNPS35.jpg	Morus nigra	-	Buono	PS	-	-	1697460	4926867	CNNPS35	12/01/17	7,0	27	No	-	Bologna	San Lazzaro di Savena	N	Artt 3 e 7 F) Regolamento del verde Comunale. Pianta tutelata diam. fusto > 20 cm. Abbattimento consentito per prevalenti interessi pubblici, previa richiesta di autorizzazione al comune.	Art 8) Regolamento del verde Comunale. Sostituzione 1:1 con un esemplare di almeno 3 m di altezza e diam. del fusto > 16 cm.	13	220
CN	-	CNNPS38.jpg	Prunus avium	-	Buono	PS	-	-	1697524	4926831	CNNPS38	12/01/17	5,0	25	No	-	Bologna	San Lazzaro di Savena	N	Artt 3 e 7 F) Regolamento del verde Comunale. Pianta tutelata diam. fusto > 20 cm. Abbattimento consentito per prevalenti interessi pubblici, previa richiesta di autorizzazione al comune.	Art 8) Regolamento del verde Comunale. Sostituzione 1:1 con un esemplare di almeno 3 m di altezza e diam. del fusto > 16 cm.	13	215
CN	-	CNSPS1.jpg	Celtis australis	-	Buono	PS	-	-	1693404	4928052	CNSPS1	12/01/17	5,0	10	No	-	Bologna	San Lazzaro di Savena	S	Art 3) Regolamento del verde Comunale. Pianta non tutelata diam. fusto < 20 cm.	-	3	302
CN	-	CNSPS13.jpg	Salix alba	-	Buono	PS	-	-	1693590	4928119	CNSPS13	12/01/17	4,0	16	No	-	Bologna	San Lazzaro di Savena	N	Art 3) Regolamento del verde Comunale. Pianta non tutelata diam. fusto < 20 cm.	-	3	302
CN	-	CNSPS12.jpg	Salix alba	-	Buono	PS	-	-	1693610	4928127	CNSPS12	12/01/17	5,0	18	No	-	Bologna	San Lazzaro di Savena	N	Art 3) Regolamento del verde Comunale. Pianta non tutelata diam. fusto < 20 cm.	-	3	302
CN	-	CNSPS10.jpg	Populus alba	-	Buono	PS	-	-	1693597	4928091	CNSPS10	12/01/17	5,0	13	No	-	Bologna	San Lazzaro di Savena	S	Art 3) Regolamento del verde Comunale. Pianta non tutelata diam. fusto < 20 cm.	-	3	302
CN	-	CNSPS2.jpg	Juglans regia	-	Buono	PS	-	-	1693411	4928053	CNSPS2	12/01/17	4,5	21	No	-	Bologna	San Lazzaro di Savena	S	Artt 3 e 7 F) Regolamento del verde Comunale. Pianta tutelata diam. fusto > 20 cm. Abbattimento consentito per prevalenti interessi pubblici, previa richiesta di	Art 8) Regolamento del verde Comunale. Sostituzione 1:1 con un	3	302

																				esemplare di almeno 3 m di altezza e diam. del fusto > 16 cm.			
CN	-	CNSPS4.jpg	Populus nigra	-	Buono	PS	-	-	1693417	4928061	CNSPS4	12/01/17	5,0	13	No	-	Bologna	San Lazzaro di Savena	S	Art 3) Regolamento del verde Comunale. Pianta non tutelata diam. fusto < 20 cm.	-	3	302
CN	-	CNSPS5.jpg	Populus nigra	-	Buono	PS	-	-	1693420	4928062	CNSPS5	12/01/17	4,0	9	No	-	Bologna	San Lazzaro di Savena	S	Art 3) Regolamento del verde Comunale. Pianta non tutelata diam. fusto < 20 cm.	-	3	302
CN	-	CNSPS6.jpg	Prunus cerasifera	-	Buono	PS	-	-	1693450	4928061	CNSPS6	12/01/17	5,0	16	No	-	Bologna	San Lazzaro di Savena	S	Art 3) Regolamento del verde Comunale. Pianta non tutelata diam. fusto < 20 cm.	-	3	302
CN	-	CNSPS7.jpg	Celtis australis	-	Buono	PS	-	-	1693469	4928063	CNSPS7	12/01/17	5,0	16	No	-	Bologna	San Lazzaro di Savena	S	Art 3) Regolamento del verde Comunale. Pianta non tutelata diam. fusto < 20 cm.	-	3	309
CN	-	CNSPS14.jpg	Robinia pseudacacia	-	Buono	PS	-	-	1693649	4928104	CNSPS14	12/01/17	4,0	7	No	-	Bologna	San Lazzaro di Savena	S	Art 3) Regolamento del verde Comunale. Pianta non tutelata diam. fusto < 20 cm.	-	3	302
CN	-	CNSPS16.jpg	Prunus avium	-	Buono	PS	-	-	1693656	4928097	CNSPS16	12/01/17	5,0	25	No	-	Bologna	San Lazzaro di Savena	S	Artt 3 e 7 F) Regolamento del verde Comunale. Pianta tutelata diam. fusto > 20 cm. Abbattimento consentito per prevalenti interessi pubblici, previa richiesta di autorizzazione al comune.	Art 8) Regolamento del verde Comunale. Sostituzione 1:1 con un esemplare di almeno 3 m di altezza e diam. del fusto > 16 cm.	3	302
CN	Policormico	CNSPS17.jpg	Robinia pseudacacia	-	Buono	PS	-	-	1693674	4928109	CNSPS17	12/01/17	7,0	13	No	-	Bologna	San Lazzaro di Savena	S	Art 3) Regolamento del verde Comunale. Pianta non tutelata diam. fusto < 20 cm.	-	3	302
CN	Policormico	CNSPS18.jpg	Acer campestre	-	Buono	PS	-	-	1693675	4928100	CNSPS18	12/01/17	5,0	9	No	-	Bologna	San Lazzaro di Savena	S	Art 3) Regolamento del verde Comunale. Pianta non tutelata diam. fusto < 20 cm.	-	3	302
CN	Policormico. C'è un'altro fusto diam 10 h 6	CNSPS19.jpg	Acer campestre	-	Buono	PS	-	-	1693684	4928102	CNSPS19	12/01/17	6,0	13	No	-	Bologna	San Lazzaro di Savena	S	Art 3) Regolamento del verde Comunale. Pianta non tutelata diam. fusto < 20 cm.	-	3	302
CN	-	CNNPS42.jpg	Ulmus minor	-	Buono	PS	-	-	1698986	4926257	CNNPS42	12/01/17	11,0	22	No	-	Bologna	Ozzano dell'Emilia	N	Artt 3 e 6 A) Regolamento del verde Comunale. Pianta tutelata diam. fusto > 20cm. Abbattimento consentito per pubblica utilità previa comunicazione e successiva autorizzazione.	Art 6) Regolamento del verde Comunale. Compensazioni 1:1 con esemplari almeno 4 cm. di diametro	17	485

CN	Policornico. Diam 14, h 11	CNNPS43.jpg	Ulmus minor	-	Buono	PS	-	-	1698987	4926259	CNNPS43	12/01/17	11,0	16	No	-	Bologna	Ozzano dell'Emilia	N	Artt 3 e 6 A) Regolamento del verde Comunale. Pianta non tutelata diam. fusto < 20cm.	-	17	485
CN	-	CNNPS40.jpg	Robinia pseudocacia	-	Buono	PS	-	-	1697700	4926727	CNNPS40	12/01/17	9,0	10	No	-	Bologna	Ozzano dell'Emilia	N	Artt 3 e 6 A) Regolamento del verde Comunale. Pianta non tutelata diam. fusto < 20cm.	-	15	230
CN	-	CNNPS39.jpg	Cupressus arizonica	-	Pessimo	PS	-	-	1697623	4926775	CNNPS39	12/01/17	9,0	55	No	-	Bologna	Ozzano dell'Emilia	N	Artt 3 e 6 A) Regolamento del verde Comunale. Pianta tutelata diam. fusto > 20cm. Abbattimento consentito per pubblica utilità previa comunicazione e successiva autorizzazione.	Art 6) Regolamento del verde Comunale. Compensazioni 1:1 con esemplari almeno 4 cm. di diametro	15	197
CN	-	CNNPS36.jpg	Morus nigra	-	Buono	PS	-	-	1697473	4926858	CNNPS36	12/01/17	6,0	17	No	-	Bologna	San Lazzaro di Savena	N	Art 3) Regolamento del verde Comunale. Pianta non tutelata diam. fusto < 20 cm.	-	13	222
CN	-	CNNPS33.jpg	Celtis australis	-	Buono	PS	-	-	1697404	4926899	CNNPS33	12/01/17	8,0	27	No	-	Bologna	San Lazzaro di Savena	N	Artt 3 e 7 F) Regolamento del verde Comunale. Pianta tutelata diam. fusto > 20 cm. Abbattimento consentito per prevalenti interessi pubblici, previa richiesta di autorizzazione al comune.	Art 8) Regolamento del verde Comunale. Sostituzione 1:1 con un esemplare di almeno 3 m di altezza e diam. del fusto > 16 cm.	13	220
CN	-	CNNPS31.jpg	Morus nigra	-	Buono	PS	-	-	1696817	4927203	CNNPS31	12/01/17	7,0	34	No	-	Bologna	San Lazzaro di Savena	N	Artt 3 e 7 F) Regolamento del verde Comunale. Pianta tutelata diam. fusto > 20 cm. Abbattimento consentito per prevalenti interessi pubblici, previa richiesta di autorizzazione al comune.	Art 8) Regolamento del verde Comunale. Sostituzione 1:1 con un esemplare di almeno 3 m di altezza e diam. del fusto > 16 cm.	13	228
CN	Policornico. Presenza di altri tre fusti: - 1) diam 23 h 4 -2) diam 22 h 5 -3) diam 23 h 5	CNSPS20.jpg	Prunus avium	-	Buono	PS	-	-	1693696	4928103	CNSPS20	12/01/17	5,0	24	No	-	Bologna	San Lazzaro di Savena	S	Artt 3 e 7 F) Regolamento del verde Comunale. Pianta tutelata diam. fusto > 20 cm. Abbattimento consentito per prevalenti interessi pubblici, previa richiesta di autorizzazione al comune.	Art 8) Regolamento del verde Comunale. Sostituzione 1:1 con un esemplare di almeno 3 m di altezza e diam. del fusto > 16 cm.	3	302
CN	-	CNSPS15.jpg	Ulmus minor	-	Buono	PS	-	-	1693652	4928104	CNSPS15	12/01/17	3,0	5	No	-	Bologna	San Lazzaro di Savena	S	Art 3) Regolamento del verde Comunale. Pianta non tutelata diam. fusto < 20 cm.	-	3	302
CN	-	CNSPS11.jpg	Acer negundo	-	Buono	PS	-	-	1693588	4928092	CNSPS11	12/01/17	3,0	19	No	-	Bologna	San Lazzaro di Savena	S	Art 3) Regolamento del	-	3	302

																				verde Comunale. Pianta non tutelata diam. fusto < 20 cm.			
CN	-	CNPS3.jpg	Acer negundo	-	Buono	PS	-	-	1693412	4928055	CNPS3	12/01/17	4,0	11	No	-	Bologna	San Lazzaro di Savena	S	Art 3) Regolamento del verde Comunale. Pianta non tutelata diam. fusto < 20 cm.	-	3	302
CN	Policormico	CNNPS6.jpg	Celtis australis	-	Buono	PS	-	-	1693602	4928246	CNNPS6	12/01/17	4,0	11	No	-	Bologna	San Lazzaro di Savena	N	Art 3) Regolamento del verde Comunale. Pianta non tutelata diam. fusto < 20 cm.	-	3	482
CN	-	CNNPS7.jpg	Celtis australis	-	Buono	PS	-	-	1693608	4928239	CNNPS7	12/01/17	4,0	8	No	-	Bologna	San Lazzaro di Savena	N	Art 3) Regolamento del verde Comunale. Pianta non tutelata diam. fusto < 20 cm.	-	3	482
CN	-	CNNPS8.jpg	Juglans regia	-	Buono	PS	-	-	1693592	4928221	CNNPS8	12/01/17	4,0	21	No	-	Bologna	San Lazzaro di Savena	N	Artt 3 e 7 F) Regolamento del verde Comunale. Pianta tutelata diam. fusto > 20 cm. Abbattimento consentito per prevalenti interessi pubblici, previa richiesta di autorizzazione al comune.	Art 8) Regolamento del verde Comunale. Sostituzione 1:1 con un esemplare di almeno 3 m di altezza e diam. del fusto > 16 cm.	3	482
CN	Policormico	CNNPS9.jpg	Juglans regia	-	Buono	PS	-	-	1693598	4928206	CNNPS9	12/01/17	6,0	20	No	-	Bologna	San Lazzaro di Savena	N	Artt 3 e 7 F) Regolamento del verde Comunale. Pianta tutelata diam. fusto > 20 cm. Abbattimento consentito per prevalenti interessi pubblici, previa richiesta di autorizzazione al comune.	Art 8) Regolamento del verde Comunale. Sostituzione 1:1 con un esemplare di almeno 3 m di altezza e diam. del fusto > 16 cm.	3	327
CN	-	CNNPS10.jpg	Celtis australis	-	Buono	PS	-	-	1693586	4928205	CNNPS10	12/01/17	5,0	11	No	-	Bologna	San Lazzaro di Savena	N	Art 3) Regolamento del verde Comunale. Pianta non tutelata diam. fusto < 20 cm.	-	3	327
CN	Policormico	CNNPS2.jpg	Celtis australis	-	Buono	PS	-	-	1693571	4928194	CNNPS2	12/01/17	5,0	11	No	-	Bologna	San Lazzaro di Savena	N	Art 3) Regolamento del verde Comunale. Pianta non tutelata diam. fusto < 20 cm.	-	3	327
CN	-	CNNPS3.jpg	Celtis australis	-	Buono	PS	-	-	1693566	4928194	CNNPS3	12/01/17	5,0	21	No	-	Bologna	San Lazzaro di Savena	N	Artt 3 e 7 F) Regolamento del verde Comunale. Pianta tutelata diam. fusto > 20 cm. Abbattimento consentito per prevalenti interessi pubblici, previa richiesta di autorizzazione al comune.	Art 8) Regolamento del verde Comunale. Sostituzione 1:1 con un esemplare di almeno 3 m di altezza e diam. del fusto > 16 cm.	3	327
CN	-	CNNPS4.jpg	Juglans regia	-	Buono	PS	-	-	1693550	4928186	CNNPS4	12/01/17	4,0	15	No	-	Bologna	San Lazzaro di Savena	N	Art 3) Regolamento del verde Comunale. Pianta non	-	3	327

																			tutelata diam. fusto < 20 cm.				
CN	-	CNNPS5.jpg	Populus nigra	-	Buono	PS	-	-	1693527	4928236	CNNPS5	12/01/17	3,0	13	No	-	Bologna	San Lazzaro di Savena	N	Art 3) Regolamento del verde Comunale. Pianta non tutelata diam. fusto < 20 cm.	-	3	398
CN	Policormico	CNNPS13.jpg	Acer campestre	-	Buono	PS	-	-	1694526	4928161	CNNPS13	12/01/17	5,0	18	No	-	Bologna	San Lazzaro di Savena	N	Artt 3 e 7 F) Regolamento del verde Comunale. Pianta tutelata diam. fusto > 20 cm. Abbattimento consentito per prevalenti interessi pubblici, previa richiesta di autorizzazione al comune.	Art 8) Regolamento del verde Comunale. Sostituzione 1:1 con un esemplare di almeno 3 m di altezza e diam. del fusto > 16 cm.	4	1001
CN	-	CNNPS11.jpg	Acer campestre	-	Buono	PS	-	-	1694448	4928178	CNNPS11	12/01/17	4,0	27	No	-	Bologna	San Lazzaro di Savena	N	Artt 3 e 7 F) Regolamento del verde Comunale. Pianta tutelata diam. fusto > 20 cm. Abbattimento consentito per prevalenti interessi pubblici, previa richiesta di autorizzazione al comune.	Art 8) Regolamento del verde Comunale. Sostituzione 1:1 con un esemplare di almeno 3 m di altezza e diam. del fusto > 16 cm.	4	155
CN	Policormico	CNNPS14.jpg	Populus nigra	-	Buono	PS	-	-	1694557	4928143	CNNPS14	12/01/17	7,0	16	No	-	Bologna	San Lazzaro di Savena	N	Artt 3 e 7 F) Regolamento del verde Comunale. Pianta tutelata diam. fusto > 20 cm. Abbattimento consentito per prevalenti interessi pubblici, previa richiesta di autorizzazione al comune.	Art 8) Regolamento del verde Comunale. Sostituzione 1:1 con un esemplare di almeno 3 m di altezza e diam. del fusto > 16 cm.	4	155
CN	Ciliegio sommerso dal rovo.	CNNPS16.jpg	Prunus avium	-	Buono	PS	-	-	1694638	4928121	CNNPS16	12/01/17	7,0	35	No	-	Bologna	San Lazzaro di Savena	N	Artt 3 e 7 F) Regolamento del verde Comunale. Pianta tutelata diam. fusto > 20 cm. Abbattimento consentito per prevalenti interessi pubblici, previa richiesta di autorizzazione al comune.	Art 8) Regolamento del verde Comunale. Sostituzione 1:1 con un esemplare di almeno 3 m di altezza e diam. del fusto > 16 cm.	4	1007
CN	-	CNNPS23.jpg	Juglans regia	-	Buono	PS	-	-	1696228	4927503	CNNPS23	12/01/17	3,0	10	No	-	Bologna	San Lazzaro di Savena	N	Art 3) Regolamento del verde Comunale. Pianta non tutelata diam. fusto < 20 cm.	-	6	250
CN	-	CNNPS25.jpg	Quercus robur	-	Buono	PS	-	-	1696327	4927463	CNNPS25	12/01/17	6,0	26	No	-	Bologna	San Lazzaro di Savena	N	Artt 3 e 7 F) Regolamento del verde Comunale. Pianta tutelata diam. fusto > 20 cm. Abbattimento consentito per prevalenti interessi pubblici,	Art 8) Regolamento del verde Comunale. Sostituzione	6	252

																				previa richiesta di autorizzazione al comune.	1:1 con un esemplare di almeno 3 m di altezza e diam. del fusto > 16 cm.		
CN	-	CNNPS26.jpg	Quercus robur	-	Buono	PS	-	-	1696333	4927460	CNNPS26	12/01/17	7,0	37	No	-	Bologna	San Lazzaro di Savena	N	Artt 3 e 7 F) Regolamento del verde Comunale. Pianta tutelata diam. fusto > 20 cm. Abbattimento consentito per prevalenti interessi pubblici, previa richiesta di autorizzazione al comune.	Art 8) Regolamento del verde Comunale. Sostituzione 1:1 con un esemplare di almeno 3 m di altezza e diam. del fusto > 16 cm.	6	252
CN	-	CNNPS27.jpg	Quercus robur	-	Buono	PS	-	-	1696342	4927456	CNNPS27	12/01/17	7,0	41	No	-	Bologna	San Lazzaro di Savena	N	Artt 3 e 7 F) Regolamento del verde Comunale. Pianta tutelata diam. fusto > 20 cm. Abbattimento consentito per prevalenti interessi pubblici, previa richiesta di autorizzazione al comune.	Art 8) Regolamento del verde Comunale. Sostituzione 1:1 con un esemplare di almeno 3 m di altezza e diam. del fusto > 16 cm.	6	252
CN	-	CNNPS30.jpg	Juglans regia	-	Buono	PS	-	-	1696741	4927247	CNNPS30	12/01/17	3,5	15	No	-	Bologna	San Lazzaro di Savena	N	Art 3) Regolamento del verde Comunale. Pianta non tutelata diam. fusto < 20 cm.	-	6	296
RI	Policormico	RISPS11.jpg	Robinia pseudacacia	-	Buono	PS	-	-	1699319	4926020	RISPS11	10/01/17	6,0	7	No	-	Bologna	Ozzano dell'Emilia	S	Artt 3 e 6 A) Regolamento del verde Comunale. Pianta non tutelata diam. fusto < 20cm.	-	17	820
RI	-	RISPS1.jpg	Salix alba	-	Buono	PS	-	-	1699147	4925890	RISPS1	10/01/17	5,0	16	No	-	Bologna	Ozzano dell'Emilia	S	Artt 3 e 6 A) Regolamento del verde Comunale. Pianta non tutelata diam. fusto < 20cm.	-	17	812
RI	-	RISPS2.jpg	Salix alba	-	Buono	PS	-	-	1699148	4925892	RISPS2	10/01/17	5,0	11	No	-	Bologna	Ozzano dell'Emilia	S	Artt 3 e 6 A) Regolamento del verde Comunale. Pianta non tutelata diam. fusto < 20cm.	-	17	812
RI	-	RISPS5.jpg	Populus nigra	-	Buono	PS	-	-	1699204	4925910	RISPS5	10/01/17	4,0	11	No	-	Bologna	Ozzano dell'Emilia	S	Artt 3 e 6 A) Regolamento del verde Comunale. Pianta non tutelata diam. fusto < 20cm.	-	17	815
RI	-	RISPS4.jpg	Ulmus minor	-	Buono	PS	-	-	1699202	4925908	RISPS4	10/01/17	4,0	13	No	-	Bologna	Ozzano dell'Emilia	S	Artt 3 e 6 A) Regolamento del verde Comunale. Pianta non tutelata diam. fusto < 20cm.	-	17	815
RI	-	RISPS3.jpg	Prunus aviumL	-	Buono	PS	-	-	1699201	4925907	RISPS3	10/01/17	3,0	5	No	-	Bologna	Ozzano dell'Emilia	S	Artt 3 e 6 A) Regolamento del verde Comunale. Pianta non tutelata diam. fusto < 20cm.	-	17	815
RI	-	RISPS6.jpg	Populus nigra var. Italica	-	Buono	PS	-	-	1699228	4925933	RISPS6	10/01/17	5,0	9	No	-	Bologna	Ozzano dell'Emilia	S	Artt 3 e 6 A) Regolamento del verde Comunale. Pianta	-	17	815

																					piante abbattute.		
CN		CNNFL2.jpg	Ulmus minor	Quercus robur	Buono	FL	-	-	1693241	4928242	CNNFL2	12/01/17	3,0	0	NO	21	Bologna	San Lazzaro di Savena	N	PMPF LR 30/81 "Formazioni lineari" appartenenti alle "aree forestali" ai sensi del Titolo IX.	PMPF LR 30/81: per l'espianto necessaria specifica comunicazione e alla Città Metropolitana .	2	24
CN	Policormico	CNNFL7.jpg	Morus spp.	-	Buono	FL	-	-	1695852	4927641	CNNFL7	12/01/17	3,0	0	NO	12	Bologna	San Lazzaro di Savena	N	PMPF LR 30/81 "Formazioni lineari" appartenenti alle "aree forestali" ai sensi del Titolo IX.	PMPF LR 30/81: per l'espianto necessaria specifica comunicazione e alla Città Metropolitana .	6	280
CN	Probabilment e tagliato di recente	CNNFL8.jpg	Ailanthus altissima	Ulmus minor	Buono	FL	-	-	1695951	4927619	CNNFL8	12/01/17	2,0	0	NO	35	Bologna	San Lazzaro di Savena	N	PMPF LR 30/81 "Formazioni lineari" appartenenti alle "aree forestali" ai sensi del Titolo IX.	PMPF LR 30/81: per l'espianto necessaria specifica comunicazione e alla Città Metropolitana .	6	280
CN		CNNFL9.jpg	Robinia pseudoacacia	Ulmus minor	Buono	FL	-	-	1696356	4927431	CNNFL9	12/01/17	3,0	0	NO	15	Bologna	San Lazzaro di Savena	N	PMPF LR 30/81 "Formazioni lineari" appartenenti alle "aree forestali" ai sensi del Titolo IX.	PMPF LR 30/81: per l'espianto necessaria specifica comunicazione e alla Città Metropolitana .	6	252
CN		CNNFL10.jpg	Quercus robur	Ulmus minor	Buono	FL	-	-	1696366	4927444	CNNFL10	12/01/17	4,0	0	NO	11	Bologna	San Lazzaro di Savena	N	PMPF LR 30/81 "Formazioni lineari" appartenenti alle "aree forestali" ai sensi del Titolo IX.	PMPF LR 30/81: per l'espianto necessaria specifica comunicazione e alla Città Metropolitana .	6	252
RI		RISFL2.jpg	Ulmus minor	-	Buono	FL	-	-	1699249	4925951	RISFL2	10/01/17	4,0	7	NO	27	Bologna	Ozzano dell'Emilia	S	PMPF LR 30/81 "Formazioni lineari" appartenenti alle "aree forestali" ai sensi del Titolo IX. Artt 3- 6 e 29). Regolamento del verde Comunale. Piante tutelate. Abbattimento consentito per pubblica utilità previa comunicazione e successiva autorizzazione	PMPF LR 30/81: per l'espianto necessaria specifica comunicazione e alla Città Metropolitana . Art 29) Regolamento del verde Comunale. Sostituzione	17	815

																					e alla Città Metropolitana		
CN		CNNFL6.jpg	Acer campestre	Ulmus minor	Buono	FL	-	-	1695724	4927707	CNNFL6	12/01/17	1,5	0	NO	57	Bologna	San Lazzaro di Savena	N	PMPF LR 30/81 "Formazioni lineari" appartenenti alle "aree forestali" ai sensi del Titolo IX.	PMPF LR 30/81: per l'espianto necessaria specifica comunicazion e alla Città Metropolitana	6	242,270,280
CN	Area di cantiere	CNSFL1.jpg	Populus nigra	Crataegus monogyna	Buono	FL	-	-	1695623	4927566	CNSFL1	12/01/17	2,5	0	NO	10	Bologna	San Lazzaro di Savena	S	PMPF LR 30/81 "Formazioni lineari" appartenenti alle "aree forestali" ai sensi del Titolo IX.	PMPF LR 30/81: per l'espianto necessaria specifica comunicazion e alla Città Metropolitana	6	390,
CN		CNNFL11.jpg	Robinia pseudoacacia	-	Buono	FL	-	-	1696582	4927318	CNNFL11	12/01/17	3,0	0	NO	15	Bologna	San Lazzaro di Savena	N	PMPF LR 30/81 "Formazioni lineari" appartenenti alle "aree forestali" ai sensi del Titolo IX.	PMPF LR 30/81: per l'espianto necessaria specifica comunicazion e alla Città Metropolitana	6	194,298
CN		CNNFL12.jpg	Robinia pseudoacacia	-	Buono	FL	-	-	1697441	4926861	CNNFL12	12/01/17	3,0	0	NO	102	Bologna	San Lazzaro di Savena	N	PMPF LR 30/81 "Formazioni lineari" appartenenti alle "aree forestali" ai sensi del Titolo IX.	PMPF LR 30/81: per l'espianto necessaria specifica comunicazion e alla Città Metropolitana	13	220,222
CN		CNNPF13.jpg	Robinia pseudoacacia	Ulmus minor	Buono	PF	-	-	1698269	4926520	CNNPF13	12/01/17	5,0	18	NO	26	Bologna	Ozzano dell'Emilia	N	Artt 3 e 6 A) Regolamento del verde Comunale. Pianta non tutelata diam. fusto < 20cm.	-	16	177,
CN		CNSFL2.jpg	Populus nigra	Populus alba	Buono	FL	-	-	1698387	4926398	CNSFL2	12/01/17	15,0	0	NO	279	Bologna	Ozzano dell'Emilia	S	PMPF LR 30/81 "Formazioni lineari" appartenenti alle "aree forestali" ai sensi del Titolo IX. Artt 3- 6 e 29). Regolamento del verde Comunale. Pianta tutelate. Abbattimento consentito per pubblica utilità previa comunicazione e successiva autorizzazione	PMPF LR 30/81: per l'espianto necessaria specifica comunicazion e alla Città Metropolitana . Art 29) Regolamento del verde Comunale. Sostituzione 1:1 delle piante abbattute.	16	179,192,181,512

RI	Siepe arborata con Paliurus spina christi, Rosa canina, Rubus ulmifolius	RINFL1.jpg	Robinia pseudoacacia	Acer campestre	Buono	FL	-	-	1699334	4926370	RINFL1	10/01/17	0,0	0	NO	271	Bologna	Ozzano dell'Emilia	N	PMPF LR 30/81 "Formazioni lineari" appartenenti alle "aree forestali" ai sensi del Titolo IX, Artt 3- 6 e 29). Regolamento del verde Comunale. Piante tutelate. Abbattimento consentito per pubblica utilità previa comunicazione e successiva autorizzazione	PMPF LR 30/81: per l'espianto necessaria specifica comunicazione e alla Città Metropolitana . Art 29) Regolamento del verde Comunale. Sostituzione 1:1 delle piante abbattute.	17	36,308,
RI	Presenza di Acer negundo	RISFL3_A_B.jpg	Populus nigra	Ulmus minor	Buono	FL	-	-	1699257	4926078	RISFL3	10/01/17	0,0	0	NO	101	Bologna	Ozzano dell'Emilia	S	PMPF LR 30/81 "Formazioni lineari" appartenenti alle "aree forestali" ai sensi del Titolo IX, Artt 3- 6 e 29). Regolamento del verde Comunale. Piante tutelate. Abbattimento consentito per pubblica utilità previa comunicazione e successiva autorizzazione	PMPF LR 30/81: per l'espianto necessaria specifica comunicazione e alla Città Metropolitana . Art 29) Regolamento del verde Comunale. Sostituzione 1:1 delle piante abbattute.	17	489,820

ALLEGATO 2: DOCUMENTAZIONE FOTOGRAFICA

SPEA - NUOVA STAZIONE DI PONTE RIZZOLI E REALIZZAZIONE DELLA COMPLANARE NORD



CNNAF1.JPG



CNNAF2.JPG



CNNAF3.JPG



CNNAF4.JPG



CNNAF5.JPG



CNNAF6.JPG



CNNAF7.jpg

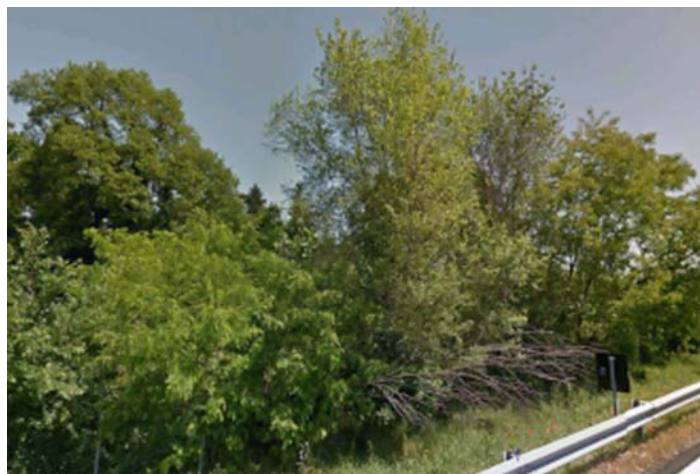

CNNANB1.JPG



CNNANB2.JPG



CNNANB3.JPG



CNNANB4.JPG



CNNANB5.JPG

SPEA - NUOVA STAZIONE DI PONTE RIZZOLI E REALIZZAZIONE DELLA COMPLANARE NORD



CNNANB6.JPG



CNNANB7.JPG



CNNANB8.JPG



CNNANB9.JPG



CNNANB10.JPG



CNNANB11a.JPG



CNNANB11b.JPG



CNNANB12a.JPG



CNNANB12b.JPG



CNNANB13.JPG



CNNANB14.JPG



CNNANB15.JPG

SPEA - NUOVA STAZIONE DI PONTE RIZZOLI E REALIZZAZIONE DELLA COMPLANARE NORD



CNNANB16.JPG



CNNANB17.jpg



CNNANB18.JPG



CNNANB19.JPG



CNNANB20.JPG



CNNANB21.JPG



CNNANB22.JPG



CNNANB23.JPG



CNNANB24.JPG



CNNANB25a.JPG



CNNANB25b.JPG



CNNANB26.JPG

SPEA - NUOVA STAZIONE DI PONTE RIZZOLI E REALIZZAZIONE DELLA COMPLANARE NORD



CNNANB27.JPG



CNNANB28.JPG



CNNANB29.JPG



CNNANB30.JPG



CNNANB31.JPG



CNNANB32.JPG



CNNANB33.jpg



CNNANB34.jpg



CNNANB35.jpg



CNNANB36.jpg



CNNANB37a.jpg



CNNANB37b.jpg



CNNANB38.JPG



CNNANB39.jpg



CNNANB40.JPG



CNNANB41.jpg



CNNANB42.JPG



CNNANB43.jpg

SPEA - NUOVA STAZIONE DI PONTE RIZZOLI E REALIZZAZIONE DELLA COMPLANARE NORD



CNNANB44.jpg



CNNANB45.jpg



CNNANB46.JPG



CNNANB47.JPG



CNNANB48.JPG



CNNFL2.JPG

SPEA - NUOVA STAZIONE DI PONTE RIZZOLI E REALIZZAZIONE DELLA COMPLANARE NORD



CNNFL3.JPG



CNNFL4.JPG



CNNFL5.JPG



CNNFL6.JPG



CNNFL7.JPG



CNNFL8.jpg



CNNFL9.JPG



CNNFL10.JPG



CNNFL11.JPG



CNNFL12.jpg



CNNFL14.jpg



CNNPF1.JPG



CNNPF13.JPG



CNNPS1-2-3.JPG



CNNPS4.JPG



CNNPS5.JPG



CNNPS6.JPG



CNNPS7.JPG



CNNPS8.JPG



CNNPS9.JPG



CNNPS10.JPG



CNNPS11.JPG



CNNPS12.JPG



CNNPS13.JPG

SPEA - NUOVA STAZIONE DI PONTE RIZZOLI E REALIZZAZIONE DELLA COMPLANARE NORD



CNNPS14.JPG



CNNPS15.JPG



CNNPS16.JPG



CNNPS17.JPG



CNNPS18.JPG



CNNPS19.jpg

SPEA - NUOVA STAZIONE DI PONTE RIZZOLI E REALIZZAZIONE DELLA COMPLANARE NORD



CNNPS20.JPG



CNNPS21.JPG



CNNPS22-23.JPG



CNNPS24.JPG



CNNPS25.JPG



CNNPS26.JPG

SPEA - NUOVA STAZIONE DI PONTE RIZZOLI E REALIZZAZIONE DELLA COMPLANARE NORD



CNNPS27.JPG



CNNPS28.JPG



CNNPS29.JPG



CNNPS30.JPG



CNNPS31.jpg



CNNPS32.JPG



CNNPS33.jpg



CNNPS34.jpg



CNNPS35.jpg



CNNPS36.jpg



CNNPS37.jpg



CNNPS38.jpg



CNNPS39.jpg



CNNPS40.jpg



CNNPS41.jpg



CNNPS42.jpg



CNNPS43.jpg



CNSANB1.JPG



CNSANB2.JPG



CNSANB3.JPG



CNSANB4.JPG



CNSANB5.JPG



CNSANB6.JPG



CNSANB7.JPG

SPEA - NUOVA STAZIONE DI PONTE RIZZOLI E REALIZZAZIONE DELLA COMPLANARE NORD



CNSANB8.JPG



CNSFL1.JPG



CNSFL2.jpg



CNSPF1.JPG



CNSPF2.jpg



CNSPF3.jpg

SPEA - NUOVA STAZIONE DI PONTE RIZZOLI E REALIZZAZIONE DELLA COMPLANARE NORD



CNSPS1.JPG



CNSPS2-3.JPG



CNSPS4-5.JPG



CNSPS6.JPG



CNSPS7.JPG



CNSPS8.JPG

SPEA - NUOVA STAZIONE DI PONTE RIZZOLI E REALIZZAZIONE DELLA COMPLANARE NORD



CNSPS9.JPG



CNSPS10.JPG



CNSPS11.JPG



CNSPS12.JPG



CNSPS13.JPG



CNSPS14.JPG



CNSPS15.JPG



CNSPS16.JPG



CNSPS17.JPG



CNSPS18.JPG



CNSPS19.JPG



CNSPS20.JPG

SPEA - NUOVA STAZIONE DI PONTE RIZZOLI E REALIZZAZIONE DELLA COMPLANARE NORD



CNSPS21.jpg



CNSPS22.jpg



CNSPS23-24.jpg



CNSPS25.JPG



CNSPS26.JPG



RINAF1.jpg

SPEA - NUOVA STAZIONE DI PONTE RIZZOLI E REALIZZAZIONE DELLA COMPLANARE NORD



RINANB1.jpg



RINANB2.jpg



RINFL1.jpg



RISAF1.jpg



RISANB2.jpg



RISANB3.jpg



RISFL1.jpg



RISFL2.jpg



RISFL3_a.jpg



RISFL3_b.jpg



RISPS1.jpg



RISPS2.jpg

SPEA - NUOVA STAZIONE DI PONTE RIZZOLI E REALIZZAZIONE DELLA COMPLANARE NORD



RISPS3.jpg



RISPS4.jpg



RISPS5.jpg



RISPS6.jpg



RISPS7.jpg



RISPS8.jpg



RISPS9.jpg



RISPS10.jpg



RISPS11.jpg



RISPS12.jpg



RISPS14.jpg



RISPS15.jpg



RISPS16.jpg



RISPS18.jpg



RISPS19.jpg



RISPS20.jpg