

REGIONE SICILIA  
Provincia di Palermo  
COMUNI DI PARTINICO E MONREALE

PROGETTO

POTENZIAMENTO PARCO EOLICO PARTINICO - MONREALE



PROGETTO DEFINITIVO

COMMITTENTE



PROGETTISTA:



Hydro Engineering s.s.  
di Damiano e Mariano Galbo  
via Rossotti, 39  
91011 Alcamo (TP) Italy



OGGETTO DELL'ELABORATO:

RELAZIONE COMPATIBILITÀ PTA

CODICE PROGETTISTA	DATA	SCALA	FOGLIO	FORMATO	CODICE DOCUMENTO				
					IMP.	DISC.	TIPO DOC.	PROG.	REV.
	06/05/2018	/	1 di 24	A4	PAR	ENG	REL	0012	00

NOME FILE: PAR-ENG-REL-0012\_00.doc

CODICE COMMITTENTE					OGGETTO DELL'ELABORATO	PAGINA
IMP.	DISC.	TIPO DOC.	PROGR.	REV	POTENZIAMENTO PARCO EOLICO PARTINICO - MONREALE RELAZIONE COMPATIBILITÀ PTA	2
<b>PAR</b>	<b>ENG</b>	<b>REL</b>	<b>0012</b>	<b>00</b>		

Storia delle revisioni del documento

REV.	DATA	DESCRIZIONE REVISIONE	REDATTO	VERIFICATO	APPROVATO
00	06/05/2018	Prima emissione	GL	MG	DG

CODICE COMMITTENTE					OGGETTO DELL'ELABORATO	PAGINA
IMP.	DISC.	TIPO DOC.	PROGR.	REV	POTENZIAMENTO PARCO EOLICO PARTINICO - MONREALE RELAZIONE COMPATIBILITÀ PTA	3
<b>PAR</b>	<b>ENG</b>	<b>REL</b>	<b>0012</b>	<b>00</b>		

## INDICE

<b>1</b>	<b>PREMESSA</b> .....	<b>4</b>
1.1	GENERALITÀ .....	4
1.2	ITER AUTORIZZATIVO DELL'IMPIANTO ESISTENTE .....	5
<b>2</b>	<b>RIFERIMENTI NORMATIVI</b> .....	<b>6</b>
<b>3</b>	<b>DESCRIZIONE DEL PROGETTO</b> .....	<b>7</b>
<b>4</b>	<b>ANALISI DEL P.T.A.</b> .....	<b>12</b>
<b>5</b>	<b>CONCLUSIONI</b> .....	<b>24</b>

CODICE COMMITTENTE					OGGETTO DELL'ELABORATO	PAGINA
IMP.	DISC.	TIPO DOC.	PROGR.	REV	POTENZIAMENTO PARCO EOLICO PARTINICO - MONREALE RELAZIONE COMPATIBILITÀ PTA	4
<b>PAR</b>	<b>ENG</b>	<b>REL</b>	<b>0012</b>	<b>00</b>		

## 1 PREMESSA

### 1.1 GENERALITÀ

La presente relazione viene predisposta nell'ambito dell'incarico affidato alla società Hydro Engineering s.s. di redigere il progetto definitivo relativo al potenziamento dell'esistente impianto eolico, composto da n. 19 aerogeneratori, ciascuno di potenza nominale pari a 0,85 MW, per una potenza complessiva di 16,15 MW, ubicato nei Comuni di Monreale e Partinico in Provincia di Palermo e di proprietà della società ERG Wind Sicilia 4 Srl.

L'impianto esistente è attualmente in esercizio, giuste Concessioni edilizie rilasciate dai Comuni predetti.

Il progetto definitivo di potenziamento consiste nella sostituzione dei 19 aerogeneratori esistenti da 0.85 MW con 10 aerogeneratori da 4,2 MW, per una potenza complessiva da installarsi pari a 42,0 MW.

L'installazione del più moderno tipo di generatore comporterà la consistente riduzione del numero di torri eoliche, dalle 19 esistenti alle 10 proposte, riducendo l'impatto visivo, che talvolta può trasformarsi nel cosiddetto effetto selva.

Inoltre, l'incremento di efficienza delle turbine previste rispetto a quelle in esercizio, porterà ad un ampliamento del tempo di generazione ed un aumento della produzione unitaria media.

La produzione di energia sarà incrementata di oltre tre volte quella attuale, e con la medesima proporzione avverrà l'abbattimento di produzione di CO<sub>2</sub> equivalente.

In relazione al proponente, ERG Wind Sicilia 4 Srl si precisa che:

- il parco esistente è stato autorizzato sulla base della normativa vigente all'epoca, mediante le concessioni edilizie dei Comuni di Monreale e Partinico, rilasciate all'allora Società IVPC Sicilia 4 Srl;
- il progetto del parco esistente è, altresì, corredato da un giudizio positivo di compatibilità ambientale, mediante Decreto dell'Assessorato Territorio e Ambiente della Regione Siciliana n. 359 del 07/06/2002, intestato alla Società IVPC Sicilia 4 e alla società IVPC Sicilia 2 per il parco limitrofo di Camporeale;
- la menzionata società è entrata a far parte del gruppo ERG, assumendo l'attuale denominazione di ERG Wind Sicilia 4 Srl, in data 13 febbraio 2013, nell'ambito di

CODICE COMMITTENTE					OGGETTO DELL'ELABORATO	PAGINA
IMP.	DISC.	TIPO DOC.	PROGR.	REV	POTENZIAMENTO PARCO EOLICO PARTINICO - MONREALE RELAZIONE COMPATIBILITÀ PTA	5
<b>PAR</b>	<b>ENG</b>	<b>REL</b>	<b>0012</b>	<b>00</b>		

una più complessa operazione societaria.

A proposito del giudizio positivo di compatibilità ambientale si sottolinea che già l'Assessorato Regionale Territorio e Ambiente (ARTA) si è espresso positivamente sulle tematiche dell'uso del suolo, degli impatti dovuti al rumore e quelli dovuti alla visibilità dell'impianto esistente. Si segnala, infine, che le prescrizioni inserite nel dispositivo di approvazione della VIA dell'impianto esistente sono state oggetto di presa d'atto del 19/03/2004 prot. 16726, da parte dell'ARTA Servizio VIA/VAS in relazione alla società IVPC Sicilia 4 (oggi ERG Wind Sicilia 4) e alla società IVPC Sicilia 2 (oggi ERG Wind Sicilia 2) per il parco limitrofo di Camporeale.

## **1.2 ITER AUTORIZZATIVO DELL'IMPIANTO ESISTENTE**

Il parco eolico esistente è stato realizzato ed è attualmente in esercizio secondo le concessioni edilizie dei Comuni di Monreale e Partinico, rilasciate all'allora Società IVPC Sicilia 4 Srl.

Inoltre, il progetto del parco esistente è corredato da un giudizio positivo di compatibilità ambientale, mediante Decreto dell'Assessorato Territorio e Ambiente della Regione Siciliana n. 359 del 07/06/2002, intestato alla Società IVPC Sicilia 4 e alla società IVPC Sicilia 2 per il parco limitrofo di Camporeale.

Per tutta la documentazione su richiamata, si rinvia alla Relazione generale del progetto definitivo, avente codice PAR-ENG-REL-0001\_00.

CODICE COMMITTENTE					OGGETTO DELL'ELABORATO	PAGINA
IMP.	DISC.	TIPO DOC.	PROGR.	REV	POTENZIAMENTO PARCO EOLICO PARTINICO - MONREALE RELAZIONE COMPATIBILITÀ PTA	6
<b>PAR</b>	<b>ENG</b>	<b>REL</b>	<b>0012</b>	<b>00</b>		

## 2 RIFERIMENTI NORMATIVI

Per la redazione della presente relazione si è tenuto conto del Piano di Tutela delle Acque, P.T.A., corredato delle variazioni apportate dal Tavolo tecnico delle Acque, approvato definitivamente (art.121 del D. Lgs. 152/06) dal Commissario Delegato per l’Emergenza Bonifiche e la Tutela delle Acque - Presidente della Regione Siciliana - con ordinanza n. 333 del 24/12/08.

Si è, altresì, tenuto conto del Piano di Gestione del Distretto Idrografico della Sicilia approvato con decreto del 27/10/2016 pubblicato sulla G.U.R.I. n° 25 del 31/01/2017, Il Decreto è stato successivamente pubblicato sulla G.U.R.S. n° 10 del 10/03/2017”.

CODICE COMMITTENTE					OGGETTO DELL'ELABORATO	PAGINA
IMP.	DISC.	TIPO DOC.	PROGR.	REV.	POTENZIAMENTO PARCO EOLICO PARTINICO - MONREALE RELAZIONE COMPATIBILITÀ PTA	7
PAR	ENG	REL	0012	00		

### 3 DESCRIZIONE DEL PROGETTO

L'impianto esistente si trova nelle medesime porzioni territoriali che saranno interessate dal nuovo impianto. Per maggiore chiarezza di quanto testé affermato si rinvia all'elaborato avente codice PAR-ENG-TAV-0078\_00 e titolo "Confronto Layout esistente Layout potenziamento". Di seguito si fornisce uno stralcio:

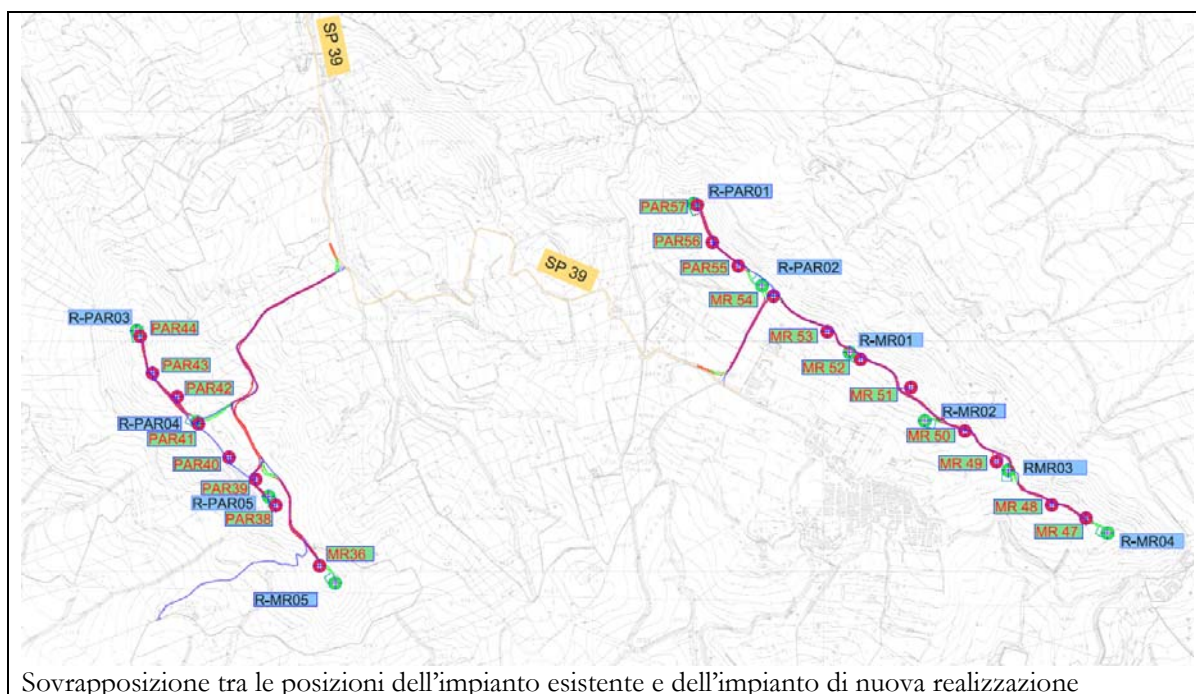

Infatti, il nuovo impianto, come quello che verrà dismesso, insisterà sempre nei territori dei Comuni di Partinico e Monreale. In particolare,

- Nel Comune di Partinico saranno installati n. 5 aerogeneratori, aventi le seguenti sigle, R-PAR01, R-PAR02, R-PAR03, R-PAR04, R-PAR05.
- Nel Comune di Monreale saranno installati n. 5 aerogeneratori, aventi le seguenti sigle, R-MR01, R-MR02, R-MR03, R-MR03, R-MR04, R-MR05.

Il progetto si localizza all'interno delle seguenti cartografie:

- Fogli IGM in scala 1:25.000 di cui alle seguenti codifiche: 249-III-SO-Balestrate, 258-IV-NO-Alcamo, 258-IV-NE-Cipirello.

CODICE COMMITTENTE					OGGETTO DELL'ELABORATO	PAGINA
IMP.	DISC.	TIPO DOC.	PROGR.	REV.	POTENZIAMENTO PARCO EOLICO PARTINICO - MONREALE RELAZIONE COMPATIBILITÀ PTA	8
<b>PAR</b>	<b>ENG</b>	<b>REL</b>	<b>0012</b>	<b>00</b>		

- CTR in scala 1:10.000, di cui alle seguenti codifiche: 594130, 607010, 607020.
- Fogli di mappa nn. 82, 98, 106, 114, 115, 116, 119, 121, 122, 123, 124, 125 del Comune di Partinico.
- Fogli di mappa nn. 93, 97, 98, 103, 104, 106, 107 del Comune di Monreale.

La linea ideale che congiunge gli assi degli aerogeneratori si sviluppa lungo due crinali paralleli che si sviluppano in direzione Nord-Ovest/Sud-Est:

- Crinale 1, nei pressi del confine tra i territori comunali di Partinico, Monreale e Alcamo, lungo cui saranno localizzati i seguenti aerogeneratori: R-PAR03, R-PAR04, R-PAR05, R-MR05.
- Crinale 2, nei pressi del confine tra i territori dei Comuni di Partinico e Monreale, poco a nord dell'abitato della frazione di Grisi del Comune di Monreale, lungo cui saranno localizzati i seguenti aerogeneratori: R-PAR01, R-PAR02, R-MR01, R-MR02, R-MR03, R-MR04.

Gli aerogeneratori che saranno installati sono in grado di sviluppare fino a 4,2 MW di potenza nominale, con altezza del mozzo fino a 115 m e raggio del rotore fino a 70 m. L'altezza dell'aerogeneratore misurata dal piano di imposta è pari, pertanto, a 185 m.

La struttura di sostegno dell'aerogeneratore è di tipo composto da:

- Pali di fondazione di diametro non inferiore a 1,00 m, di profondità non inferiore a 26 m e in numero non inferiore a 16.
- Plinto di fondazione di collegamento tra pali e sostegno dell'aerogeneratore. Il Plinto, interamente interrato, avrà forma troncoconica di diametri pari a circa 21,4 m e 5,6 m con altezza variabile da 1,60 m a 2,40 m. All'interno del plinto è annegato un elemento in acciaio denominato anchor cage, cui collegare la prima sezione del sostegno di cui al punto successivo.
- Sostegno dell'aerogeneratore costituito da una struttura in acciaio di forma troncoconica, di altezza pari a circa 115 m. Il sostegno sarà composto da n. 4 componenti.

I cavi di potenza saranno interrati lungo strade sterrate, comunali e provinciali (SP39); la parte finale in ingresso alla SSE attraverserà la SS113.

Per quel che concerne l'uso del suolo, dalla consultazione degli shapefile, disponibili



CODICE COMMITTENTE					OGGETTO DELL'ELABORATO	PAGINA
IMP.	DISC.	TIPO DOC.	PROGR.	REV	POTENZIAMENTO PARCO EOLICO PARTINICO - MONREALE RELAZIONE COMPATIBILITÀ PTA	9
<b>PAR</b>	<b>ENG</b>	<b>REL</b>	<b>0012</b>	<b>00</b>		

attraverso il Sistema Informativo Territoriale, SIT, della Regione Sicilia, si rileva che gli aerogeneratori di nuova installazione ricadono nelle seguenti zone:

- Sistemi colturali e particellari complessi, codice 231.
- Seminativo associato a vigneto, codice 232.

L'uso attuale del suolo discende, altresì, dalle visure catastali relative alle particelle su cui insisteranno gli aerogeneratori (si rinvia allo Studio di Impatto Ambientale per ulteriori approfondimenti).

Nella tabella che precede, in rosso viene indicata la particella in cui ricade l'asse di ciascun aerogeneratore.

Avere scelto di potenziare l'impianto esistente discende da una approfondita analisi di producibilità, nonché dall'attenzione che le Società proponenti riservano per l'ambiente. Ci si riferisce, in particolare, allo sfruttamento massimo della viabilità esistente, a servizio del parco tuttora in esercizio, che verrà semplicemente adeguata per il passaggio dei mezzi di trasporto eccezionali. Per gli adeguamenti si prediligono opere di ingegneria naturalistica. Con riferimento alla producibilità si stima una ventosità media annua di 6,0 m/s con direzione prevalente del vento N-S e una potenzialità per lo sfruttamento di circa 300 giorni all'anno con una previsione di almeno 2.200 ore di funzionamento.

Inoltre, sarà sfruttata al massimo la esistente sottostazione di trasformazione che sarà adeguatamente modificata per la ricezione e la trasformazione dell'energia prodotta dal nuovo impianto. La sottostazione esistente insiste sulla Particella n. 779 del Foglio n. 82 del Comune di Partinico.

Il paesaggio è caratterizzato da una morfologia montuosa-collinare. In particolare:

- Lungo il Crinale 1 si incontrano altitudini variabili da 500 m s.l.m. a 550 m s.l.m. e procedendo da Nord-Ovest a Sud-Est si susseguono Monte Bisazza e Costa Bisozza.
- Lungo il Crinale 2 si incontrano altitudini variabili da 500 m s.l.m. a 595 m s.l.m. e procedendo da Nord-Ovest a Sud Est si sviluppa il promontorio di Monte Castellaccio.

Il limite del centro abitato di Grisi (Frazione del Comune di Monreale) si trova a circa 253 m dal più vicino aerogeneratore del crinale 2 e a circa 2.100 m dal più vicino aerogeneratore del crinale 1.

CODICE COMMITTENTE					OGGETTO DELL'ELABORATO	PAGINA
IMP.	DISC.	TIPO DOC.	PROGR.	REV	POTENZIAMENTO PARCO EOLICO PARTINICO - MONREALE RELAZIONE COMPATIBILITÀ PTA	10
<b>PAR</b>	<b>ENG</b>	<b>REL</b>	<b>0012</b>	<b>00</b>		

Particolare attenzione sarà posta alla fase di cantiere, durante la quale la società relazionerà, almeno trimestralmente, sullo stato di avanzamento dei lavori. In fase di cantiere saranno adottati specifici accorgimenti necessari a ridurre al minimo gli impatti derivanti da polverosità, rumore ed emissioni in atmosfera.

Le aree di cantiere, durante l'esecuzione dei lavori, saranno monitorate da uno specialista del settore, al fine di suggerire misure di mitigazione correlate all'eventuale presenza d'emergenze botaniche localizzate.

I materiali di risulta provenienti dagli scavi, non riutilizzati nell'ambito dei lavori, saranno conferiti presso siti di smaltimento/recupero autorizzati.

Le aree delle piazzole attorno alle macchine non sfruttate per la manutenzione ordinaria e/o il controllo degli aerogeneratori e le aree di cantiere, a montaggio ultimato, saranno ripristinate come "ante operam", eliminando dal sito qualsiasi tipo di rifiuto derivato da cantiere.

Considerato che il progetto in argomento consiste nel potenziamento di un impianto eolico esistente, si sfrutteranno le viabilità in essere che saranno semplicemente adeguate, laddove necessario, con ciò riducendo al minimo le alterazioni alla morfologia dei luoghi. Inoltre, atteso che i nuovi aerogeneratori saranno collocati lungo crinali, ovvero su poggi/altipiani, il regime idrologico esistente sarà mantenuto inalterato; all'uopo è prevista un'adeguata sistemazione idraulica, mediante opere di regimazione delle acque superficiali e meteoriche, al fine di assicurarne il recapito presso gli esistenti impluvi naturali.

Detta sistemazione idraulica interesserà l'intero impianto, sia nelle zone d'installazione delle piazzole, sia nelle zone interessate dalla viabilità di progetto.

Ove dovesse essere necessario realizzare nuova viabilità interna all'impianto e di collegamento, nelle zone in cui sono presenti terreni poco coerenti, saranno previsti drenaggi e cunette che assicurino l'allontanamento rapido delle acque superficiali.

La fondazione stradale sarà realizzata con la sovrapposizione di uno strato di tout-venant e di uno strato di misto granulometrico stabilizzato, ad effetto auto-agglomerante e permeabile allo stesso tempo. In particolare, nella costruzione delle strade previste in progetto e nella sistemazione delle strade esistenti, non sarà posto in essere alcun artificio che impedisca il libero scambio tra suolo e sottosuolo. Eventuali interventi di consolidamento per la realizzazione delle piste di progetto saranno tali da non influenzare il

CODICE COMMITTENTE					OGGETTO DELL'ELABORATO	PAGINA
IMP.	DISC.	TIPO DOC.	PROGR.	REV	POTENZIAMENTO PARCO EOLICO PARTINICO - MONREALE RELAZIONE COMPATIBILITÀ PTA	11
<b>PAR</b>	<b>ENG</b>	<b>REL</b>	<b>0012</b>	<b>00</b>		

regime delle acque sotterranee.

Inoltre, si prevede esclusivamente l'impiego di acqua, quale fluido di perforazione, per l'esecuzione delle eventuali perforazioni geognostiche, evitando quindi l'impiego di additivi di qualsiasi genere (bentonite, schiumogeni, ecc.).

Per quel che concerne tutele e vincoli presenti, si osservi che la definizione delle posizioni dei nuovi aerogeneratori ha tenuto conto dei seguenti strumenti di programmazione:

1. Piano Territoriale Paesistico Regionale della Sicilia, P.T.P.R..
2. Strategia Energetica Nazionale, S.E.N..
3. Piano Energetico Ambientale Regionale della Sicilia, P.E.A.R..
4. Piano di Assetto Idrogeologico, P.A.I., della Regione Sicilia.
5. Piano di Tutela delle Acque, P.T.A. della Regione Sicilia.
6. Piano Regolatore Generale, P.R.G., dei Comuni di Partinico e Monreale.

Inoltre, si sono analizzati i contenuti:

- Dell'Allegato 4 alle Linee Guida di cui al DM 10/09/2010, avente titolo "Impianti eolici: elementi per il corretto inserimento nel paesaggio e sul territorio".
- Del Decreto Presidenziale del 10 ottobre 2017 relativamente alle aree non idonee alla realizzazione di impianti di produzione di energia elettrica da fonte eolica.

Per tutti i dettagli si rinvia allo Studio di Impatto Ambientale.

CODICE COMMITTENTE					OGGETTO DELL'ELABORATO	PAGINA
IMP.	DISC.	TIPO DOC.	PROGR.	REV.	POTENZIAMENTO PARCO EOLICO PARTINICO - MONREALE RELAZIONE COMPATIBILITÀ PTA	12
PAR	ENG	REL	0012	00		

#### 4 ANALISI DEL P.T.A.

Di seguito si riportano alcune informazioni direttamente tratte dal sito dell'Osservatorio delle Acque della Regione Sicilia (<http://www.osservatorioacque.it>): *Il Piano di Tutela delle Acque, P.T.A., conformemente a quanto previsto dal D. Lgs. 152/06 e ss. mm. e ii. e dalla Direttiva Europea 2000/60 (Direttiva Quadro sulle Acque), è lo strumento regionale volto a raggiungere gli obiettivi di qualità ambientale nelle acque interne (superficiali e sotterranee) e costiere della Regione Siciliana ed a garantire nel lungo periodo un approvvigionamento idrico sostenibile. La Struttura Commissariale Emergenza Bonifiche e Tutela delle Acque ha adottato con Ordinanza n. 637 del 27/12/07 (GURS n. 8 del 15/02/08), il Piano di Tutela delle Acque (PTA) dopo un lavoro (anni 2003-07) svolto in collaborazione con i settori competenti della Struttura Regionale e con esperti e specialisti di Università, Centri di Ricerca ecc., che ha riguardato la caratterizzazione, il monitoraggio, l'impatto antropico e la programmazione degli interventi di tutti i bacini superficiali e sotterranei del territorio, isole minori comprese. Il testo del Piano di Tutela delle Acque, corredato delle variazioni apportate dal Tavolo tecnico delle Acque, è stato approvato definitivamente (art.121 del D. Lgs. 152/06) dal Commissario Delegato per l'Emergenza Bonifiche e la Tutela delle Acque - Presidente della Regione Siciliana con ordinanza n. 333 del 24/12/08.*

Come anticipato dal paragrafo precedente l'area oggetto di intervento ricade all'interno dei seguenti bacini idrografici:

- Bacino Idrografico del Fiume Jato (il codice del P.T.A. è il seguente: R19043).
- Bacino Idrografico del Fiume San Bartolomeo (il codice del P.T.A. è il seguente: R19045).

È interessata anche l'area territoriale tra il bacino del Fiume Jato e il Bacino del Fiume San Bartolomeo (codice R19044), definito bacino idrografico non significativo.

L'area oggetto di intervento non ricade all'interno di nessuno dei Bacini Idrogeologici individuati dal PTA.

Di seguito si riportano alcuni elaborati (nella revisione del Dicembre 2007) tratti dal P.T.A. e che consentono l'inquadramento territoriale dell'area di intervento rispetto ai Bacini Idrografici individuati. Si riporta, altresì, la cartografia relativa alla perimetrazione dei Bacini Idrogeologici a comprova di quanto affermato (e cioè che l'area oggetto non interessa

CODICE COMMITTENTE					OGGETTO DELL'ELABORATO	PAGINA
IMP.	DISC.	TIPO DOC.	PROGR.	REV	POTENZIAMENTO PARCO EOLICO PARTINICO - MONREALE RELAZIONE COMPATIBILITÀ PTA	13
<b>PAR</b>	<b>ENG</b>	<b>REL</b>	<b>0012</b>	<b>00</b>		

Bacini Idrogeologici):

- L'elaborato avente codifica TAV. A.1.1 dal titolo Carta dei Bacini Idrografici e dei Corpi Idrici Significativi Superficiali e delle Acque Marino Costiere e il relativo dettaglio di cui all'elaborato avente codifica TAV.E.1\_3/6.
- L'elaborato avente codifica TAV. A.1.2 dal titolo Carta dei Bacini Idrogeologici e dei Corpi Idrici Significativi Sotterranei e il relativo dettaglio di cui all'elaborato avente codifica TAV. E.2\_3/6.

CODICE COMMITTENTE					OGGETTO DELL'ELABORATO	PAGINA
IMP.	DISC.	TIPO DOC.	PROGR.	REV.	POTENZIAMENTO PARCO EOLICO PARTINICO - MONREALE RELAZIONE COMPATIBILITÀ PTA	14
<b>PAR</b>	<b>ENG</b>	<b>REL</b>	<b>0012</b>	<b>00</b>		

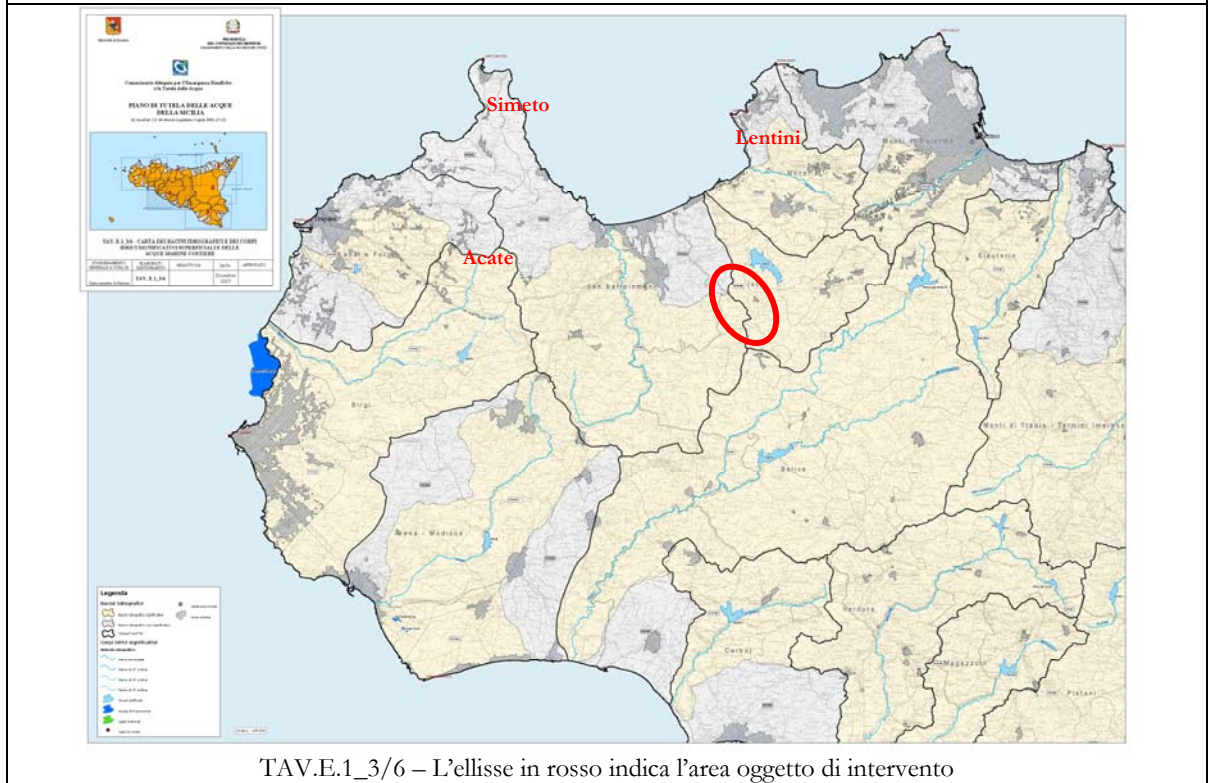

CODICE COMMITTENTE					OGGETTO DELL'ELABORATO	PAGINA
IMP.	DISC.	TIPO DOC.	PROGR.	REV.	POTENZIAMENTO PARCO EOLICO PARTINICO - MONREALE RELAZIONE COMPATIBILITÀ PTA	15
PAR	ENG	REL	0012	00		

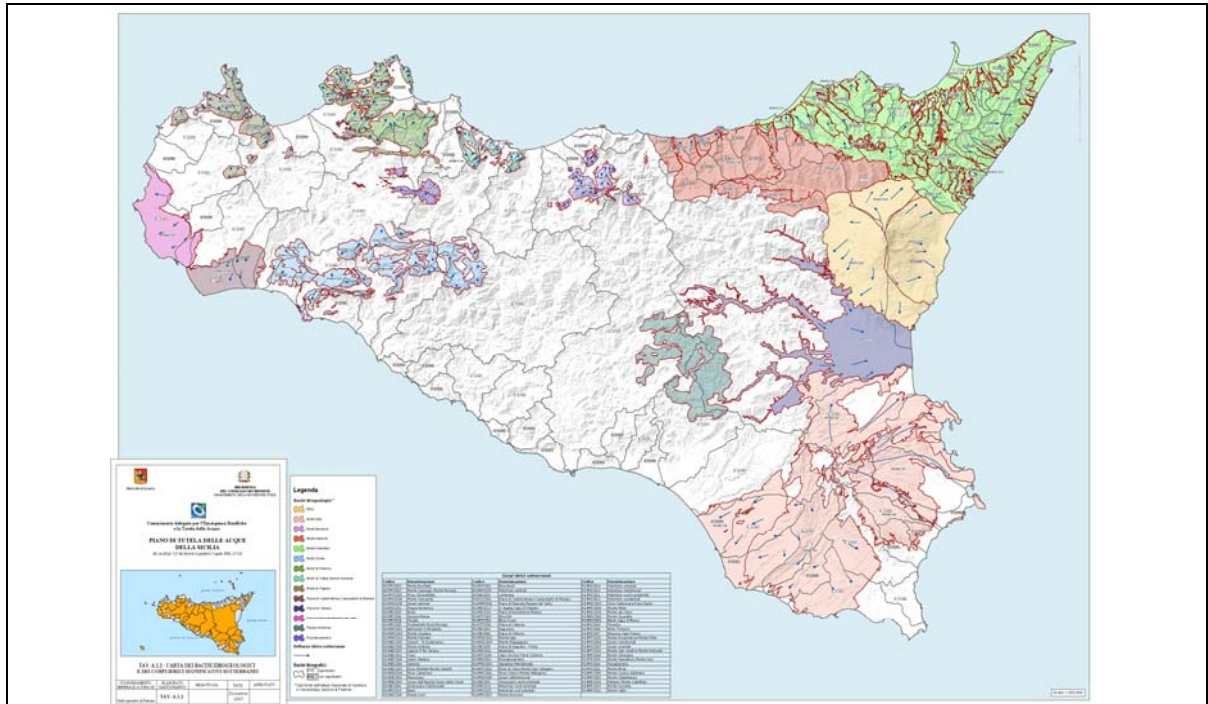

TAV. A.1.2

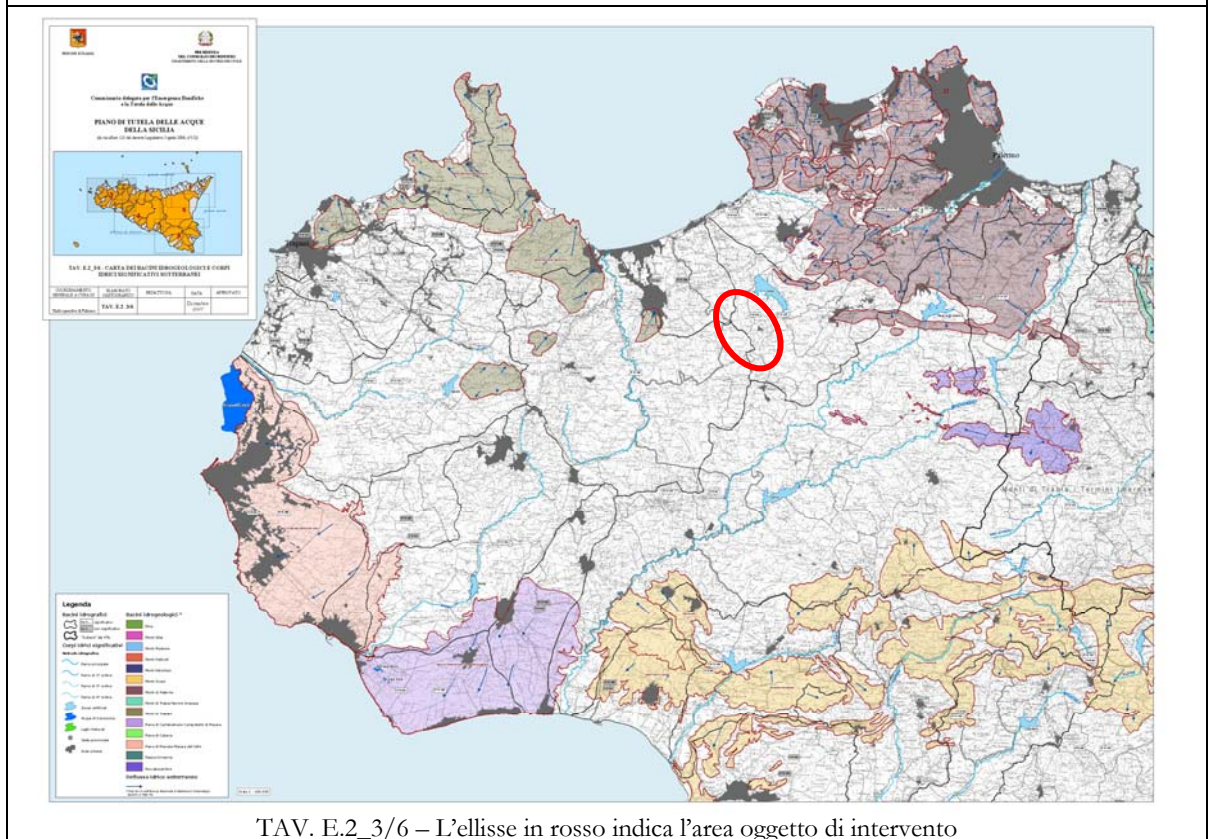

TAV. E.2\_3/6 – L'ellisse in rosso indica l'area oggetto di intervento

Si ricordi che allo stato attuale, nell'area oggetto di intervento è operativo, dal 2005, un parco eolico da dismettere a favore del nuovo impianto di cui al presente Studio.

CODICE COMMITTENTE					OGGETTO DELL'ELABORATO	PAGINA
IMP.	DISC.	TIPO DOC.	PROGR.	REV.	POTENZIAMENTO PARCO EOLICO PARTINICO - MONREALE RELAZIONE COMPATIBILITÀ PTA	16
PAR	ENG	REL	0012	00		

In questa sede appare opportuno fare un cenno al **Piano di Gestione del Distretto Idrografico della Sicilia** (le informazioni che seguono sono tratte dal sito [http://pti.regione.sicilia.it/portal/page/portal/PIR\\_PORTALE/PIR\\_LaStrutturaRegional e/PIR\\_AssEnergia/PIR\\_Dipartimentodellacquaedeirifiuti/PIR\\_PianoGestioneDistrettoIdrograficoSicilia](http://pti.regione.sicilia.it/portal/page/portal/PIR_PORTALE/PIR_LaStrutturaRegional e/PIR_AssEnergia/PIR_Dipartimentodellacquaedeirifiuti/PIR_PianoGestioneDistrettoIdrograficoSicilia)):

*Con la Direttiva 2000/60/CE il Parlamento Europeo ed il Consiglio dell'Unione Europea hanno istituito un quadro per l'azione comunitaria in materia di acque, finalizzato alla protezione delle acque superficiali interne, delle acque di transizione e delle acque costiere e sotterranee.*

*Gli Stati Membri hanno l'obbligo di attuare le disposizioni di cui alla citata Direttiva attraverso un processo di pianificazione strutturato in 3 cicli temporali: "2009-2015" (1° Ciclo), "2015-2021" (2° Ciclo) e "2021-2027" (3° Ciclo), al termine di ciascuno dei quali è richiesta l'adozione di un "Piano di Gestione" (ex art. 13), contenente un programma di misure che tiene conto dei risultati delle analisi prescritte dall'articolo 5, allo scopo di realizzare gli obiettivi ambientali di cui all'articolo 4.*

*La Direttiva 2000/60/CE è stata recepita nell'ordinamento italiano con il D.Lgs. 152/2006 e s.m.i., il quale ha disposto che l'intero territorio nazionale, ivi comprese le isole minori, è ripartito in n. 8 "Distretti Idrografici" (ex art. 64) e che per ciascuno di essi debba essere redatto un "Piano di Gestione" (ex art. 117, comma 1), la cui adozione ed approvazione spetta alla "Autorità di Distretto Idrografico".*

*Il "Distretto Idrografico della Sicilia", così come disposto dall'art. 64, comma 1, lettera g), del D.Lgs. 152/2006 e s.m.i., comprende i bacini della Sicilia, già bacini regionali ai sensi della Legge 18/05/1989, n. 183 (n. 116 bacini idrografici, comprese e isole minori), ed interessa l'intero territorio regionale (circa 26.000 Km<sup>2</sup>).*

*Il "Piano di Gestione del Distretto Idrografico della Sicilia", relativo al **1° Ciclo di pianificazione (2009-2015)**, è stato sottoposto alla procedura di "Valutazione Ambientale Strategica" in sede statale (ex artt. da 13 a 18 del D.Lgs. 152/2006 e s.m.i.), ed è stato approvato dal Presidente del Consiglio dei Ministri con il DPCM del 07/08/2015.*

*Concluso il "primo step", la stessa Direttiva comunitaria dispone che "I Piani di Gestione dei bacini idrografici sono riesaminati e aggiornati entro 15 anni dall'entrata in vigore della presente direttiva e, successivamente, ogni sei anni" (ex art. 13, comma 7) e che "I Programmi di Misure sono riesaminati ed eventualmente aggiornati entro 15 anni dall'entrata in vigore della presente direttiva e successivamente, ogni sei anni. Eventuali misure nuove o modificate, approvate nell'ambito di un programma aggiornato, sono applicate entro tre anni dalla loro approvazione" (ex art. 11, comma 8).*



CODICE COMMITTENTE					OGGETTO DELL'ELABORATO	PAGINA
IMP.	DISC.	TIPO DOC.	PROGR.	REV	POTENZIAMENTO PARCO EOLICO PARTINICO - MONREALE RELAZIONE COMPATIBILITÀ PTA	17
PAR	ENG	REL	0012	00		

*La Regione Siciliana, al fine di dare seguito alle disposizioni di cui sopra, ha redatto l'aggiornamento del "Piano di Gestione del Distretto Idrografico della Sicilia", relativo al 2° Ciclo di pianificazione (2015-2021), ed ha contestualmente avviato la procedura di "Verifica di Assoggettabilità" alla "Valutazione Ambientale Strategica" in sede statale (ex art. 12 del D.Lgs. 152/2006 e s.m.i.), di cui il presente documento costituisce il "rapporto preliminare" (ex Allegato I del D.Lgs. 152/2006 e s.m.i.).*

*L'aggiornamento del Piano è stato approvato, ai sensi dell'art. 2, comma 2, della L.R. 11/08/2015 n. 19, con Delibera della Giunta Regionale n° 228 del 29/06/2016.*

*Infine, il Presidente del Consiglio dei Ministri, con decreto del 27/10/2016 pubblicato sulla G.U.R.I. n° 25 del 31/01/2017, ha definitivamente approvato il secondo "Piano di gestione delle acque del distretto idrografico della Sicilia". Tale Decreto è stato successivamente pubblicato, a cura di questo Dipartimento, sulla G.U.R.S. n° 10 del 10/03/2017'.*

Sostanzialmente il Piano di Gestione ripercorre per macro temi gli argomenti affrontati nel P.T.A., approfondendo gli aspetti gestionali. In particolare, il Piano di Gestione rivisita le cartografie già elaborate dal P.T.A.

Con riferimento al Piano di Gestione in argomento sono state consultate le seguenti tavole, tutte emesse nel Giugno 2016:

- Carta dei corpi idrici superficiali e delle aree protette associate, codice C2;
- Carta dello stato chimico dei corpi idrici superficiali, codice A5;
- Carta delle aree protette e delle acque destinate alla balneazione, codice C1/b;
- Carta dello stato chimico dei corpi idrici sotterranei, codice B4.

CODICE COMMITTENTE					OGGETTO DELL'ELABORATO	PAGINA
IMP.	DISC.	TIPO DOC.	PROGR.	REV.	POTENZIAMENTO PARCO EOLICO PARTINICO - MONREALE RELAZIONE COMPATIBILITÀ PTA	18
<b>PAR</b>	<b>ENG</b>	<b>REL</b>	<b>0012</b>	<b>00</b>		

Dalla Tavola C2 si evince che l'area oggetto di intervento ricade all'interno dell'area sensibile istituita dall'ordinanza n. 65/TCI del 16/09/2003 del Vice Commissario della Regione Siciliana per l'attuazione degli interventi diretti a fronteggiare la situazione di emergenza nel settore in materia di tutela delle acque superficiali e sotterranee, per l'area di Castellammare del Golfo (di seguito uno stralcio della cartografia, in cui l'area sensibile).

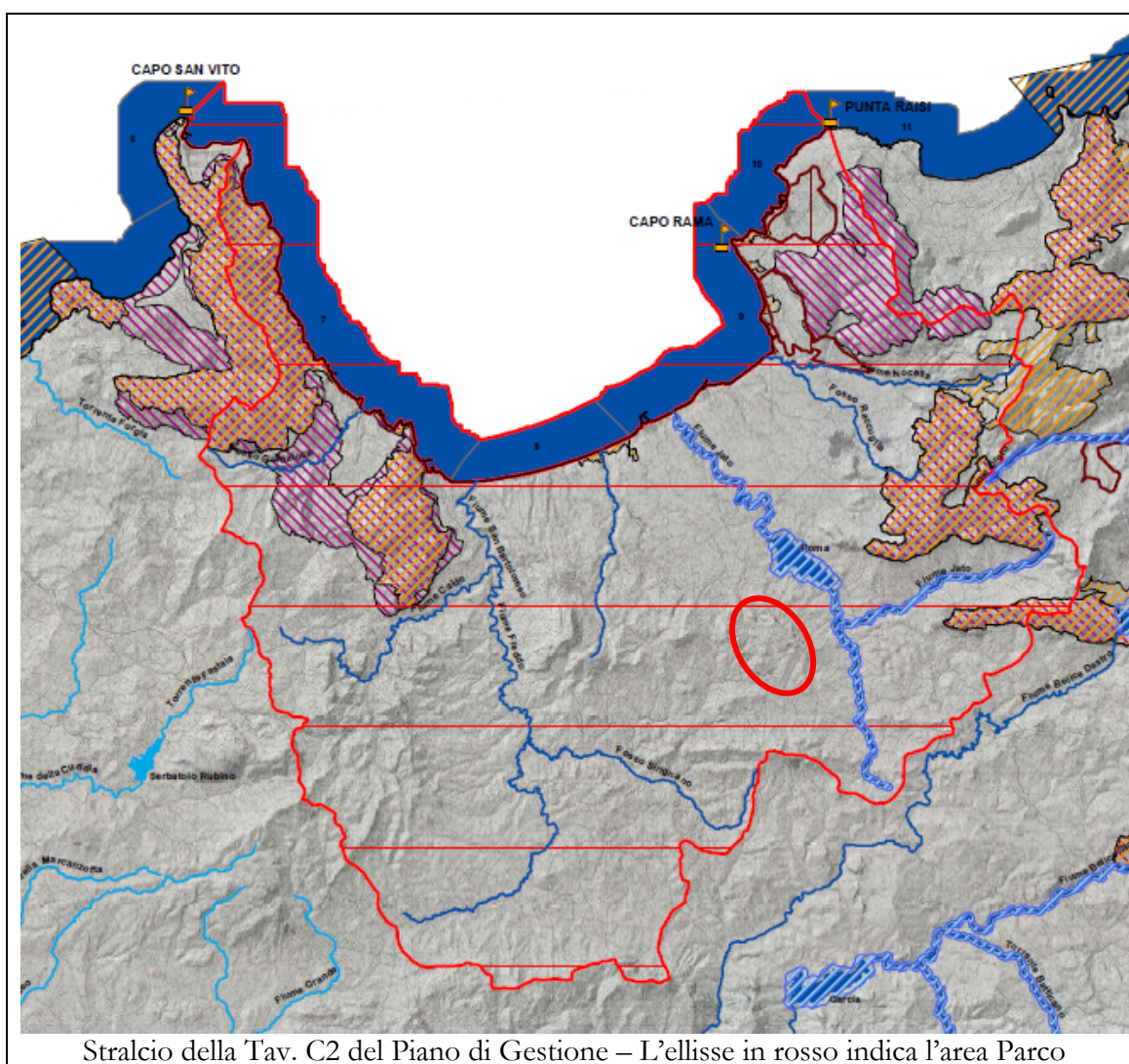

CODICE COMMITTENTE					OGGETTO DELL'ELABORATO	PAGINA
IMP.	DISC.	TIPO DOC.	PROGR.	REV.	POTENZIAMENTO PARCO EOLICO PARTINICO - MONREALE RELAZIONE COMPATIBILITÀ PTA	19
<b>PAR</b>	<b>ENG</b>	<b>REL</b>	<b>0012</b>	<b>00</b>		

Dalla consultazione della tavola A5, si rileva uno stato chimico buono, indicato dal colore blu, del Fiume Jato – si ricordi che l’impianto in progetto (così come quello esistente) ricade per la maggior parte all’interno del Bacino Idrografico dello Jato). Di seguito uno stralcio della tav. A5.

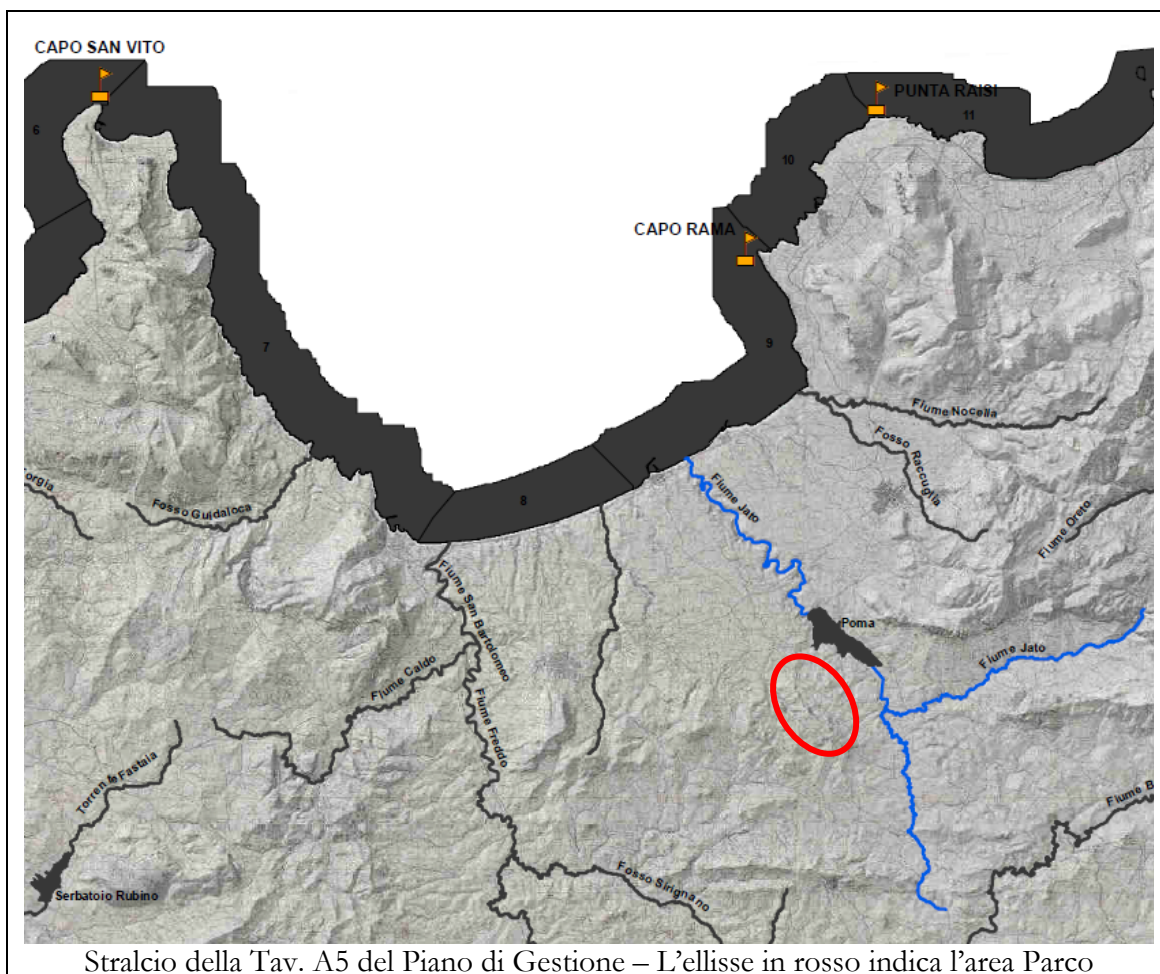

CODICE COMMITTENTE					OGGETTO DELL'ELABORATO	PAGINA
IMP.	DISC.	TIPO DOC.	PROGR.	REV.	POTENZIAMENTO PARCO EOLICO PARTINICO - MONREALE RELAZIONE COMPATIBILITÀ PTA	20
<b>PAR</b>	<b>ENG</b>	<b>REL</b>	<b>0012</b>	<b>00</b>		

Dall'analisi della tavola C1/b si evince che parte del parco (e, in particolare gli aerogeneratori R-PAR02, R-MR01, R-MR02, R-MR03, R-MR04) ricade in un'area definita come Zona di protezione dei corpi idrici sotterranei (cerchio blu). Di seguito uno stralcio della citata carta.

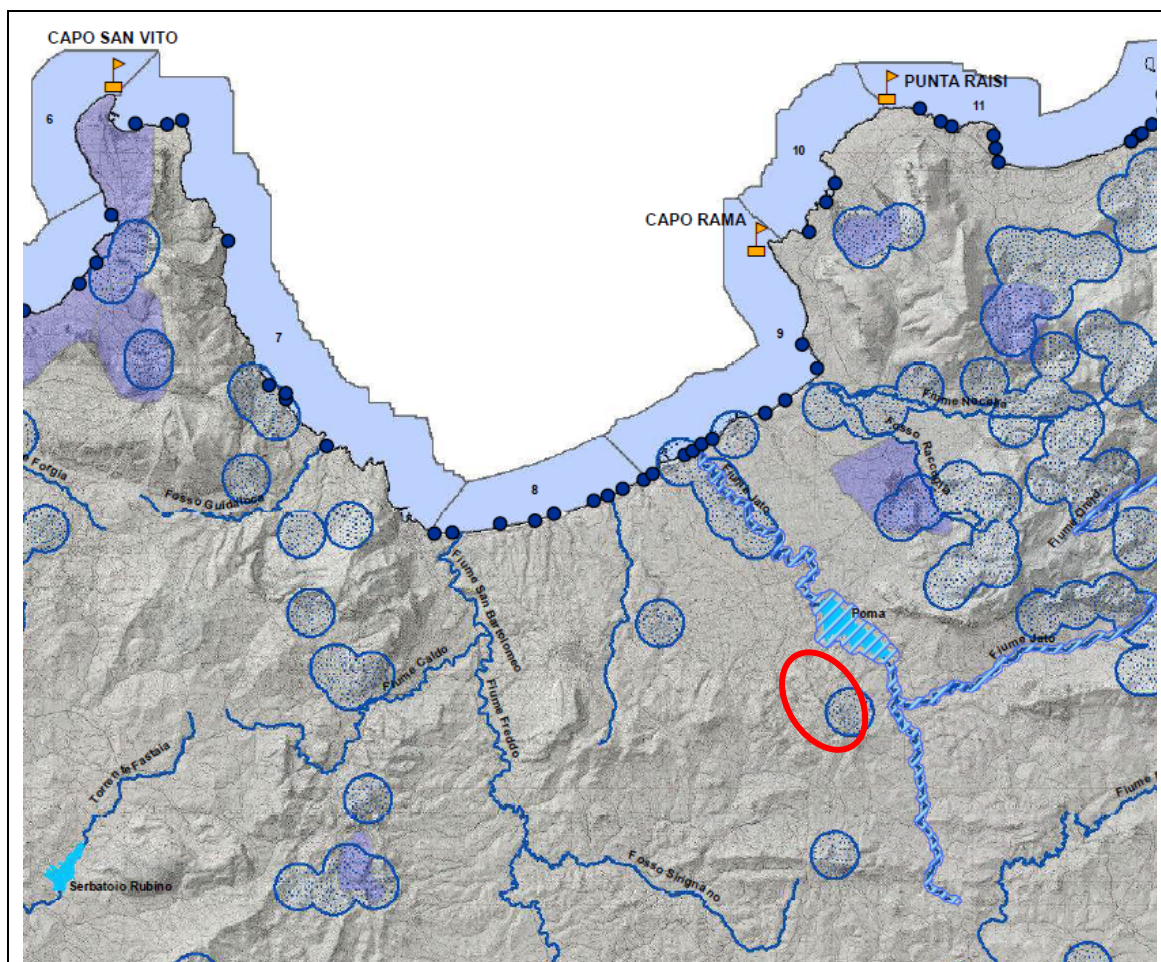

Stralcio della Tav. C1/b del Piano di Gestione – L'ellisse in rosso indica l'area Parco

CODICE COMMITTENTE					OGGETTO DELL'ELABORATO	PAGINA
IMP.	DISC.	TIPO DOC.	PROGR.	REV.	POTENZIAMENTO PARCO EOLICO PARTINICO - MONREALE RELAZIONE COMPATIBILITÀ PTA	21
<b>PAR</b>	<b>ENG</b>	<b>REL</b>	<b>0012</b>	<b>00</b>		

Dall'analisi della tavola B4, si rileva uno stato buono (colore verde) dei corpi idrici sotterranei limitrofi all'area su cui insiste il parco. Di seguito uno stralcio dell'elaborato grafico analizzato.

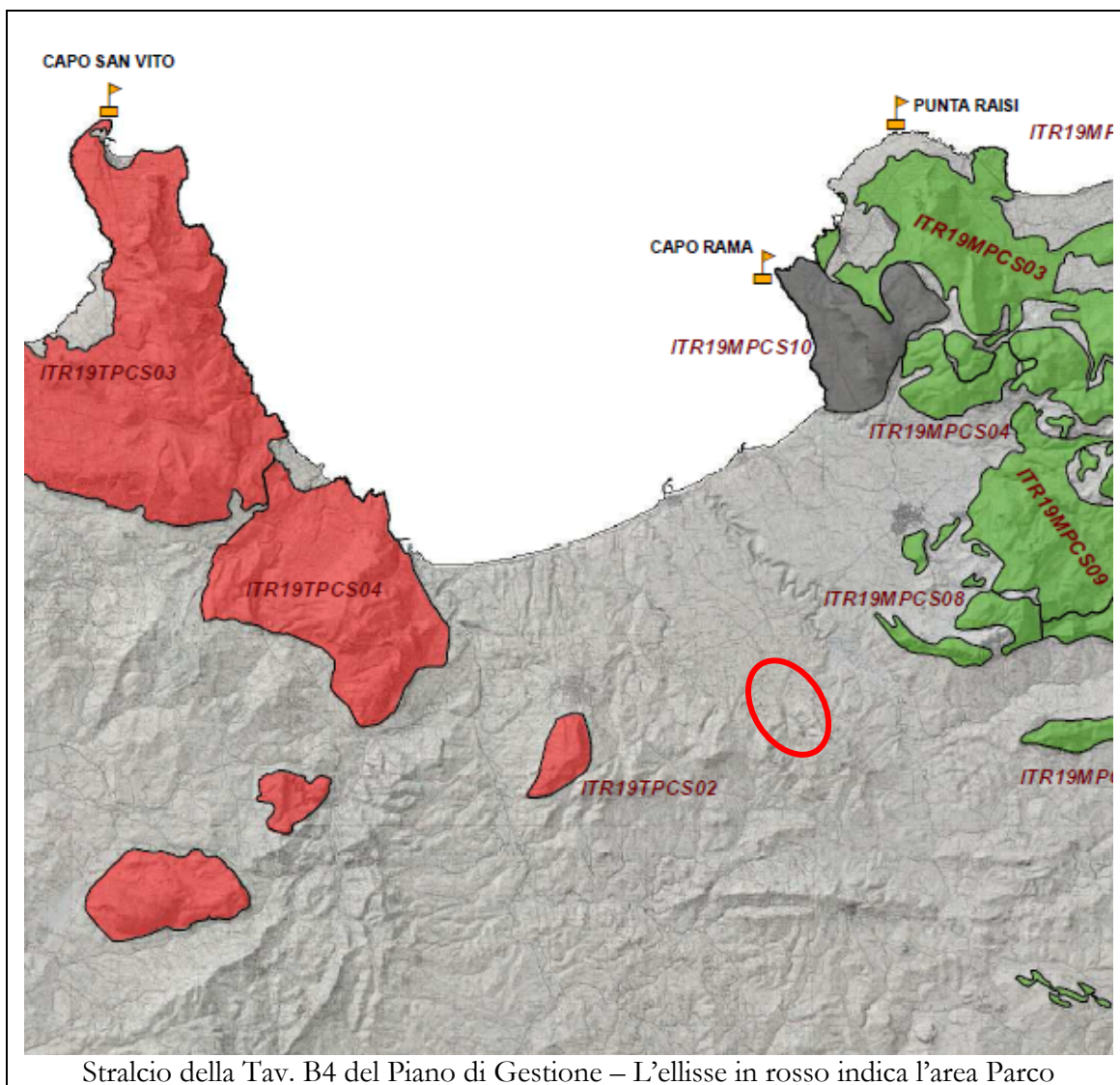

CODICE COMMITTENTE					OGGETTO DELL'ELABORATO	PAGINA
IMP.	DISC.	TIPO DOC.	PROGR.	REV	POTENZIAMENTO PARCO EOLICO PARTINICO - MONREALE RELAZIONE COMPATIBILITÀ PTA	22
PAR	ENG	REL	0012	00		

A valle delle analisi effettuate, di seguito alcune utili considerazioni.

La realizzazione del nuovo impianto e il suo esercizio (così come l'esercizio di quello esistente) non possono in alcun modo inficiare le caratteristiche dei corpi idrici superficiali, né tantomeno quello dei corpi idrici sotterranei, come sarà argomentato nel prosieguo del presente paragrafo.

Con riferimento alla possibile interferenza tra le opere di cui al presente Studio e i corpi idrici superficiali si osserva che aerogeneratori, piazzole e viabilità sono previsti nei pressi delle linee di displuvio che delimitano i Bacini Idrografici individuati: pertanto, non interferiscono con la rete idrografica del sito. Inoltre, si fa presente che il progetto della viabilità interessa quella esistente e già a servizio del parco eolico ad oggi in esercizio e da dismettere. Tale viabilità sarà oggetto di opportune opere di adeguamento per la realizzazione del nuovo impianto e sarà dotata di opere di intercettazione e allontanamento delle acque meteoriche presso gli impluvi più vicini. Stessa cosa dicasi per la viabilità di nuova realizzazione che comunque avrà sviluppo limitato rispetto a quella esistente da adeguare. Sarà posta particolare cura nella realizzazione delle opere di scarico delle acque intercettate dalla viabilità, prediligendo la realizzazione di più punti di scarico in modo da alterare al minimo il regime idrico degli impluvi che, così, non saranno interessati da picchi di immissione (si farà in modo di mantenere il più possibile inalterato il regime idrico esistente).

Anche la posa dei cavi MT di potenza non interferirà con il reticolo idrografico, in quanto i cavi correranno al di sotto della viabilità di servizio che, come ricordato, trova propria ubicazione nelle immediate adiacenze delle linee di displuvio di confine tra i Bacini Idrografici.

Infine, si osserva che le opere oggetto del presente Studio non prevedono nessuna forma di scarico sui corpi idrici superficiali, né tantomeno attingimenti dagli stessi.

Per quel che concerne l'interferenza con i corpi idrici sotterranei, si osserva che:

- Solo le aree oggetto delle opere di fondazione degli aerogeneratori saranno realmente rese impermeabili. In particolare, l'area che non consentirà scambi con gli strati profondi è quella del plinto di fondazione, pari a circa 360 m<sup>2</sup> (si ricordi che il plinto di fondazione sarà di forma circolare con diametro pari a circa 21,4 m).
- Per la trivellazione dei pali di fondazione non è previsto l'impiego di alcuna

CODICE COMMITTENTE					OGGETTO DELL'ELABORATO	PAGINA
IMP.	DISC.	TIPO DOC.	PROGR.	REV	POTENZIAMENTO PARCO EOLICO PARTINICO - MONREALE RELAZIONE COMPATIBILITÀ PTA	23
<b>PAR</b>	<b>ENG</b>	<b>REL</b>	<b>0012</b>	<b>00</b>		

sostanza inquinante.

- L'area della Sotto Stazione Elettrica è esistente e sarà previsto un limitato ampliamento della stessa per consentire la attuazione della configurazione adatta alla ricezione e trasformazione dell'energia prodotta dal nuovo impianto.
- La viabilità sarà progettata prevedendo una fondazione stradale costituita da tout-venant, per uno spessore di 0,40 m, e uno strato di finitura in misto granulometrico, di spessore pari a 0,20 m. Tali materiali sono altamente permeabili e consentono lo scambio idrico tra strati superficiali e strati profondi del terreno.
- La trincea di posa dei cavi MT sarà rinterrata e rinfiancata con materiale proveniente dagli scavi assicurando, anche in questo caso lo scambio idrico tra i diversi strati di terreno, nonché il passaggio delle acque di falda, ove dovesse verificarsi un innalzamento del livello della stessa.
- Non sono previsti emungimenti da falda, né tanto meno scarichi nella stessa.

Solo a titolo qualitativo si fa presente che le uniche forme di inquinamento possono essere dovute a fuoriuscite accidentali di carburante, olii o altri liquidi inquinanti a bordo dei mezzi meccanici/veicoli che saranno impiegati per la realizzazione delle opere e per la loro manutenzione ordinaria e straordinaria.

CODICE COMMITTENTE					OGGETTO DELL'ELABORATO	PAGINA
IMP.	DISC.	TIPO DOC.	PROGR.	REV	POTENZIAMENTO PARCO EOLICO PARTINICO - MONREALE RELAZIONE COMPATIBILITÀ PTA	24
<b>PAR</b>	<b>ENG</b>	<b>REL</b>	<b>0012</b>	<b>00</b>		

## 5 CONCLUSIONI

La presente relazione è stata redatta per indagare la compatibilità tra P.T.A. e nuovo impianto eolico da realizzarsi nei territori dei Comuni di Partinico e Monreale, in sostituzione e potenziamento di uno esistente sempre nei territori dei medesimi Comuni richiamati.

Dalle analisi di cui al capitolo 4 si evidenzia l'assenza di interferenze tra opera e P.T.A., pertanto il progetto può certamente essere ritenuto compatibile con il P.T.A.