



COMUNE DI CHIARI

Provincia di Brescia

P.za Martiri della Libertà n. 26 - CHIARI (BS)
CAP 25032 - C.F. 00606990174 - P.I. 00572640985
Tel 03070081 Fax 030712011

S.d.P. BREBEMI S.p.A.
Ricevuto il: 07/08/13
Prot. N°: SDP-I-Bo8-133
Distribuzione: GP-2L-ST-SF
Competenza: GP

Prot. N. 20667

Chiari, 05/08/2013

RACCOMANDATA R.R.

Spett.le
SOCIETA' DI PROGETTO BREBEMI
S.P.A.
VIA SOMALIA n. 2/4
25126 BRESCIA (BS)

Oggetto: Atto aggiuntivo n. 1 alla convenzione del 12.01.2011 Rep. n. 10001 registrata a Chiari il 25.01.2011 al n. 7 - Serie i tra il Comune di Chiari e S.D.P. Brebemi S.P.A. per il trasferimento dei fondi per la realizzazione della tangenziale nord

Completato l'iter procedurale con gli adempimenti di natura amministrativa, si rimette in allegato copia del contratto relativo all'oggetto, stipulato in data 17/07/2013 al n. 2 di rep. Scritture private autenticate.

E' gradita l'occasione per porgere distinti saluti.



L'UFFICIO CONTRATTI

ORIGINALE PRESSO GP

"Imposta di bollo assolta con le modalità telematiche, ai sensi del D.M. 22.2.2007, mediante modello unico informatico (M.U.I.) per l'importo di € 45,00"

COMUNE DI CHIARI

(Provincia di Brescia)

REP. N. 2

SCRITTURA PRIVATA AUTENTICATA

COLLEGAMENTO AUTOSTRADALE TRA LE CITTÀ DI BRESCIA E MILANO

(CUP E31B05000390007 - CIG 22701456E9)

ATTO AGGIUNTIVO N. 1

alla Convenzione del 12.01.2011 Rep. N. 10001 registrata a Chiari il 25.01.2011 al n. 7 – Serie 1 tra Comune di Chiari e S.D.P. Brebemi S.P.A. per il trasferimento dei fondi per la realizzazione della Tangenziale Nord.

TRA

La Società di Progetto Brebemi S.p.A., con sede legale in Brescia, Via Somalia, 2/4, capitale sociale Euro 332.117.693,00 [interamente versati], C.F., P.IVA e iscrizione al Registro delle Imprese della Camera di Commercio di Brescia n. 02508160989, REA 455412, soggetta alla direzione e coordinamento di Autostrade Lombarde S.p.A., rappresentata nel presente atto dal Direttore Generale e legale rappresentante, Dott. Duilio Allegrini, nato a Bergamo il 04.07.1957, residente in Padenghe (BS) Via Prais n.15/E in seguito indicata come la "Società" o "Brebemi";

E

Il Comune di Chiari, con sede in Chiari, Piazza M. della Libertà, 26, C.F. 00606990174, rappresentato nel presente atto dall'Arch. Aldo Maifreni, nato a Asola (MN) il 23.03.1968, nella propria qualità di Dirigente del Settore Territorio,

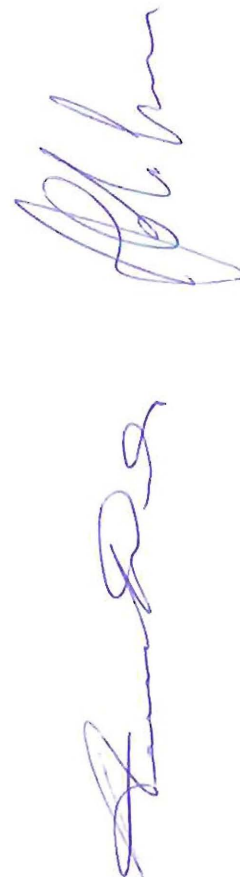

in seguito indicato come il "Comune";

PREMESSO CHE

1. In data 12.01.2011 tra la Società – nella sua qualità di concessionaria per la progettazione, costruzione e gestione del collegamento autostradale di connessione tra le Città di Brescia e Milano (il "Collegamento Autostradale"), giusta Convenzione Unica stipulata con la concedente Concessioni Autostradali Lombarde S.p.A. ("CAL") in data 01 agosto 2007 – e il Comune di Chiari è stata sottoscritta la Convenzione per il trasferimento dei fondi per la realizzazione della Tangenziale Nord (la "Convenzione");
2. Con la sottoscrizione della Convenzione, Brebemi si è impegnata al versamento in favore del Comune di un contributo pari a complessivi euro 4.000.000,00 (il "Contributo") per la realizzazione di misure compensative nel comune di Chiari, in attuazione delle prescrizioni e raccomandazioni allegate alla delibera CIPE n. 42 del 26 giugno 2009;
3. In particolare, la Convenzione dispone che il Contributo sia destinato dal Comune di Chiari alla realizzazione del collegamento tra la ex SS11 e la SP17 (cosiddetta "Tangenziale Nord" di Chiari) e, per quanto attiene le modalità e le condizioni di erogazione del predetto importo, che la rata di saldo del predetto Contributo, pari al 40% dell'ammontare complessivo dovuto, venga corrisposta al collaudo definitivo degli interventi (art. 4, comma 1), previa rendicontazione delle spese effettivamente sostenute (art. 4, commi 3 e 4);
4. In occasione dell'incontro del 17 maggio 2013 tra CAL, Brebemi ed il Comune, quest'ultimo ha proposto che le eventuali economie di spesa per la realizzazione della Tangenziale Nord di Chiari possano essere destinate al

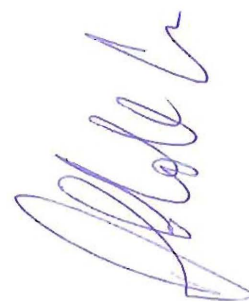

finanziamento di interventi di ottimizzazione e completamento della tangenziale stessa, quali le opere di completamento del nuovo collegamento ex SS.11-SP 17, ferme restando le condizioni di erogazione ed i limiti del Contributo. Tra i predetti interventi vanno ricompresi:

- a. il raccordo con la variante alla SP 17 da realizzare mediante il prolungamento della Tangenziale Nord, fino alla intersezione già predisposta da Brebemi nell'ambito dei lavori (ormai in fase di ultimazione) per la realizzazione della variante stessa;
 - b. le opere di messa in sicurezza e riorganizzazione funzionale della ex SS 11, per il tratto dismesso dalle sue originarie funzioni per effetto della entrata in esercizio della sua nuova deviante, corrispondente al nuovo collegamento finanziato da Brebemi con la Convenzione.
5. Le opere di cui alla precedente premessa, lettera b), assumono carattere di indifferibilità e urgenza ai fini della sicurezza alla circolazione, anche in ragione della intervenuta parziale dismissione della ex SS 11 Brescia-Milano (denominata Viale Mazzini) dalle sue originarie funzioni. Il Comune ha pertanto già avviato la relativa procedura di realizzazione, approvando il progetto con Delibera di Giunta Comunale n. 69 del 12 giugno 2012 e appaltando le suddette opere in data 28 febbraio 2013, mediante procedura aperta al miglior offerente. Ciò anche attraverso la temporanea anticipazione delle necessarie risorse finanziarie sotto forma di indebitamento, in attesa di poter devolvere diversamente il mutuo, nonché di utilizzare le economie generatesi nell'ambito dei lavori di realizzazione della Tangenziale Nord.

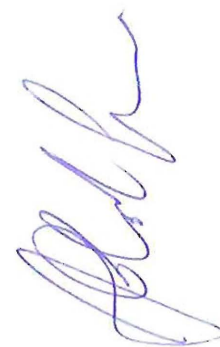

6. Con Determinazione n. 337 del 15.07.2013, il Comune di Chiari ha "asestato" il Quadro Economico di Spesa afferente la realizzazione della Tangenziale Nord di Chiari, individuando contestualmente l'importo delle economie da destinare agli interventi di ottimizzazione e completamento di cui alla precedente premessa 4.

Tutto ciò premesso tra le Parti come sopra rappresentate e costituite, ad integrazione e parziale modifica della Convenzione, si conviene e si stipula quanto segue.

Articolo 1

All'art. 2 della Convenzione è aggiunto il seguente comma 2:

"2.2 Le economie di spesa individuate nell'ambito delle attività di progettazione e realizzazione della Tangenziale Nord di Chiari, attualmente previste in € 500.100,17, potranno essere utilizzate per la realizzazione dei seguenti interventi di ottimizzazione e completamento della tangenziale stessa, da considerarsi pertanto rientranti nell'Intervento finanziato, ferma restando l'invarianza del limite massimo di spesa di cui al successivo art. 3.1:

- a. il raccordo con la variante alla SP 17 da realizzare mediante il prolungamento della Tangenziale Nord, fino alla intersezione già predisposta da Brebemi nell'ambito dei lavori (ormai in fase di ultimazione) per la realizzazione della variante stessa;*
- b. le opere di messa in sicurezza e riorganizzazione funzionale della ex SS 11, approvate con Delibera di Giunta Comunale n. 69 del 12 giugno 2012, per il tratto dismesso dalle sue originarie funzioni per effetto della entrata in esercizio della sua nuova deviante, corrispondente al nuovo collegamento finanziato da Brebemi con la Convenzione.*



Tali interventi hanno carattere di ottimizzazione tecnico-progettuale, in quanto da un lato consentono il collegamento funzionale con la variante alla SP 17 di prossima entrata in esercizio e, dall'altro, assicurano la necessaria sicurezza al tratto sotteso dalla variante in rapporto alla sua diversa nuova funzione.

Articolo 2

L'art. 4.1 della Convenzione è sostituito con il seguente:

"4.1 L'importo di cui al precedente articolo 3.1.1. sarà corrisposto secondo le modalità e i termini di seguito riportati:

- 10% alla sottoscrizione del presente Atto;*
- 25% all'avvio dei lavori;*
- 25% al raggiungimento del 50% dei lavori;*
- 35% al collaudo definitivo dei lavori della Tangenziale Nord di Chiari;*
- 5% (rata di saldo) al collaudo definitivo delle opere di cui alla presente Convenzione, previa rendicontazione delle spese sostenute ai sensi del successivo art. 4.3.*

In caso di mancato collaudo entro il 31 ottobre 2013, il Comune dovrà comunque rendicontare le spese fino a tale data sostenute".

Le Parti danno atto che, salvo quanto previsto dal presente Atto Aggiuntivo, restano ferme ed immutate le pattuizioni ed i reciproci impegni assunti dal Comune di Chiari e S.d.P. Brebemi S.p.A. con la sottoscrizione della Convenzione del 26 luglio 2010.

Letto, confermato e sottoscritto in due (2) originali.

Allegati:

- 1) Cronoprogramma della progettazione e della realizzazione opere di riqualificazione della ex ss 11, approvate con Delibera di Giunta Comunale n. 69 del 12 giugno 2012.
- 2) Determinazione n. 337 del 15.07.2013

Per il Comune di Chiari: IL DIRIGENTE

Per Brebemi S.p.A.: IL DIRETTORE GENERALE

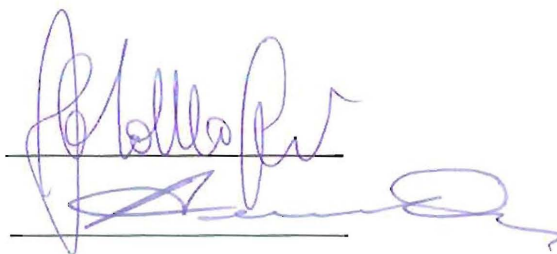

AUTENTICA DI FIRME

Il giorno diciassette luglio 2013, io sottoscritta dott.ssa Maria Rita Nanni, Segretario Generale del Comune di Chiari, abilitato ad autenticare le scritture private di cui è parte il Comune, attesto che:

Allegrini Duilio, nato a Bergamo il 04.07.1957, residente in Padenghe (BS) Via Prais n.15/E

Maifreni Aldo, nato a Asola (MN) il 23.03.1968, Dirigente Settore Territorio del Comune di Chiari

Della cui identità personale io Segretario Generale sono certo, hanno apposto la loro firma in mia presenza in fine alla scrittura che precede.

IL SEGRETARIO GENERALE

(dott.ssa Maria Rita Nanni)

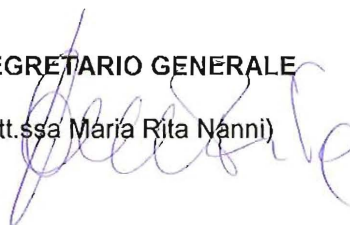

COMUNE DI CHIARI – PROVINCIA DI BRESCIA

RIQUALIFICAZIONE VIALE MAZZINI



CRONOPROGRAMMA

AI SENSI DELLA LEGGE 109/84 E SUCC. DPR 554 DEL 21 DICEMBRE 1999

PROGETTISTA	Riccardo Miselli architetto / NEOSTUDIO Corso Buenos Aires 12.8, 16100 Genova, T/F. 010.5702692 C.F. MSLRCR76L01D969B; P.I. 01407480993 @ RICCARDOMISELLI@LIBERO.IT @ RICCARDO.MISELLI@PEC.ARCHIWORLD.IT	
COLLABORATORI	Arch. Chiara Giolito, ing. Andrea Lupo	
DATA	COD. ELABORATO	
23/04/2012	CHI-CRON	

Riccardo Miselli

[Signature]

Riqualificazione di Viale Mazzini, Chiani (BS)

CRONOPROGRAMMA

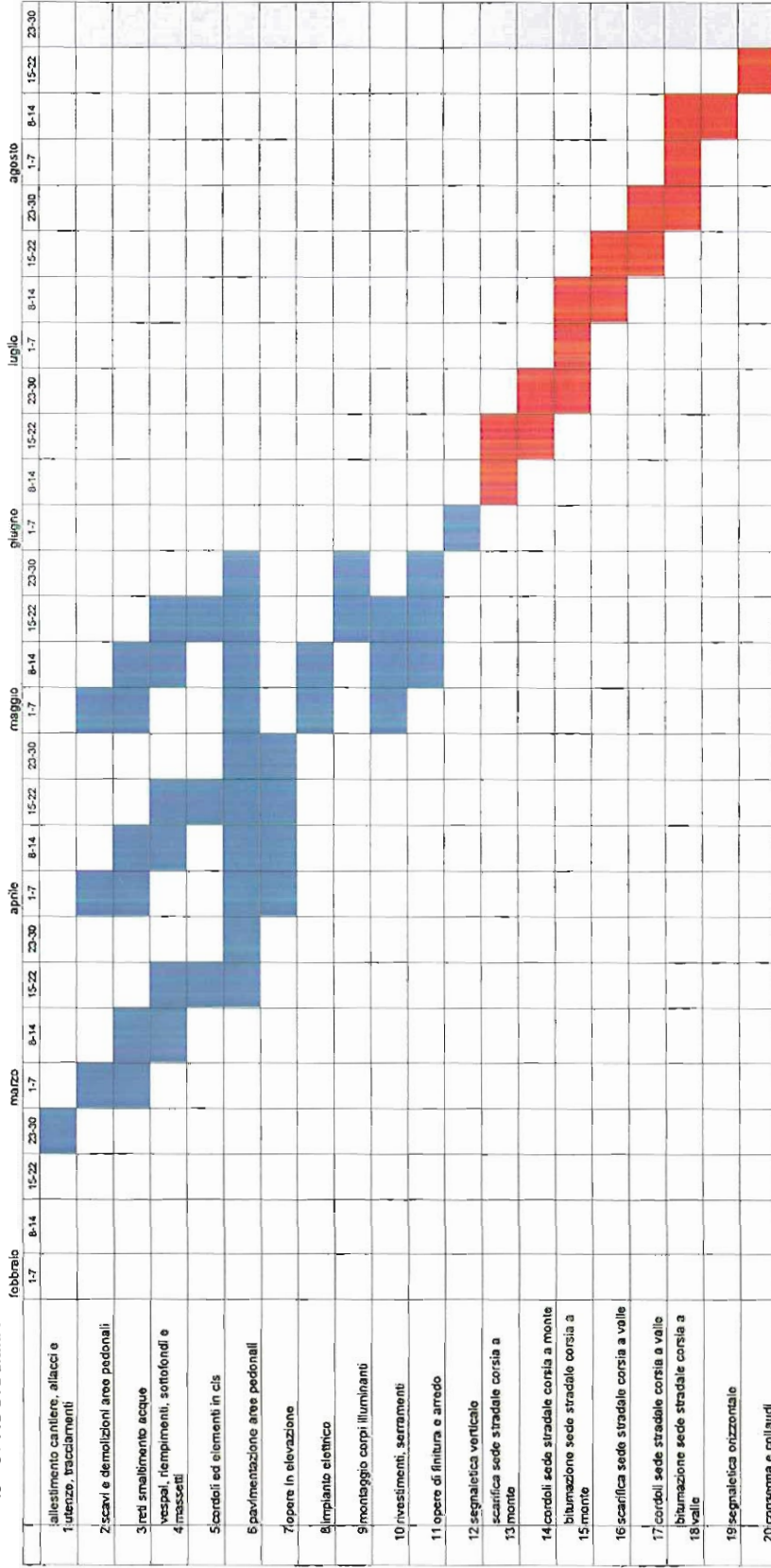

1 fase: 25/02/2013 - 06/06/2013

2 fase: 10/06/2013 - 21/09/2013

il tecnico
arch. Riccardo Miselli



CITTA' DI CHIARI
 PROVINCIA DI BRESCIA

Determina n. **337**

Area: Ufficio Tecnico

OGGETTO: Assestamento Quadro Economico relativo ai lavori per la Tangenziale Nord, a seguito della conclusione delle procedure di realizzazione delle opere, di esproprio per l'acquisizione e occupazione temporanea delle aree (Cod. 10032)

IL DIRIGENTE

Visto il decreto legislativo 18 agosto 2000 n. 267, lo Statuto comunale, il Regolamento comunale di contabilità, e il P.E.G. per l'anno in corso,

PREMESSO

CHE:

- in data 26/06/2009 con deliberazione n. 42/2009 il CIPE ha proceduto all'approvazione del Progetto Definitivo del Collegamento Autostradale di Connessione tra le città di Brescia e Milano;
- tra le misure compensative previste nel suddetto Progetto Definitivo approvato, rientra il versamento - a carico della Società di Progetto Brebemi s.p.a. ed a favore del Comune di Chiari - del contributo di € 4.000.000,00 per la realizzazione del collegamento tra la ex SS. 11 e la SP 17 (cosiddetta "Tangenziale Nord");
- in data 22/03/2010 il Consiglio Comunale, con propria deliberazione n. 6, ha approvato il programma triennale delle Opere Pubbliche 2010-2012 unitamente all'elenco dei lavori pubblici per l'anno 2010, tra i quali rientra, per l'anno 2011, l'opera di realizzazione della nuova bretella stradale a nord del centro abitato di Chiari per l'importo complessivo di € 4.000.000,00;
- in data 26/07/2010 il Comune di Chiari ha sottoscritto una convenzione con la Società di Progetto Brebemi per la regolamentazione della corresponsione al Comune, da parte della Società, dell'importo per la progettazione e realizzazione da parte del Comune medesimo del collegamento tra la ex SS. 11 e la SP 17, contributo previsto dalla delibera CIPE di approvazione del progetto definitivo del raccordo autostradale Brescia-Milano;
- in data 01/09/2010 con propria deliberazione n. 112 esecutiva ai sensi di legge, la Giunta Comunale ha approvato il progetto preliminare per lavori di realizzazione nuova bretella stradale a nord del centro abitato di Chiari, il quale comporta una spesa onnicomprensiva di € 4.000.000,00;
- la predetta deliberazione di Giunta dichiara l'indifferibilità e l'urgenza della realizzazione delle opere ritenendo fondamentale e strategico per la viabilità il completamento del collegamento a nord della città, con allontanamento del traffico pesante dal centro urbano come previsto dal Piano di Governo del Territorio;
- con deliberazione di Giunta n. 123 del 11/10/2010 è stato approvato il progetto esecutivo per la realizzazione della nuova bretella stradale a nord del centro abitato di Chiari - 1° Lotto Tratto A;
- con deliberazione di Giunta n. 101 del 11/10/2010 è stato approvato il progetto esecutivo relativo alle opere di realizzazione della nuova bretella di collegamento stradale a nord del centro abitato di Chiari - TRATTO B1;
- con determinazione dirigenziale n. 317 del 13/08/2012 è stato approvato il progetto esecutivo dei lavori di realizzazione della bretella di collegamento stradale a nord del centro abitato di Chiari - Lotto 3 tratto B2;
- con determinazione dirigenziale n. 190 del 20/06/2012 è stato approvato lo Stato Finale e Certificato di Regolare Esecuzione delle opere di realizzazione della nuova bretella stradale a nord del centro abitato di Chiari - 1° Lotto Tratto A;
- con determinazione dirigenziale n. 729 del 31/12/2012 è stato approvato lo Stato Finale e Certificato di Regolare Esecuzione delle opere di realizzazione nuova bretella di collegamento stradale a nord del centro abitato di Chiari - Lotto 2 - Tratto B1;
- con determinazione dirigenziale n. 74 del 28/02/2013 è stato approvato il Collaudo Tecnico Amministrativo Finale per i lavori di realizzazione della nuova bretella di collegamento stradale a nord del centro abitato di Chiari - Lotto 3 -Tratto B2;

- con deliberazione di Giunta n. 120 del 20/09/2010 è stato approvato il verbale di cessione volontaria dell'area per la realizzazione della nuova bretella di collegamento stradale a nord del centro abitato di Chiari - 1° Lotto;

- con deliberazione di Giunta n. 54 del 02/05/2011 sono stati approvati i verbali di accordo di cessione volontaria delle aree di sedime della nuova tangenziale a nord del centro abitato di Chiari - Tratto B1;

- con deliberazione di Giunta n. 63 del 25/05/2011 è stato approvato il verbale di accordo bonario per la cessione volontaria aree/permuta con il Consorzio Seriola FusiaTerzo di Chiari - Opere di realizzazione nuova tangenziale a nord del centro abitato di Chiari - Tratto B1;

- con deliberazione di Giunta n. 68 del 11/06/2013 sono stati approvati i verbali di accordo di cessione volontaria delle aree di sedime della nuova tangenziale a nord del centro abitato di Chiari - Lotto 3 - Tratto B2;

- in data 04/06/2013 con prot. 14546 e 14551 sono state depositate le perizie del Collegio Tecnico per la determinazione delle mancanti indennità definitive di esproprio;

CONSIDERATO che ai sensi dell'art. 21 comma 6 punto b) del D.P.R. 327/2001, le spese dei professionisti componenti del Collegio Tecnico risultano a carico del Comune, si rende pertanto necessario prevedere per il Dott. Agronomo Alberto Gritti con studio in Lograto (BS), tecnico nominato dai proprietari l'importo di € 12.960,79 e per la Dott.ssa Agronoma Elena Zanotti con studio in Castel Mella, tecnico nominata dal Tribunale, l'importo di € 12.692,35 per un totale di € 25.653,14 onnicomprensivo, quale onorario per le prestazioni svolte;

CONSIDERATO che, dalla conclusione delle procedure di realizzazione delle opere principali e delle relative procedure espropriative, incluse le indennità di occupazione temporanea delle aree, relative alla realizzazione della nuova bretella di collegamento stradale a nord del centro abitato di Chiari Tratto A - Tratto B1 -Tratto B2, risultano economie rispetto alle previsioni iniziali, per un importo complessivo pari ad € 500.100,17, il tutto come meglio evidenziato nel Quadro Economico allegato;

CONSIDERATA la necessità di assestare il quadro economico relativo alla realizzazione della Tangenziale Nord, individuando contestualmente l'importo delle economie in € 500.100,17, riutilizzabili per la realizzazione delle opere complementari all'opera principale nel rispetto di quanto previsto nell'apposita Convenzione stipulata con Brebemi e sue modifiche ed integrazioni;

SENTITA la Giunta Comunale in data 10/06/2013

VISTO il decreto del Sindaco n. 4 del 11/09/2012 registrato in pari data al n. 24260 del protocollo comunale inerente l'affidamento degli incarichi dirigenziali;

RICHIAMATO l'art. 107 del D.Lgs. 267 del 18/08/2000,

VISTO l'art. 234 del D.P.R. 5/10/2010, n. 207;

RICHIAMATO l'art. 107 del D.Lgs. 18 di agosto 2000 e s.m.i., attinente le funzioni e responsabilità della dirigenza,

DETERMINA

1. di assestare il quadro economico relativo alla realizzazione della Tangenziale Nord, individuando contestualmente le economie, per l'importo complessivo pari a ad € 500.100,17, risultanti dalla conclusione delle procedure di realizzazione delle opere principali e delle relative procedure espropriative, riutilizzabili per la realizzazione delle opere complementari all'opera principale nel rispetto di quanto previsto nell'apposita Convenzione stipulata con Brebemi e sue modifiche o integrazioni;

2. di impegnare per i componenti del Collegio Tecnico, l'importo di € 12.960,79 quale onorario per il Dott. Agronomo Alberto Gritti con studio in Lograto (BS), tecnico nominato dai proprietari ed € 12.692,35 quale onorario per la Dott.ssa Agronoma Elena Zanotti con studio in Castel Mella, tecnico nominata dal Tribunale, il tutto come indicato nei prospetti allegati e nella sottostante tabella relativa al Visto di Ragioneria.

3. di dare atto che la spesa relativa ai compensi per i componenti del Collegio Tecnico e la corrispondenza per € 12.960,79 quale onorario per il Dott. Agronomo Alberto Gritti con studio in Lograto (BS), tecnico nominato dai proprietari ed € 12.692,35 quale onorario per la Dott.ssa Agronoma Elena Zanotti con studio in Castel Mella trova copertura finanziaria al Cap. 12443 Imp. 2012/1178 del quadro economico generale dell'opera di "Lavori di realizzazione nuova bretella stradale a nord del centro abitato di Chiari". Pertanto i relativi pagamenti verranno effettuati così come previsto dall'art.9 del D.L. 78/2009 convertito in legge 102/2009 compatibilmente con i vincoli posti dal patto di stabilità 2013.

Avverso il presente provvedimento è ammesso ricorso al competente Tribunale Amministrativo Regionale per la Lombardia entro 60 giorni, ovvero ricorso straordinario al Capo dello Stato entro 120 giorni dall'esecutività dell'atto.

Allegati:

N. 1 Oggetto: Quadro Economico precedente

N. 1 Oggetto: Quadro Economico assestato

VISTO DI RAGIONERIA PER LA PROPOSTA DI DETERMINAZIONE

Descrizione Impegno	Capitolo	Importo	N. Impegno	Anno	Cod.Patrim
NUOVI IMPEGNI					
Spese Dott. ssa Elena Zanotti per Terni Arbitrale Indennità esproprio Sig.ri Galli - Sig.ri Facchetti	12443	€ 12.692,35	2010/1178-31	2010	All01006603 "Tangenziale nord"
Spese Dott. Alberto Grilli per Terni Arbitrale Indennità esproprio Sig.ri Galli - Sig.ri Facchetti	12443	€ 12.960,79	2010/1178-32	2010	All01006603 "Tangenziale nord"
Acquisizioni aree compreso Indennizzo coltivatori e frutti pendenti da piano particellare	12443	€ 3.150,00	2010/922-8	2010	All01006603 "Tangenziale nord"
Deposito Cassa DD.PP. Indennità esproprio Sig.ri Galli Federico, Emma, Agostina	12443	€ 38.928,04	2010/1178-33	2010	All01006603 "Tangenziale nord"
INCREMENTO IMPEGNI					
Altri lavori esclusi dall'appalto principale da realizzarsi in economia l.v.a. compresa	12443	€ 23.887,30	(V.6) 2010/1178-13	2010	All01006603 "Tangenziale nord"
Deposito Cassa DD.PP. Indennità esproprio Sig.ri Galli Federico, Emma, Agostina	12443	€ 72.160,28	(V.4) 2010/1177-23	2010	All01006603 "Tangenziale nord"
Acquisizioni aree compreso Indennizzo coltivatori e frutti pendenti da piano particellare - TRATTO B2	12443	€ 7.430,81	(V.4) 2010/1177-20	2010	All01006603 "Tangenziale nord"
Deposito Cassa DD.PP. Indennità esproprio Sig.ri Facchetti Santo e Facchetti Libera	12443	€ 70.258,05	(V.4) 2010/1178-20	2010	All01006603 "Tangenziale nord"
Deposito Cassa DD.PP. Indennità esproprio Sig.ri Facchetti Santo	12443	€ 75.813,01	(V.4) 2010/1178-21	2010	All01006603 "Tangenziale nord"
Deposito Cassa DD.PP. Indennità esproprio Sig.ri Galli Federico, Emma	12443	€ 19.466,80	(V.4) 2010/1178-22	2010	All01006603 "Tangenziale nord"
Spese notarili - Notaro Cuoco	12443	€ 23.746,86	(V.4) 2010/1178-23	2010	All01006603 "Tangenziale nord"
RIDUZIONE IMPEGNI					
Spese tecniche direzione e contabilità lavori OMNICOMPRESIVO	12443	Y -€ 44.101,12	201/1178-3	2010	All01006603 "Tangenziale nord"
Somme per pubblicità appalto e tassa appalti	12443	-€ 1.443,10	2010/1178-4	2010	All01006603 "Tangenziale nord"
Accantonamento fondo per contenziosi	12443	-€ 64.201,86	2010/1177-9	2010	All01006603 "Tangenziale nord"
	12443	-€ 1.708,89	2010/1178-6	2010	All01006603 "Tangenziale nord"
Rilievi e altri studi specialistici ed esami laboratorio	12443	Y -€ 10.000,00	2010/1178-7	2010	All01006603 "Tangenziale nord"
Acquisizione aree compreso Indennizzo coltivatori	12443	X -€ 105.432,80	2010/1178-8	C2010	All01006603 "Tangenziale nord"
Acquisizioni aree compreso Indennizzo coltivatori e frutti pendenti da piano particellare	12443	-€ 23.189,49	2010/1178-9	2010	All01006603 "Tangenziale nord"

Spese varie per acquisizione aree (notaio, frazionamenti ecc.)	12443	-€ 3.150,00	2010/922-5	2010	AIIO1006603 "Tangenziale nord"
Spese varie per acquisizione aree (notaio, frazionamenti ecc.)	12443	-€ 21.878,00	2010/1178-10	2010	AIIO1006603 "Tangenziale nord"
Occupazioni aree	12443	-€ 70.000,00	2010/1178-11	2010	AIIO1006603 "Tangenziale nord"
Spese per commissioni giudicatrici, attività di supporto e consulenze	12443	-€ 5.092,24	2010/1177-11	2010	AIIO1006603 "Tangenziale nord"
Acquisizioni aree compreso Indennizzo coltivatori e frutti pendenti da piano particellare	12443	-€ 1.074,09	2010/1177-10	2010	AIIO1006603 "Tangenziale nord"
Acquisizioni aree compreso Indennizzo coltivatori e frutti pendenti da piano particellare - TRATTO B1	12443	-€ 9.223,10	2010/1177-14	2010	AIIO1006603 "Tangenziale nord"

Abstract: Assestamento Quadro Economico relativo ai lavori per la Tangenziale Nord, a seguito della conclusione delle procedure di realizzazione delle opere, di esproprio per l'acquisizione e occupazione temporanea delle aree.

Codice Interno	10032
CUP	D41B10000170007
CIG	
Codice Identificativo CESPITE Descrizione: Tangenziale nord	AIIO1006603
Codice ODM	10



Il Responsabile del Servizio Finanziario
 Dott. Mauro Assoni
 Li. 15/07/2013

Proposta determinazione: 348 del 12-06-2013 Il Responsabile del procedimento Arch. Alessandra Favret <i>Alessandra Favret</i>	Il Dirigente Arch. Aldo Maitreni IL DIRIGENTE DEL SETTORE TERRITORIO Arch. Aldo Maitreni
Visto di registrazione presso l'Ufficio Segreteria 337 Il Responsabile dell'Ufficio Segreteria Dott.ssa Caterina Faustini Li. 15 LUG. 2013 <i>Caterina Faustini</i>	Copia della presente è stata pubblicata all'Albo pretorio Il Messo Comunale Li. 16 LUG. 2013 <i>Messo Comunale</i>
Visto di presa visione da parte del Sindaco Il Sindaco Sen. Sandro Mazzatorra Li. 16 LUG. 2013 <i>Sandro Mazzatorra</i>	Per copia conforme Li. _____

QUADRO ECONOMICO - LAVORI DI REALIZZAZIONE NUOVA BRETELLA STRADALE A NORD DEL CENTRO ABITATO DI CHIARI PROGETTO DEFINITIVO
 COD. 10032 - CUP MASTER D41B10000170007 Q.E. ASSESTATO

Allegato alla proposta
 di Determinazione n° 348
 in data 12-06-2013
 DETERMINA N° 337

15 LUG. 2013

voce Q.E.	descrizione	Cap 12443 anno 2010	1° LOTTO TRATTO A	Cap 12443 anno 2010	2° LOTTO TRATTO B1	Cap 12443 anno 2010	3° LOTTO TRATTO B2	TOTALE
1	Totale opere stradali - TRATTO A		€ 334.863,11				€ -	€ 334.863,11
2	Totale opere stradali - TRATTO B				€ 377.142,35		€ 1.774.056,72	€ 2.151.199,07
3	Totale opere stradali - TRATTO C						€ -	€ -
4	Totale impianti idrosanitari (IIla)		€ -				€ -	€ -
5	Totale impianti di termotecnici (IIlb)		€ -				€ -	€ -
6	Totale a base di GARA		€ 334.863,11		€ 377.142,35		€ 1.774.056,72	€ 2.486.062,18
6a	Totale a base di contratto		€ 308.074,06		€ 300.484,40		€ 1.241.839,70	€ 1.850.398,16
7	Oneri per la sicurezza e la salute del cantiere -		€ 5.022,95		€ 6.150,00		€ 20.000,00	€ 31.172,95
8	Totale lavori	Imp. 2010/922-1	€ 313.097,01	Imp. 2010/1177-1	€ 306.634,40	Imp. 2010/1177-22 - Imp. 2010/1178-1	€ 1.261.839,70	€ 1.881.571,11
9	Altri lavori esclusi dall'appalto principale da realizzarsi in economia l.v.a. compresa		€ -	Imp. 2010/1177-2	€ 51.906,68	Imp. 2010/1178-13	€ 448.183,40	€ 500.100,17
9a	Prestazioni tecniche per operazioni topografiche e catastali	Imp. 2010/889	€ 24.336,00		€ -	Imp. 2010/1178-2	€ 25.622,48	€ 49.958,48
9b	Fornitura teli in PVC - cartelli cantiere - ditta Egidio Logistica	Imp. 2010/922-6	€ 648,00		€ -		€ -	€ 648,00
9c	Opere migliorative alla realizzazione della nuova tangenziale nord Tratto B1 - ANTICA VIA SRL	Imp. 2010/922-2	€ 30.588,32		€ -	Imp. 2010/1177-12	€ 9.763,13	€ 40.351,45
9d	Realizzazione impianto di illuminazione pubblica tang. Nord tratto B1 - ditta BIELLA SIRO		€ -		€ -	Imp. 2010/1177-16	€ 15.750,90	€ 15.750,90
9e	Opere complementari per i lavori di realizzazione tangenziale nord - Antica via - IVA compresa		€ -	Imp. 2010/1177-18	€ 14.850,00		€ -	€ 14.850,00
9f	Frazionamento canale irriguo consorzio Seniola Vecchia - ditta Coopconsulting		€ -	Imp. 2010-1177-18	€ 1.029,04		€ -	€ 1.029,04
9g	Spostamento linee elettriche Via Fulgosa-Enel Servizio Elettrico spa		€ -		€ -	Imp. 2010/1178-19	€ 28.418,34	€ 28.418,34
9h	Rifacimento rete acquedotto nuova rotonda Via Cologne (SP 17) incrocio con tang. Nord - AOB2 srl		€ -		€ -	Imp. 2010/1178-24	€ 2.750,90	€ 2.750,90
9i	Opere di completamento e miglione nuova strada di collegamento a nord del centro abitato di Chiari - ditta BORTOLO MORANDINI srl - Chiari (Bs)		€ -	Imp. 2010/1177-24	€ 20.157,52		€ -	€ 20.157,52
9j	Documentazione video inaugurazione tangenziale nord ditta Frialdi Claudio & C.		€ -		€ -	Imp. 2010/1178-25	€ 847,00	€ 847,00

QUADRO ECONOMICO - LAVORI DI REALIZZAZIONE NUOVA BRETELLA STRADALE A NORD DEL CENTRO ABITATO DI CHIARI PROGETTO DEFINITIVO
 COD. 10032 - CUP MASTER D41B10000170007

9l	Opere da giardiniera per implementazione arredo verde - nuova spalliera per tappezzanti verticali presso la nuova tangenziale nord - MALEGORI COMM. ERMINIO SRL - MONZA	€	-	€	-	€	39.380,00	Imp. 2010/1178-26	€	39.380,00	
9m	Opere dafalegname per implementazione arredo - nuovo parapetto in legno presso la nuova tangenziale nord - IMPRESA BERGAMELLI SRL - NEMBRO - BG	€	-	€	-	€	31.696,50	Imp. 2010/1178-27	€	31.696,50	
9n	Convenzione tra Comune di Chiari e Consorzio Irriguo Fusia Terzo di Chiari - importo onnicomprensivo	€	-	€	-	€	18.000,00	Imp. 2010/1178-28	€	18.000,00	
9o	progetto unico interventi migliorativi complementari volti ad eliminare manovre non rispettose del C.D.S. per velocità eccessiva degli automobilisti	€	-	€	-	€	39.000,01	Imp. 2010/1178-29	€	39.000,01	
10	Totale lavori progetto generale (appalto principale ed esclusi)	€	368.669,32	€	394.577,64	€	1.832.565,04	Imp. 2010/1178-22-1- Imp. 2010/1177-2010/1178-1	€	2.595.812,00	
11	I.V.A. lavori appalto principale 10%	€	31.309,70	Imp. 2010/822-1	€	30.663,44	€	126.183,97	€	188.157,11	
12	Spese tecniche DLGS 81/2008	€	1.850,00	€	-	€	2.924,58	€	€	4.774,68	
13	Contributo previdenziale DLGS 81/2008	€	74,00	€	-	€	116,99	€	€	190,99	
14	Totale imponibile spese tecniche DLGS 81/2008	€	1.924,00	€	-	€	3.041,57	€	€	4.965,67	
15	I.V.A. spese tecniche DLGS 81/2008	€	384,00	€	-	€	608,33	€	€	993,13	
16	Spese tecniche DLGS 494/96 ONNICOMPENSIVO	€	2.308,00	Imp. 2010/907	€	-	€	3.650,00	Imp. 2010/1177-3	€	5.958,80
17	Spese tecniche progettazione, direzione e contabilità lavori	€	6.500,00	€	-	€	11.200,00	€	€	17.700,00	
18	Contributo previdenziale spese tecniche	€	200,00	€	-	€	448,00	€	€	708,00	
19	Totale imponibile spese tecniche	€	6.700,00	€	-	€	11.648,00	€	€	18.408,00	
20	I.V.A. spese tecniche	€	1.352,00	€	-	€	2.446,08	€	€	3.798,08	
21	Spese tecniche progettazione esecutiva, direzione e contabilità lavori ONNICOMPENSIVO	€	8.112,00	Imp. 2010/1177-15	€	17.587,82	€	14.094,08	Imp. 2010/1178-12	€	39.794,00
21a	Spese tecniche direzione e contabilità lavori ONNICOMPENSIVO	€	-	€	-	€	-	€	Imp. 2010/1178-3	€	-
21b	Spese tecniche Collaudo Tecnico Amministrativo - Geom. Lavagnini di Lonato (Bs)	€	-	€	-	€	8.500,00	€	Imp. 2010/1178-16	€	8.500,00
21c	Spese tecniche Collaudo statico ponti e barriere antirumore - Ing. Comellini A. di Chiari (Bs)	€	-	€	-	€	6.292,00	€	Imp. 2010/1178-18	€	6.292,00
22	art. 92 D.Lgs 163/2006 Progetto Preliminare integrato (20%)	€	1.359,54	Imp. 2010/822-3	€	-	€	1.533,17	Imp. 2010/1177-4	€	1.533,17
		€	1.359,54	€	-	€	7.176,23	€	€	8.535,77	

[Handwritten signature]

QUADRO ECONOMICO - LAVORI DI REALIZZAZIONE NUOVA BRETELLA STRADALE A NORD DEL CENTRO ABITATO DI CHIARI PROGETTO DEFINITIVO
 COD. 10032 - CUP MASTER D41B10000170007

23	art. 92 D.Lgs 163/2006 Progetto Definitivo interno (43%)	€	1.121,62	Imp.2010/622-3	€	-	Imp. 2010/1177-4	€	3.832,92	€	3.832,92
24	art. 92 D.Lgs 163/2006 Progetto Esecutivo interno (37%)	€	4.316,56	Imp.2010/622-3	€	-	Imp. 2010/1177-4	€	15.426,88	€	16.550,51
25	art. 92 D.Lgs 163/2006 Progetto Esecutivo esterno - solo RUP (20% di 37%)	€	-	Imp.2010/622-3	€	-	Imp. 2010/1177-4	€	-	€	-
26	art. 92 D.Lgs 163/2006 Progetto unico 2% Opere integrative Antica Via	€	-		€	-	Imp. 2010/1177-13	€	2.655,20	€	2.655,20
27	art. 92 D.Lgs 163/2006 Progetto unico 2% Impianto P.I. tang. Nord tratto B1	€	-		€	-	Imp. 2010/1177-17	€	787,46	€	797,46
27a	completam. e migliorative - Morandini	€	-		€	460,00	Imp. 2010/1177-25	€	300,56	€	303,56
27b	art. 92 D.Lgs 163/2006 Progetto unico 2% Opere di completam. e migliorative - Bergamelli	€	-		€	-	Imp. 2010/1177-30	€	788,00	€	789,00
28	Somme a disposizione per imprevisti	€	-		€	-	Imp. 2010/1177-7	€	-	€	-
29	Somme per pubblicità appalto e base appalti	€	150,00		€	225,00	Imp. 2010/1178-4	€	699,90	€	975,00
30	Spese registrazione contratto convenzione brebemi	€	7.622,46	Imp.2010/688	€	-	Imp. 2010/1177-8	€	1.349,95	€	1.349,95
31	Accantonamento fondo per contenziosi	€	-	Imp.2010/622-4	€	-	Imp. 2010/1178-5	€	1.615,95	€	1.615,95
31a	Incarico Dott. Ricci Giovanni di Brescia per determinazione definitiva indennità esproprio Sig.ri Facchetti Santo e Libera	€	-		€	-	Imp. 2010/1177-5	€	-	€	-
31b	Incarico Dott. Ricci Giovanni di Brescia per determinazione definitiva indennità esproprio Sig.ri Galli Agostini, Emma, Federico	€	-		€	-	Imp. 2010/1178-14	€	4.375,20	€	4.375,20
31c	Spese Dott. ssa Elena Zanotti per Tema Arbitrale Indennità esproprio Sig.ri Galli - Sig.ri Facchetti	€	-		€	-	Imp. 2010/1178-15	€	4.375,20	€	4.375,20
31d	Spese Dott. Alberto Gritti per Tema Arbitrale Indennità esproprio Sig.ri Galli - Sig.ri Facchetti	€	-		€	-	Imp. 2010/1178-15	€	12.692,35	€	12.692,35
32	Rilievi e altri studi specialistici ed esami laboratorio	€	-		€	-	Imp. 2010/1178-7	€	12.960,79	€	12.960,79
33	Acquisizioni aree comprese indennizzo coltivatori e fruttificanti piano particellare	€	11.880,00	Imp.2010/686	€	-	Imp. 2010/1177-10	€	4.143,00	€	16.023,00

QUADRO ECONOMICO - LAVORI DI REALIZZAZIONE NUOVA BRETELLA STRADALE A NORD DEL CENTRO ABITATO DI CHIARI PROGETTO DEFINITIVO
 COD. 10032 - CUP MASTER D41B10000170007

33.1	Acquisizioni aree compreso Indennizzo coltivatori e frutti pendenti da piano particolare - INT	€	3.150,00	Imp.2010/0222-	€	-	€	-	€	3.150,00	
33a	Deposito Cassa DD.PP. Indennità esproprio Sig.ri Gailli Federico, Emma, Agostina	€	-		€	-	€	139.562,93	Imp. 2010/1177-23	€	139.562,93
33a1	Deposito Cassa DD.PP. Indennità esproprio Sig.ri Gailli Federico, Emma, Agostina	€	-		€	-	€	38.928,04	Imp. 2010/1178-8	€	38.928,04
33b	Acquisizione aree compreso indennizzo coltivatori	€	-		€	-	€	-	Imp. 2010/1178-14	€	11.880,00
34	Acquisizioni aree compreso Indennizzo coltivatori e frutti pendenti da piano particolare - TRATTO B1	€	-		€	-	€	206.209,50	Imp. 2010/1177-20	€	206.209,50
34	Acquisizioni aree compreso Indennizzo coltivatori e frutti pendenti da piano particolare - TRATTO B2	€	-		€	-	€	279.378,47	Imp. 2010/1178-9	€	279.378,47
35	Acquisizioni aree compreso Indennizzo coltivatori e frutti pendenti da piano particolare	€	-		€	-	€	-	Imp. 2010/1178-20	€	102.754,08
35a	Deposito Cassa DD.PP. Indennità esproprio Sig.ri Facchetti Santo e Facchetti Libera	€	-		€	-	€	101.139,64	Imp. 2010/1178-21	€	101.139,64
35b	Deposito Cassa DD.PP. Indennità esproprio Sig. Facchetti Santo	€	-		€	-	€	42.135,25	Imp. 2010/1178-10	€	42.135,25
35c	Deposito Cassa DD.PP. Indennità esproprio Sig.ri Gailli Federico, Emma	€	-		€	-	€	46.868,96	Imp. 2010/1178-11	€	46.868,96
36	Spese varie per acquisizione aree (notale, frazionamenti ecc.)	€	-	Imp.2010/0222-5	€	-	€	4.907,76	Imp. 2010/1177-21	€	4.907,76
36a	Spese notarili - Notario Cuoco	€	-		€	-	€	-	Imp. 2010/1178-11	€	-
37	Occupazioni aree	€	-		€	-	€	-	Imp. 2010/1177-11	€	-
38	Spese per commissioni giudicatrici, attività di supporto e consulenze	€	-		€	-	€	-	Imp. 2010/1177-11	€	-
39	Spese per opere d'Arte (2%)	€	-		€	-	€	-		€	-
40	TOTALE QUADRO ECONOMICO RIEPILOGATIVO	€	440.000,00		€	443.514,00	€	3.116.486,00		€	4.000.000,00
41	totale stanziamento	€	440.000,00		€	443.514,00	€	3.116.486,00		€	4.000.000,00
42	disavanzo	€	0,00		€	-	€	0,00		€	-

QUADRO ECONOMICO - LAVORI DI REALIZZAZIONE NUOVA BRETELLA STRADALE A NORD DEL CENTRO ABITATO DI CHIARI PROGETTO DEFINITIVO
 COD. 10032 - CUP MASTER D41B10000170007
 Q.E. precedente

Allegato alla proposta
 di Determinazione n. 348
 In data 12.06.2013

15. LUG. 2013

VOCE Q.E.	descrizione	Cap 12443 Anno 2010	1° LOTTO TRATTO A	Cap 12443 Anno 2010	2° LOTTO TRATTO B1	Cap 12443 Anno 2010	3° LOTTO TRATTO B2	Cap 12443 Anno 2010	TOTALE
1	Totale opere stradali - TRATTO A		€ 334.863,11				€ -		€ 334.863,11
2	Totale opere stradali - TRATTO B				€ 377.142,35		€ 1.774.056,72		€ 2.151.199,07
3	Totale opere stradali - TRATTO C.						€ -		€ -
4	Totale impianti idrosanitari (Illa)		€ -				€ -		€ -
5	Totale impianti di termotecnici (Illb)		€ -				€ -		€ -
6	Totale a base di GARA		€ 334.863,11		€ 377.142,35		€ 1.774.056,72		€ 2.486.062,18
6a	Totale a base di contratto		€ 308.074,06		€ 300.484,40		€ 1.241.839,70		€ 1.850.398,16
7	Oneri per la sicurezza e la salute del cantiere -		€ 5.022,95		€ 6.150,00		€ 20.000,00		€ 31.172,95
8	Totale lavori		€ 313.097,01	Imp. 2010/922-1	€ 306.634,40	Imp. 2010/1177-22 - Imp. 2010/1178-1	€ 1.261.839,70	Imp. 2010/1177-22 - Imp. 2010/1178-1	€ 1.881.571,11
9	Altri lavori esclusi dall'appalto principale da realizzarsi in economia i.v.a. compresa		€ -		€ 51.906,68	Imp. 2010/1177-2	€ 424.306,19	Imp. 2010/1178-13	€ 476.212,87
9a	Prestazioni tecniche per operazioni topografiche e catastali		€ 24.336,00	Imp. 2010/889	€ -	Imp. 2010/1178-2	€ 25.822,46	Imp. 2010/1178-2	€ 49.958,48
9b	Fornitura teli in PVC - cartelli cantiere - ditta Egidio Logistica		€ 648,00	Imp. 2010/922-6	€ -		€ -		€ 648,00
9c	Opere migliorative alla realizzazione della nuova tangenziale nord Tratto B1- ANTICA VIA SRL		€ 30.588,32	Imp. 2010/922-2	€ -		€ 9.763,13	Imp. 2010/1177-12	€ 40.351,45
9d	Realizzazione impianto di illuminazione pubblica tang. Nord tratto B1 - ditta BIELLA SIRO		€ -		€ -		€ 95.750,90	Imp. 2010/1177-16	€ 15.750,90
9e	Opere complementari per i lavori di realizzazione tangenziale nord - Antica via - IVA compresa		€ -		€ 14.850,00	Imp. 2010/1177-18	€ -		€ 14.850,00
9f	Frazionamento canale irriguo consorzio Seriola Vecchia - ditta Coopconsulting		€ -		€ 1.029,04	Imp. 2010-1177-19	€ -		€ 1.029,04
9g	Spostamento linee elettriche Via Fulgosa-Enel Servizio Elettrico spa		€ -		€ -		€ 26.418,34	Imp. 2010/1178-19	€ 26.418,34
9h	Rifacimento rete acquedotto nuova rotonda Via Cologne (SP 17) incrocio con tang. Nord - AOB2 srl		€ -		€ -		€ 2.750,00	Imp. 2010/1178-24	€ 2.750,00
9i	Opere di completamento e miglionie nuova strada di collegamento a nord del centro abitato di Chiari - ditta BORTOLO MORANDINI srl - Chiari (Bs)		€ -		€ 20.157,52	Imp. 2010/1177-24	€ -		€ 20.157,52
9j	Documentazione video inaugurazione tangenziale nord ditta Frialdi Claudio & C.		€ -		€ -		€ 847,00	Imp. 2010/1178-25	€ 847,00

QUADRO ECONOMICO - LAVORI DI REALIZZAZIONE NUOVA BRETELLA STRADALE A NORD DEL CENTRO ABITATO DI CHIARI PROGETTO DEFINITIVO
 COD. 10032 - CUP MASTER D41B10000170007

9l	Opere da giardinieri per implementazione arredo verde - nuova spalliera per tappezzanti verticali presso la nuova tangenziale nord - MALEGORI COMM. ERMINIO SRL - MONZA	€	-	€	-	€	39.380,00	Imp. 2010/1178-26	€	39.380,00
9m	Opere da falegnami per implementazione arredo - nuovo parapetto in legno presso la nuova tangenziale nord - IMPRESA BERGAMELLI SRL - NEMBRO - BG	€	-	€	-	€	31.896,50	Imp. 2010/1178-27	€	31.896,50
9n	Convenzione tra Comune di Chiari e Consorzio Irriguo Fusia Terzo di Chiari - importo onnicomprensivo	€	-	€	-	€	18.000,00	Imp. 2010/1178-28	€	18.000,00
10	Totale lavori progetto generale (appalto principale ed esclusi)	€	368.889,32	€	394.577,64	€	1.808.877,74	Imp. 2010/1178-22-1- Imp. 2010/1177-2010/1178-1	€	2.571.924,70
11	I.V.A. lavori appalto principale 10%	€	31.309,70	€	30.663,44	€	128.183,97	Imp. 2010/1177-2010/1178-1	€	188.157,11
12	Spese tecniche DLGS 81/2008	€	1.850,00	€	-	€	2.924,68		€	4.774,68
13	Contributo previdenziale DLGS 81/2008	€	74,00	€	-	€	116,99		€	190,99
14	Totale imponibile spese tecniche DLGS 81/2008	€	1.924,00	€	-	€	3.041,67		€	4.965,67
15	I.V.A. spese tecniche DLGS 81/2008	€	384,80	€	-	€	606,33		€	993,13
16	Spese tecniche DLGS 494/96 OMNICOMPENSIVO	€	2.308,00	€	-	€	3.660,90	Imp. 2010/1177-3	€	5.968,80
17	Spese tecniche progettazione, direzione e contabilità lavori	€	6.500,00	€	-	€	11.200,00		€	17.700,00
18	Contributo previdenziale spese tecniche	€	260,00	€	-	€	448,00		€	708,00
19	Totale imponibile spese tecniche	€	6.760,00	€	-	€	11.648,00		€	18.408,00
20	I.V.A. spese tecniche	€	1.352,00	€	-	€	2.446,08		€	3.798,08
21	Spese tecniche progettazione esecutiva, direzione e contabilità lavori OMNICOMPENSIVO	€	8.112,00	€	17.587,92	€	14.094,08	Imp. 2010/1177-15	€	39.794,00
21a	OMNICOMPENSIVO	€	-	€	-	€	44.101,12	Imp. 2010/1178-3	€	44.101,12
21b	Spese tecniche Collaudo Tecnico Amministrativo - Geom. Lavagnini di Lonato (Bs)	€	-	€	-	€	8.500,00	Imp. 2010/1178-16	€	8.500,00
21c	Spese tecniche Collaudo statico ponti e barriere antirumore - Ing. Cornelini A. di Chiari (Bs)	€	-	€	-	€	8.292,00	Imp. 2010/1178-18	€	8.292,00
22	art. 92 D.Lgs 163/2006 Progetto Preliminare interno (25%)	€	1.359,54	€	-	€	1.833,17	Imp. 2010/1177-4	€	1.533,17
		€	1.359,54	€	-	€	7.176,23		€	8.535,77

QUADRO ECONOMICO - LAVORI DI REALIZZAZIONE NUOVA BRETELLA STRADALE A NORD DEL CENTRO ABITATO DI CHIARI PROGETTO DEFINITIVO
 COD. 10032 - CUP MASTER D41B10000170007

23	art. 92 D.Lgs 163/2006 Progetto Definitivo interno (43%)	€	1.121,62	Imp.2010/922-3	€	-	€	3.832,92 Imp. 2010/1177-4	€	3.832,92
24	art. 92 D.Lgs 163/2006 Progetto Esecutivo interno (37%)	€	4.316,55	Imp.2010/922-3	€	-	€	15.428,89	€	16.550,51
25	art. 92 D.Lgs 163/2006 Progetto Esecutivo esterno - solo RUP (20% di 37%)	€	-		€	-	€	-	€	-
26	art. 92 D.Lgs 163/2006 Progetto unico 2% Opere Integrative Antica Via	€	-		€	-	€	2.655,20 Imp. 2010/1177-4	€	4.316,55
27	art. 92 D.Lgs 163/2006 Progetto unico 2% Impianto P.I. tang. Nord tratto B1	€	-		€	-	€	797,46 Imp. 2010/1177-13	€	797,46
27a	completam. e migliorative - Morandini	€	-	Imp. 2010/1177-25	€	460,00	€	303,56 Imp. 2010/1177-17	€	303,56
28	Somme a disposizione per imprevisti	€	-		€	-	€	- Imp. 2010/1177-7	€	-
29	Somme per pubblicità appalto e tassa appalti	€	150,00		€	225,00	€	2.043,10 Imp. 2010/1178-4	€	2.418,10
30	Spese registrazione contratto convenzione brebemi	€	7.622,46	Imp.2010/869	€	-	€	1.340,95 Imp. 2010/1178-17	€	1.340,95
31	Accantonamento fondo per contenziosi	€	-		€	-	€	1.615,95 Imp. 2010/1178-5	€	1.615,95
31a	Incarico Dott. Ricci Giovanni di Brescia per determinazione definitiva indennità esproprio Sig.ri Facchetti Santo e Libera	€	-		€	-	€	- Imp. 2010/1177-5-6	€	7.622,46
31b	Incarico Dott. Ricci Giovanni di Brescia per determinazione definitiva indennità esproprio Sig.ri Agostini, Emma, Federico	€	-		€	-	€	64.201,66 Imp. 2010/1177-9	€	64.201,66
32	Rilevi e altri studi specialistici ed esami laboratorio	€	-		€	-	€	1.708,89 Imp. 2010/1178-6	€	1.708,89
33	Acquisizioni aree compreso indennizzo coltivatori e frutti pendente piano particellare	€	11.880,00	Imp.2010/868	€	-	€	4.375,20 Imp. 2010/1178-14	€	4.375,20
33a	Deposito Cassa DD.PP. Indennità esproprio Sig.ri Galli Federico, Emma, Agostina	€	-		€	-	€	4.375,20 Imp. 2010/1178-15	€	4.375,20
33b	Acquisizione aree compreso indennizzo coltivatori	€	-		€	-	€	10.000,00 Imp. 2010/1177-7	€	10.000,00
		€	-		€	-	€	5.217,08 Imp. 2010/1177-10	€	17.097,09
		€	-		€	-	€	67.402,65 Imp. 2010/1177-23	€	67.402,65
		€	-		€	-	€	105.432,60 Imp. 2010/1178-8	€	117.312,60

QUADRO ECONOMICO - LAVORI DI REALIZZAZIONE NUOVA BRETELLA STRADALE A NORD DEL CENTRO ABITATO DI CHIARI PROGETTO DEFINITIVO
 COD. 10032 - CUP MASTER D41B10000170007

34	Acquisizioni aree compreso indennizzo coltivatori e frutti pendentida piano particellare - TRATTO B1	€ -	€ -	€ -	€ 215.432,60	Imp. 2010/1177-14	€ 215.432,60
34	Acquisizioni aree compreso indennizzo coltivatori e frutti pendentida piano particellare - TRATTO B2	€ -	€ -	€ -	€ 271.947,66	Imp. 2010/1177-20	€ 271.947,66
35	Acquisizioni aree compreso indennizzo coltivatori e frutti pendentida piano particellare	€ -	€ -	€ -	€ 23.189,49	Imp. 2010/1178-9	€ 23.189,49
35a	Deposito Cassa DD.PP. Indennità esproprio Sig.ri Facchetti Santo e Facchetti Libera	€ -	€ -	€ -	€ 32.496,03	Imp. 2010/1178-20	€ 32.496,03
35b	Deposito Cassa DD.PP. Indennità esproprio Sig. Facchetti Santo	€ -	€ -	€ -	€ 25.326,63	Imp. 2010/1178-21	€ 25.326,63
35c	Deposito Cassa DD.PP. Indennità esproprio Sig.ri Galli Federico, Emma	€ -	€ -	€ -	€ 22.668,45	Imp. 2010/1178-22	€ 22.668,45
36	ecc.)	€ 3.150,00	Imp.2010/622-5	€ -	€ 21.878,00	Imp. 2010/1178-10	€ 25.028,00
36a	Spese notarii - Notaio Cuoco	€ -	€ -	€ -	€ 23.122,00	Imp. 2010/1178-23	€ 23.122,00
37	Occupazioni aree	€ -	€ -	€ -	€ 70.000,00	Imp. 2010/1178-11	€ 70.000,00
38	Spese per commissioni giudicatrici, attività di supporto e consulenze	€ -	€ -	€ -	€ 4.907,76	Imp. 2010/1177-21	€ 4.907,76
39	Spese per opere d'Arte (2%)	€ -	€ -	€ -	€ 5.092,24	Imp. 2010/1177-11	€ 5.092,24
40	TOTALE QUADRO ECONOMICO RIEPILOGATIVO	€ 440.000,00	€ 443.514,00	€ 443.514,00	€ 3.116.486,00		€ 4.000.000,00
41	totale stanziamento	€ 440.000,00	€ 443.514,00	€ 443.514,00	€ 3.116.486,00		€ 4.000.000,00
42	disavanzo	€ 0,00	€ 0,00	€ -	€ 0,00		€ -

Ricevuta del: 19/07/2013 ora: 11:33:52

Utc: 1374226426739799

Utc_string: 2013-07-19T11:33:46.739799+02:00

Ricevuta di Trasmissione e di Registrazione

Data invio: 19/07/2013

Ora invio: 11:33:46

Dati identificativi

Identificativo attribuito dall'utente: NON INDICATO

Codice invio attribuito dall'Amministrazione: 60402718

Codice fiscale di colui che ha firmato il documento: NNNMRT67E71A345Y

Ufficio delle entrate competente:

TMR - Ufficio Territoriale di CHIARI

Numero atti trasmessi: 1

Numero atti scartati: 0

Importo per il quale e' stato disposto l'addebito: 213,00 Euro
sul c/c intestato al codice fiscale: 00606990174

Dati di dettaglio dell'atto trasmesso nel file

Repertorio: 2 (dcl codice fiscale: NNNMRT67E71A345Y)

Estremi registrazione: Serie: 1T Numero: 1976 del 19/07/2013

TMR Ufficio Territoriale di CHIARI - Entrate

Tributo	Importo
9814 IMPOSTA REGISTRO - ATTI	168,00 Euro
9802 IMPOSTA DI BOLLO	45,00 Euro



CITTÀ DI CHIARI
PROVINCIA DI BRESCIA



RACCOMANDATA R.



Spett.le
Società di Progetto
BREBEMI S.P.A.
Via Somasia 2/4
25126 - BRESCIA