

COMMITTENTE:



PROGETTAZIONE:



DIREZIONE TECNICA
U.O. INFRASTRUTTURE CENTRO

PROGETTO DEFINITIVO

ITINERARIO NAPOLI-BARI.

RADDOPPIO TRATTA CANCELLO - BENEVENTO.

II LOTTO FUNZIONALE FRASSO TELESINO - VITULANO.

2° LOTTO FUNZIONALE TELESE - SAN LORENZO.

PONTI E VIADOTTI DI LINEA

Relazione di calcolo impalcato L = 35.00 m

COMMESSA	LOTTO	FASE	ENTE	TIPO DOC.	OPERA/DISCIPLINA	PROGR.	REV.
I F 0 H	0 2	D	1 1	CL	V I 0 0 0 0	0 0 5	B

Rev.	Descrizione	Redatto	Data	Verificato	Data	Approvato	Data	Autorizzato	Data
A	EMISSIONE ESECUTIVA	P. Valente	Novembre 2017	F. Bavetta	Novembre 2017	F. Cerrone	Novembre 2017	ITALFERR S.p.A. Direzione Tecnica Infrastrutture Centro Dott. Ing. Fabrizio Ardile Ordine degli Ingegneri della Provincia di Roma n° 16902/est-A	Novembre 2017
B	EMISSIONE ESECUTIVA A SEGUITO VERIFICA Odi	P. Valente	Aprile 2018	F. Bavetta	Aprile 2018	F. Cerrone	Aprile 2018		

File: IF0H02D11CLVI0000005B.DOCX

N° Elab. 0L 035_14

PONTI E VIADOTTI DI LINEA Relazione di calcolo impalcato L = 35.0 m	COMMESSA	LOTTO	CODIFICA	DOCUMENTO	REV.	FOGLIO
	IF0H	22 D 11	CL	V0000005	B	1 di 98

INDICE

1	PREMESSA	5
2	NORMATIVA DI RIFERIMENTO	6
2.1	Acronimi e Abbreviazioni	6
2.2	Unita' di misura	6
3	CARATTERISTICHE DEI MATERIALI	7
3.1	Acciaio per strutture metalliche	7
3.1.1	Piolature	7
3.1.2	Bulloni	7
3.1.3	Saldature	7
3.2	Calcestruzzo Soletta $R_{ck} > 40$ Mpa (C32/40)	7
3.3	Acciaio Per Armatura B450C	8
3.4	Classi di esposizione e copriferri	8
4	DESCRIZIONE DELL'OPERA	9
5	ANALISI DEI CARICHI	11
5.1	Peso proprio della struttura (G1)	11
5.2	Carichi permanenti portati (G2)	11
5.3	Ritiro del calcestruzzo (E2.1)	11
5.4	Viscosità del Calcetsruzzo (E2.2)	12
5.5	Variazione termica (E3)	13
5.6	Azioni variabili da traffico (Q1)	13
5.7	Azione di frenamento ed avviamento (Q3)	16
5.8	Azioni centrifuga (Q4)	16
5.9	Serpeggio (Q5)	17
5.10	Azione del vento (Q6)	18
5.11	Azione Sismica (Q7)	19
5.11.1	Valutazione dell'azione sismica	20
5.11.2	Spettri di risposta	22

PONTI E VIADOTTI DI LINEA Relazione di calcolo impalcato L = 35.0 m	COMMESSA IF0H	LOTTO 22 D 11	CODIFICA CL	DOCUMENTO V0000005	REV. B	FOGLIO 2 di 98
--	------------------	------------------	----------------	-----------------------	-----------	-------------------

5.12	Resistenze parassite dei vincoli (Q8)	23
5.13	Azioni eccezionali (Q9)	23
6	COMBINAZIONI DI CARICO	24
6.1	Gruppi di carico e Azioni ELEMENTARI	24
6.2	Coefficienti Parziali e di Combinazione	25
6.3	Combinazioni di Carico agli SLU	26
6.4	Combinazioni di Carico agli SLE	26
7	MODELLI DI CALCOLO E METODO DI ANALISI	28
7.1	Modello di Calcolo Globale	28
7.1.1	Determinazione della Larghezza Efficace di Soletta	31
7.1.2	Effetti del Ritiro e della Viscosità	32
7.1.3	Fasi di Calcolo	34
7.1.4	Caratteristiche di Calcolo delle Sezioni	35
7.1.5	Modellazione dei Carichi da Traffico	36
7.1.6	Metodo di Analisi Globale e Classificazione delle Sezioni	36
7.2	Verifiche dal Modello Globale	38
7.2.1	Verifiche allo Stato Limite Ultimo delle Nervature Principali	38
7.2.2	Verifiche allo Stato Limite Ultimo delle Membrature Secondarie	41
7.2.3	Verifiche allo Stato Limite di Esercizio	41
7.3	Modello Locale per Verifica della Soletta in Direzione Trasversale	42
8	RISULTATI DELL'ANALISI STRUTTURALE – NERVATURE PRINCIPALI	43
8.1	Sollecitazioni in Fase di Varo	43
8.2	Sollecitazioni a T_{oo}	43
8.3	Ritiro e Viscosità - Confronto fra soluzione FEM e metodo semplificato	44
8.4	Risultati dell'Analisi Modale	47
8.5	Calcolo della Frequenza Propria dell'Impalcato	47
8.6	Sollecitazioni nelle combinazioni agli SLU	48
8.7	Sollecitazioni e Spostamenti nelle Combinazioni agli SLE	49

	ITINERARIO NAPOLI-BARI RADDOPPIO TRATTA CANCELLO – BENEVENTO II LOTTO FUNZIONALE FRASSO TELESINO – VITULANO 1° LOTTO FUNZIONALE FRASSO - TELESE					
	PONTI E VIADOTTI DI LINEA Relazione di calcolo impalcato L = 35.0 m	COMMESSA IF0H	LOTTO 22 D 11	CODIFICA CL	DOCUMENTO V0000005	REV. B

9	VERIFICA DELLE NERVATURE PRINCIPALI	51
9.1	Fase di Getto - Classificazione delle Sezioni	51
9.2	Fase di Getto - Verifiche Allo Stato Limite Ultimo	52
9.3	Fase di Esercizio - Verifiche allo Stato Limite Ultimo	54
9.3.1	Verifiche di resistenza	54
9.3.2	Verifiche di Instabilità Locale a Taglio dei Pannelli d'Anima	57
9.3.3	Verifiche allo stato limite di fatica	58
9.4	Verifiche allo Stato Limite di Esercizio	58
9.4.1	Verifica di deformabilità	58
9.4.2	Verifica a fessurazione della soletta	59
9.4.3	Verifica delle tensioni di esercizio	60
10	VERIFICA DEGLI ELEMENTI DI CARPENTERIA SECONDARI	61
10.1	Verifica dei Controventi Inferiori agli SLU	61
10.2	Verifica dei Traversi Intermedi agli SLU	62
10.3	Verifica dei Controventi Inferiori agli SLU	63
10.4	Verifica dei Traversi di Testata	64
11	APPOGGI E GIUNTI	65
11.1	Scarichi dall'Impalcato	65
11.2	Dimensionamento dei Dispositivi di Appoggio e dei Giunti	65
12	VERIFICA DELLA SOLETTA	66
12.1	Considerazioni preliminari	66
12.2	Carichi Applicati	66
12.3	Combinazioni di carico	68
12.4	Risultati delle analisi e verifiche	69
12.4.1	Verifiche agli stati limite ultimi	71
12.4.2	Verifiche agli stati limite di esercizio	73
13	ANNESSO A – SOLLECITAZIONI NELLE NERVATURE PRINCIPALI	74
14	ANNESSO B – SOLLECITAZIONI NEI CONTROVENTI INFERIORI	84

 <p>GRUPPO FERROVIE DELLO STATO ITALIANE</p>	<p>ITINERARIO NAPOLI-BARI RADDOPPIO TRATTA CANCELLO – BENEVENTO II LOTTO FUNZIONALE FRASSO TELESINO – VITULANO 1° LOTTO FUNZIONALE FRASSO - TELESE</p>												
<p>PONTI E VIADOTTI DI LINEA Relazione di calcolo impalcato L = 35.0 m</p>	<table border="1"> <thead> <tr> <th>COMMESSA</th> <th>LOTTO</th> <th>CODIFICA</th> <th>DOCUMENTO</th> <th>REV.</th> <th>FOGLIO</th> </tr> </thead> <tbody> <tr> <td>IF0H</td> <td>22 D 11</td> <td>CL</td> <td>V0000005</td> <td>B</td> <td>4 di 98</td> </tr> </tbody> </table>	COMMESSA	LOTTO	CODIFICA	DOCUMENTO	REV.	FOGLIO	IF0H	22 D 11	CL	V0000005	B	4 di 98
COMMESSA	LOTTO	CODIFICA	DOCUMENTO	REV.	FOGLIO								
IF0H	22 D 11	CL	V0000005	B	4 di 98								

15 ANNESSO C – SOLLECITAZIONI NEI TRAVERSI	90
16 ANNESSO D – SCARICHI DALL’IMPALCATO	95

	ITINERARIO NAPOLI-BARI RADDOPPIO TRATTA CANCELLO – BENEVENTO II LOTTO FUNZIONALE FRASSO TELESINO – VITULANO 1° LOTTO FUNZIONALE FRASSO - TELESE					
PONTI E VIADOTTI DI LINEA Relazione di calcolo impalcato L = 35.0 m	COMMESSA IF0H	LOTTO 22 D 11	CODIFICA CL	DOCUMENTO V0000005	REV. B	FOGLIO 5 di 98

1 PREMESSA

Il presente documento viene emesso nell'ambito della redazione degli elaborati tecnici di progetto definitivo del Raddoppio dell'Itinerario Ferroviario Napoli-Bari nella Tratta Canello-Benevento/ 2° Lotto Funzionale Frasso Telesino – Vitulano.

L'opera oggetto delle analisi riportate nei paragrafi seguenti rientra fra quelle inserite nella categoria denominata "PONTI E VIADOTTI DI LINEA".

Quanto riportato di seguito consentirà di verificare che il dimensionamento delle strutture è stato effettuato nel rispetto dei requisiti di resistenza e deformabilità richiesti all'opera.

In particolare la presente relazione di calcolo fa riferimento agli impalcati a doppio binario in semplice appoggio a 4 travi in acciaio calcestruzzo di luce 35 m previsti lungo il lotto. Nel caso specifico, tale impalcato viene adottato per il viadotto VI12 (km 31+917.30 – 31+952.30).

	ITINERARIO NAPOLI-BARI RADDOPPIO TRATTA CANCELLO – BENEVENTO II LOTTO FUNZIONALE FRASSO TELESINO – VITULANO 1° LOTTO FUNZIONALE FRASSO - TELESE					
	PONTI E VIADOTTI DI LINEA Relazione di calcolo impalcato L = 35.0 m	COMMESSA IF0H	LOTTO 22 D 11	CODIFICA CL	DOCUMENTO V0000005	REV. B

2 NORMATIVA DI RIFERIMENTO

L'opera in oggetto è stata progettata seguendo sostanzialmente le prescrizioni del D.M. 14 gennaio 2008 "Norme Tecniche per le Costruzioni" e della Circolare esplicativa del 2 febbraio 2009 n .617 "Istruzioni per l'applicazione delle Nuove norme tecniche per le costruzioni".

Si riporta nel seguito l'elenco completo delle leggi e dei decreti di carattere generale, assunti come riferimento.

- Legge 5-1-1971 n° 1086: Norme per la disciplina delle opere di conglomerato cementizio armato, normale e precompresso, ed a struttura metallica".
- Legge. 2 febbraio 1974, n. 64. Provvedimenti per le costruzioni con particolari prescrizioni per le zone sismiche.
- D.M. 14 gennaio 2008 - Norme Tecniche per le Costruzioni
- Circolare 2 febbraio 2009, n. 617 - Istruzioni per l'applicazione delle "Nuove norme tecniche per le costruzioni" di cui al D.M. 14 gennaio 2008.
- UNI EN 1992-1-1 "Progettazione delle strutture di calcestruzzo
- Eurocodice 4 – Progettazione delle strutture composte acciaio-calcestruzzo

Si riporta, ora, l'elenco delle norme tecniche, delle circolari e delle istruzioni F.S. delle quali si è tenuto conto.

- Specifica RFI DTC SICS MA IFS 001 A: "Manuale di progettazione delle opere civili" del 29/12/2015 e relativi allegati (A, B, C);
- Specifica RFI DTC SICS SP IFS 001 B: "Capitolato generale tecnico di appalto delle opere civili".
- Regolamento (UE) N.1299/2014 della Commissione del 18 Novembre 2014 relativo alle specifiche tecniche di interoperabilità (STI) per il sottosistema "infrastruttura" del sistema ferroviario dell'Unione europea

2.1 Acronimi e Abbreviazioni

Si utilizzano nel testo le seguenti abbreviazioni.

- DM 2008 = D. Min. Infrastrutture 14 gennaio 2008 "Nuove norme tecniche per le costruzioni";
- C617 = Circolare 2 febbraio 2009 n.617: Istruzioni per l'applicazione delle "Nuove norme tecniche per le costruzioni" di cui al D. Min. 14 gennaio 2008;

2.2 Unita' di misura

Le unità di misura usate nella relazione:

lunghezze [m]; forze [kN]; momenti [kNm] tensioni [Mpa]

 ITALFERR GRUPPO FERROVIE DELLO STATO ITALIANE	ITINERARIO NAPOLI-BARI RADDOPPIO TRATTA CANCELLO – BENEVENTO II LOTTO FUNZIONALE FRASSO TELESINO – VITULANO 1° LOTTO FUNZIONALE FRASSO - TELESE					
	PONTI E VIADOTTI DI LINEA Relazione di calcolo impalcato L = 35.0 m	COMMESSA IF0H	LOTTO 22 D 11	CODIFICA CL	DOCUMENTO V0000005	REV. B

3 CARATTERISTICHE DEI MATERIALI

Per la realizzazione dell'impalcato si utilizzano i seguenti materiali strutturali:

3.1 Acciaio per strutture metalliche

Acciaio con caratteristiche meccaniche rispondenti alla EN 10025 come indicato dal D. Min. Infrastrutture e Trasporti 14-01-2008.

- Elementi saldati S355J2
- Elementi non saldati e piastre sciolte, S355J0
- $f_{tk} = 510$ MPa tensione caratteristica di rottura
- $f_{yk} = 355$ MPa tensione caratteristica di snervamento
- $f_{yd} = f_{yk}/\gamma_{M0} = 338$ MPa; $\gamma_{M0} = 1.05$ (per le verifiche di resistenza);
- $f_{yd} = f_{yk}/\gamma_{M1} = 322$ MPa; $\gamma_{M1} = 1.10$ (per le verifiche di stabilità delle membrature);

3.1.1 Piolature

- Secondo UNI EN ISO 13918
- $\Phi = 22.2$ mm – h = 175 mm
- Acciaio S 235 JR+ C450 ST37/3K
- $f_{yk} \geq 350$ MPa
- $f_{tk} \geq 450$ MPa

3.1.2 Bulloni

- Viti classe 8.8 UNI EN 150 B98-1, UNI EN 14399-4
- Dadi classe B UNI EN 20898-2, UNI EN 14399-4
- Rosette Acciaio C 50 UNI EN 10083-2
- Piastrine acciaio C50 UNI EN 10083-2

3.1.3 Saldature

- Secondo "Istruzione FS 44/S"

3.2 Calcestruzzo Soletta $R_{ck} > 40$ Mpa (C32/40)

- $R_{ck} = 40$ MPa resistenza caratteristica cubica a 28 giorni
- $f_{ck} = 32$ MPa resistenza caratteristica cilindrica a 28 giorni
- $f_{cm} = f_{ck} + 8 = 40$ MPa resistenza cilindrica valore medio
- $f_{ctm} = 0.30 \cdot f_{ck}^{2/3} = 3.02$ MPa resistenza media a trazione semplice (assiale)

- $f_{ctk} = 0.7 \cdot f_{ctm} = 2.54$ MPa resistenza caratteristica a trazione
- $E_{cm} = 22000 [f_{cm}/10]^{0.3} = 33346$ MPa modulo elastico
- $\gamma = 25.0$ kN/m³ peso per unità di volume

Resistenze di progetto allo SLU

- $f_{cd} = 0.85 \cdot f_{ck} / \gamma_c = 18.1$ MPa; $\gamma_c = 1.50$ resistenza di progetto a compressione
- $f_{ctd} = f_{ctk} / \gamma_c = 1.69$ MPa resistenza di progetto a trazione

Resistenze di progetto allo SLE

- $\sigma_{c,r} = 0.55 \cdot f_{ck} = 17.6$ MPa (rara) tensione limite in combinazione caratteristica
- $\sigma_{c,f} = 0.40 \cdot f_{ck} = 12.8$ MPa tensione limite in combinazione quasi permanente
- $\sigma_t = f_{ctm} / 1.2 = 2.52$ MPa tensione limite di fessurazione (trazione)

3.3 Acciaio Per Armatura B450C

- $f_{yk} = 28$ MPa resistenza caratteristica di snervamento
- $f_{tk} = 540$ MPa resistenza caratteristica a rottura
- $E_s = 210000$ MPa modulo elastico

Resistenza di progetto allo SLU

- $f_{yd} = f_{yk} / \gamma_s = 391$ MPa ; $\gamma_s = 1.15$ resistenza di progetto a compressione

Resistenza di progetto allo SLE

- $\sigma_{s,r} = 0.75 \cdot f_{yk} = 337.5$ MPa (rara) tensione limite in combinazione caratteristica

3.4 Classi di esposizione e copriferri

In accordo con il D.M. 14/01/2008 (Tabella 4.1.III), in funzione delle condizioni ambientali si definiscono la classe di esposizione del calcestruzzo:

- Soletta: XC4;

I copriferri da adottare sono per le barre di armatura sono i seguenti:

- Soletta: 40 mm

In termini di limiti di apertura delle fessure, alle prescrizioni normative presenti nelle NTC si sostituiscono in tal caso quelle fornite dal documento RFI DTC SICS MA IFS 001 A – 2.5.1.8.3.2.4 (*Manuale di progettazione delle opere civili del 29/12/2015*) secondo cui la verifica nei confronti dello stato limite di apertura delle fessure va effettuata utilizzando le sollecitazioni derivanti dalla combinazione caratteristica (rara).

L'apertura convenzionale delle fessure dovrà risultare:

- $\delta_f \leq w_1 = 0.2$ mm per tutte le strutture in condizioni ambientali aggressive o molto aggressive (così come identificate nel par. 4.1.2.2.4.3 del DM 14.1.2008), per tutte le strutture a permanente contatto con il terreno e per le zone non ispezionabili di tutte le strutture.

4 DESCRIZIONE DELL'OPERA

L'opera è caratterizzata da un impalcato composto da una travata semplicemente appoggiata di lunghezza complessiva pari a 35 m in asse giunti e lunghezza netta tra gli appoggi pari a 33.4 m. L'impalcato prevede una struttura mista in acciaio-calcestruzzo costituita da quattro travi metalliche collegate mediante connettori alla soletta gettata in opera. Il profilo longitudinale presenta travi ad altezza costante di 270 cm. La struttura prevede controventi di piano situati in corrispondenza delle ali superiore ed inferiori.



Figura 1 - Sezione longitudinale dell'opera



Figura 2 - Sezione trasversale dell'impalcato

La soletta in calcestruzzo armato è di spessore variabile da 41 mm in corrispondenza dei cordoli a 50.5 mm in asse impalcato. I cordoli hanno, invece, spessore pari a 61 mm. La soletta è resa collaborante con la struttura in acciaio utilizzando connettori a piolo tipo "Nelson".

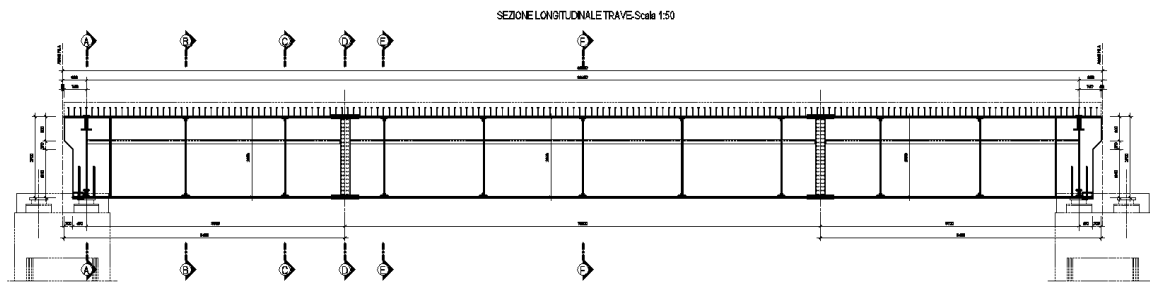
La **carpenteria principale** di impalcato è costituita dai seguenti elementi:

- Le **travi di impalcato** sono realizzate tramite tre conchi, ovvero due conchi di riva (Concio Tipo 1) di lunghezza pari a 9.15 m comprensivo di retrotrave, e un conchio di mezzeria (Concio Tipo 2) di lunghezza pari a 16.00 m. Le caratteristiche geometriche delle due tipologie di conchio sono riepilogate nella tabella seguente.

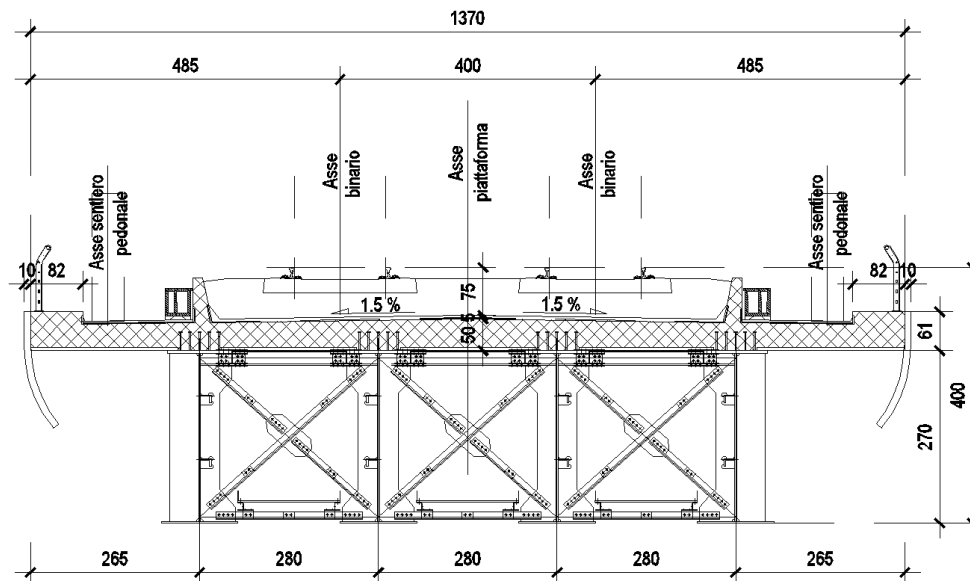
		Concio Tipo 1	Concio Tipo 2
H _{tot}	mm	2700	2700
H _a	mm	2650	2640
S _a	mm	25	20
B _{sup}	mm	800	800
SS _{up}	mm	20	25
B _{inf}	mm	1200	1200
S _{inf}	mm	35	40

- I conci sono solidarizzati tramite giunti bullonati.
- I *controventi di piano superiori* sono costituiti da profili L90x8, mentre i *controventi di piano inferiori* sono costituiti da due profili accoppiati L100x10.
- I *traversi in corrispondenza delle pile* (traversi di testata) sono traversi pieni a doppio T con ali di larghezza pari a 800 mm e spessori delle ali e delle anime pari a 20 mm.
- I *traversi di campata* sono invece formati da un corrente superiore con profilo accoppiato 90x8 e da diagonali ad X e da un corrente inferiore costituito da due profili accoppiati L100x10.
- I traversi sono disposti con passo costante e pari a 3340 mm.
- La *carpenteria secondaria di impalcato* è invece costituita dagli *irrigidimenti trasversali*, di spessore pari a 30 mm in corrispondenza degli appoggi e a 25 mm in corrispondenza dei traversi di campata, e da due *irrigidimenti longitudinali* ad L disposti lungo le anime a 70 e 170 mm di distanza dall'estradosso trave.

Lo *schema di vincolo* prevede:

- sulla spalla fissa, l'utilizzo di 2 appoggi fissi e 2 appoggi multidirezionali;
- sulla spalla mobile, l'utilizzo di 1 appoggi unidirezionali e 3 appoggi multidirezionali.

 ITALFERR GRUPPO FERROVIE DELLO STATO ITALIANE	ITINERARIO NAPOLI-BARI RADDOPPIO TRATTA CANCELLO – BENEVENTO II LOTTO FUNZIONALE FRASSO TELESINO – VITULANO 1° LOTTO FUNZIONALE FRASSO - TELESE					
	PONTI E VIADOTTI DI LINEA Relazione di calcolo impalcato L = 35.0 m	COMMESSA IF0H	LOTTO 22 D 11	CODIFICA CL	DOCUMENTO V0000005	REV. B

5 ANALISI DEI CARICHI

5.1 *Peso proprio della struttura (G1)*

I pesi propri strutturali sono stati valutati considerando un peso specifico dell'acciaio pari 78.5 kN/mc e un peso specifico del cls pari a 25 kN/mc.

Peso proprio della trave, calcolato considerando il peso delle sezioni dei conci e degli elementi di carpenteria secondaria, è stato ulteriormente incrementato del 10% per tener conto del peso degli irrigidimenti e dei collegamenti. Ne risulta un peso medio per unità di lunghezza dell'impalcato:

$$G1.1 = 46.25 \text{ kN/m};$$

E' stata pertanto valutata un'incidenza della carpenteria metallica pari a:

$$G1.1 = 46.25 \text{ kN/m} / 13.7 \text{ m} = 3.37 \text{ kN/m}^2.$$

Peso della soletta, calcolato considerando uno spessore medio di 44.5 cm per una larghezza di piattaforma di 12.06 e due cordoli di spessore pari a 61 cm e larghezza pari a 82 cm:

$$G1.2 = 134.2 + 25.0 = 159.2 \text{ kN/m} = 11.6 \text{ kN/m}^2.$$

5.2 *Carichi permanenti portati (G2)*

Ballast + armamento + impermeabilizzazione

Si considera un peso della massicciata pari a $\gamma = 20 \text{ kN/m}^3$, per tenere conto dei sovralti pur utilizzando un'altezza convenzionale pari a 0.80 m, da cui:

$$G2.1 = (8.20\text{m} \cdot 0.80\text{m}) \cdot 20 \text{ kN/m}^3 = 131,2 \text{ kN/m} = 9.6 \text{ kN/m}^2;$$

Velette in cls (n°2)

$$G2.2 = (2 \cdot 0.26\text{m}^2 \cdot 25\text{kN/m}^3) = 13 \text{ kN/m} = 0.95 \text{ kN/m}^2;$$

Muretti paraballast + canalette porta cavi + impianti

$$G2.3 = (0.72\text{m}^2 \cdot 25\text{kN/m}^3) = 18 \text{ kN/m} = 1.31 \text{ kN/m}^2;$$

Barriere antirumore (n°2)

$$G2.4 = (2 \cdot 16\text{kN/m}) = 32 \text{ kN/m} = 2.33 \text{ kN/m}^2;$$

Totale permanenti portati

$$G2 = 194.2 \text{ kN/m}.$$

5.3 *Ritiro del calcestruzzo (E2.1)*

Il calcolo delle deformazioni da ritiro nella soletta è stato eseguito secondo quanto specificato nel Decreto Ministeriale 14 gennaio 2008. Si riporta la valutazione della deformazione da ritiro secondo le indicazioni previste dalle norme. La deformazione totale da ritiro è data dalla somma della deformazione per ritiro da essiccamento e della deformazione da ritiro autogeno.

Tabella 1 – Deformazione da ritiro

Valutazione della deformazione da ritiro a 10000 gg.		
$A_c =$	6.1275	mq
$u =$ perimetro di calcestruzzo esposto all'aria =	16.75	m
$k = 2 A_c/u =$	0.732	m
$U =$ umidità relativa =	75.000	%
$R_{ck} =$	40	Mpa
$\epsilon_{r,10000gg} =$	-2.50E-04	(EN 1992-1, Classe S, $t_0 = 3$ gg.)

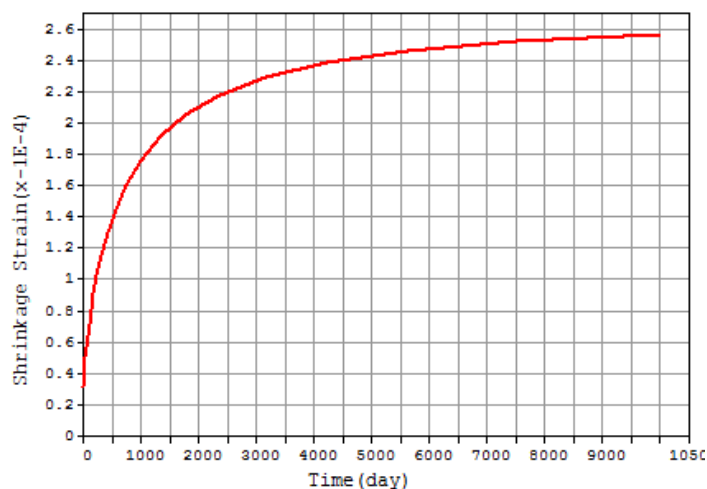
Figura 3 - Andamento della deformazione da ritiro nel tempo

La valutazione riportata indica che a 10.000 gg, la deformazione da ritiro raggiunge il valore 0.26‰.

Gli effetti del ritiro impedito, che si sviluppano nel tempo, si traducono in una forza di trazione nella soletta e in una forza assiale di compressione e di momento flettente agenti sulla sezione mista omogenizzata trave+soletta.

5.4 Viscosità del Calcestruzzo (E2.2)

Di seguito si riporta il calcolo del coefficiente di viscosità per il calcestruzzo della soletta secondo quanto specificato nel Decreto Ministeriale 14 gennaio 2008.

Tabella 2 – Coefficienti di Viscosità

Valutazione dei Coefficienti di Viscosità a 10000 gg.		
$A_c =$	6.1275	mq
$u =$ perimetro di calcestruzzo esposto all'aria =	16.75	m
$k = 2 A_c/u =$	0.732	m
$U =$ umidità relativa =	75.000	%
$R_{ck} =$	40.000	Mpa
$\phi(t_{oo}, t_0) =$	2.30	(EN 1992-1, Classe S, $t_0 = 3$ gg.)
$\phi(t_{oo}, t_0) =$	1.50	(EN 1992-1, Classe S, $t_0 = 30$ gg.)

Il coefficiente di viscosità viene modellato come una funzione che si evolve nel tempo t e il cui valore dipende dall'età del cls, in giorni, t_0 , al momento dell'applicazione del carico. Nella tabella precedente sono stati valutati i coefficienti di viscosità per $t = 10000$ gg e per t_0 pari rispettivamente a 3 gg. (età del cls al momento dell'attivazione delle azioni da ritiro) e a 30 gg. (età presunta del cls al momento di applicazione dei carichi permanenti portati).

L'evolversi nel tempo del coefficiente di viscosità è diagrammato nelle figure seguenti.



Figura 4 – Andamento del coefficiente di viscosità nel tempo per $t_0 = 5$ gg. e per $t_0 = 30$ gg.

5.5 Variazione termica (E3)

L'azione della variazione termica è valutata, in termini di temperatura massima estiva e minima invernale dell'aria nel sito della costruzione, con periodo di ritorno di 50 anni, attraverso le indicazioni fornite dalla Normativa di riferimento (punto 5.2.2.5.2 del DM 2008).

In particolare è stata considerata una differenza di temperatura di 5°C con andamento a farfalla (E3.1) tra la soletta in calcestruzzo e la trave in acciaio.

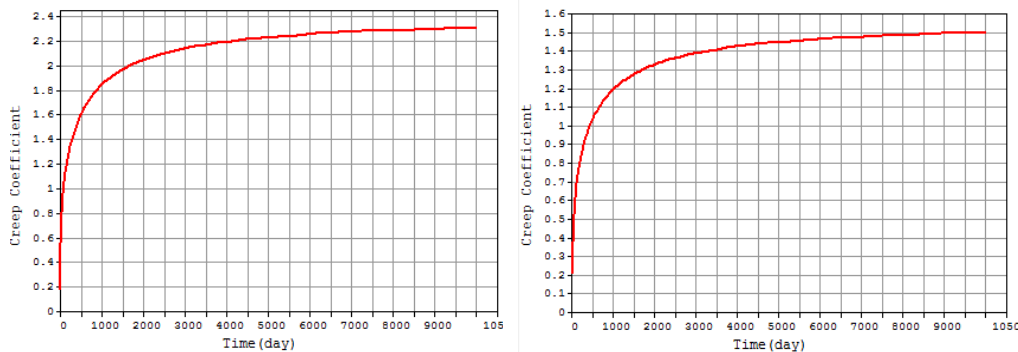
Nel caso di ponti a struttura mista acciaio-calcestruzzo, è da considerarsi anche una differenza di temperatura di 5°C tra la soletta in calcestruzzo e la trave in acciaio (E3.2).

5.6 Azioni variabili da traffico (Q1)

Sono stati considerati i modelli di carico di normativa (LM71; SW2; SW0). I valori caratteristici di tali carichi sono stati poi moltiplicati per i relativi coefficienti di adattamento " α ", desunti dalla seguente tabella con riferimento alla categoria "A" per velocità di progetto < 200 km/h.

Tabella 3 – Coefficienti di adattamento per modelli di carico

MODELLO DI CARICO	COEFFICIENTE " α "	
	CATEGORIA "A"	CATEGORIA "B"
LM71	1.1	0.83 ₍₁₎
SW/0	1.1	0.83 ₍₁₎
SW/2	1.0	0.83 ₍₁₎

(1) per velocità di progetto ≥ 200 km/h si dovrà assumere il valore di $\alpha = 1.0$

Modello di carico LM71

Questo treno di carico schematizza gli effetti statici prodotti dal traffico ferroviario pesante e, come mostrato nella figura seguente, risulta costituito da:

- quattro assi da 250 kN disposti ad interasse di 1,60 m;
- carico distribuito di 80 kN/m in entrambe le direzioni, a partire da 0,8 m dagli assi d'estremità e per una lunghezza illimitata.



Figura 5 - Treno di carico LM71

Per questo modello di carico è prevista un'eccentricità del carico rispetto all'asse del binario, dipendente dallo scartamento s . Tale eccentricità risulta pari a:

$$\pm s/18 = 0.08 \text{ m}$$

con scartamento $s = 1.435 \text{ m}$.

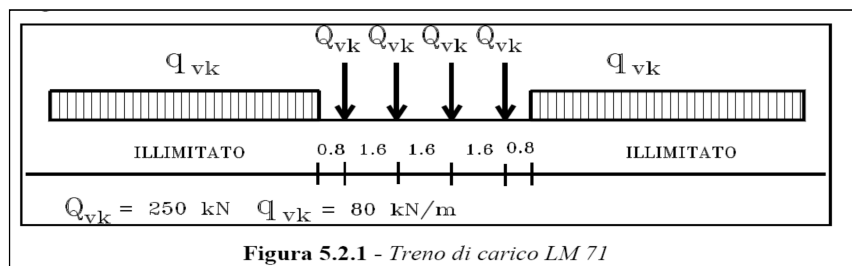
Modello di carico SW

Tale carico schematizza gli effetti statici prodotti dal traffico ferroviario pesante. L'articolazione del carico è mostrata nella figura seguente e, per tale modello di carico sono considerate due distinte configurazioni, denominate SW/0 e SW/2.



Figura 6 - Treno di carico SW

Tabella 4 - Caratteristiche dei treni di carico SW

Tipo di Carico	q_{vk} [kN/m]	a [m]	c [m]
SW/0	133	15,0	5,3
SW/2	150	25,0	7,0

Poiché il treno di carico SW/0 è da utilizzarsi "solo per le travi continue qualora più sfavorevole dell'LM71" nel seguito si fa riferimento al solo tipo SW/2.

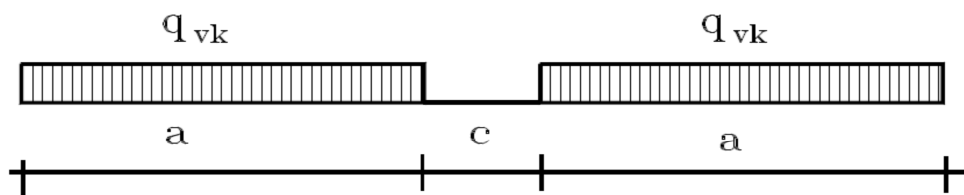
Treno scarico

E' rappresentato da un carico uniformemente distribuito pari a 10.0 kN/m.

PONTI E VIADOTTI DI LINEA Relazione di calcolo impalcato L = 35.0 m	COMMESSA	LOTTO	CODIFICA	DOCUMENTO	REV.	FOGLIO
	IF0H	22 D 11	CL	V0000005	B	15 di 98

Schema di Carico a Fatica

Le verifiche a fatica saranno condotte per vita illimitata, facendo riferimento a valori di tensione ad ampiezza costante definiti dal D. Min. 14/01/2008 per i diversi dettagli strutturali. La determinazione delle componenti di sollecitazione, per queste verifiche, è stata condotta applicando i carichi previsti dal metodo dei coefficienti λ definito nella specifica RFI DTC SICS MA IFS 001 A.

Carichi sui marciapiedi

I marciapiedi non aperti al pubblico sono utilizzati solo dal personale autorizzato. I carichi accidentali sono schematizzati da un carico uniformemente ripartito del valore di 10 kN/m². Questo carico non deve considerarsi contemporaneo al transito dei convogli ferroviari e deve essere applicato sopra i marciapiedi in modo da dare luogo agli effetti locali più sfavorevoli. Per questo tipo di carico distribuito non deve applicarsi l'incremento dinamico.

Effetti dinamici

Trattandosi di ponte con velocità di percorrenza inferiore ai 200 Km/h con frequenza propria della struttura ricadente all'interno del prospetto indicato in figura 5.2.7 del D.M. 14/01/2008, si utilizzano i valori dei coefficienti dinamici definiti dal D. Min. 14/01/2008 per linee con ridotto standard manutentivo, ovvero:

$$L_{\Phi} = 33.4 \text{ m}$$

$$\Phi_3 = 1.12$$



Figura 7: Limiti delle frequenze proprie in Hz in funzione della luce della campata

Per la verifica a fatica, il coefficiente di incremento dinamico è stato valutato mediante le indicazioni da manuale RFI DTC SICS PS MA IFS 001 A Parte 2, Sezione 2, p.to 2.7.1.2:

$$\Phi_3 = 1.08$$

	ITINERARIO NAPOLI-BARI RADDOPPIO TRATTA CANCELLO – BENEVENTO II LOTTO FUNZIONALE FRASSO TELESINO – VITULANO 1° LOTTO FUNZIONALE FRASSO - TELESE					
	PONTI E VIADOTTI DI LINEA Relazione di calcolo impalcato L = 35.0 m	COMMESSA IF0H	LOTTO 22 D 11	CODIFICA CL	DOCUMENTO V0000005	REV. B

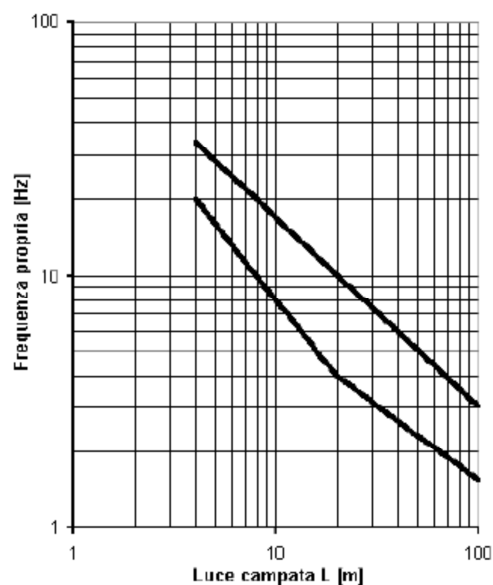
Contemporaneità dei treni sui binari

La contemporaneità dei treni sui due binari, con riferimento sia al traffico normale che a quello pesante, è stata considerata secondo lo schema in tabella.

Tabella 5 – Contemporaneità dei Treni

Numero di binari	Binari Carichi	Traffico Leggero	Traffico Normale	Traffico Pesante
2	Primo	Treno scarico	LM71	SW2
	Secondo	-	LM71	LM71

Ripartizione Locale dei Carichi

I carichi concentrati possono essere ripartiti in direzione longitudinale e/o trasversale in accordo a quanto previsto al punto 5.2.2.3.1.4 del DM 2008. Nel caso in esame non si tiene conto della ripartizione locale e tutti i carichi concentrati sono applicati come tali sul modello di calcolo.

5.7 Azione di frenamento ed avviamento (Q3)

I valori caratteristici da considerare, da moltiplicare per i coefficienti di adattamento a, sono:
avviamento:

$$Q_{1a,k} = 33 \text{ [kN/m]} \times L \text{ [m]} \leq 1000 \text{ kN} \quad \text{per modelli di carico LM71, SW/0, SW/2}$$

frenatura:

$$Q_{1b,k} = 20 \text{ [kN/m]} \times L \text{ [m]} \leq 6000 \text{ kN} \quad \text{per modelli di carico LM71, SW/0}$$

$$Q_{1b,k} = 35 \text{ [kN/m]} \times L \text{ [m]} \quad \text{per modelli di carico SW/2}$$

Nel caso di ponti a doppio binario si devono considerare due treni in transito in versi opposti, uno in fase di avviamento, l'altro in fase di frenatura.

Nel caso in esame, si ha pertanto la seguente forza massima:

Frenatura	= 700 kN per LM71	applicato come carico distribuito $q = Q / L =$	20.0 kN/m
	= 1225 kN per SW2	applicato come carico distribuito $q = Q / L =$	35.0 kN/m
Avviamento	= 1000 kN per LM71 e per SW2	applicato come carico distribuito $q = Q / L =$	28.6 kN/m

Tali azioni vanno amplificate del coefficiente di adattamento a secondo del modello di treno adottato.

5.8 Azioni centrifuga (Q4)

Nei ponti ferroviari al di sopra dei quali il binario presenta un tracciato in curva deve essere considerata la forza centrifuga agente su tutta l'estensione del tratto in curva. La forza centrifuga si considera agente verso l'esterno della curva, in direzione orizzontale ed applicata alla quota di 1.80 m al di sopra del P.F.

Il valore caratteristico della forza centrifuga (applicato come carico distribuito su tutta la lunghezza dell'impalcato) si determina in accordo con la seguente espressione:

PONTI E VIADOTTI DI LINEA Relazione di calcolo impalcato L = 35.0 m	COMMESSA	LOTTO	CODIFICA	DOCUMENTO	REV.	FOGLIO
	IF0H	22 D 11	CL	V0000005	B	17 di 98

$$q_{tk} = \frac{V^2}{127 \cdot r} (f \cdot q_{vk})$$

dove:

- q_{tk} è il valore caratteristico della forza centrifuga, espresso in kN/m;
- q_{vk} è il valore caratteristico dei carichi verticali ferroviari, espresso in kN/m (si assume il valore del carico equivalente tagliante riportato nel Manuale di Progettazione RFI DTC SI PS MA IFS 001 A per la luce dell'opera in esame);
- V è la velocità di progetto, espressa in km/h;
- f è un fattore di riduzione;
- r è il raggio di curvatura, espresso in m.

L'azione centrifuga viene determinata per i modelli di carico LM71 e SW/2 associando i valori precedentemente indicati in base al contenuto della tabella 2.5.1.4.3.1-1 contenuta nelle norme ferroviarie RFI DTC SICS MA IFS 001 A e di seguito riportata.

Valore di α	Massima velocità della linea [Km/h]	Azione centrifuga basata su:				traffico verticale associato
		V	α	f		
SW/2	≥ 100	100	1	1	1 x 1 x SW/2	Φ x 1 x SW/2
	< 100	V	1	1	1 x 1 x SW/2	
LM71 e SW/0	> 120	V	1	f	1 x f x (LM71'+SW/0)	Φ x 1 x 1 x (LM71'+SW/0)
	≤ 120	V	α	1	α x 1 x (LM71'+SW/0)	Φ x α x 1 x (LM71'+SW/0)

Figura 8 – Parametri per la determinazione della forza centrifuga (estratto dalla normativa ferroviaria)

In particolare, si sono considerati i casi evidenziati in tabella, considerando che l'opera in esame si trova in un tratto in clotoide con raggio di curvatura di circa 2200 m, quindi l'azione centrifuga per singolo treno vale:

➤ $q_{tk} = \frac{100^2}{127 \cdot 2200} (1 \cdot 141.6) = 5.1 \text{ kN/m}$ per il modello SW/2;

➤ $q_{tk} = \frac{120^2}{127 \cdot 2200} (1 \cdot 123.0) = 6.3 \text{ kN/m}$ per il modello LM71.

5.9 Serpeggio (Q5)

Si assume il valore caratteristico da normativa pari a:

$$Q_{sk} = 100 \text{ kN}$$

La forza trasversale di entità Q_{sk} è applicata a quota rotaia, come carico distribuito $q_{sk} = Q_{sk}/L$, simultaneamente all'applicazione del carico verticale ferroviario. Tale forza è moltiplicata, in corrispondenza di ogni treno di carico, per il relativo coefficiente di adattamento α .

5.10 Azione del vento (Q6)

Si applica una azione statica equivalente pari a 2.5 kN/mq. Tale pressione agisce sull'impronta esposta al vento della struttura e del treno, individuato come una superficie piana continua convenzionalmente alta 4m dal P.F.

Convenzionalmente si fa riferimento ad una struttura con barriere antirumore su ambedue i lati dell'impalcato con un ingombro verticale di queste ultime, al di sopra del piano ferro, pari a 5.54 m. L'azione del vento si esercita quindi sempre sugli elementi strutturali ed è la stessa nel caso di ponte scarico o carico.

Nella figura seguente è illustrato lo schema di carico utilizzato. Complessivamente la pressione del vento è pari a:

$$P_v = 2.5 \text{ kN/m}^2 \cdot 9.5 \text{ m} + 2.5 \text{ kN/m}^2 \cdot 5.54 \text{ m} = 23.75 \text{ kN/m} + 13.85 \text{ kN/m} = 37.6 \text{ kN/m}.$$

Tale azione risulta in un momento torcente rispetto all'asse inferiore dell'impalcato (quota intradosso) pari a:

$$M_{pv} = 23.75 \text{ kN/m} \cdot 9.5/2 \text{ m} + 13.85 \text{ kN/m} \cdot (5.54/2 + 3.97) \text{ m} = 112.8 \text{ kNm/m} + 93.35 \text{ kNm/m} = 206.15 \text{ kNm/m}$$



Figura 9 – Schema di Carico da Vento sull'Impalcato

	ITINERARIO NAPOLI-BARI RADDOPPIO TRATTA CANCELLO – BENEVENTO II LOTTO FUNZIONALE FRASSO TELESINO – VITULANO 1° LOTTO FUNZIONALE FRASSO - TELESE					
	PONTI E VIADOTTI DI LINEA Relazione di calcolo impalcato L = 35.0 m	COMMESSA IF0H	LOTTO 22 D 11	CODIFICA CL	DOCUMENTO V0000005	REV. B

5.11 Azione Sismica (Q7)

Nel seguente paragrafo si riporta la descrizione e la valutazione dell'azione sismica secondo le specifiche del D.M. 14 gennaio 2008 nonché la valutazione delle sollecitazioni di verifica e di dimensionamento dei vari elementi strutturali secondo il criterio della Gerarchia delle Resistenze.

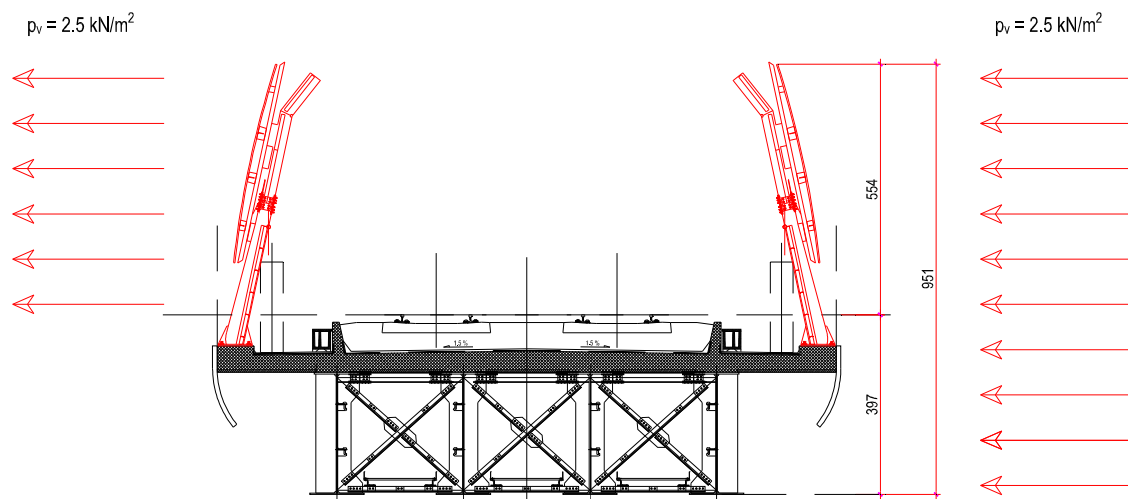
5.11.1 Caratterizzazione sismica del sito

Nel seguente paragrafo è riportata la valutazione dei parametri di pericolosità sismica utili alla determinazione delle azioni sismiche di progetto dell'opera cui si riferisce il presente documento, in accordo a quanto specificato a riguardo dal D.M. 14 gennaio 2008 e relativa circolare applicativa.

L'opera in questione rientra in particolare nell'ambito del Progetto di Raddoppio della tratta Ferroviaria Frasso Telesino – Vitulano, che si sviluppa per circa 30Km, da ovest verso est, attraversando il territorio di diverse località tra cui Dugenta/Frasso (BN), Amorosi (BN), Telese (BN), Solopaca (BN), San Lorenzo Maggiore (BN), Ponte (BN), Torrecuso (BN), Vitulano (BN), Benevento – Località Roseto (BN).



Figura 10 – Configurazione planimetrica tracciato

In considerazione della variabilità dei parametri di pericolosità sismica con la localizzazione geografica del sito, ed allo scopo di individuare dei tratti omogenei nell'ambito dei quali assumere costanti detti parametri, si è provveduto a suddividere il tracciato in tre sottozone sismiche, a seguito di un esame generale del livello pericolosità sismica dell'area che evidenzia un graduale incremento dell'intensità sismica da ovest verso est; nella fattispecie le zone sismiche "omogenee" individuate, sono quelle di seguito elencate:

- Zona S1: da pk 16+500 a pk 22+500 (Dugenta/Frasso – Amorosi)
- Zona S2: da pk 22+500 a pk 30+000 (Amorosi – Solopaca)
- Zona S3: da pk 30+000 a pk 46+577 (Solopaca-Ponte-Vitulano)

Per ciascuna zona, sono stati dunque individuati, in funzione del periodo di riferimento dell'azione sismica (V_R), i parametri di pericolosità sismica (a_g/g , F_0 e T_c^*) rappresentativi delle più severe

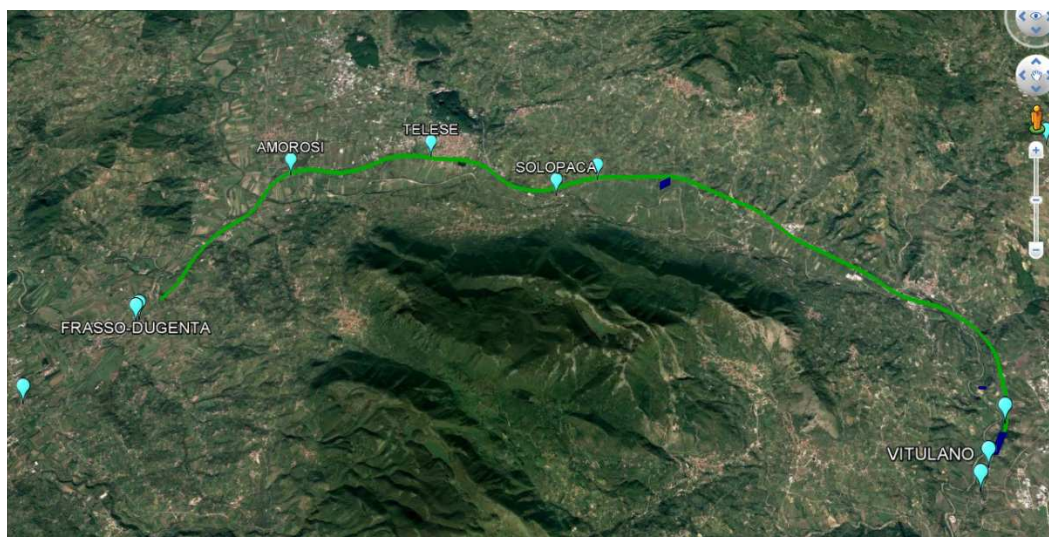
	ITINERARIO NAPOLI-BARI RADDOPPIO TRATTA CANCELLO – BENEVENTO II LOTTO FUNZIONALE FRASSO TELESINO – VITULANO 1° LOTTO FUNZIONALE FRASSO - TELESE					
	PONTI E VIADOTTI DI LINEA Relazione di calcolo impalcato L = 35.0 m	COMMESSA IF0H	LOTTO 22 D 11	CODIFICA CL	DOCUMENTO V0000005	REV. B

condizioni di pericolosità riscontrabili lungo il tratto di riferimento, assumendo in particolare come riferimento le seguenti Località

- Zona S1: Amorosi (BN)
- Zona S2: Solopaca (BN)
- Zona S3: Ponte (BN)

Nei paragrafi seguenti è riportata la valutazione dei parametri di pericolosità sismica per ciascuna delle località di riferimento.

L'opera in esame ricade nella zona sismica denominata Zona S3

5.11.2 Valutazione dell'azione sismica

L'azione sismica è descritta mediante spettri di risposta elastici e di progetto secondo quanto previsto dal DM 2008.

Vita Nominale e classe d'uso

Per la valutazione dei parametri di pericolosità sismica è necessario definire, oltre alla localizzazione geografica del sito, la Vita nominale dell'opera strutturale (V_N), intesa come il numero di anni nel quale la struttura, purchè soggetta alla manutenzione ordinaria, deve potere essere usata per lo scopo al quale è destinata, e la Classe d'Uso a cui è associato un coefficiente d'uso (C_U)

La vita nominale delle infrastrutture ferroviarie può, di norma, assumersi come indicato nella seguente tabella.

TIPI DI COSTRUZIONE		Vita Nominale V_N [anni]
1	Opere nuove su infrastrutture ferroviarie progettate con le norme vigenti prima del DM14/1/2008 a velocità convenzionale $V < 250$ Km/h	50
2	Altre opere nuove a velocità $V < 250$ Km/h	75
3	Altre opere nuove a velocità $V > 250$ Km/h	100
4	Opere di grandi dimensioni: ponti e viadotti con campate di luce maggiore di 150 m	≥ 100

Per l'opera in oggetto si considera una vita nominale $V_N = 75$ anni (categoria 2)

Riguardo invece la Classe d'Uso, il Decreto Ministeriale del 14 gennaio 2008, individua le seguenti quattro categorie

- Classe I: costruzioni con presenza solo occasionale di persone, edifici agricoli.
- Classe II: costruzioni il cui uso preveda normali affollamenti, senza contenuti pericolosi per l'ambiente e senza funzioni pubbliche e sociali essenziali. Industrie con attività non pericolose per l'ambiente. Ponti, opere infrastrutturali, reti viarie non ricadenti in Classe III o in Classe IV, reti ferroviarie la cui interruzione non provochi situazioni di emergenza. Dighe il cui collasso non provochi conseguenze rilevanti.
- Classe III: costruzioni il cui uso preveda affollamenti significativi. Industrie con attività pericolose per l'ambiente. Reti viarie extraurbane non ricadenti in Classe IV. Ponti e reti ferroviarie la cui interruzione provochi situazioni di emergenza. Dighe rilevanti per le

 ITALFERR GRUPPO FERROVIE DELLO STATO ITALIANE	ITINERARIO NAPOLI-BARI RADDOPPIO TRATTA CANCELLO – BENEVENTO II LOTTO FUNZIONALE FRASSO TELESINO – VITULANO 1° LOTTO FUNZIONALE FRASSO - TELESE					
	PONTI E VIADOTTI DI LINEA Relazione di calcolo impalcato L = 35.0 m	COMMESSA IF0H	LOTTO 22 D 11	CODIFICA CL	DOCUMENTO V0000005	REV. B

conseguenze di un loro eventuale collasso.

- Classe IV: costruzioni con funzioni pubbliche o strategiche importanti, anche con riferimento alla gestione della protezione civile in caso di calamità. Industrie particolarmente pericolose per l'ambiente. Reti viarie di tipo A o B, di cui al D.M. 5 novembre 2001, n. 6792, "Norme funzionali e geometriche per la costruzione di strade", e di tipo quando appartenenti ad itinerari di collegamento tra capoluoghi di provincia non altresì serviti da strade di tipo A o B. Ponti o reti ferroviarie di importanza critica per il mantenimento delle vie di comunicazione, particolarmente dopo un evento sismico Dighe connesse al funzionamento di acquedotti e a impianti di produzione di energia elettrica.

All' opera in oggetto corrisponde pertanto una Classe III a cui è associato un coefficiente d'uso pari a (NTC – Tabella 2.4.II):

$$C_u = 1.5$$

Periodo di riferimento dell'azione sismica

Le azioni sismiche su ciascuna costruzione vengono valutate in relazione ad un periodo di riferimento V_R che si ricava per ciascun tipo di costruzione, moltiplicando la vita nominale V_N per il coefficiente d'uso C_u :

$$V_R = V_N \cdot C_u$$

Pertanto il periodo di riferimento è pari a $75 \times 1.5 = 112.5$ anni

Parametri di pericolosità sismica

Ai fini del D.M. 14-01-2008 le forme spettrali, per ciascuna delle probabilità di superamento nel periodo di riferimento P_{VR} , sono definite a partire dai valori dei seguenti parametri su sito di riferimento rigido orizzontale:

- a_g : accelerazione orizzontale massima sul sito;
- F_0 : valore massimo del fattore di amplificazione dello spettro in accelerazione orizzontale;
- T^*c : periodo di inizio del tratto a velocità costante dello spettro in accelerazione orizzontale.

I parametri prima elencati dipendono dalle coordinate geografiche, espresse in termini di latitudine e longitudine, del sito interessato dall'opera, dal periodo di riferimento (V_R), e quindi dalla vita nominale (V_N) e dalla classe d'uso (C_u) e dallo stato limite considerato. I parametri ai quali si è fatto riferimento nella definizione dell'azione sismica di progetto, sono indicati nella seguente tabella e corrispondono, cautelativamente, a quei parametri che danno luogo al sisma di massima entità, fra tutti i quelli individuati lungo le progressive dell'opera in progetto.

Tabella 6 - Parametri di Riferimento Zona S3 (Località Ponte)

Parametri	SLV ($T_R = 1068$ anni)
a_g [g]	0.367
F_0	2.346
T_c^* [s]	0.395

Classificazione dei terreni

Per l'opera in esame, come riportato all'interno della relazione geotecnica, risulta una categoria di sottosuolo di tipo C e una classe Topografica T1.

Amplificazione stratigrafica

I coefficienti S_s e C_c , dipendono dalla categoria del sottosuolo come mostrato nel prospetto seguente. Per i terreni di categoria A, entrambi i coefficienti sono pari a 1, mentre nel caso in esame per terreni di categoria C, i due coefficienti sono pari a:

- $S_s = 1.184$;
- $C_c = 1.427$.

Amplificazione topografica

Il valore assunto per il coefficiente di amplificazione topografico S_T è 1.

5.11.3 Spettri di risposta

Nelle figure seguenti sono riportati gli spettri elastici orizzontale e verticale determinati utilizzando i parametri definiti nei paragrafi precedenti. Si precisa che ai fini della verifica dell'impalcato, conformemente a quanto previsto al punto 7.9.5.3 del DM 2008, si considera il solo spettro elastico verticale. Gli spettri elastici e di progetto orizzontali sono invece utilizzati per il calcolo delle sollecitazioni sugli apparecchi di appoggio e sulle sottostrutture.



Figura 11 – Spettri di Risposta elastici

 ITALFERR GRUPPO FERROVIE DELLO STATO ITALIANE	ITINERARIO NAPOLI-BARI RADDOPPIO TRATTA CANCELLO – BENEVENTO II LOTTO FUNZIONALE FRASSO TELESINO – VITULANO 1° LOTTO FUNZIONALE FRASSO - TELESE					
	PONTI E VIADOTTI DI LINEA Relazione di calcolo impalcato L = 35.0 m	COMMESSA IF0H	LOTTO 22 D 11	CODIFICA CL	DOCUMENTO V0000005	REV. B

Per la determinazione degli effetti di tali azioni si fa riferimento alle sole masse corrispondenti ai pesi propri ed ai sovraccarichi permanenti, considerando con un coefficiente $\psi_2 = 0.2$ il valore quasi permanente delle masse corrispondenti ai carichi da traffico.

In particolare si fa riferimento alla massa equivalente a due treni LM71 con assi disposti simmetricamente rispetto alla mezzeria dell'impalcato, con un valore quasi permanente dei carichi da traffico pari a:

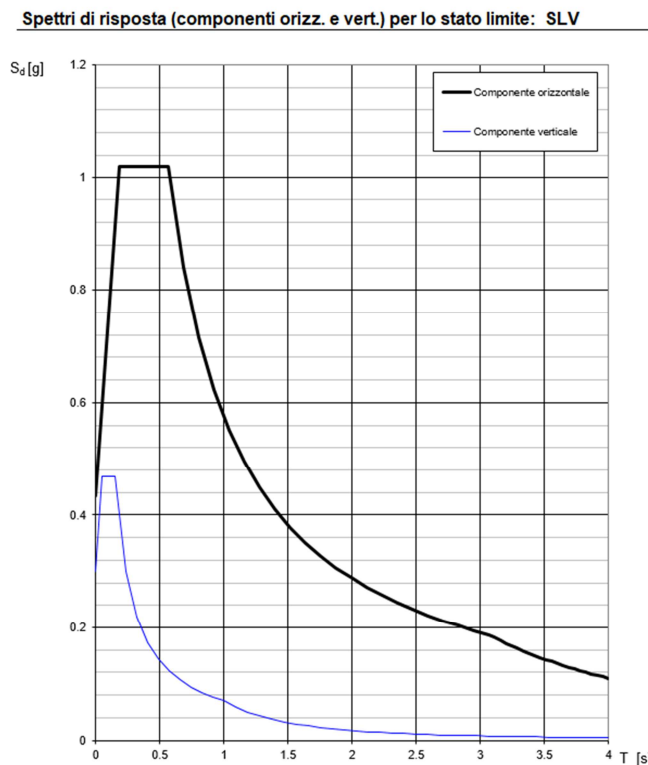
$$Q_1(7) = 0.2 \times 123.0 = 24.6 \text{ kN/m per binario.}$$

5.12 Resistenze parassite dei vincoli (Q8)

In accordo alla normativa vigente “*Nel calcolo delle pile, delle spalle, delle fondazioni, degli stessi apparecchi d'appoggio e, se del caso, dell'impalcato, si devono considerare le forze che derivano dalle resistenze parassite dei vincoli. Le forze indotte dalla resistenza parassita nei vincoli saranno da esprimere in funzione del tipo di appoggio e del sistema di vincolo dell'impalcato.*”

Nel caso in esame, ai fini della verifica degli impalcati in semplice appoggio, non si tiene conto della reazione da attrito nei vincoli lisci.

5.13 Azioni eccezionali (Q9)

Le azioni eccezionali di deragliamento si utilizzano nel seguito per le verifiche locali della soletta.

- Deragliamento treno schema 1: Si considerano due stese di carico di lunghezza 6.40 m, intensità di 60 kN/m, ad una distanza pari allo scartamento S ed eccentriche rispettivamente 1.5S ed S.
- Deragliamento treno schema 2: Si considera un carico lineare di lunghezza 20.00 m, intensità 80 KN/m *1.4, eccentrico di 1.5 S rispetto all'asse binari.

	ITINERARIO NAPOLI-BARI RADDOPPIO TRATTA CANCELLO – BENEVENTO II LOTTO FUNZIONALE FRASSO TELESINO – VITULANO 1° LOTTO FUNZIONALE FRASSO - TELESE					
	PONTI E VIADOTTI DI LINEA Relazione di calcolo impalcato L = 35.0 m	COMMESSA IF0H	LOTTO 22 D 11	CODIFICA CL	DOCUMENTO V0000005	REV. B

6 COMBINAZIONI DI CARICO

Le singole azioni elementari vengono combinate come previsto dalla Normativa Ferroviaria RFI DTC INC PO SP IFS 001 A – Specifica per la progettazione e l'esecuzione dei ponti ferroviari e di altre opere minori sotto binario.

6.1 Gruppi di carico e Azioni Elementari

Nella tabella seguente, in accordo a quanto specificato in tabella 5.2.IV del DM 2008, sono esplicitati i gruppi di carico considerati per i carichi accidentali da traffico ferroviario.

Tabella 7 – Gruppi di carico

Gruppo di Carico	Azioni Verticali		Azioni Orizzontali			Commenti	Elemento rilevante per la verifica
	Carico Verticale con fattori amplificativi	Treno Scarico	Frenatura e Avviamento	Centrifuga	Serpeggio		
1	1	-	0.5	1	1	massima azione verticale e laterale	impalcato e sottostrutture
2	-	1	-	1	1	stabilità laterale	sottostrutture
3	1 (0.5)	-	1	0.5	0.5	massima azione longitudinale	impalcato e sottostrutture
4	0.8 (0.6; 0.4)	-	0.8 (0.6; 0.4)	0.8 (0.6; 0.4)	0.8 (0.6; 0.4)	fessurazione	impalcato e sottostrutture

Nel caso in esame, ai fini delle verifiche dell'impalcato pertanto non si considera il gruppo 2. Le azioni di carico elementari sono pertanto riepilogate nella tabella a seguire.

Tabella 8 – Azioni Elementari di Carico

Condizioni di Carico	
g1	Carichi permanenti strutturali
g2	Carichi permanenti non strutturali
E2	Viscosità e ritiro
E3	Variazione termica
q1	Traffico ferroviario
q3	Frenatura ed avviamento
q4	Centrifuga
q5	Serpeggio
Gr.1	Gruppo di carichi da traffico 1
Gr.3	Gruppo di carichi da traffico 3
Gr.4	Gruppo di carichi da traffico 4
q6	Azione del vento
q7	Azione sismica
q8	Attrito dei vincoli
q9	Deragliamenti treno

6.2 Coefficienti Parziali e di Combinazione

Si utilizzano i coefficienti parziali di sicurezza e i coefficienti di combinazione di seguito riportati.

Tabella 9 – Coefficienti Parziali

		Coefficiente	EQU ⁽¹⁾	A1 STR	A2 GEO	Combinazione eccezionale	Combinazione Sismica
Carichi permanenti	favorevoli	γ_{G1}	0,90	1,00	1,00	1,00	1,00
	sfavorevoli		1,10	1,35	1,00	1,00	1,00
Carichi permanenti non strutturali ⁽²⁾	favorevoli	γ_{G2}	0,00	0,00	0,00	1,00	1,00
	sfavorevoli		1,50	1,50	1,30	1,00	1,00
Ballast ⁽³⁾	favorevoli	γ_B	0,90	1,00	1,00	1,00	1,00
	sfavorevoli		1,50	1,50	1,30	1,00	1,00
Carichi variabili da traffico ⁽⁴⁾	favorevoli	γ_Q	0,00	0,00	0,00	0,00	0,00
	sfavorevoli		1,45	1,45	1,25	0,20 ⁽⁵⁾	0,20 ⁽⁵⁾
Carichi variabili	favorevoli	γ_{Qi}	0,00	0,00	0,00	0,00	0,00
	sfavorevoli		1,50	1,50	1,30	1,00	0,00
Precompressione	favorevole	γ_P	0,90	1,00	1,00	1,00	1,00
	sfavorevole		1,00 ⁽⁶⁾	1,00 ⁽⁷⁾	1,00	1,00	1,00

⁽¹⁾ Equilibrio che non coinvolga i parametri di deformabilità e resistenza del terreno; altrimenti si applicano i valori di GEO.
⁽²⁾ Nel caso in cui i carichi permanenti non strutturali (ad es. carichi permanenti portati) siano compiutamente definiti si potranno adottare gli stessi coefficienti validi per le azioni permanenti.
⁽³⁾ Quando si prevedano variazioni significative del carico dovuto al ballast, se ne dovrà tener conto esplicitamente nelle verifiche.
⁽⁴⁾ Le componenti delle azioni da traffico sono introdotte in combinazione considerando uno dei gruppi di carico gr della Tab. 5.2.IV.
⁽⁵⁾ Aliquota di carico da traffico da considerare.
⁽⁶⁾ 1,30 per instabilità in strutture con precompressione esterna
⁽⁷⁾ 1,20 per effetti locali

Tabella 10 – Coefficienti di Combinazione

Azioni		ψ_0	ψ_1	ψ_2
Azioni singole da traffico	Carico sul rilevato a tergo delle spalle	0,80	0,50	0,0
	Azioni aerodinamiche generate dal transito dei convogli	0,80	0,50	0,0
Gruppi di carico	gr1	0,80 ⁽²⁾	0,80 ⁽¹⁾	0,0
	gr2	0,80 ⁽²⁾	0,80 ⁽¹⁾	-
	gr3	0,80 ⁽²⁾	0,80 ⁽¹⁾	0,0
	gr4	1,00	1,00 ⁽¹⁾	0,0
Azioni del vento	F_{Wk}	0,60	0,50	0,0
Azioni da neve	in fase di esecuzione	0,80	0,0	0,0
	SLU e SLE	0,0	0,0	0,0
Azioni termiche	T_k	0,60	0,60	0,50

(1) 0,80 se è carico solo un binario, 0,60 se sono carichi due binari e 0,40 se sono carichi tre o più binari.

(2) Quando come azione di base venga assunta quella del vento, i coefficienti ψ_0 relativi ai gruppi di carico delle azioni da traffico vanno assunti pari a 0,0.

 ITALFERR GRUPPO FERROVIE DELLO STATO ITALIANE	ITINERARIO NAPOLI-BARI RADDOPPIO TRATTA CANCELLO – BENEVENTO II LOTTO FUNZIONALE FRASSO TELESINO – VITULANO 1° LOTTO FUNZIONALE FRASSO - TELESE					
	PONTI E VIADOTTI DI LINEA Relazione di calcolo impalcato L = 35.0 m	COMMESSA IF0H	LOTTO 22 D 11	CODIFICA CL	DOCUMENTO V0000005	REV. B

6.3 Combinazioni di Carico agli SLU

Di seguito si esplicitano i coefficienti utilizzati per le singole combinazioni di carico rilevanti per le verifiche strutturali dell'impalcato agli SLU.

L'espressione per le combinazioni di verica strutturali (A1 STR) è:

$$\sum_{j \geq 1} \gamma_{G,j} G_{k,j} + \gamma_P P + \gamma_{Q,1} Q_{k,1} + \sum_{i > 1} \gamma_{Q,i} \psi_{0,i} Q_{k,i}$$

Mentre quella per le combinazioniI sotto SISMA o ECCEZIONALI è:

$$\sum_{j \geq 1} G_{k,j} + P + A_{Ed} + \sum_{i \geq 1} \psi_{2,i} Q_{k,i}$$

Tabella 11 – Coefficienti nelle combinazioni di carico agli SLU

Combinazione		G1	G2	E2	E3	Gr.1	Gr.3	q6	q7 X	q7 Y	q7 Z	q9
A1 STR	1	1.35	1.35	1.2	0.9	1.45	0	0.9	0	0	0	0
	3	1.35	1.35	1.2	0.9	0	1.45	0.9	0	0	0	0
	6	1.35	1.35	1.2	0.9	0	0	1.5	0	0	0	0
	E3	1.35	1.35	1.2	1.5	0	0.8	0.9	0	0	0	0
SISMA	SLV X	1	1	1	0.5	0	0	0	1	0.3	0.3	0
	SLV Y	1	1	1	0.5	0	0	0	0.3	1	0.3	0
	SLV Z	1	1	1	0.5	0	0	0	0.3	0.3	1	0
ECCEZIONALE	-	1	1	1	0.5	0	0	0	0	0	0	1

Si evidenzia che ai fini della verifica dell'impalcato si considera la sola combinazione accidentale SISMA SLV Z.

6.4 Combinazioni di Carico agli SLE

Di seguito si esplicitano i coefficienti utilizzati per le singole combinazioni di carico rilevanti per le verifiche strutturali dell'impalcato agli SLE.

L'espressione per le combinazioni di verica RARE è:

$$\sum_{j \geq 1} G_{k,j} + P + Q_{k,1} + \sum_{i \geq 1} \psi_{0,i} Q_{k,i}$$

L'espressione per le combinazioni di verica FREQUENTI è:

$$\sum_{j \geq 1} G_{k,j} + P + \psi_{1,1} Q_{k,1} + \sum_{i > 1} \psi_{2,i} Q_{k,i}$$

L'espressione per le combinazioni di verica QUASI PERMANENTI è:

$$\sum_{j \geq 1} G_{k,j} + P + \sum_{i > 1} \psi_{2,i} Q_{k,i}$$

PONTI E VIADOTTI DI LINEA

Relazione di calcolo impalcato L = 35.0 m

COMMESSA	LOTTO	CODIFICA	DOCUMENTO	REV.	FOGLIO
IF0H	22 D 11	CL	V0000005	B	27 di 98

Tabella 12 – Combinazioni agli SLE

Combinazione	G1	G2	E2	E3	Gr.1	Gr.3	Gr.4	q6	
RARA	1	1	1	1	0.6	1	0	0	0.6
	3	1	1	1	0.6	0	1	0	0.6
	6	1	1	1	0.6	0	0	0	1
	E3	1	1	1	1	0	0.8	0	0.6
FREQUENTE	1	1	1	1	0.5	0.6	0	0	0
	3	1	1	1	0.5	0	0.6	0	0
	4	1	1	1	0.5	0	0	1	0
QUASI PERMANENTE	1	1	1	1	0.5	0	0	0	0

	ITINERARIO NAPOLI-BARI RADDOPPIO TRATTA CANCELLO – BENEVENTO II LOTTO FUNZIONALE FRASSO TELESINO – VITULANO 1° LOTTO FUNZIONALE FRASSO - TELESE					
	PONTI E VIADOTTI DI LINEA Relazione di calcolo impalcato L = 35.0 m	COMMESSA IF0H	LOTTO 22 D 11	CODIFICA CL	DOCUMENTO V0000005	REV. B

7 MODELLI DI CALCOLO E METODO DI ANALISI

Le analisi sono state condotte mediante l'ausilio del software MIDAS/CIVIL 2018.

Si sviluppano nel seguito due modelli:

- Il primo è un **modello globale** dell'impalcato rappresentativo degli elementi in carpenteria metallica e della soletta in calcestruzzo. Tale modello è utilizzato per la valutazione delle sollecitazioni nelle nervature principali in acciaio calcestruzzo, negli elementi di carpenteria secondaria (controventi e traversi) e delle reazioni sugli appoggi.
- Il secondo modello è un **modello locale** utilizzato per l'analisi delle sollecitazioni di flessione e taglio in direzione trasversale nella sola soletta in calcestruzzo. Tale modello è costituito da strisce di soletta di larghezza unitaria su quattro appoggi.

7.1 Modello di Calcolo Globale

L'impalcato è stato modellato con elementi monodimensionali rappresentativi rispettivamente:

- delle travi longitudinali a sezione composta;
- dei controventi di piano inferiori e superiori;
- dei traversi a croce di campata;
- dei traversi pieni in appoggio.

Elementi di trave simulanti la soletta sono stati disposti in direzione trasversale per modellare correttamente la ripartizione trasversale dei carichi accidentali.

Gli assi di riferimento sono:

- x = asse longitudinale impalcato
- y = asse trasversale impalcato
- z = asse verticale impalcato

Nelle figure seguenti sono rappresentate alcune viste del modello utilizzato.



Figura 12: Modello FEM vista estrusa

PONTI E VIADOTTI DI LINEA
Relazione di calcolo impalcato L = 35.0 m

COMMESSA	LOTTO	CODIFICA	DOCUMENTO	REV.	FOGLIO
IF0H	22 D 11	CL	V0000005	B	29 di 98

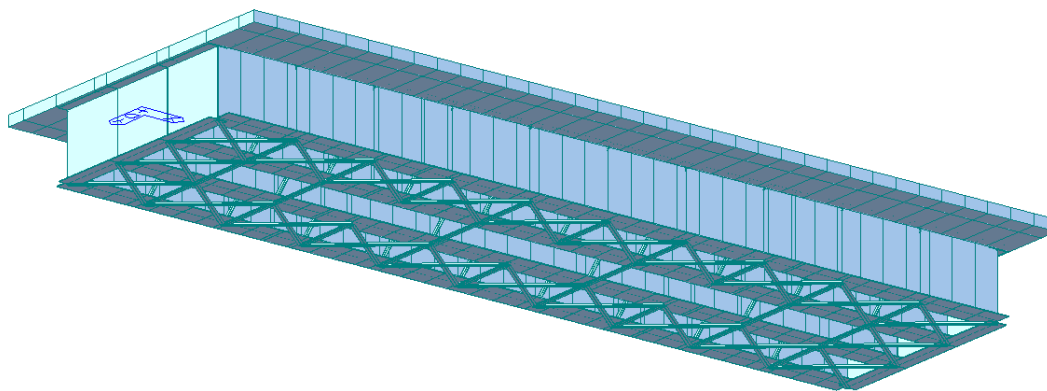

Figura 13: Numerazione nodi ed elementi travi principali



Figura 14: Numerazioni Nodi ed Elementi nel Piano dei Controventi Inferiori.

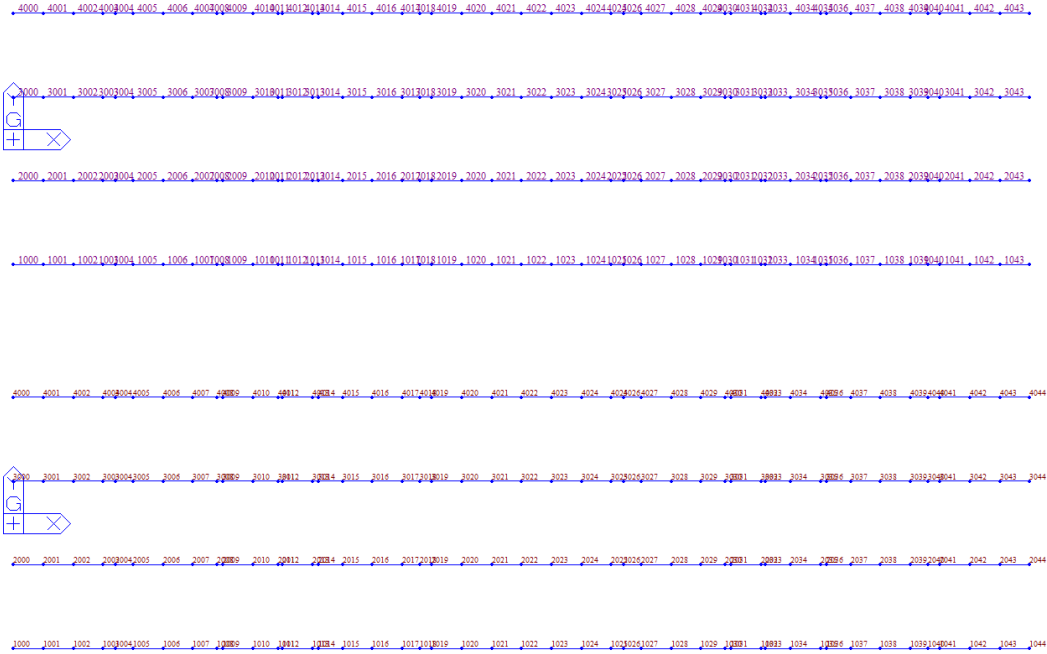

Figura 15: Numerazioni Nodi ed Elementi nel Piano dei Controventi Superiori.

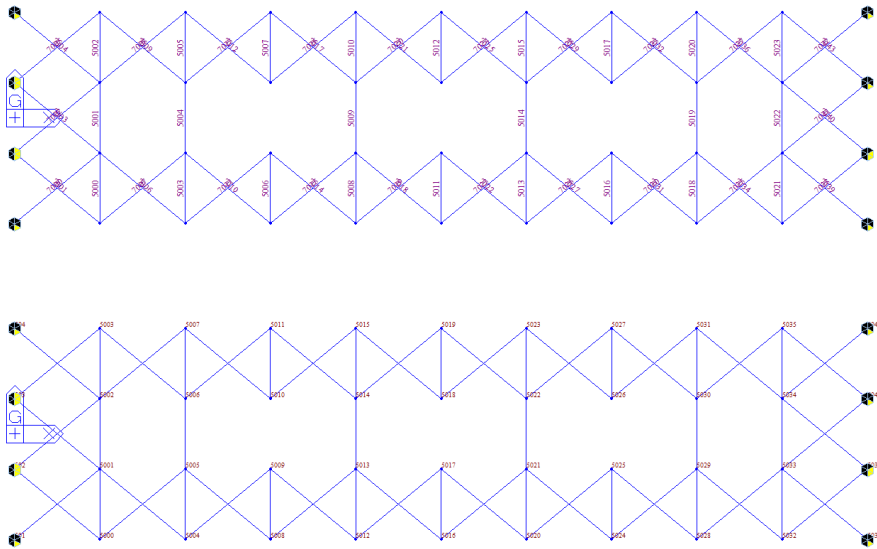

Figura 16: Numerazione Nodi ed Elementi Traversi di Campata

Nel modello sono utilizzati le seguenti condizioni di vincolo:

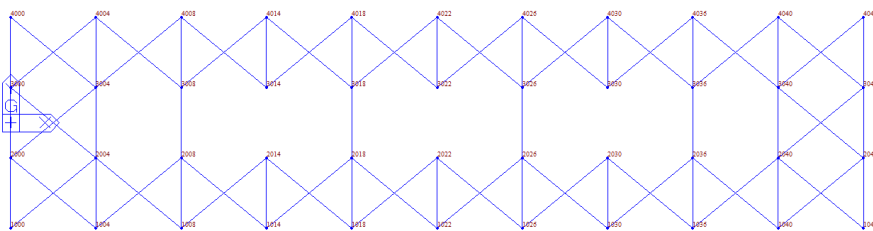
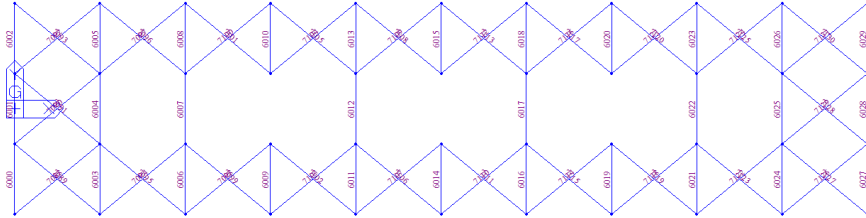
- bracci rigidi tra l'estradosso (asse) delle travi e intradosso;
- vincoli rigidi tra l'estradosso delle travi e il baricentro della soletta;
- rilascio dei momenti di estremità di piano per gli elementi diagonali;
- appoggi in corrispondenza dell'intradosso delle travi.

In corrispondenza degli appoggi, sono stati utilizzati i vincoli coerenti con lo schema previsto nel Cap.4.

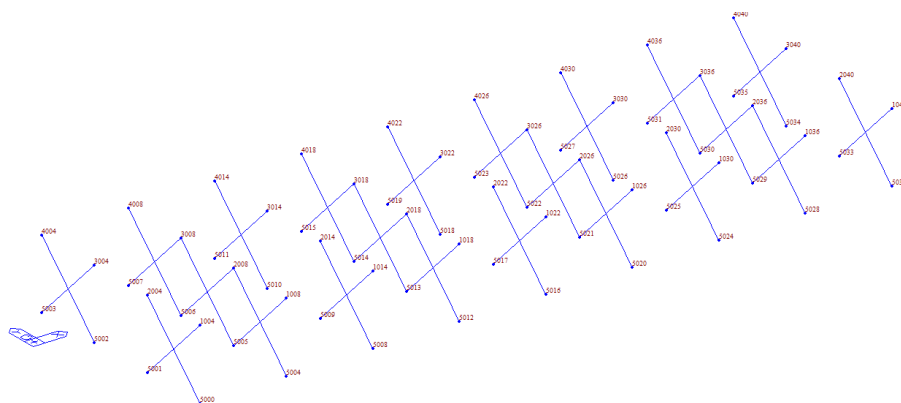
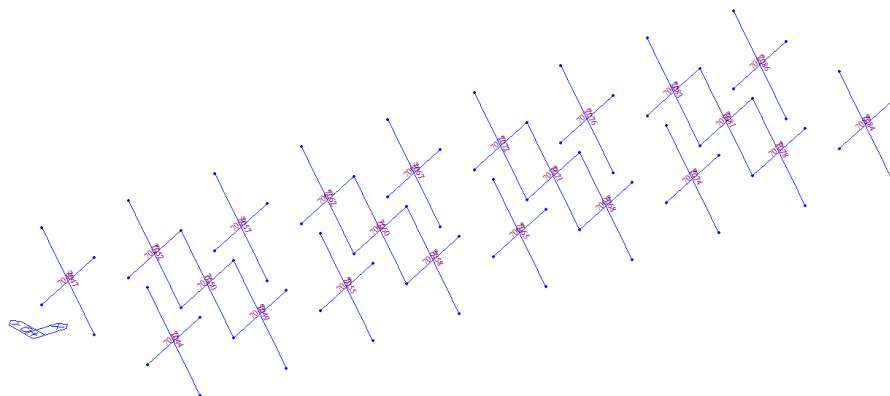
7.1.1 Determinazione della Larghezza Efficace di Soletta

La distribuzione delle tensioni normali nelle sezioni composte viene determinata utilizzando nel modello di calcolo la larghezza efficace come descritto in §4.3.2.3 del D. Min. 14/01/2008.

La larghezza di soletta collaborante, necessaria per la determinazione delle caratteristiche geometriche delle sezioni in fase 2 è stata quindi determinata con riferimento alla figura seguente, come $b_{eff} = b_0 + b_{ei} + b_{e2}$.



Figura 17 – larghezza di soletta collaborante

Dove $b_{ei} = \min (L_e/8, b_i)$ con L_e luce equivalente da valutarsi secondo lo schema riportato in figura.

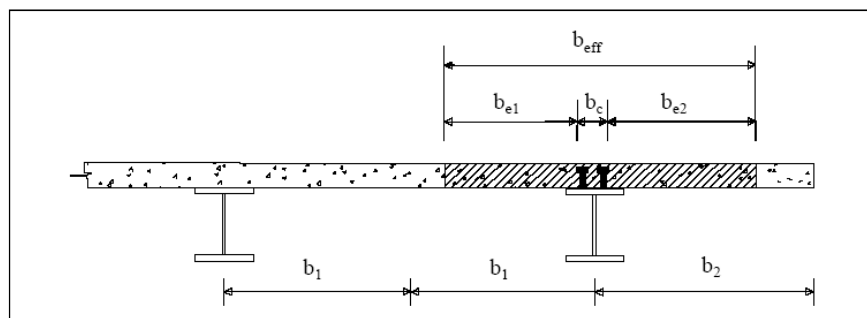

Figura 18 – Luci equivalenti

Per gli appoggi di estremità l'espressione della larghezza efficace viene corretta come $b_{eff} = b_0 + \beta_1 b_{ei} + \beta_2 b_{e2}$ con $\beta_1 = (0.55 + 0.025 L_e/b_{ei}) \leq 1$. In definitiva si ottiene:

 ITALFERR GRUPPO FERROVIE DELLO STATO ITALIANE	ITINERARIO NAPOLI-BARI RADDOPPIO TRATTA CANCELLO – BENEVENTO II LOTTO FUNZIONALE FRASSO TELESINO – VITULANO 1° LOTTO FUNZIONALE FRASSO - TELESE					
	PONTI E VIADOTTI DI LINEA Relazione di calcolo impalcato L = 35.0 m	COMMESSA IF0H	LOTTO 22 D 11	CODIFICA CL	DOCUMENTO V0000005	REV. B

Tabella 13: Calcolo della Larghezza Efficace di Soletta per il Concio di Campata

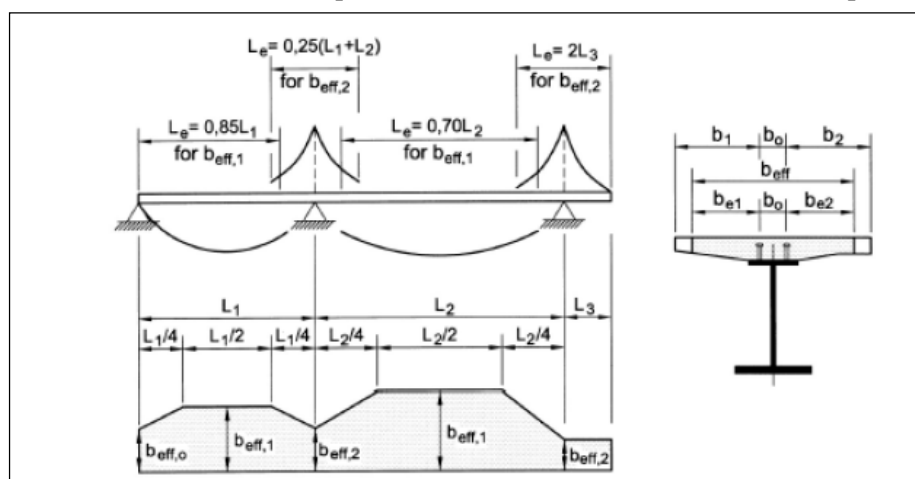
$b_{\text{eff},1}\text{-Campata}$			
L	=	33.4	m
L_e^1	=	33.4	m
b_0	=	0.6	m
b_1	=	1.1	m
b_2	=	1.1	m
b_{e1}	=	1.1	m
b_{e2}	=	1.1	m
β_1	=	1	-
β_2	=	1	-
$b_{\text{eff},1}$	=	2.8	m

Tabella 14: Calcolo della Larghezza Efficace di Soletta per il Concio di Appoggio

$b_{\text{eff},1}\text{-Appoggio}$			
L	=	33.4	m
L_e	=	33.4	m
b_0	=	0.6	m
b_1	=	1.1	m
b_2	=	1.1	m
b_{e1}	=	1.1	m
b_{e2}	=	1.1	m
β_1	=	1	-
β_2	=	1	-
$b_{\text{eff},1}$	=	2.8	m

7.1.2 Effetti del Ritiro e della Viscosità

Gli effetti differiti nel tempo dovuti a ritiro e viscosità possono essere messi in conto tramite un'analisi esatta, che tenga conto dello sviluppo nel tempo delle deformazioni anelastiche del calcestruzzo, oppure tramite metodo semplificato, che utilizzi differenti coefficienti di omogenizzazione – definiti dalla normativa vigente – per i diversi tipi di azioni applicate alla struttura. I due approcci sono chiariti di seguito. L'analisi sviluppata dal codice di calcolo utilizzato è basata sul “Metodo Esatto”. Viene comunque fornito nel capitolo successivo confronto con i risultati che si otterrebbero tramite metodo approssimato.

Metodo Esatto - Analisi al Passo

La procedura applicata dal software utilizzato consente di discretizzare nel tempo gli effetti delle deformazioni anelastiche del calcestruzzo.

Gli effetti del ritiro sono valutati come effetti di n incrementi di deformazione anelastica da ritiro che si sviluppa nel tempo secondo la funzione rappresentata in Figura 3: ad ognuno di questi incrementi è associato lo sviluppo di una deformazione anelastica viscosa, variabile nel tempo. Ambedue le componenti di deformazione anelastica sono modellate come azioni equivalenti, “primary effects”, applicate alla sezione composta e tramite i relativi effetti, “secondary effects”. Tali componenti sono esplicitate di seguito.

Le azioni equivalenti, “primary effects”, associate alla contrazione impedita da ritiro sono:

¹ Per travi semplicemente appoggiate $L_e = L =$ distanza tra gli appoggi,

 GRUPPO FERROVIE DELLO STATO ITALIANE	ITINERARIO NAPOLI-BARI RADDOPPIO TRATTA CANCELLO – BENEVENTO II LOTTO FUNZIONALE FRASSO TELESINO – VITULANO 1° LOTTO FUNZIONALE FRASSO - TELESE					
	PONTI E VIADOTTI DI LINEA Relazione di calcolo impalcato L = 35.0 m	COMMESSA IF0H	LOTTO 22 D 11	CODIFICA CL	DOCUMENTO V0000005	REV. B

- uno sforzo normale di trazione - $N_r(t, t_0)$ applicato baricentricamente sulla sezione di soletta;
- uno sforzo normale di compressione $N_r(t, t_0)$ applicato baricentricamente sulla sezione composta da trave e soletta;
- un momento flettente positivo $M_r(t, t_0)$ applicato alla sezione composta da trave e soletta;

Dove:

- $N_r(t, t_0) = A_c \times E_c \times \varepsilon_r(t, t_0)$ con A_c area della soletta, E_c modulo istantaneo del calcestruzzo, $\varepsilon_r(t, t_0)$ deformazione da ritiro al tempo t e $t_0 = 3$ gg.
- $M_r(t, t_0) = N_r(t, t_0) \times e_y$ con e_y eccentricità tra baricentro soletta e sezione composta omogeneizzato con modulo istantaneo del calcestruzzo E_c .

Lo sforzo di compressione $N_r(t, t_0)$ e il momento $M_r(t, t_0)$ applicati sulla sezione composta sono ripartiti, imponendo l'equilibrio e la congruenza, tra soletta e trave e si traducono in azioni di sforzo normale baricentrico e momento flettente, "secondary effects", ovvero $N_{r1}(t, t_0)$ ed $M_{r1}(t, t_0)$ sulla trave metallica (parte 1 sella sezione composta) ed $N_{r2}(t, t_0)$ ed $M_{r2}(t, t_0)$ sulla soletta in calcestruzzo (parte 2 sella sezione composta). Lo stato di sforzo nelle due parti della sezione composta è quindi:

- nella trave in acciaio $N_{r1}(t, t_0)$ ed $M_{r1}(t, t_0)$;
- nella soletta $-N_{r2}(t, t_0)$, $N_{r2}(t, t_0)$ ed $M_{r2}(t, t_0)$.

Le azioni equivalenti, "primary effects", associate alle deformazioni viscoso sono:

- uno sforzo normale $\Delta N_\varphi(t, t_i)$ applicato baricentricamente sulla sezione composta da trave e soletta;
- un momento flettente $M_\varphi(t, t_i)$ applicato alla sezione composta da trave e soletta.

Dove:

- $\Delta N_\varphi(t, t_i) = A_c \times E_c \times \Delta \varepsilon_\varphi(t, t_i)$ con A_c area della soletta, E_c modulo istantaneo del calcestruzzo, $\Delta \varepsilon_\varphi(t, t_i)$ deformazione viscosa al tempo t dovuta a un incremento di tensione $\Delta \sigma(t_i)$ applicata all'istante t_i .
- $\Delta M_\varphi(t, t_i) = \Delta N_\varphi(t, t_i) \times e_y$ con e_y eccentricità tra baricentro soletta e sezione composta omogeneizzato con modulo istantaneo del calcestruzzo E_c .

Tali azioni sono ripartite, imponendo l'equilibrio e la congruenza, tra soletta e trave e si traducono in azioni di sforzo normale baricentrico e momento flettente, "secondary effects", ovvero $\Delta N_{\varphi 1}(t, t_i)$ ed $\Delta M_{\varphi 1}(t, t_i)$ sulla trave (parte 1 sella sezione composta) ed $\Delta N_{\varphi 2}(t, t_i)$ ed $\Delta M_{\varphi 2}(t, t_i)$ sulla soletta (parte 2 sella sezione composta). Lo stato di sforzo nelle due parti della sezione composta è quindi:

- nella trave $\Delta N_{\varphi 1}(t, t_i)$ ed $\Delta M_{\varphi 1}(t, t_i)$;
- nella soletta $\Delta N_{\varphi 2}(t, t_i) - \Delta N_\varphi(t, t_i)$ ed $\Delta M_{\varphi 2}(t, t_i)$;

Metodo Semplificato - Coefficienti di omogeneizzazione da Normativa

Come specificato al punto 5.4.2.2. dell'UNI EN 1994-1-1:2005, si può tenere conto degli effetti della viscosità del calcestruzzo utilizzando differenti coefficienti di omogeneizzazione n_L in funzione del tipo di carico, secondo l'espressione:

 ITALFERR GRUPPO FERROVIE DELLO STATO ITALIANE	ITINERARIO NAPOLI-BARI RADDOPPIO TRATTA CANCELLO – BENEVENTO II LOTTO FUNZIONALE FRASSO TELESINO – VITULANO 1° LOTTO FUNZIONALE FRASSO - TELESE					
	PONTI E VIADOTTI DI LINEA Relazione di calcolo impalcato L = 35.0 m	COMMESSA IF0H	LOTTO 22 D 11	CODIFICA CL	DOCUMENTO V0000005	REV. B

$$n_L = n_0 (1 + \psi_L \phi_{tL})$$

dove :

n_0 è il coefficiente di omogeneizzazione per carichi di breve durata pari ad E_a/E_c ;

ϕ_{tL} è il coefficiente di viscosità del calcestruzzo a tempo infinito funzione dell'età del calcestruzzo all'atto dell'applicazione del carico considerato;

ψ_L è il moltiplicatore del coefficiente di viscosità dipendente dal tipo di carico, con valori che possono essere assunti pari ad 1.1 per carichi permanenti e a 0.55 per il ritiro;

In definitiva i coefficienti di omogeneizzazione nel caso in esame risultano:

Tabella 15: Coefficienti di Omogeneizzazione

Coefficienti di Omogeneizzazione					
per carichi accidentali e di breve durata					$n_0 = 6.25$
per gli effetti del ritiro	$\phi(t_{00}, t_0 = 3 \text{ gg.}) =$	2.3	$\psi_L =$	0.55	$n_{r,00} = 14.15$
per carichi permanenti	$\phi(t_{00}, t_0 = 30 \text{ gg.}) =$	1.5	$\psi_L =$	1.1	$n_{p,00} = 16.55$

Gli effetti del ritiro in tal caso si valutano come un'azione di trazione sulla sola soletta pari a:

$$\square N_{r,00} = A_c \times (n_{r,00}/n_0) \times E_c \times \varepsilon_{r,00}$$

e come delle azioni equivalenti sulla sezione composta pari a:

$$\square N_{r,00} = A_c \times (n_{r,00}/n_0) \times E_c \times \varepsilon_{r,00}$$

$$\square M_{r,00} = N_{r,00} \times e_y \text{ con } e_y \text{ eccentricità tra baricentro soletta e sezione composta omogeneizzato coefficiente } n_{r,00}$$

Gli effetti dei carichi di lunga durata (carichi permanenti portati) si valutano invece utilizzando un coefficiente di omogeneizzazione $n_{p,00}$.

7.1.3 Fasi di Calcolo

I modelli studiati e le fasi di calcolo e di verifica considerano le fasi di montaggio, maturazione e gli effetti differiti conseguenti alle varie età della struttura.

Si distinguono le seguenti fasi di riferimento:

fase 1 corrispondente al varo dell'impalcato. In questa fase è presente il solo peso proprio della carpenteria metallica: sezione resistente solo acciaio;

fase 2 corrispondente al getto della soletta. In questa fase la soletta, non ancora collaborante, è applicata come carico distribuito sulle travi: sezione resistente solo acciaio;



Figura 19: Fasi di calcolo 1 e 2

 ITALFERR GRUPPO FERROVIE DELLO STATO ITALIANE	ITINERARIO NAPOLI-BARI RADDOPPIO TRATTA CANCELLO – BENEVENTO II LOTTO FUNZIONALE FRASSO TELESINO – VITULANO 1° LOTTO FUNZIONALE FRASSO - TELESE					
	PONTI E VIADOTTI DI LINEA Relazione di calcolo impalcato L = 35.0 m	COMMESSA IF0H	LOTTO 22 D 11	CODIFICA CL	DOCUMENTO V0000005	REV. B

fase 3 impalcato completo con soletta collaborante, di durata pari a 30 gg., considera gli effetti dovuti al ritiro iniziale e alla relativa viscosità del calcestruzzo: sezione resistente acciaio calcestruzzo con effetti differiti;

fase 4 impalcato completo con soletta collaborante e carichi permanenti portati, di durata pari a 10000 gg., considera gli effetti dovuti ai carichi applicati, al ritiro a lungo termine e alla relativa viscosità del calcestruzzo variabili nel tempo: sezione resistente acciaio calcestruzzo con effetti differiti;

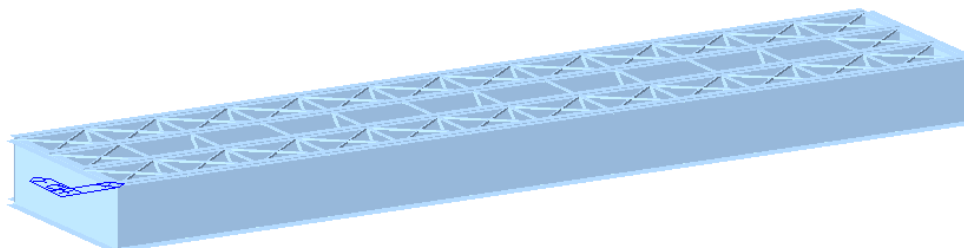

Figura 20: Fasi di calcolo 3 e 4

fase 5 impalcato in esercizio per carichi di breve durata, quali quelli mobili, variazioni di temperatura, vento: in questa fase la sezione resistente risulta composta, ovvero acciaio + soletta collaborante, con modulo elastico istantaneo non ridotto.

7.1.4 Caratteristiche di Calcolo delle Sezioni

Si riportano di seguito le caratteristiche meccaniche dei conci delle nervature principali utilizzate per il calcolo delle sollecitazioni. Si precisa che per l'analisi globale delle sollecitazioni, sviluppata secondo il metodo elastico, vengono utilizzate le sezioni lorde delle nervature in acciaio

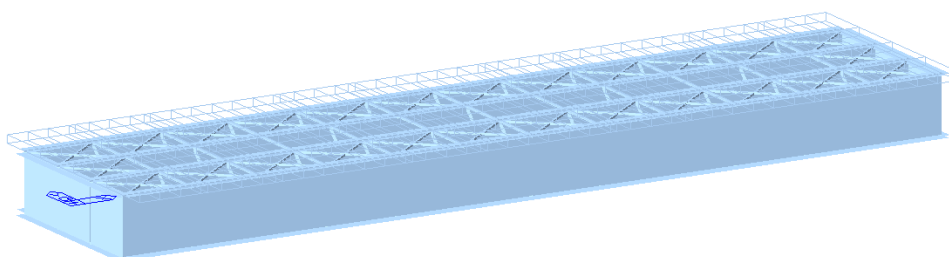
Si considera collaborante la sola soletta con spessore medio pari a 380 mm, e per semplicità di calcolo si trascura il contributo delle predalles sia alla rigidezza che alla resistenza della sezione composta.

Nel seguito si fa riferimento alla sezione in acciaio e alle sezioni composte con coefficienti di omogeneizzazione n_0 , n_{roo} ed n_{poo} , così come specificati precedentemente. Si trascura il contributo dell'armatura longitudinale.

Le caratteristiche meccaniche dei singoli conci riportate di seguito. Si è considerato il contributo dell'acciaio, del calcestruzzo e di un'armatura longitudinale di soletta superiore e inferiore pari a $\phi 18/200$.

Tabella 16 – Proprietà Meccaniche Conci 1 e 2

Acciaio						
Concio	A	zinf	zsup	Iyy	Izz	Jt
-	mm ²	mm	mm	mm ⁴	mm ⁴	mm ⁴
1	1.1825E+05	1.1277E+03	1.5723E+03	1.2582E+11	5.1768E+09	2.6866E+07
2	1.1480E+05	1.0978E+03	1.6022E+03	1.3372E+11	6.1084E+09	2.8437E+07
Mista + armatura t0						
Concio	A	zinf	zsup	Iyy	Izz	Jt
-	mm ²	mm	mm	mm ⁴	mm ⁴	mm ⁴
1	2.9180E+05	2.1756E+03	9.0442E+02	3.4626E+11	1.1657E+11	2.7405E+10
2	2.8835E+05	2.1762E+03	9.0377E+02	3.5766E+11	1.1750E+11	2.7407E+10
Mista + armatura too,ritiro						
Concio	A	zinf	zsup	Iyy	Izz	Jt
-	mm ²	mm	mm	mm ⁴	mm ⁴	mm ⁴

 ITALFERR GRUPPO FERROVIE DELLO STATO ITALIANE	ITINERARIO NAPOLI-BARI RADDOPPIO TRATTA CANCELLO – BENEVENTO II LOTTO FUNZIONALE FRASSO TELESINO – VITULANO 1° LOTTO FUNZIONALE FRASSO - TELESE					
	PONTI E VIADOTTI DI LINEA Relazione di calcolo impalcato L = 35.0 m	COMMESSA IF0H	LOTTO 22 D 11	CODIFICA CL	DOCUMENTO V0000005	REV. B

	1	1.9658E+05	1.8295E+03	1.2505E+03	2.7297E+11	5.4355E+10	1.2114E+10
	2	1.9313E+05	1.8243E+03	1.2557E+03	2.8408E+11	5.5287E+10	1.2116E+10
	Mista + armatura too, permanenti						
Concio	A	zinf	zsup	Iyy	Izz	Jt	
-	mm ²	mm	mm	mm ⁴	mm ⁴	mm ⁴	
1	1.8564E+05	1.7671E+03	1.3129E+03	2.5981E+11	4.7210E+10	1.0358E+10	
2	1.8219E+05	1.7603E+03	1.3197E+03	2.7079E+11	4.8142E+10	1.0360E+10	

7.1.5 Modellazione dei Carichi da Traffico

La determinazione delle componenti di sollecitazione e spostamento dovute ai carichi mobili è sviluppata come segue:

- Vengono stabilite le linee di transito rappresentative degli assi binari;
- I carichi da traffico sono applicati a tali linee secondo gli schemi rappresentati nelle figure a seguire;
- Il software fornisce come output sollecitazioni, tensioni normali e spostamenti massimi e minimi per ogni elemento strutturale e per ogni posizione del carico viaggiante lungo la linea;
- Le tensioni tangenziali nelle travi principali sono calcolate separatamente a partire dalle massime sollecitazioni di taglio e combinate con le tensioni normali, per la valutazione delle tensioni ideali nell'acciaio.

7.1.6 Metodo di Analisi Globale e Classificazione delle Sezioni

Il DM 2008 prevede per le strutture in acciaio e in acciaio calcestruzzo la possibilità di utilizzare i seguenti metodi di analisi globale:

- elastica;
- plastica;
- elasto-plastica.

Tali metodi di analisi sono associati al metodo di valutazione della resistenza delle sezioni trasversali e alle classi di appartenenza delle sezioni come definite al punto 4.2.3.1 del DM 2008.

Nel caso in esame si adotta un metodo di analisi globale elastico e si assume che le sezioni ricadano almeno in classe 3 (vedi paragrafo successivo).

Tabella 17 - Metodi di analisi globale e classificazione delle sezioni.

Metodo di analisi globale	Metodo di calcolo della capacità resistente della sezione	Tipo di sezione
(E)	(E)	tutte ^(*)
(E)	(P)	compatte (classi 1 e 2)
(E)	(EP)	tutte ^(*)
(P)	(P)	compatte di classe 1
(EP)	(EP)	tutte ^(*)

(*) per le sezioni di classe 4 la capacità resistente può essere calcolata con riferimento alla sezione efficace.

La classificazione delle sezioni è definita al punto 4.2.3.1 DM 2008.

 ITALFERR GRUPPO FERROVIE DELLO STATO ITALIANE	ITINERARIO NAPOLI-BARI RADDOPPIO TRATTA CANCELLO – BENEVENTO II LOTTO FUNZIONALE FRASSO TELESINO – VITULANO 1° LOTTO FUNZIONALE FRASSO - TELESE					
	PONTI E VIADOTTI DI LINEA Relazione di calcolo impalcato L = 35.0 m	COMMESSA IF0H	LOTTO 22 D 11	CODIFICA CL	DOCUMENTO V0000005	REV. B

Nel caso in esame, per travi semplicemente appoggiate, possono instabilizzarsi:

le piattabande superiori - in fase di getto, quando non sono ancora rigidamente vincolate alla soletta;

i pannelli d'anima compresi tra due irrigidimenti longitudinali e soggetti a compressione.

Mentre la classificazione delle piattabande superiori in fase di getto è in genere indipendente dall'effettivo stato tensionale, essendo queste uniformemente compresse, la classificazione dei pannelli d'anima può dipendere dalla distribuzione delle tensioni.

Le sezioni resistenti saranno pertanto verificate con riferimento alla loro classe di appartenenza delle piattabande superiori e dei pannelli d'anima. Per questi ultimi, si opera sulla base della seguente procedura:

- si esegue la verifica sulla sezione lorda, senza riduzioni;
- dai valori tensionali si calcolano i valori di ψ ;
- poiché le sezioni resistenti vengono verificate per pressoflessione, si calcolano i rapporti C/t limite per la Classe 3 come indicato in Tab.4.2.I. del DM 2008. Per le sezioni di questa classe non vengono operate delle riduzioni; esse possono raggiungere nelle fibre estreme valori pari a $\sigma = f_{yd}$;
- se il valore limite non è superato, la verifica si conduce in sezione lorda; se, invece, tale valore risulta superato, la verifica della sezione viene condotta per interazioni, considerando l'instabilità locale.

La classificazione dei pannelli d'anima verrà svolta con riferimento allo schema di irrigidimento longitudinale rappresentato nella figura seguente.



Figura 21: Pannelli d'anima per classificazione delle sezioni

Si precisa che nell'analisi dei modelli e nella verifica a taglio, in conformità alla Normativa vengono utilizzate comunque le sezioni lorde per le sezioni di Classe 4.

Si precisa inoltre che, poiché i valori presi a riferimento per i parametri di instabilità delle parti di sezione fanno riferimento a f_{yd} , ai fini della classificazione delle sezioni viene operato un'incremento del parametro ε secondo quanto indicato in EN 1993-1-1:2005 al punto 5.5.2 (9), per tenere in conto il reale livello tensionale nell'elemento in verifica. In tal modo sezioni altrimenti di Classe 4 possono essere classificabili, ai fini delle verifiche di resistenza, come sezioni di Classe 3 in ragione di un ridotto impegno tensionale.

7.2 Verifiche dal Modello Globale

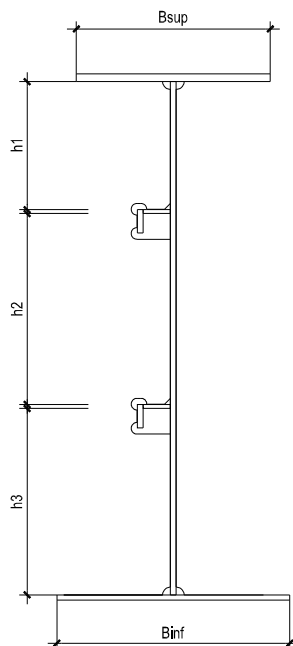
7.2.1 Verifiche allo Stato Limite Ultimo delle Nervature Principali

Le nervature principali sono vincolate lateralmente dalla presenza dei traversi e dei controventi a passo 3200 mm e dalla soletta in corrispondenza delle piattabande compresse. Le sollecitazioni torcenti applicate all'impalcato sono prevalentemente assorbite dal sistema travi-soletta-controventi. Pertanto in accordo a quanto previsto al punto 4.2.4.1.3.2 del DM 2008, non si rendono necessarie verifiche di stabilità globali, flessionale e flessio-torsionale, delle membrature.

L'instabilità locale dei pannelli soggetti a compressione in direzione longitudinale viene considerata attraverso l'impiego di sezioni trasversali efficaci (secondo quanto previsto al paragrafo precedente).

Si svolgono pertanto nel seguito le sole *verifiche di resistenza* delle nervature, le *verifiche per instabilità a taglio dei pannelli d'anima* e le *verifiche a fatica*.

Verifiche di resistenza

Le verifiche si svolgono in campo elastico in accordo a quanto previsto al punto 4.2.4.1.2 e 4.3.4.2.1.1 del DM 2008. Le verifiche sono pertanto svolte come verifiche tensionali, nei seguenti punti.



Figura 22: Punti di verifica

Le tensioni ideali d'anima (P6) sono valutate in corrispondenza del baricentro della sezione lorda d'acciaio. Le coordinate dei punti di verifica sono riportate nella tabella seguente.

Coordinate punti di verifica acciaio											
y1	z1	y2	z2	y3	z3	y4	z4	y5	z5	y6	z6
mm	mm	mm	mm	mm	mm	mm	mm	mm	mm	mm	mm
-400	2700	400	2700	600	0	-600	0	0	2680	0	1128
-400	2700	400	2700	600	0	-600	0	0	2675	0	1098

	ITINERARIO NAPOLI-BARI RADDOPPIO TRATTA CANCELLO – BENEVENTO II LOTTO FUNZIONALE FRASSO TELESINO – VITULANO 1° LOTTO FUNZIONALE FRASSO - TELESE					
	PONTI E VIADOTTI DI LINEA Relazione di calcolo impalcato L = 35.0 m	COMMESSA IF0H	LOTTO 22 D 11	CODIFICA CL	DOCUMENTO V0000005	REV. B

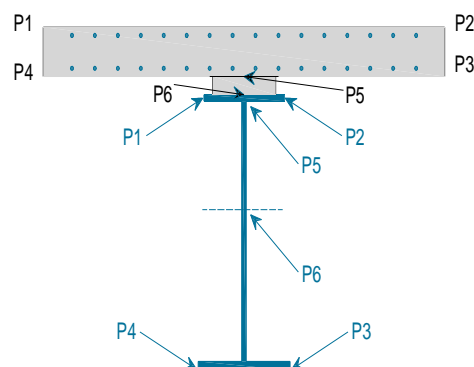
Per le nervature in acciaio la verifica viene svolta sulla tensione ideale:

$$\sigma_{id}^2 = \sigma_n^2 + 3\tau^2 \leq \left(\frac{f_{yk}}{\gamma_{M0}} \right)^2$$

e pertanto:

$$\sigma_{id} \leq 338 \text{ MPa}$$

Per il calcestruzzo della soletta la verifica viene svolta sulla tensione normale minima (verifica a compressione).

$$\sigma_{cd} \leq f_{cd} = \alpha_{cc} f_{ck} / \gamma_c$$

e pertanto:

$$\sigma_{cd} \leq 18.13 \text{ MPa}$$

Verifiche per instabilità a taglio dei pannelli d'anima

Le verifiche sono svolte conformemente a quanto previsto al punto C4.2.4.1.3.4.1 della CM 617 e al punto 4.3 del EN 1993-1-5.

La valutazione della resistenza all'instabilità per taglio risulta necessaria per i pannelli privi di irrigidimenti longitudinali se non è soddisfatta la seguente relazione:

$$\frac{h_w}{t} \leq 72 \frac{\varepsilon}{\eta}$$

Mentre nel caso di pannelli irrigiditi è:

$$\frac{h_w}{t} \leq 31 \frac{\varepsilon}{\eta} \sqrt{k_\tau}$$

dove:

h_w è l'**altezza totale** del pannello d'anima;

t : è lo spessore del pannello;

$$\varepsilon = \sqrt{\frac{235}{f_y}} = 0.81;$$

$$\eta = 1.2 \cdot \gamma_{M1} / \gamma_{M0} = 1.2 \frac{1.1}{1.05} = 1.25;$$

k_τ è il minimo coefficiente d'instabilità per taglio del pannello.

Nel caso in cui si renda necessaria, la verifica della resistenza all'instabilità per taglio consiste nel verificare che il taglio di progetto sia inferiore al taglio resistente definito come:

$$V_{cRd} = \chi_v f_{ywd} h w t / \sqrt{3}$$

dove V_{cRd} è definito dalla normativa citata.

	ITINERARIO NAPOLI-BARI RADDOPPIO TRATTA CANCELLO – BENEVENTO II LOTTO FUNZIONALE FRASSO TELESINO – VITULANO 1° LOTTO FUNZIONALE FRASSO - TELESE					
	PONTI E VIADOTTI DI LINEA Relazione di calcolo impalcato L = 35.0 m	COMMESSA IF0H	LOTTO 22 D 11	CODIFICA CL	DOCUMENTO V0000005	REV. B

Di fatto nel seguito ci si limita a verificare che la valutazione della resistenza all'instabilità per taglio non si renda necessaria.

Il coefficiente k_τ è funzione del rapporto d'allungamento $\alpha = a/h_w$, dove a è la lunghezza del pannello compresa tra 2 irrigiditori trasversali, ed assume il valore:

$$k_\tau = 5.34 + 4.00 \left(\frac{h_w}{a} \right)^2 + k_{\tau 1} \quad \text{se } \alpha = a/h_w \geq 1$$

$$k_\tau = 4.00 + 5.34 \left(\frac{h_w}{a} \right)^2 + k_{\tau 1} \quad \text{se } \alpha = a/h_w < 1$$

Con:

$$k_{\tau 1} = \max \left[\left(\frac{3}{\alpha} \right)^2 \sqrt[4]{\left(\frac{I_{s1}}{t^3 h_w} \right)^3}; \frac{2.1}{t} \sqrt[3]{\frac{I_{s1}}{h_w}} \right]$$

Dove con I_{s1} si intende la somma delle inerzie degli irrigidimenti longitudinali rispetto ai singoli assi baricentrici paralleli al piano d'anima, considerando una l'arghezza d'anima collaborante pari a $15 \varepsilon t$.

Di seguito è riportato in diagramma il rapporto:

$$\beta = \left(\frac{b_w}{t} \right) / \left(31 \frac{\varepsilon}{\eta} \sqrt{k_\tau} \right)$$

valutato con riferimento ad irrigidimenti d'anima aventi le caratteristiche riportate in tabella.

Verifiche a Fatica

Le verifiche a fatica sono svolte per vita illimitata mediante il *metodo dei coefficienti* λ previsto dalla *Specific RFI DTC SICS MA ISF 001 A*, facendo riferimento a valori di tensione ad ampiezza costante definiti per i diversi dettagli strutturali.

Le verifiche si svolgono pertanto confrontando il delta di tensione ideale convenzionale di progetto $\Delta\sigma_{Ed}$ con la classe del particolare $\Delta\sigma_C$, dove:

$$\Delta\sigma_{Ed} = \lambda \phi_2 \Delta\sigma_{71}$$

Nell'espressione precedente, $\Delta\sigma_{71}$ è la variazione di tensione $\sigma_{max} - \sigma_{min}$ negli elementi strutturali conseguente all'applicazione dei carichi mobili secondo il modello LM71, λ è un fattore di correzione definito come:

$$\lambda = \lambda_1 \cdot \lambda_2 \cdot \lambda_3 \cdot \lambda_4 = 0.64$$

con

- $\lambda_1 = 0.64$ (per campate da 35 m)
- $\lambda_2 = 1.0$ (Volume di traffico $T = 25 \times 10^6$ t/anno/via)
- $\lambda_3 = 1.0$ (VU = 100 anni)
- $\lambda_4 = 1.0$ a vantaggio di sicurezza

e dove $\phi_2 = 1.08$ è il coefficiente di incremento dinamico a fatica del sovraccarico teorico valutato come:

	ITINERARIO NAPOLI-BARI RADDOPPIO TRATTA CANCELLO – BENEVENTO II LOTTO FUNZIONALE FRASSO TELESINO – VITULANO 1° LOTTO FUNZIONALE FRASSO - TELESE					
	PONTI E VIADOTTI DI LINEA Relazione di calcolo impalcato L = 35.0 m	COMMESSA IF0H	LOTTO 22 D 11	CODIFICA CL	DOCUMENTO V0000005	REV. B

$$1.67 \geq \phi_2 = \frac{1.44}{\sqrt{L_\phi} - 0.2} + 0.82$$

con $L_\phi = 33.4$ m.

La verifica risulta soddisfatta se:

$$\Delta\sigma_{Ed} \leq \Delta\sigma_C/\gamma_{mf}$$

Oppure, nel caso di tensioni tangenziale se:

$$\Delta\tau_{Ed} \leq \Delta\tau_C/\gamma_{mf}$$

$\Delta\sigma_C$ è la resistenza a fatica corrispondente a 2×10^6 cicli da ricavare sulle SN corrispondenti al particolare strutturale esaminato. In particolare si riporta nel seguito la verifica delle saldature longitudinali piattabande – anima con $\gamma_{mf} = 1.35$.

7.2.2 Verifiche allo Stato Limite Ultimo delle Membrature Secondarie

Verifica di Stabilità dei Controventi Superiori e Inferiori

La verifica di stabilità si effettua nell'ipotesi che la sezione trasversale sia uniformemente, secondo quanto specificato al punto 4.2.4.1.3.1 del DM 2008. Si verifica che lo sforzo di progetto sia minore della resistenza all'insabilità dell'asta ovvero che:

$$N_{Ed} \leq N_{b,Rd}$$

7.2.3 Verifiche allo Stato Limite di Esercizio

Verifica di deformabilità

La verifica allo stato limite di deformazione è stata condotta imponendo dei limiti massimi in relazione alle esigenze del traffico, all'aspetto della struttura, nonché dei vincoli e dei dispositivi di giunto previsti in progetto. Le verifiche svolte sono:

- accelerazione verticale dell'impalcato;
- inflessione dell'impalcato nel piano verticale;
- torsione dell'impalcato (sghembo del binario)

Si omettono le verifiche di inflessione dell'impalcato nel piano orizzontale trattandosi di impalcato in rettilineo.

La verifica di accelerazione dell'impalcato, per opere con velocità di progetto inferiore a 200 km/h, consiste nel verificare che la prima frequenza propria dell'impalcato ricada nel fuso di cui al punto 5.2.2.3.3 del DM 2008, Figura 5.2.7.

La verifica dell'inflessione nel piano verticale consiste nel verificare che sotto i treni previsti dallo schema di carico in Tabella 5 incrementati dai relativi coefficienti di adattamento e dinamici, il rapporto tra inflessione e luce sia minore di $L/600$, ovvero che sotto il solo trano LM71 (stato limite per il confort del passeggero), incrementato dai coefficienti di adattamento e dinamici, il rapporto tra inflessione in asse binario e luce sia minore di $L/1000$.

La verifica dello sghembo viene svolta per velocità comprese tra i 120 km/h e i 200 km/h controllando che, su un campo di lunghezza longitudinale pari a 3 m e di ampiezza trasversale pari ad $s = 1.435$ m il massimo spostamento verticale differenziale sia minore o uguale a 3 mm.

	ITINERARIO NAPOLI-BARI RADDOPPIO TRATTA CANCELLO – BENEVENTO II LOTTO FUNZIONALE FRASSO TELESINO – VITULANO 1° LOTTO FUNZIONALE FRASSO - TELESE					
	PONTI E VIADOTTI DI LINEA Relazione di calcolo impalcato L = 35.0 m	COMMESSA IF0H	LOTTO 22 D 11	CODIFICA CL	DOCUMENTO V0000005	REV. B

Verifica torsionale

La verifica si effettua considerando il treno di carico LM71 incrementato con il rispettivo coefficiente dinamico. Si accetta che il massimo sghembo, misurato su un'estensione di 3 m, deve essere inferiore a 1.5 mm essendo la velocità di progetto superiore ai 200 km/h.

Verifica di fessurazione

Per la soletta in calcestruzzo armato si verifica nel seguito la condizione limite di formazione delle fessure, per la combinazione di azioni prescelta, ovvero per la combinazione frequente.

La condizione limite, in accordo al punto 4.1.2.2.4.1 del DM 2008 è:

$$\sigma_t = f_{ctm}/1.2 = 2.5 \text{ MPa}$$

dove σ_t è la tensione normale di trazione nella fibra più sollecitata e dove f_{ctm} , in accordo al punto 11.2.10.2 del DM 2008 è:

$$f_{ctm} = 0.3 (f_{ck})^{2/3} = 3.02 \text{ MPa}$$

Verifica delle tensioni di esercizio

La massima tensione di compressione del cls deve rispettare la limitazione:

- $\sigma_c < 0.55 f_{ck} = 17.6 \text{ MPa}$ per combinazione caratteristica;
- $\sigma_c < 0.40 f_{ck} = 12.8 \text{ MPa}$ per combinazione quasi permanente.

La massima tensione dell'acciaio deve rispettare la limitazione:

- $\sigma_s < 0.75 f_{yk}$ per combinazione caratteristica.

7.3 Modello Locale per Verifica della Soletta in Direzione Trasversale

Per il calcolo delle sollecitazioni massime agenti nella soletta è stato implementato un modello di calcolo agli elementi finiti, che schematizza la risposta di una fascia di soletta di larghezza pari ad 1 m e spessore costante pari allo spessore medio, ovvero pari a 40.0 cm. Le condizioni di carico elementari esaminate mediante il modello di calcolo sono le seguenti:

- Peso proprio della soletta;
- Permanenti portati con barriere antirumore;
- Treno LM71 via sinistra, via destra e folla su marciapiede sinistro, destro;
- Vento da sinistra su barriere;
- Deragl. 1a;
- Deragl. 1b;
- Deragl. 2a;
- Deragl. 2b.

Dal modello sono dedotte le massime sollecitazioni di flessione e taglio trasversali sulla soletta sulla base delle quali sono svolte le verifiche agli stati limite ultimi e di esercizio.

8 RISULTATI DELL'ANALISI STRUTTURALE – NERVATURE PRINCIPALI

Si utilizza un'analisi lineare elastica per gli effetti delle azioni tenendo in conto fenomeni differiti quali la viscosità e ritiro, gli effetti delle azioni termiche e le fasi costruttive.

In questa sezione sono rappresentati alcuni risultati dell'analisi, in termini di sollecitazioni, in forma grafica e per le sole nervature principali. Nelle sezioni da 0 a 15 sono invece riportati, in forma grafica, i risultati per tutte le condizioni di carico in corrispondenza degli elementi di carpenteria principale e secondaria.

8.1 Sollecitazioni in fase di getto (soletta non collaborante)

Si riportano di seguito le sollecitazioni nella fase 2, in presenza della sola carpenteria di acciaio come elemento resistente e di tutti i pesi propri strutturali come carichi applicati.



Figura 23: G1.1+G1.2 - Sollecitazione flessionale My [kNm]



Figura 24: G1.1+G1.2 - Sollecitazione tagliante Vz [kN]

8.2 Sollecitazioni a T_{oo}

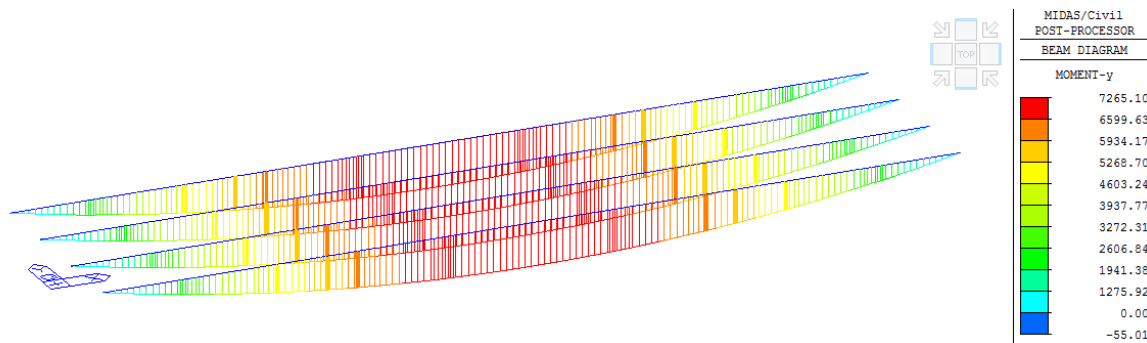
Si riportano di seguito le sollecitazioni al termine della fase 4, sulla sezione composta e sulle due parti trave (parte 1) e soletta (parte 2), dove i carichi applicati sono:

- Pesi Propri;
- Carichi Permanenti Portati;
- Effetti del ritiro e della viscosità.

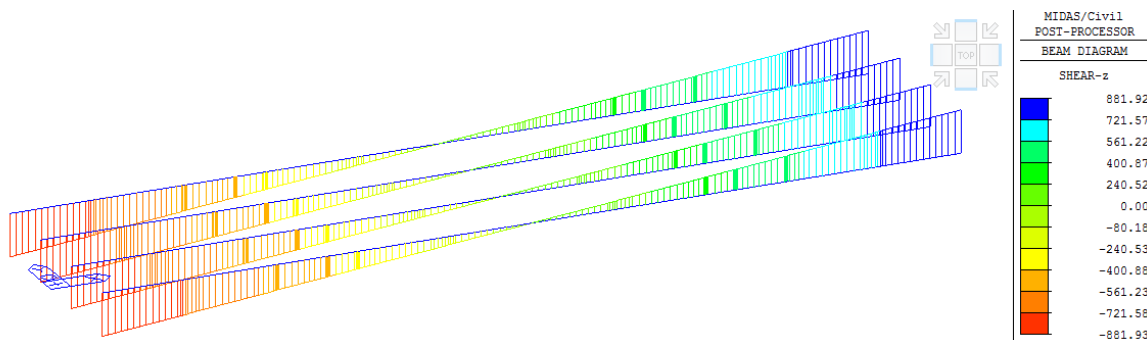

Figura 25: G1+G2+E2 - Sollecitazione flessionale My [kNm]



Figura 26: G1+G2+E2 - Sollecitazione tagliante Vz [kN]

8.3 Ritiro e Viscosità - Confronto fra soluzione FEM e metodo semplificato

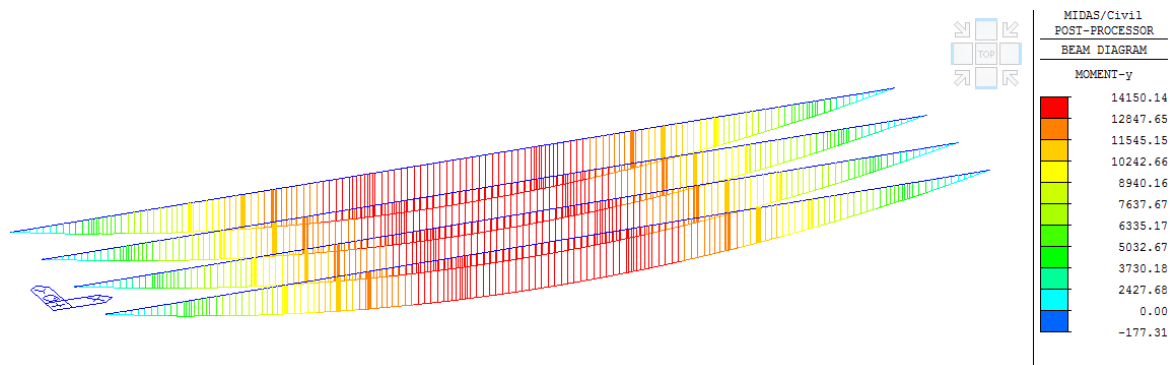
Nelle immagini seguenti si esplicitano gli effetti delle azioni “primarie” dovute al ritiro (E2.1) e quelle “secondarie” dovute al ritiro e alla viscosità ad esso associata (E2.1+E2.2).

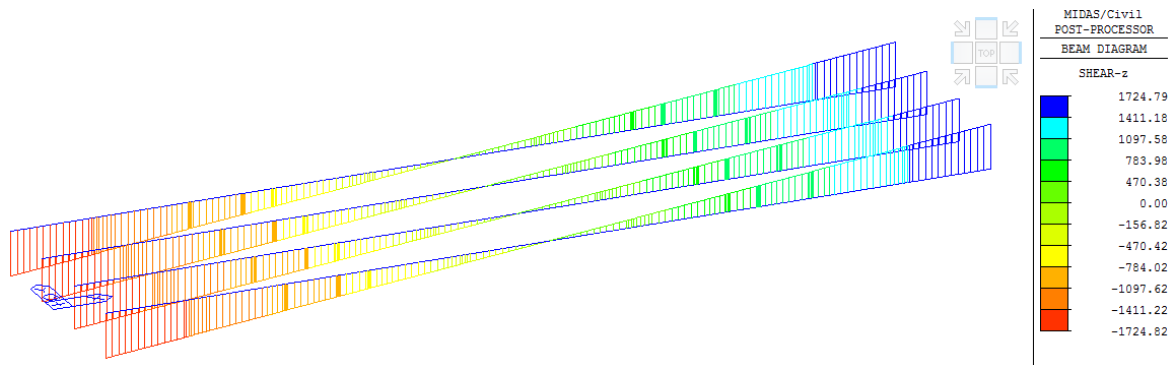

Figura 27: E2.1 – Effetti Primari - Sollecitazione di Sforzo Normale Nx [kN]



Figura 28: E2.1 – Effetti Primari - Sollecitazione flessionale M_y [kNm]

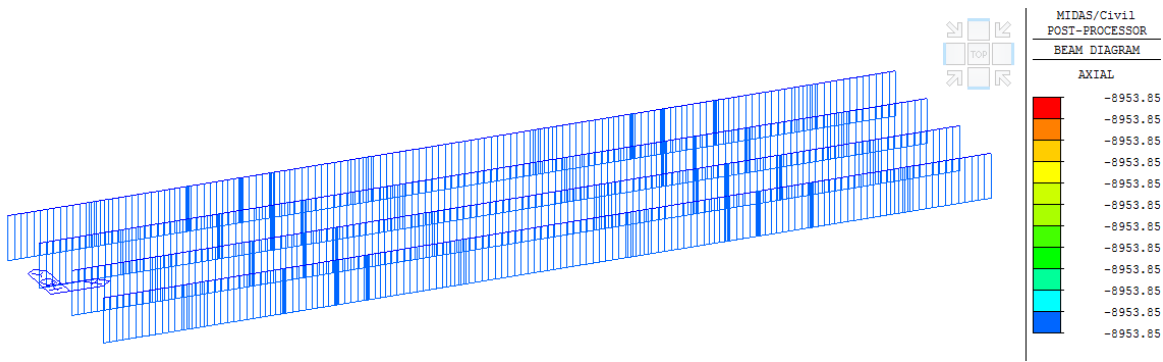

Figura 29: E2.1 + E2.2 – Effetti Secondari – Sollecitazione assiale nella soletta N_x [kN]

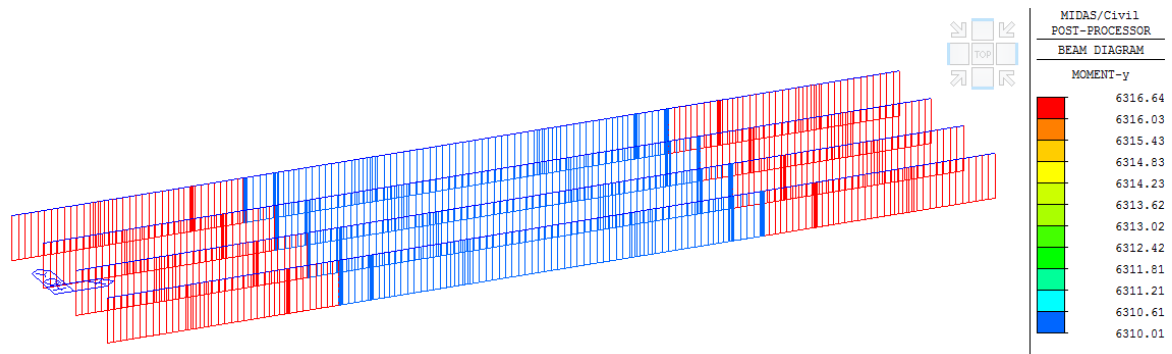

Figura 30: E2.1 + E2.2 – Effetti Secondari – Sollecitazione assiale nelle nervature N_x [kN]

Nelle tabelle a seguire si riporta il calcolo delle stesse sollecitazioni tramite il metodo semplificato esposto al paragrafo 7.4.

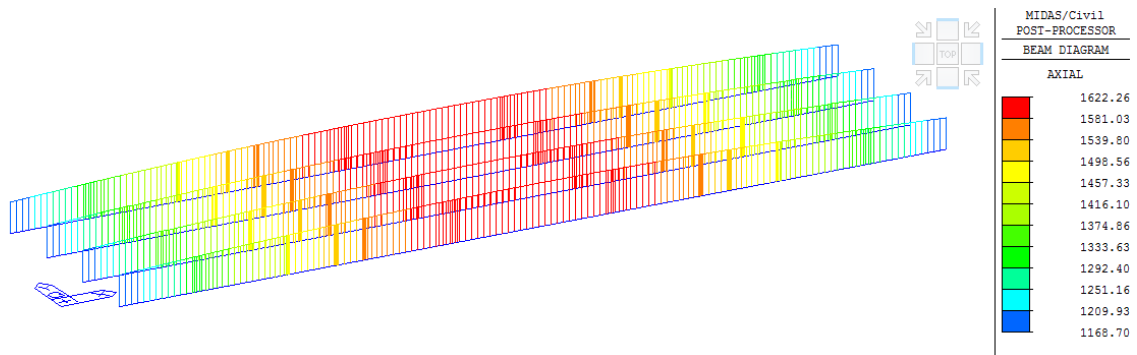
Tabella 18: Calcolo delle sollecitazioni da ritiro nella soletta e nelle nervature – metodo semplificato

Concio 1 - Metodo Semplificato

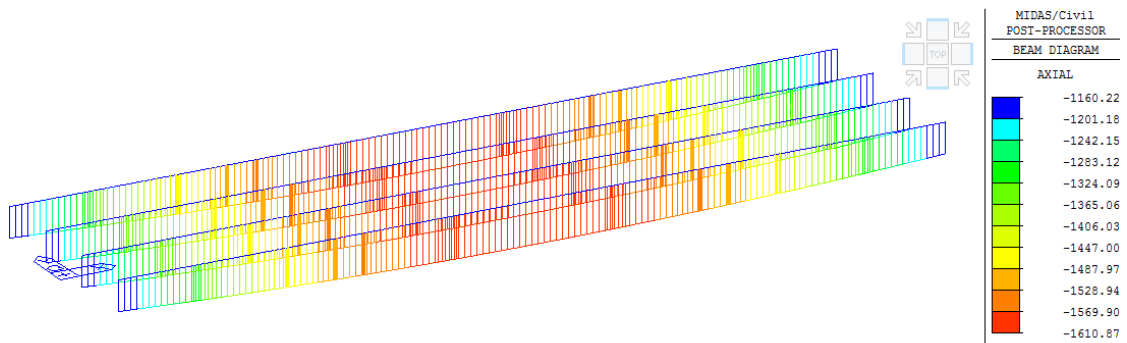
Dati di Base			
$\epsilon_{r,\infty}$	=	-2.57E-04	deformazione da ritiro a tempo infinito
$\varphi_{r,\infty}$	=	2.3	coefficiente di viscosità a tempo infinito per $t_0 = 3$ gg.
ψ_p	=	0.55	coefficiente di partecipazione
Caratteristiche Meccaniche e Geometriche			
$E_{c,0}$	=	33650 MPa	Modulo elastico istantaneo del calcestruzzo
$E_{cr,\infty}$	=	14857 MPa	Modulo elastico a tempo 00 del calcestruzzo per effetti del ritiro
E_s	=	210000 MPa	Modulo elastico dell'acciaio

PONTI E VIADOTTI DI LINEA

Relazione di calcolo impalcato L = 35.0 m

COMMESSA	LOTTO	CODIFICA	DOCUMENTO	REV.	FOGLIO
IF0H	22 D 11	CL	V0000005	B	46 di 98

$n_{r,\infty}$	=	14.14	MPa	coefficiente di omogenizzazione
$b_{soletta}$	=	2800	mm	larghezza di soletta collaborante
$h_{soletta}$	=	380	mm	spessore di calcolo
h_s	=	2.7	m	altezza della trave in acciaio
$C_{s0,sup}$	=	1.57E+00	m	distanza estradosso baricentro sezione solo acciaio
$C_{s0,inf}$	=	-1.13E+00	m	distanza intradosso baricentro sezione solo acciaio
$C_{s,roo,sup}$	=	8.87E-01	m	distanza estradosso baricentro sezione composta
$C_{s,roo,inf}$	=	-1.81E+00	m	distanza intradosso baricentro sezione composta
$I_{cs,roo}$	=	2.69E-01	m ⁴	Inerzia della sezione composta
A_s	=	0.11825	m ²	Area della sezione in acciaio
A_c	=	1.064	m ²	Area della soletta
$A_{sc,roo}$	=	0.1935	m ²	Area equivalente della sezione composta

Sollecitazioni Equivalenti

$N_{req,r,\infty}$	=	-4062.48	kN	Sforzo Normale
$M_{yeq,r,\infty}$	=	-4.38E+03	kNm	Momento Flettente

Sollecitazioni Finali nel Calcestruzzo

$S_{c,sup}$	=	0.88	MPa	tensione al lembo superiore
$S_{c,med}$	=	1.09	MPa	tensione media
$S_{c,inf}$	=	1.31	MPa	tensione al lembo inferiore
$N_{c,roo}$	=	1165.42	kN	sforzo normale risultante

Sollecitazioni Finali nell'Acciaio

$S_{s,sup}$	=	-35.4	MPa	tensione al lembo superiore
$S_{s,inf}$	=	8.45	MPa	tensione al lembo inferiore
$N_{s,roo}$	=	-1166.79	MPa	sforzo normale risultante

Concio 2 - Metodo Semplificato

Dati di Base

$\epsilon_{r,\infty}$	=	-2.57E-04	-	deformazione da ritiro a tempo infinito
$\varphi_{r,\infty}$	=	2.3	-	coefficiente di viscosità a tempo infinito per $t_0 = 3$ gg.
Ψ_p	=	0.55		coefficiente di partecipazione

Caratteristiche Meccaniche e Geometriche

$E_{c,0}$	=	33650	MPa	Modulo elastico istantaneo del calcestruzzo
$E_{cr,\infty}$	=	14857	MPa	Modulo elastico a tempo 00 del calcestruzzo per effetti del ritiro
E_s	=	210000	MPa	Modulo elastico dell'acciaio
$n_{r,\infty}$	=	14.14	MPa	coefficiente di omogenizzazione
$b_{soletta}$	=	2800	mm	larghezza di soletta collaborante
$h_{soletta}$	=	380	mm	spessore di calcolo
h_s	=	2.7	m	altezza della trave in acciaio
$C_{s0,sup}$	=	1.60E+00	m	distanza estradosso baricentro sezione solo acciaio
$C_{s0,inf}$	=	-1.10E+00	m	distanza intradosso baricentro sezione solo acciaio
$C_{s,roo,sup}$	=	8.93E-01	m	distanza estradosso baricentro sezione composta
$C_{s,roo,inf}$	=	-1.81E+00	m	distanza intradosso baricentro sezione composta
$I_{cs,roo}$	=	2.81E-01	m ⁴	Inerzia della sezione composta
A_s	=	0.1148	m ²	Area della sezione in acciaio
A_c	=	1.064	m ²	Area della soletta
$A_{sc,roo}$	=	0.1901	m ²	Area equivalente della sezione composta

Sollecitazioni Equivalenti

$N_{req,r,\infty}$	=	-4062.48353	kN	Sforzo Normale
$M_{yeq,r,\infty}$	=	-4.40E+03	kNm	Momento Flettente

Sollecitazioni Finali nel Calcestruzzo

$S_{c,sup}$	=	0.89	MPa	tensione al lembo superiore
$S_{c,med}$	=	1.1	MPa	tensione media
$S_{c,inf}$	=	1.32	MPa	tensione al lembo inferiore
$N_{c,roo}$	=	1176.53	kN	sforzo normale risultante

Sollecitazioni Finali nell'Acciaio

 ITALFERR GRUPPO FERROVIE DELLO STATO ITALIANE	ITINERARIO NAPOLI-BARI RADDOPPIO TRATTA CANCELLO – BENEVENTO II LOTTO FUNZIONALE FRASSO TELESINO – VITULANO 1° LOTTO FUNZIONALE FRASSO - TELESE					
	PONTI E VIADOTTI DI LINEA Relazione di calcolo impalcato L = 35.0 m	COMMESSA IF0H	LOTTO 22 D 11	CODIFICA CL	DOCUMENTO V0000005	REV. B

Concio 2 - Metodo Semplificato

$S_{s, sup}$	-35.36	MPa	tensione al lembo superiore
$S_{s, inf}$	6.95	MPa	tensione al lembo inferiore
$N_{s, roo}$	-1176.96	MPa	sforzo normale risultante

Nelle tabelle a seguire è invece riportato un confronto in termini di tensioni, dovute ai soli effetti del ritiro e della viscosità ad esso associata, nella soletta e nella trave.

Tabella 19: Confronto tra soluzione esatta (modello FEM) e metodo semplificato

		Soletta			
Posizione			-	Modello FEM	Modello Semplificato
Concio 1	S_{sup}	Mpa		0.89	0.88
	S_{inf}	Mpa		1.38	1.32
Concio 2	S_{sup}	Mpa		0.88	0.89
	S_{inf}	Mpa		1.35	1.35

		Trave in Acciaio			
Posizione			-	Modello FEM	Modello Semplificato
Concio 1	S_{sup}	Mpa		-35	-35.4
	S_{inf}	Mpa		7.8	8.45
Concio 2	S_{sup}	Mpa		-34.8	-35.4
	S_{inf}	Mpa		6.25	6.95

Si evince che i risultati ottenuti con i due metodi sono equivalenti e pertanto nel seguito, nella valutazione delle tensioni nel calcestruzzo e nell'acciaio delle travi principali per le diverse combinazioni di carico si è proceduto in modo automatico utilizzando direttamente i risultati forniti dal software.

8.4 Risultati dell'Analisi Modale

Si riportano nelle immagini a seguire i modi di vibrazione significativi dell'impalcato.



Figura 31: Primo modo di vibrare dell'impalcato

8.5 Calcolo della Frequenza Propria dell'Impalcato

Si verifica la correttezza del coefficiente di incremento dinamico Φ_3 utilizzato nel calcolo. La frequenza propria n_0 deve ricadere nell'intervallo del fuso indicato nella Specifica per la progettazione e l'esecuzione dei ponti ferroviari.

- il limite inferiore del fuso è pari a $23.58 L^{-0.592} = 2.87$ Hz essendo $L=35$ m;

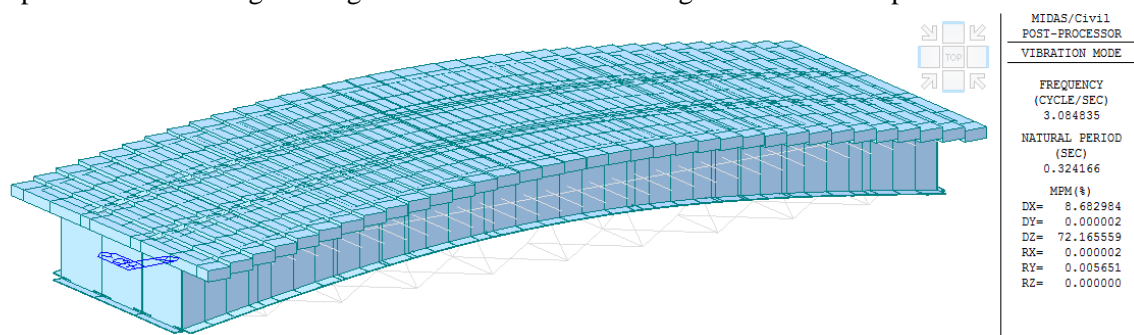
 ITALFERR GRUPPO FERROVIE DELLO STATO ITALIANE	ITINERARIO NAPOLI-BARI RADDOPPIO TRATTA CANCELLO – BENEVENTO II LOTTO FUNZIONALE FRASSO TELESINO – VITULANO 1° LOTTO FUNZIONALE FRASSO - TELESE					
	PONTI E VIADOTTI DI LINEA Relazione di calcolo impalcato L = 35.0 m	COMMESSA IF0H	LOTTO 22 D 11	CODIFICA CL	DOCUMENTO V0000005	REV. B

➤ il limite superiore è pari a $94.76 L^{-0.748} = 6.63$ Hz.

La freccia dell'impalcato, sotto carichi equivalenti alle azioni permanenti ovvero pari a $G1+G2 = 400$ kN/m, è pari a:

➤ $\delta_0 = 28$ mm.

E pertanto la prima frequenza propria dell'impalcato è:

➤ $n_0 = 17.75 / (\delta_0)^{1/2} = 3.35$ Hz

La verifica risulta soddisfatta, pertanto si procede alla verifica strutturale degli elementi costituenti l'impalcato.

8.6 Sollecitazioni nelle combinazioni agli SLU

Si riportano di seguito i diagrammi involuppo delle sollecitazioni agli SLU.



Figura 32: Involuppo delle combinazioni SLU A1 STR - Sollecitazione flessionale My [kNm]



Figura 33: Involuppo delle combinazioni SLU A1 STR - Sollecitazione tagliante Vz [kN]

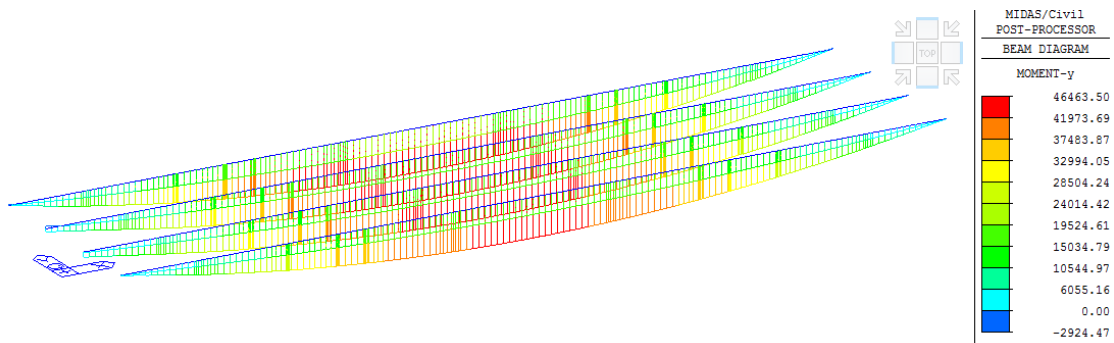

Figura 34: Involuppo delle combinazioni SLV Z - Sollecitazione flessionale My [kNm]

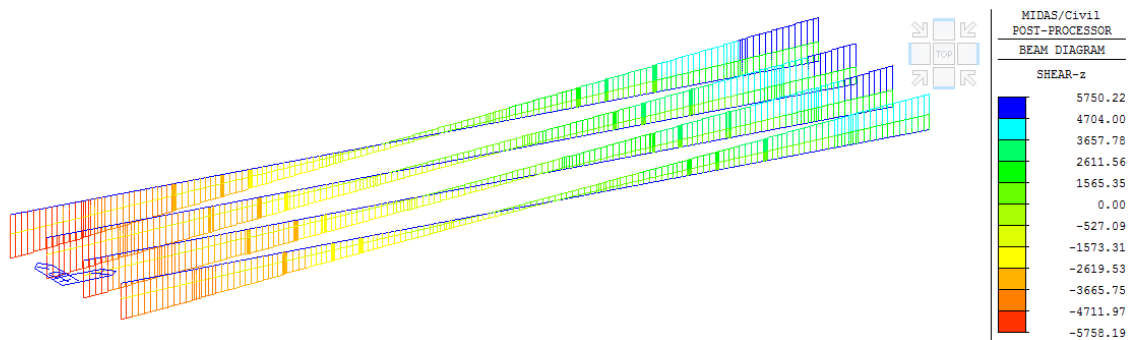

Figura 35: Involuppo delle combinazioni SLV Z - Sollecitazione tagliante Vz [kN]

8.7 Sollecitazioni e Spostamenti nelle Combinazioni agli SLE

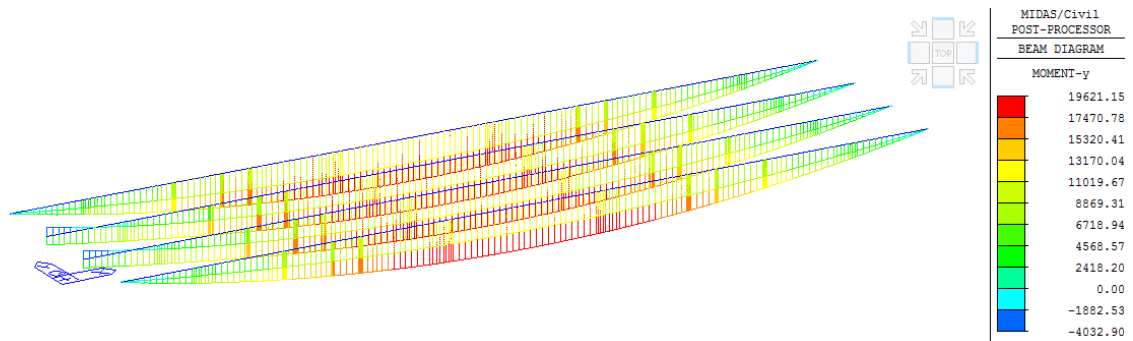
Nelle figure a seguire si riportano le sollecitazioni e gli spostamenti nelle combinazioni agli SLE maggiormente significative.

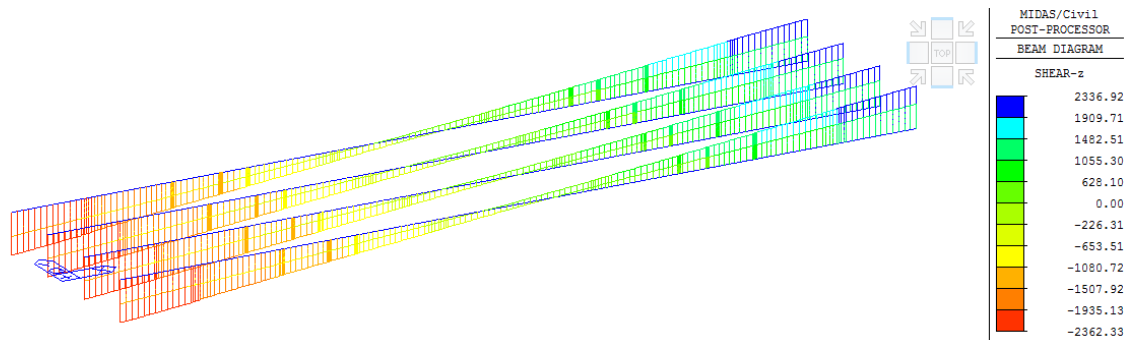

Figura 36: Involuppo delle combinazioni SLE Rara – Sforzo assiale Fx [kN]



Figura 37: Involuppo delle combinazioni SLE Rara - Sollecitazione flessionale My [kNm]

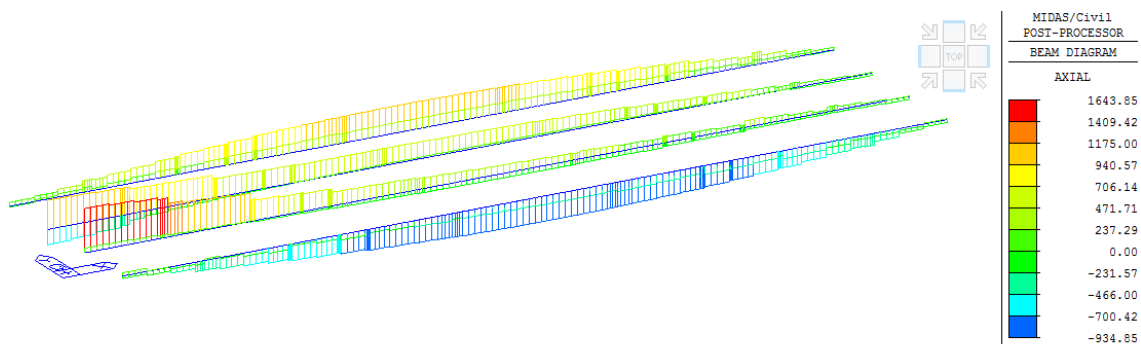

Figura 38: Involuppo delle combinazioni SLE Rara – Sforzo assiale Fx nella soletta [kN]

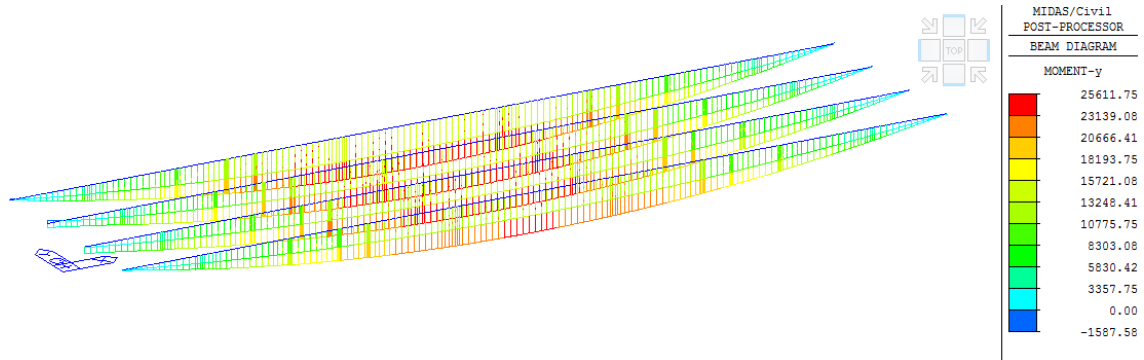

Figura 39: Involuppo delle combinazioni SLE Rara - Sollecitazione flessionale My nella soletta [kNm]

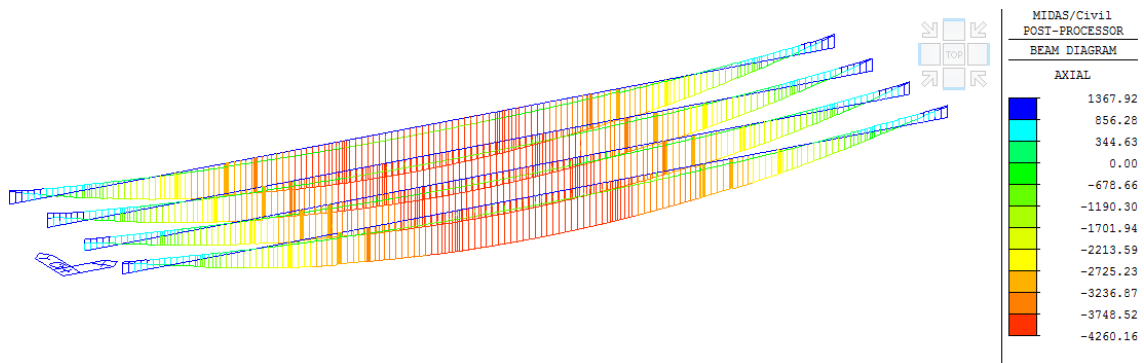

Figura 40: G1+G2+E2 – Spostamenti verticali [mm]

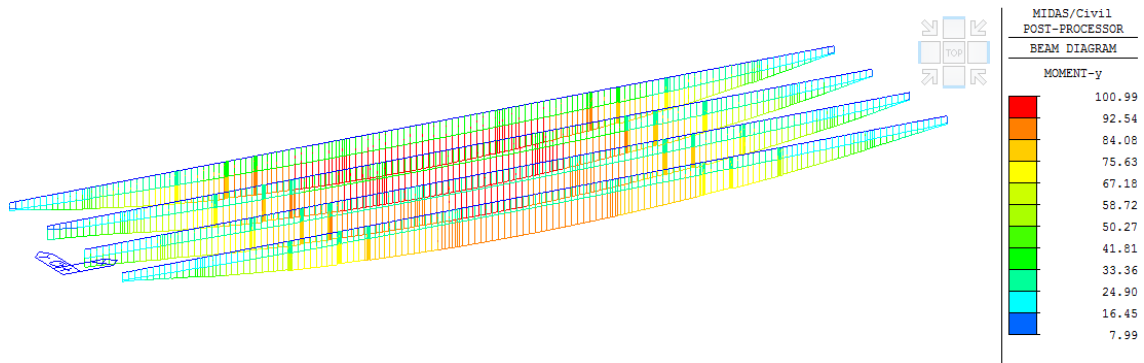

Figura 41: Involuppo delle combinazioni SLE Rara – Massimi spostamenti verticali [mm]

9 VERIFICA DELLE NERVATURE PRINCIPALI

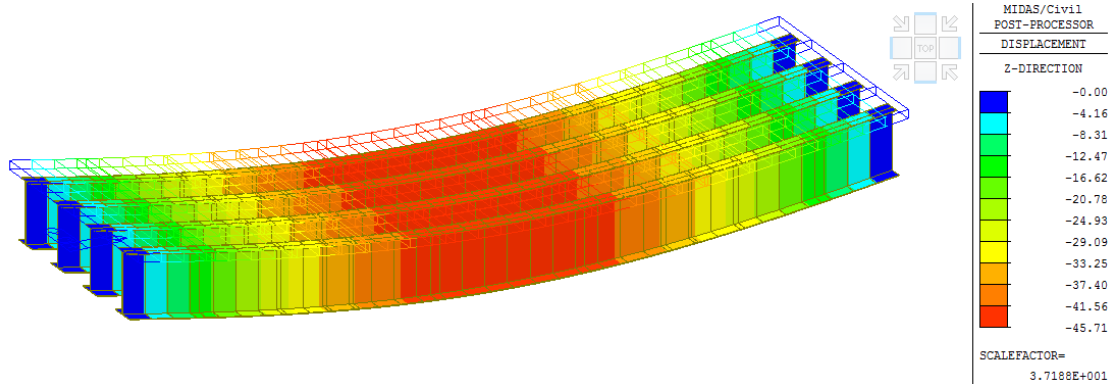
La verifica è stata condotta con un'analisi elastica. Nelle pagine che seguono si riportano le diverse verifiche previste dalla Normativa di riferimento allo SLU e allo SLE.

9.1 Fase di Getto - Classificazione delle Sezioni

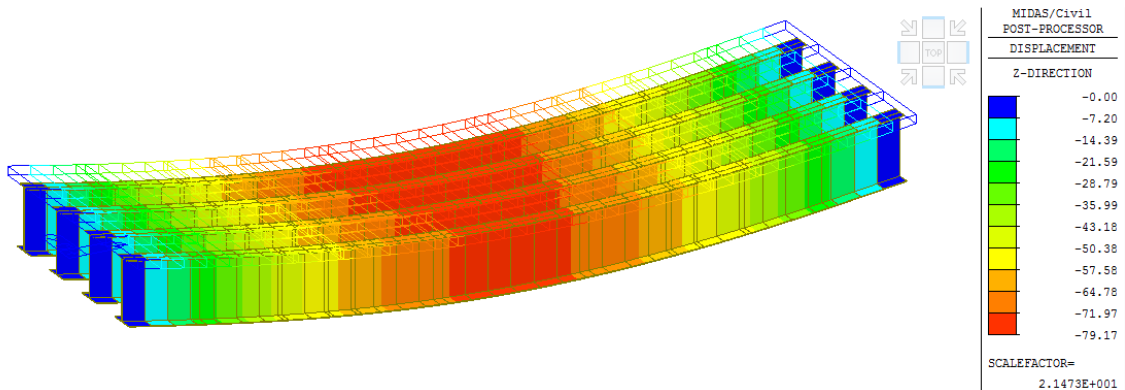
Nella tabella successiva si riporta la classificazione delle piattabande superiori per il Concio 1 e 2 nell'ipotesi di sollecitazione di compressione uniforme, come è il caso in fase di getto.

Si evince che ambedue le piattabande superiori, per il Concio 1 e per il Concio 2, sono di classe 4.

La determinazione della larghezza efficace delle piattabande superiori è svolta in accordo a quanto specificato al punto C4.2.4.1.3.4.2 della CM 617 e al punto 4.2.1 dell'EN 1993-1-5.

Tabella 20: Classificazione delle piattabande superiori in fase di getto

Concio	Classificazione secondo NTC (Tab. 4.2.II)							Valutazione sezione efficace (EN 1993-1-5 - p.to 4.2.1)				
	B_{sup} mm	t_w mm	C mm	t mm	14ϵ -	C/t -	Classe	k_{σ}^* -	b_p mm	λ_p -	ρ -	$B_{sup,eff}$ mm
1	800	25	387.5	20	11.34	19.38	4	0.43	387.50	1.28	0.65	516
2	800	20	390.0	25	11.34	15.60	4	0.43	390.00	1.03	0.76	609

* da EN 1993-1-5 Sezione 4.2.1

 ITALFERR GRUPPO FERROVIE DELLO STATO ITALIANE	ITINERARIO NAPOLI-BARI RADDOPPIO TRATTA CANCELLO – BENEVENTO II LOTTO FUNZIONALE FRASSO TELESINO – VITULANO 1° LOTTO FUNZIONALE FRASSO - TELESE					
	PONTI E VIADOTTI DI LINEA Relazione di calcolo impalcato L = 35.0 m	COMMESSA IF0H	LOTTO 22 D 11	CODIFICA CL	DOCUMENTO V0000005	REV. B

La larghezza efficace da considerare in questa fase è pertanto pari a 516 mm per il Concio 1 e 609 mm per il Concio 2.

Le caratteristiche meccaniche delle sezioni con larghezza efficace delle piattabande superiori sono riportate nella tabella seguente.

Tabella 21: Sezioni efficaci in fase di getto – Caratteristiche meccaniche

Concio	Acciaio in Fase di Getto (Sezione Efficace)					
	A	zinf	zsup	Iyy	Izz	Jt
-	mm ²	mm	mm	mm ⁴	mm ⁴	mm ⁴
1	1.1257E+05	1.0489E+03	1.6511E+03	1.1126E+11	4.5524E+09	2.6108E+07
2	1.1003E+05	1.0288E+03	1.6712E+03	1.2113E+11	5.5123E+09	2.7442E+07

Lungo le anime delle nervature sono presenti n.3 pannelli separati dai due irrigidimenti verticali posti rispettivamente a 700 mm e a 1400 mm dall'estradosso travi. In fase di getto le nervature sono soggette solo ad azioni flessionali e pertanto le tensioni all'estremità dei pannelli d'anima sono proporzionali alle distanze di queste ultime dall'asse neutro coincidente con l'asse baricentrico. Nella tabella a seguire è pertanto riportata la classificazione dei pannelli d'anima in fase di getto. Risulta che i pannelli d'anima sono tutti di classe 3 e pertanto le tensioni normali in fase di getto saranno valutate sulle sezioni efficaci con proprietà riepilogate in tabella *Tabella 21: Sezioni efficaci in fase di getto – Caratteristiche meccaniche*.

Tabella 22: Classificazione dei pannelli d'anima in fase di getto

Concio		=	1	2
H	mm	=	2700.00	2700.00
t _{f, sup}	mm	=	20.00	25.00
t _{f, inf}	mm	=	30.00	35.00
h _a	mm	=	2650.00	2640.00
t	mm	=	25.00	20.00
h ₁	mm	=	670.00	665.00
h ₂	mm	=	680.00	680.00
h ₃	mm	=	1255.00	1250.00
h _y	mm	=	1700.42	1721.26
ψ ₁	-	=	0.60	0.60
ψ ₂	-	=	0.30	0.31
ψ ₃	-	=	-3.21	-2.92
42 ε	-	=	34.02	34.02
κ ₁	-	=	34.02	34.02
κ ₂	-	=	34.02	34.02
κ ₃	-	=	100.44	100.44
C1/t	-	=	26.80	33.25
C2/t	-	=	27.20	34.00
C3/t	-	=	50.20	62.50
Classe Pannello 1		=	3	3
Classe Pannello 2		=	3	3
Classe Pannello 3		=	3	3

9.2 Fase di Getto - Verifiche Allo Stato Limite Ultimo

Si riportamo nel diagramma a seguire le tensioni normali (non fattorizzate, ovvero con coefficienti unitari sulle azioni) nei punti di verifica (vedi Figura 22).



Figura 42: Fase di getto – tensioni normali sulle sezioni efficaci nei punti di verifica

Per il calcolo delle tensioni tangenziali nei punti di verifica è stata utilizzata la relazione:

➤ nel punto di verifica i, $\tau_i = V_{Edz} S_i / (I_{yy} \times b_i)$.

Si ribadisce che per il calcolo tensioni tangenziali non si fa riferimento alla sezione efficace.

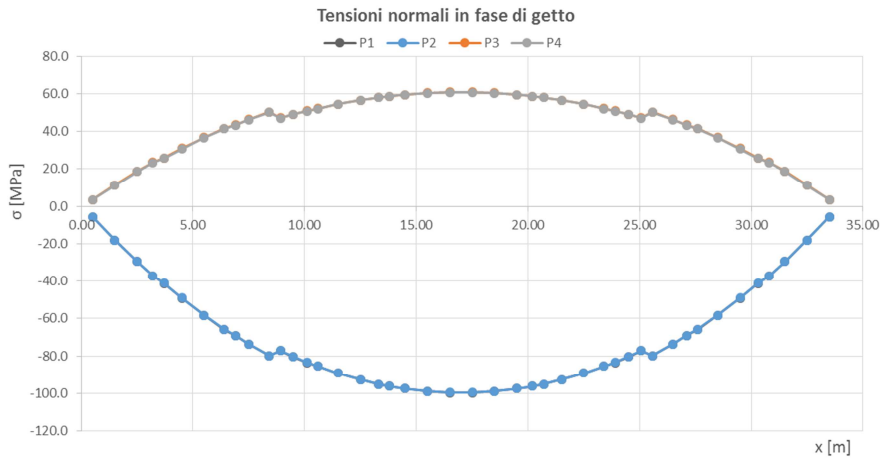
I coefficienti di scorrimento $S_i / (I_{yy} \times b_i)$ per la sezione in acciaio dei conci 1 e 2, sono riepilogati nella tabella a seguire.

Tabella 23: Coefficienti di scorrimento per calcolo delle tensioni tangenziali nelle nervature

Concio	Coefficienti di Scorrimento Unitari					
	Acciaio					
	S1/(Iyyb1)	S2/(Iyyb2)	S3/(Iyyb3)	S4/(Iyyb4)	S5/(Iyyb5)	S6/(Iyyb6)
1	0.0000E+00	0.0000E+00	0.0000E+00	0.0000E+00	7.9469E-06	1.7523E-05
2	0.0000E+00	0.0000E+00	0.0000E+00	0.0000E+00	1.1888E-05	2.1189E-05

Nel diagramma a seguire sono rappresentate le tensioni tangenziali normali (non fattorizzate, ovvero con coefficienti unitari sulle azioni) non nulle nei punti di verifica.



Figura 43: Fase di getto – tensioni tangenziali sulle sezioni lorde nei punti di verifica

Nel diagramma a seguire infine sono rappresentate le tensioni ideali nei punti di verifica. Essendo queste significativamente minori del limite ammissibile di 338 MPa la verifica è soddisfatta.

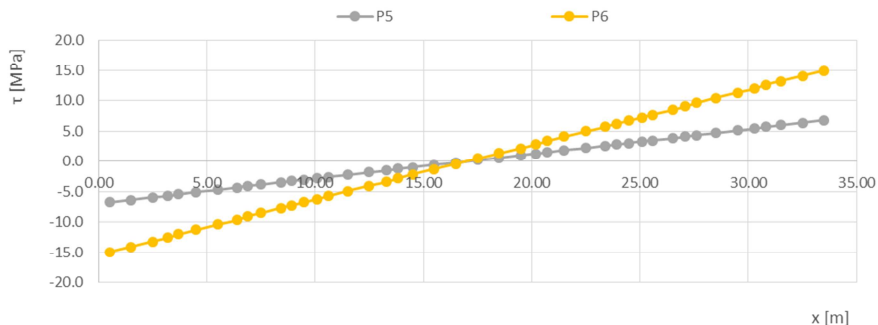

Figura 44: Fase di getto – tensioni ideali nei punti di verifica

9.3 Fase di Esercizio - Verifiche allo Stato Limite Ultimo

9.3.1 Verifiche di resistenza

Nella sezione 14 sono rappresentati i diagrammi delle tensioni normali e tangenziali, nelle nervature e nella soletta, nelle condizioni di carico elementari e nei gruppi di carico.

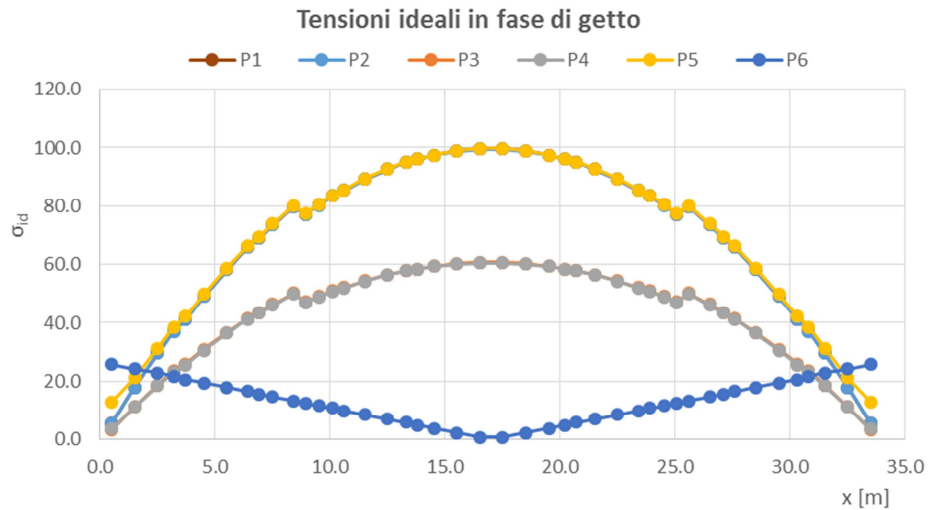
Nervature in acciaio

Nel diagramma a seguire sono riportate le massime e minime tensioni normali nei punti di verifica per la combinazione involuppo agli SLU e per la trave maggiormente sollecitata.



Figura 45: Nervature in acciaio - tensioni normali nei punti di verifica – combinazione involuppo agli SLU

Sulla base delle tensioni normali, valutate sulla sezione efficace in fase di getto e sulla sezione lorda sotto permanenti portati e sotto azioni accidentali, si procede alla verifica della classe di appartenenza dei pannelli d'anima. Tale verifica è riepilogata nella tabella seguente.

Tabella 24: Classificazione dei pannelli d'anima

Concio	X	t	h ₁	h ₂	h ₃	h _{yg}	S _{0,sup}	S _{0,h1/2}	S _{0,h2/3}	S _{0,inf}	Ψ ₁	Ψ ₂	Ψ ₃	κ ₁	κ ₂	κ ₃	Classe	Classe	Classe
																	Pannello 1	Pannello 2	Pannello 3
-	mm	mm	mm	mm	mm	mm	Mpa	Mpa	Mpa	Mpa	-	-	-	-	-	-	-	-	-
1	0.50	25	670	680	1255	1624.2	-51.6	-32.4	-12.7	22.9	0.6	0.4	-1.8	34.02	34.02	100.44	3	3	3
1	1.50	25	670	680	1255	1624.2	-74.0	-41.2	-7.5	53.5	0.6	0.2	-7.1	34.02	34.02	100.44	3	3	3
1	2.50	25	670	680	1255	1624.2	-95.0	-49.3	-2.3	82.7	0.5	0.0	-36.4	34.02	34.02	100.44	3	3	3
1	3.20	25	670	680	1255	1624.2	-108.7	-54.5	1.3	102.2	0.5	0.0	77.8	34.02	51.39	100.44	3	3	3
1	3.70	25	670	680	1255	1624.2	-116.7	-58.1	2.2	111.2	0.5	0.0	50.2	34.02	51.75	100.44	3	3	3
1	4.50	25	670	680	1255	1624.2	-130.9	-63.6	5.7	131.0	0.5	-0.1	22.8	34.02	53.14	100.44	3	3	3
1	5.50	25	670	680	1255	1624.2	-147.6	-70.0	10.0	154.4	0.5	-0.1	15.5	34.02	54.61	100.44	3	3	3
1	6.40	25	670	680	1255	1624.2	-161.4	-75.3	13.3	173.5	0.5	-0.2	13.0	34.02	55.63	100.44	3	3	3
1	6.90	25	670	680	1255	1624.2	-167.7	-78.0	14.2	181.0	0.5	-0.2	12.7	34.02	55.78	100.44	3	3	3
1	7.50	25	670	680	1255	1624.2	-175.6	-81.1	16.2	192.0	0.5	-0.2	11.8	34.02	56.32	100.44	3	3	3
1	8.43	25	670	680	1255	1624.2	-186.9	-85.4	19.2	208.0	0.5	-0.2	10.9	34.02	57.08	100.44	3	3	3
1	8.93	25	670	680	1255	1624.2	-183.6	-84.3	18.0	202.8	0.5	-0.2	11.3	34.02	56.76	100.44	3	3	3
1	9.50	25	670	680	1255	1624.2	-189.2	-86.2	19.8	211.3	0.5	-0.2	10.7	34.02	57.23	100.44	3	3	3
1	10.10	25	670	680	1255	1624.2	-194.7	-88.3	21.2	219.1	0.5	-0.2	10.3	34.02	57.58	100.44	3	3	3
2	10.60	25	665	680	1250	1654.0	-197.6	-90.2	21.2	221.8	0.5	-0.2	10.4	34.02	57.44	100.44	3	3	3
2	11.50	25	665	680	1250	1654.0	-204.5	-92.6	23.4	232.2	0.5	-0.3	9.9	34.02	57.99	100.44	3	3	3
2	12.50	25	665	680	1250	1654.0	-211.0	-95.2	24.8	240.9	0.5	-0.3	9.7	34.02	58.25	100.44	3	3	3
2	13.30	25	665	680	1250	1654.0	-215.3	-96.8	26.0	247.1	0.4	-0.3	9.5	34.02	58.52	100.44	3	3	3
2	13.80	25	665	680	1250	1654.0	-217.3	-97.9	26.0	248.9	0.5	-0.3	9.6	34.02	58.41	100.44	3	3	3
2	14.50	25	665	680	1250	1654.0	-219.6	-98.6	27.0	252.9	0.4	-0.3	9.4	34.02	58.69	100.44	3	3	3
2	15.50	25	665	680	1250	1654.0	-222.2	-99.7	27.4	256.0	0.4	-0.3	9.4	34.02	58.71	100.44	3	3	3
2	16.50	25	665	680	1250	1654.0	-223.4	-100.1	27.8	258.1	0.4	-0.3	9.3	34.02	58.83	100.44	3	3	3
2	17.50	25	665	680	1250	1654.0	-223.4	-100.1	27.8	258.1	0.4	-0.3	9.3	34.02	58.83	100.44	3	3	3
2	18.50	25	665	680	1250	1654.0	-222.1	-99.6	27.4	256.0	0.4	-0.3	9.3	34.02	58.74	100.44	3	3	3
2	19.50	25	665	680	1250	1654.0	-219.5	-98.6	26.8	252.5	0.4	-0.3	9.4	34.02	58.61	100.44	3	3	3
2	20.20	25	665	680	1250	1654.0	-217.1	-97.7	26.1	248.9	0.5	-0.3	9.6	34.02	58.45	100.44	3	3	3
2	20.70	25	665	680	1250	1654.0	-215.1	-96.7	26.1	247.2	0.4	-0.3	9.5	34.02	58.57	100.44	3	3	3
2	21.50	25	665	680	1250	1654.0	-210.8	-95.1	24.9	240.9	0.5	-0.3	9.7	34.02	58.30	100.44	3	3	3
2	22.50	25	665	680	1250	1654.0	-204.3	-92.7	23.0	231.3	0.5	-0.2	10.1	34.02	57.83	100.44	3	3	3
2	23.40	25	665	680	1250	1654.0	-197.4	-90.0	21.3	221.8	0.5	-0.2	10.4	34.02	57.49	100.44	3	3	3
2	23.90	25	665	680	1250	1654.0	-193.7	-88.2	21.1	217.8	0.5	-0.2	10.3	34.02	57.54	100.44	3	3	3
2	24.50	25	665	680	1250	1654.0	-188.1	-86.1	19.7	210.1	0.5	-0.2	10.7	34.02	57.21	100.44	3	3	3
2	25.08	25	665	680	1250	1654.0	-182.6	-84.2	17.9	201.6	0.5	-0.2	11.3	34.02	56.72	100.44	3	3	3
2	25.58	25	665	680	1250	1654.0	-185.8	-85.2	19.1	206.8	0.5	-0.2	10.8	34.02	57.06	100.44	3	3	3
1	26.50	25	670	680	1255	1624.2	-175.2	-80.9	16.1	191.5	0.5	-0.2	11.9	34.02	56.31	100.44	3	3	3
1	27.10	25	670	680	1255	1624.2	-167.3	-78.0	13.9	180.0	0.5	-0.2	12.9	34.02	55.66	100.44	3	3	3
1	27.60	25	670	680	1255	1624.2	-161.0	-75.0	13.5	173.5	0.5	-0.2	12.8	34.02	55.72	100.44	3	3	3
1	28.50	25	670	680	1255	1624.2	-147.2	-69.9	9.6	153.4	0.5	-0.1	15.9	34.02	54.48	100.44	3	3	3
1	29.50	25	670	680	1255	1624.2	-130.5	-63.6	5.4	130.0	0.5	-0.1	24.1	34.02	52.99	100.44	3	3	3
1	30.30	25	670	680	1255	1624.2	-116.4	-58.2	1.7	109.9	0.5	0.0	66.3	34.02	51.50	100.44	3	3	3
1	30.80	25	670	680	1255	1624.2	-108.4	-54.3	1.4	101.9	0.5	0.0	75.4	34.02	51.41	100.44	3	3	3
1	31.50	25	670	680	1255	1624.2	-94.7	-49.2	-2.3	82.4	0.5	0.0	-35.7	34.02	34.02	100.44	3	3	3
1	32.50	25	670	680	1255	1624.2	-73.8	-41.2	-7.7	53.0	0.6	0.2	-6.9	34.02	34.02	100.44	3	3	3
1	33.50	25	670	680	1255	1624.2	-51.6	-32.7	-13.2	22.0	0.6	0.4	-1.7	34.02	34.02	100.44	3	3	3

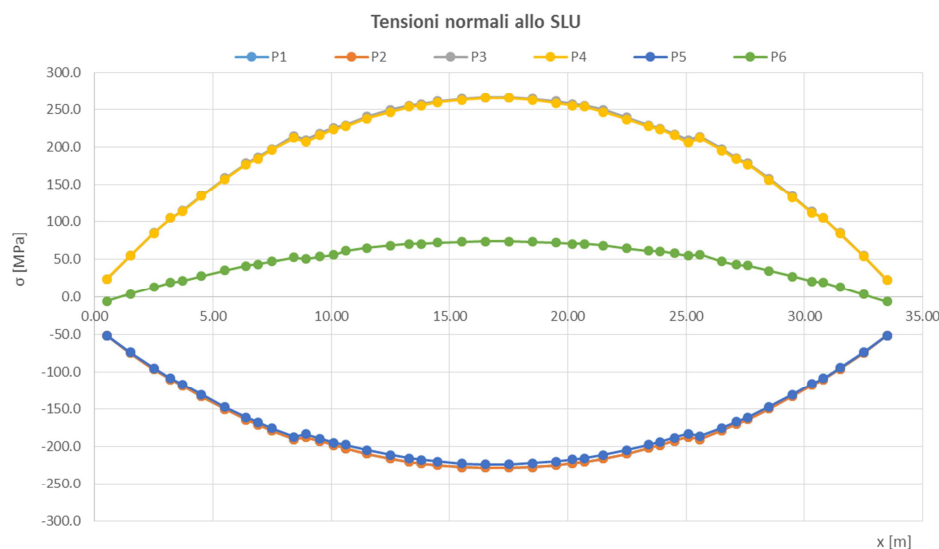
I pannelli d'anima ricadono pertanto in Classe 3 e le tensioni normali di verifica sono quindi quelle precedentemente valutate. Per il calcolo delle tensioni tangenziali, nelle sezioni composte e nei punti di verifica, sono stati utilizzati i seguenti coefficienti di scorrimento.

Tabella 25: Coefficienti di scorrimento per calcolo delle tensioni tangenziali nelle nervature

Coefficienti di Scorrimento Unitari						
Concio	Mista + armatura t0					
	S1/(Iyyb1)	S2/(Iyyb2)	S3/(Iyyb3)	S4/(Iyyb4)	S5/(Iyyb5)	S6/(Iyyb6)
1	1.4071E-05	1.4071E-05	0.0000E+00	0.0000E+00	1.5022E-05	1.3803E-05
2	1.7012E-05	1.7012E-05	0.0000E+00	0.0000E+00	1.8442E-05	1.7164E-05
Concio	Mista + armatura too,ritiro					
	S1/(Iyyb1)	S2/(Iyyb2)	S3/(Iyyb3)	S4/(Iyyb4)	S5/(Iyyb5)	S6/(Iyyb6)
1	1.1697E-05	1.1697E-05	0.0000E+00	0.0000E+00	1.3715E-05	1.4137E-05
2	1.4119E-05	1.4119E-05	0.0000E+00	0.0000E+00	1.7157E-05	1.7502E-05

Mista + armatura too,permanenti

Concio	S1/(Iyyb1)	S2/(Iyyb2)	S3/(Iyyb3)	S4/(Iyyb4)	S5/(Iyyb5)	S6/(Iyyb6)
1	1.1123E-05	1.1123E-05	0.0000E+00	0.0000E+00	1.3396E-05	1.4214E-05
2	1.3420E-05	1.3420E-05	0.0000E+00	0.0000E+00	1.6844E-05	1.7578E-05

Nel diagramma a seguire sono riportate le tensioni tangenziali nei punti di verifica per la combinazione involuppo agli SLU, per taglio massimo e taglio minimo, e per la trave maggiormente sollecitata.



Figura 46: Nervature in acciaio - tensioni tangenziali nei punti di verifica – combinazione involuppo agli SLU

Le tensioni normali e tangenziali massime sono quindi combinate per ottenere il valore della tensione ideale nei punti di verifica. Il rapporto tensione ideale / tensione ammissibile è diagrammato nella figura seguente, dalla quale si evince che la verifica delle nervature è ovunque soddisfatta.

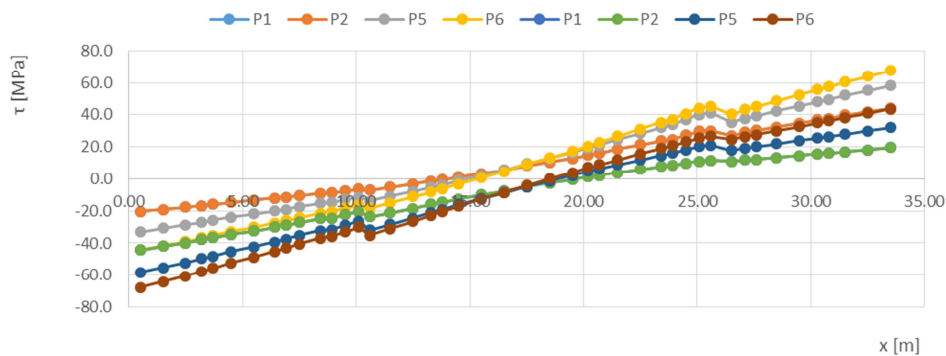

Figura 47: rapporto tensione ideale / tensione ultima - combinazione involuppo agli SLU

Si riportano di seguito le verifiche per sollecitazioni longitudinali della soletta di calcestruzzo. Si fa presente che le verifiche della soletta in direzione trasversale e per effetti locali sono riportate nel Capitolo 12.

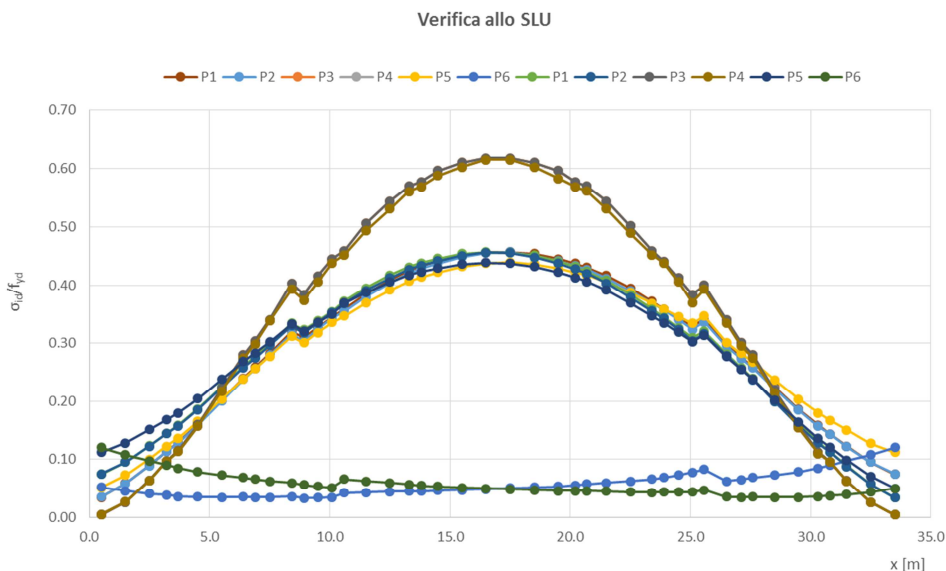

Figura 48: Soletta – tensioni normali nei nei punti di verifica combinazione involuppo agli SLU

9.3.2 Verifiche di Instabilità Locale a Taglio dei Pannelli d'Anima

Nelle tabelle seguenti si verifica che non sia richiesta la valutazione della resistenza all'instabilità a taglio dei pannelli d'anima. Si considerano n.2 irrigidimenti longitudinali ad L con ala di larghezza pari a 200 mm, anima di altezza pari a 160 mm e con spessore dei piatti pari a 20 mm. Conformemente a quanto previsto dalla normativa citata la rigidità flessionale dell'irrigidimento intorno all'asse baricentrico verticale viene valutato considerando una collaborazione di pannello d'anima per un'ampiezza pari a $15 \varepsilon t_w$.

Tabella 26: Condizione di Verifica dei pannelli d'anima per instabilità locale a taglio

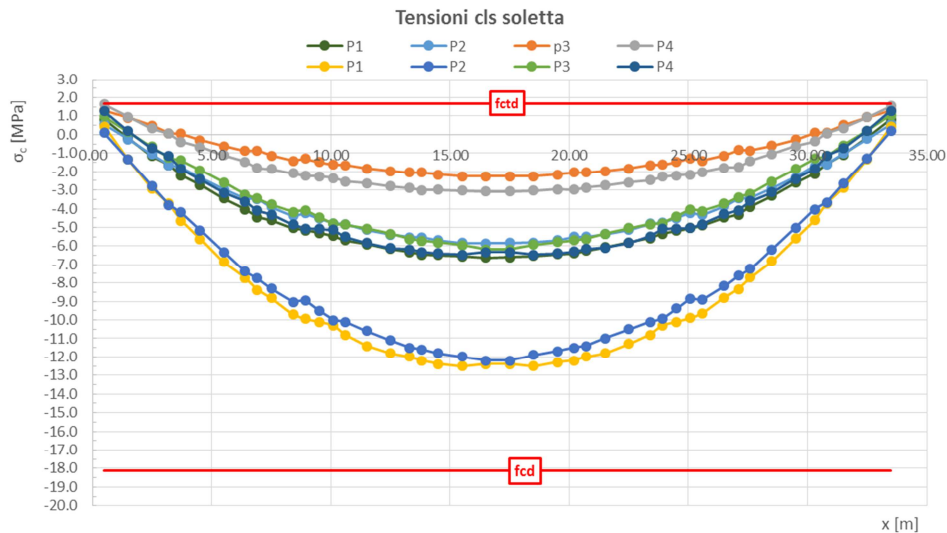
CONCIO 1													
Verifica geometrica pannello d'anima irrigidito													
h_w	t	h_w/t	a	ε	η	α	$I_{st,1}$	n_{irr}	I_{st}	$15\varepsilon t$	k_r	$(h_w/t)_{lim}$	Verifica di stabilità
[mm]	[mm]	[-]	[mm]	[-]	[-]	[-]	[mm ⁴]	[-]	[mm ⁴]	[mm]	[-]	[-]	
2650	25	106.0	3200	0.81	1.2	1.21	1.07E+08	2	2.14E+08	305.1	12.9	75.4	Necessaria
Verifica di stabilità dei pannelli soggetti a taglio													
h_w	t	k_r	σ_E	τ_{cr}	λ_w	η	χ_w	$V_{b,Rd,lim}$	$V_{b,Rd}$	$V_{ed,w}$	F.S.		
[mm]	[mm]	[-]	[MPa]	[MPa]	[-]	[-]	[-]	[kN]	[kN]	[kN]	[kN]		
2650	25	12.9	16.9	217.5	0.97	1.2	0.69	14169	8167	2120	3.85		
CONCIO 2													
Verifica geometrica pannello d'anima irrigidito													
h_w	t	h_w/t	a	ε	η	α	$I_{st,1}$	n_{irr}	I_{st}	$15\varepsilon t$	k_r	$(h_w/t)_{lim}$	Verifica di stabilità
[mm]	[mm]	[-]	[mm]	[-]	[-]	[-]	[mm ⁴]	[-]	[mm ⁴]	[mm]	[-]	[-]	
2640	20	132.0	3200	0.81	1.2	1.21	1.00E+08	2	2.00E+08	244.1	14.2	79.2	Necessaria
Verifica di stabilità dei pannelli soggetti a taglio													
h_w	t	k_r	σ_E	τ_{cr}	λ_w	η	χ_w	$V_{b,Rd,lim}$	$V_{b,Rd}$	$V_{ed,w}$	F.S.		
[mm]	[mm]	[-]	[MPa]	[MPa]	[-]	[-]	[-]	[kN]	[kN]	[kN]	[kN]		
2640	20	14.2	10.9	154.9	1.15	1.2	0.69	11292	6509	1255	5.19		

Il rapporto h_w/t_w risulta maggiore del limite normativo. La verifica, eseguita in accordo con quanto prescritto dal DM 14/01/2008, risulta soddisfatta.

 ITALFERR GRUPPO FERROVIE DELLO STATO ITALIANE	ITINERARIO NAPOLI-BARI RADDOPPIO TRATTA CANCELLO – BENEVENTO II LOTTO FUNZIONALE FRASSO TELESINO – VITULANO 1° LOTTO FUNZIONALE FRASSO - TELESE					
	PONTI E VIADOTTI DI LINEA Relazione di calcolo impalcato L = 35.0 m	COMMESSA IF0H	LOTTO 22 D 11	CODIFICA CL	DOCUMENTO V0000005	REV. B

9.3.3 Verifiche allo stato limite di fatica

Si riportano nei diagrammi a seguire le tensioni longitudinali massime (piattabanda inferiore) e minime (piattabanda superiore) dovute al passaggio di due treni LM71 fattorizzate per il coefficiente di correzione $\lambda = 0.64$ e per il coefficiente dinamico a fatica $\phi_2 = 1.08$.



Figura 49: Massime tensioni longitudinali $\Delta\sigma_{Ed}$ nella piattabanda inferiore sotto carichi da fatica



Figura 50: Minime tensioni longitudinali $\Delta\sigma_{Ed}$ nella piattabanda superiore sotto carichi da fatica

Per il dettaglio in esame il limite a fatica è (dettaglio costruttivo 9 per sezioni saldate):

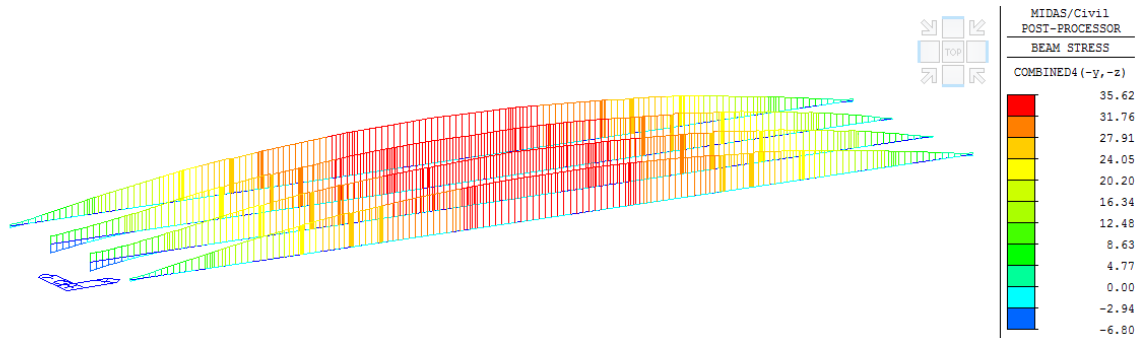
$$\Delta\sigma_C/\gamma_{mf} = 71/1.35 \text{ MPa} = 52.6 \text{ MPa}$$

La verifica è pertanto soddisfatta essendo ovunque $\Delta\sigma_{Ed} \leq \Delta\sigma_C/\gamma_{mf}$.

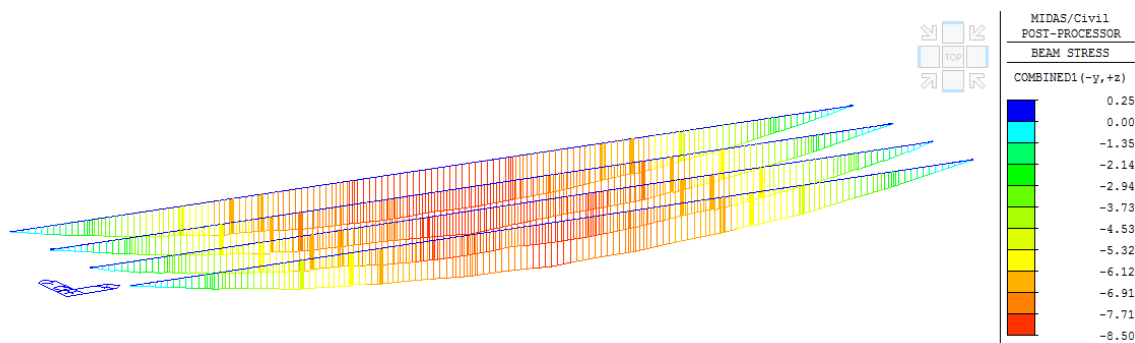
9.4 Verifiche allo Stato Limite di Esercizio

9.4.1 Verifica di deformabilità

Si riportano nella tabella a seguire le frecce dell'impalcato sotto le differenti azioni permanenti ed accidentali. Si evince che le verifiche di inflessione nel piano verticale sono soddisfatte.

Tabella 27 – Deformazioni dell'impalcato sotto azioni permanenti

Azione	Sezione Resistente	δ_v [mm]
G1.1 + G1.2	Solo Acciaio	33

G2
Totale Permanenti

Sezione Composta
-

15
48

Tabella 28: Deformazioni dell'impalcato sotto carichi accidentali (in asse binario)

Azione	Sezione Resistente	δ_v [mm]	Limite [mm]	
LM71 x α x ϕ	Sezione Composta	11.2	$< L/1000 =$	35.0
SW2 x ϕ	Sezione Composta	13.6	-	-
LM71 x α x ϕ + SW2 x ϕ	Sezione Composta	26.7	$< L/600 =$	58.3

Nell'immagine seguente è riportato il valore dello sghembo medio su campi di ampiezza 2800 mm e lunghezza 3200 mm (campi di controventatura) tra le travi 3 e 4, per le differenti condizioni di carico da traffico applicate sul modello e opportunamente amplificate per il relativi coefficienti di adattamento e dinamici. Si evince che la condizione $t \leq 3$ mm è sempre soddisfatta.



Figura 51: Sghembo sui campi di controvento per le condizioni di carico da traffico.

9.4.2 Verifica a fessurazione della soletta

Le verifiche riportate in questa sezione si intendono come verifiche per azioni longitudinali. Si riportano nelle figure a seguire le massime tensioni longitudinali nella soletta nelle combinazioni di carico rare. Si evince che la massima tensione positiva (di trazione) è pari a 2.15 MPa $< f_{ctm} / 1.2 = 2.5$ MPa. Pertanto la verifica è soddisfatta.

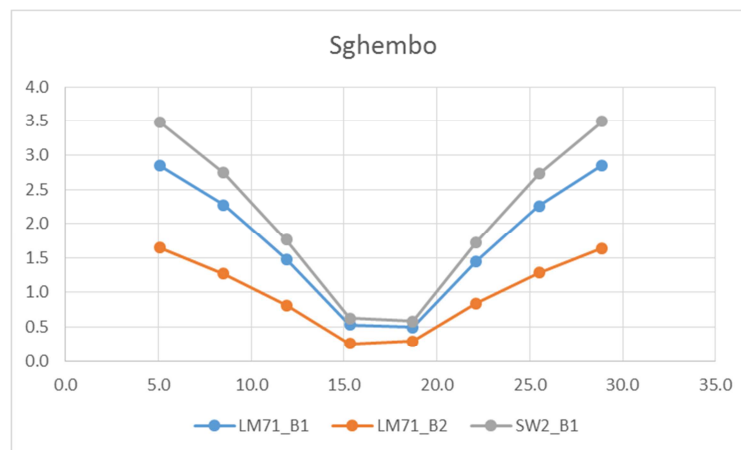

Figura 52: Combinazione Inviluppo SLE Rara – massime tensioni longitudinali nella soletta

 ITALFERR GRUPPO FERROVIE DELLO STATO ITALIANE	ITINERARIO NAPOLI-BARI RADDOPPIO TRATTA CANCELLO – BENEVENTO II LOTTO FUNZIONALE FRASSO TELESINO – VITULANO 1° LOTTO FUNZIONALE FRASSO - TELESE					
	PONTI E VIADOTTI DI LINEA Relazione di calcolo impalcato L = 35.0 m	COMMESSA IF0H	LOTTO 22 D 11	CODIFICA CL	DOCUMENTO V0000005	REV. B

9.4.3 Verifica delle tensioni di esercizio

Si riportano nelle figure seguenti le tensioni minime nella soletta (massime tensioni di compressione) nella combinazione involuppo agli SLE Rara e nella combinazione SLE Quasi Permanente.

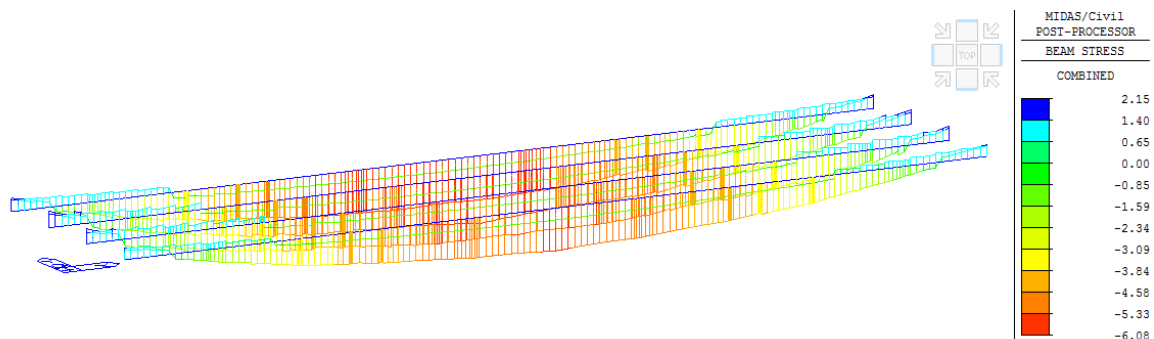
Si evince che le verifiche sono soddisfatte essendo:

nella combinazione rara, $\sigma_{\min} = -6.1 \text{ MPa} < 17.6 \text{ MPa} = 0.55 \text{ fck}$;

nella combinazione quasi permanente, $\sigma_{\min} = -1.3 \text{ MPa} < 12.8 \text{ MPa} = 0.40 \text{ fck}$.



Figura 53: Combinazione Involuppo SLE Rara – tensioni longitudinali minime nella soletta



Figura 54: Combinazione Quasi Permanente – tensioni longitudinali minime nella soletta

In ragione del basso livello di sforzo nella soletta, in particolar modo in corrispondenza delle fibre tese, ove presenti, si omettono le verifiche tensionali dell'armatura.

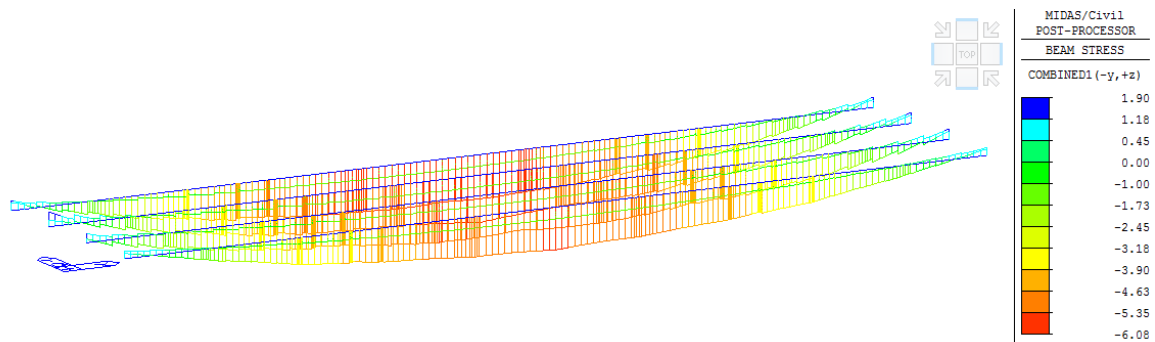
10 VERIFICA DEGLI ELEMENTI DI CARPENTERIA SECONDARI

10.1 Verifica dei Controventi Inferiori agli SLU

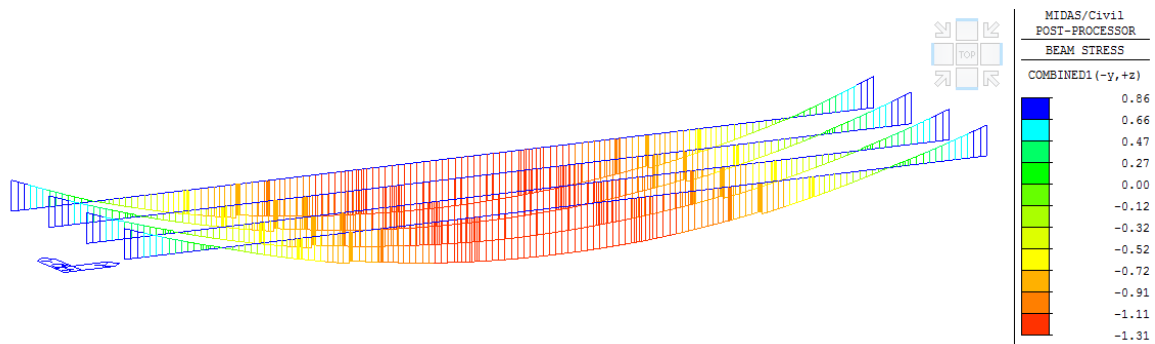
Si riportano nell'immagine seguente gli sforzi normali massimi e minimi nei controventi inferiori.



Figura 55: Sforzi normali massimi e minimi nei controventi inferiori nella combinazione involuppo agli SLU

I controventi inferiori sono tutti costituiti da due profili ad L 100x10 accoppiati. Nella tabella a seguire si sviluppa la verifica della classe di appartenenza degli elementi di controvento e il calcolo della resistenza all'instabilità dell'asta. Si evidenzia che essendo la resistenza maggiore del massimo sforzo di compressione di progetto, la verifica è soddisfatta.

Tabella 29: Controventi inferiori - calcolo della resistenza all'instabilità da asta compressa

Controventi		
Inferiori		
Sezione a doppio L 100x10		
Classificazione sezione		
h =	100	mm
b =	100	mm
t =	10	mm
h/t =	10.00	
(b+h)/(2t) =	10.00	
Σ =	0.81	
14 ε =	12.15	
→ CLASSE 3		
Calcolo Nb,Rd		
f_{yk} =	355	MPa
E =	210000000	kPa
A =	3.80E-03	m ²
I _{yy} =	3.60E-06	m ⁴
I _{zz} =	6.73E-06	m ⁴
I _{min} =	3.60E-06	m ⁴
l =	3.2	m
l ₀ /l =	1	-
l ₀ =	3.2	m
ρ _{min} =	0.031	m
ω =	104.0	
N _{cr} =	728.65	kN

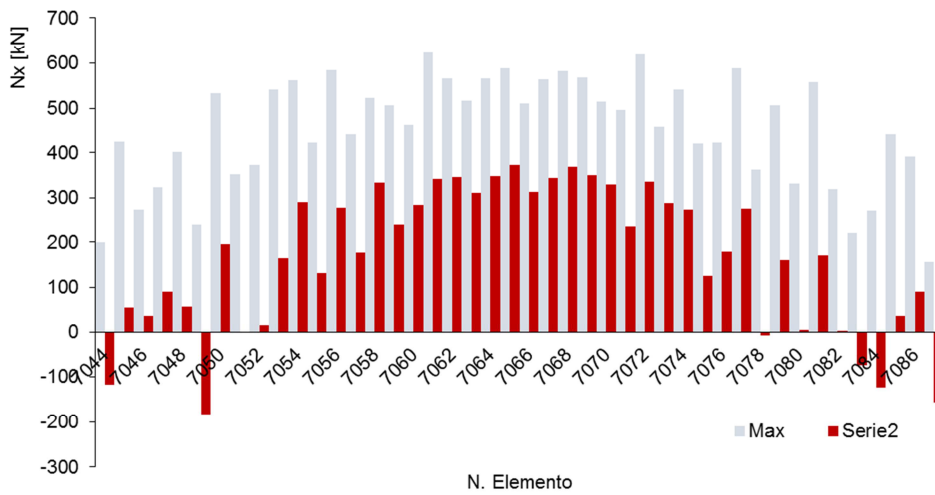
Controventi	
Inferiori	
$\lambda =$	1.36
$\alpha =$	0.34
$\phi =$	1.62
$\chi =$	0.40
$\gamma_{M1} =$	1.1
$N_{b,Rd} =$	489.0 kN
$N_{Ed} =$	182.9 kN
$\sigma_{Ed} =$	48.1 MPa

10.2 Verifica dei Traversi Intermedi agli SLU

Si riportano nell'immagine seguente gli sforzi normali massimi e minimi nei diagonaloni dei traversi intermedi.



Figura 56: Sforzi normali massimi e minimi nei diagonaloni dei traversi intermedi nella combinazione involuppo agli SLU

I diagonaloni dei traversi intermedi sono tutti costituiti da due profili ad L 100x10 accoppiati. Nella tabella a seguire si sviluppa la verifica della classe di appartenenza degli elementi e il calcolo della resistenza all'instabilità dell'asta. Si evidenzia che essendo la resistenza maggiore del massimo sforzo di compressione di progetto, la verifica è soddisfatta.

Tabella 30: Diagonaloni traversi intermedi - calcolo della resistenza all'instabilità da asta compressa

Traversi diagonaloni		
Inferiori		
Sezione a doppio L 100x10		
Classificazione sezione		
h =	100	mm
b =	100	mm
t =	10	mm
h/t =	10.00	
(b+h)/(2t) =	10.00	
$\Sigma =$	0.81	
14 $\epsilon =$	12.15	
→	CLASSE 3	
Calcolo Nb,Rd		

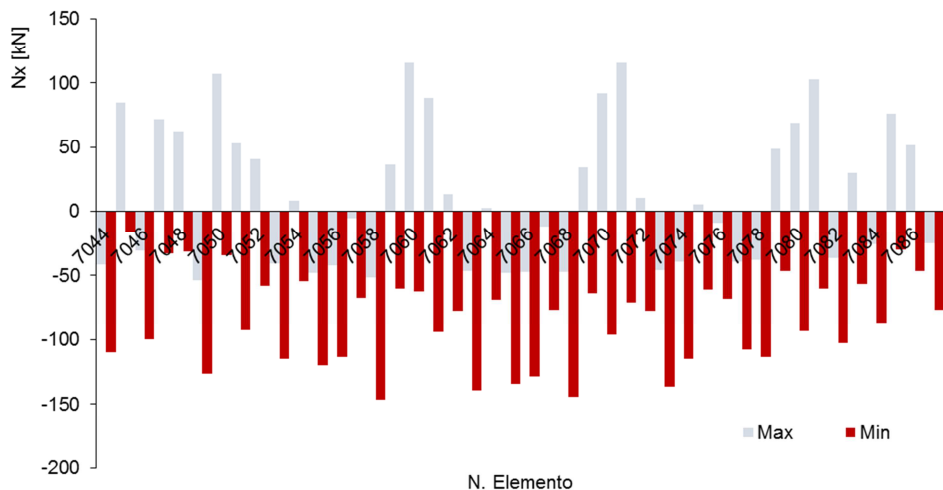
Traversi diagonali			
Inferiori			
$f_{yk} =$		355	MPa
$E =$		210000000	kPa
$A =$		3.80E-03	m ²
$I_{yy} =$		3.60E-06	m ⁴
$I_{zz} =$		6.73E-06	m ⁴
$I_{min} =$		3.60E-06	m ⁴
$l =$		3.2	m
$l_0/l =$		1	-
$l_0 =$		3.2	m
$\rho_{min} =$		0.031	m
$\omega =$		104.0	
$N_{cr} =$		728.65	kN
$\lambda =$		1.36	
$\alpha =$		0.34	
$\phi =$		1.62	
$\chi =$		0.40	
$\gamma_{M1} =$		1.1	
$N_{b,Rd} =$		489.0	kN
$N_{Ed} =$		146.5	kN
$\sigma_{Ed} =$		38.5	MPa

10.3 Verifica dei Controventi Inferiori agli SLU

Si riportano nell'immagine seguente gli sforzi normali massimi e minimi nei correnti inferiori dei traversi intermedi.



Figura 57: Sforzi normali massimi e minimi nei correnti inferiori dei traversi intermedi nella combinazione involuppo agli SLU

I correnti inferiori dei traversi intermedi sono tutti costituiti da due profili ad L 100x10 accoppiati. Nella tabella a seguire si sviluppa la verifica della classe di appartenenza degli elementi e il calcolo della resistenza all'instabilità dell'asta. Si evidenzia che essendo la resistenza maggiore del massimo sforzo di compressione di progetto, la verifica è soddisfatta.

Tabella 31: Correnti inferiori traversi intermedi - calcolo della resistenza all'instabilità da asta compressa

Correnti		
Inferiori		
Sezione a doppio L 100x10		
Classificazione sezione		
h =	100	mm
b =	100	mm
t =	10	mm
h/t =	10.00	
(b+h)/(2t) =	10.00	
Σ =	0.81	
14 ε =	12.15	
CLASSE 3		
Calcolo Nb,Rd		
f_{yk} =	355	MPa
E =	210000000	kPa
A =	3.80E-03	m ²
I _{yy} =	3.60E-06	m ⁴
I _{zz} =	6.73E-06	m ⁴
I _{min} =	3.60E-06	m ⁴
l =	2.4	m
I ₀ /l =	1	-
l ₀ =	2.4	m
ρ _{min} =	0.031	m
ω =	78.0	
N _{cr} =	1295.39	kN
λ =	1.02	
α =	0.34	
φ =	1.16	
χ =	0.58	
γ _{M1} =	1.1	
N _{b,Rd} =	716.3	kN
N _{Ed} =	540.7	kN
σ _{Ed} =	142.3	MPa

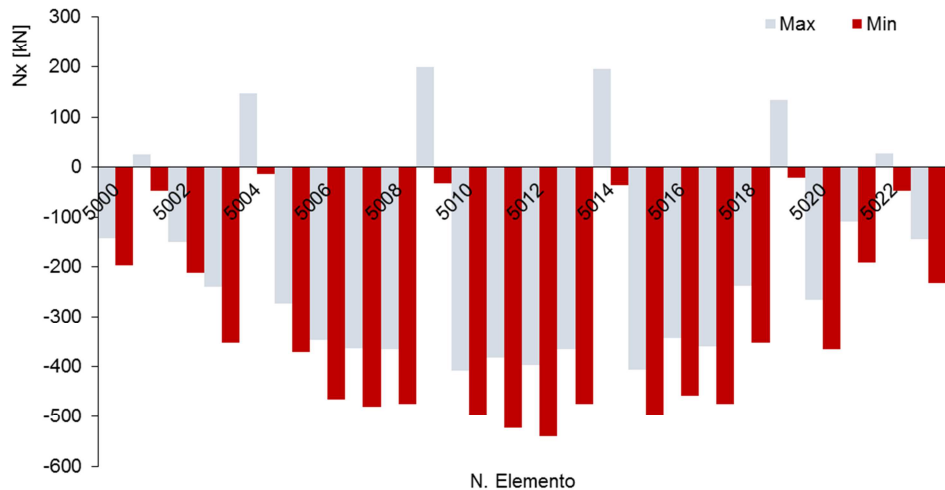
10.4 Verifica dei Traversi di Testata

Le sollecitazioni massime allo stato limite ultimo da modello di calcolo risultano pari a:

- $M_y = 1365$ kNm;
- $V_z = 780$ kN.

Nella condizione di sollevamento dell'impalcato per sostituzione appoggi, nell'ipotesi di utilizzo di n. 2 martinetti per testata, posti a 800 mm dagli appoggi di estremità e internamente agli stessi, le sollecitazioni massime nel traverso sono:

- Peso impalcato = 16000 kN;
- Carico sui martinetti = 4000 kN;
- $M_y = 4000$ kNm;
- $V_z = 2000$ kN.
- Area = 8.520000e-002 m²
- I_{yy} = 8.882876e-002 m⁴
- $\sigma_{s,sup/inf} = 61$ MPa
- $\tau_{media,anima} = 38.2$ MPa

In fase di sollevamento le sollecitazioni risultano maggiori rispetto a quelle di esercizio ma ad ogni modo ampiamente al di sotto delle resistenze di progetto.

 ITALFERR GRUPPO FERROVIE DELLO STATO ITALIANE	ITINERARIO NAPOLI-BARI RADDOPPIO TRATTA CANCELLO – BENEVENTO II LOTTO FUNZIONALE FRASSO TELESINO – VITULANO 1° LOTTO FUNZIONALE FRASSO - TELESE					
	PONTI E VIADOTTI DI LINEA Relazione di calcolo impalcato L = 35.0 m	COMMESSA IF0H	LOTTO 22 D 11	CODIFICA CL	DOCUMENTO V0000005	REV. B

11 APPOGGI E GIUNTI

Di seguito si riporta lo schema di vincolo per la campata in acciaio-clt da 35 m.



Figura 58: Schema di appoggi impalcato

11.1 Scarichi dall'Impalcato

Nell'Annesso D al Capitolo 16, si riportano gli scarichi sugli apparecchi di appoggio nelle singole condizioni di carico statiche, derivanti dall'analisi dell'impalcato.

Per le reazioni degli appoggi sotto le condizioni di carico sismiche, essendo queste dipendenti dalla rigidità del sistema sottostrutture + impalcato, si rimanda alle relazioni di calcolo relative alle sottostrutture e in particolare all'elaborato *IF0E00D09CLVI0105002B*. I tagli con il quale sono stati dimensionati gli apparecchi di appoggio in condizioni sismiche sono stati calcolati con riferimento allo spettro di risposta elastico.

11.2 Dimensionamento dei Dispositivi di Appoggio e dei Giunti

Di seguito si riportano quindi i massimi scarichi verticali ed orizzontali agenti sugli appoggi in condizioni statiche (SLU e SLE) e sismiche (SLV).

Tabella 32: Sollecitazioni di Progetto sugli Appoggi nelle Combinazioni di Carico

Condizione statica SLU	N [kN]	TL [kN]	TT [kN]
MULTI	5800	0	0
UNI-LONG	5800	0	1200
FISSI	5800	2350	1200

Condizione statica SLE-RARA	N [kN]	TL [kN]	TT [kN]
MULTI	4050	0	0
UNI-LONG	4050	0	800
FISSI	4050	1600	800

Condizione sismica SLV	N [kN]	TL [kN]	TT [kN]
MULTI	2100	0	0
UNI-LONG	2100	0	7650
FISSI	2100	6600	7650

L'entità dell'escursione totale dei giunti e degli apparecchi di appoggio è valutata in accordo con il p.to 2.5.2.1.5.1 del RFI DTC SICS PS MA IFS 001 A per ponti e viadotti costituiti da una serie di travi semplicemente appoggiate di uguale luce. Per la valutazione della corsa degli apparecchi di appoggio e dell'escursione dei giunti si rimanda all'elaborato *IF0E00D09CLVI0105002B*.

	ITINERARIO NAPOLI-BARI RADDOPPIO TRATTA CANCELLO – BENEVENTO II LOTTO FUNZIONALE FRASSO TELESINO – VITULANO 1° LOTTO FUNZIONALE FRASSO - TELESE					
	PONTI E VIADOTTI DI LINEA Relazione di calcolo impalcato L = 35.0 m	COMMESSA IF0H	LOTTO 22 D 11	CODIFICA CL	DOCUMENTO V0000005	REV. B

12 VERIFICA DELLA SOLETTA

12.1 Considerazioni preliminari

La soletta dell'impalcato è realizzata mediante getto in opera su predalle prefabbricate; il getto è sagomato a schiena d'asino e presenta, dunque, uno spessore variabile da un massimo di 47 cm in mezzzeria ad un minimo di 38 cm ai bordi (escluso lo spessore dei cordoli di bordo ponte).

12.2 Carichi Applicati

Per il calcolo delle sollecitazioni la soletta è stata schematizzata come una trave continua di larghezza pari a 1.00m, semplicemente appoggiata in corrispondenza delle 4 nervature metalliche.

Carichi permanenti

Conformemente a quanto esplicitato nel Capitolo 5, si considerano i seguenti carichi:

G1.2 = peso proprio soletta = 11.7 kN/m²;

G2.1 + G2.3 = permanenti portati distribuiti = 11.0 kN/m²;

G2.2 + G2.4 = permanenti portati concentrati all'estremità della soletta = 18.5 KN/m (per lato);

Carichi accidentali

Carichi mobili verticali

Per le verifiche locali della soletta si considera il treno di carico LM71 per il quale in corrispondenza degli assi da 250 kN si ottiene il maggiore carico distribuito su una striscia di larghezza unitaria della stessa soletta. Infatti in direzione longitudinale risulta:

- SW2 $q = 150 \text{ kN/m}$

Diffondendo il carico nella traversa (larga 2.60 m) e nel ballast (alto 0.80 m) con rapporto 4:1 e nella soletta sino al piano medio (spessore medio 40 cm) con rapporto 1:1, si ottiene un'impronta di carico avente le seguenti dimensioni:

- $b_l = 1.60 \text{ m}$ larghezza in senso longitudinale
- $b_t = 2.60 + 2 \times (0.80/4) + 2 \times (0.40/2) = 3.40 \text{ m}$ larghezza in senso trasversale

Il carico unitario risulta quindi:

- $Q_m = 250 / (1.60 \times 3.40) \approx 46 \text{ kN /m}^2$

Il coefficiente dinamico vale:

- $\phi_3 = 2.16/(L_\phi^{1/2} - 0.20) + 0.73 = 1.53.$

con $L_\phi = 3 \times 2.8 = 8.4 \text{ m}$.

Il coefficiente di adattamento α per il treno LM71 è:

- $\alpha = 1.1.$

Carico della folla sui marciapiedi

Tale carico accidentale non deve essere incrementato con il coefficiente dinamico, inoltre non va considerato contemporaneamente ai carichi sui binari.

Si considera un carico:

$$\rightarrow q_m = 10.0 \text{ kN/m}$$

distribuito lungo la larghezza dei marciapiedi che risulta pari a 1.00 m.

Sono stati considerati i seguenti tre casi:

1. Folla su marciapiede lato binario pari.
2. Folla su marciapiede lato binario dispari.
3. Folla su entrambi i marciapiedi.

Carico del vento

La pressione cinetica del vento vale:

$$q_v = 2.50 \text{ kN/m}^2$$

Le barriere antirumore da asse soletta sono alte 6.6 m, il momento applicato all'estremità della soletta vale:

$$M_v = \pm q_v \times 6.6^2 / 2 = \pm 54.45 \text{ kN} \times \text{m/m}$$

Deragliamento

Sono stati considerati i seguenti schemi di calcolo:



Figura 59: Deragliamento – Caso 1 a e Caso 1 b



Figura 60: Deragliamento – Caso 2

Dove:

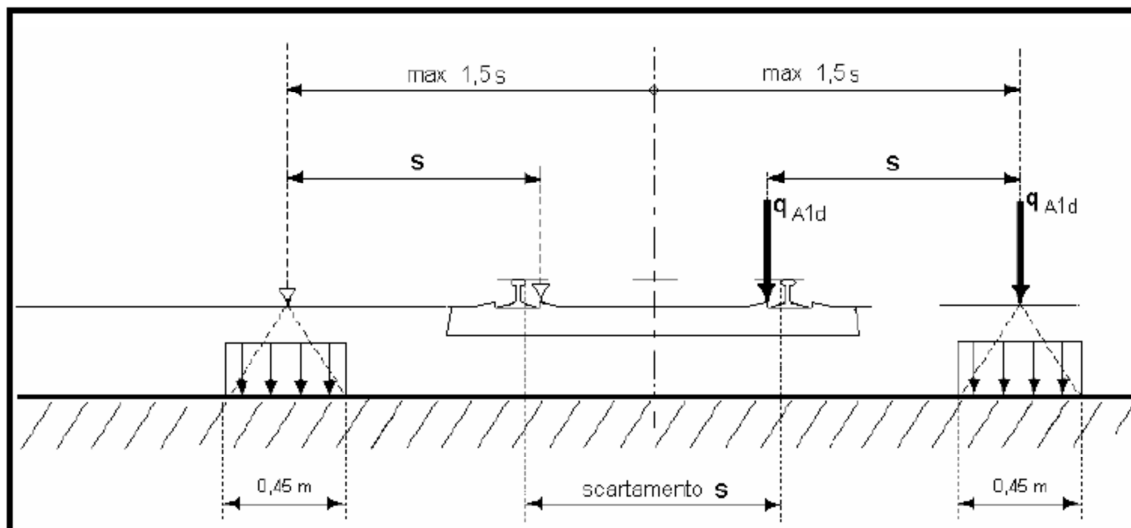
- $s = 1.435$ m scartamento ferroviario
- $1.5 \times s = 2.1525$ m distanza massima dell'asse di carico dall'asse del binario
- $q_{1ad} = 60$ kN/m asse di carico caso 1° e 1b (stesa di carico = 6.40 m)
- $q_{a2d} = 80 \times 1.4 = 112$ kN/m asse di carico caso 2 (stesa di carico = 20.00 m)

12.3 Combinazioni di carico

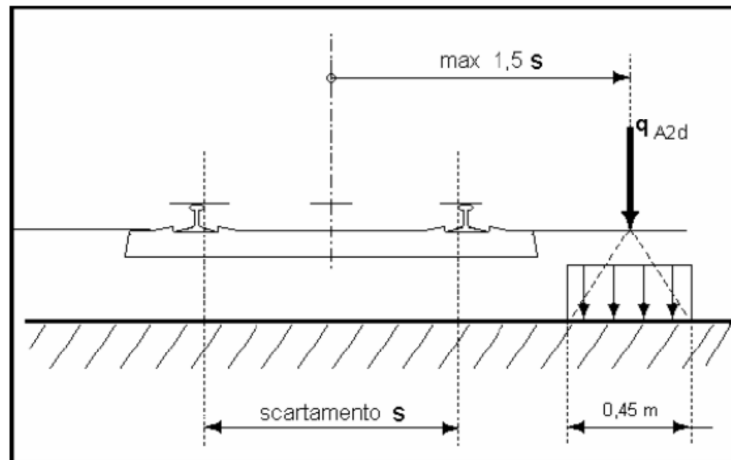
Le condizioni di carico elementari riportate nel precedente paragrafo sono state combinate tra loro ottenendo le seguenti condizioni di carico:

1. G_k Permanenti (con e senza barriere antirumore)
2. Q_k Treni di carico mobili e carico accidentale sui marciapiedi
3. W_k Vento sulle barriere antirumore o, in alternativa, sul convoglio
4. A_k Deragliamento

Sono state considerate le combinazioni di carico indicate in tabella.

Tabella 33: Combinazioni di carico per verifiche locali della soletta

COMBINAZIONE	G_K	Q_K	W_K	A_K
SLU - A1	1.35	1.45	1.5x0.60	0.00
SLU - A2	1.35	1.45x0.8	1.50	0.00
SLU - E1	1.00	0.20	0.00	1.00
SLE-RARA	1.00	1.00	0.60	0.00
SLE-QP	1.00	0.2	0.00	0.00

Si precisa che le combinazioni A1-1, A1-2 ed E1 (combinazione per azioni eccezionali) sono state impiegate per le verifiche agli stati limite ultimi, mentre le combinazioni SLE-RARA ed SLE-QP sono state utilizzate per le verifiche agli stati limite di esercizio.

12.4 Risultati delle analisi e verifiche

Si riportano i diagrammi involuppo delle sollecitazioni, ottenuti per le combinazioni di carico esaminate.



Figura 61: Diagramma del momento My [KNm] – Combinazione SLU A1



Figura 62: Diagramma del taglio Vz [kN] - Combinazione SLU A1

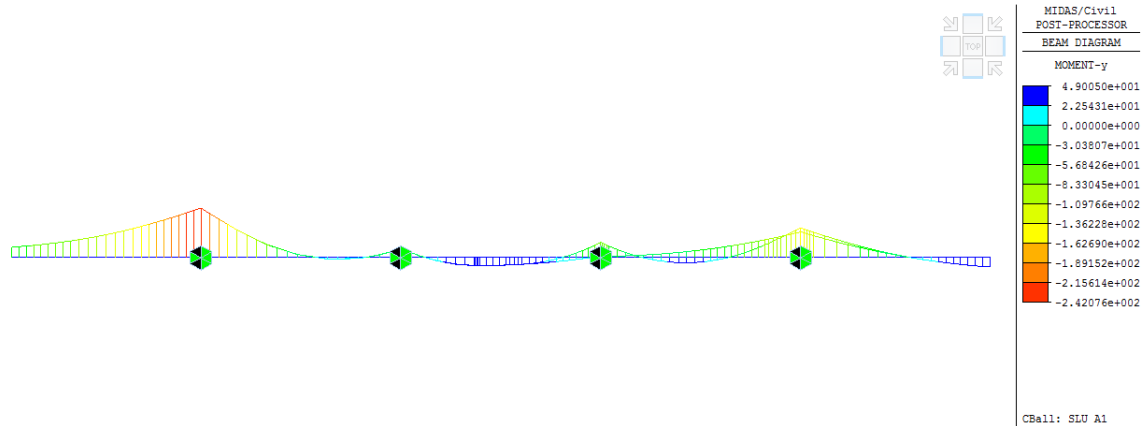

Figura 63: Diagramma del momento My [KNm] – Combinazione SLU A2

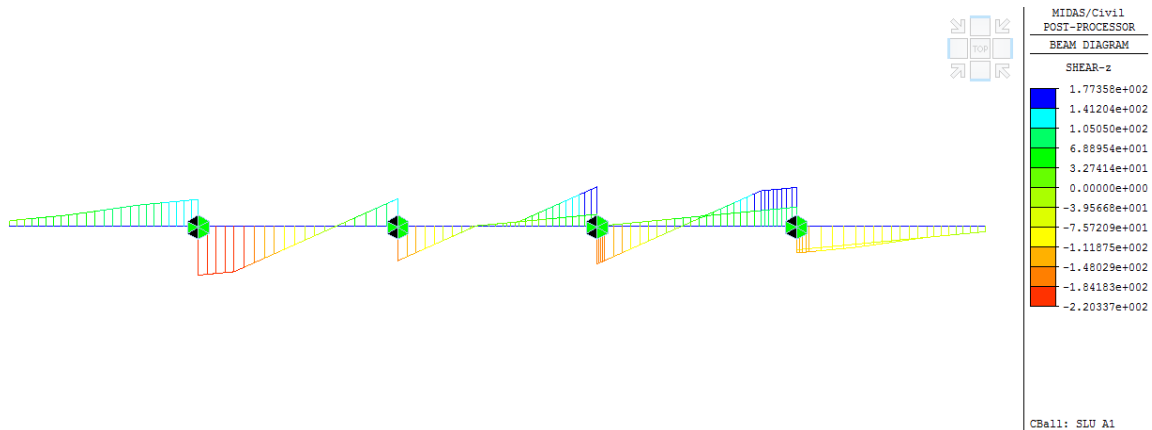

Figura 64: Diagramma del taglio Vz [kN] - Combinazione SLU A2

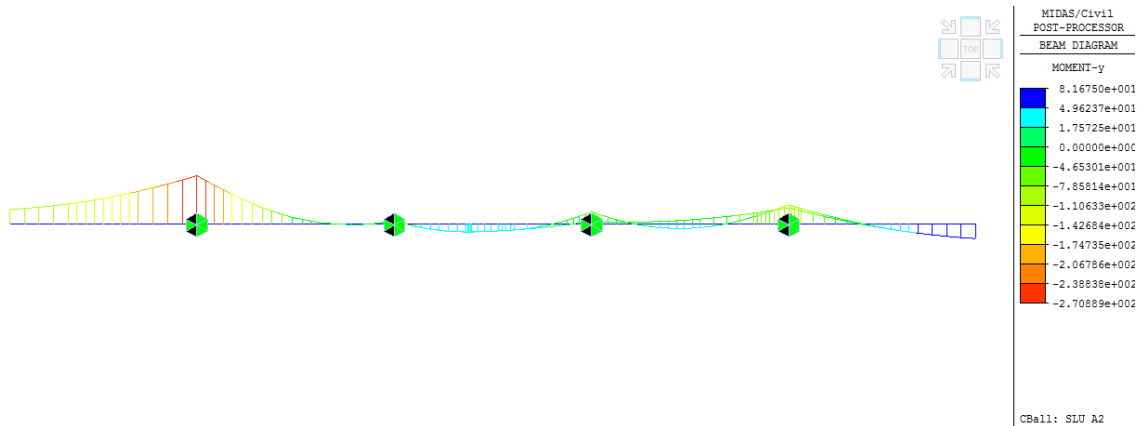

Figura 65: Diagramma del momento My [KNm] – Combinazione SLU E1

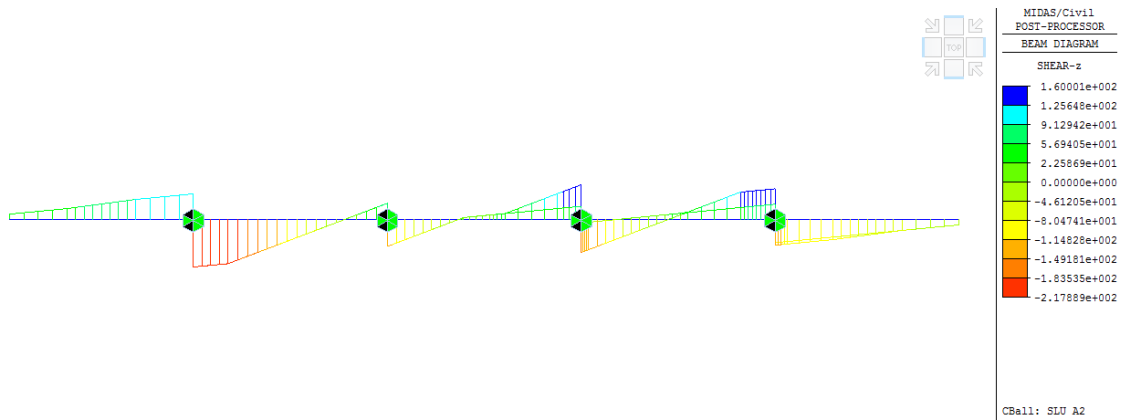

Figura 66: Diagramma del taglio Vz [kN] - Combinazione SLU E1

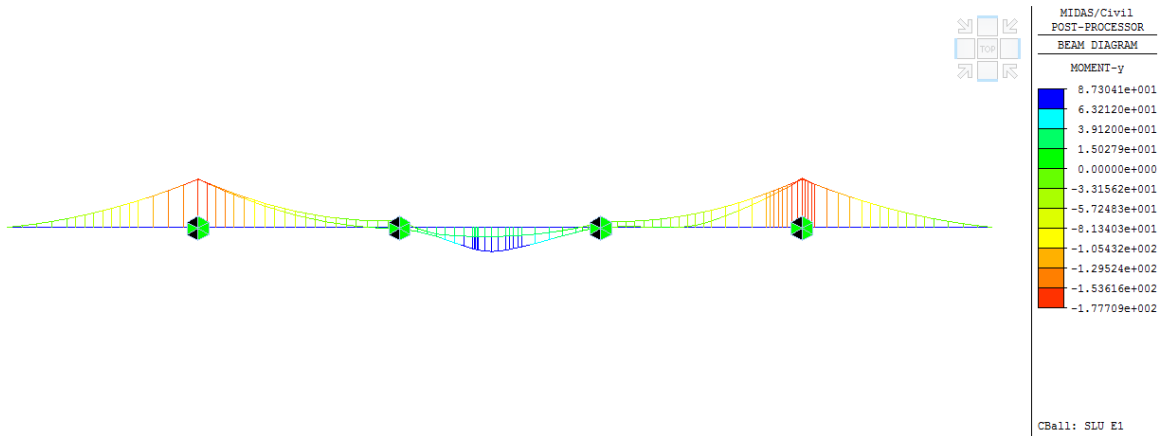

Figura 67: Diagramma del momento My [KNm] – Combinazione SLE Rara

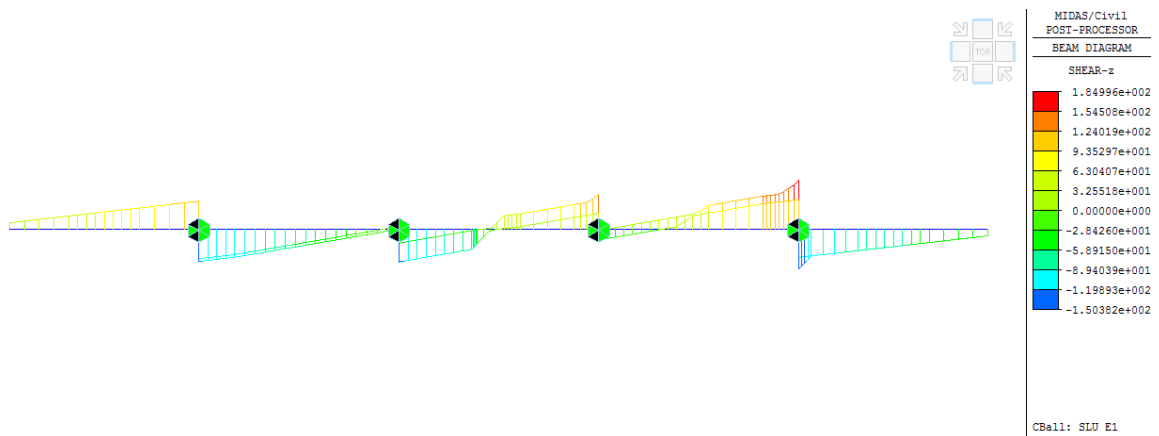

Figura 68: Diagramma del momento My [KNm] – Combinazione SLE QP

Nella seguente tabella sono riassunte le sollecitazioni massime agenti in corrispondenza delle sezioni di verifica: appoggio laterale, appoggio centrale e campata.

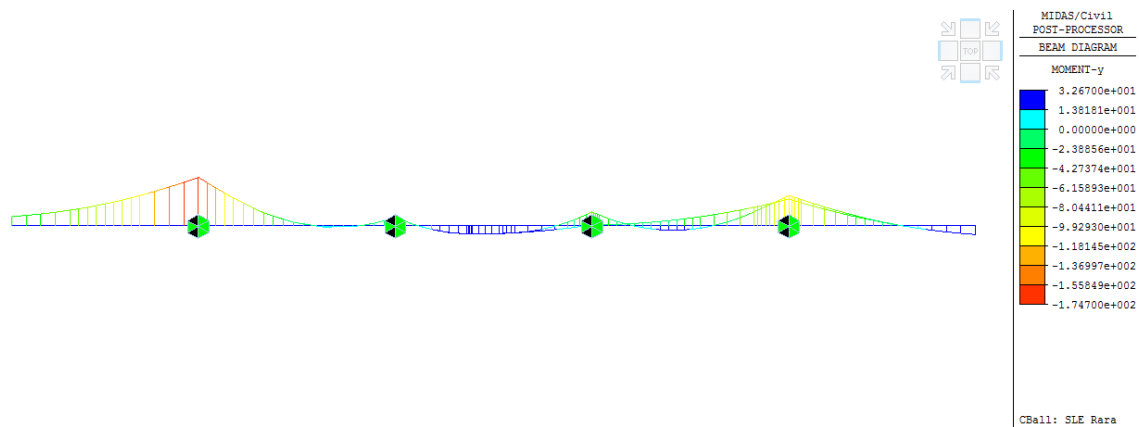
Tabella 34: Sollecitazioni di Progetto

Sezione	Spessore di verifica soletta [mm]	M_{max}	V_{max}	M_{max}	M_{max}
		[kNm]	[kN]	[kNm]	[kNm]
		(SLU)	(SLU)	(SLE-RARA)	(SLE-QP)
200° mm appoggio laterale	400	-270	220	-175	-130
200° mm da appoggio centrale	445	-110	185	-85	-20
Campata	400	90	-	35	25

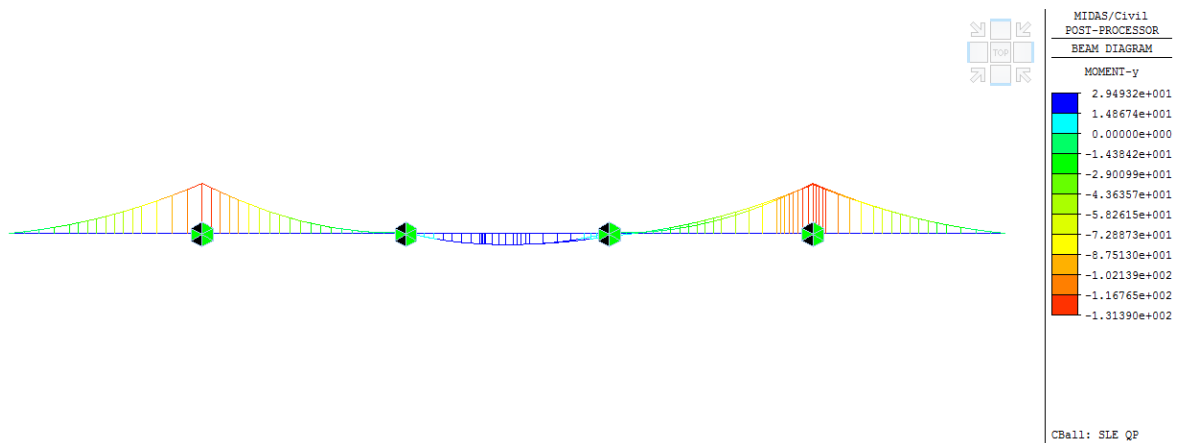
*Distanza pari ad $\frac{1}{4}$ della larghezza della piattabanda

12.4.1 Verifiche agli stati limite ultimi

Le verifiche a flessione sono state effettuate con l'ausilio del software "Presflè" distribuito dalla Concrete. I risultati ottenuti sono riepilogati nella seguente tabella.

Tabella 35: Verifiche a flessione agli SLU

Sezione	Spessore soletta [mm]	Armatura	M _{max} [kNm]	c.s.
200* mm appoggio laterale	400	A _{s,sup} = 1φ24/10 A _{s,inf} = 1φ24/20	-270	2.00
200* mm da appoggio centrale	445	A _{s,sup} = 1φ24/20 A _{s,inf} = 1φ24/20	-110	2.85
Campata	400	A _{s,sup} = 1φ24/20 A _{s,inf} = 1φ24/20	90	3.00

Le verifiche a taglio, invece, sono state effettuate con l'ausilio di un foglio di calcolo. I risultati porgono, per la sezione più sollecitata, ovvero per la sezione di appoggio laterale:

$$V_{Rd} = 254 \text{ KN} > V_{E,d} = 220 \text{ KN}$$

La valutazione del taglio resistente è esplicitata tramite la tabella a seguire

Tabella 36: Valutazione del taglio resistente

Geometria Sezione			
H=	0.40	m	Altezza Totale della Sezione
B=	1.00	m	Larghezza della Sezione
A _c =	0.40	m ²	Area della Sezione (non omogeneizzata)
n=	15		Coefficiente di omogeneizzazione
A _{id} =	0.50	m ²	Area della Sezione (omogeneizzata)
x _g =	0.21	m	Distanza del Baricentro dell'intera sezione rispetto al lembo compresso
I _g =	0.01	m ⁴	Momento di Inerzia dell'intera sezione rispetto al lembo compresso
W _{sup} =	0.03	m ³	
e _{lim,cls} =	0.08	m	Eccentricità massima di decompressione fibra inferiore del cls
e _{1-lim,acc} =	0.10	m	Eccentricità massima di decompressione della prima fila di barre
e _{2-lim,acc} =	0.10	m	Eccentricità massima di decompressione della seconda fila di barre
Armatura Longitudinale Tesa			
I° Strato			
n° barre=	10		Numero Barre
φ=	24	mm	Diametro Barre dello strato
A _f =	0.00452	m ²	Area Armatura dello strato
c _{teso} =	0.052	m	Copriferro Armatura Tesa dal Lembo Teso (Asse Barre)
Armatura Longitudinale Compressa			
I° Strato			
n° barre=	5		Numero Barre
φ=	24	mm	Diametro Barre dello strato
A _f =	0.00226	m ²	Area Armatura dello strato
c _{teso} =	0.10	m	Copriferro Armatura Tesa dal Lembo Compresso (Asse Barre)
Armatura Trasversale			
φ _s =	0	mm	Diametro Staffe
n _b =	4.00		Numero bracci
A _{sw} =	0.00	m ²	Area dell'armatura trasversale posta all'interasse s
s=	0.25	m	Interasse dell' armatura trasversale
Caratteristiche del Calcestruzzo			
f _{ck} =	32	Mpa	Resistenza caratteristica cilindrica a compressione del calcestruzzo
f _{ctm} =	3.02	Mpa	Resistenza media a Trazione del calcestruzzo
f _{ctk,0.05} =	2.12	Mpa	Resistenza Caratteristica a Trazione del calcestruzzo
f _{ctk,0.95} =	3.63	Mpa	Resistenza Trazione per Flessione del calcestruzzo

$\gamma_c =$	1.5		Coefficiente parziale di sicurezza sul calcestruzzo
$f_{cd} =$	21.33	Mpa	Resistenza a Compressione di calcolo
$f_{ctd} =$	1.41	Mpa	Resistenza a Trazione di calcolo

Caratteristiche dell'Acciaio

$f_{uk} =$	540	Mpa	Resistenza caratteristica di rottura
$f_{yk} =$	450	Mpa	Resistenza caratteristica di snervamento
$\gamma_c =$	1.15		Coefficiente parziale di sicurezza sull'acciaio
$f_{yd} =$	391.30	Mpa	Resistenza di calcolo

Sollecitazione di Progetto

$N =$	0.0	kN	Sforzo Normale di calcolo (Negativo di Compressione)
$M_{sdu} =$	0.0	kNm	Momento flettente di calcolo (Sempre Positivo)
$V_{sdu} =$	220.0	kN	Taglio di calcolo (Sempre Positivo)
$e =$	0.0	m	Eccentricità

Verifica per Elementi che non richiedono Armatura a Taglio

$d =$	0.35	m	Altezza Utile della sezione
$b_w =$	1.00	m	Larghezza della membratura resistente a taglio
$k =$	1.76		
$A_{sl} =$	0.00452	m ²	Area dell'armatura longitudinale di trazione ancorata secondo normativa (EC2)
$\rho_l =$	0.01		$A_{sl}/(b_w d)$
$k_1 =$	1.76		
$N_{Ed} =$	0.0	kNm	Forza assiale dovuta ai carichi o alla precompressione (Positivo di Compressione)
$\sigma_{cp} =$	0.00	Mpa	N_{Ed}/A_{id}
$v_{min} =$	0.46	MPa	
$V_{Rd,c-min} =$	160.62	kN	
$V_{Rd,c} =$	254.39	kN	Taglio Ultimo
$cs =$	1.2		Coefficiente di Sicurezza

12.4.2 Verifiche agli stati limite di esercizio

I risultati ottenuti sono riepilogati nelle seguenti tabelle.

Tabella 37: Verifiche a flessione agli SLE – Combinazione Rara

Sezione	Spessore soletta [mm]	Armatura	M_{max} Rara [kNm]	σ_c [Mpa]	w_k [mm]	σ_s [Mpa]
200* mm appoggio laterale	400	$A_{s,sup} = 1\phi 24/10$ $A_{s,inf} = 1\phi 24/20$	-175	-8.8	0.100	125
200* mm da appoggio centrale	445	$A_{s,sup} = 1\phi 24/20$ $A_{s,inf} = 1\phi 24/20$	-85	-4.6	0.075	104
Campata	400	$A_{s,sup} = 1\phi 24/20$ $A_{s,inf} = 1\phi 24/20$	35	-2.3	0	49

Tabella 38: Verifiche a flessione agli SLE – Combinazione Quasi Permanente

Sezione	Spessore soletta [mm]	Armatura	M_{max} QP [kNm]	σ_c [Mpa]
200* mm appoggio laterale	400	$A_{s,sup} = 1\phi 24/10$ $A_{s,inf} = 1\phi 24/20$	-130	-6.5
200* mm da appoggio centrale	445	$A_{s,sup} = 1\phi 24/20$ $A_{s,inf} = 1\phi 24/20$	-20	-2.0
Campata	400	$A_{s,sup} = 1\phi 24/20$ $A_{s,inf} = 1\phi 24/20$	25	-1.6

13 ANNESSO A – SOLLECITAZIONI NELLE NERVATURE PRINCIPALI



Figura 69: E3 - Sollecitazione flessionale My [kNm]



Figura 70: LM 71 Binario 1 - Sollecitazione flessionale My [kNm]

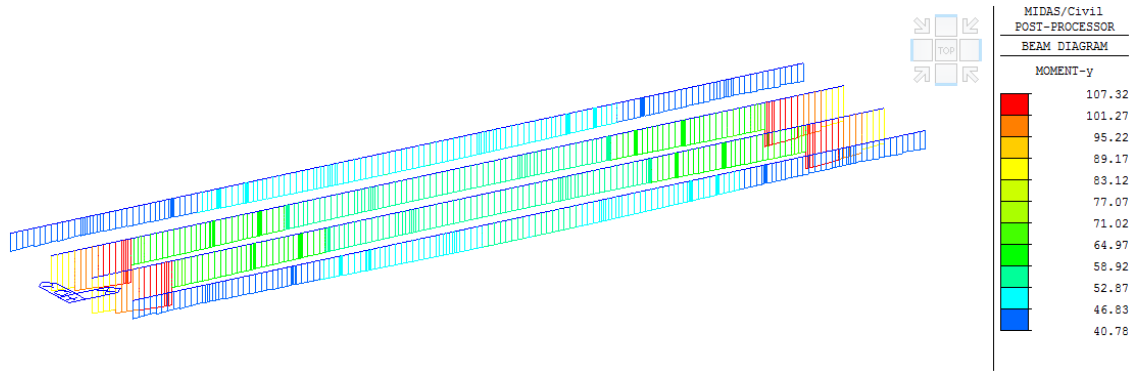

Figura 71: LM 71 Binario 1 - Taglio Vz [kN]

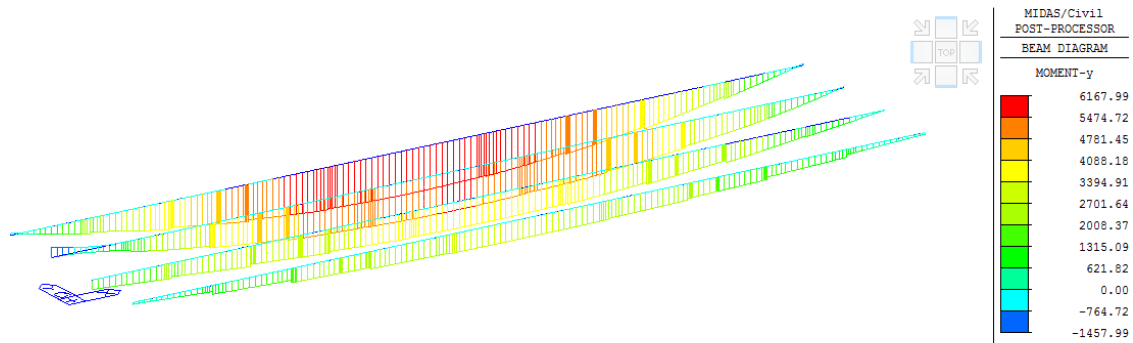

Figura 72: LM 71 Binario 2 - Sollecitazione flessionale My [kNm]

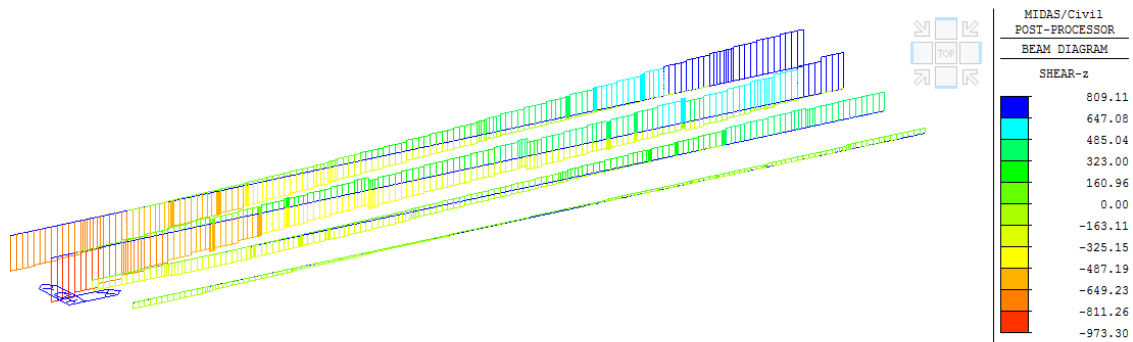

Figura 73: LM 71 Binario 2 – Taglio Vz [kN]

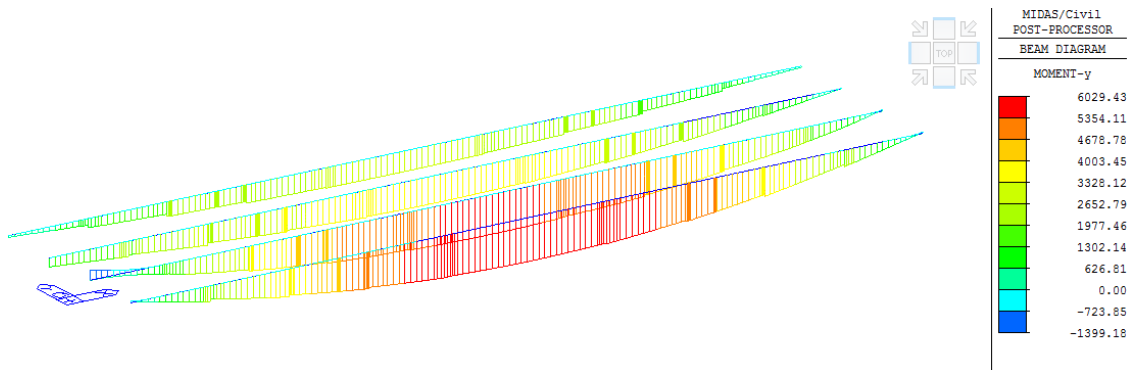

Figura 74: SW2 Binario 1 - Sollecitazione flessionale My [kNm]

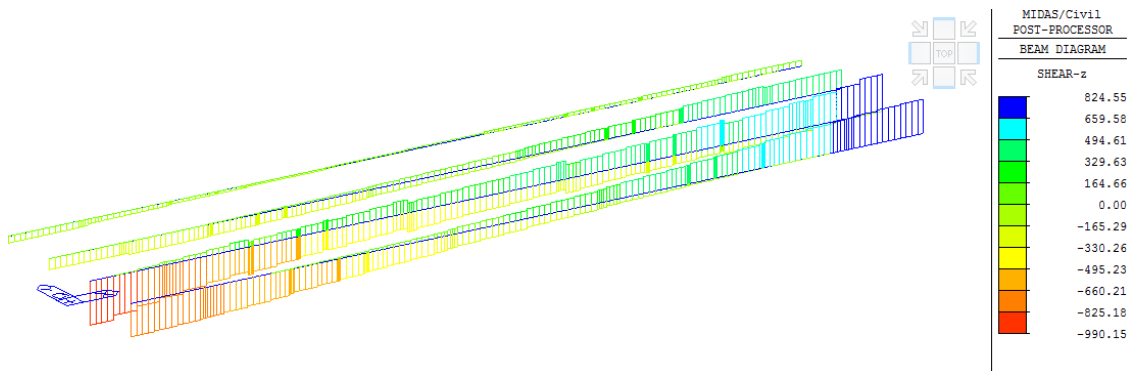

Figura 75: SW2 Binario 1 – Taglio Vz [kN]

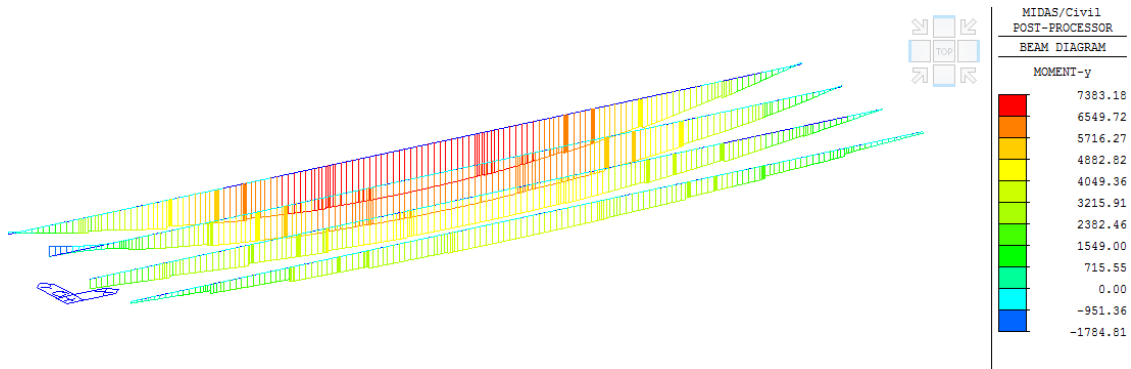

Figura 76: Q3,a LM71 binario 1 – Sforzo Assiale Fx [kN]

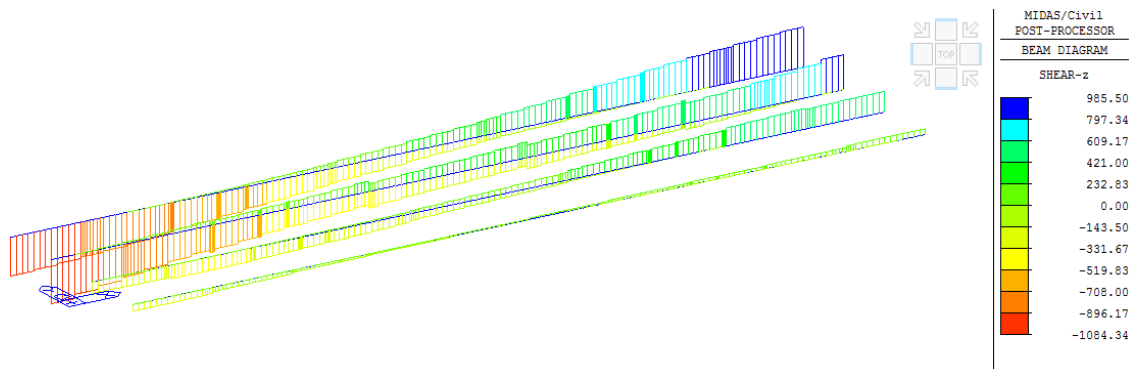

Figura 77: Q3,a LM71 binario 1 – Momento Flettente My [kNm]

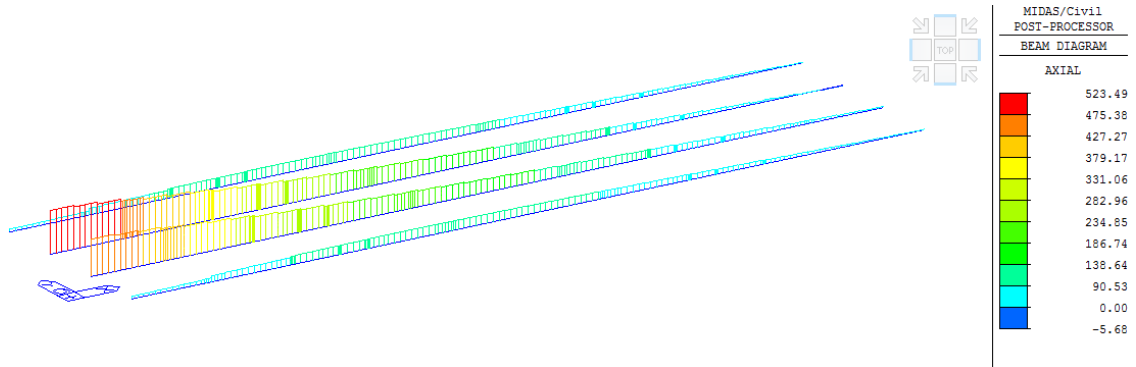

Figura 78: Q3,f LM71 binario 2 – Sforzo Assiale Fx [kN]

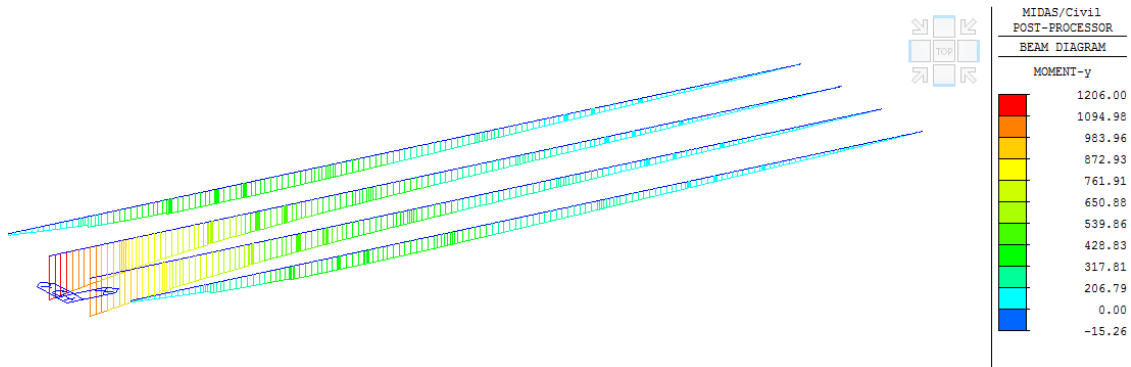

Figura 79: Q3,f LM71 binario 2 – Momento Flettente My [kNm]

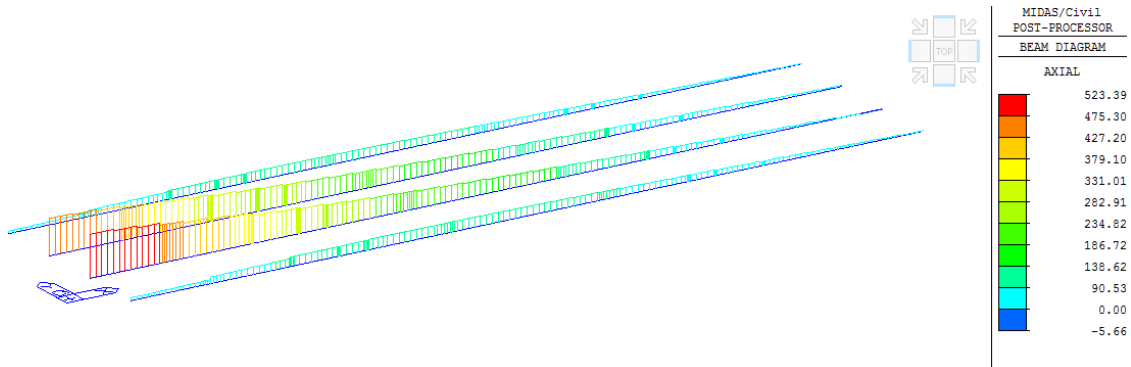

Figura 80: Q3,a SW2 binario 1 – Sforzo Assiale Fx [kN]

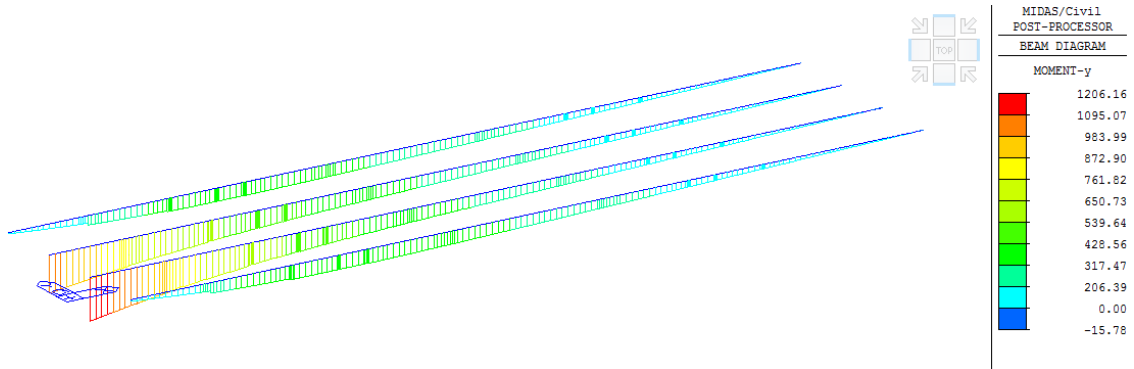

Figura 81: Q3,a SW2 binario 1 – Momento Flettente My [kNm]

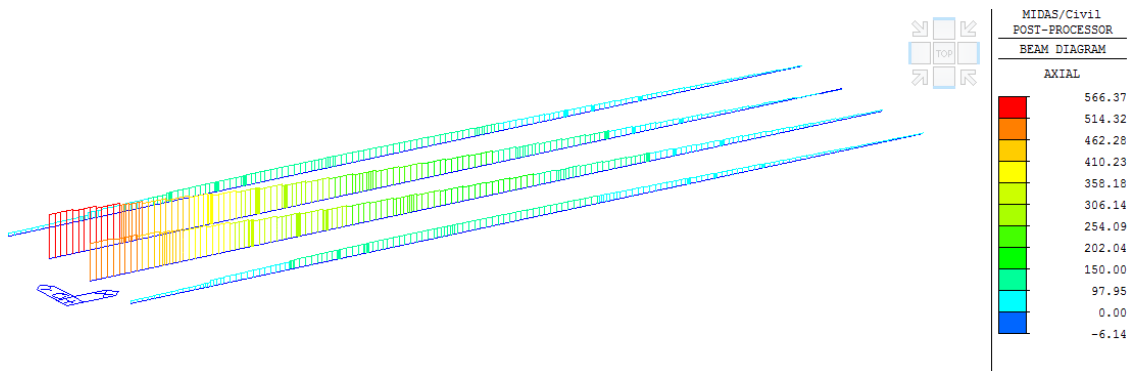

Figura 82: Q4 LM71 binario 1 – Momento Flettente My [kNm]

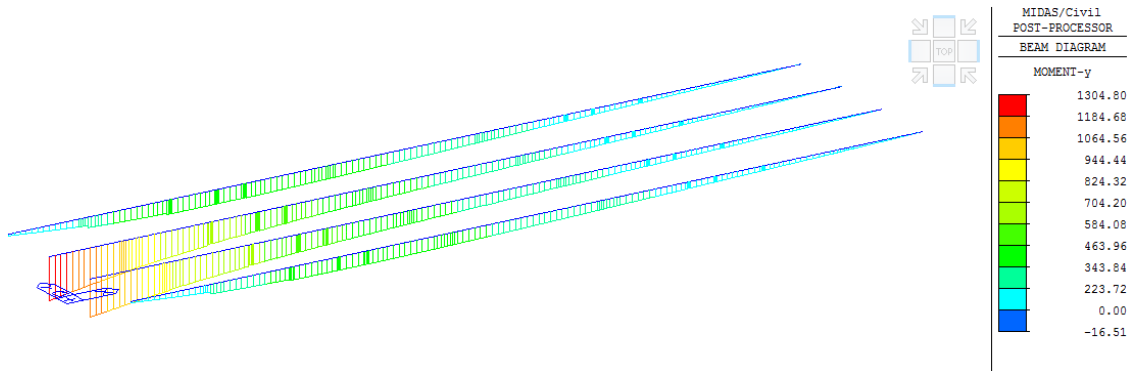

Figura 83: Q4 LM71 binario 1 – Taglio Vy [kN]

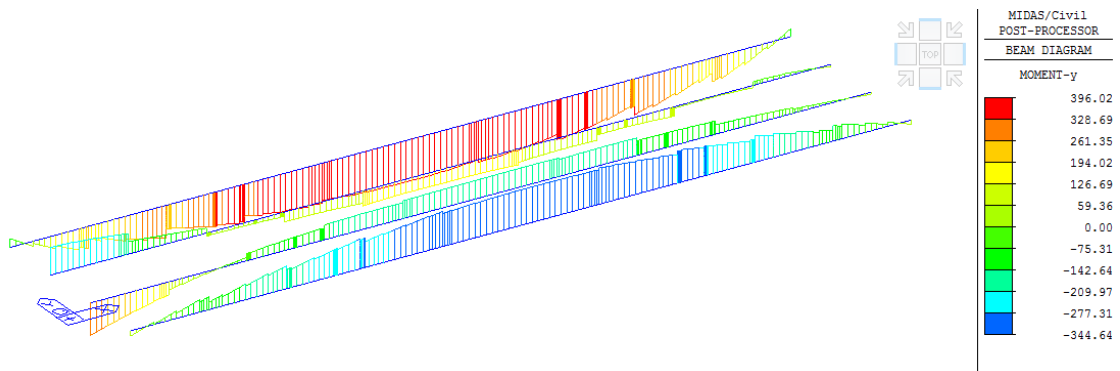

Figura 84: Q4 LM71 binario 2 – Momento Flettente My [kNm]

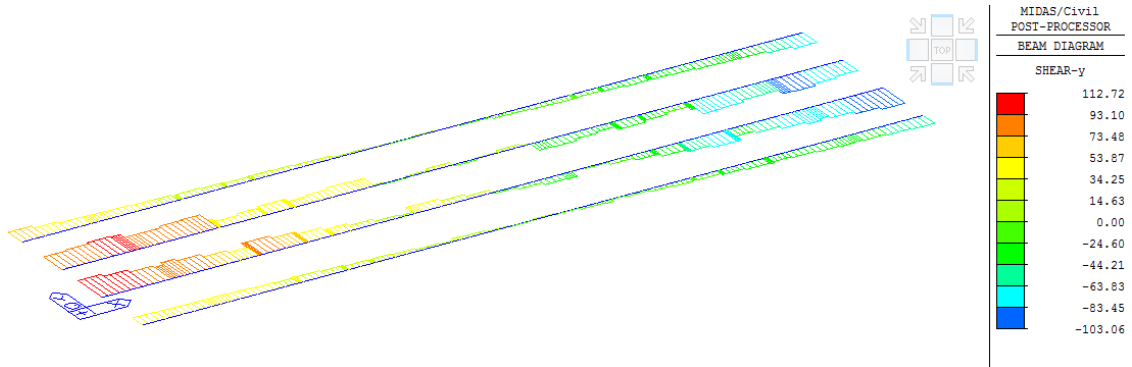

Figura 85: Q4 LM71 binario 2 – Taglio Vy [kN]

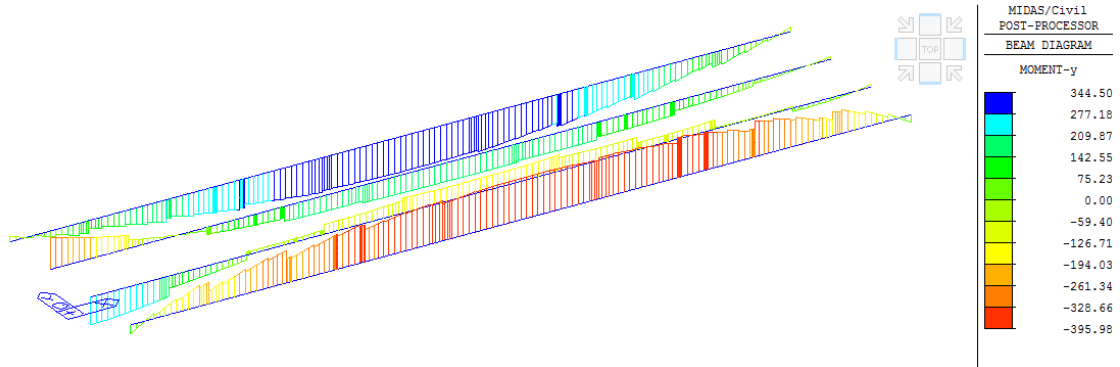

Figura 86: Q4 SW2 binario 1 – Momento Flettente My [kNm]

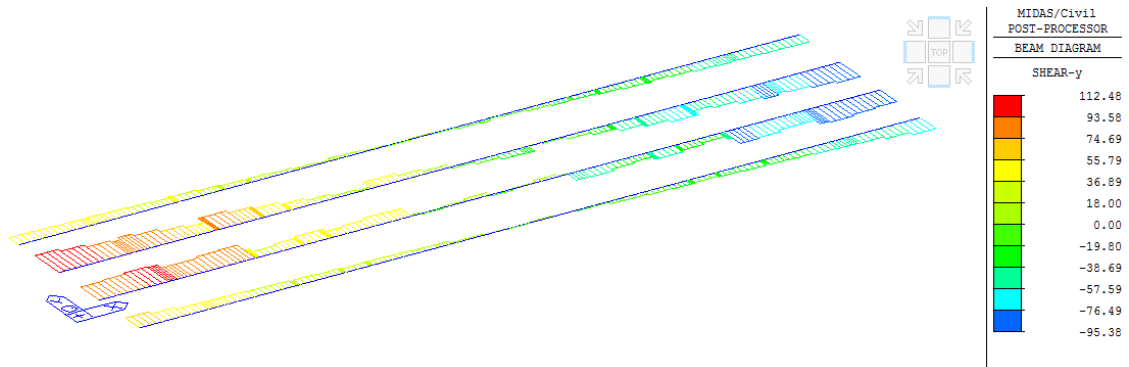

Figura 87: Q4 SW2 binario 1 – Taglio Vy [kN]

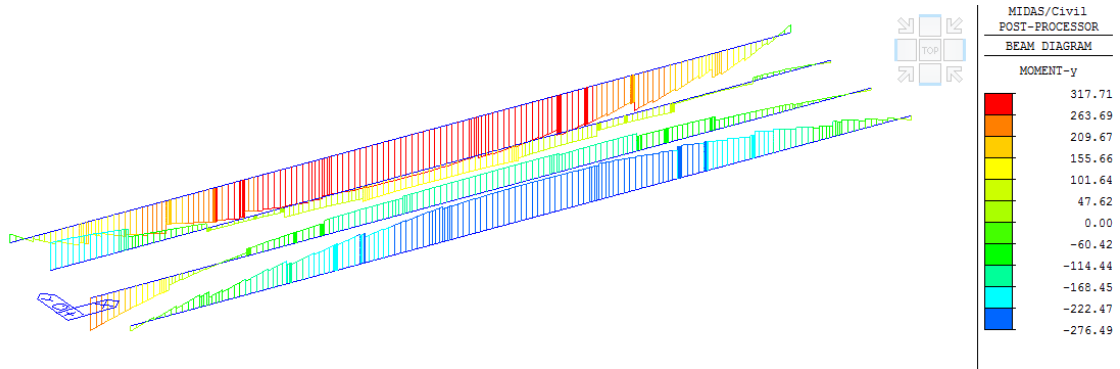

Figura 88: Q5 LM71 binario 1 – Sforzo Assiale Nx [kN]

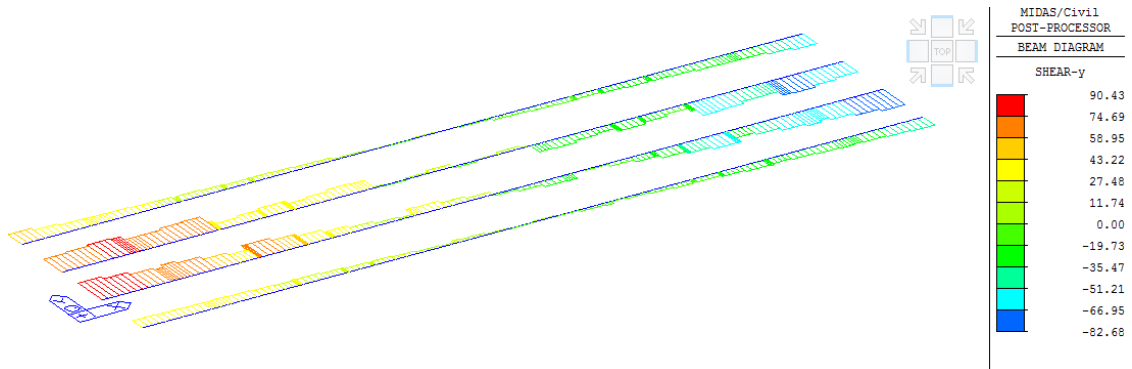

Figura 89: Q5 LM71 binario 1 – Momento Flettente My [kNm]

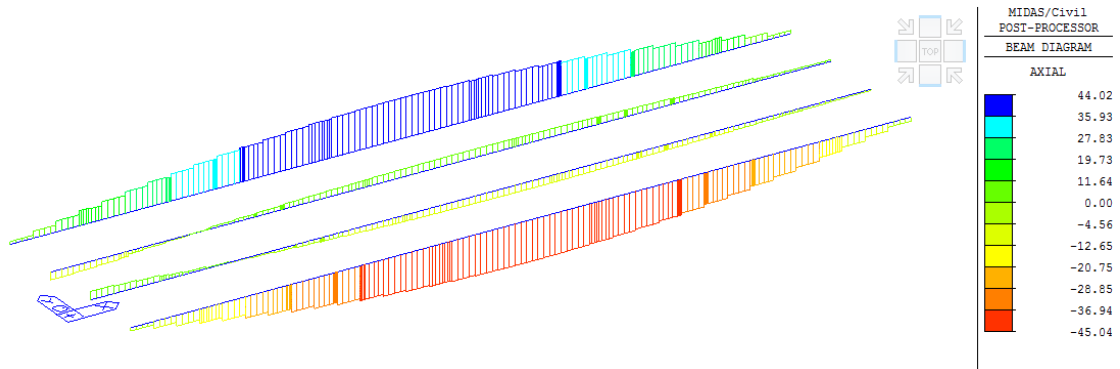

Figura 90: Q5 LM71 binario 1 – Taglio Vy [kN]

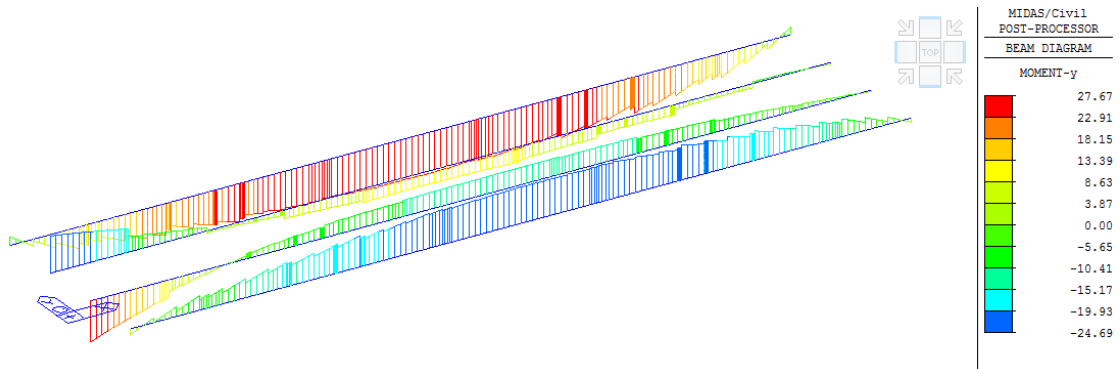

Figura 91: Q5 LM71 binario 2 – Sforzo Assiale Nx [kN]

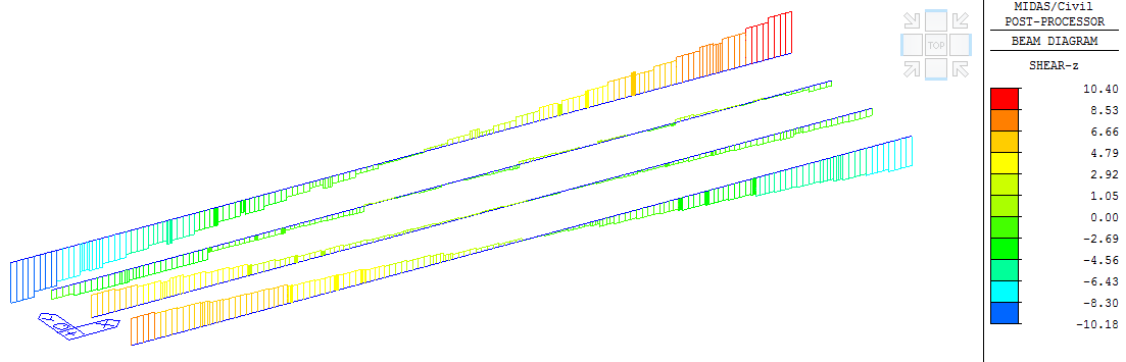

Figura 92: Q5 LM71 binario 2 – Momento Flettente My [kNm]

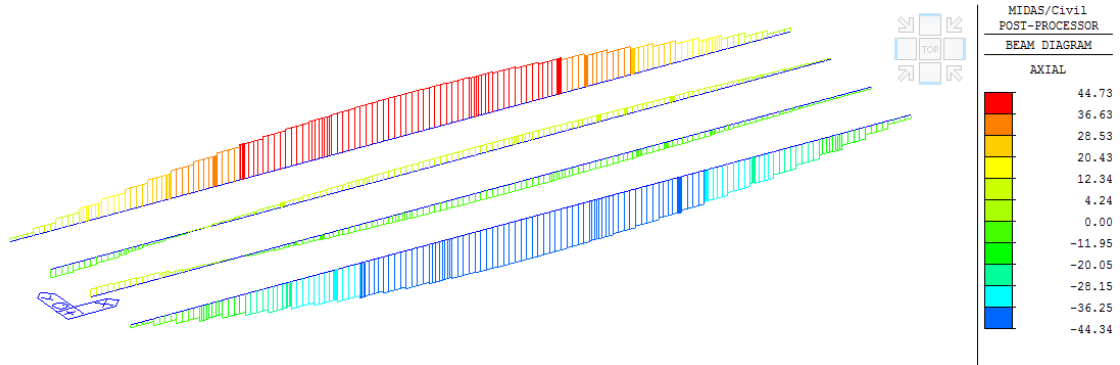

Figura 93: Q5 LM71 binario 2 – Taglio Vy [kN]

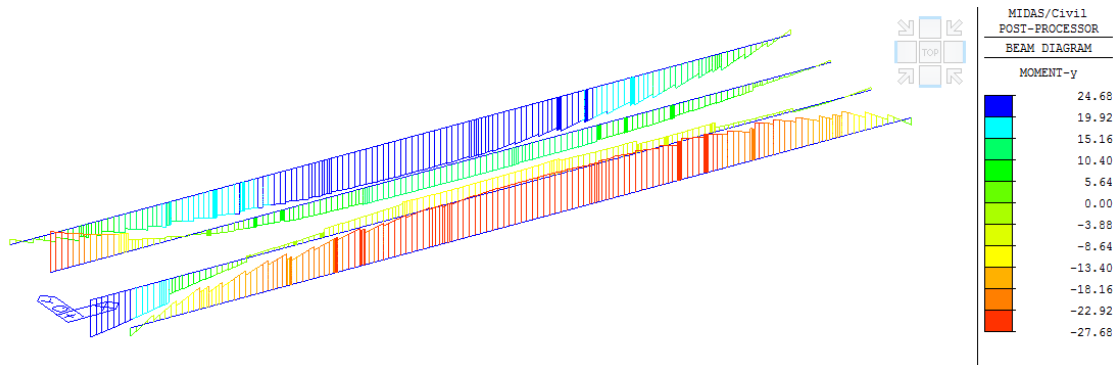

Figura 94: Q5 SW2 binario 1 – Sforzo Assiale Nx [kN]

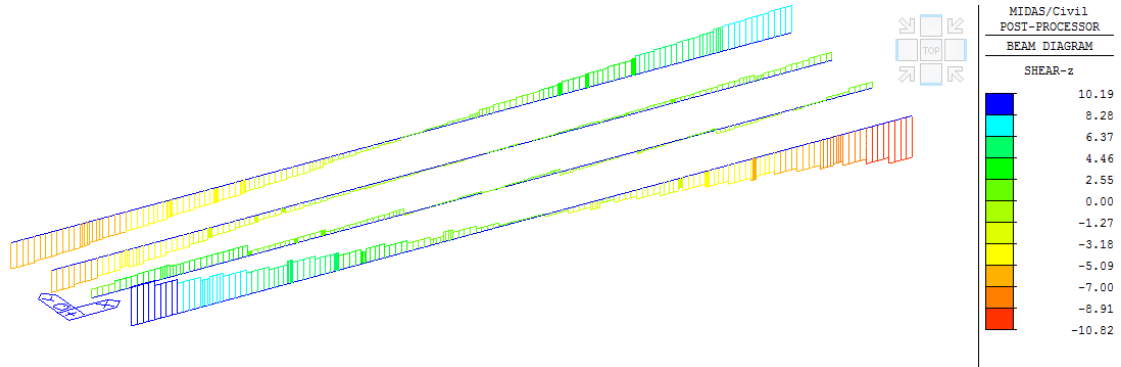

Figura 95: Q5 SW2 binario 1 – Momento Flettente My [kNm]

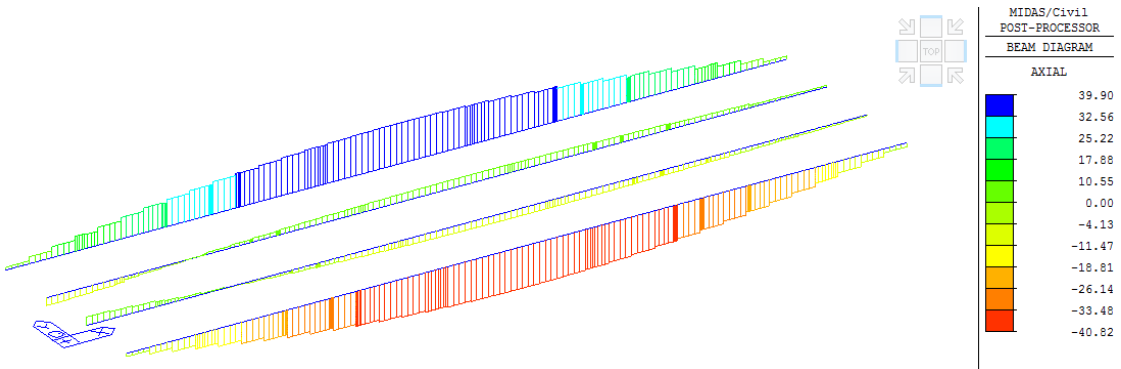

Figura 96: Q5 SW2 binario 1 - Taglio Vy [kN]

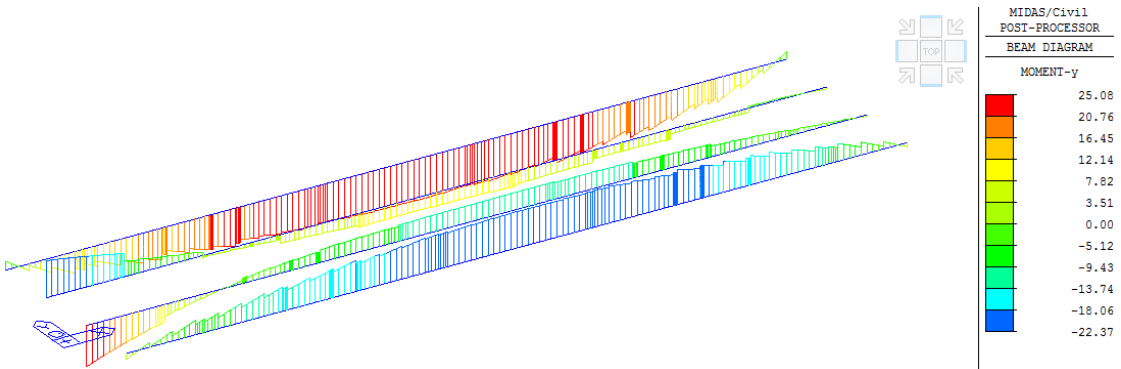

Figura 97: Q6 - Sforzo Assiale Nx [kN]

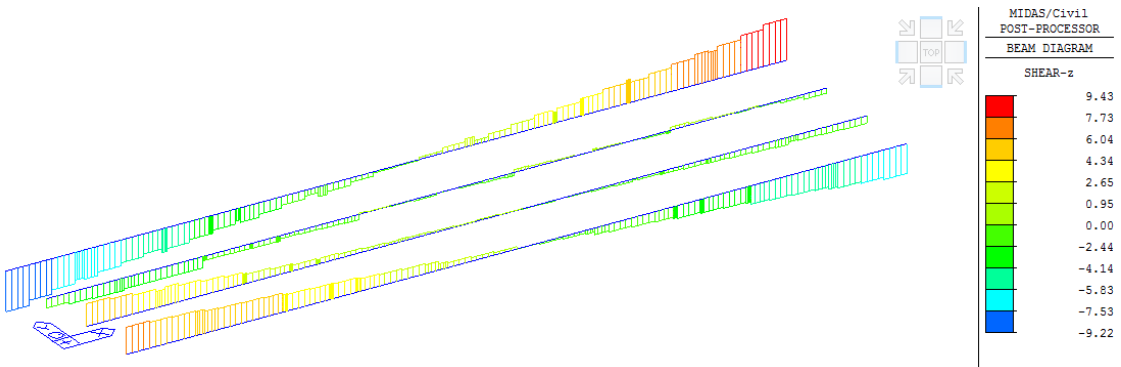

Figura 98: Q6 - Momento Flettente My [kNm]

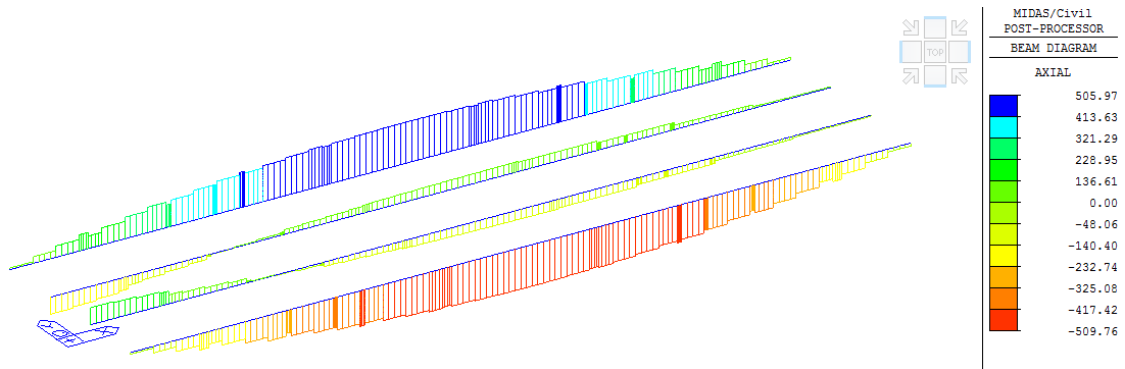

Figura 99: Q6 - Taglio Vy [kN]

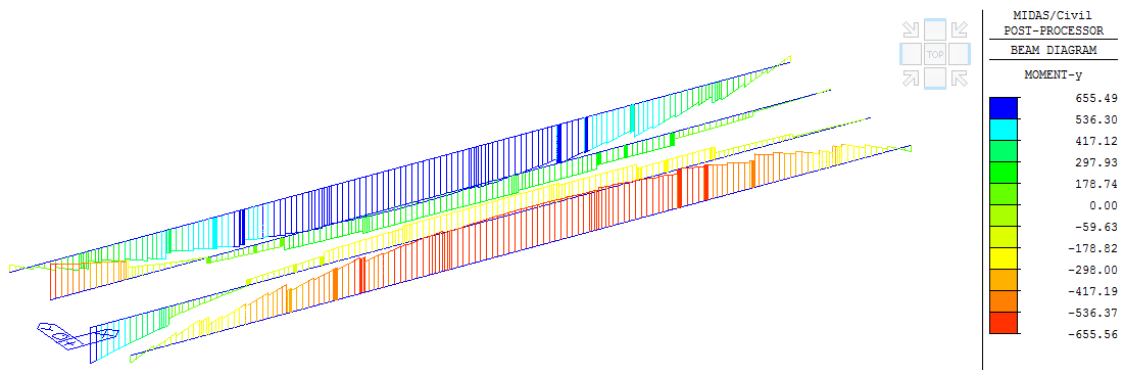

Figura 100: Q6 – Taglio Vz [kN]

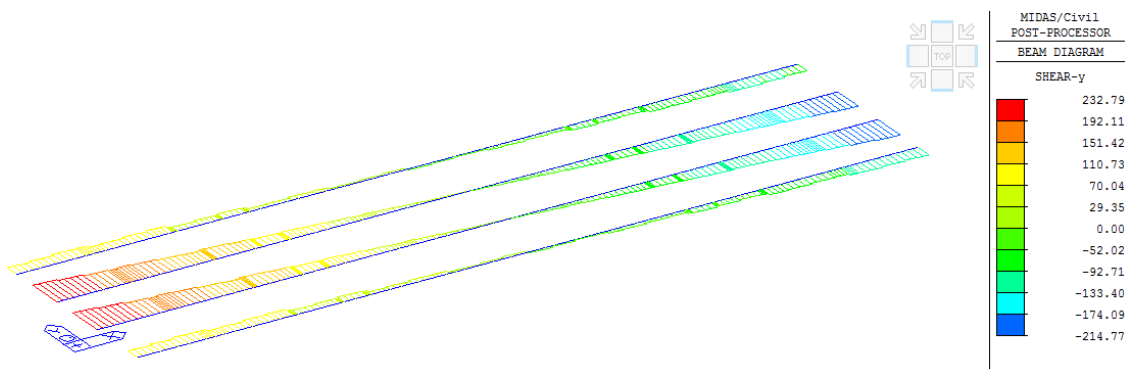

Figura 101: Sisma verticale - Sollecitazione flessionale My [kNm]

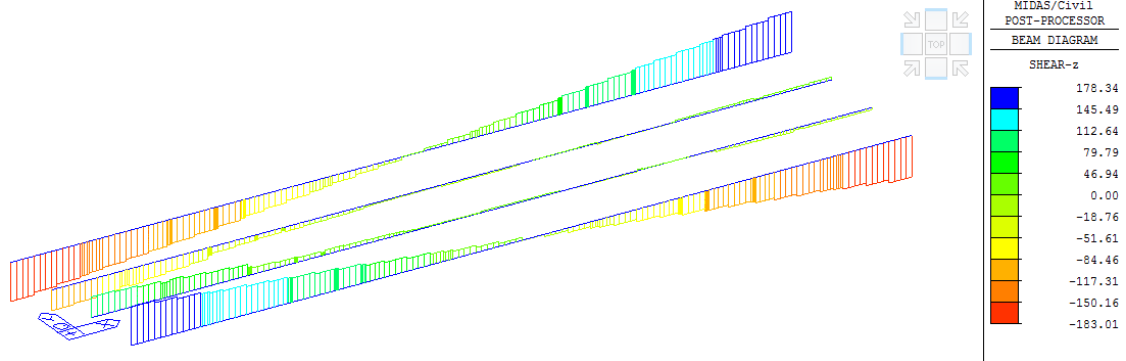

Figura 102: Sisma verticale – Taglio Vz [kN]

14 ANNESSO B – SOLLECITAZIONI NEI CONTROVENTI INFERIORI

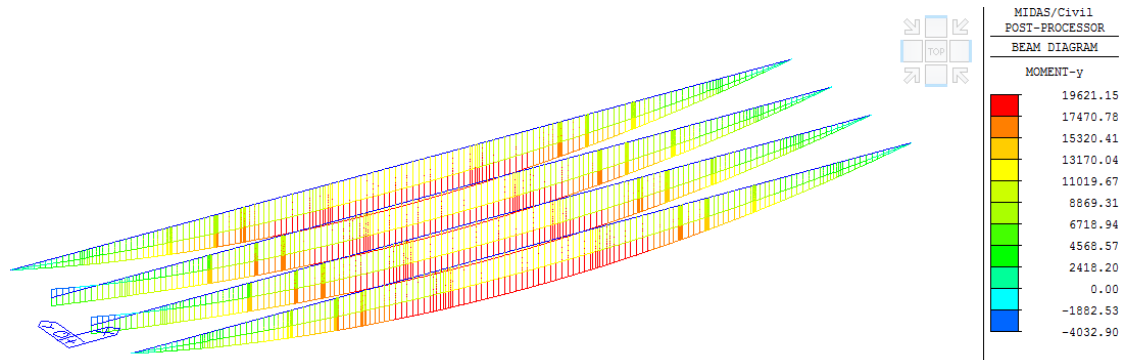

Figura 103: G1.1+G1.2 – Sforzo Assiale [kN]

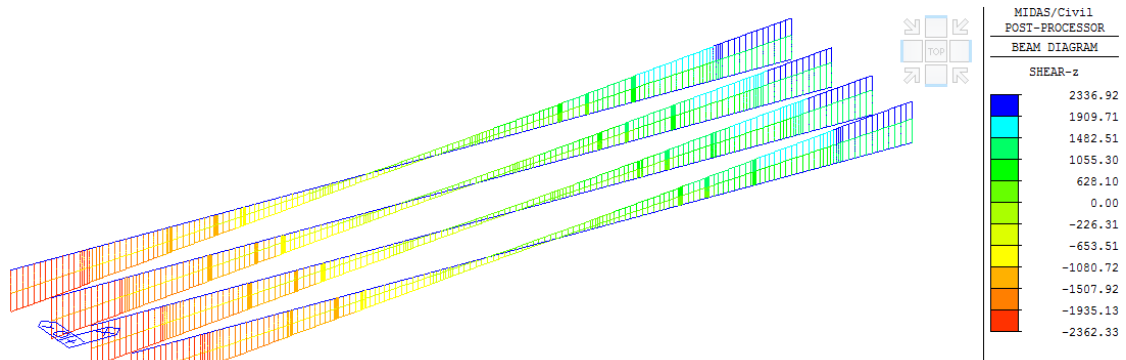

Figura 104: G1.1+G1.2+G2+E2- Sforzo Assiale [kN]

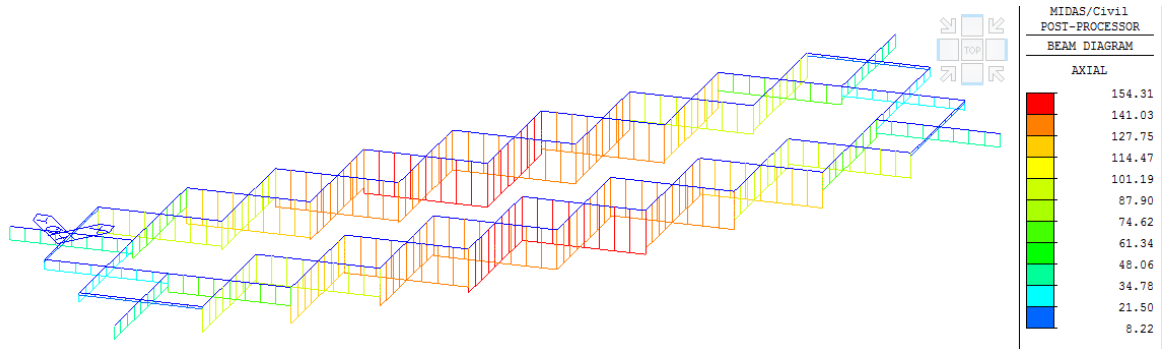

Figura 105: E3 – Sforzo Assiale [kN]

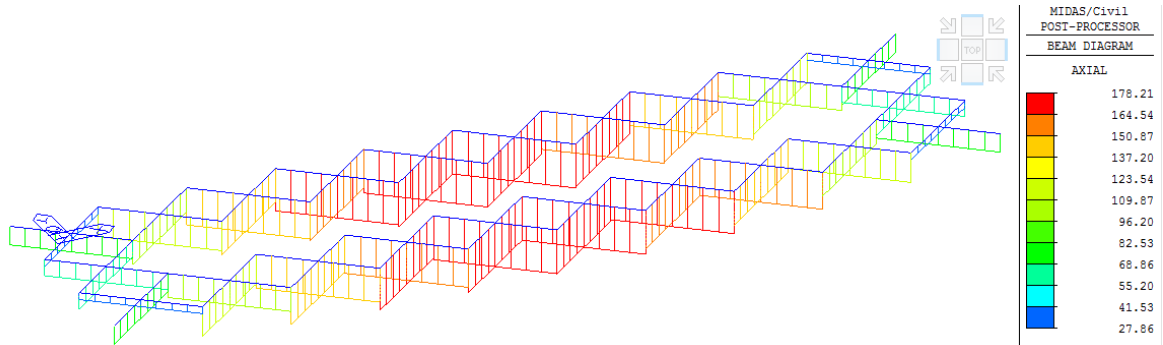

Figura 106: LM71 Binario 1 – Sforzo Assiale [kN]

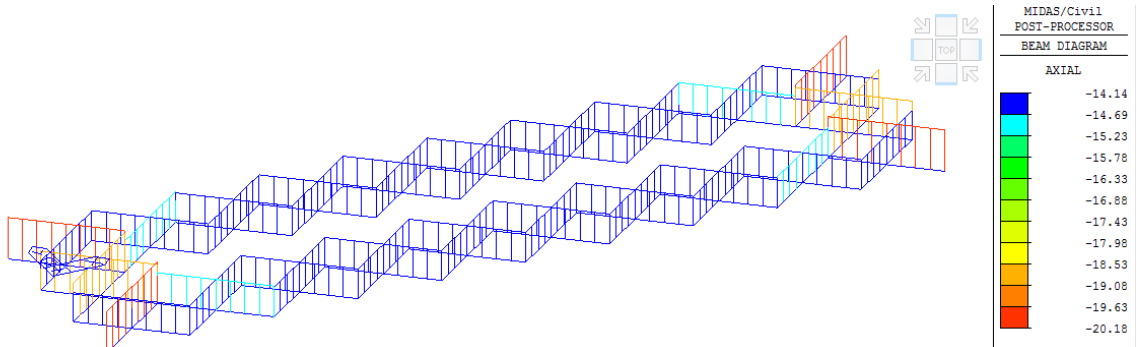

Figura 107: LM71 Binario 2 – Sforzo Assiale [kN]

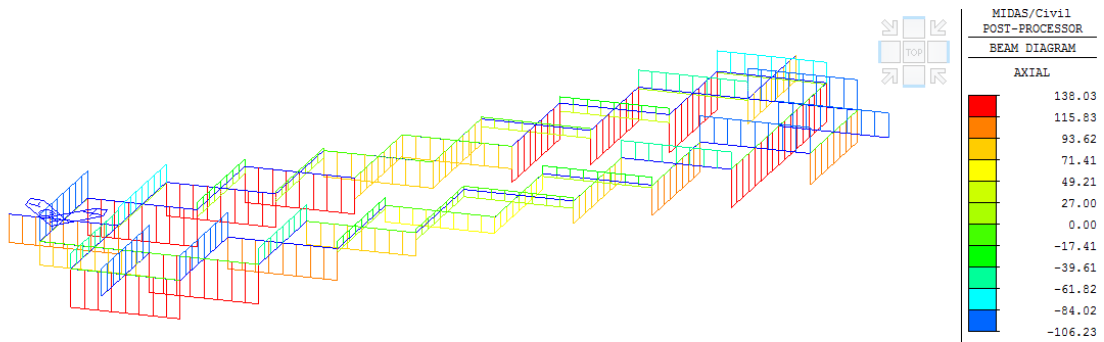

Figura 108: SW2 Binario 1 – Sforzo Assiale [kN]

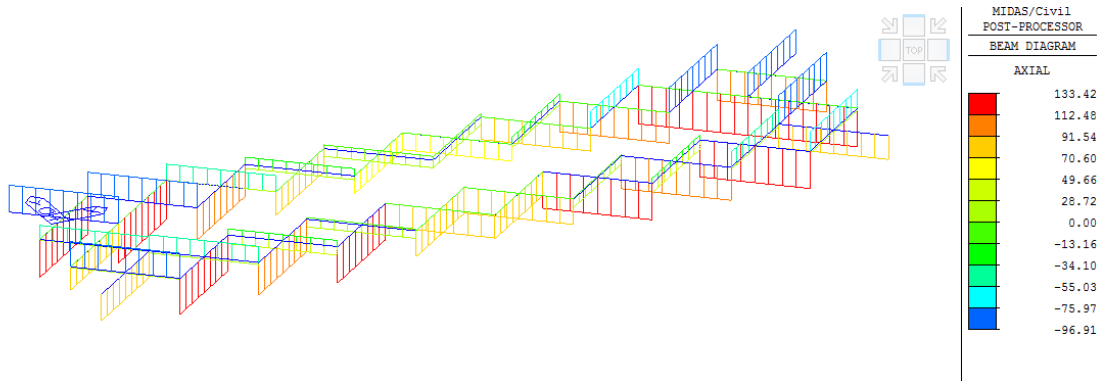

Figura 109: Q3,a LM71 Binario 1 – Sforzo Assiale [kN]

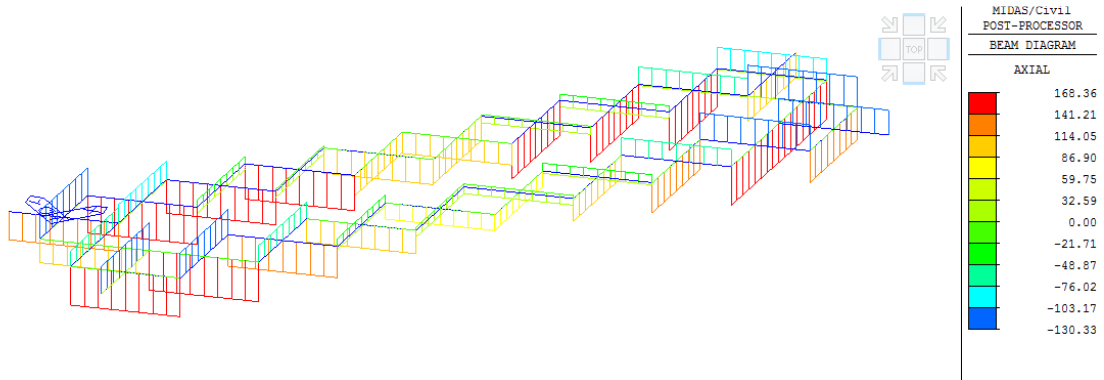

Figura 110: Q3,f LM71 Binario 2 – Sforzo Assiale [kN]

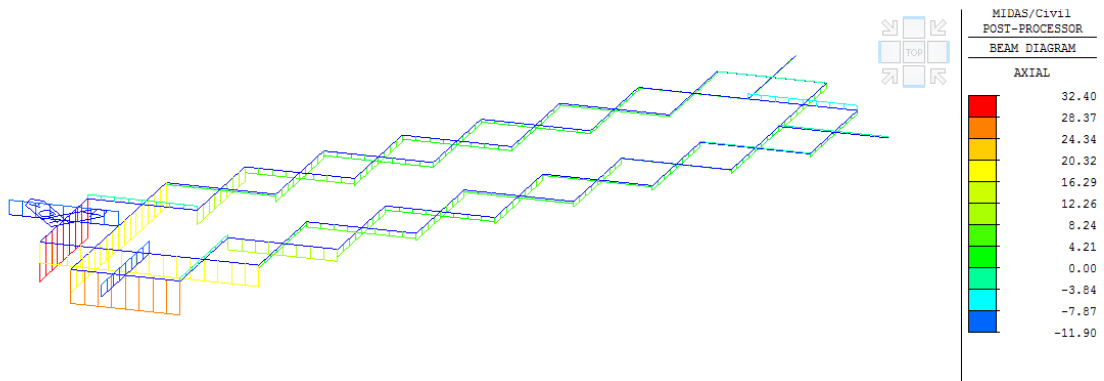

Figura 111: Q3,a SW2 Binario 1 – Sforzo Assiale [kN]

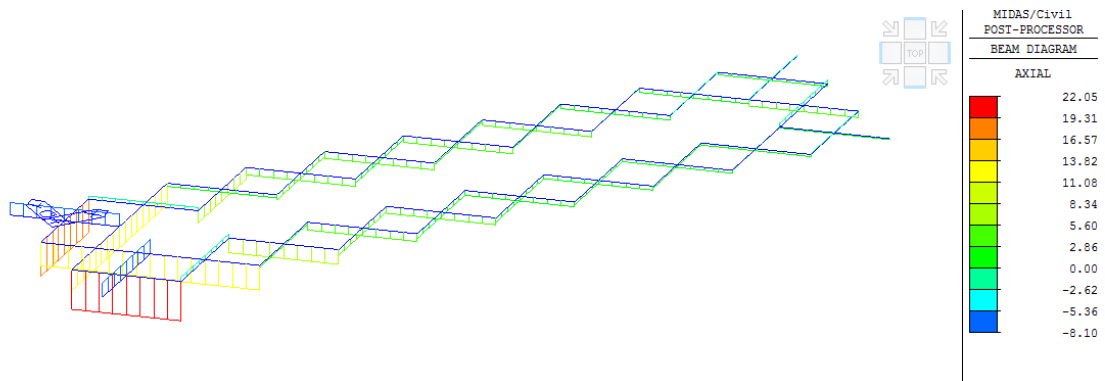

Figura 112: Q4 LM71 Binario 1 – Sforzo Assiale [kN]

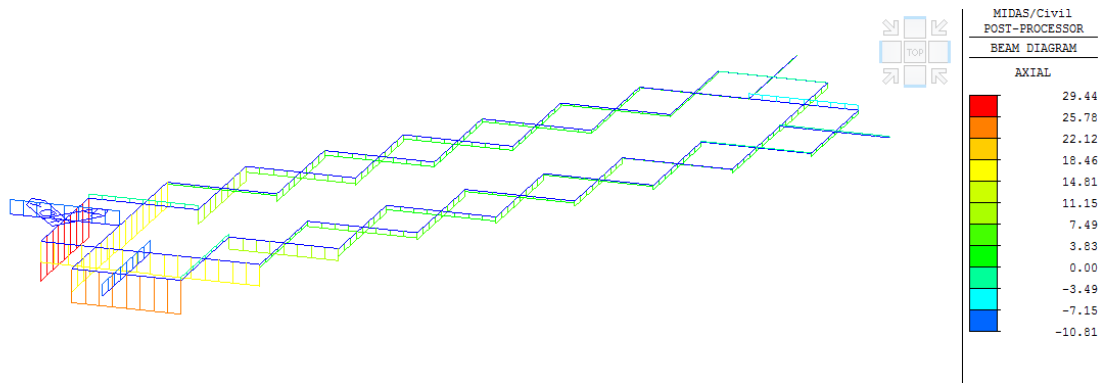

Figura 113: Q4 LM71 Binario 2 – Sforzo Assiale [kN]

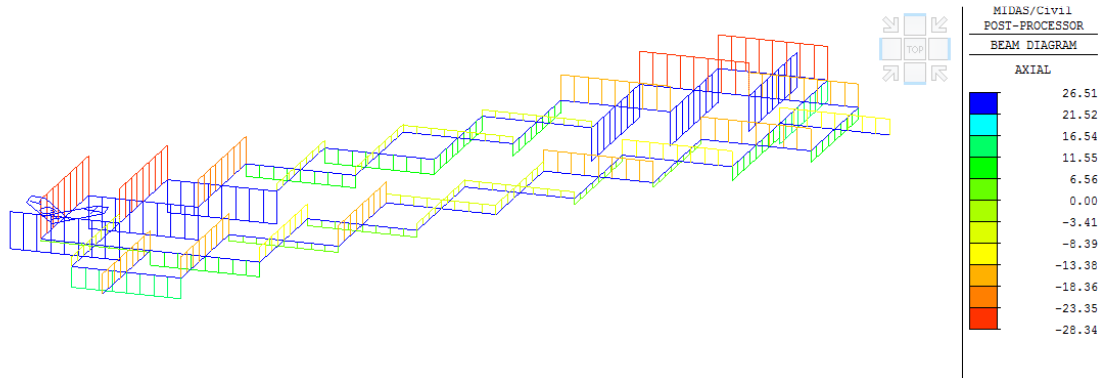

Figura 114: Q4 SW2 Binario 1 – Sforzo Assiale [kN]

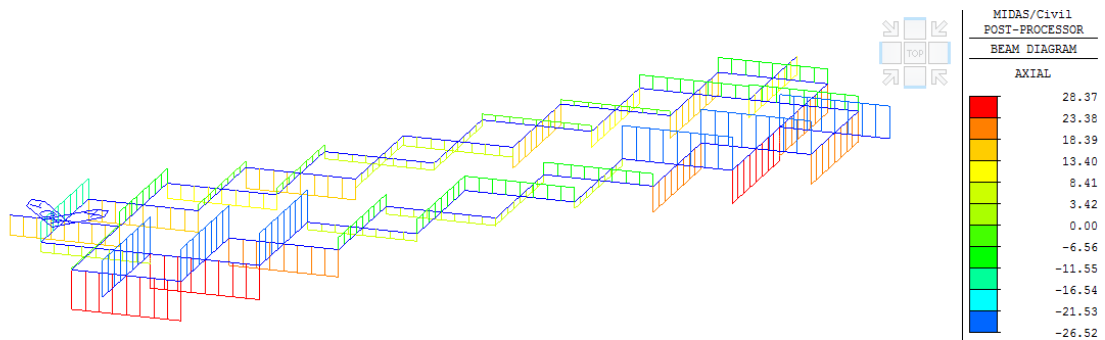

Figura 115: Q5 LM71 Binario 1 – Sforzo Assiale [kN]

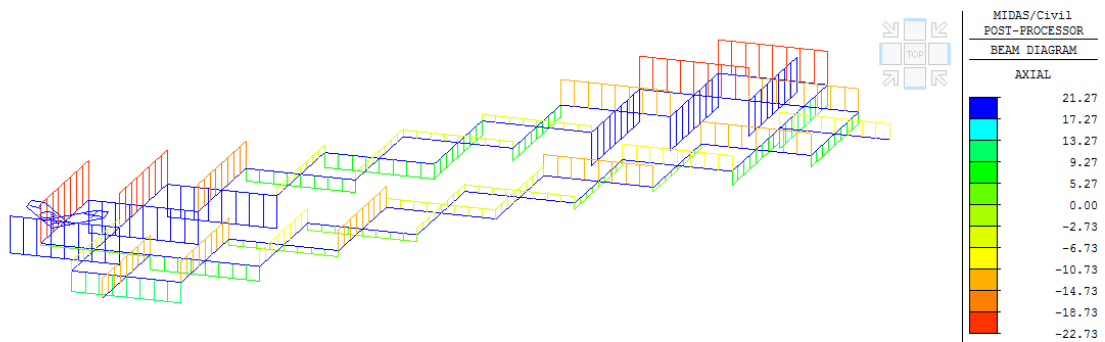

Figura 116: Q5 LM71 Binario 2 – Sforzo Assiale [kN]

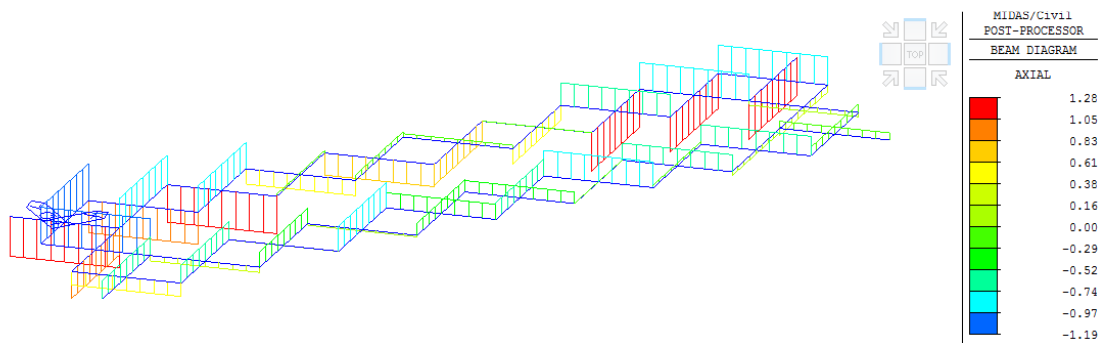

Figura 117: Q5 SW2 Binario 1 – Sforzo Assiale [kN]

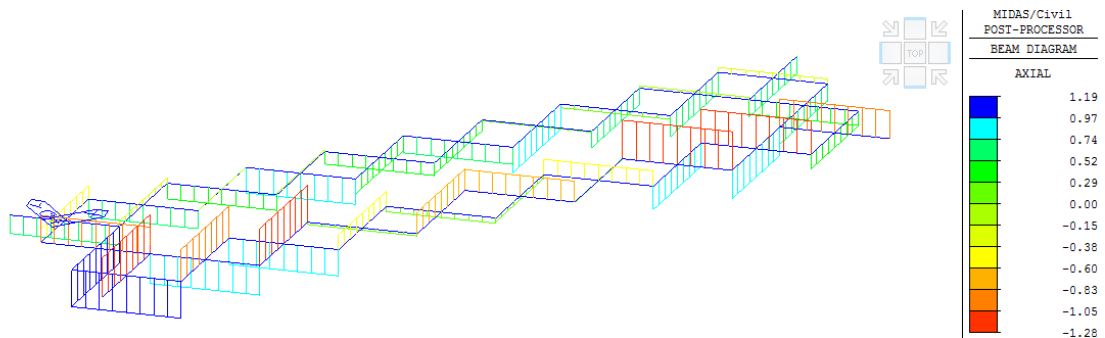

Figura 118: Q6 – Sforzo Assiale [kN]

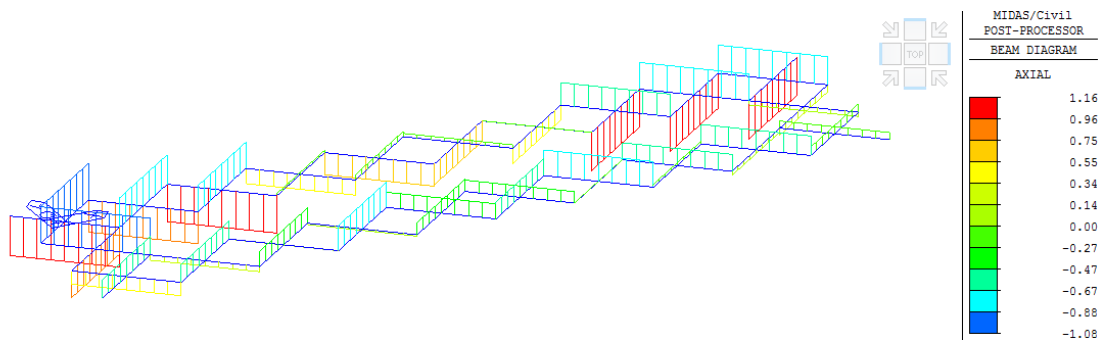

Figura 119: Q7,z – Sforzo Assiale [kN]

15 ANNESSO C – SOLLECITAZIONI NEI TRAVERSI

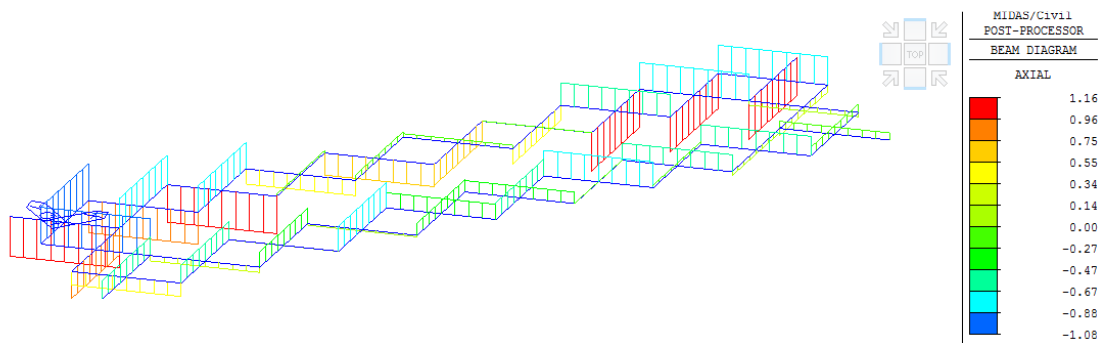

Figura 120: G1.1+G1.2 – Sforzo Assiale [kN]

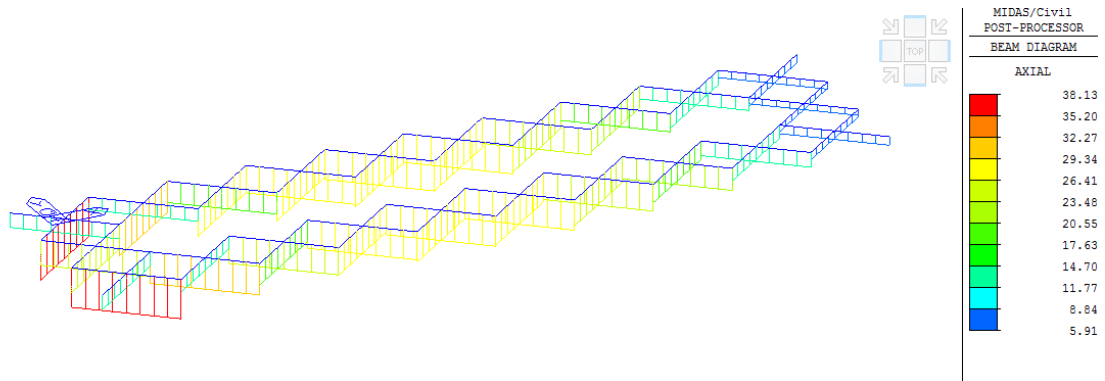

Figura 121: G1.1+G1.2+G2+E2 – Sforzo Assiale [kN]

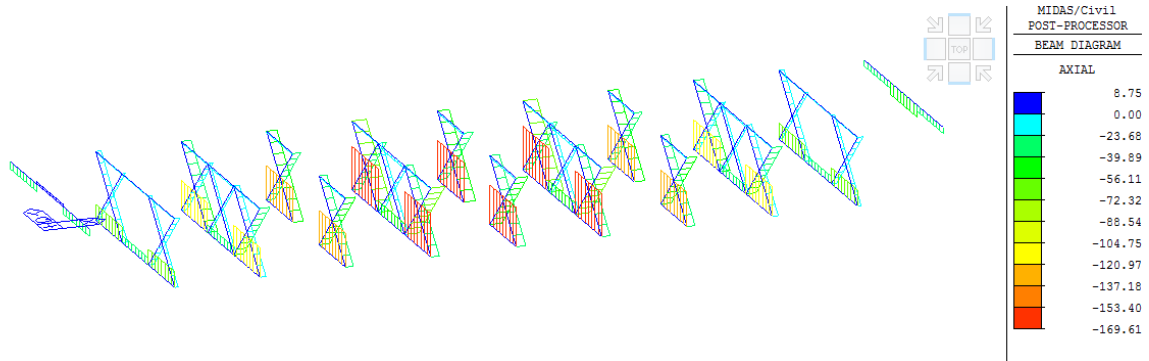

Figura 122: E3– Sforzo Assiale [kN]

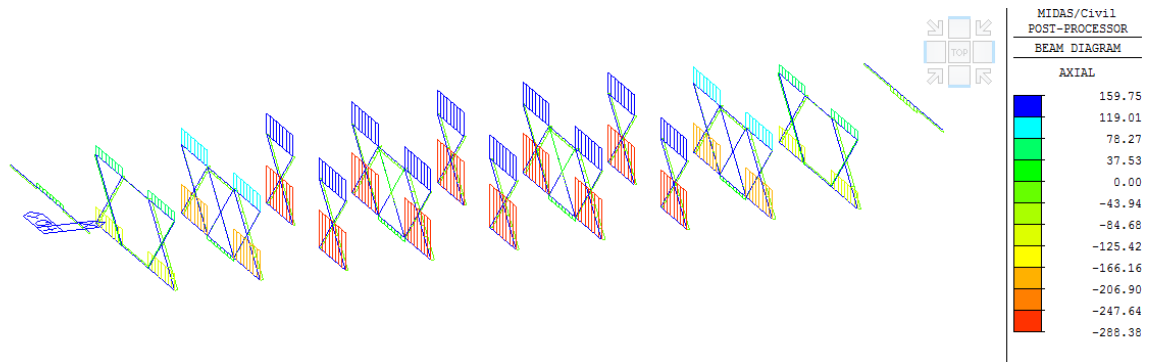

Figura 123: LM71 Binario 1 – Sforzo Assiale [kN]

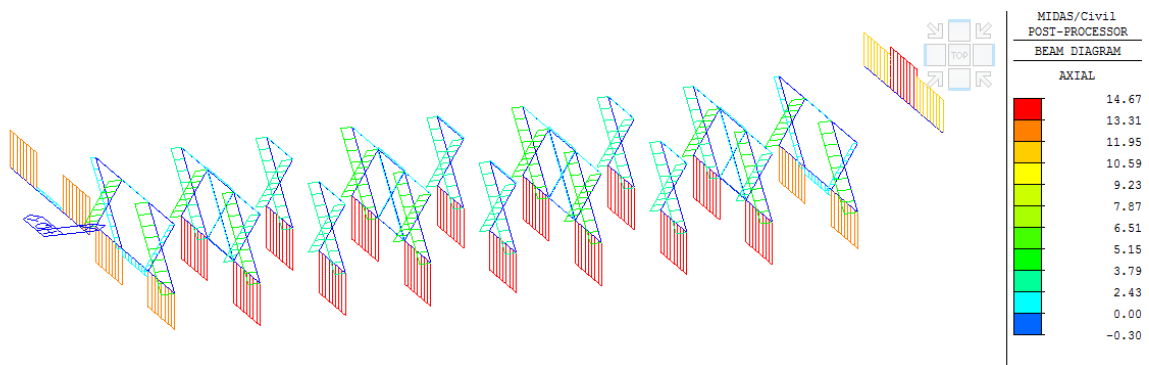

Figura 124: LM71 Binario 2 – Sforzo Assiale [kN]

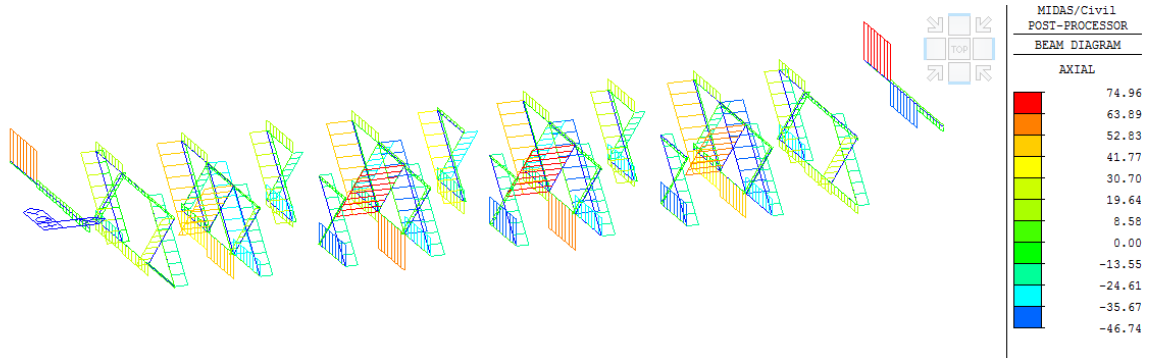

Figura 125: SW2 Binario 1 – Sforzo Assiale [kN]

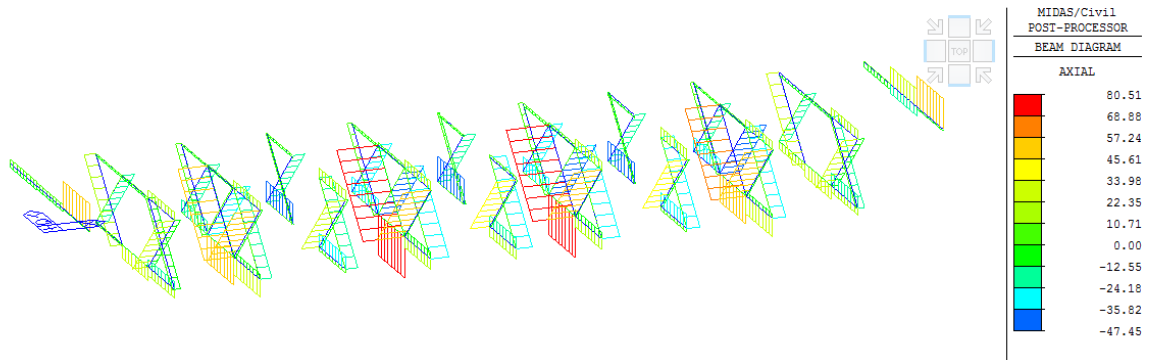

Figura 126: Q3,a LM71 Binario 1 – Sforzo Assiale [kN]

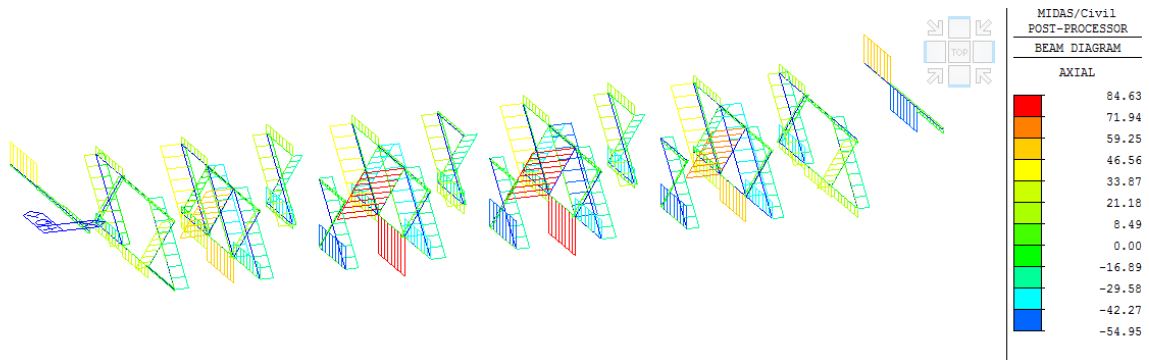

Figura 127: Q3,f LM71 Binario 2 – Sforzo Assiale [kN]

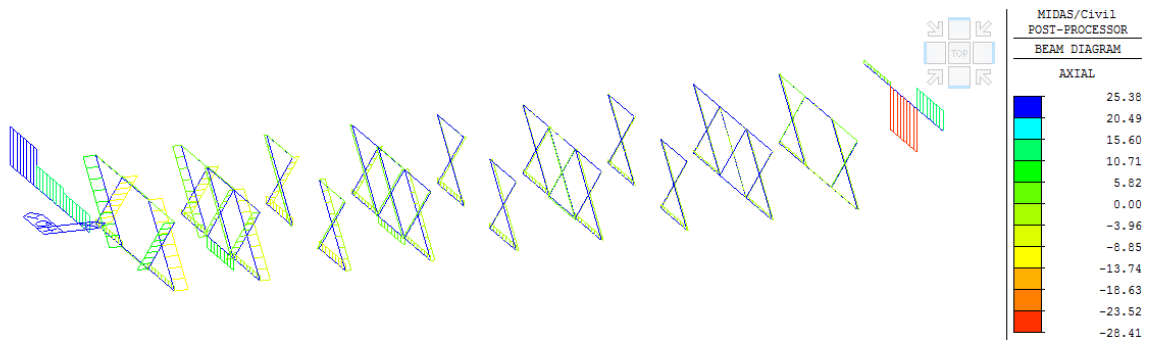

Figura 128: Q3,a SW2 Binario 1 – Sforzo Assiale [kN]

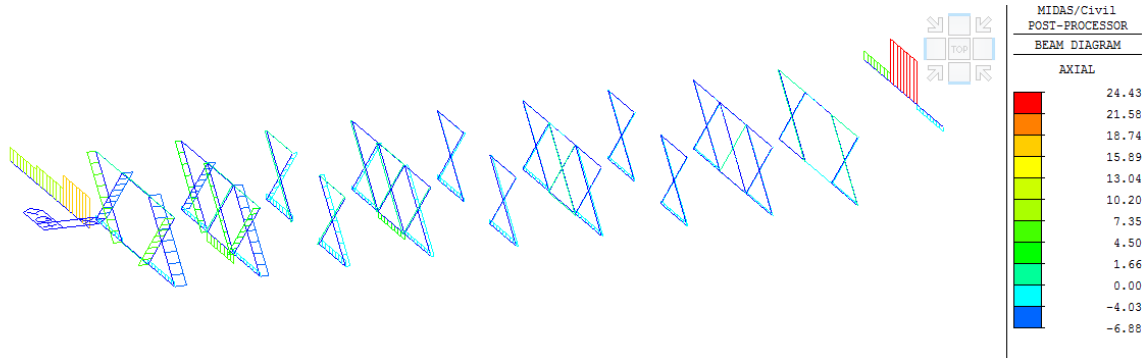

Figura 129: Q4 LM71 Binario 1 – Sforzo Assiale [kN]

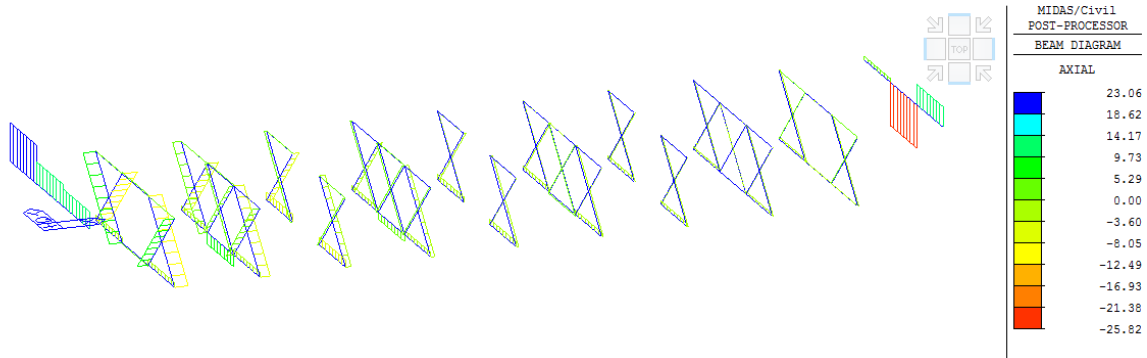

Figura 130: Q4 LM71 Binario 2 – Sforzo Assiale [kN]

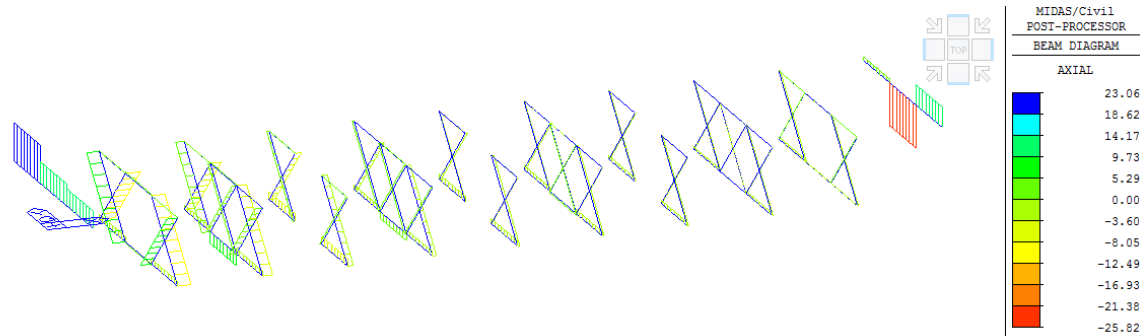

Figura 131: Q4 SW2 Binario 1 – Sforzo Assiale [kN]

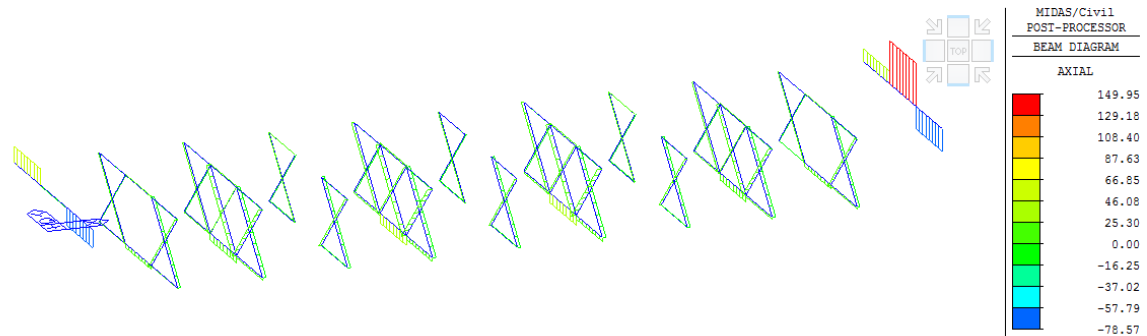

Figura 132: Q5 LM71 Binario 1 – Sforzo Assiale [kN]

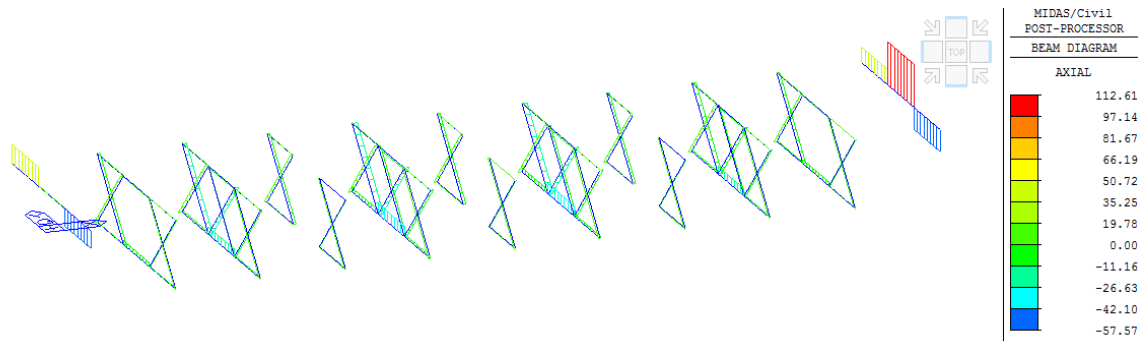

Figura 133: Q5 LM71 Binario 2 – Sforzo Assiale [kN]

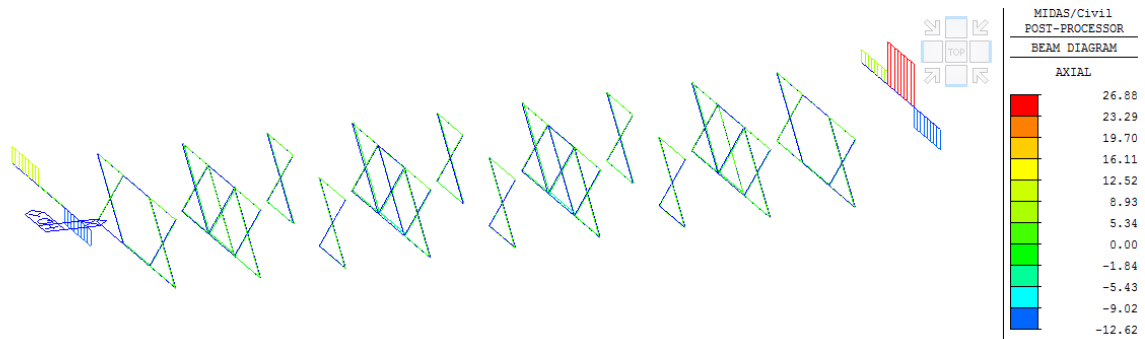

Figura 134: Q4 SW2 Binario 1 – Sforzo Assiale [kN]

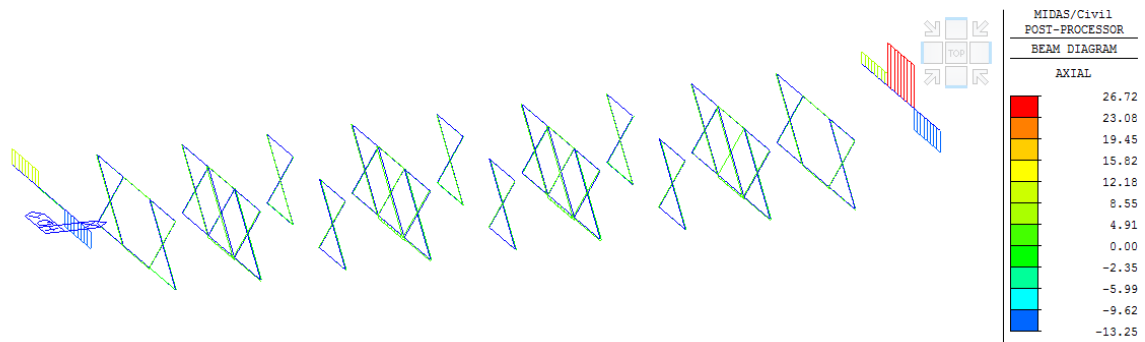

Figura 135: Q6 – Sforzo Assiale [kN]

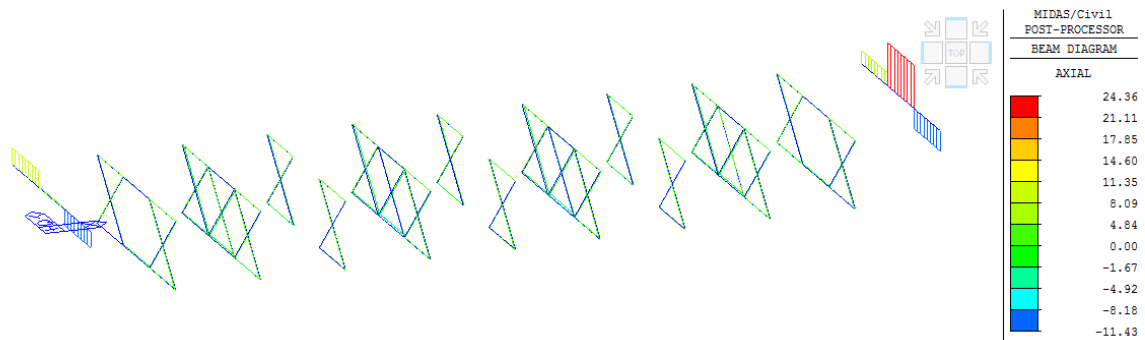

Figura 136: Q7,z – Sforzo Assiale [kN]

16 ANNESSO D – SCARICHI DALL'IMPALCATO

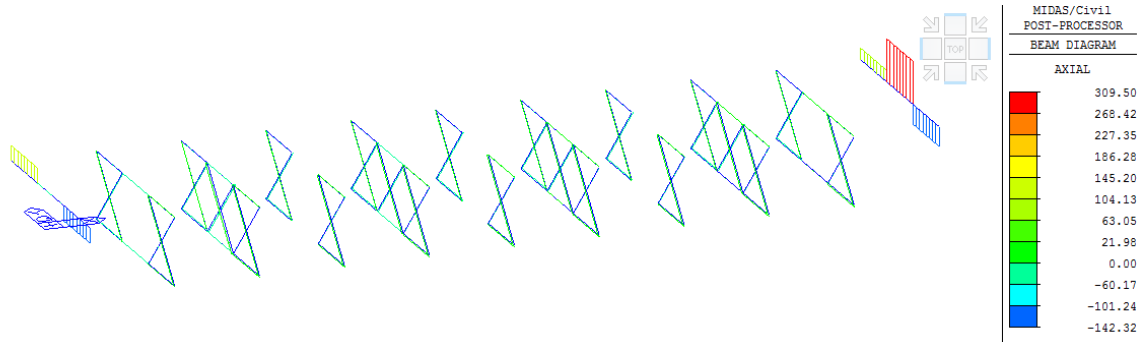
Tabella 39: Scarichi sugli appoggi “lato fisso” per le singole condizioni di carico

1							
Node	Load	FX (kN)	FY (kN)	FZ (kN)	MX (kN*m)	MY (kN*m)	MZ (kN*m)
501	G1	0	0	918	0	0	0
501	G2,1	0	0	529	0	0	0
501	G2,2	0	0	82	0	0	0
501	G2,3	0	0	95	0	0	0
501	G2,4	0	0	197	0	0	0
501	Q3,a B1-SW2	0	0	36	0	0	0
501	Q3,a B1-LM71	0	0	39	0	0	0
501	Q3,a B2-LM71	0	0	67	0	0	0
501	Q3,f B1-SW2	0	0	44	0	0	0
501	Q3,f B1-LM71	0	0	27	0	0	0
501	Q3,f B2-LM71	0	0	47	0	0	0
501	Q4 B1-SW2	0	0	-81	0	0	0
501	Q4 B1-LM71	0	0	-134	0	0	0
501	Q4 B2-LM71	0	0	-157	0	0	0
501	Q5 B1-SW2	0	0	-20	0	0	0
501	Q5 B1-LM71	0	0	-22	0	0	0
501	Q5 B2-LM71	0	0	-25	0	0	0
501	Q6	0	0	-438	0	0	0
501	LM71_B1(max)	0	0	-32	0	0	0
501	LM71_B2(max)	0	0	939	0	0	0
501	SW2_B1(max)	0	0	-33	0	0	0
501	Fa,G	11	0	0	0	0	0
501	Fa,Q	27	0	0	0	0	0
2							
Node	Load	FX (kN)	FY (kN)	FZ (kN)	MX (kN*m)	MY (kN*m)	MZ (kN*m)
502	G1	0	-39	808	0	0	0
502	G2,1	0	1	618	0	0	0
502	G2,2	0	-12	31	0	0	0
502	G2,3	0	-5	63	0	0	0
502	G2,4	0	-26	83	0	0	0
502	Q3,a B1-SW2	-463	0	-84	0	0	0
502	Q3,a B1-LM71	-510	0	-92	0	0	0
502	Q3,a B2-LM71	-592	0	-136	0	0	0
502	Q3,f B1-SW2	-567	0	-102	0	0	0
502	Q3,f B1-LM71	-356	0	-64	0	0	0
502	Q3,f B2-LM71	-414	0	-95	0	0	0
502	Q4 B1-SW2	0	-108	-41	0	0	0
502	Q4 B1-LM71	0	-178	-68	0	0	0
502	Q4 B2-LM71	0	-173	-45	0	0	0
502	Q5 B1-SW2	0	-26	-10	0	0	0
502	Q5 B1-LM71	0	-29	-11	0	0	0
502	Q5 B2-LM71	0	-28	-7	0	0	0
502	Q6	-406	-376	-163	0	0	0
502	LM71_B1(max)	0	0	238	0	0	0
502	LM71_B2(max)	0	0	1204	0	0	0
502	SW2_B1(max)	0	0	285	0	0	0
502	Fa,G	10	0	0	0	0	0
502	Fa,Q	45	0	0	0	0	0
3							
Node	Load	FX (kN)	FY (kN)	FZ (kN)	MX (kN*m)	MY (kN*m)	MZ (kN*m)
503	G1	0	39	808	0	0	0
503	G2,1	0	-1	618	0	0	0
503	G2,2	0	12	31	0	0	0
503	G2,3	0	5	63	0	0	0
503	G2,4	0	26	83	0	0	0
503	Q3,a B1-SW2	-538	0	-124	0	0	0
503	Q3,a B1-LM71	-592	0	-137	0	0	0
503	Q3,a B2-LM71	-510	0	-92	0	0	0
503	Q3,f B1-SW2	-658	0	-152	0	0	0
503	Q3,f B1-LM71	-414	0	-95	0	0	0
503	Q3,f B2-LM71	-356	0	-64	0	0	0
503	Q4 B1-SW2	0	-105	28	0	0	0
503	Q4 B1-LM71	0	-173	46	0	0	0
503	Q4 B2-LM71	0	-178	68	0	0	0
503	Q5 B1-SW2	0	-25	7	0	0	0
503	Q5 B1-LM71	0	-28	7	0	0	0
503	Q5 B2-LM71	0	-29	11	0	0	0

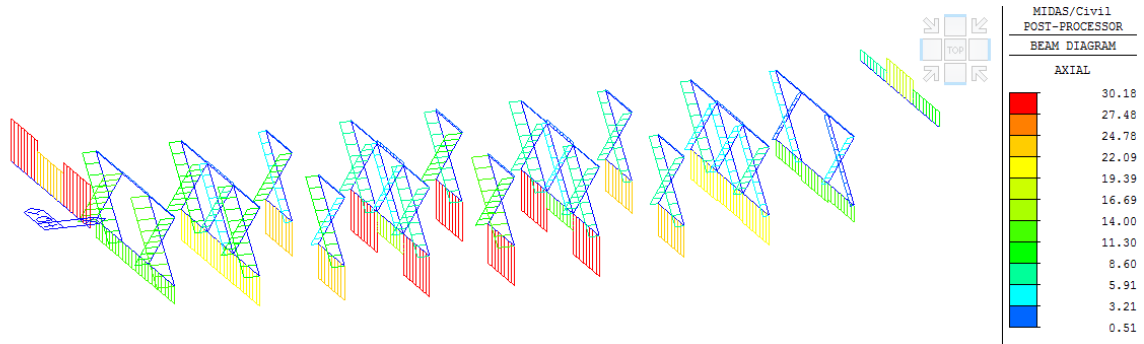
PONTI E VIADOTTI DI LINEA

Relazione di calcolo impalcato L = 35.0 m

COMMESSA	LOTTO	CODIFICA	DOCUMENTO	REV.	FOGLIO
IF0H	22 D 11	CL	V0000005	B	96 di 98

503	Q6	406	-370	156	0	0	0
503	LM71_B1(max)	0	0	1184	0	0	0
503	LM71_B2(max)	0	0	256	0	0	0
503	SW2_B1(max)	0	0	1258	0	0	0
503	Fa,G	10	0	0	0	0	0
503	Fa,Q	45	0	0	0	0	0
4							
Node	Load	FX (kN)	FY (kN)	FZ (kN)	MX (kN*m)	MY (kN*m)	MZ (kN*m)
504	G1	0	0	918	0	0	0
504	G2,1	0	0	529	0	0	0
504	G2,2	0	0	82	0	0	0
504	G2,3	0	0	95	0	0	0
504	G2,4	0	0	197	0	0	0
504	Q3,a B1-SW2	0	0	61	0	0	0
504	Q3,a B1-LM71	0	0	67	0	0	0
504	Q3,a B2-LM71	0	0	39	0	0	0
504	Q3,f B1-SW2	0	0	75	0	0	0
504	Q3,f B1-LM71	0	0	47	0	0	0
504	Q3,f B2-LM71	0	0	27	0	0	0
504	Q4 B1-SW2	0	0	95	0	0	0
504	Q4 B1-LM71	0	0	156	0	0	0
504	Q4 B2-LM71	0	0	134	0	0	0
504	Q5 B1-SW2	0	0	23	0	0	0
504	Q5 B1-LM71	0	0	25	0	0	0
504	Q5 B2-LM71	0	0	22	0	0	0
504	Q6	0	0	445	0	0	0
504	LM71_B1(max)	0	0	991	0	0	0
504	LM71_B2(max)	0	0	-15	0	0	0
504	SW2_B1(max)	0	0	1208	0	0	0
504	Fa,G	11	0	0	0	0	0
504	Fa,Q	36	0	0	0	0	0

Tabella 40: Scarichi sugli appoggi “lato mobile” per le singole condizioni di carico

5							
Node	Load	FX (kN)	FY (kN)	FZ (kN)	MX (kN*m)	MY (kN*m)	MZ (kN*m)
601	G1	0	0	919	0	0	0
601	G2,1	0	0	520	0	0	0
601	G2,2	0	0	85	0	0	0
601	G2,3	0	0	95	0	0	0
601	G2,4	0	0	204	0	0	0
601	Q3,a B1-SW2	0	0	39	0	0	0
601	Q3,a B1-LM71	0	0	43	0	0	0
601	Q3,a B2-LM71	0	0	5	0	0	0
601	Q3,f B1-SW2	0	0	48	0	0	0
601	Q3,f B1-LM71	0	0	30	0	0	0
601	Q3,f B2-LM71	0	0	4	0	0	0
601	Q4 B1-SW2	0	0	-107	0	0	0
601	Q4 B1-LM71	0	0	-177	0	0	0
601	Q4 B2-LM71	0	0	-200	0	0	0
601	Q5 B1-SW2	0	0	-26	0	0	0
601	Q5 B1-LM71	0	0	-28	0	0	0
601	Q5 B2-LM71	0	0	-32	0	0	0
601	Q6	0	0	-497	0	0	0
601	LM71_B1(max)	0	0	98	0	0	0
601	LM71_B2(max)	0	0	831	0	0	0
601	SW2_B1(max)	0	0	125	0	0	0
601	Fa,G	11	0	0	0	0	0
601	Fa,Q	29	0	0	0	0	0
6							
Node	Load	FX (kN)	FY (kN)	FZ (kN)	MX (kN*m)	MY (kN*m)	MZ (kN*m)
602	G1	0	0	806	0	0	0
602	G2,1	0	0	626	0	0	0
602	G2,2	0	0	28	0	0	0
602	G2,3	0	0	62	0	0	0
602	G2,4	0	0	76	0	0	0
602	Q3,a B1-SW2	0	0	16	0	0	0
602	Q3,a B1-LM71	0	0	18	0	0	0
602	Q3,a B2-LM71	0	0	56	0	0	0
602	Q3,f B1-SW2	0	0	20	0	0	0
602	Q3,f B1-LM71	0	0	12	0	0	0
602	Q3,f B2-LM71	0	0	39	0	0	0

PONTI E VIADOTTI DI LINEA

Relazione di calcolo impalcato L = 35.0 m

COMMESSA	LOTTO	CODIFICA	DOCUMENTO	REV.	FOGLIO
IF0H	22 D 11	CL	V0000005	B	97 di 98

602	Q4 B1-SW2	0	-201	2	0	0	0
602	Q4 B1-LM71	0	-332	4	0	0	0
602	Q4 B2-LM71	0	-332	28	0	0	0
602	Q5 B1-SW2	0	-48	1	0	0	0
602	Q5 B1-LM71	0	-53	1	0	0	0
602	Q5 B2-LM71	0	-53	4	0	0	0
602	Q6	0	-681	6	0	0	0
602	LM71_B1(max)	0	0	350	0	0	0
602	LM71_B2(max)	0	0	1119	0	0	0
602	SW2_B1(max)	0	0	418	0	0	0
602	Fa,G	10	0	0	0	0	0
602	Fa,Q	46	0	0	0	0	0

7

Node	Load	FX (kN)	FY (kN)	FZ (kN)	MX (kN*m)	MY (kN*m)	MZ (kN*m)
603	G1	0	0	806	0	0	0
603	G2,1	0	0	626	0	0	0
603	G2,2	0	0	28	0	0	0
603	G2,3	0	0	62	0	0	0
603	G2,4	0	0	76	0	0	0
603	Q3,a B1-SW2	0	0	34	0	0	0
603	Q3,a B1-LM71	0	0	38	0	0	0
603	Q3,a B2-LM71	0	0	36	0	0	0
603	Q3,f B1-SW2	0	0	42	0	0	0
603	Q3,f B1-LM71	0	0	26	0	0	0
603	Q3,f B2-LM71	0	0	25	0	0	0
603	Q4 B1-SW2	0	0	41	0	0	0
603	Q4 B1-LM71	0	0	69	0	0	0
603	Q4 B2-LM71	0	0	92	0	0	0
603	Q5 B1-SW2	0	0	10	0	0	0
603	Q5 B1-LM71	0	0	11	0	0	0
603	Q5 B2-LM71	0	0	15	0	0	0
603	Q6	0	0	181	0	0	0
603	LM71_B1(max)	0	0	1082	0	0	0
603	LM71_B2(max)	0	0	381	0	0	0
603	SW2_B1(max)	0	0	1124	0	0	0
603	Fa,G	10	0	0	0	0	0
603	Fa,Q	45	0	0	0	0	0

8

Node	Load	FX (kN)	FY (kN)	FZ (kN)	MX (kN*m)	MY (kN*m)	MZ (kN*m)
604	G1	0	0	919	0	0	0
604	G2,1	0	0	520	0	0	0
604	G2,2	0	0	85	0	0	0
604	G2,3	0	0	95	0	0	0
604	G2,4	0	0	204	0	0	0
604	Q3,a B1-SW2	0	0	21	0	0	0
604	Q3,a B1-LM71	0	0	23	0	0	0
604	Q3,a B2-LM71	0	0	26	0	0	0
604	Q3,f B1-SW2	0	0	26	0	0	0
604	Q3,f B1-LM71	0	0	16	0	0	0
604	Q3,f B2-LM71	0	0	18	0	0	0
604	Q4 B1-SW2	0	0	63	0	0	0
604	Q4 B1-LM71	0	0	104	0	0	0
604	Q4 B2-LM71	0	0	80	0	0	0
604	Q5 B1-SW2	0	0	15	0	0	0
604	Q5 B1-LM71	0	0	17	0	0	0
604	Q5 B2-LM71	0	0	13	0	0	0
604	Q6	0	0	310	0	0	0
604	LM71_B1(max)	0	0	892	0	0	0
604	LM71_B2(max)	0	0	101	0	0	0
604	SW2_B1(max)	0	0	1092	0	0	0
604	Fa,G	11	0	0	0	0	0
604	Fa,Q	36	0	0	0	0	0