

# REGIONE PUGLIA

## Provincia di Foggia

COMUNE DI SANT'AGATA DI PUGLIA (FG)

OGGETTO

PROGETTO PER LA REALIZZAZIONE DI UN IMPIANTO EOLICO  
NEL COMUNE DI SANT'AGATA DI PUGLIA (FG)

COMMITTENTE

### Wind Energy Sant Agata Srl

Via Caravaggio n.125  
Pescara (PE)  
P.IVA 02217800685  
Pec: windsantagatasrl@legpec.it

PROGETTAZIONE

Codice Commessa PHEEDRA: 18\_38\_EO\_VWS



PHEEDRA S.r.l. Via Lago di Nemi, 90  
74121 - Taranto  
Tel. 099.7722302 - Fax 099.9870285  
e-mail: info@pheedra.it - web: www.pheedra.it

Dott. Ing. Angelo Micolucci



1	Novembre 2018	PRIMA EMISSIONE	CD	AM	VS
REV.	DATA	ATTIVITA'	REDATTO	VERIFICATO	APROVATO

OGGETTO DELL'ELABORATO

### RELAZIONE GEOTECNICA

FORMATO	SCALA	CODICE DOCUMENTO					NOME FILE	FOGLI
		SOC.	DISC.	TIPO DOC.	PROG.	REV.		
A4	-	VWS	CIV	REL	025	01	WWS-CIV-REL-025-01	

<b>Wind Energy Sant Agata Srl</b> Via Caravaggio, 125 65125 – Pescara windsantagatasrl@legpec.it	<b>PROGETTO PER LA REALIZZAZIONE DI  UN IMPIANTO EOLICO NEL COMUNE DI  SANT’AGATA DI PUGLIA (FG)</b>	Nome del file: <b>VWS-CIV-REL-025_01</b>
---	--	---

## SOMMARIO

<b>1. PREMESSA</b> .....	<b>3</b>
<b>2. NORMATIVA DI RIFERIMENTO</b> .....	<b>3</b>
<b>3. PROPRIETÀ FISICHE E MECCANICHE DEI TERRENI</b> .....	<b>3</b>
3.1. Caratteristiche geotecniche dei terreni.....	5
<b>4. CARATTERISTICHE SISMICHE</b> .....	<b>6</b>
<b>5. INDAGINI DA ESEGUIRE</b> .....	<b>7</b>
<b>6. CRITERI DI PROGETTO, MODELLAZIONE GEOTECNICA - VERIFICHE</b> .....	<b>11</b>
6.1. Determinazione della portanza verticale di fondazioni profonde.....	13
6.2. Carico limite verticale alla punta del palo.....	14
6.3. Carico limite verticale lungo la superficie laterale del palo.....	18
<b>7. TABULATI DI CALCOLO</b> .....	<b>20</b>
7.1. Simbologia adottata nei tabulati di calcolo.....	20
7.2. Parametri di calcolo.....	22
7.3. Combinazioni di carico.....	22
7.4. Archivio stratigrafie.....	23
7.5. Archivio terreni.....	23
7.6. Dati geometrici degli elementi costituenti le fondazioni profonde.....	24
7.7. Valori di calcolo della portanza per fondazioni profonde.....	28
7.8. Valori di calcolo dei cedimenti per fondazioni profonde.....	32

<b>Wind Energy Sant Agata Srl</b> Via Caravaggio, 125 65125 – Pescara windsantagatasrl@legpec.it	<b>PROGETTO PER LA REALIZZAZIONE DI  UN IMPIANTO EOLICO NEL COMUNE DI  SANT'AGATA DI PUGLIA (FG)</b>	Nome del file: <b>VWS-CIV-REL-025_01</b>
---	--	---

## 1. PREMESSA

Nella presente relazione è descritto, il dimensionamento delle fondazioni degli aerogeneratori del parco eolico in progetto, ubicato nel territorio del Comune di Sant'Agata di Puglia, in Provincia di Foggia. In particolare tale parco eolico, costituito in totale da n° 11 aerogeneratori, coinvolge un'areale di territorio non omogenea ed in particolare costituito da differenti caratteristiche geologiche e litostratigrafiche, per cui sono state previsti approfonditi studi al fine di definire la geometria per le fondazioni per gli aerogeneratori. Le elaborazioni di seguito proposte sono da considerare indicative e dovranno essere necessariamente supportate in una fase successiva da indagini in sito e di laboratorio, per meglio caratterizzare i litotipi presenti nel sottosuolo delle diverse aree interessate e individuarne le caratteristiche geotecniche e meccaniche.

## 2. NORMATIVA DI RIFERIMENTO

In quanto di seguito riportato viene fatto esplicito riferimento alle seguenti Normative:

- **LEGGE n° 64 del 02/02/1974.** "Provvedimenti per le costruzioni, con particolari prescrizioni per le zone sismiche.";
- **D.M. LL.PP. del 11/03/1988.** "Norme tecniche riguardanti le indagini sui terreni e sulle rocce, la stabilità dei pendii naturali e delle scarpate, i criteri generali e le prescrizioni per la progettazione, l'esecuzione e il collaudo delle opere di sostegno delle terre e delle opere di fondazione.";
- **D.M. LL.PP. del 16/01/1996.** "Norme tecniche per le costruzioni in zone sismiche.";
- **Circolare Ministeriale LL.PP. n° 65/AA.GG. del 10/04/1997.** "Istruzioni per l'applicazione delle "Norme Tecniche per le costruzioni in zone sismiche" di cui al D.M. 16/01/1996.";
- **Eurocodice 1 - Parte 1** - "Basi di calcolo ed azioni sulle strutture - Basi di calcolo -.";
- **Eurocodice 7 - Parte 1** - "Progettazione geotecnica - Regole generali -.";
- **Eurocodice 8 - Parte 5** - "Indicazioni progettuali per la resistenza sismica delle strutture - Fondazioni, strutture di contenimento ed aspetti geotecnici -.";
- **D.M. 14/01/2008 - NUOVE NORME TECNICHE PER LE COSTRUZIONI**
- **Circolare n. 617 del 02/02/2009**

## 3. PROPRIETÀ FISICHE E MECCANICHE DEI TERRENI

L'area di studio, su cui sono previsti come da progetto gli 11 aerogeneratori, compresa su quote di circa 300 e 400 metri s.l.m.m. appare come un'area di versante collinare degradante dolcemente verso sud. Il territorio di studio è ricoperto prevalentemente da terreni sabbiosi di età Plio-Pleistocenica solo a sud ovest affiorano rocce preplioceniche con facies di "flysch" specialmente nelle pendici dei rilievi della Daunia e di Melfi.

I rilievi collinari della zona dei "Flysch" raggiungono quote intorno a 500 metri s.l.m.. Poiché i sedimenti danno origine a rilievi essenzialmente argillosi, la morfologia è dolce e i fianchi delle colline scendono con moderato pendio.

Solo la sommità di alcune alture si mostra aspra e scoscesa in corrispondenza di limitati affioramenti di calcari, brecce e arenarie mediamente compatte. Nei territorio ad Ovest di Sant'agata la morfologia è quella propria di tutta la capitanata con vaste spianate inclinate debolmente verso il mare interrotte da valli ampie, solcate da torrenti e canali che condizionano e rendono ripidi i versanti. Manifestazioni di frane e di colamenti

<b>PHEEDRA Srl</b> Servizi di Ingegneria Integrata Via Lago di Nemi, 90 74121 – Taranto (Italy) Tel. +39.099.7722302 – Fax: +39.099.9870285 Email: info@pheedra.it – web: www.pheedra.it	<b>RELAZIONE GEOTECNICA</b>	Pagina 3 di 39
---	-----------------------------	----------------

si riscontrano, con una certa frequenza in vaste aree dove prevalgono versanti a composizione argillosa del "Flysch".

Nell'area in esame si possono individuare due blocchi riferibili cronologicamente ad altrettanti periodi; il primo, più antico, interessa la serie dei depositi preplioceni, mentre il secondo è caratterizzato dalla presenza della serie plio-pleistocenica che ricopre gran parte dell'area di studio. Esso tra l'altro risulta essere il terreno fondale dell'intervento di progetto pertanto sarà descritto dettagliatamente. (di seguito si allega una schematizzazione dei rapporti stratigrafici). Si tratta complessivamente di una serie sabbiosa-argillosa con episodi conglomeratici alla base ed alla sommità, pertanto essa rappresenta un intero ed unico ciclo sedimentario anche se i termini più alti possono comprendere episodi secondari di variazioni eustatiche e di alluvionamento.

Sulla base dei dati provenienti dall'indagine geognostica effettuata sul sito, come già illustrato nella relazione geologica, è stato ricostruito il modello Geologico Medio dell'area.

SPESSORI	LITOLOGIA
<b>da mt 0.00 a mt 0.60</b>	Terreno vegetale
<b>da mt 0.60 a mt 1.30</b>	Limo argilloso e sabbioso di colore marroncino
<b>da mt 1.30 a mt 2.00</b>	Conglomerato calcareo frammisto a terra rossastra
<b>da mt 2.00 a mt 7.00</b>	Argilla limosa di colore grigio-avana
<b>da mt 7.00 a mt 15.00</b>	Argilla limosa di colore grigio-azzurra

*Figura 1 - Stratigrafia del suolo*

Per un maggiore dettaglio degli strati costituenti l'area oggetto di esame, si rimanda all'elaborato denominato "Relazione geologica, idraulica, sismica ed idrogeologica", redatto dal geol. Dott. Fusco.

<b>Wind Energy Sant Agata Srl</b> Via Caravaggio, 125 65125 – Pescara windsantagatasrl@legpec.it	<b>PROGETTO PER LA REALIZZAZIONE DI  UN IMPIANTO EOLICO NEL COMUNE DI  SANT'AGATA DI PUGLIA (FG)</b>	Nome del file: <b>VWS-CIV-REL-025_01</b>
---	--	---

### 3.1. Caratteristiche geotecniche dei terreni

Per quanto riguarda l'individuazione delle caratteristiche geotecniche dei terreni costituenti il sottosuolo del territorio in esame, esse sono state desunte dalle prove geognostiche svolte direttamente sui diversi siti di interesse (siti aerogeneratori, porzioni di territorio attraversate dal tracciato del cavidotto, ecc.) e da dati derivanti da lavori svolti nel tempo in aree ricadenti nello stesso territorio o ad esso assimilabili dal punto di vista geologico e litostratigrafico, unitamente a dati presenti nella letteratura scientifica riguardanti sia i terreni di copertura (terreno pedogenizzato e orizzonte di alterazione del substrato roccioso locale) e quelli detritici superficiali (detriti di versante, depositi eluvio-colluviali, depositi caotici di frana, ecc.) sia le caratteristiche litologiche e geotecniche dei terreni litoidi costituenti i diversi substrati di base locali.

Sulla base dell'analisi dei suddetti dati e possibile assegnare genericamente, ed in via approssimativa e cautelativa, ai terreni presenti nei primi orizzonti più superficiali (terreni di copertura e terreni detritici superficiali) del sottosuolo del territorio in esame i seguenti parametri geotecnici:

**Categoria - C** - Depositi di sabbie e ghiaie mediamente addensate, o di argille di media consistenza, con spessori variabili da diverse decine fino a centinaia di metri, caratterizzati da valori di Vs30 compresi tra 180 e 360 m/s ( $15 < NSPT < 50$ ,  $70 < Cu < 250kPa$ ).

Ovviamente la suddetta parametrizzazione risulta essere una mera rappresentazione di massima, e molto generica, delle caratteristiche dei terreni presenti sul territorio in esame. Un'estesa campagna geognostica (sondaggi geognostici, prove penetrometriche SPT, prelievo campioni per analisi di laboratorio, ecc.) andrà necessariamente svolta in una fase successiva rispetto a questa di studio preliminare sui singoli siti e/o aree coinvolte dal progetto, al fine di stabilire con precisione la natura litologica reale dei terreni presenti nei diversi sottosuoli e le relative caratteristiche geotecniche.

Il modello geologico e geotecnico ottenuto dalla totalità delle indagini effettuate, può essere schematizzato e semplificato in due macro litologie , a tratti, entrambe intercalate da livelletti di brecce calcaree.

<b>PHEEDRA Srl</b> Servizi di Ingegneria Integrata Via Lago di Nemi, 90 74121 – Taranto (Italy) Tel. +39.099.7722302 – Fax: +39.099.9870285 Email: info@pheedra.it – web: www.pheedra.it	<b>RELAZIONE GEOTECNICA</b>	Pagina 5 di 39
---	-----------------------------	----------------

## 4. CARATTERISTICHE SISMICHE

Come già detto in precedenza l'area su cui è previsto l'intervento in esame risulta posto nel territorio comunale di Sant'Agata di Puglia, nella Provincia di Foggia e, quindi nella Regione Puglia.

Sulla base della D.G.R. n° 153 del 2 marzo 2004 il territorio comunale di Sant'Agata di Puglia risulta classificato dal punto di vista sismico come Zona 1.

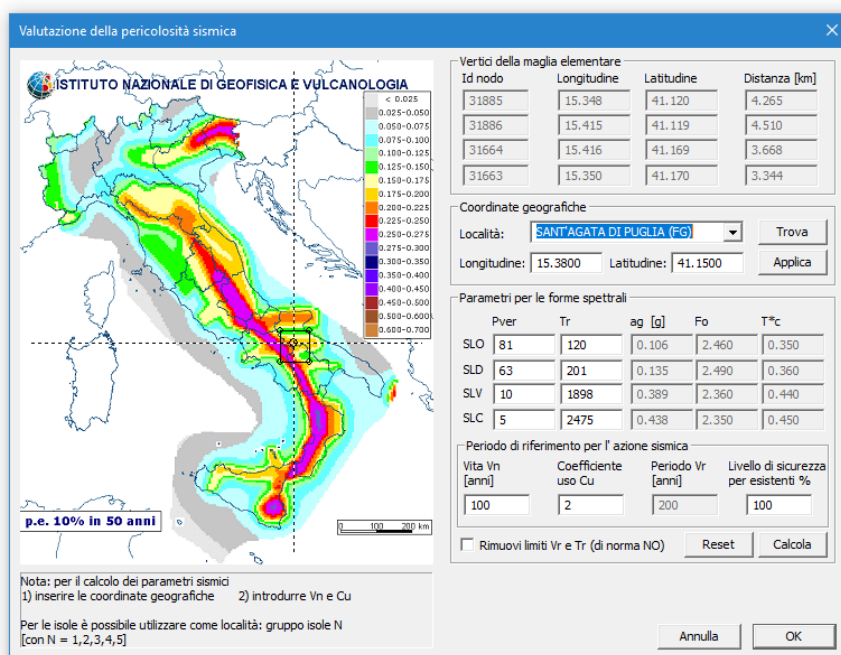

Inoltre, nell'ambito dell'Ordinanza P.C.M. n° 3274 del 2003 lo stesso territorio comunale di Sant'Agata di Puglia risulta collocato dal punto di vista sismico nella Zona 1 sulla base dei valori di accelerazione orizzontale del suolo ( $a_g$ ), con probabilità di superamento del 10% in 50 anni.

I valori di pericolosità sismica riportati dalle seguenti carte sono espressi in termini di accelerazione massima del suolo ( $a_g$  = frazione della accelerazione di gravità), riferita a suoli rigidi ( $V_{s30} > 800$  m/s ovvero cat. A, punto 3.2.1 del D.M. 14.09.2005), con probabilità di eccedenza in 50 anni pari a: 81%, 63%, 50%, 39%, 30%, 22%, 5% e 2%.

**Si ribadisce che in questa fase i valori di  $a_g$  sono prettamente statistici, in fase esecutiva di progetto, per valutare la reale corrispondenza di tali valori bisognerà ricorrere alla procedura di analisi contenuta nella Norme Tecniche per le Costruzioni 2018.**

Per eseguire l'analisi mediante i dettami dell'NTC 2018, sarà necessario eseguire le indagini sismiche puntuali, così come sopra riportato, da cui ricavare il parametro  $V_{s30}$  del sottosuolo. La conoscenza di tale parametro permetterà di attribuire alla zona interessata dal progetto, una determinata categoria di suolo, così come previsto dalla tabella 3.2 II – Categorie di sottosuolo NTC 2018.

## 5. INDAGINI DA ESEGUIRE

Nella presente relazione sono riportate le indagini che si intendono effettuare in fase esecutiva ai fini di una dettagliata caratterizzazione dei terreni e definire così, mediante prove di laboratorio, i parametri fisici e meccanici, utili al dimensionamento della fondazione degli aerogeneratori di progetto.

Nel dettaglio, ogni singola area sarà interessata da indagini geologiche e geotecniche commisurate all'entità dell'area da indagare. Per il progetto in esame si prevede la realizzazione di n°11 sondaggi in corrispondenza delle fondazioni da realizzare.

Le indagini geotecniche che si andranno a realizzare sono del tipo diretto e indiretto.

Le **indagini di tipo diretto** consentono di identificare la successione lito-stratigrafica del sottosuolo a profondità di interesse ingegneristico, stimare le caratteristiche geotecniche dei terreni attraverso la realizzazione di prove geotecniche in sito, monitorare i parametri geologici e geotecnici in grado di condizionare il sistema opera – terreno (pressioni neutre, cedimenti, spostamento lungo piano di frana, ecc.).

Si prevedono per questa tipologia:

- **Sondaggi verticali** a carotaggio continuo (figura 2) da realizzare fino ad una profondità di 30 metri utilizzando carotiere con punta scelta in funzione della tipologia di terreno indagato. Questo permetterà di estrarre carote e campioni indisturbati da sottoporre a prove geotecniche e di laboratorio. Le prove di laboratorio permetteranno di individuare le caratteristiche fisiche e meccaniche del terreno indagato







Figura 2 - Sondaggio verticale con carotiere

**Indagini di tipo indiretto**, sono per lo più indagini geofisiche, nel dettaglio tecniche di indagine, capaci di fornire un'immagine globale e continua del sottosuolo sulla base della distribuzione dei parametri fisici misurati.

Si prevedono per questa tipologia:

- **Indagini sismiche “ Down Hole”** consistenti nella determinazione della velocità di propagazione delle onde di volume (compressione onde P e di taglio S), misurando il tempo che esse impiegano nel tragitto tra la sorgente e i ricevitori, posti all'interno dei fori di sondaggio, considerando nota la distanza sorgente-ricevitori



Figura 3 - Indagine sismica - Down Hole



- **Indagini sismica a rifrazione** consistenti nella ricostruzione areale delle geometrie e degli spessori dei depositi di copertura, la profondità del substrato, la verifica di eventuali discontinuità laterali nonché di determinare le caratteristiche fisico-meccaniche dei materiali attraverso la determinazione dei moduli elastici dinamici. Nel dettaglio verrà posizionata una sorgente di onde elastiche e successivamente si stenderanno geofoni lungo un profilo, a questo giungeranno onde dirette, onde riflesse, onde coniche o bi-fratte (headwave). I contrasti sismici individuati nel sottosuolo permetteranno di ricostruire la geometria dei vari “sismostrati” su superfici di ampia estensione

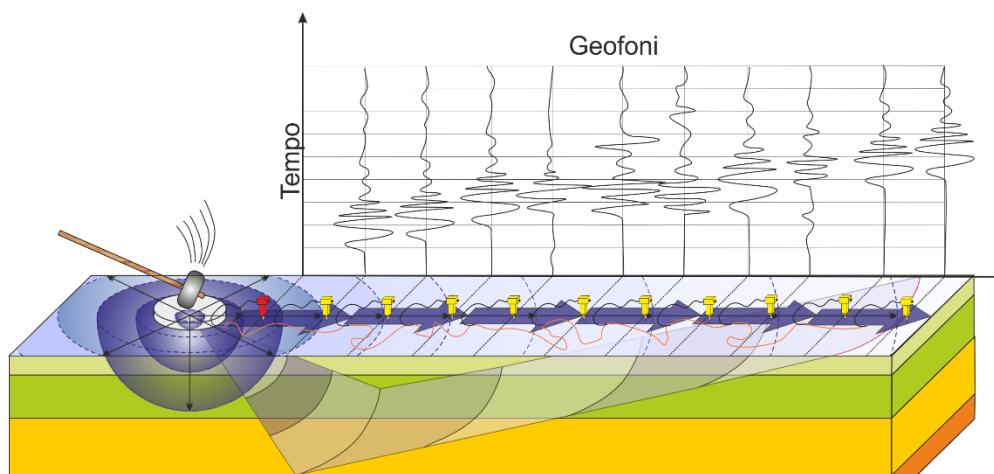

*Figura 4 - Sismica a rifrazione. L'energia rifratta sulle differenti superfici di discontinuità, misurata in superficie da specifici geofoni, fornirà informazioni circa le velocità sismiche dei corpi presenti nel sottosuolo*

<b>Wind Energy Sant Agata Srl</b> Via Caravaggio, 125 65125 – Pescara windsantagatasrl@legpec.it	<b>PROGETTO PER LA REALIZZAZIONE DI  UN IMPIANTO EOLICO NEL COMUNE DI  SANT’AGATA DI PUGLIA (FG)</b>	Nome del file: <b>VWS-CIV-REL-025_01</b>
---	--	---

AREA INTERESSATA	INDAGINE DIRETTE	INDAGINI INDIRETTE
S1	n°1 Sondaggio in corrispondenza della fondazione di progetto	n°1 Indagine “DOWN – HOLE – in corrispondenza della fondazione in progetto
S2	n°1 Sondaggio in corrispondenza della fondazione di progetto	n°1 Indagine “DOWN – HOLE – in corrispondenza della fondazione in progetto
S3	n°1 Sondaggio in corrispondenza della fondazione di progetto	n°1 Indagine “DOWN – HOLE – in corrispondenza della fondazione in progetto
S4	n°1 Sondaggio in corrispondenza della fondazione di progetto	n°1 Indagine “DOWN – HOLE – in corrispondenza della fondazione in progetto
S5	n°1 Sondaggio in corrispondenza della fondazione di progetto	n°1 Indagine “DOWN – HOLE – in corrispondenza della fondazione in progetto
S6	n°1 Sondaggio in corrispondenza della fondazione di progetto	n°1 Indagine “DOWN – HOLE – in corrispondenza della fondazione in progetto
S7	n°1 Sondaggio in corrispondenza della fondazione di progetto	n°1 Indagine “DOWN – HOLE – in corrispondenza della fondazione in progetto
S8	n°1 Sondaggio in corrispondenza della fondazione di progetto	n°1 Indagine “DOWN – HOLE – in corrispondenza della fondazione in progetto
S9	n°1 Sondaggio in corrispondenza della fondazione di progetto	n°1 Indagine “DOWN – HOLE – in corrispondenza della fondazione in progetto
S10	n°1 Sondaggio in corrispondenza della fondazione di progetto	n°1 Indagine “DOWN – HOLE – in corrispondenza della fondazione in progetto
S11	n°1 Sondaggio in corrispondenza della fondazione di progetto	n°1 Indagine “DOWN – HOLE – in corrispondenza della fondazione in progetto

Inoltre verranno eseguite n°2 Indagini a rifrazione per ciascuna zona che intercorre tra i diversi sondaggi diretti ossia tra le 11 aree dove sono previste le fondazioni di progetto.

<b>PHEEDRA Srl</b> Servizi di Ingegneria Integrata Via Lago di Nemi, 90 74121 – Taranto (Italy) Tel. +39.099.7722302 – Fax: +39.099.9870285 Email: info@pheedra.it – web: www.pheedra.it	<b>RELAZIONE GEOTECNICA</b>	Pagina 10 di 39
---	-----------------------------	-----------------

<b>Wind Energy Sant Agata Srl</b> Via Caravaggio, 125 65125 – Pescara windsantagatasrl@legpec.it	<b>PROGETTO PER LA REALIZZAZIONE DI  UN IMPIANTO EOLICO NEL COMUNE DI  SANT'AGATA DI PUGLIA (FG)</b>	Nome del file: <b>VWS-CIV-REL-025_01</b>
---	--	---

## 6. CRITERI DI PROGETTO, MODELLAZIONE GEOTECNICA - VERIFICHE

In questa fase si ipotizza la progettazione di un fondazione su plinti di forma quadrangolare con una larghezza e lunghezza pari a 20,00 m ed una altezza massima di 4 m, poggianti su pali trivellati aventi una lunghezza di 30,00m.

Le torri eoliche in progetto, per semplicità di calcolo, si ipotizzano poggianti su terreni aventi tutti la stessa tipologia di progetto.

Gli aerogeneratori secondo progetto saranno ubicati per gran parte sulle aree sommitali dei vari rilievi collinari presenti nell'intera area in esame. In tali zone di "crinale" la copertura di alterazione (suolo) del substrato "roccioso" può in taluni casi presentarsi con uno spessore più ridotto rispetto alle zone di versante, così come in generale i crinali appaiono zone più stabili.

Ove il substrato "roccioso integro" sarà rinvenuto a breve profondità dal piano campagna (tali condizioni potranno essere analizzate solo dopo opportune indagini geognostiche in situ) le strutture fondali delle opere in progetto sia esse di tipo superficiale (platea) sia di tipo profondo (pali) dovranno interessare ("essere attestate") tale substrato roccioso locale "inalterato". Si tratterà, quindi, di realizzare in ogni caso fondazioni su substrato roccioso, anche se di natura flyschoidale.

Nel caso di fondazioni superficiali su **substrato roccioso**, sia esso carbonatico, arenaceo e argilloso (argille sovraconsolidate), la resistenza della roccia base in situ, come riportato da alcune pubblicazioni a carattere tecnico-scientifico, è probabilmente dello stesso ordine di grandezza di quella del calcestruzzo di fondazione. Questo se la roccia è integra.

Nel caso di rocce non integre, la presenza di fratture (ancor più di diverse famiglie di fratture) o una profonda alterazione (pedogenizzazione, argillificazione, ecc.) può determinare un aumento drastico della compressibilità delle masse rocciose. Il grado di influenza nel caso per esempio di un substrato roccioso carbonatico interessato da "fatturazione" appare legato alla suddivisione e alla dimensione delle fratture, alla larghezza delle fratture stesse (nel caso di fratture beanti) e al fatto se esse siano riempite o meno da sedimenti compressibili. Per tenere conto della possibilità che la roccia non sia integra è consuetudine usare coefficienti di sicurezza elevati (ad esempio da 6 a 10 rispetto alla resistenza a compressione uniassiale  $q_u$ ) e, nel caso in cui si verifica la situazione di un semplice contatto tra calcestruzzo e roccia, di usare non più della resistenza a compressione del calcestruzzo come capacità portante della roccia.

In generale la capacità portante nel caso di fondazioni superficiali in roccia si esprime come:

$$q_o = C * q_u$$

ove C può essere solitamente dell'ordine di 0,2-0,3.

Per quanto attiene il caso di un substrato roccioso flyschoidale, costituito da alternanze di calcari, argille, marne ed arenarie, da vari lavori presenti nella letteratura scientifico-tecnica e riguardanti la caratterizzazione geomeccanica di diversi ammassi rocciosi, con diversi gradi di fatturazione e di alterazione, è possibile attribuire ad esso un valore medio di resistenza a compressione uniassiale pari a circa 1-2 MPa. Per quanto attiene il caso di fondazioni su roccia di tipo profondo (pali) la letteratura scientifico-tecnica propone di considerare la "capacità portante ultima strutturale" del palo stesso  $V_s$  che può essere espressa come:

$$V_s = \Phi * P$$

<b>PHEEDRA Srl</b> Servizi di Ingegneria Integrata Via Lago di Nemi, 90 74121 – Taranto (Italy) Tel. +39.099.7722302 – Fax: +39.099.9870285 Email: info@pheedra.it – web: www.pheedra.it	<b>RELAZIONE GEOTECNICA</b>	Pagina 11 di 39
---	-----------------------------	-----------------

ove  $P$  è la resistenza massima di un pilastro sottoposto a compressione semplice e  $\Phi$  un fattore di riduzione della capacità del palo che varia in funzione dei differenti tipi di palo, dalle incertezze ed imprecisioni proprie nella costruzione dei pali e delle distorsioni degli assi del palo.

Nel caso in cui, invece, il sottosuolo dell’area, su cui è prevista la realizzazione di uno degli aerogeneratori, risulti caratterizzato al di sotto del primo orizzonte di alterazione (suolo) dalla presenza di **terreni prevalentemente argillosi, argilloso-marnosi o argilloso-sabbiosi**, o nel caso in cui il substrato “integro” sia molto profondo, è possibile procedere con metodi più cautelativi ed applicare le formule canoniche per i terreni sciolti (sabbie, ghiaie sabbie limose e limi sabbiosi) e/o coesivi (argille, argille marnose e limi argillosi) per il calcolo della capacità portante. In tal caso è possibile considerare per la porzione più superficiale dei terreni interessati i parametri geotecnici riportati nella tabella seguente. Si precisa che la stratigrafia geotecnica utilizzata nelle calcolazioni, e sotto riportata (derivata da uno studio bibliografico relativo a lavori ed indagini geognostiche –in situ e di laboratorio geotecnico eseguite in aree simili dal punto di vista geologico), va considerata come la “verticale tipo” più “scadente” riscontrabile nelle aree d’interesse:



Figura 5 - Schematizzazione del modello geologico e geotecnico

I parametri geotecnici caratteristici delle due litologie principali possono essere così schematizzati:

**LIMO CON ARGILLA DEBOLMENTE SABBIOSO (da 1.00 a 7.00 metri circa)**

- un angolo di attrito interno di  $\Phi=23^\circ$ ;
- peso di volume  $1,95 \text{ Kg/cm}^3$
- coesione pari a  $0,33 \text{ Kg/cm}^2$

**LIMO ARGILLOSO DI COLORE GRIGIO VERDE (da 7.00 a 10 metri circa)**

- un angolo di attrito interno di  $\Phi=20^\circ$ ;
- peso di volume  $1,95 \text{ Kg/cm}^3$
- coesione pari a  $0,42 \text{ Kg/cm}^2$

Onde tener conto di tale situazione sono stati eseguite delle calcolazioni relativamente a fondazioni di tipo profondo.

<b>Wind Energy Sant Agata Srl</b> Via Caravaggio, 125 65125 – Pescara windsantagatasrl@legpec.it	<b>PROGETTO PER LA REALIZZAZIONE DI  UN IMPIANTO EOLICO NEL COMUNE DI  SANT'AGATA DI PUGLIA (FG)</b>	Nome del file: <b>VWS-CIV-REL-025_01</b>
---	--	---

## 6.1. Determinazione della portanza verticale di fondazioni profonde

Dal momento che gli aerogeneratori andranno ad attestarsi nel substrato "substrato flyshoide", vista sia la situazione stratigrafica e geomeccanica dei terreni di sedime, sia le caratteristiche strutturali dell'opera in progetto, si ritiene che per essa la soluzione fondale più idonea sia, in tale situazione, l'adozione di fondazioni di tipo profondo.

Tale struttura fondale potrà essere realizzata tramite una palificata costituita da pali di grande diametro armati per tutto il loro sviluppo per la presenza di carichi orizzontali (sisma) e di lunghezza tale da andarsi ad attestare almeno a partire dalla quota di 25 - 30 m dal piano campagna laddove si rinvenivano litotipi con caratteristiche geomeccaniche idonee.

Prendendo in esame in prima analisi pali trivellati è stato calcolato il valore del carico assiale limite ( $Q_{lim}$ ) assumendo per il singolo palo un diametro  $\phi = 1$  m.

Per la determinazione della portanza verticale di fondazioni profonde si fa riferimento a due contributi: la "portanza di punta" e la "portanza per attrito laterale". Queste due componenti in genere sono calcolate in maniera autonoma dato che risulta molto difficoltoso, tranne che in poche situazioni, stabilire quanta parte del carico è assorbita dall'attrito laterale e quanta dalla resistenza alla punta. Nel seguito, ai fini del calcolo della portanza verticale, si assumeranno le seguenti espressioni generali valide per il caso di palo soggetto a compressione e per il caso di palo soggetto a trazione (nel calcolo della portanza verticale è possibile tenere in conto tutti o solo uno dei contributi su definiti):

$$\begin{aligned}
Q_C &= \frac{Q_P}{\eta_P} + \frac{Q_L}{\eta_L} - W_{ATT.NEG.} - W_P \quad (\text{caso di palo in compressione}) & Q_T \\
&= \frac{Q_L}{\eta_L} + W_P \quad (\text{caso di palo in trazione})
\end{aligned}$$

dove i simboli su riportati hanno il seguente significato:

- $Q_C$  resistenza a compressione del palo
- $Q_T$  resistenza a trazione del palo
- $Q_P$  carico limite verticale alla punta del palo
- $Q_L$  carico limite verticale lungo la superficie laterale del palo
- $W_{ATT.NEG.}$  attrito negativo agente sul palo
- $W_P$  peso totale del palo
- $\eta_P$  coefficiente di sicurezza per carico limite verticale alla punta del palo
- $\eta_L$  coefficiente di sicurezza per carico limite verticale lungo la superficie laterale del palo

I valori del carico limite verticale alla punta del palo " $Q_P$ " e del carico limite verticale lungo la superficie laterale del palo " $Q_L$ " sono determinati con le note "formule statiche". Queste esprimono i valori di cui sopra in funzione della geometria del palo, delle caratteristiche geotecniche del terreno in cui è immerso, della modalità esecutiva e dell'interfaccia palo-terreno.

Di seguito si illustrano le metodologie con le quali saranno determinati i valori prima citati; è necessario tenere presente che tali metodi sono riferiti al calcolo del "singolo palo" e per estendere tale modalità computazione al caso di "pali in gruppo" si farà ricorso ai "coefficienti d'efficienza", in questo modo si potrà tenere in debito conto l'interferenza reciproca che i pali esercitano.

<b>PHEEDRA Srl</b> Servizi di Ingegneria Integrata Via Lago di Nemi, 90 74121 – Taranto (Italy) Tel. +39.099.7722302 – Fax: +39.099.9870285 Email: info@pheedra.it – web: www.pheedra.it	<b>RELAZIONE GEOTECNICA</b>	Pagina 13 di 39
---	-----------------------------	-----------------

## 6.2. Carico limite verticale alla punta del palo

Il valore del carico limite verticale alla punta del palo, indipendentemente dal metodo utilizzato per la sua determinazione, è condizionato dalla modalità esecutiva. Esso varia notevolmente a seconda che il palo sia del tipo "infisso" o "trivellato" poiché le caratteristiche fisico-meccaniche del terreno circostante il palo variano in seguito alle operazioni d'installazione. Di conseguenza, per tenere conto della modalità esecutiva nel calcolo dei coefficienti di portanza, si propone di modificare il valore dell'angolo di resistenza a taglio secondo quanto suggerito da Kishida (1967):

$$\phi_{cor} = \frac{\phi + 40}{2} \quad (\text{per pali infissi}) \quad \phi_{cor} = \phi - 3^\circ \quad (\text{per pali trivellati})$$

Con la correzione di cui sopra si determineranno i fattori adimensionali di portanza che sono presenti nella relazione per la determinazione del carico limite verticale alla punta che assume la seguente espressione:

$$Q_p = A_p \cdot (q_p \cdot N_q^* + c \cdot N_c^*)$$

dove i simboli su riportati hanno il seguente significato:

- $A_p$  superficie portante efficace della punta del palo
- $q_p$  pressione del terreno presente alla punta del palo
- $c$  coesione del terreno alla punta del palo (nel caso di condizione non drenata  $c = c_u$ )
- $N_q^*, N_c^*$  fattori adimensionali di portanza funzione dell'angolo d'attrito interno  $\phi_{cor}$  del terreno già corretti

In letteratura esistono diverse formulazioni per il calcolo dei fattori adimensionali di portanza, di seguito si riportano quelle che sono state implementate:

### Formulazione di Meyerhof per base poggiate su terreni sciolti (1951)

1. se  $\phi \neq 0$  (condizione drenata) si ha:

$$\begin{aligned} N_q &= \text{tg}^2 \left( \frac{\pi}{4} + \frac{\phi}{2} \right) \cdot e^{\pi \cdot \text{tg}(\phi)} & N_c &= (N_q - 1) \cdot \text{ctg}(\phi) \\ s_q &= 1 + 0.1 \cdot \text{tg}^2 \left( \frac{\pi}{4} + \frac{\phi}{2} \right) & s_c &= 1 + 0.2 \cdot \text{tg}^2 \left( \frac{\pi}{4} + \frac{\phi}{2} \right) && \text{(fattori di forma)} \\ d_q &= 1 + 0.1 \cdot \frac{L}{D} \cdot \sqrt{\text{tg}^2 \left( \frac{\pi}{4} + \frac{\phi}{2} \right)} & d_c &= 1 + 0.2 \cdot \frac{L}{D} \cdot \sqrt{\text{tg}^2 \left( \frac{\pi}{4} + \frac{\phi}{2} \right)} && \text{(fattori d'approfondimento)} \\ N_q^* &= N_q \cdot s_q \cdot d_q & N_c^* &= N_c \cdot s_c \cdot d_c \end{aligned}$$

2. se  $\phi = 0$  (condizione non drenata) si ha:

$$\begin{aligned} N_q &= 1.00 & N_c &= \pi + 2 \\ s_q &= 1.00 & s_c &= 1.20 && \text{(fattori di forma)} \\ d_q &= 1.00 & d_c &= 1 + 0.2 \cdot \frac{L}{D} && \text{(fattori d'approfondimento)} \\ N_q^* &= N_q \cdot s_q \cdot d_q & N_c^* &= N_c \cdot s_c \cdot d_c \end{aligned}$$



**Formulazione di Hansen per base poggiate su terreni sciolti (1970)**

1. se
- $\varphi \neq 0$
- (condizione drenata) si ha:

$$N_q = \text{tg}^2\left(\frac{\pi}{4} + \frac{\phi}{2}\right) \cdot e^{\pi \cdot \text{tg}(\phi)} \quad N_c = (N_q - 1) \cdot \text{ctg}(\phi)$$

$$s_q = 1 + \text{tg}(\phi) \quad s_c = 1 + \frac{N_q}{N_c} \quad \text{(fattori di forma)}$$

$$d_q = 1 + 2 \cdot \text{tg}(\phi) \cdot (1 - \text{sen}(\phi))^2 \cdot \theta \quad d_c = 1 + 0.4 \cdot \theta \quad \text{(fattori d'approfondimento)}$$

dove: se  $\frac{L}{D} \leq 1 \Rightarrow \theta = \frac{L}{D}$ , se  $\frac{L}{D} > 1 \Rightarrow \theta = \arctg\left(\frac{L}{D}\right)$

$$N_q^* = N_q \cdot s_q \cdot d_q \quad N_c^* = N_c \cdot s_c \cdot d_c$$

2. se
- $\varphi = 0$
- (condizione non drenata) si ha:

$$N_q = 1.00 \quad N_c = \pi + 2$$

$$s_q = 1.00 \quad s_c = 1.20 \quad \text{(fattori di forma)}$$

$$d_q = 1.00 \quad d_c = 1 + 0.4 \cdot \theta \quad \text{(fattori d'approfondimento)}$$

$$N_q^* = N_q \cdot s_q \cdot d_q \quad N_c^* = N_c \cdot s_c \cdot d_c$$

**Formulazione di Zeevaert per base poggiate su terreni sciolti (1972)**

1. se
- $\varphi \neq 0$
- (condizione drenata) si ha:

$$N_q^* = \frac{\cos^2(\phi)}{2 \cdot \cos^2\left(\frac{\pi}{4} + \frac{\phi}{2}\right)} \cdot e^{\left(\frac{\pi}{2} + \phi\right) \cdot \text{tg}(\phi)} \quad N_c^* = (N_q - 1) \cdot \text{ctg}(\phi)$$

2. se
- $\varphi = 0$
- (condizione non drenata) si ha:

$$N_q^* = 1.00 \quad N_c^* = 9.00$$

**Formulazione di Berezantzev per base poggiate su terreni sciolti (1970)**

Berezantzev fa riferimento ad una superficie di scorrimento "alla Terzaghi" che si arresta sul piano della punta del palo. Inoltre considera il cilindro di terreno coassiale al palo (avente diametro pari all'estensione in sezione della superficie di scorrimento) in parte sostenuto da tensioni tangenziali dal rimanente terreno presente lungo la superficie laterale del cilindro. Conseguentemente il valore della pressione presente alla punta del palo è inferiore alla corrispondente pressione litostatica ed è influenzata dal rapporto tra la profondità alla quale è posta la punta "L" del palo e il diametro "D" dello stesso. Quindi il valore di  $N_q^*$  è influenzato da questo effetto "Silo". I valori che l'autore propone sono:

1. se
- $\varphi \neq 0$
- (condizione drenata) si ha:

Valori di  $N_q^*$  per pali di diametro fino a 80.0 cm.

$\Lambda/\Delta$	8°	16°	18°	20°	22°	24°	26°	28°	30°	32°	34°	36°	38°	40°	42°	44°	46°	48°	50°
4	1.07	2.18	3.15	4.72	7.15	10.73	15.85	22.95	32.62	45.56	62.69	85.18	114.53	152.71	202.32	266.82	350.86	460.79	605.36
12	1.04	1.77	2.46	3.64	5.52	8.42	12.71	18.85	27.44	39.21	55.07	76.20	104.13	140.81	188.86	251.72	334.05	442.17	584.82
20	1.03	1.63	2.20	3.20	4.82	7.38	11.22	16.82	24.76	35.79	50.83	71.06	98.01	133.65	180.59	242.29	323.39	430.21	571.48
28	1.03	1.54	2.05	2.93	4.40	6.72	10.26	15.48	22.96	33.43	47.84	67.37	93.54	128.35	174.39	235.13	315.21	420.95	561.08
36	1.02	1.49	1.94	2.75	4.10	6.26	9.57	14.49	21.60	31.64	45.53	64.48	90.00	124.10	169.36	229.27	308.46	413.26	552.38
50	1.02	1.42	1.82	2.53	3.74	5.68	8.70	13.23	19.84	29.27	42.45	60.56	85.14	118.18	162.30	220.95	298.80	402.16	539.74
75	1.02	1.35	1.69	2.30	3.33	5.02	7.69	11.74	17.73	26.37	38.58	55.55	78.82	110.38	152.84	209.67	285.53	386.74	522.01
100	1.01	1.31	1.61	2.14	3.07	4.60	7.02	10.74	16.28	24.34	35.84	51.95	74.19	104.56	145.68	201.02	275.23	374.64	507.95
200	1.01	1.22	1.44	1.84	2.54	3.71	5.60	8.56	13.05	19.73	29.43	43.30	62.82	89.95	127.29	178.30	247.63	341.59	468.90
500	1.01	1.14	1.29	1.55	2.02	2.82	4.14	6.24	9.50	14.45	21.83	32.64	48.25	70.49	101.85	145.69	206.57	290.75	406.87

Valori di  $N_q^*$  per pali di diametro maggiore a 80.0 cm.

$\Lambda/\Delta$	8°	16°	18°	20°	22°	24°	26°	28°	30°	32°	34°	36°	38°	40°	42°	44°	46°	48°	50°
4	1.16	3.09	3.95	5.04	6.44	8.22	10.50	13.41	17.12	21.87	27.92	35.65	45.53	58.14	74.24	94.80	121.05	154.57	197.38
12	1.21	3.14	3.98	5.05	6.42	8.14	10.34	13.13	16.68	21.18	26.90	34.17	43.41	55.15	70.07	89.03	113.13	143.77	182.72
20	1.26	3.18	4.01	5.06	6.39	8.06	10.18	12.85	16.23	20.49	25.88	32.69	41.29	52.16	65.89	83.26	105.21	132.97	168.06
28	1.30	3.22	4.04	5.07	6.36	7.99	10.02	12.57	15.78	19.81	24.86	31.20	39.17	49.16	61.72	77.49	97.29	122.16	153.40
36	1.35	3.27	4.07	5.08	6.34	7.91	9.86	12.30	15.33	19.12	23.84	29.72	37.04	46.17	57.55	71.72	89.38	111.36	138.75
44	1.39	3.31	4.10	5.09	6.31	7.83	9.70	12.02	14.88	18.43	22.81	28.23	34.92	43.18	53.38	65.95	81.46	100.56	124.09
52	1.44	3.35	4.14	5.10	6.29	7.75	9.54	11.74	14.44	17.74	21.79	26.75	32.80	40.19	49.21	60.18	73.54	89.76	109.43
56	1.46	3.37	4.15	5.10	6.27	7.71	9.46	11.60	14.21	17.40	21.28	26.00	31.74	38.70	47.12	57.30	69.58	84.36	102.10
60	1.49	3.39	4.17	5.11	6.26	7.67	9.38	11.46	13.99	17.06	20.77	25.26	30.68	37.20	45.03	54.42	65.62	78.96	94.77
65	1.51	3.42	4.19	5.12	6.25	7.62	9.28	11.29	13.71	16.63	20.13	24.33	29.35	35.33	42.43	50.81	60.67	72.21	85.61

$$N_c^* = (N_q - 1) \cdot \text{ctg}(\phi)$$

2. se  $\phi = 0$  (condizione non drenata) si ha:

$$N_q^* = 1.00$$

$$N_c^* = 9.00$$

### Formulazione di Vesic per base poggiate su terreni sciolti (1975)

1. se  $\phi \neq 0$  (condizione drenata) si ha:

$$N_q^* = \frac{3}{3 - \text{sen}(\phi)} \cdot \text{tg}^2\left(\frac{\pi}{4} + \frac{\phi}{2}\right) \cdot I_{rr}^{\frac{4 \cdot \text{sen}(\phi)}{8 \cdot (1 + \text{sen}(\phi))}} \cdot e^{\left(\frac{\pi}{2} - \phi\right) \cdot \text{tg}(\phi)}$$

$$I_{rr} = \frac{I_r}{1 + \varepsilon_v \cdot I_r} \quad \varepsilon_v = \frac{q_p \cdot \alpha \cdot (1 + \nu) \cdot (1 - 2 \cdot \nu)}{E_t \cdot (1 - \nu)}$$

$$N_c^* = (N_q - 1) \cdot \text{ctg}(\phi)$$

$$I_r = \frac{E_t}{2 \cdot (1 + \nu) \cdot (c + q_p \cdot \alpha \cdot \text{tg}(\phi))}$$

2. se  $\phi = 0$  (condizione non drenata) si ha:

$$N_q^* = 1.00$$

$$N_c^* = \frac{4}{3} \cdot (\log_n(I_{rr}) + 1) + \frac{\pi}{2} + 1$$

dove i simboli su riportati hanno il seguente significato:

- $E_t$  modulo elastico del terreno alla profondità della punta del palo
- $\nu$  coefficiente di Poisson del terreno alla profondità della punta del palo
- $\alpha$  coefficiente di riduzione della pressione del terreno presente alla profondità della punta del palo

Nel caso in cui si scelga di effettuare la riduzione della pressione del terreno presente alla profondità della punta del palo (cioè  $\alpha \neq 1$ ) il coefficiente di riduzione " $\alpha$ " assume la seguente espressione:

<b>Wind Energy Sant Agata Srl</b> Via Caravaggio, 125 65125 – Pescara windsantagatasrl@legpec.it	PROGETTO PER LA REALIZZAZIONE DI UN IMPIANTO EOLICO NEL COMUNE DI SANT'AGATA DI PUGLIA (FG)	Nome del file: <b>VWS-CIV-REL-025_01</b>
---	---	---

$$\alpha = \frac{1 + 2 \cdot K_0}{3} \quad \text{dove: se } \phi \neq 0 \Rightarrow K_0 = 1 - \text{sen}(\phi); \quad \text{se } \phi = 0 \Rightarrow K_0 = \frac{\nu}{1 - \nu}$$

#### Formulazione di Janbu per base poggianti su terreni sciolti (1976)

1. se  $\phi \neq 0$  (condizione drenata) si ha:

$$N_q^* = \left( \text{tg}(\phi) + \sqrt{1 + \text{tg}^2(\phi)} \right)^2 \cdot e^{2 \cdot \vartheta \cdot \text{tg}(\phi)} \quad N_c^* = (N_q - 1) \cdot \text{ctg}(\phi)$$

$$\vartheta = 60 + 0.45 \cdot Dr$$

dove "Dr" è la densità relativa del terreno.

2. se  $\phi = 0$  (condizione non drenata) si ha:

$$N_q^* = 1.00 \quad N_c^* = 5.74$$

#### Formulazione di Terzaghi per base poggianti su roccia (1943)

Per la determinazione del carico limite nel caso di presenza di ammasso roccioso bisogna valutare molto attentamente il grado di solidità della roccia stessa. Tale valutazione viene in genere eseguita stimando l'indice RQD (Rock Quality Designation) che rappresenta una misura della qualità di un ammasso roccioso. Tale indice può variare da un minimo di 0 (caso in cui la lunghezza dei pezzi di roccia estratti dal carotiere è inferiore a 100 mm) ad un massimo di 1 (caso in cui la carota risulta integra) ed è calcolato nel seguente modo:

$$RQD = \frac{\sum \text{lunghezze dei pezzi di roccia intatta} > 100\text{mm}}{\text{lunghezza del carotiere}}$$

Se il valore di RQD è molto basso la roccia è molto fratturata ed il calcolo della capacità portante dell'ammasso roccioso va condotto alla stregua di un terreno sciolto utilizzando tutte le formulazioni sopra descritte.

$$N_q = \frac{e^{2 \cdot \left( \frac{3 \cdot \pi}{4} - \frac{\phi}{2} \right) \cdot \text{tg}(\phi)}}{2 \cdot \cos^2 \left( \frac{\pi}{4} + \frac{\phi}{2} \right)}$$

$$N_c = (N_q - 1) \cdot \text{ctg}(\phi) \quad \text{se } \phi = 0 \Rightarrow N_c = \frac{3}{2} \cdot \pi + 1$$

$$s_q = 1.00 \quad s_c = 1.30 \quad (\text{fattori di forma})$$

$$N_q^* = RQD^2 \cdot N_q \cdot s_q \quad N_c^* = RQD^2 \cdot N_c \cdot s_c$$

#### Formulazione di Stagg-Zienkiewicz per base poggianti su roccia (1968)

$$N_q = \text{tg}^6 \left( \frac{90^\circ + \phi}{2} \right) \quad N_c = 5 \cdot \text{tg}^4 \left( \frac{90^\circ + \phi}{2} \right)$$

$$s_q = 1.00 \quad s_c = 1.30 \quad (\text{fattori di forma})$$

$$N_q^* = RQD^2 \cdot N_q \cdot s_q \quad N_c^* = RQD^2 \cdot N_c \cdot s_c$$

<b>PHEEDRA Srl</b> Servizi di Ingegneria Integrata Via Lago di Nemi, 90 74121 – Taranto (Italy) Tel. +39.099.7722302 – Fax: +39.099.9870285 Email: info@pheedra.it – web: www.pheedra.it	<b>RELAZIONE GEOTECNICA</b>	Pagina 17 di 39
---	-----------------------------	-----------------

<b>Wind Energy Sant Agata Srl</b> Via Caravaggio, 125 65125 – Pescara windsantagatasrl@legpec.it	PROGETTO PER LA REALIZZAZIONE DI UN IMPIANTO EOLICO NEL COMUNE DI SANT'AGATA DI PUGLIA (FG)	Nome del file: <b>VWS-CIV-REL-025_01</b>
---	---	---

### 6.3. Carico limite verticale lungo la superficie laterale del palo

Il valore del carico limite verticale lungo la superficie laterale del palo è dato dall'integrale esteso a tutta la superficie laterale del palo delle tensioni tangenziali che si sviluppano all'interfaccia palo-terreno in condizioni limite:

$$Q_L = \int_{\Gamma} \tau_{lim} \cdot d\Gamma = \int_0^L (c_a + \sigma_h \cdot \operatorname{tg}(\delta)) \cdot P_{lat} \cdot dz$$

dove i simboli sopra riportati hanno il seguente significato:

- $c_a$  adesione all'interfaccia terreno-palo alla generica profondità "z"
- $\sigma_h$  tensione orizzontale alla generica profondità "z"
- $\delta$  angolo di resistenza a taglio all'interfaccia terreno-palo alla generica profondità "z"
- $P_{lat}$  perimetro della sezione trasversale del palo alla generica profondità "z"
- $L$  sviluppo longitudinale del palo

Analogamente al carico limite alla punta, anche il valore del carico limite verticale lungo la superficie laterale del palo varia notevolmente a seconda che esso sia del tipo "infisso" o "trivellato" a causa del diverso comportamento del terreno circostante in palo. Conseguentemente i parametri sopra riportati possono essere correlati da leggi diverse in funzione delle modalità di esecuzione del palo. Di seguito si descrivono quelle che sono state implementate.

L'adesione " $c_a$ " è correlata alla coesione " $c$ " nel caso di condizioni drenate; oppure alla coesione non drenata " $c_u$ " nel caso di condizioni non drenate, per mezzo del coefficiente d'adesione " $\psi$ " secondo la seguente relazione:

$$c_a = c_* \cdot \psi \quad \text{dove: } c_* = c \text{ (in condizione drenata);}$$

$$c_* = c_u \text{ (in condizione non drenata).}$$

Esprimendo il valore di " $c$ " in N/cm<sup>2</sup>, il coefficiente d'adesione " $\psi$ " può assumere i seguenti valori:

#### **Caquot-Kerisel (consigliato per pali trivellati)**

$$\psi = \frac{100 + c_*^2}{100 + 7 \cdot c_*^2}$$

#### **Meyerhof-Murdock (consigliato per pali trivellati)**

$$\text{se } c_* \leq 5.00 \text{ N/cm}^2 \quad \Rightarrow \quad \psi = 1.000 - 0.100 \cdot c_*$$

$$\text{se } c_* > 5.00 \text{ N/cm}^2 \quad \Rightarrow \quad \psi = 0.525 - 0.005 \cdot c_*$$

#### **Whitaker-Cooke (consigliato per pali trivellati)**

$$\text{se } c_* \leq 2.50 \text{ N/cm}^2 \quad \Rightarrow \quad \psi = 0.90$$

$$\text{se } 2.50 < c_* \leq 5.00 \text{ N/cm}^2 \quad \Rightarrow \quad \psi = 0.80$$

$$\text{se } 5.00 < c_* \leq 7.50 \text{ N/cm}^2 \quad \Rightarrow \quad \psi = 0.60$$

$$\text{se } c_* > 7.50 \text{ N/cm}^2 \quad \Rightarrow \quad \psi = 0.40$$

<b>PHEEDRA Srl</b> Servizi di Ingegneria Integrata Via Lago di Nemi, 90 74121 – Taranto (Italy) Tel. +39.099.7722302 – Fax: +39.099.9870285 Email: info@pheedra.it – web: www.pheedra.it	<b>RELAZIONE GEOTECNICA</b>	Pagina 18 di 39
---	-----------------------------	-----------------

<b>Wind Energy Sant Agata Srl</b> Via Caravaggio, 125 65125 – Pescara windsantagatasrl@legpec.it	PROGETTO PER LA REALIZZAZIONE DI UN IMPIANTO EOLICO NEL COMUNE DI SANT'AGATA DI PUGLIA (FG)	Nome del file: <b>VWS-CIV-REL-025_01</b>
---	---	---

**Woodward (consigliato per pali trivellati)**

se $c_s \leq 4.00 \text{ N/cm}^2$	$\Rightarrow$	$\psi = 0.90$
se $4.00 < c_s \leq 8.00 \text{ N/cm}^2$	$\Rightarrow$	$\psi = 0.60$
se $8.00 < c_s \leq 12.00 \text{ N/cm}^2$	$\Rightarrow$	$\psi = 0.50$
se $12.00 < c_s \leq 20.00 \text{ N/cm}^2$	$\Rightarrow$	$\psi = 0.40$
se $c_s > 20.00 \text{ N/cm}^2$	$\Rightarrow$	$\psi = 0.30$

**Viggiani e altri (consigliato per pali infissi)**

se $c_s \leq 5.00 \text{ N/cm}^2$	$\Rightarrow$	$\psi = 1.00$
se $5.00 < c_s \leq 10.00 \text{ N/cm}^2$	$\Rightarrow$	$\psi = 0.70$
se $10.00 < c_s \leq 15.00 \text{ N/cm}^2$	$\Rightarrow$	$\psi = 0.50$
se $15.00 < c_s \leq 20.00 \text{ N/cm}^2$	$\Rightarrow$	$\psi = 0.40$
se $c_s > 20.00 \text{ N/cm}^2$	$\Rightarrow$	$\psi = 0.30$

Il valore della tensione orizzontale " $\sigma_h$ " è correlato al valore della pressione verticale " $\sigma_v$ " per mezzo del coefficiente di spinta orizzontale " $K_s$ " secondo la seguente relazione:

$$\sigma_h = \sigma_v \cdot K_s$$

Il valore di " $K_s$ " dipende essenzialmente dal tipo di terreno e dal suo stato d'addensamento nonché dalla tecnologia utilizzata per l'installazione.

Il programma permette di scegliere tra differenti teorie per il calcolo di  $K_s$ .

**1. Opzione 1:**

Metodo "Tomlinson (1971)"

$K_s$  può variare da un limite inferiore pari al coefficiente di spinta a riposo " $K_0$ " fino a valori prossimi al coefficiente di spinta passiva " $K_p$ "; i valori proposti sono:

pali trivellati:  $K_s = K_0 = 1 - \text{sen}(\phi)$

pali infissi:  $K_s =$  variabile da:  $K_p = 1 + \text{tg}^2(\phi)$  in sommità fino a  $K_0 = 1 - \text{sen}(\phi)$  alla punta

**2. Opzione 2:**

Metodo di "Kulhavy (1983)"

pali trivellati:  $K_s = \alpha K_0$  con  $\alpha$  variabile tra 2/3 e 1

pali infissi:  $K_s = \alpha K_0$  con  $\alpha$  variabile da 3/4, per compattazione del terreno trascurabile, fino a 2, nel caso di compattazione significativa.

Il valore dell'angolo di resistenza al taglio all'interfaccia terreno-palo " $\delta$ " è funzione della scabrezza della superficie del palo e quindi della modalità esecutiva; i valori proposti sono:

$$\delta = \text{arctg}(\text{tg}(\phi)) \quad (\text{per pali trivellati}) \quad \delta = \text{arctg}\left(\frac{3}{4} \cdot \text{tg}(\phi)\right) \quad (\text{per pali infissi})$$

<b>PHEEDRA Srl</b> Servizi di Ingegneria Integrata Via Lago di Nemi, 90 74121 – Taranto (Italy) Tel. +39.099.7722302 – Fax: +39.099.9870285 Email: info@pheedra.it – web: www.pheedra.it	<b>RELAZIONE GEOTECNICA</b>	Pagina 19 di 39
---	-----------------------------	-----------------

<b>Wind Energy Sant Agata Srl</b> Via Caravaggio, 125 65125 – Pescara windsantagatasrl@legpec.it	PROGETTO PER LA REALIZZAZIONE DI UN IMPIANTO EOLICO NEL COMUNE DI SANT'AGATA DI PUGLIA (FG)	Nome del file: <b>VWS-CIV-REL-025_01</b>
---	---	---

## 7. TABULATI DI CALCOLO

### 7.1. Simbologia adottata nei tabulati di calcolo

Per maggior chiarezza nella lettura dei tabulati di calcolo viene riportata la descrizione dei simboli principali utilizzati nella stesura degli stessi. Per comodità di lettura la legenda è suddivisa in paragrafi con la stessa modalità in cui sono stampati i tabulati di calcolo.

#### ***Dati geometrici degli elementi costituenti le fondazioni profonde***

- X elem. ascissa nel riferimento globale dell'elemento
- Y elem. ordinata nel riferimento globale dell'elemento
- Profon. profondità del piano di posa dell'elemento a partire dal piano campagna
- Base larghezza della sezione trasversale dell'elemento
- Lungh. dimensione dello sviluppo longitudinale dell'elemento
- Altez. altezza della sezione trasversale dell'elemento
- Rotaz. rotazione dell'elemento rispetto al suo baricentro
- Grup. ap. nel caso cui l'elemento faccia parte di una palificata, rappresenta il numero identificativo della stessa
- Ind. Strat. indice della stratigrafia associata all'elemento
- Tip. iniez. tipologia d'iniezione dei micropali ai fini del calcolo della portanza secondo le raccomandazioni di Bustamante e Doix (No iniez. = assenza d'iniezione, Iniez.uni. = iniezione unica, Iniez.rip. = iniezione ripetuta)
- Tip. ter. tipologia di terreno ai fini del calcolo della portanza secondo le raccomandazioni di Bustamante e Doix (Coes. = coesivo, Inc. = incoerente)
- Dia. P. diametro fusto del palo
- Lun. P. lunghezza totale del palo
- Lun. L. lunghezza tratto del palo senza contributo di terreno
- Dis. P. distanza del baricentro del palo dal bordo del plinto
- In. Px interasse principale del palo
- In. Py interasse secondario del palo
- Dia. B. diametro bulbo del palo
- Lun. B. lunghezza della sbulbatura del palo
- E.C.V. coefficiente d'efficienza per carico limite verticale del singolo palo
- E.C.C. coefficiente d'efficienza per carico critico verticale del singolo palo
- E.C.T. coefficiente d'efficienza per carico limite trasversale del singolo palo
- Svin. testa codice di svincolo alla rotazione in testa al palo (0 = non attivo, 1 = attivo)
- Vin. piede codici di vincolo rispettivamente alla rotazione orizzontale, traslazione orizzontale e traslazione verticale applicabili al piede del palo (0 = non attivo, 1 = attivo)
- Asc. X' ascissa del baricentro del singolo palo dell'elemento nel riferimento locale con origine nel baricentro del plinto
- Asc. Y' ordinata del baricentro del singolo palo dell'elemento nel riferimento locale con origine nel baricentro del plinto
- Peso spec. peso specifico del palo
- Mod. El. Pa. modulo elastico normale del palo

<b>PHEEDRA Srl</b> Servizi di Ingegneria Integrata Via Lago di Nemi, 90 74121 – Taranto (Italy) Tel. +39.099.7722302 – Fax: +39.099.9870285 Email: info@pheedra.it – web: www.pheedra.it	<b>RELAZIONE GEOTECNICA</b>	Pagina 20 di 39
---	-----------------------------	-----------------



<b>Wind Energy Sant Agata Srl</b> Via Caravaggio, 125 65125 – Pescara windsantagatasrl@legpec.it	<b>PROGETTO PER LA REALIZZAZIONE DI  UN IMPIANTO EOLICO NEL COMUNE DI  SANT'AGATA DI PUGLIA (FG)</b>	Nome del file: <b>VWS-CIV-REL-025_01</b>
---	--	---

### **Dati di carico degli elementi costituenti le fondazioni profonde**

- Cmb numero della combinazione di carico
- Tipologia tipologia della combinazione di carico
- Sismica flag per l'applicazione della riduzione sismica alle caratteristiche meccaniche del terreno di fondazione per la combinazione di carico in esame
- S. Normale sollecitazione normale agente alla quota del piano di fondazione dell'elemento (riferimento locale con origine nel baricentro del plinto)
- S. Tagliante X' sollecitazione tagliante lungo l'asse X' agente alla quota del piano di fondazione dell'elemento (riferimento locale con origine nel baricentro del plinto)
- S. Tagliante Y' sollecitazione tagliante lungo l'asse Y' agente alla quota del piano di fondazione dell'elemento (riferimento locale con origine nel baricentro del plinto)
- S. Flessionale X' sollecitazione flessionale lungo l'asse X' agente alla quota del piano di fondazione dell'elemento (riferimento locale con origine nel baricentro del plinto)
- S. Flessionale Y' sollecitazione flessionale lungo l'asse Y' agente alla quota del piano di fondazione dell'elemento (riferimento locale con origine nel baricentro del plinto)
- S. Torsionale sollecitazione torsionale agente alla quota del piano di fondazione dell'elemento (riferimento locale con origine nel baricentro del plinto)

### **Valori di calcolo per le fondazioni profonde**

- Port. punta carico limite verticale alla punta del palo (valore su singolo palo corretto dal relativo coefficiente d'efficienza)
- Port. lat. carico limite verticale lungo la superficie laterale del fusto del palo (valore su singolo palo corretto dal relativo coefficiente d'efficienza)
- Port. bulbo carico limite verticale lungo la superficie laterale del bulbo del palo (valore su singolo palo corretto dal relativo coefficiente d'efficienza)
- C. Critico carico critico per l'instabilità del palo (valore su singolo palo corretto dal relativo coefficiente d'efficienza)
- Attr. Neg. attrito negativo agente sul palo (valore su singolo palo)
- Peso Palo peso totale del singolo palo
- Cmb numero e tipologia della combinazione di carico
- S. Norm. sollecitazione normale agente alla testa del palo in esame
- V. V. Com. resistenza a compressione del palo in esame (corretto dal relativo coefficiente di sicurezza)
- V. V. Tra. resistenza a trazione del palo in esame (corretto dal relativo coefficiente di sicurezza)
- Ver. Com. rapporto tra la sollecitazione normale agente alla testa del palo e la sua resistenza a compressione (verifica positiva se il rapporto è < 1.0)
- Ver. Tra. rapporto tra la sollecitazione normale agente alla testa del palo e la sua resistenza a trazione (verifica positiva se il rapporto è < 1.0)
- S. Tagl. sollecitazione tagliante agente alla testa del palo
- S. Fles. sollecitazione flessionale agente alla testa del palo
- V. V. Trs. resistenza trasversale del palo in esame (corretto dal relativo coefficiente di sicurezza)
- Ver. Tra. rapporto tra la sollecitazione tagliante agente alla testa del palo e la sua resistenza trasversale (verifica positiva se il rapporto è < 1.0)
- Ced. V. cedimento verticale in corrispondenza della testa del palo
- Ced. H. cedimento orizzontale in corrispondenza della testa del palo

<b>PHEEDRA Srl</b> Servizi di Ingegneria Integrata Via Lago di Nemi, 90 74121 – Taranto (Italy) Tel. +39.099.7722302 – Fax: +39.099.9870285 Email: info@pheedra.it – web: www.pheedra.it	<b>RELAZIONE GEOTECNICA</b>	Pagina 21 di 39
---	-----------------------------	-----------------

<b>Wind Energy Sant Agata Srl</b> Via Caravaggio, 125 65125 – Pescara windsantagatasrl@legpec.it	<b>PROGETTO PER LA REALIZZAZIONE DI  UN IMPIANTO EOLICO NEL COMUNE DI  SANT'AGATA DI PUGLIA (FG)</b>	Nome del file: <b>VWS-CIV-REL-025_01</b>
---	--	---

## 7.2. Parametri di calcolo

### Modalità di calcolo della portanza verticale per fondazioni profonde:

Per elementi con pali: Portanza di punta e laterale  
Per elementi con micropali: Portanza di punta e laterale

### Metodi di calcolo della portanza di punta per fondazioni profonde:

Per terreni sciolti: Vesic  
Riduzione della tensione litostatica: No  
Per terreni lapidei: Terzaghi  
Riduzione di Kishida per pali battuti o trivellati: Si  
Metodo di calcolo del coefficiente di spinta orizzontale Ks: Tomlinson

### Coefficienti parziali e totali di sicurezza per Tensioni Ammissibili e S.L.E. nel calcolo della portanza per fondazioni profonde:

Coeff. di sicurezza alla punta: 2,50  
Coeff. di sicurezza lungo il fusto: 2,50  
Coeff. di sicurezza lungo il bulbo: 2,50  
Coeff. di sicurezza per palo in trazione: 2,50

## 7.3. Combinazioni di carico

### APPROCCIO PROGETTUALE TIPO 2 - Comb. (A1+M1+R3)

Coefficienti parziali e totali di sicurezza per S.L.U. nel calcolo della portanza per pali trivellati:

I coeff. A1 risultano combinati secondo lo schema presente nella relazione di calcolo della struttura.

- Coeff. M1 per  $\tan \phi$  (statico): 1
- Coeff. M1 per  $c'$  (statico): 1
- Coeff. M1 per  $C_u$  (statico): 1
- Coeff. M1 per  $\tan \phi$  (sismico): 1
- Coeff. M1 per  $c'$  (sismico): 1
- Coeff. M1 per  $C_u$  (sismico): 1
- Coeff. R3 base: 1,35
- Coeff. R3 laterale in compressione: 1,15
- Coeff. R3 laterale in trazione: 1,25

Fattore di correlazione: 1,70

<b>PHEEDRA Srl</b> Servizi di Ingegneria Integrata Via Lago di Nemi, 90 74121 – Taranto (Italy) Tel. +39.099.7722302 – Fax: +39.099.9870285 Email: info@pheedra.it – web: www.pheedra.it	<b>RELAZIONE GEOTECNICA</b>	Pagina 22 di 39
---	-----------------------------	-----------------

<b>Wind Energy Sant Agata Srl</b> Via Caravaggio, 125 65125 – Pescara windsantagatasrl@legpec.it	<b>PROGETTO PER LA REALIZZAZIONE DI  UN IMPIANTO EOLICO NEL COMUNE DI  SANT'AGATA DI PUGLIA (FG)</b>	Nome del file: <b>VWS-CIV-REL-025_01</b>
---	--	---

## 7.4. Archivio stratigrafie

Indice / Descrizione: 001 / Nuova stratigrafia n. 1

Numero strati: 3

Profondità falda: assente

Strato n.	Quota di riferimento	Spessore	Indice / Descrizione terreno	Attrito
<b>Neg.</b>				
1	da 0,0 a -7000,0 cm	7000,0 cm	001 / Limo	Assente
2	da -7000,0 a -10000,0 cm	3000,0 cm	002 / Limo argilloso	Assente
3	da -10000,0 a -60000,0 cm	50000,0 cm	003 / Argilla dura	Assente

## 7.5. Archivio terreni

Indice / Descrizione terreno: **001 / Limo**

Comportamento del terreno: condizione drenata

Peso Spec.	P. Spec. Sat.	Angolo Res.	Coesione	Mod.Elast.	Mod.Edom.	Dens.Rel.	Poisson	C. Ades.
daN/cm <sup>2</sup>	daN/cm <sup>2</sup>	Gradi°	daN/cm <sup>2</sup>	daN/cm <sup>2</sup>	daN/cm <sup>2</sup>	%	%	
1,950 E-3	1,900 E-3	23,000	0,330	80,608	150,000	60,0	0,379	0,67

Indice / Descrizione terreno: **002 / Limo argilloso**

Comportamento del terreno: condizione non drenata

Peso Spec.	P. Spec. Sat.	Coes.non dren.	Mod.Elast.	Mod.Edom.	Dens.Rel.	Poisson	C. Ades.
daN/cm <sup>2</sup>	daN/cm <sup>2</sup>	daN/cm <sup>2</sup>	daN/cm <sup>2</sup>	daN/cm <sup>2</sup>	%	%	
1,950 E-3	2,000 E-3	0,500	100,000	100,000	60,0	0,500	0,50

Indice / Descrizione terreno: **003 / Argilla dura**

Comportamento del terreno: litoide (roccia)

Peso Spec.	P. Spec. Sat.	Angolo Res.	Coesione	Mod.Elast.	Poisson	RQD	C. Ades.
daN/cm <sup>2</sup>	daN/cm <sup>2</sup>	Gradi°	daN/cm <sup>2</sup>	daN/cm <sup>2</sup>	%	%	
2,000 E-3	2,100 E-3	35,000	0,300	200,000	0,500	60,0	0,00

<b>PHEEDRA Srl</b> Servizi di Ingegneria Integrata Via Lago di Nemi, 90 74121 – Taranto (Italy) Tel. +39.099.7722302 – Fax: +39.099.9870285 Email: info@pheedra.it – web: www.pheedra.it	<b>RELAZIONE GEOTECNICA</b>	Pagina 23 di 39
---	-----------------------------	-----------------

<b>Wind Energy Sant Agata Srl</b> Via Caravaggio, 125 65125 – Pescara windsantagatasrl@legpec.it	<b>PROGETTO PER LA REALIZZAZIONE DI  UN IMPIANTO EOLICO NEL COMUNE DI  SANT'AGATA DI PUGLIA (FG)</b>	Nome del file: <b>VWS-CIV-REL-025_01</b>
---	--	---

## 7.6. Dati geometrici degli elementi costituenti le fondazioni profonde

### Elemento: 126 - Palo singolo - Tipologia pali: trivellati

X elem.	Y elem.	Prof.	Base	Lungh.	Altez.	Rot.	Grup.ap.	Ind.strat.					
cm	cm	cm	cm	cm	cm	Gradi°	n.	n.					
1840,0	160,0	100,0	200,0	200,0	0,0	0,00	126	001					
Dia. P.	Lun. P.	Lun. L.	Dist.P.	In. Px	In. Py	Dia. B.	Lun. B.	E.C.V.	E.C.C.	E.C.T.	Svin.testa	Vin.piede	
cm	cm	cm	cm	cm	cm	cm	cm				codice	codice	
100,0	3000,0	0,0	0,0	0,0	0,0	0,0	0,0	1,00	1,00	1,00	0	0; 0; 1	
Palo	Asc. X'	Ord. Y'											
n.	cm	cm											
1	0,0	0,0											

### Elemento: 136 - Palo singolo - Tipologia pali: trivellati

X elem.	Y elem.	Prof.	Base	Lungh.	Altez.	Rot.	Grup.ap.	Ind.strat.					
cm	cm	cm	cm	cm	cm	Gradi°	n.	n.					
1840,0	960,0	100,0	200,0	200,0	0,0	0,00	136	001					
Dia. P.	Lun. P.	Lun. L.	Dist.P.	In. Px	In. Py	Dia. B.	Lun. B.	E.C.V.	E.C.C.	E.C.T.	Svin.testa	Vin.piede	
cm	cm	cm	cm	cm	cm	cm	cm				codice	codice	
100,0	3000,0	0,0	0,0	0,0	0,0	0,0	0,0	1,00	1,00	1,00	0	0; 0; 1	
Palo	Asc. X'	Ord. Y'											
n.	cm	cm											
1	0,0	0,0											

### Elemento: 147 - Palo singolo - Tipologia pali: trivellati

X elem.	Y elem.	Prof.	Base	Lungh.	Altez.	Rot.	Grup.ap.	Ind.strat.					
cm	cm	cm	cm	cm	cm	Gradi°	n.	n.					
1840,0	1840,0	100,0	200,0	200,0	0,0	0,00	147	001					
Dia. P.	Lun. P.	Lun. L.	Dist.P.	In. Px	In. Py	Dia. B.	Lun. B.	E.C.V.	E.C.C.	E.C.T.	Svin.testa	Vin.piede	
cm	cm	cm	cm	cm	cm	cm	cm				codice	codice	
100,0	3000,0	0,0	0,0	0,0	0,0	0,0	0,0	1,00	1,00	1,00	0	0; 0; 1	
Palo	Asc. X'	Ord. Y'											
n.	cm	cm											
1	0,0	0,0											

### Elemento: 366 - Palo singolo - Tipologia pali: trivellati

X elem.	Y elem.	Prof.	Base	Lungh.	Altez.	Rot.	Grup.ap.	Ind.strat.					
cm	cm	cm	cm	cm	cm	Gradi°	n.	n.					
1040,0	160,0	100,0	200,0	200,0	0,0	0,00	366	001					
Dia. P.	Lun. P.	Lun. L.	Dist.P.	In. Px	In. Py	Dia. B.	Lun. B.	E.C.V.	E.C.C.	E.C.T.	Svin.testa	Vin.piede	
cm	cm	cm	cm	cm	cm	cm	cm				codice	codice	
100,0	3000,0	0,0	0,0	0,0	0,0	0,0	0,0	1,00	1,00	1,00	0	0; 0; 1	
Palo	Asc. X'	Ord. Y'											
n.	cm	cm											
1	0,0	0,0											

<b>Wind Energy Sant Agata Srl</b> Via Caravaggio, 125 65125 – Pescara windsantagatasrl@legpec.it	<b>PROGETTO PER LA REALIZZAZIONE DI  UN IMPIANTO EOLICO NEL COMUNE DI  SANT'AGATA DI PUGLIA (FG)</b>	Nome del file: <b>VWS-CIV-REL-025_01</b>
---	--	---

**Elemento: 376 - Palo singolo - Tipologia pali: trivellati**

X elem.	Y elem.	Prof.	Base	Lungh.	Altez.	Rot.	Grup.ap.	Ind.strat.						Svin.testa	Vin.piede
cm	cm	cm	cm	cm	cm	Gradi°	n.	n.						codice	codice
1040,0	960,0	100,0	200,0	200,0	0,0	0,00	376	001						0	0; 0; 1
Dia. P.	Lun. P.	Lun. L.	Dist.P.	In. Px	In. Py	Dia. B.	Lun. B.	E.C.V.	E.C.C.	E.C.T.			Svin.testa	Vin.piede	
cm	cm	cm	cm	cm	cm	cm	cm						codice	codice	
100,0	3000,0	0,0	0,0	0,0	0,0	0,0	0,0	1,00	1,00	1,00			0	0; 0; 1	
Palo	Asc. X'	Ord. Y'													
n.	cm	cm													
1	0,0	0,0													

**Elemento: 387 - Palo singolo - Tipologia pali: trivellati**

X elem.	Y elem.	Prof.	Base	Lungh.	Altez.	Rot.	Grup.ap.	Ind.strat.						Svin.testa	Vin.piede
cm	cm	cm	cm	cm	cm	Gradi°	n.	n.						codice	codice
1040,0	1840,0	100,0	200,0	200,0	0,0	0,00	387	001						0	0; 0; 1
Dia. P.	Lun. P.	Lun. L.	Dist.P.	In. Px	In. Py	Dia. B.	Lun. B.	E.C.V.	E.C.C.	E.C.T.			Svin.testa	Vin.piede	
cm	cm	cm	cm	cm	cm	cm	cm						codice	codice	
100,0	3000,0	0,0	0,0	0,0	0,0	0,0	0,0	1,00	1,00	1,00			0	0; 0; 1	
Palo	Asc. X'	Ord. Y'													
n.	cm	cm													
1	0,0	0,0													

**Elemento: 630 - Palo singolo - Tipologia pali: trivellati**

X elem.	Y elem.	Prof.	Base	Lungh.	Altez.	Rot.	Grup.ap.	Ind.strat.						Svin.testa	Vin.piede
cm	cm	cm	cm	cm	cm	Gradi°	n.	n.						codice	codice
160,0	160,0	100,0	200,0	200,0	0,0	0,00	630	001						0	0; 0; 1
Dia. P.	Lun. P.	Lun. L.	Dist.P.	In. Px	In. Py	Dia. B.	Lun. B.	E.C.V.	E.C.C.	E.C.T.			Svin.testa	Vin.piede	
cm	cm	cm	cm	cm	cm	cm	cm						codice	codice	
100,0	3000,0	0,0	0,0	0,0	0,0	0,0	0,0	1,00	1,00	1,00			0	0; 0; 1	
Palo	Asc. X'	Ord. Y'													
n.	cm	cm													
1	0,0	0,0													

**Elemento: 640 - Palo singolo - Tipologia pali: trivellati**

X elem.	Y elem.	Prof.	Base	Lungh.	Altez.	Rot.	Grup.ap.	Ind.strat.						Svin.testa	Vin.piede
cm	cm	cm	cm	cm	cm	Gradi°	n.	n.						codice	codice
160,0	960,0	100,0	200,0	200,0	0,0	0,00	640	001						0	0; 0; 1
Dia. P.	Lun. P.	Lun. L.	Dist.P.	In. Px	In. Py	Dia. B.	Lun. B.	E.C.V.	E.C.C.	E.C.T.			Svin.testa	Vin.piede	
cm	cm	cm	cm	cm	cm	cm	cm						codice	codice	
100,0	3000,0	0,0	0,0	0,0	0,0	0,0	0,0	1,00	1,00	1,00			0	0; 0; 1	
Palo	Asc. X'	Ord. Y'													
n.	cm	cm													
1	0,0	0,0													

**Elemento: 651 - Palo singolo - Tipologia pali: trivellati**

X elem.	Y elem.	Prof.	Base	Lungh.	Altez.	Rot.	Grup.ap.	Ind.strat.					
cm	cm	cm	cm	cm	cm	Gradi°	n.	n.					
160,0	1840,0	100,0	200,0	200,0	0,0	0,00	651	001					
Dia. P.	Lun. P.	Lun. L.	Dist.P.	In. Px	In. Py	Dia. B.	Lun. B.	E.C.V.	E.C.C.	E.C.T.	Svin.testa	Vin.piede	
cm	cm	cm	cm	cm	cm	cm	cm				codice	codice	
100,0	3000,0	0,0	0,0	0,0	0,0	0,0	0,0	1,00	1,00	1,00	0	0; 0; 1	
Palo	Asc. X'	Ord. Y'											
n.	cm	cm											
1	0,0	0,0											

**Elemento: 677 - Palo singolo - Tipologia pali: trivellati**

X elem.	Y elem.	Prof.	Base	Lungh.	Altez.	Rot.	Grup.ap.	Ind.strat.					
cm	cm	cm	cm	cm	cm	Gradi°	n.	n.					
1040,0	960,0	0,0	200,0	200,0	0,0	0,00	677	001					
Dia. P.	Lun. P.	Lun. L.	Dist.P.	In. Px	In. Py	Dia. B.	Lun. B.	E.C.V.	E.C.C.	E.C.T.	Svin.testa	Vin.piede	
cm	cm	cm	cm	cm	cm	cm	cm				codice	codice	
100,0	3000,0	0,0	0,0	0,0	0,0	0,0	0,0	1,00	1,00	1,00	0	0; 0; 1	
Palo	Asc. X'	Ord. Y'											
n.	cm	cm											
1	0,0	0,0											

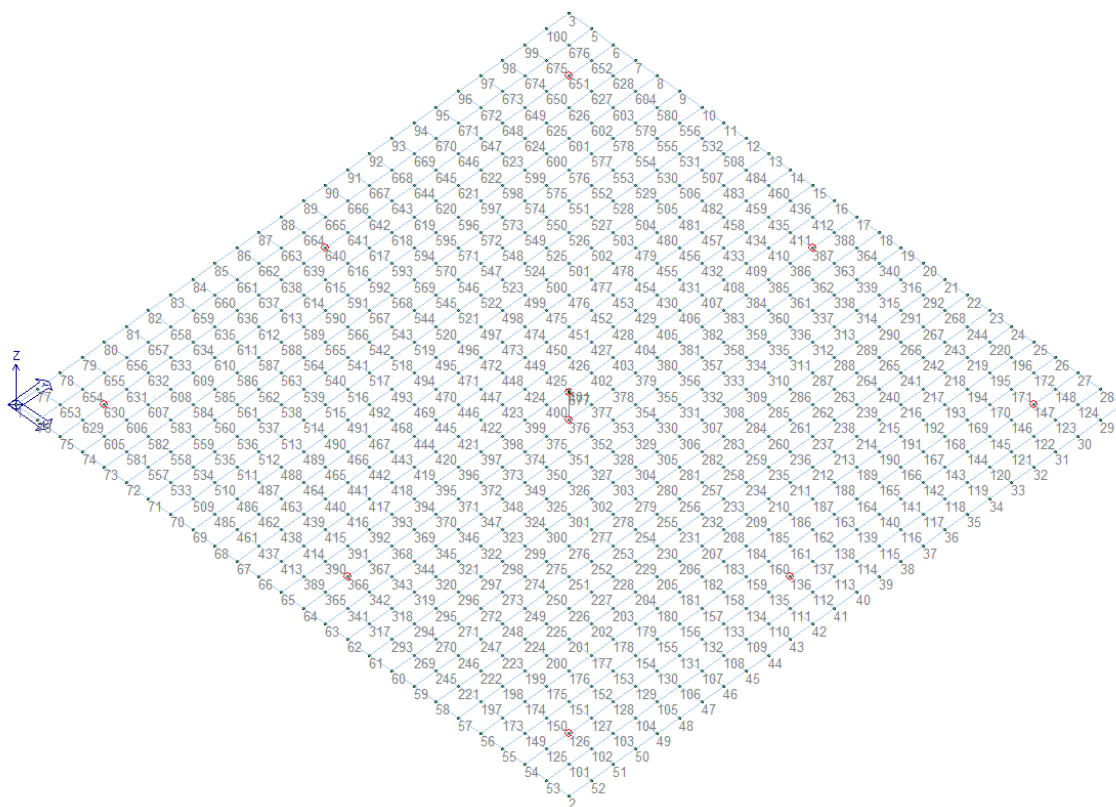

**Figura 6 – Modello nodale platea di fondazione**



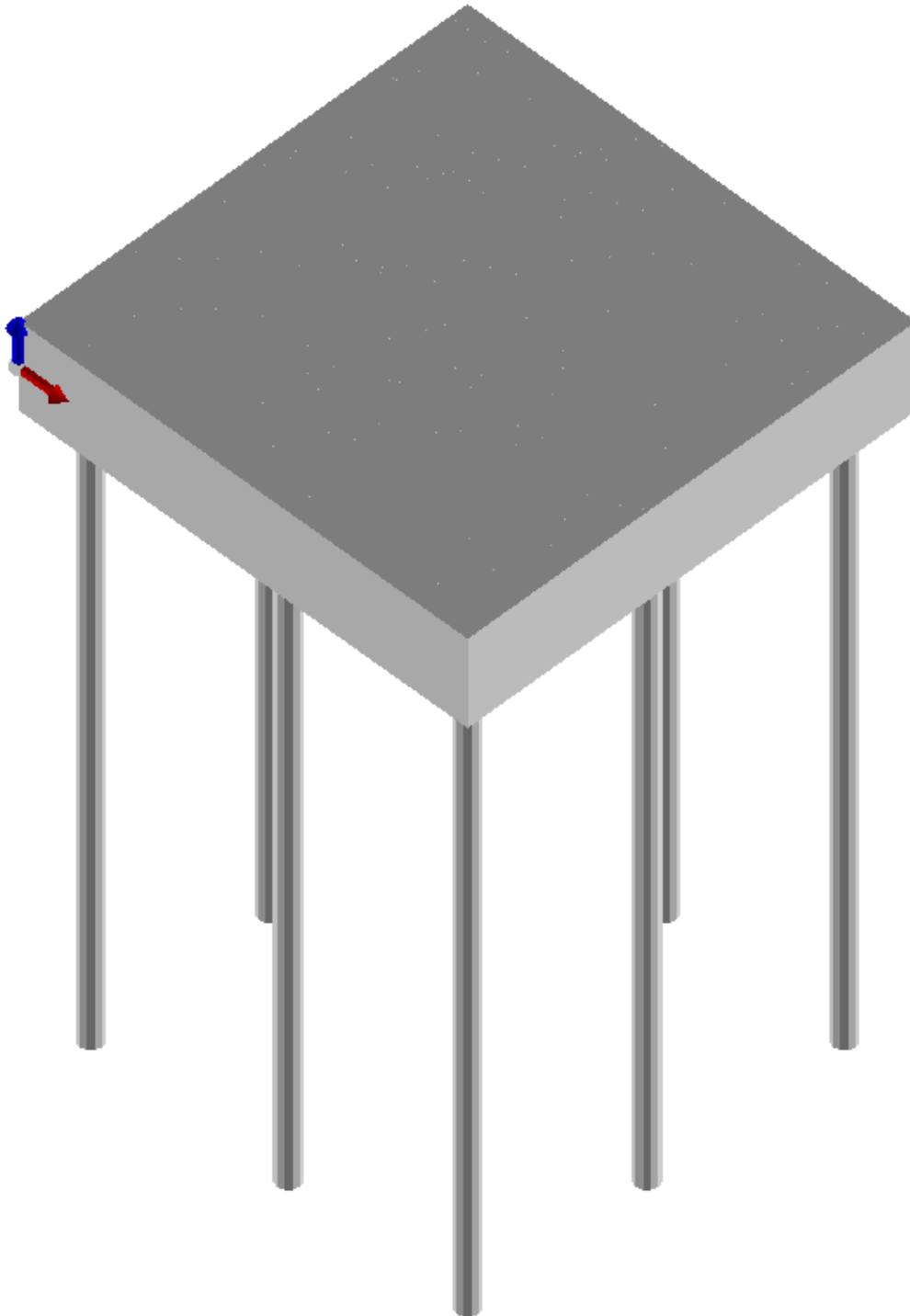

*Figura 7 – Modello solido platea con pali di fondazione*

<b>Wind Energy Sant Agata Srl</b> Via Caravaggio, 125 65125 – Pescara windsantagatasrl@legpec.it	<b>PROGETTO PER LA REALIZZAZIONE DI  UN IMPIANTO EOLICO NEL COMUNE DI  SANT'AGATA DI PUGLIA (FG)</b>	Nome del file: <b>VWS-CIV-REL-025_01</b>
---	--	---

## 7.7. Valori di calcolo della portanza per fondazioni profonde

### Elemento: 126 - Palo singolo

$N_q = 7.243$ ,  $\sigma_{punta} = 6.045$ ,  $\phi = 20.0$ ,  $N_c = 17.153$ ,  $c_{punta} = 0.330$

Port. lat. = 968859.9 daN, Port. punta = 388334.4 daN, P.P.Palo = 58904.9 daN

Cmb.	Tipo	Palo	coord.X	coord.Y	N	N lim	Ver.N	Stato
n.		n.	cm	cm	daN	daN		
001	SLU STR	71	0.000	0.000	-512900.0	-605884.5	0,847	Ok

Sollecitazioni:

Cmb	Tipo	Sism.	N	Tx	Ty	Mx	My
n.			daN	daN	daN	daN cm	daN cm
001	SLU STR	No	-512900.0	515.0	-519.4	-279200.0	-278300.0

### Elemento: 136 - Palo singolo

$N_q = 7.243$ ,  $\sigma_{punta} = 6.045$ ,  $\phi = 20.0$ ,  $N_c = 17.153$ ,  $c_{punta} = 0.330$

Port. lat. = 968859.9 daN, Port. punta = 388334.4 daN, P.P.Palo = 58904.9 daN

Cmb.	Tipo	Palo	coord.X	coord.Y	N	N lim	Ver.N	Stato
n.		n.	cm	cm	daN	daN		
001	SLU STR	71	0.000	0.000	-541700.0	-605884.5	0,894	Ok

Sollecitazioni:

Cmb	Tipo	Sism.	N	Tx	Ty	Mx	My
n.			daN	daN	daN	daN cm	daN cm
001	SLU STR	No	-541700.0	396.5	-58.7	-90020.0	-229200.0

### Elemento: 147 - Palo singolo

$N_q = 7.243$ ,  $\sigma_{punta} = 6.045$ ,  $\phi = 20.0$ ,  $N_c = 17.153$ ,  $c_{punta} = 0.330$

Port. lat. = 968859.9 daN, Port. punta = 388334.4 daN, P.P.Palo = 58904.9 daN

Cmb.	Tipo	Palo	coord.X	coord.Y	N	N lim	Ver.N	Stato
n.		n.	cm	cm	daN	daN		
001	SLU STR	71	0.000	0.000	-542900.0	-605884.5	0,896	Ok

Sollecitazioni:

Cmb	Tipo	Sism.	N	Tx	Ty	Mx	My
n.			daN	daN	daN	daN cm	daN cm
001	SLU STR	No	-542900.0	524.9	552.0	160700.0	-281400.0

<b>PHEEDRA Srl</b> Servizi di Ingegneria Integrata Via Lago di Nemi, 90 74121 – Taranto (Italy) Tel. +39.099.7722302 – Fax: +39.099.9870285 Email: info@pheedra.it – web: www.pheedra.it	<b>RELAZIONE GEOTECNICA</b>	Pagina 28 di 39
---	-----------------------------	-----------------

<b>Wind Energy Sant Agata Srl</b> Via Caravaggio, 125 65125 – Pescara windsantagatasrl@legpec.it	<b>PROGETTO PER LA REALIZZAZIONE DI  UN IMPIANTO EOLICO NEL COMUNE DI  SANT'AGATA DI PUGLIA (FG)</b>	Nome del file: <b>VWS-CIV-REL-025_01</b>
---	--	---

**Elemento: 366 - Palo singolo**
 $N_q = 7.243$ ,  $\sigma_{punta} = 6.045$ ,  $\phi = 20.0$ ,  $N_c = 17.153$ ,  $c_{punta} = 0.330$ 

Port. lat. = 968859.9 daN, Port. punta = 388334.4 daN, P.P.Palo = 58904.9 daN

Cmb.	Tipo	Palo	coord.X	coord.Y	N	N lim	Ver.N	Stato
n.		n.	cm	cm	daN	daN		
001	SLU STR	71	0.000	0.000	-541700.0	-605884.5	0,894	Ok

Sollecitazioni:

Cmb	Tipo	Sism.	N	Tx	Ty	Mx	My
n.			daN	daN	daN	daN cm	daN cm
001	SLU STR	No	-541700.0	54.3	-396.6	-229200.0	-89080.0

**Elemento: 376 - Palo singolo**
 $N_q = 7.243$ ,  $\sigma_{punta} = 6.045$ ,  $\phi = 20.0$ ,  $N_c = 17.153$ ,  $c_{punta} = 0.330$ 

Port. lat. = 968859.9 daN, Port. punta = 388334.4 daN, P.P.Palo = 58904.9 daN

Cmb.	Tipo	Palo	coord.X	coord.Y	N	N lim	Ver.N	Stato
n.		n.	cm	cm	daN	daN		
001	SLU STR	71	0.000	0.000	-564300.0	-605884.5	0,931	Ok

Sollecitazioni:

Cmb	Tipo	Sism.	N	Tx	Ty	Mx	My
n.			daN	daN	daN	daN cm	daN cm
001	SLU STR	No	-564300.0	48.1	-48.3	-86160.0	-86130.0

**Elemento: 387 - Palo singolo**
 $N_q = 7.243$ ,  $\sigma_{punta} = 6.045$ ,  $\phi = 20.0$ ,  $N_c = 17.153$ ,  $c_{punta} = 0.330$ 

Port. lat. = 968859.9 daN, Port. punta = 388334.4 daN, P.P.Palo = 58904.9 daN

Cmb.	Tipo	Palo	coord.X	coord.Y	N	N lim	Ver.N	Stato
n.		n.	cm	cm	daN	daN		
001	SLU STR	71	0.000	0.000	-571900.0	-605884.5	0,944	Ok

Sollecitazioni:

Cmb	Tipo	Sism.	N	Tx	Ty	Mx	My
n.			daN	daN	daN	daN cm	daN cm
001	SLU STR	No	-571900.0	60.7	422.9	107300.0	-90840.0

<b>PHEEDRA Srl</b> Servizi di Ingegneria Integrata Via Lago di Nemi, 90 74121 – Taranto (Italy) Tel. +39.099.7722302 – Fax: +39.099.9870285 Email: info@pheedra.it – web: www.pheedra.it	<b>RELAZIONE GEOTECNICA</b>	Pagina 29 di 39
---	-----------------------------	-----------------

<b>Wind Energy Sant Agata Srl</b> Via Caravaggio, 125 65125 – Pescara windsantagatasrl@legpec.it	<b>PROGETTO PER LA REALIZZAZIONE DI  UN IMPIANTO EOLICO NEL COMUNE DI  SANT'AGATA DI PUGLIA (FG)</b>	Nome del file: <b>VWS-CIV-REL-025_01</b>
---	--	---

**Elemento: 630 - Palo singolo**
 $N_q = 7.243$ ,  $\sigma_{punta} = 6.045$ ,  $\phi = 20.0$ ,  $N_c = 17.153$ ,  $c_{punta} = 0.330$ 

Port. lat. = 968859.9 daN, Port. punta = 388334.4 daN, P.P.Palo = 58904.9 daN

Cmb.	Tipo	Palo	coord.X	coord.Y	N	N lim	Ver.N	Stato
n.		n.	cm	cm	daN	daN		
001	SLU STR	71	0.000	0.000	-542900.0	-605884.5	0,896	Ok

Sollecitazioni:

Cmb	Tipo	Sism.	N	Tx	Ty	Mx	My
n.			daN	daN	daN	daN cm	daN cm
001	SLU STR	No	-542900.0	-556.5	-520.3	-280500.0	161700.0

**Elemento: 640 - Palo singolo**
 $N_q = 7.243$ ,  $\sigma_{punta} = 6.045$ ,  $\phi = 20.0$ ,  $N_c = 17.153$ ,  $c_{punta} = 0.330$ 

Port. lat. = 968859.9 daN, Port. punta = 388334.4 daN, P.P.Palo = 58904.9 daN

Cmb.	Tipo	Palo	coord.X	coord.Y	N	N lim	Ver.N	Stato
n.		n.	cm	cm	daN	daN		
001	SLU STR	71	0.000	0.000	-571900.0	-605884.5	0,944	Ok

Sollecitazioni:

Cmb	Tipo	Sism.	N	Tx	Ty	Mx	My
n.			daN	daN	daN	daN cm	daN cm
001	SLU STR	No	-571900.0	-423.0	-56.1	-89870.0	107300.0

**Elemento: 651 - Palo singolo**
 $N_q = 7.243$ ,  $\sigma_{punta} = 6.045$ ,  $\phi = 20.0$ ,  $N_c = 17.153$ ,  $c_{punta} = 0.330$ 

Port. lat. = 968859.9 daN, Port. punta = 388334.4 daN, P.P.Palo = 58904.9 daN

Cmb.	Tipo	Palo	coord.X	coord.Y	N	N lim	Ver.N	Stato
n.		n.	cm	cm	daN	daN		
001	SLU STR	71	0.000	0.000	-573100.0	-605884.5	0,946	Ok

Sollecitazioni:

Cmb	Tipo	Sism.	N	Tx	Ty	Mx	My
n.			daN	daN	daN	daN cm	daN cm
001	SLU STR	No	-573100.0	-554.4	559.0	162700.0	161700.0

<b>PHEEDRA Srl</b> Servizi di Ingegneria Integrata Via Lago di Nemi, 90 74121 – Taranto (Italy) Tel. +39.099.7722302 – Fax: +39.099.9870285 Email: info@pheedra.it – web: www.pheedra.it	<b>RELAZIONE GEOTECNICA</b>	Pagina 30 di 39
---	-----------------------------	-----------------

**Elemento: 677 - Palo singolo**

$N_q = 7.317$ ,  $\sigma_{punta} = 5.850$ ,  $\phi = 20.0$ ,  $N_c = 17.355$ ,  $c_{punta} = 0.330$

Port. lat. = 921329.9 daN, Port. punta = 381157.1 daN, P.P.Palo = 58904.9 daN

Cmb.	Tipo	Palo	coord.X	coord.Y	N	N lim	Ver.N	Stato
n.		n.	cm	cm	daN	daN		
001	SLU STR	71	0.000	0.000	-556700.0	-578445.1	0,962	Ok

Sollecitazioni:

Cmb	Tipo	Sism.	N	Tx	Ty	Mx	My
n.			daN	daN	daN	daN cm	daN cm
001	SLU STR	No	-556700.0	-65.6	65.5	-50910.0	-50890.0

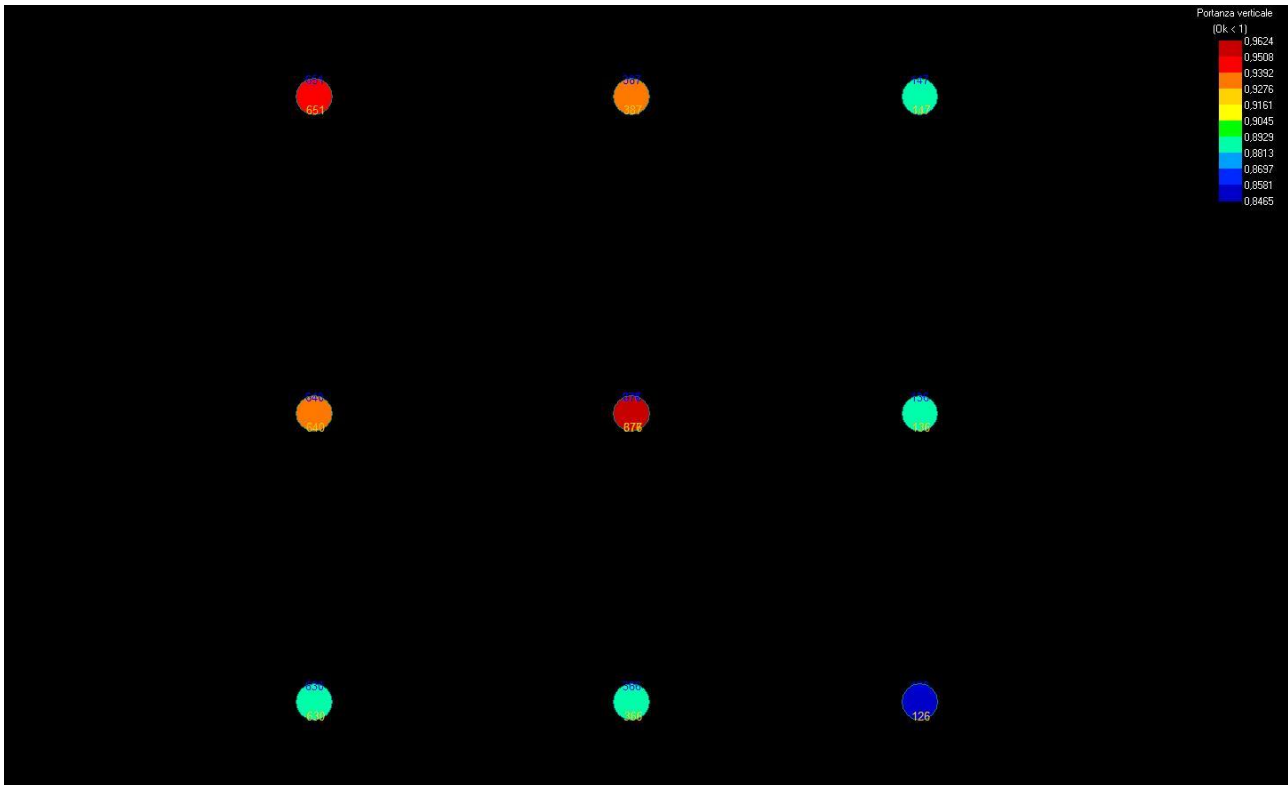

*Figura 8 – Portanza massima*

## 7.8. Valori di calcolo dei cedimenti per fondazioni profonde

### Elemento: 126 - Palo singolo

Cmb. (Tipo)	Palo	coord.X	coord.Y	N	Ced.Vert
n.	n.	cm	cm	daN	cm
068 (SLE rare)	1	0.000	0.000	-394600.0	0.072

Sollecitazioni:

Cmb	Tipo	Sism.	N	Tx	Ty	Mx	My
n.			daN	daN	daN	daN cm	daN cm
068	SLE rare	No	-394600.0	396.2	-399.6	-214800.0	-214000.0

### Elemento: 136 - Palo singolo

Cmb. (Tipo)	Palo	coord.X	coord.Y	N	Ced.Vert
n.	n.	cm	cm	daN	cm
068 (SLE rare)	1	0.000	0.000	-416700.0	0.076

Sollecitazioni:

Cmb	Tipo	Sism.	N	Tx	Ty	Mx	My
n.			daN	daN	daN	daN cm	daN cm
068	SLE rare	No	-416700.0	305.0	-45.1	-69250.0	-176300.0

### Elemento: 147 - Palo singolo

Cmb. (Tipo)	Palo	coord.X	coord.Y	N	Ced.Vert
n.	n.	cm	cm	daN	cm
068 (SLE rare)	1	0.000	0.000	-417600.0	0.076

Sollecitazioni:

Cmb	Tipo	Sism.	N	Tx	Ty	Mx	My
n.			daN	daN	daN	daN cm	daN cm
068	SLE rare	No	-417600.0	403.8	424.7	123600.0	-216500.0

### Elemento: 366 - Palo singolo

Cmb. (Tipo)	Palo	coord.X	coord.Y	N	Ced.Vert
n.	n.	cm	cm	daN	cm
068 (SLE rare)	1	0.000	0.000	-416700.0	0.076

Sollecitazioni:

Cmb	Tipo	Sism.	N	Tx	Ty	Mx	My
n.			daN	daN	daN	daN cm	daN cm
068	SLE rare	No	-416700.0	41.7	-305.1	-176300.0	-68530.0

<b>Wind Energy Sant Agata Srl</b> Via Caravaggio, 125 65125 – Pescara windsantagatasrl@legpec.it	<b>PROGETTO PER LA REALIZZAZIONE DI  UN IMPIANTO EOLICO NEL COMUNE DI  SANT'AGATA DI PUGLIA (FG)</b>	Nome del file: <b>VWS-CIV-REL-025_01</b>
---	--	---

**Elemento: 376 - Palo singolo**

Cmb. (Tipo)	Palo	coord.X	coord.Y	N	Ced.Vert
n.	n.	cm	cm	daN	cm
068 (SLE rare)	1	0.000	0.000	-434100.0	0.079

Sollecitazioni:

Cmb	Tipo	Sism.	N	Tx	Ty	Mx	My
n.			daN	daN	daN	daN cm	daN cm
068	SLE rare	No	-434100.0	37.0	-37.1	-66280.0	-66260.0

**Elemento: 387 - Palo singolo**

Cmb. (Tipo)	Palo	coord.X	coord.Y	N	Ced.Vert
n.	n.	cm	cm	daN	cm
068 (SLE rare)	1	0.000	0.000	-440000.0	0.080

Sollecitazioni:

Cmb	Tipo	Sism.	N	Tx	Ty	Mx	My
n.			daN	daN	daN	daN cm	daN cm
068	SLE rare	No	-440000.0	46.7	325.3	82510.0	-69880.0

**Elemento: 630 - Palo singolo**

Cmb. (Tipo)	Palo	coord.X	coord.Y	N	Ced.Vert
n.	n.	cm	cm	daN	cm
068 (SLE rare)	1	0.000	0.000	-417600.0	0.076

Sollecitazioni:

Cmb	Tipo	Sism.	N	Tx	Ty	Mx	My
n.			daN	daN	daN	daN cm	daN cm
068	SLE rare	No	-417600.0	-428.0	-400.3	-215700.0	124300.0

**Elemento: 640 - Palo singolo**

Cmb. (Tipo)	Palo	coord.X	coord.Y	N	Ced.Vert
n.	n.	cm	cm	daN	cm
068 (SLE rare)	1	0.000	0.000	-440000.0	0.080

Sollecitazioni:

Cmb	Tipo	Sism.	N	Tx	Ty	Mx	My
n.			daN	daN	daN	daN cm	daN cm
068	SLE rare	No	-440000.0	-325.4	-43.2	-69130.0	82540.0

**Elemento: 651 - Palo singolo**

Cmb. (Tipo)	Palo	coord.X	coord.Y	N	Ced.Vert
n.	n.	cm	cm	daN	cm
068 (SLE rare)	1	0.000	0.000	-440800.0	0.080

Sollecitazioni:

Cmb	Tipo	Sism.	N	Tx	Ty	Mx	My
n.			daN	daN	daN	daN cm	daN cm
068	SLE rare	No	-440800.0	-426.5	430.0	125100.0	124400.0

<b>PHEEDRA Srl</b> Servizi di Ingegneria Integrata Via Lago di Nemi, 90 74121 – Taranto (Italy) Tel. +39.099.7722302 – Fax: +39.099.9870285 Email: info@pheedra.it – web: www.pheedra.it	<b>RELAZIONE GEOTECNICA</b>	Pagina 33 di 39
---	-----------------------------	-----------------

**Elemento: 677 - Palo singolo**

Cmb. (Tipo)	Palo	coord.X	coord.Y	N	Ced.Vert
n.	n.	cm	cm	daN	cm
068 (SLE rare)	1	0.000	0.000	-428200.0	0.078

Sollecitazioni:

Cmb	Tipo	Sism.	N	Tx	Ty	Mx	My
n.			daN	daN	daN	daN cm	daN cm
068	SLE rare	No	-428200.0	-50.5	50.4	-39160.0	-39140.0

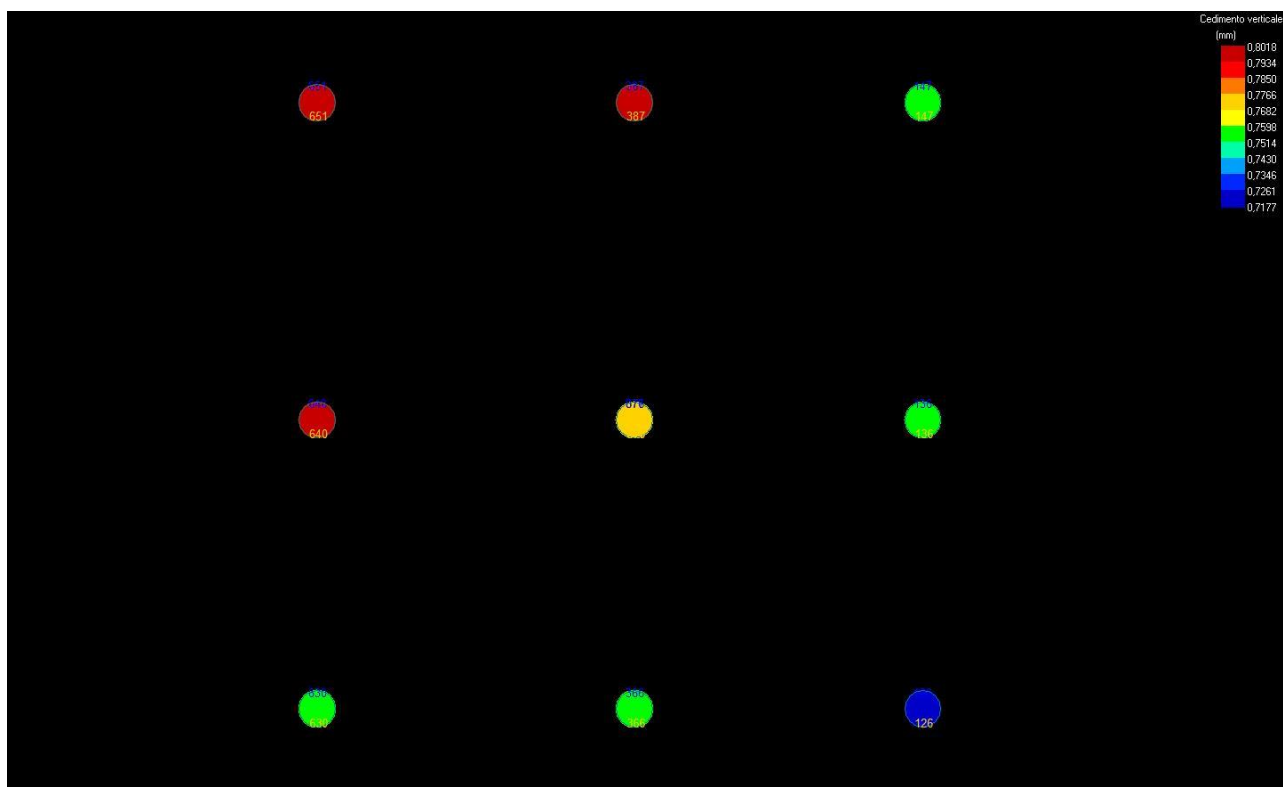
**Figura 9 – Cedimenti massimi**



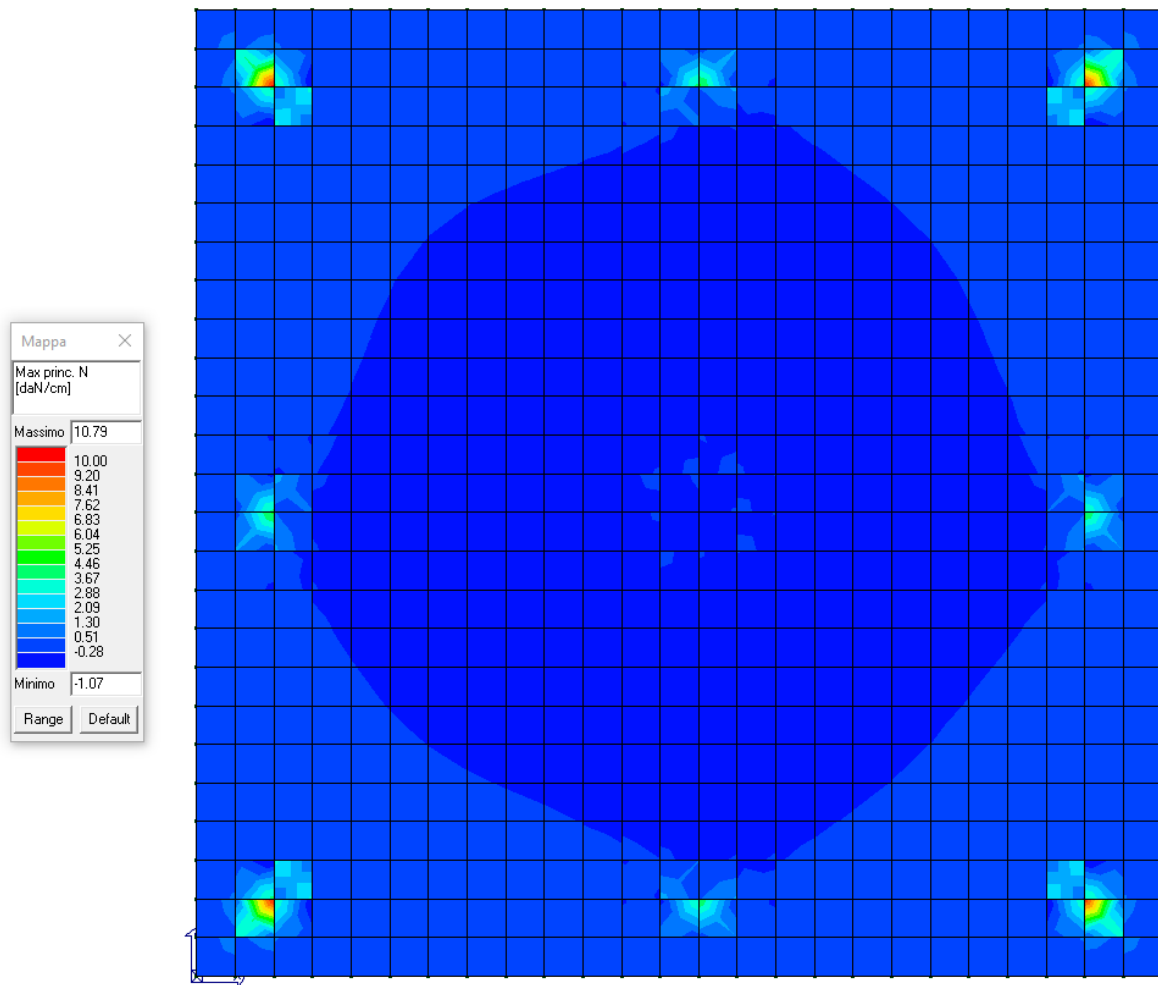

*Figura 10 – Von Mises: Max princ. N (daN/cm)*



Figura 11 – Von Mises: Max princ. M (daN)



*Figura 12 – Von Mises (daN/cm<sup>2</sup>)*

Particolare costruttivo della platea di fondazione

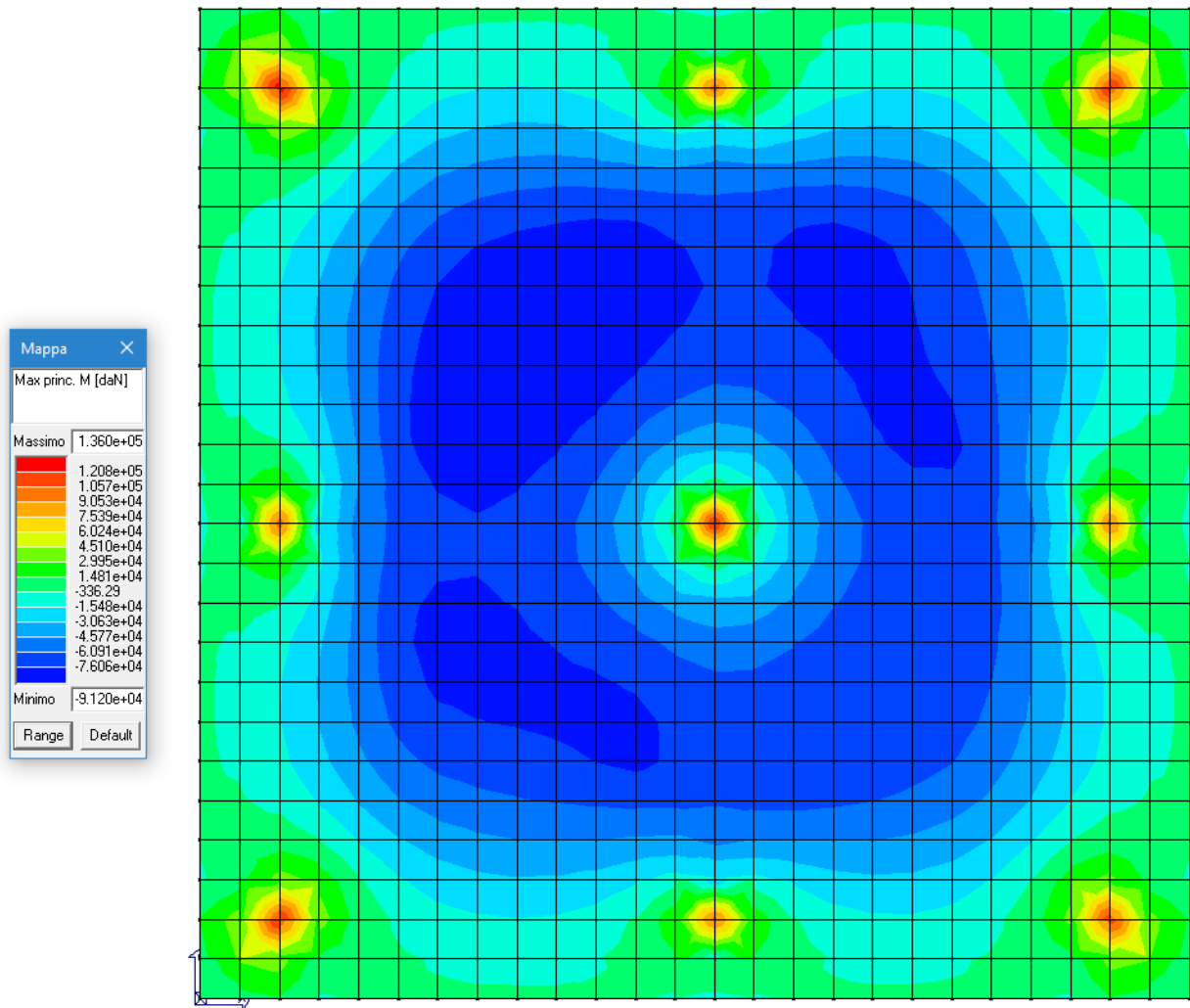
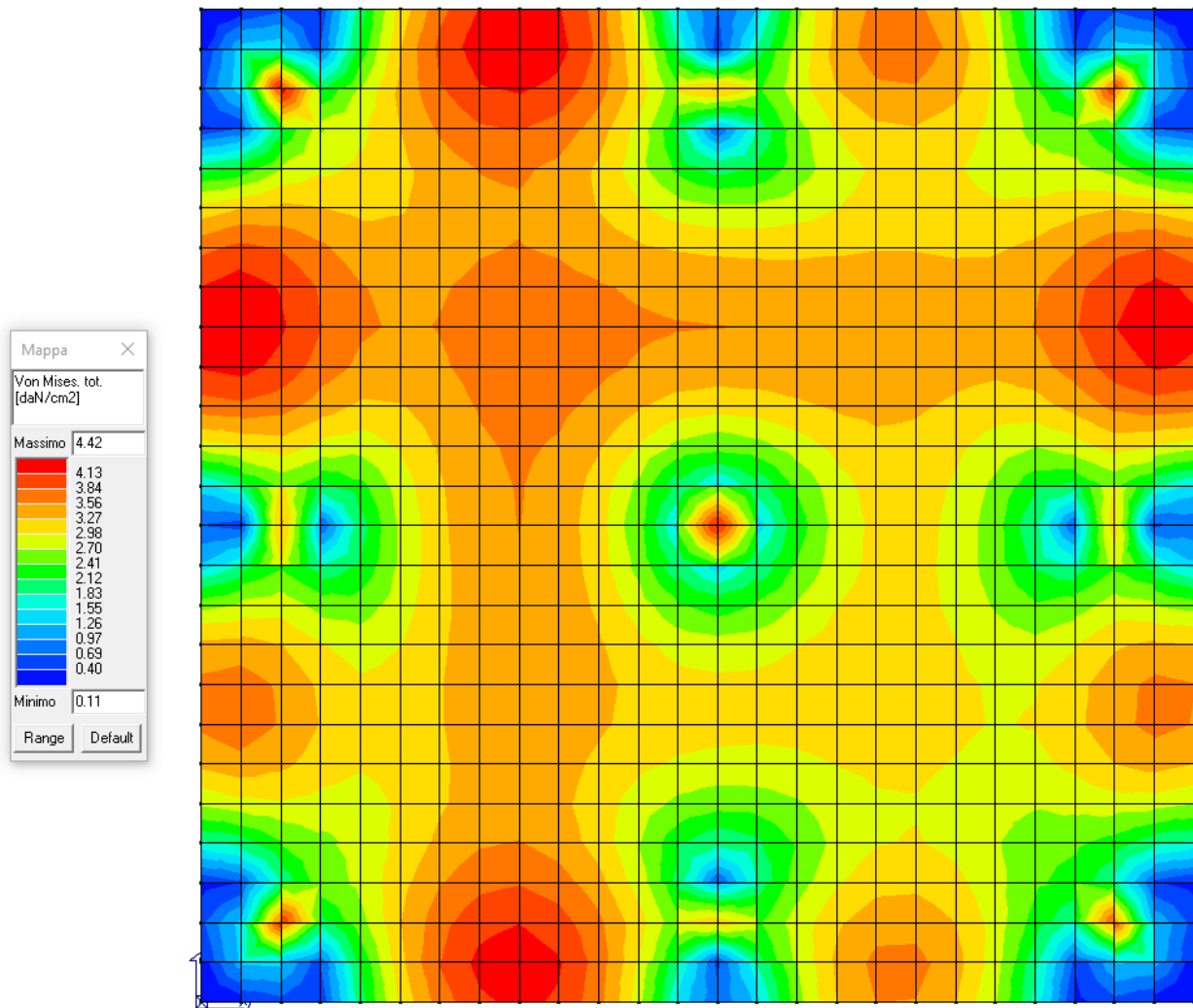
Armatura diffusa lato superiore

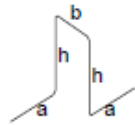
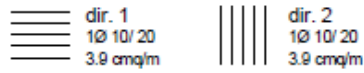

Assonometria cavalletti distanziatori Ø 12  
a=24 cm, b=18cm, h=304 cm  
4 per mq, (1/50 dir.1, 1/50 dir.2)

Armatura diffusa lato inferiore

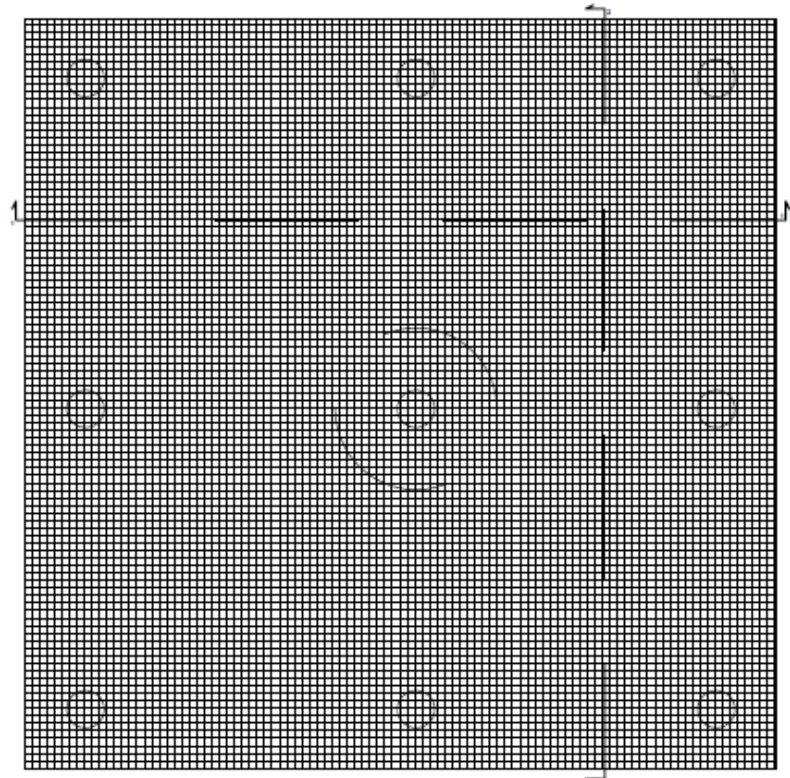
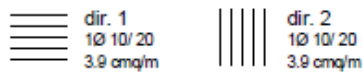

Armatura a taglio

Armatura per punzonamento (misure in mm):

$N \times \text{ØD} - L / n$  (d1+d2)

N - numero complessivo di listelli

D - diametro dei pioli con testa a martello

L - lunghezza dei pioli

n - numero dei pioli per listello

d1 - distanza del primo piolo dal bordo pilastro

d2 - distanza tra i successivi pioli per numero di pioli rimanenti

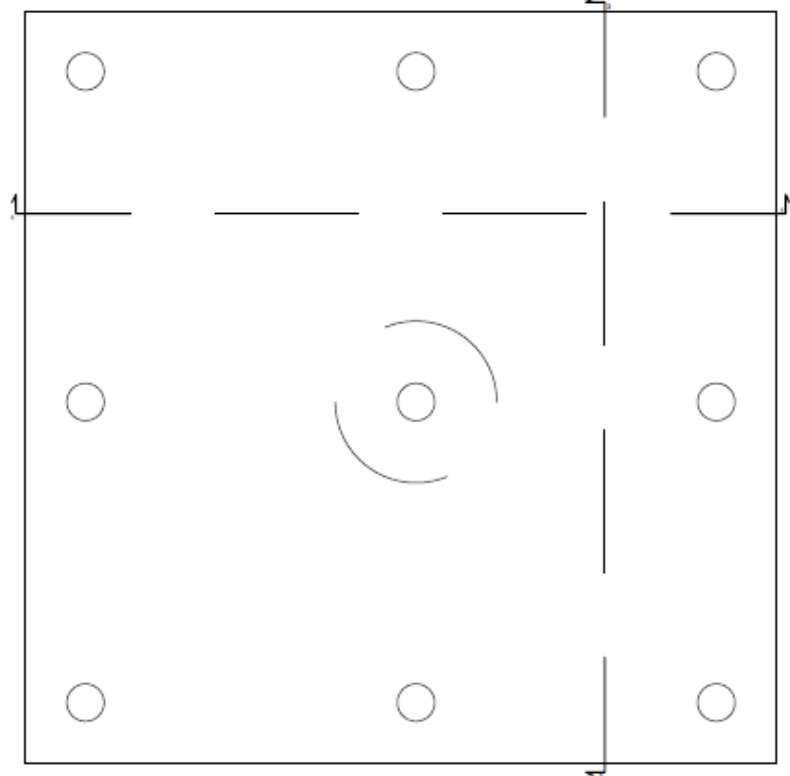

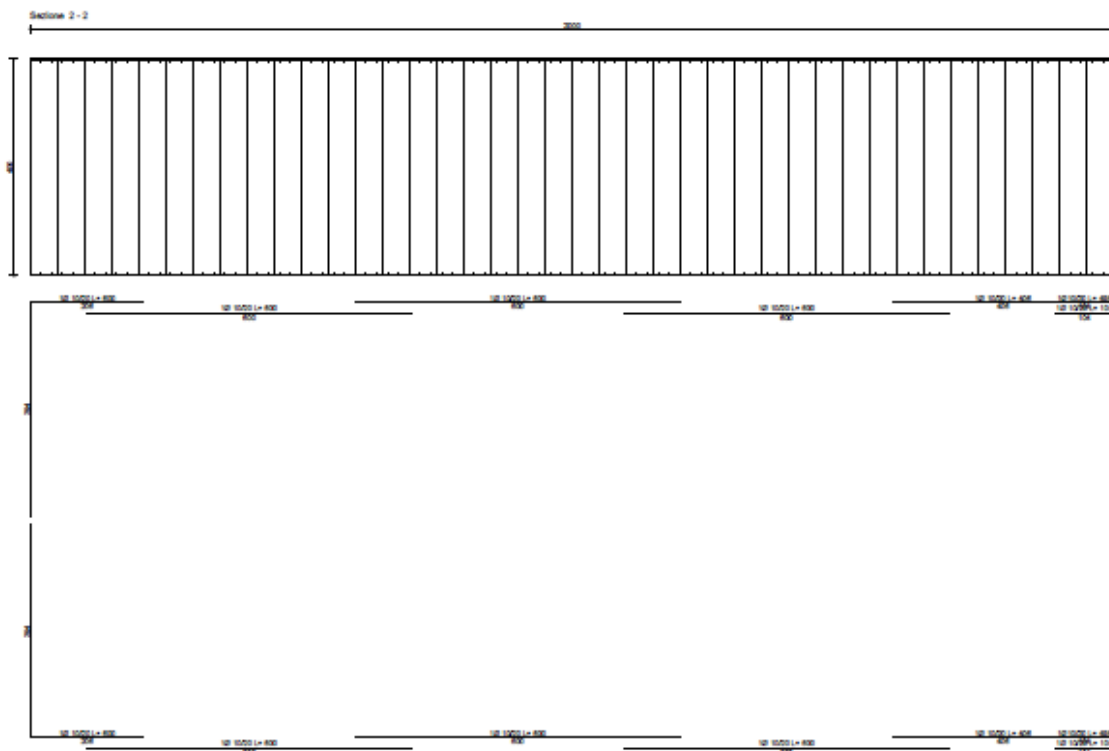
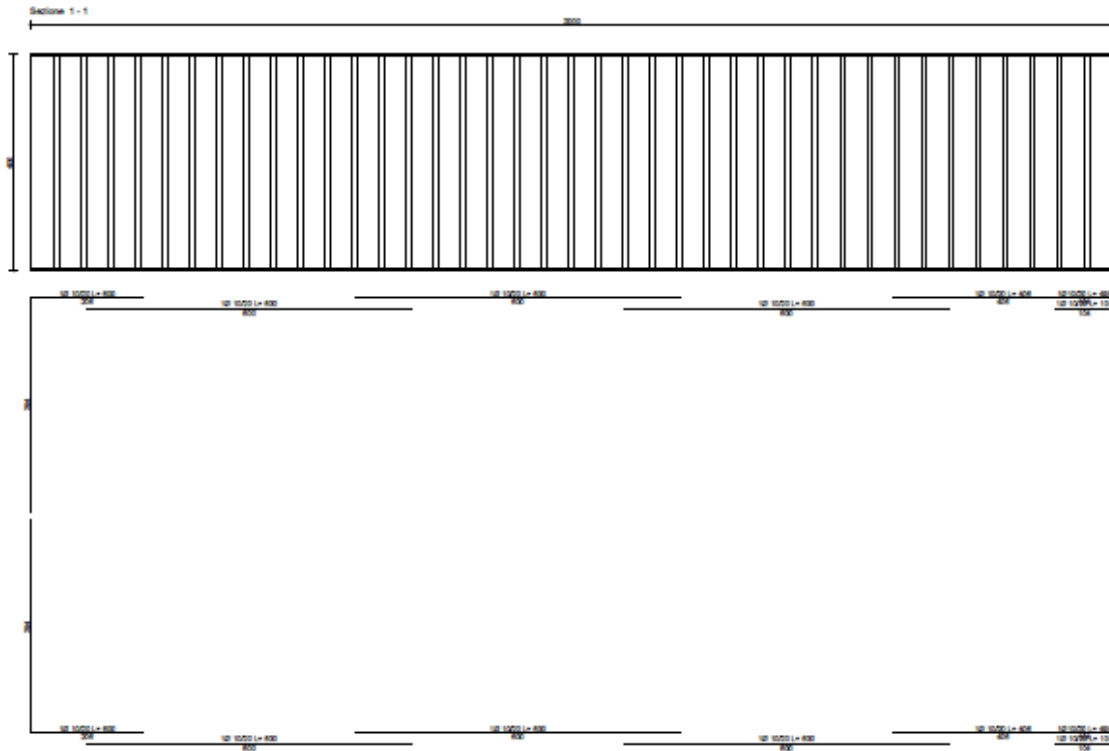

Particolare costruttivo del palo di fondazione

## PALO TIPO

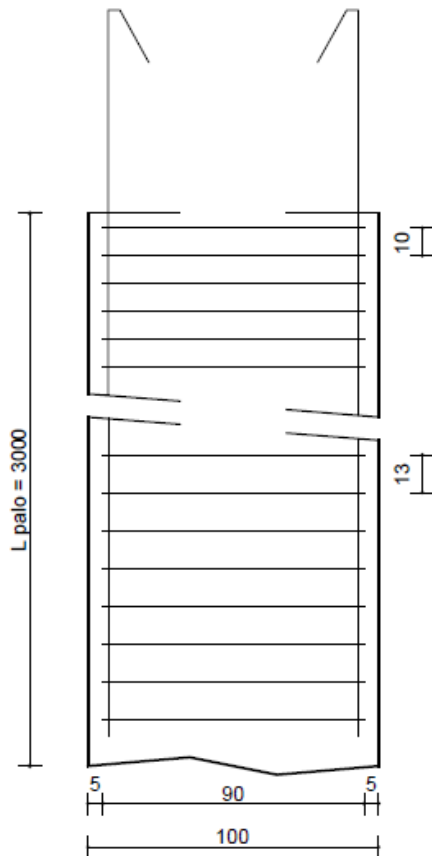

Pos.	Num.	D.(mm)	L (cm)	Peso (kg)
1	1	Ø 8	68905	271,9
2	17	Ø 16	3080	826,4
3	23	Ø 16	1088	395,0

Peso acciaio pali = 1493,3 kg

Volume calcestruzzo pali = 23,6 mc

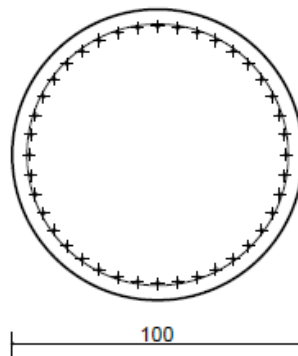

Sezione palo da:

quota 0,0 a quota -1000,0

- ① St. circolari Ø8 / 9.6, L = 331
- ② 17Ø16 L = 3080
- ③ 23Ø16 L = 1090

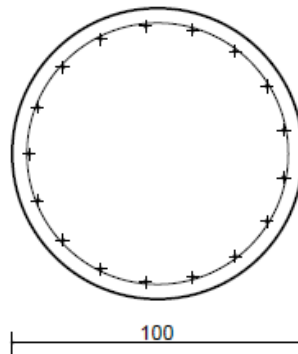

Sezione palo da:

quota -1000,0 a quota -3000,0

- ① St. circolari Ø8 / 13, L = 331
- ② 17Ø16 L = 3080