

Modulo per la presentazione delle osservazioni per i piani/programmi/progetti sottoposti a procedimenti di valutazione ambientale di competenza statale

Presentazione di osservazioni relative alla procedura di:

- Valutazione Ambientale Strategica (VAS) – art.14 co.3 D.Lgs.152/2006 e s.m.i.
- Valutazione di Impatto Ambientale (VIA) – art.24 co.3 D.Lgs.152/2006 e s.m.i.
- Verifica di Assoggettabilità alla VIA – art.19 co.4 D.Lgs.152/2006 e s.m.i.

Il Sottoscritto MICHELE GARGANO

in qualità di legale rappresentante della SOCIETÀ AGRICOLA F.LLI GARGANO MICHELE E SAVERIO S.S

PRESENTA

ai sensi del D.Lgs.152/2006, le **seguenti osservazioni** al

- Piano/Programma, sotto indicato
- Progetto, sotto indicato.

PROCEDURA DI VIA n° 4437 DEL PROGETTO PER LA REALIZZAZIONE DI UN IMPIANTO DI PRODUZIONE DI ENERGIA ELETTRICA DA FONTE EOLICA DI POTENZA PARI A 36 MW

OGGETTO DELLE OSSERVAZIONI

- Aspetti di carattere generale (es. struttura e contenuti della documentazione, finalità, aspetti procedurali)
- Aspetti programmatici (coerenza tra piano/programma/progetto e gli atti di pianificazione/programmazione territoriale/settoriale)
- Aspetti progettuali (proposte progettuali o proposte di azioni del Piano/Programma in funzione delle probabili ricadute ambientali)
- Aspetti ambientali (relazioni/impatti tra il piano/programma/progetto e fattori/componenti ambientali)
- Altro (specificare) _____

ASPETTI AMBIENTALI OGGETTO DELLE OSSERVAZIONI

- Atmosfera
- Ambiente idrico
- Suolo e sottosuolo
- Rumore, vibrazioni, radiazioni
- Biodiversità (vegetazione, flora, fauna, ecosistemi)
- Salute pubblica
- Beni culturali e paesaggio
- Monitoraggio ambientale
- Altro (specificare) _____

TESTO DELL' OSSERVAZIONE

Nella relazione in allegato sono riportate osservazioni in merito alla procedura VIA cod. 4437 inerente la realizzazione di un impianto di produzione di energia elettrica da fonte eolica di potenza pari a 36 MW nel comune di Acerenza (PZ)

Il/La Sottoscritto/a dichiara di essere consapevole che, ai sensi dell'art. 24, comma 7 e dell'art.19 comma 13, del D.Lgs. 152/2006 e s.m.i., le presenti osservazioni e gli eventuali allegati tecnici saranno pubblicati sul Portale delle valutazioni ambientali VAS-VIA del Ministero dell'Ambiente e della Tutela del Territorio e del Mare (www.va.minambiente.it).

ELENCO ALLEGATI

- Allegato 1 - Dati personali del soggetto che presenta l'osservazione
- Allegato 2 - Copia del documento di riconoscimento in corso
- Allegato 3 - Relazione Tecnica

Acerenza 04/03/2019

Il dichiarante

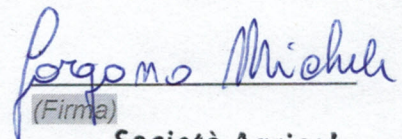
(Firma)

Società Agricola
F.lli Gargano Michele e Saverio S.s.
Via Ugo Foscolo, 14
85013 GENZANO DI LUCANIA (PZ)
Cod. Fisc. e P. IVA 01215660760



Camera di Commercio Industria Artigianato e Agricoltura di POTENZA

Registro Imprese - Archivio ufficiale della CCIAA

VISURA ORDINARIA SOCIETA' DI PERSONE

**SOCIETA' AGRICOLA F.LLI
GARGANO MICHELE E
SAVERIO - SOCIETA'
SEMPLICE**



8SXCJK

Il QR Code consente di verificare la corrispondenza tra questo documento e quello archiviato al momento dell'estrazione. Per la verifica utilizzare l'App RI QR Code o visitare il sito ufficiale del Registro Imprese.

DATI ANAGRAFICI

Indirizzo Sede legale	GENZANO DI LUCANIA (PZ) VIA UGO FOSCOLO 14 CAP 85013
Indirizzo PEC	f.ligargano@pec.it
Telefono	0971 749337
Numero REA	PZ - 99002
Codice fiscale	01215660760
Partita IVA	01215660760
Forma giuridica	societa' semplice
Data atto di costituzione	13/05/1996
Data iscrizione	17/12/1996
Data ultimo protocollo	29/07/2014
Socio Amministratore	GARGANO MICHELE <i>Rappresentante dell'Impresa</i>

ATTIVITA'

Stato attività	attiva
Data inizio attività	13/05/1996
Attività agricola	coltivazioni agricole associate all'allevamento
Codice ATECO	01.5
Codice NACE	01.5
Attività import export	-
Contratto di rete	-
Albi ruoli e licenze	-
Albi e registri ambientali	-

L'IMPRESA IN CIFRE

Ammontare conferimenti	2.582,28
Addetti al 31/12/1999	2
Titolari di cariche	2
Unità locali	0
Pratiche RI dal 29/11/2016	0
Trasferimenti di sede	0
Partecipazioni (1)	-

CERTIFICAZIONE D'IMPRESA

Attestazioni SOA	-
Certificazioni di QUALITA'	-

DOCUMENTI CONSULTABILI

Fascicolo	sì
Statuto	-
Altri atti	1

Le informazioni, sopra riportate, sono tutte di fonte Registro Imprese o REA (Repertorio Economico Amministrativo); si possono trovare i dettagli nella Visura o nel Fascicolo d'Impresa

(1) Da elenchi soci e trasferimenti di quote

Indice

1 Sede	2
2 Informazioni da patti sociali	2
3 Informazioni patrimoniali	4
4 Soci e titolari di cariche o qualifiche	4
5 Attività, albi ruoli e licenze	5
6 Aggiornamento impresa	5

1 Sede

Indirizzo Sede legale	GENZANO DI LUCANIA (PZ) VIA UGO FOSCOLO 14 CAP 85013
Telefono	0971 749337
Indirizzo PEC	f.lligargano@pec.it
Partita IVA	01215660760
Numero REA	PZ - 99002

**iscrizione REA
sede legale**

Numero repertorio economico amministrativo (REA): PZ - 99002

GENZANO DI LUCANIA (PZ)

VIA UGO FOSCOLO 14 CAP 85013

Telefono: 0971 749337

**indirizzo elettronico
partita iva**

Indirizzo pubblico di posta elettronica certificata: f.lligargano@pec.it

01215660760

2 Informazioni da patti sociali

Registro Imprese	Data di iscrizione: 17/12/1996 Sezioni: Iscritta con la qualifica di SOCIETA' SEMPLICE (sezione speciale), Iscritta con la qualifica di IMPRESA AGRICOLA (sezione speciale)
Estremi di costituzione	Data atto di costituzione: 13/05/1996
Oggetto sociale	LA SOCIETA' HA PER OGGETTO L'ESERCIZIO IN VIA ESCLUSIVA DELLE ATTIVITA' DI CUI ALL'ART. 2135 C.C.; PERTANTO, A TITOLO PURAMENTE ESEMPLIFICATIVO, LA SOCIETA' POTRA' SVOLGERE LE SEGUENTI ATTIVITA': ...
Poteri da statuto o da patti sociali	L'AMMINISTRAZIONE ORDINARIA E STRAORDINARIA E LA RAPPRESENTANZA DELLA SOCIETA' SONO AFFIDATE, FINO A REVOCA, AL SIGNOR MICHELE GARGANO, IL QUALE DICHIARA DI RIVESTIRE LA QUALIFICA DI COLTIVATORE AGRICOLO ISCRITTO ALLA ...

Estremi di costituzione

iscrizione Registro Imprese

Codice fiscale e numero d'iscrizione: 01215660760

del Registro delle Imprese di POTENZA

Precedente numero di iscrizione: PZ-1997-103086

Data iscrizione: 17/12/1996

sezioni

Iscritta con la qualifica di SOCIETA' SEMPLICE (sezione speciale) il 17/12/1996
Iscritta con la qualifica di IMPRESA AGRICOLA (sezione speciale) il 17/12/1996

informazioni costitutive

Data atto di costituzione: 13/05/1996

durata della società

Data termine: 31/12/2011
con proroga tacita di anno in anno

Oggetto sociale

LA SOCIETA' HA PER OGGETTO L'ESERCIZIO IN VIA ESCLUSIVA DELLE ATTIVITA' DI CUI ALL'ART. 2135 C.C.; PERTANTO, A TITOLO PURAMENTE ESEMPLIFICATIVO, LA SOCIETA' POTRA' SVOLGERE LE SEGUENTI ATTIVITA':

- L'ESERCIZIO DI TUTTE LE ATTIVITA' DI COLTIVAZIONE, ALLEVAMENTO E SILVICOLTURA NONCHE' DI TUTTE LE ATTIVITA' CONNESSE ALL'ORDINARIO ESERCIZIO DELL'IMPRESA AGRICOLA E ZOOTECNICA, CONDOTTA SIA SU FONDI DI PROPRIETA' CHE SU FONDI A QUALSIASI ALTRO TITOLO POSSEDUTI;
- LO SVOLGIMENTO DI TUTTE LE ATTIVITA' DI PRODUZIONE, LAVORAZIONE, TRASFORMAZIONE, CONSERVAZIONE E COMMERCIALIZZAZIONE, ESEGUITE CON QUALSIASI TECNICA ED ORGANIZZAZIONE, DEI PRODOTTI AGRICOLI E ZOOTECNICI PROVENIENTI DAI SUDETTI FONDI;
- LA GESTIONE E L'ACQUISTO DI TERRENI E FABBRICATI, PER L'ESERCIZIO DELL'ATTIVITA' AGRICOLA E DI ALLEVAMENTO DI BESTIAME SIA DI LATTE CHE DI CARNE SIA QUALSIASI ALLEVAMENTO DI OGNI SPECIE ANIMALE;
- LA COSTRUZIONE E LA GESTIONE DI STRUTTURE, IMPIANTI, ATTREZZATURE E SERVIZI PER LA PRODUZIONE, SELEZIONE E CONSERVAZIONE, TRASFORMAZIONE E COMMERCIALIZZAZIONE DEI PRODOTTI AGRICOLI E ZOOTECNICI DERIVANTI DALL'ATTIVITA', IVI COMPRESO QUALSIASI ALTRO STRUMENTO IDONEO A FAVORIRE IL COLLOCAMENTO DELLE MERCI PRODOTTE E LAVORATE NEI PREDETTI IMPIANTI, ANCHE MEDIANTE LA VENDITA DIRETTA AL CONSUMATORE ATTRAVERSO PUNTI VENDITA AZIENDALI OVVERO ESTERNI ALL'AZIENDA;
- LO SVOLGIMENTO DI OGNI ATTIVITA' O INIZIATIVA INTESA A TUTELARE TECNICAMENTE E ECONOMICAMENTE LE PRODUZIONI AGRICOLE E ZOOTECNICHE, E GARANTIRE OGNI FORMA DI SICUREZZA ALIMENTARE PER IL CONSUMATORE;
- LO SVOLGIMENTO DELL'ESERCIZIO DI OGNI ATTIVITA' E MEZZI TECNICI ED ECONOMICI PER LA SALVAGUARDIA DELL'AMBIENTE, PER LA TUTELA DA OGNI FORMA DI INQUINAMENTO, PER LA SICUREZZA, L'IGIENE E LA SALUTE DEGLI UOMINI ED ANIMALI, PER L'ELEVAZIONE ECONOMICA E SOCIALE DEL TERRITORIO;
- LA PROMOZIONE E LA VALORIZZAZIONE COMMERCIALE ED IL MARKETING, NONCHE' LA VENDITA DIRETTA ED INDIRETTA, IN QUALSIASI FORMA, DEI PRODOTTI DERIVANTI DALL'ATTIVITA' DI IMPRESA AGRICOLA E ZOOTECNICA, NONCHE' DEI PRODOTTI TIPICI DELLE IMPRESE OPERANTI NELLA REGIONE BASILICATA;
- LO SVOLGIMENTO DELLE ATTIVITA' DI FORMAZIONE ED EDUCAZIONE AMBIENTALE.

LO SVOLGIMENTO DELLE ATTIVITA' DI CUI AI PRECEDENTI PUNTI POTRA' ESSERE ESERCITATA SIA IN PROPRIO CHE PER CONTO TERZI.

LA SOCIETA' POTRA' COMPIERE TUTTE LE OPERAZIONI COMMERCIALI, INDUSTRIALI, FINANZIARIE ED IMMOBILIARI ACCESSORIE ALLE ATTIVITA' SOPRA INDICATE, RITENUTE NECESSARIE E/O UTILI PER IL RAGGIUNGIMENTO DELLO SCOPO SOCIALE, ED ASSUMERE PARTECIPAZIONI IN ALTRE SOCIETA' OD IMPRESE, AVENTI OGGETTO ANALOGO O CONNESSO AL PROPRIO, PURCHE' NON COSTITUISCANO ATTIVITA' PREVALENTE.

Poteri

poteri da statuto o da patti sociali

L'AMMINISTRAZIONE ORDINARIA E STRAORDINARIA E LA RAPPRESENTANZA DELLA SOCIETA' SONO AFFIDATE, FINO A REVOCA, AL SIGNOR MICHELE GARGANO, IL QUALE DICHIARA DI RIVESTIRE LA QUALIFICA DI COLTIVATORE AGRICOLO ISCRITTO ALLA RELATIVA GESTIONE PREVIDENZIALE.

ALL'ORGANO AMMINISTRATIVO SONO DEVOLUTE LA FIRMA SOCIALE LIBERA E LA RAPPRESENTANZA LEGALE DELLA SOCIETA' DI FRONTE AI TERZI ED IN GIUDIZIO.

ESSO E' INVESTITO DEI PIU' AMPI POTERI PER LA GESTIONE ORDINARIA E STRAORDINARIA DELLA SOCIETA' SENZA LIMITAZIONI E PUO', PERTANTO, COMPIERE TUTTI GLI ATTI SIA DI STRAORDINARIA CHE DI ORDINARIA AMMINISTRAZIONE NECESSARI ED OPPORTUNI PER L'ATTUAZIONE ED IL RAGGIUNGIMENTO DEGLI SCOPI SOCIALI, SENZA BISOGNO DI AUTORIZZAZIONE ALCUNA O RATIFICA DA PARTE DEI SOCI, ESCLUSI SOLTANTO GLI ATTI CHE LA LEGGE IN MODO TASSATIVO RISERVA AI SOCI MEDESIMI.

L'ORGANO AMMINISTRATIVO POTRA' NOMINARE PROCURATORI AD NEGOTIA PER DETERMINATI ATTI E CATEGORIA DI ATTI, NONCHE' DIRETTORI, VICE DIRETTORI, IMPIEGATI ED OPERAI DETERMINANDONE LE ATTRIBUZIONI E RETRIBUZIONI.
AI SOCI AMMINISTRATORI NON SPETTA ALCUN PARTICOLARE COMPENSO, MA SOLO IL RIMBORSO DELLE SPESE VIVE SOSTENUTE NELL'ESERCIZIO DEL MANDATO.

ripartizione degli utili e delle perdite tra i soci

GLI UTILI RISULTANTI DAL RENDICONTO, PREVIO ACCANTONAMENTO DI UN 5% (CINQUE PER CENTO) DA DESTINARSI A RISERVA, SARANNO RIPARTITI FRA I SOCI SECONDO LE QUOTE DI PARTECIPAZIONE DI CUI ALL'ART. 5. ALLO STESSO MODO SARANNO RIPARTITE LE PERDITE.

Altri riferimenti statutari

modifiche statutarie, atti e fatti soggetti a deposito

CON ATTO DEL NOTAIO FRANCESCO ZOTTA DEL 18/07/2014 REP. 21350 E' STATO ADOTTATO UN NUOVO TESTO DEI PATTI SOCIALI.

3 Informazioni patrimoniali

Conferimenti

Valore nominale dei conferimenti in Euro 2.582,28

4 Soci e titolari di cariche o qualifiche

Socio Amministratore
Socio

GARGANO MICHELE
GARGANO SAVERIO

Rappresentante dell'impresa

Socio Amministratore
GARGANO MICHELE

Rappresentante dell'impresa

residenza

carica

socio amministratore
Nominato con atto del 13/05/1996

quota

coltivatore diretto
Quota: 1.291,14
Valuta: Euro

Socio
GARGANO SAVERIO

residenza

carica

socio
Nominato con atto del 13/05/1996

quota

coltivatore diretto
Quota: 1.291,14
Valuta: Euro

5 Attività, albi ruoli e licenze

Data d'inizio dell'attività dell'impresa 13/05/1996

Attività agricola

COLTIVAZIONI AGRICOLE ASSOCIATE ALL'ALLEVAMENTO

Attività

Inizio attività

(informazione storica)

Data inizio dell'attività dell'impresa: 13/05/1996

attività agricola

COLTIVAZIONI AGRICOLE ASSOCIATE ALL'ALLEVAMENTO

classificazione ATECORI 2007 dell'attività

(informazione di sola natura
statistica)

Codice: 01.5 - coltivazioni agricole associate all'allevamento di animali: attività mista
Importanza: P - primaria Registro Imprese

lavoro prestato da terzi e familiari
partecipi all'attività dell'impresa

Numero lavoratori a tempo indeterminato: 0

Numero giornate: 0

Familiari partecipi all'attività dell'impresa:

PITURRO ANTONIA

LOGUERCIO GRAZIA MARIA

Addetti

(informazione di sola natura
statistica)

Numero addetti dell'impresa rilevati nell'anno 2000

(Dati rilevati al 31/12/1999)

Dipendenti: 0

Indipendenti: 2

Totale: 2

6 Aggiornamento impresa

Data ultimo protocollo

29/07/2014



Comune di ACERENZA (PZ)

Oggetto: Osservazioni procedura di VIA n° 4437 del
"Progetto per la realizzazione di un impianto di produzione di energia
elettrica da fonte eolica di potenza pari a 36 MW"



Relazione tecnica ed allegati

Marzo 2019

Tav

U

Redazione

Geom. Nicola Mangione

Office: Via Delle Puglie, 24 - 85013 Genzano di Lucania (PZ)

tel: 340 09 21 704

email: qgeo.info@gmail.com

Committente

Sig. Michele Gargano

legale rappresentante della

Società Agricola f.lli Gargano Michele e Saverio S.s.

Indirizzo: Via Ugo Foscolo, 14 - Genzano di Lucania 85013 (PZ)

Il tecnico

Geom. Nicola Mangione

SOCIETÀ AGRICOLA F.lli MICHELE E SAVERIO GARGANO

OGGETTO: Osservazioni parco eolico sito in Acerenza (PZ) procedura VIA n° 4437

Premessa

Il sottoscritto Geom. Nicola Mangione, in seguito all'incarico ricevuto dai sig.ri Michele e Saverio Gargano, in qualità di titolari dell'omonima azienda agricola, redige le seguenti osservazioni in merito alla realizzazione di un parco eolico composto da 18 generatori della potenza complessiva di 36 MW nel comune di Acerenza.

I sig.ri Gargano intendono manifestare il proprio parere contrario alla realizzazione del parco, così come attualmente proposto, per diversi fattori di natura paesaggistica, tecnica e produttiva della propria azienda zootecnica.

Osservazioni tecniche e di carattere produttivo

La normativa vigente in regione Basilicata per la realizzazione impianti eolici si fonda su leggi regionali che negli anni hanno recepito la normativa nazionale in materia.

Il caposaldo normativo è rappresentato dal **PIEAR**, *Piano di Indirizzo Energetico Ambientale Regionale*, pubblicato sul BUR n. 2 del 16 gennaio 2010.

L'Appendice A, principi Generali per la Progettazione, la costruzione, l'esercizio e la dismissione degli impianti da fonti rinnovabili, al punto 1 detta le linee guida per la corretta progettazione degli impianti eolici.

Alcuni dubbi sorgono sia sulle indagini acustiche effettuate, sia sulla distanza in caso di rottura del rotore dagli edifici.

- **Distanza da edifici ROTTURA**

Il complesso aziendale mostra la costante presenza di personale a lavoro (h24 365 giorni annui), elemento che rende il presidio con rischi paragonabili a quelli di un'abitazione, tra l'altro anch'essa presente all'interno dell'azienda.

La distanza del generatore ACR17 dal complesso aziendale è inferiore a 380 m, distanza di sicurezza imposta in caso di rottura del rotore (prevista dal PIEAR all'appendice A punto 1.2.1.4 comm. a-bis))

La verifica in caso di rottura del rotore allegata al progetto prende in considerazione la sola rottura dell'intero rotore e non della sua estremità, se ne deduce facilmente che la gittata di quest'ultima sia di gran lunga superiore rispetto al punto di rottura definito in progetto.

Va inoltre sottolineato che il dislivello tra il generatore eolico in progetto e gli edifici dell'azienda Gargano incrementano ulteriormente il valore di gittata massima. Non si evince alcuna considerazione in merito dalla relazione allegata al progetto.

- **Distanza da edifici IMPATTO ACUSTICO**

Il PIEAR dispone che vi sia una verifica di compatibilità acustica. La verifica acustica allegata al progetto afferma che una delle misure, la R02, è stata eseguita in prossimità dell'azienda Gargano. Il tecnico che ha sottoscritto la relazione di impatto acustico dichiara di aver effettuato la misura all'interno dell'azienda (le coordinate presenti in relazione lo dimostrano inequivocabilmente), ma tale affermazione risulta inesatta in quanto non è stata concessa autorizzazione da parte dei sig.ri

Gargano a causa della poca chiarezza con la quale il tecnico illustrava le sue intenzioni provocando il suo allontanamento dal centro aziendale.

Premesso che tutti i valori presi in considerazione riguardano simulazioni, ovvero dati di rumorosità dichiarati dalla casa produttrice delle turbine, si denota che i valori limite sono pari a 43 dB con una soglia limite di 45 dB in fascia notturna.

In seguito a questo si è proceduto a verificare l'effettivo inquinamento acustico provocato da turbine similari (stessa marca e modello) installate in parchi eolici nei comuni limitrofi. Alla distanza di 450 mt si è misurata un'intensità di rumore ben superiore ai 65 dB. Tutto questo renderebbe invivibile l'attività lavorativa all'interno dell'azienda e nuocerebbe significativamente al benessere animale del quale si parlerà dettagliatamente in seguito.

La **Legge Regionale 30 dicembre 2015 n. 54**, quale recepimento dei criteri per il corretto inserimento nel paesaggio e sul territorio degli impianti da fonti di energia rinnovabili ai sensi del D.M. 10.9.2010, ha ulteriormente definito quali siano le aree non idonee alla realizzazione di impianti eolici di grande generazione.

L'art. 1 dell'allegato A della Legge Regionale 54 contempla nelle aree non idonee:

Art 1.2 - Beni Monumentali

- Nei pressi dell'area interessata dal parco eolico è posta la Masseria San Germano, patrimonio storico artistico vincolato dall'art. 10 del D.lgs. 42/2004. È quindi disposto dalla L.R. 54 allegato A punto 1.2 una fascia di rispetto di 3000 m per i beni monumentali fuori da i centri urbani.

Art 1.4 - Beni Paesaggistici

- Le aree poste a meno di 500 m dalle sponde o piedi degli argini dei fiumi, torrenti e corsi d'acqua iscritti negli elenchi previsti dal testo unico delle disposizioni di legge sulle acque ed impianti elettrici R.D. 11 dicembre 1933, n. 1775. Il generatore ACR 18 non rispetta tale disposizione, così come i generatori ACR 01, ACR 02, ACR 11, ACR 12, ACR 13, ACR 14 e ACR 16.
- È previsto un buffer di 5000 m dai centri storici, zona A ai sensi del D.M. 1444/68. Il parco eolico in progetto rientra nella fascia di rispetto di ben tre comuni: Acerenza, Genzano di Lucania e Oppido Lucano. Si tratta di tre comuni posti in altura e che quindi maggiormente soffrono la presenza degli aerogeneratori nelle vicinanze. Va inoltre sottolineata la vocazione turistica del comune di Acerenza, compreso nelle posizioni di vertice dei borghi più belli d'Italia.

Vi sono inoltre ulteriori aspetti che graverebbero sull'Az. F.lli Gargano, questi sono elencati di seguito.

- Inedificabilità

L'Azienda Gargano rappresenta un'eccellenza a livello nazionale nel settore dell'allevamento. I molteplici riconoscimenti ottenuti nel corso degli anni dimostrano l'alto livello di qualità raggiunto a costo di cospicui investimenti molti dei quali in fase di attuazione e seriamente compromessi dalla realizzazione del parco, in quanto non sarà possibile eseguire ampliamenti aziendali. Si sottolinea che la prospettiva sopracitata non è aleatoria ma comprovata dalla presenza di molteplici concessioni edilizie rilasciate dal Comune di Acerenza negli ultimi anni.

L'azienda Gargano ha programmato ulteriori ampliamenti nella particella 163 foglio 32, in quanto unico luogo possibile a causa dei vincoli paesaggistici presenti sul fronte nord dell'azienda.

Si ribadisce che l'installazione delle turbine, in particolare gli aerogeneratori ACR09, ACR10 e ACR17 precludono ogni possibile futuro sviluppo aziendale, condannando così l'azienda alla sua chiusura dettata dalle esigenze del mercato, il quale favorisce il grande allevatore a discapito del piccolo.

È ora in corso un progetto di filiera da parte della Granarolo S.p.a. che vede l'azienda Gargano capofila. Con le limitazioni imposte dal parco eolico non ci saranno possibilità di adempiere agli impegni presi causando il decadimento del progetto in essere a discapito di molteplici allevatori direttamente coinvolti. Tutto questo è stimabile in una perdita di posti di lavoro e sviluppo del territorio per il quale si possono già ipotizzare ripercussioni significative anche dal punto di vista economico. Ci si riserva eventualmente in futuro di quantificare tali ripercussioni, dal punto di vista economico.

- **Benessere animale**

È stato già detto che l'azienda Gargano è riconosciuta a livello nazionale quale eccellenza per il benessere animale. La qualità rappresenta la vera forza aziendale per la sua collocazione sul mercato, non si nasconde che senza di essa sarebbe impensabile avere entrate tali da poter consentire una presenza di lavoratori così significativa.

Il benessere animale rappresenta un punto imprescindibile per l'attuazione delle politiche aziendali e quanto disciplinato sia a livello nazionale che europeo viene rigorosamente osservato.

Come affermato nelle relazioni allegate al progetto, la presenza degli aerogeneratori costituisce una fonte di disturbo continuativa, tale da essere in contrasto con quanto previsto dal PIEAR all'appendice A punto 1.2.1.8 di seguito riportato:

1) *Il soggetto autorizzato dovrà assicurare che l'impianto eolico non precluda, in nessun caso, l'esercizio delle attività agricole dei fondi confinanti né ogni altro tipo di attività preesistente;*

Si riporta quanto contenuto nelle raccomandazioni del Consiglio d'Europa:

CE draft 8/09 articolo 14 punto 1

"Gli animali non devono essere esposti ad inutili rumori costanti o rumori improvvisi. Ventilatori, macchine per l'alimentazione e per la mungitura e tutte le altre attrezzature devono essere costruite, installate, gestite e mantenute in modo tale da provocare meno rumore possibile, sia direttamente all'interno della sistemazione sia indirettamente attraverso la struttura dell'alloggio stesso."

Visto che l'azienda Gargano è presente da più di mezzo secolo nella zona, e che tutto quanto sopra elencato interferisce, ed in alcuni casi preclude inesorabilmente lo sviluppo e l'esecuzione di quanto sin ora costruito, a seguito di decenni di lavoro e sacrifici, si evince il totale contrasto con la normativa che disciplina la materia.

- **Attività agricola**

Il PIEAR all'appendice A punto 1.2.1.8 com.1, così come sopra scritto, dispone che le opere in progetto non debbano interferire con le attività agricole.

La viabilità prevista per l'accesso alle turbine ACR 09 e ACR10 prevede strade che tagliano trasversalmente il fondo ubicato al foglio 30 ed in particolare le particelle 36, 37, 38 e 75 di proprietà dei sig.ri Gargano. Questa predisposizione della viabilità non tiene conto della regimentazione delle acque superficiali, per le quali negli anni sono stati realizzati appositi drenaggi interrati e pregiudica particolarmente la lavorazione dei terreni in quanto le operazioni colturali possono avvenire solo lungo la direzione oggi utilizzata a causa della morfologia dell'appezzamento.

- **Requisiti di qualità**

L'azienda agricola Gargano svolge da anni attività di Fattoria Didattica. Tra i requisiti essenziali che hanno reso possibile questa qualifica vi sono: ecocompatibilità, accogliente, attrezzata, educativa e sicura.

La perdita di eventuali requisiti di sicurezza porterebbe all'inadeguatezza della struttura e quindi ulteriore danno all'azienda.

- **Tutela paesaggistica**

Il comune di Acerenza (sede della comunità montana Alto Bradano) è di particolare pregio paesaggistico sia per quanto riguarda le caratteristiche ambientali e di biodiversità del territorio, sia per quanto riguarda l'eccellenza che l'azienda Gargano rappresenta nel settore zootecnico, tanto da essere utilizzata come sede di diverse campagne pubblicitarie di rilevanza nazionale.

Il contesto in cui sorge l'az. Gargano è caratterizzato da una forte vocazione agricola e votata all'allevamento.

Di seguito i link dai quali è possibile visionare quanto affermato:

<https://www.youtube.com/watch?v=334kQsJG8TQ>

https://www.youtube.com/watch?v=BtNL6_IKwvw

<https://www.youtube.com/watch?v=NrYpTNdW2Gs>

Nel primo link è possibile individuare, sullo sfondo, guardando dall'interno del centro aziendale, la presenza di un albero dal quale, la turbina ACR17, sarà ubicata a circa 100 mt. Considerato che l'altezza dell'aerogeneratore sarà superiore ai 150 mt, si capisce che lo stesso sormonterà l'intero complesso aziendale posto a soli 350 metri, pregiudicandone la sua esistenza.

- **Inquinamento elettromagnetico**

Tutti i capi di bestiame possiedono un cip elettronico che consente il monitoraggio da remoto dell'intero ciclo produttivo. Tutte le attività vengono monitorate tramite trasferimento continuativo dei dati in tempo reale, con tecnologia radio UHF.

La presenza delle turbine potrebbe interferire con la trasmissione radio dei dati. Si esprimono dubbi su tale azione in quanto non è ora possibile verificarne l'interferenza.

Allegati

- *Presentazione Az. Agricola F.lli Michele e Saverio Gargano*
- *Planimetrie con fasce di rispetto L.R. 54 del 30 dicembre 2015*
- *Riconoscimento Premio Benessere Animale*
- *Verbale delle operazioni Forestale*
- *Registro fattoria didattica*
- *Documentazione fotografica*

Acerenza, 01 marzo 2019

Az. Agricola F.lli Michele e Saverio Gargano S.s.

Società Agricola
F.lli Gargano Michele e Saverio S.s.
Via Ugo Foscolo, 14
85013 GENZANO DI LUCANIA (PZ)
Cod. Fisc. e P. IVA 01215660760

Il tecnico

Geom. Nicola Mangione

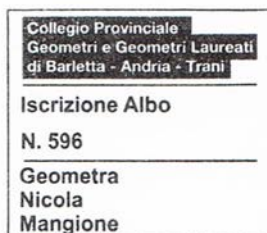

L'allevamento dei fratelli Gargano, denominato legalmente "Società Agricola F.lli Gargano Michele e Saverio Società Semplice", è situato nella contrada Finocchiaro del Comune di Acerenza (Potenza) ad un'altitudine di circa 320 m s.l.m. in un'areale ad alta vocazione agricolo – zootecnica.

L'attività di allevamento nasce negli anni '60 dalle mani di papà Giuseppe con pochi capi di bestiame e senza proprietà terriere, ma è a partire dagli anni 80 – 90 in seguito all'insediamento dei figli prima con Saverio e poi con Michele che hanno trasformato l'allevamento da tradizionale ad ultra moderno ed incrementandolo decisamente sotto ogni punto di vista.

L'azienda infatti oggi dispone di una stalla ad unico corpo di circa 4000 mq adibita a ricovero di circa 500 capi bovini di razza Frisona Italiana che suddivisi per categorie corrispondono mediamente a 300 capi adulti, 100 manze e 100 vitelle in accrescimento.

Allevati a stabulazione libera con cuccette in paglia, vengono munte due volte al giorno in una sala mungitura tecnologicamente avanzata, utilizzando come strumento gestionale della mandria un sistema ad onde radio mettendo in comunicazione un microchip posto in un collare di ciascun animale con una postazione di controllo con pc o in remoto.

Vengono prodotti circa 8000 litri di latte al giorno e conferiti alla cooperativa Granlatte (Granarolo), di cui Saverio è amministratore, rispettando gli elevati standard che la normativa impone per il latte di Alta Qualità, grazie alla scrupolosa gestione della mandria nonché alla professionalità delle consulenze di veterinari, alimentaristi, agronomi e biologi che seguono l'azienda.

L'allevamento inoltre vanta un riconoscimento a livello nazionale attestandosi al terzo posto tra i numerosi soci conferenti in Granarolo per quanto riguarda il benessere animale, avendo come punti di forza tranquillità della mandria, management aziendale e personale, strutture, attrezzature ed area biosicurezza. Oltre all'area zootecnica, agronomicamente l'azienda coltiva circa 300 Ha di cui 2/3 di proprietà e destinati interamente all'alimentazione del bestiame utilizzando colture foraggere, insilati e cereali soddisfacendo il fabbisogno alimentare per oltre l' 80% mentre il resto viene acquistato esternamente.

I lavori nei campi vengono svolti dal personale aziendale, disponendo di un ampio parco macchine moderno e tecnologico volto anche alla riduzione del consumo di carburanti, diserbanti e concimi.

La manodopera aziendale è così distribuita: cinque salariati fissi per le mansioni di stalla, due avventizi per i lavori nei campi, da aggiungere il lavoro dei familiari dei due titolari, superando in totale le dieci unità lavorative giornaliere.

Nell'ottica di sviluppo aziendale è da considerare che da circa tre anni è subentrato in azienda il figlio di Saverio, Giuseppe neolaureato in Scienze Animali e Produzioni Alimentari presso il Dipartimento di Medicina Veterinaria di Bari portando in allevamento valore aggiunto dal punto di vista veterinario e gestionale, in attesa che anche gli altri figli terminino gli studi universitari nel settore agrario e caseario.

Da non sottovalutare il progetto delle "Fattorie Didattiche" che l'azienda porta avanti da diversi anni, avvicinando agli animali ed alla natura intere scolaresche con i percorsi di laboratorio e le merende in campagna, da aggiungere anche le collaborazioni tecniche e scientifiche degli istituti agrari e dell'Università (alternanza scuola-lavoro, stage e visite guidate) registrando annualmente oltre duecento presenze.

Per le pianificazioni future, l'azienda ha concorso ed è in attesa di graduatoria ai progetti di filiera che vede come capofila Granarolo per i PSR della Regione Basilicata mis. 4.1 con l'obiettivo di ampliare e migliorare le produzioni inserendo tecnologie di ultima generazione come la robotizzazione di alcuni processi.

Acerenza, 15/02/2019

Società Agricola
F.lli Gargano Michele e Saverio S.s.
Via Ugo Foscolo, 14
85013 GENZANO DI LUCANIA (PZ)
Cod. Fisc. e P. IVA 01215660760

Planimetria su base CTR
Distanza da zone A dei centri abitati e beni tutelati
Legge Regionale 30 Dicembre 2015 n. 54 - Allegato A

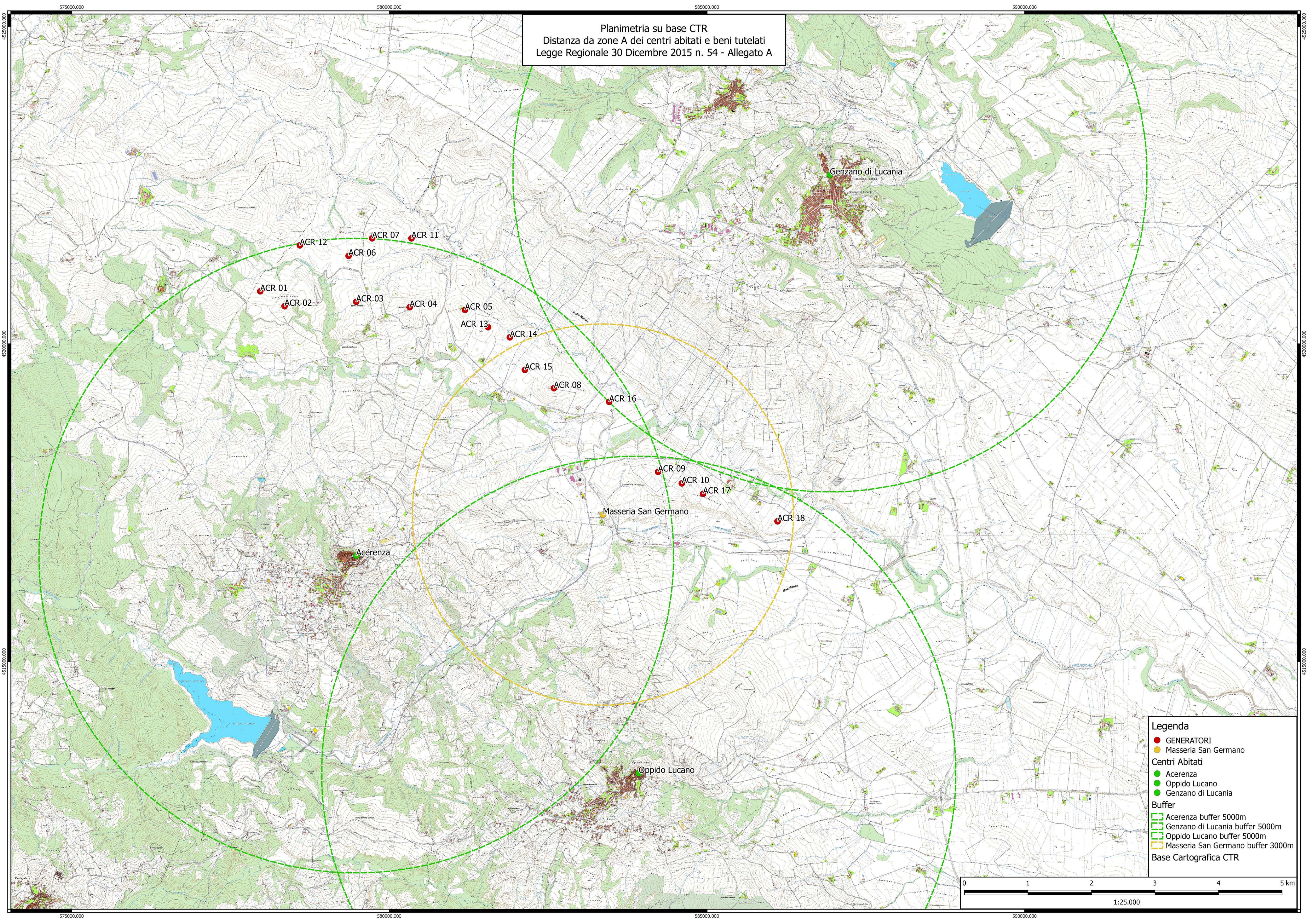

- Legenda**
- GENERATORI
 - Masseria San Germano
 - Centri Abitati**
 - Acerenza
 - Oppido Lucano
 - Genzano di Lucania
 - Buffer**
 - Acerenza buffer 5000m
 - Genzano di Lucania buffer 5000m
 - Oppido Lucano buffer 5000m
 - Masseria San Germano buffer 3000m
 - Base Cartografica CTR



584000.000

585000.000

586000.000

587000.000

Planimetria di dettaglio Az. F.lli Gargano

Distanza da beni tutelati e corsi d'acqua iscritti negli elenchi previsti dal testo unico delle disposizioni di legge sulle acque ed impianti elettrici, approvato con regio decreto 11 dicembre 1933, n. 1775

Legge Regionale 30 Dicembre 2015 n. 54 - Allegato A

Legenda

- Az_Gargano
 - GENERATORI
 - Corsi d'acqua R.D. 11 dic 1933 n. 1775
 - Masseria_San_Germano
 - Buffer
 - Masseria San Germano buffer 3000m
 - Generatori buffer rottura 380m
 - Reticolo Idrografico buffer 500m
- Base Cartografica Ortofoto 2013

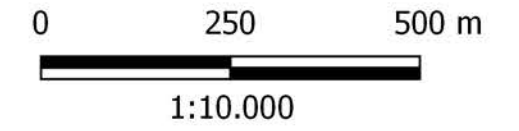

4519000.000

4519000.000

4518000.000

4518000.000

4517000.000

4517000.000

584000.000

585000.000

586000.000

587000.000

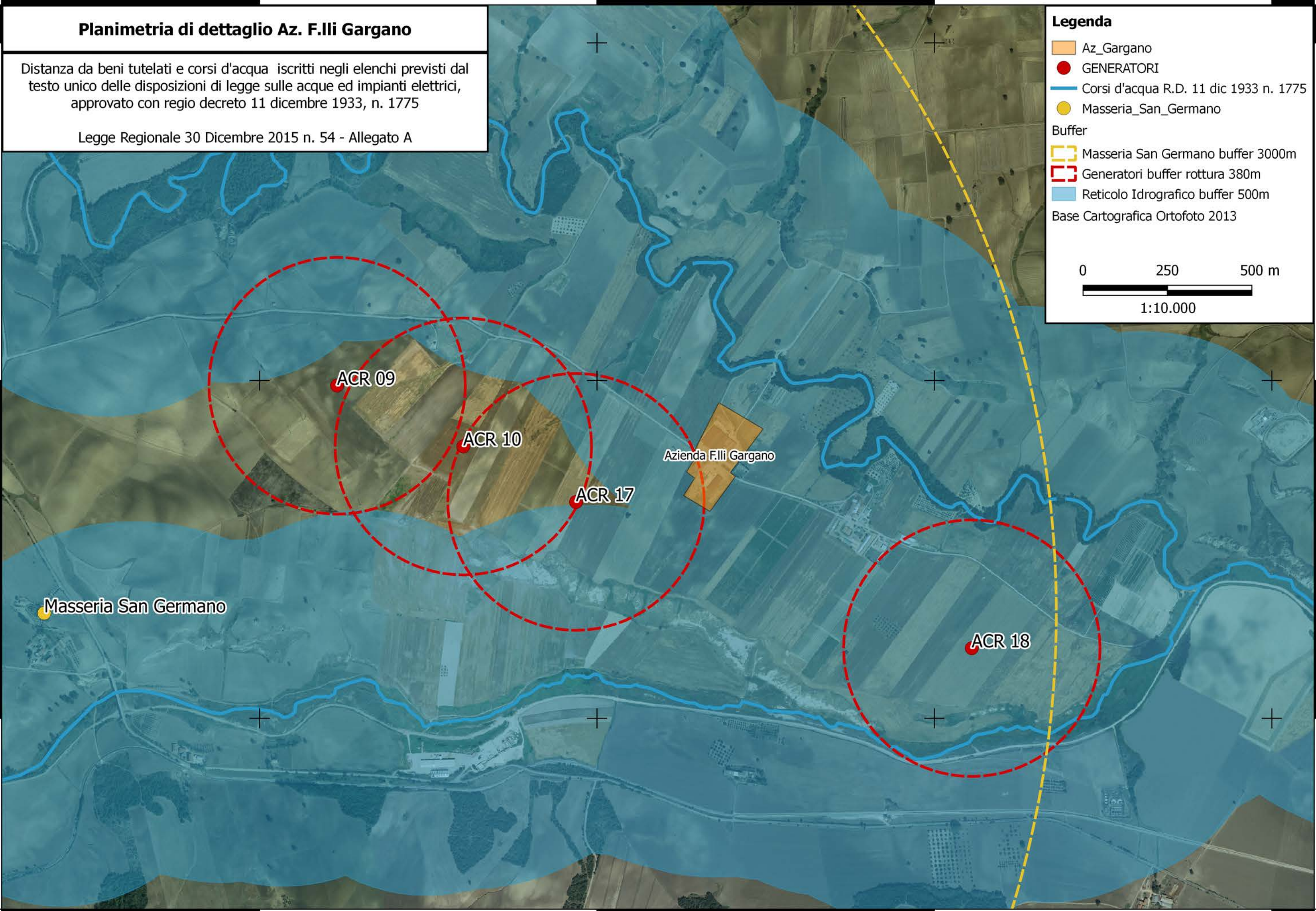

Masseria San Germano

ACR 09

ACR 10

ACR 17

Azienda F.lli Gargano

ACR 18

PREMIO BENESSERE ANIMALE – ANNO 2018

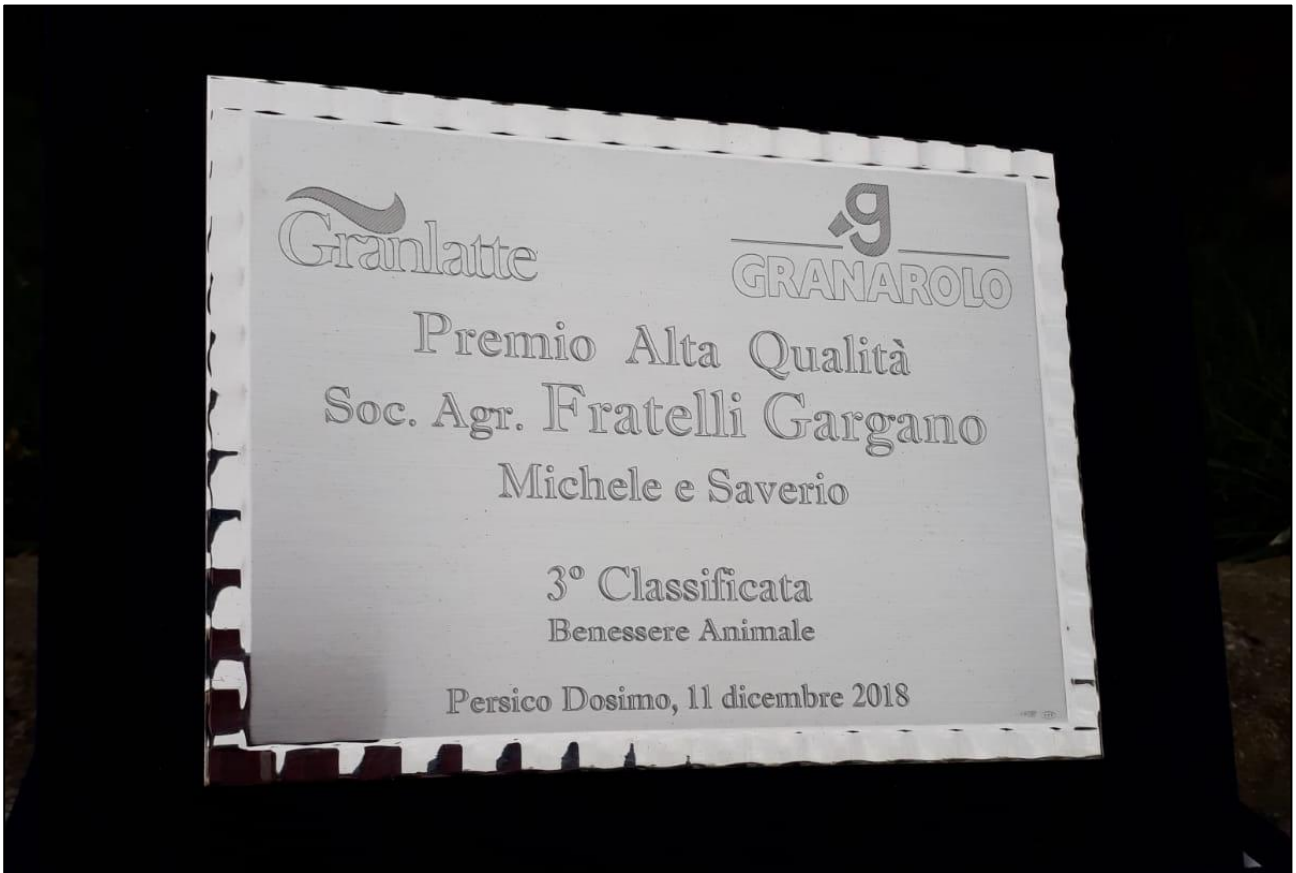



REGIONE CARABINIERI FORESTALE "BASILICATA"

Stazione di Pietragalla (PZ)

Tel 0971-946091 - fax 946091

e-mail: 042686.001@carabinieri.it

VERBALE DELLE OPERAZIONI COMPIUTE

del giorno 05/12/2018,

presso l'Azienda zootecnica "Società Agricola F.lli GARGANO Michele e Saverio s.s.", Cod. Aziendale 002PZ012

L'anno 2018, addì 05 del mese di dicembre, presso l'Azienda zootecnica "Società Agricola F.lli GARGANO Michele e Saverio s.s.", sita in Accrenza (PZ) alla C.da "Finocchiaro" s.n.c. viene redatto il presente atto:

VERBALIZZANTI

Mar. CHIEPPA Michele;
V. Brig. CARRIERO Luciano;
App. Sc. CERALDI Rocco;
App. Sc. MACCHIA Vito.

Appartenenti al Comando in intestazione

PARTE

Azienda Zootecnica "Società Agricola F.lli GARGANO Michele e Saverio s.s.", sita in Accrenza (PZ) alla C.da "Finocchiaro", - Partita IVA: 01215660760, Codice Aziendale ASL: 002PZ012, in atti rappresentata dai sig.ri:

GARGANO Michele, in qualità di Legale Rappresentante,

COINQUANTATA

GARGANO Saverio, in qualità di socio dell'azienda in esame,

COINQUANTATA

FATTO

Alle ore 09.00 circa di oggi, in Acerenza (PZ), presso la sede operativa dell'azienda di cui alla rubrica, i sottoscritti verbalizzanti presentandosi alle persone presenti in azienda, sig.ri GARGANO Michele, GARGANO Saverio e GARGANO Giuseppe, figlio di Saverio, manifestavano il motivo della visita, consistente nell'eseguire un controllo riguardante la registrazione e l'identificazione degli animali presenti in azienda e la gestione degli effluenti di allevamento.

Giuseppe Saverio
Giuseppe Saverio

[Signature]

[Signature]

Durante il controllo si prendeva visione del registro di Consistenza di Stalla sul quale risultavano detenuti all'atto del controllo n. 480 capi di varie età. Tale dato risulta corrispondente con la BDR e con gli animali presenti in azienda.

Si procedeva, quindi, ad effettuare il controllo per verificare la corrispondenza di tutte le matricole presenti sugli animali con la BDR. Dalla verifica non sono emerse discordanze.

Gli animali aventi le seguenti matricole presentavano un solo marchio auricolare: IT076990262886, IT076990291026, IT076990262866, IT076990326749, IT076990332519, IT076990445076, IT076990345109, IT076990351010, IT076990243128, IT076990233226, IT076990243205, IT076990244070, IT076990280158, IT076990280180, IT076990291622, IT076990307523, IT076990318456 e IT076990318464.

In merito ai suddetti capi i sig.ri GARGANO esibivano comunicazione di smarrimento matricole e richiesta di duplicazione effettuata in data 30.11.2018.-

Si procedeva, inoltre, alla verifica della gestione degli effluenti di allevamento.

A richiesta dei verbalizzanti il sig. GARGANO Saverio esibiva la seguente documentazione:

- Comunicazione Completa presentata alla Provincia di Potenza in data 20/03/2014, con allegato P.U.A.;
- Rettifica al P.U.A. in data 27/03/2018 presentato alla Regione Basilicata, Ufficio Zootecnica e Zoosanità;
- Registro Aziendale delle Fertilizzazioni Azotate aggiornato fino alla data 16/11/2018.

Allo scopo si precisa che la stabulazione degli animali avviene con cuccette a stabulazione libera. Le deiezioni liquide e solide depositate nelle corsie vengono asportate mediante l'utilizzo dei nastri trasportatori e convogliate in un canale di raccolta che confluisce in nr. 2 pre-vasche. Dalle stesse, mediante una pompa, il refluo viene movimentato verso il separatore, il quale devia la parte liquida nelle vasche mentre la parte solida in una platea in cemento.

Mentre, la sala parto, la sala post-parto e i box vitelli sono a stabulazione libera con lettiera permanente. Il letame di questi viene rimosso con mezzi meccanici e stoccato nella platea in cemento.

Al momento del controllo la vasca raccolta liquame era piena per circa il 20% della sua capacità totale, mentre la platea in cemento conteneva il materiale palabile.

Di quanto esposto è stata effettuata documentazione fotografica.

Le operazioni di servizio, come sopra descritte, iniziate alle ore 9,00, hanno avuto termine alle ore 12,40 di oggi stesso.

Si dà atto che nel corso delle operazioni non sono stati arrecati danni a persone o cose mobili, che nulla è stato asportato.

Di quanto sopra è stata redatto il presente verbale in triplice copia di cui una consegnata ai sig. ri GARGANO Michele e Saverio, e l'altra trattenuta dalla P.G. operante per fini di servizio.

Fatto, letto e chiuso il presente atto, che si compone di nr. 2 fogli, viene confermato e sottoscritto dai verbalizzanti e dalle parti a cui si rilascia copia.

LE PARTI

Società Agricola

F.lli Gargano Michele e Saverio S.s.

Via Ugo Foscolo, 14

85013 GENZANO DI LUCANIA (PZ)

Cod. Fisc. e P. IVA 01215660760

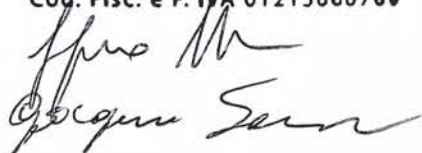

I VERBALIZZANTI

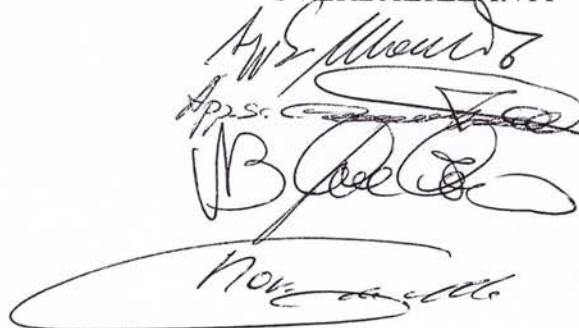



REGISTRO DELLE CLASSI E DEI GRUPPI IN VISITA



Più registri,
più ricordi.
Parola di Basilico!

FATTORIA DIDATTICA VILCA DELLA MUCCA

INDIRIZZO C/DA FINOCCHIARO

COMUNE ACERENZA

ISCRITTA ALL'ELENCO DELLA REGIONE BASILICATA CON N. 41

OPERATORE/I DIDATTICO/I GARGANO MICHELE

Documentazione fotografica

Inserimento turbine nel contesto aziendale

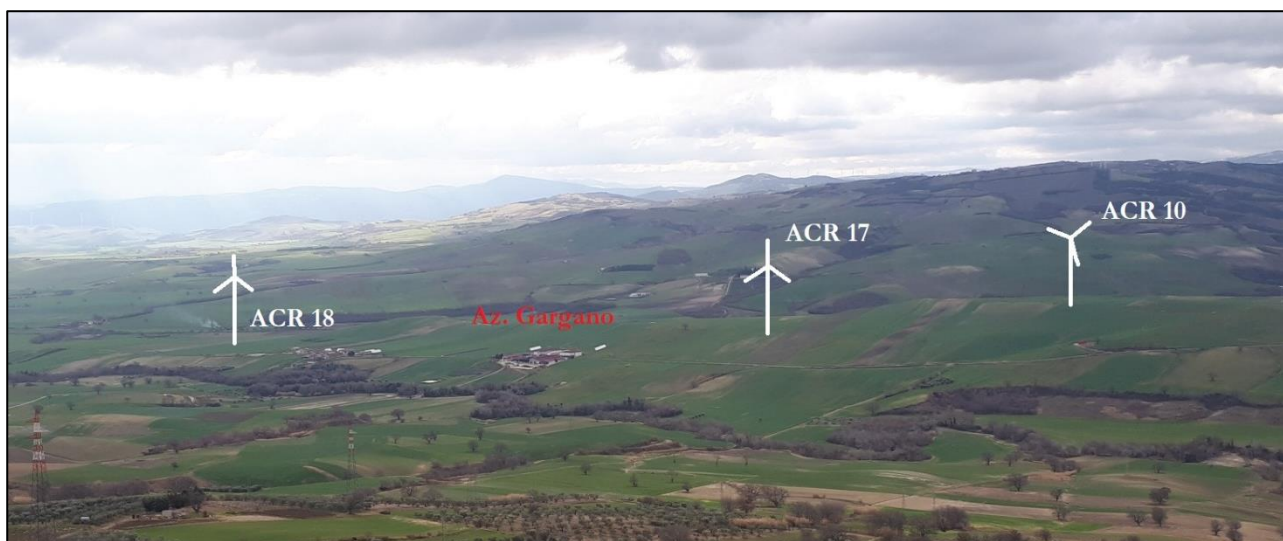

Estratto campagna pubblicitaria Granarolo



L'immagine, estratta dalla campagna pubblicitaria Granarolo, rappresenta una vista dall'interno del complesso aziendale dell'albero menzionato in relazione. Da questa prospettiva è facile notare la vicinanza della turbina con l'azienda Gargano.