



newgreenenergy

**NEW GREEN ENERGY s.r.l.**

Via Diocleziano, 107 – 80125 NAPOLI

## REGIONE PUGLIA

### COMUNI DI ORTA NOVA E CERIGNOLA (FG)

#### PROGETTO DEFINITIVO

### PER LA REALIZZAZIONE DI UN PARCO EOLICO NEI TERRITORI DEI COMUNI DI CERIGNOLA E ORTA NOVA (FG) IN LOCALITA' "SALICE - LA PADULETTA"

PROGETTISTI:

PROPONENTE:

#### **M&M ENGINEERING S.r.l.**

Sede Operativa:  
Via I Maggio, n.4  
71045 Orta Nova (FG) - Italy  
tel./fax (+39) 0885791912 -  
[ing.marianomarseglia@gmail.com](mailto:ing.marianomarseglia@gmail.com)

**Progettisti :**

ing. Mariano **Marseglia**  
ing. Giuseppe Federico **Zingarelli**

**Collaborazioni:**

ing. Giovanna Scuderi  
ing. Dionisio Staffieri  
geom. Francesco Mangino  
geom. Claudio A. Zingarelli

#### **NEW GREEN ENERGY s.r.l.**

Via Diocleziano, 107  
80125 NAPOLI  
[newgreen@pec.it](mailto:newgreen@pec.it) - [info@newgreen.it](mailto:info@newgreen.it)

ELABORATO	TITOLO	COMMESSA			
<b>SIA-04</b>	<b>ANALISI AREE NON IDONEE FER RR24/2010</b>	<b>02EOL-2018</b>			
		CODICE ELABORATO			
		<b>EOL-SIA-04</b>			
REVISIONE	Tutte le informazioni tecniche contenute nel presente documento sono di proprietà esclusiva della Studio M&M Engineering S.r.l e non possono essere riprodotte, divulgate o comunque utilizzate senza la sua preventiva autorizzazione scritta. (art. 2575 c.c.)	NOME FILE	PAGINE		
<b>00</b>		<b>EOL-SIA-04.doc</b>	<b>7 + copertina</b>		
REV		DATA	MODIFICA	Elaborato	Controllato
00	14/01/2019	Prima Emissione	G. Scuderi	Marseglia	De Vita
01					
02					
03					
04					
05					
06					

## INDICE

1	PREMESSA .....	2
2	DESCRIZIONE DELL' INTERVENTO .....	2
3	ANALISI AREE NON IDONEE FER RR 24/2010 .....	2
4	CONCLUSIONE.....	7

## **1 PREMESSA**

La presente relazione ha il fine di verificare la compatibilità del progetto per la realizzazione di un parco eolico proposto dalla società **NEW GREEN ENERGY s.r.l.** con sede a Napoli Via Diocleziano, n. 107, con il Regolamento Regionale n.24/2010 della Regione Puglia.

Il RR 24/2010 ("Linee Guida per l'autorizzazione degli impianti alimentati da fonti rinnovabili", recante la individuazione di aree e siti non idonei alla installazione di specifiche tipologie di impianti alimentati da fonti rinnovabili nel territorio della Regione Puglia".) è il Regolamento attuativo del Decreto del Ministero per lo Sviluppo Economico del 10 settembre 2010, che stabilisce le Linee guida per l'autorizzazione degli impianti alimentati da fonti rinnovabili.

La proposta progettuale è finalizzata alla realizzazione di un impianto eolico per la produzione di energia elettrica da fonte rinnovabile eolica, costituito da 14 aerogeneratori, ciascuno di potenza nominale pari a 4,2 MW per una potenza complessiva di 58,80 MW, da realizzarsi nella Provincia di Foggia, nei territori comunali di Orta Nova e Cerignola, in cui insistono gli aerogeneratori e le opere di connessione, la Sottostazione Elettrica ricade nel territorio di Cerignola.

## **2 DESCRIZIONE DELL' INTERVENTO**

L'impianto di produzione sarà costituito da 14 aerogeneratori, ognuno della potenza di 4,2 MW ciascuno per una potenza complessiva di 58,8 MW, questi saranno ubicati in località Salice – La Paduletta, nell'area a nord-ovest dell'abitato di Cerignola ed a sud-est dell'abitato di Orta Nova, ad una distanza da questi centri abitati rispettivamente di circa 6 km e 3,7 km.

I terreni sui quali si installerà il parco eolico, interessano una superficie di circa 800 ettari, anche se la quantità di suolo effettivamente occupato è significativamente inferiore e limitato alle aree di piazzole dove verranno installati gli aerogeneratori, come visibile sugli elaborati planimetrici allegati al progetto.

Le turbine ricadono in località "Salice – La Paduletta" e sono censite nel NCT del Comune di Cerignola ai fogli di mappa nn. 99 – 101, e del Comune di Orta Nova ai fogli di mappa nn. 32-34-35-37. L'elettrodotto interrato esterno al parco ricade in parte nel Comune di Orta

Nova al foglio di mappa n.34 e in parte, compresa la sottostazione MT/AT, ricade nel Comune di Cerignola ai fogli di mappa nn. 85-87-88-89-90-93.

Di seguito si riporta la tabella riepilogativa, in cui sono indicate per ciascun aerogeneratore le relative coordinate (UTM fuso 33) e le particelle catastali, con riferimento al catasto dei terreni dei Comune di Cerignola e Orta Nova.

*Tabella dati geografici e catastali degli Aerogeneratori:*

COORDINATE UTM 33 WGS84			DATI CATASTALI		
WTG	E	N	Comune	foglio n.	part. n.
1	564160	4576134	Ortanova	32	300
2	564914	4575941	Ortanova	37	79
3	565616	4575665	Ortanova	37	484
4	565860	4574951	Ortanova	37	615
5	566745	4574718	Ortanova	35	558
6	567504	4575214	Ortanova	35	178
7	568431	4577147	Ortanova	34	326
8	569220	4576371	Cerignola	99	203
9	568747	4575527	Cerignola	101	253
10	568281	4574738	Cerignola	101	453
11	568004	4573969	Cerignola	101	103
12	568746	4573159	Cerignola	101	851
13	568755	4573915	Cerignola	101	405
14	569202	4574702	Cerignola	101	624

### **3 ANALISI AREE NON IDONEE FER RR 24/2010**

Il progetto dell'impianto eolico di Salice – La Paduletta, inteso sia come quello occupato dagli aerogeneratori con annesse piazzole che quello interessato dal passaggio dei cavidotti di interconnessione interessa il territorio comunale di Cerignola e Orta Nova.

Di seguito verrà analizzato l'intervento progettuale rispetto alle componenti a valenza ambientale, tra quelle definite aree non idonee nel Regolamento 24/2010. Si ricorda ad ogni buon conto che relativamente al Regolamento n.24 la sentenza del TAR Lecce n. 2156 del 14 settembre 2011 dichiara illegittime le linee guida pugliese (R.R.24/2010) laddove prevedono un divieto assoluto di realizzare impianti a fonti rinnovabili nelle aree individuate come non

idonee.

L'analisi ha evidenziato che l'impianto eolico:

- **non ricade** nella perimetrazione e **né** nel buffer di 200 m di nessuna Area Naturale Protetta Nazionale e Regionale, delle Zone Umide Ramsar, di Siti d'importanza Comunitaria - SIC, delle Zone di Protezione Speciale – ZPS (cfr. EOL-ECO-04)
- **non ricadono** gli aerogeneratori in aree di connessione (di valenza naturalistica), solo il cavidotto esterno attraversa l'area di connessione, sempre lungo la viabilità esistente. (cfr. EOL-ECO-06)
- **non ricade** nella perimetrazione di nessuna Area I.B.A. (cfr. EOL-ECO-04)



Figura 1: Beni naturali tratti dal sito Impianti FER

- **non ricade** in siti dell'Unesco. Il sito Unesco più prossimo è ad oltre 20 km nel territorio di Andria

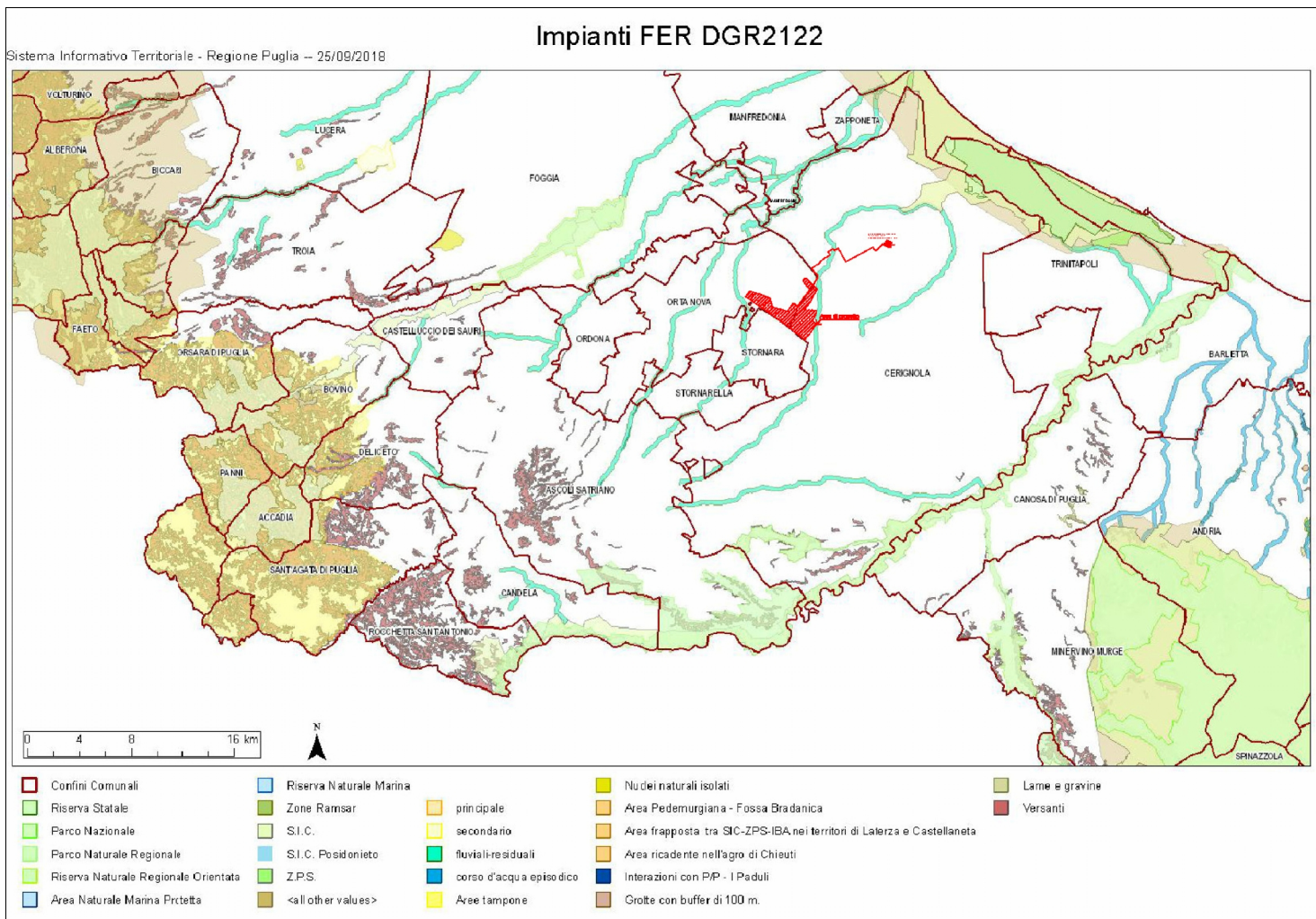
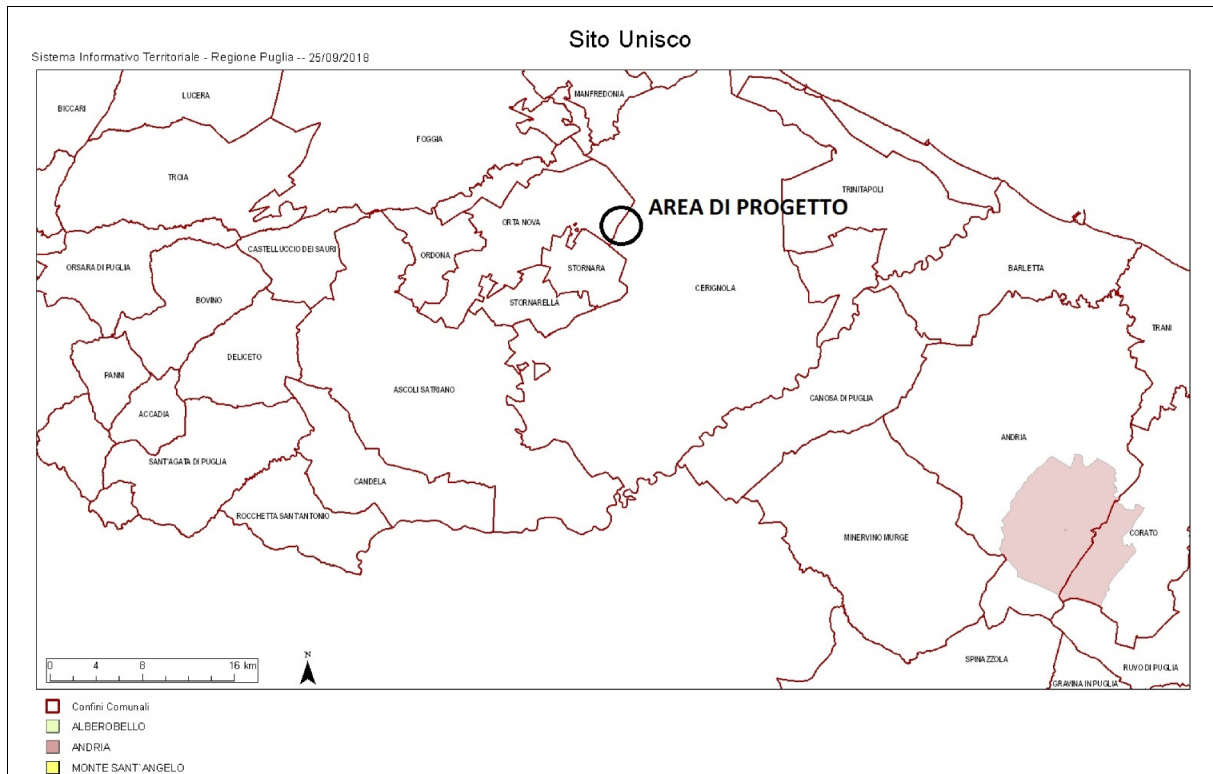

*Figura 2: Siti Unesco tratti dal sito Impianti FER*

Una considerazione specifica meritano i beni tutelati dal D.Lgs 42/04: alcuni beni perimetrati nel sito “aree FER della Regione Puglia”, erano aree di tutela individuate nel PUTT in vigore all’epoca dell’entrata in vigore del RR24. La disciplina di tutela di dette aree è stata oggi superata in seguito all’adozione e alla successiva approvazione del PPTR. Tutto ciò premesso, di seguito la compatibilità è stata eseguita sulla base dei beni paesaggistici del PPTR in vigore.

L’analisi ha evidenziato che l’impianto eolico:

- **non ricade** in prossimità e **né** nel buffer di 300 m di Territori costieri e Territori contermini ai laghi (art.142 D.Lgs. 42/04) ;
- **non ricadono** tutti gli aerogeneratori in prossimità e **né** nel buffer di 150 m da Fiumi Torrenti e corsi d’acqua (art.142 D.Lgs. 42/04). Solo il cavidotto interrato attraversa tali acque seguendo le prescrizioni previste nello Studio di SIA (cfr. EOL-CPA-03)
- **non ricade** in prossimità e **né** nel buffer di 100 m di Boschi (art.142 D.Lgs. 42/04) (cfr.

EOL-CPA-04);

- **non ricade** in prossimità e **né** nel buffer di 100 m di immobili e aree dichiarate di notevole interesse pubblico (art.136 D.Lgs 42/04) e di Beni Culturali (parte II D.Lgs. 42/04) (cfr. EOL-CPA-05);
- **non ricade** in prossimità e **né** nel buffer di 100 m di Zone archeologiche (art.142 D.Lgs. 42/04) (cfr. EOL-CPA-05);
- **non ricadono** tutti gli aerogeneratori in prossimità e **né** nel buffer di 100 m da Tratturi (art.142 D.Lgs. 42/04). Solo il cavidotto interrato attraversa tali beni, lungo viabilità esistente asfaltata e carrabile, seguendo le prescrizioni previste nello Studio di SIA (cfr. EOL-CPA-05);
- **non ricade** in aree a pericolosità idraulica (AP e MP) del PAI e pericolosità geomorfologica (PG2 e PG3) del PAI (cfr. EOL-GEO-09);
- **non ricade** in ambiti estesi A e B individuati dal PUTT/P (cfr. EOL -CPA-06);
- **non ricade** nella perimetrazione delle Grotte e relativo buffer di 100 m, **né** nella perimetrazione di lame, gravine e versanti (cfr. EOL-CPA-03);
- **non ricade** nel raggio di 10 km dai Coni Visivi.

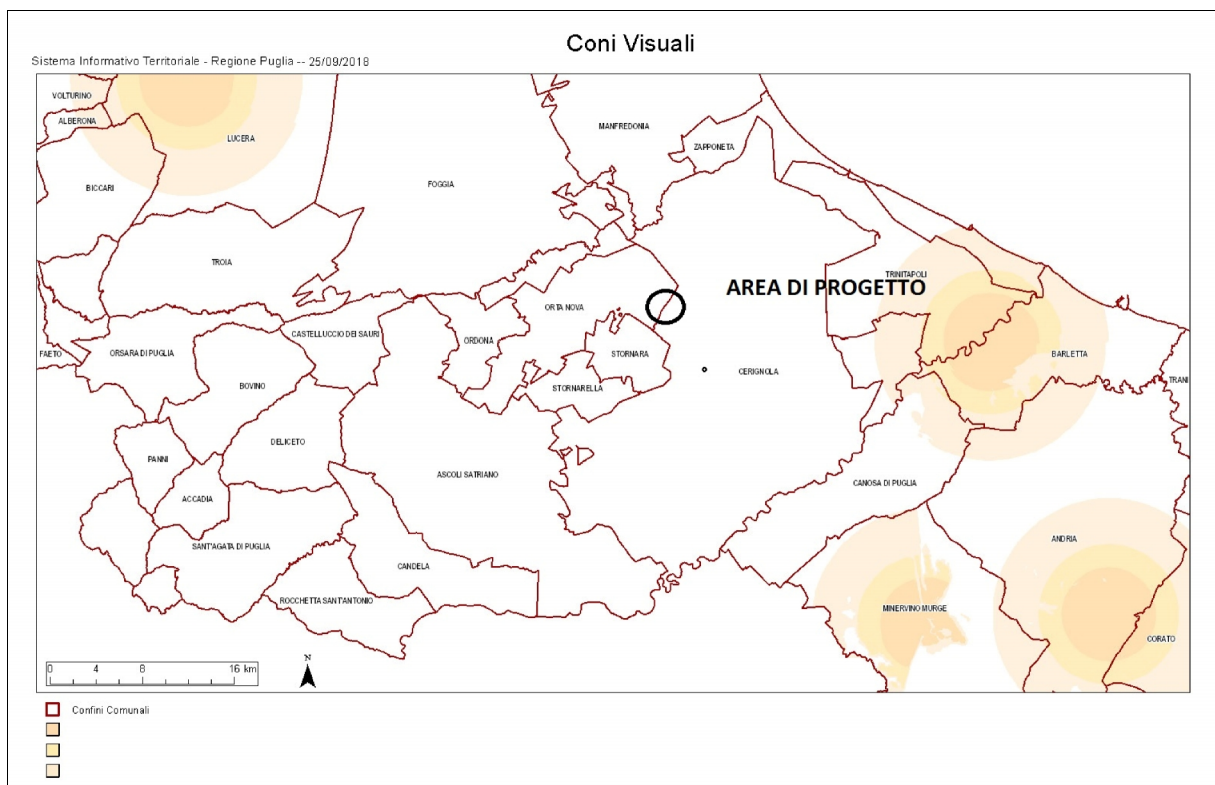

Figura 3: Coni Visivi tratti dal sito Impianti FER

#### **4 CONCLUSIONE**

L'analisi delle aree non idonee FER del Regolamento 24/2010, relativamente all'area di inserimento del parco eolico di progetto, non ha messo in evidenza alcuna diretta interferenza con gli aerogeneratori di progetto.

Fanno eccezione solo alcuni tratti dei cavidotti interrati che attraversano i corsi d'acqua e i tratturi presenti nell'area d'inserimento del progetto, come dettagliatamente approfondito negli studi di VIA, in entrambi i casi gli attraversamenti avvengono sempre lungo la viabilità esistente e carrabile e non comportano un intervento diretto su suolo naturale non antropizzato.