



**AR/S ARCHEOSISTEMI** Società Cooperativa

Via Nove Martiri, 11/A - 42124 Reggio Emilia  
tel. +39 0522 532094 - fax +39 0522 533315  
progettazione@archeosistemi.it  
PEC archeosistemi@legalmail.it  
www.archeosistemi.it



**UNI EN ISO 9001:2015**  
n. 50 100 4900

---

## **RIFACIMENTO METANODOTTO RAVENNA - CHIETI**

### **TRATTO RAVENNA – JESI DN 650 (26”), DP 75 bar**

### **ed opere connesse**

Tratto di percorrenza in Regione Emilia-Romagna

---

## **DOCUMENTO DI VALUTAZIONE ARCHEOLOGICA PREVENTIVA**

### REV01

**RELAZIONE-rev01**

**ALLEGATO 1-rev01: Carta del potenziale archeologico**

**ALLEGATO 2-rev01: Carta della visibilità archeologica del suolo**

## INDICE

<b>1</b>	<b>PREMESSA.....</b>	<b>4</b>
<b>2</b>	<b>SINTESI ILLUSTRATIVA DEL PROGETTO .....</b>	<b>7</b>
2.1	DATI PROGETTUALI .....	7
2.1.1	Profondità degli scavi.....	8
<b>3</b>	<b>LA VERIFICA PREVENTIVA DELL'INTERESSE ARCHEOLOGICO .....</b>	<b>10</b>
3.1	METODOLOGIA .....	10
<b>4</b>	<b>RICERCA BIBLIOGRAFICA E ARCHIVISTICA .....</b>	<b>12</b>
4.1	CARATTERI AMBIENTALI E GEOMORFOLOGICI.....	13
4.2	DATI TOPOGRAFICI E TOPONOMASTICI.....	14
4.2.1	Viabilità antica .....	14
4.2.2	Centuriazione.....	14
4.2.3	Toponomastica di formazione antica e medievale.....	14
4.3	DATI ARCHEOLOGICI .....	14
4.3.1	Comune di Ravenna (RA) .....	16
4.3.2	Comune di Cervia (RA) .....	20
4.3.3	Comune di Cesenatico (FC) .....	25
4.3.4	Comune di Bellaria Igea Marina (RN).....	28
4.3.5	Comune di S. Mauro Pascoli (FC) .....	28
4.3.6	Comune di Rimini (RN).....	30
4.3.7	Comune di Misano Adriatico (RN) .....	39
4.3.8	Comune di S. Giovanni in Marignano (RN) .....	46
4.4	VINCOLI E TUTELE ARCHEOLOGICI.....	52
4.5	BIBLIOGRAFIA.....	53
<b>5</b>	<b>FOTOINTERPRETAZIONE.....</b>	<b>56</b>
5.1	METODOLOGIA .....	56
5.2	SCHEDE DI ANOMALIA FOTOGRAFICA .....	57
5.2.1	Comune di Cervia (RA) .....	58
5.2.2	Comune di Cesenatico (FC) .....	62
5.2.3	Comune di San Mauro Pascoli (FC).....	65
5.2.4	Comune di Rimini (RN).....	67
5.2.5	Comune di Misano Adriatico (RN) .....	72
5.2.6	Comune di San Giovanni in Marignano (RN) .....	73
5.2.7	Comune di Santarcangelo di Romagna (RN).....	75
5.3	ESITI.....	76

<b>6</b>	<b>RICOGNIZIONE ARCHEOLOGICA DI SUPERFICIE .....</b>	<b>77</b>
6.1	METODOLOGIA .....	77
6.2	SCHEDE DA RICOGNIZIONE DI SUPERFICIE .....	78
6.2.1	Comune di Cervia (RA) .....	80
6.2.2	Comune di Rimini (RN).....	82
6.2.3	Comune di San Giovanni in Marignano (RN) .....	86
6.3	ESITI.....	87
	RICOGNIZIONE DI SUPERFICIE: REPERTORIO FOTOGRAFICO.....	88
<b>7</b>	<b>VALUTAZIONE DEL POTENZIALE ARCHEOLOGICO .....</b>	<b>96</b>
7.1	INDIVIDUAZIONE DEI “RISCHI” / IMPATTI.....	96

## 1 PREMESSA

---

Il presente elaborato illustra la revisione del Documento di valutazione archeologica preventiva dell'aprile 2018 ai sensi dell'art. 25 del D.lgs. 50/2016 nell'ambito del progetto di rifacimento del Metanodotto Ravenna-Chieti DN 650 (26") MOP 70 bar, nel tratto Ravenna-Jesi Chieti DN 650 (26"), DP 75 bar, e opere connesse, a seguito delle varianti sviluppate sulla base delle osservazioni dei vari enti.

Nel complesso, il progetto attraversa la Regione Emilia-Romagna nelle province di Ravenna, Forlì-Cesena e Rimini, e la Regione Marche nelle province di Pesaro-Urbino e Ancona (**Figura 1**). Il presente documento e gli elaborati cartografici (**Allegati 1-2 in rev01**) considerano nello specifico il tratto di percorrenza del tracciato nella Regione Emilia-Romagna nei territori amministrativi indicati nella **Tabella 1**.

In conformità a quanto previsto dall'art. 25, comma 1, del D.lgs. 50/2016, si è aggiornata la prima fase delle indagini archeologiche indirette, comprendenti la raccolta dei dati di archivio e bibliografici reperibili, le fotointerpretazioni, la lettura della geomorfologia del territorio e l'esito delle ricognizioni volte all'osservazione dei terreni.

La presente relazione archeologica è curata e sottoscritta dalla dott.ssa Barbara Sassi e dal dott. Federico Scacchetti di AR/S Archeosistemi S.C. di Reggio Emilia, in possesso dei requisiti di cui all'art. 25, comma 2, del D.lgs. 50/2016.<sup>1</sup>

I responsabili per la tutela archeologica sono la dott.ssa Annalisa Pozzi e il dott. Massimo Sericola della Soprintendenza Archeologia, Belle Arti e Paesaggio per le Province di Ravenna, Forlì-Cesena e Rimini.

---

<sup>1</sup> Elenco degli Operatori Abilitati per l'archeologia preventiva della Direzione Generale per le Antichità del Ministero per i Beni e le Attività Culturali. Barbara Sassi iscritta al n. 698 del 04/10/2010; Federico Scacchetti, iscritto al n. 3795 del 28/05/2018.



**Figura 1 – Inquadramento territoriale del tracciato principale in progetto**

**Tabella 1 – Territori amministrativi interessati dal progetto nel tratto di percorrenza in Emilia-Romagna**

<b>PROVINCIA</b>	<b>Comune</b>	<b>Codice ID utilizzato per la schedatura dei siti archeologici</b>
RAVENNA	Ravenna	RA
RAVENNA	Cervia	CE
FORLI-CESENA	Cesenatico	CS
FORLI-CESENA	Gatteo	GA
FORLI-CESENA	Savignano sul Rubicone	SR
FORLI-CESENA	San Mauro Pascoli	SM
RIMINI	Rimini	RN
RIMINI	Bellaria – Igea Marina	BE
RIMINI	Santarcangelo di Romagna	SA
RIMINI	Coriano	CO
RIMINI	Misano Adriatico	MA
RIMINI	San Giovanni in Marignano	SG

## 2 SINTESI ILLUSTRATIVA DEL PROGETTO

---

*Il presente capitolo rappresenta uno stralcio illustrativo del progetto fornito da Technip Italy Direzione Lavori S.p.A. e ritenuto sufficiente ai fini archeologici (D.lgs. 50/2016, art. 25, comma 1).*

Nel suo complesso, il progetto prevede la sostituzione del metanodotto in esercizio "Ravenna-Chieti, tratto Ravenna-Jesi, DN 650 (26"), MOP 75 bar" sfruttando, per quanto possibile, lo stesso corridoio territoriale individuato dalla condotta esistente per una lunghezza complessiva di 142,600 km, e una serie di nuovi tratti di linee secondarie (**Tabella 2**). Sono inoltre previsti piazzole di stoccaggio per le tubazioni e depositi temporanei, strade di accesso agli impianti di linea e strade di accesso provvisorio. Per queste opere il progetto prevede scavi di limitata entità (per cui v. Paragrafo 2.1.1).

Si precisa che già in fase di verifica della fattibilità tecnica<sup>2</sup>, si è proceduto ad evitare, per quanto possibile, le aree archeologiche verificabili nei vigenti strumenti di pianificazione territoriale e urbanistica.

### 2.1 DATI PROGETTUALI

---

La costruzione ed il mantenimento di un metanodotto sui fondi privati sono legittimati da una servitù il cui esercizio, lasciate inalterate le possibilità di sfruttamento agricolo di questi fondi, limita la fabbricazione nell'ambito di una fascia di asservimento a cavallo della condotta (servitù *non aedificandi*).

L'ampiezza di tale fascia varia in rapporto al diametro ed alla pressione di esercizio del metanodotto in accordo alle vigenti normative di legge. Nel caso in oggetto, le aree di passaggio normale saranno le seguenti:

- Fascia lavori normale: 24 m (10 m + 14 m) a 14 (6 m + 8 m);
- Fascia lavori ristretta in corrispondenza di recettori o aree urbanizzate: 20 m (12 m + 8 m) a 12 m (4 m + 8 m);
- Fascia lavori allargata, prima e dopo le trenchless e per i tratti da realizzare con TOC/spingitubo/cielo aperto in corrispondenza di viabilità principale, ferrovie, corsi d'acqua e canali di bonifica importanti;

---

<sup>2</sup> Verifica di Fattibilità tecnica del progetto "Metanodotto Ravenna-Chieti DN 650 (26"9, DP 75 bar. Tratto Ravenna-Rimini" emesso nel novembre 2017 da Technip FMC per conto Snam Rete Gas.

Lungo l'intero tratto sono stati previsti impianti e punti di linea così contraddistinti:

- PIDI Punto di intercettazione di derivazione importante, dimensioni indicative: 15x22 m;
- PIDA Punto di intercettazione con discaggio di allacciamento, dimensioni indicative: 4x6 m;
- PIDS Punto di intercettazione e derivazione semplice, dimensioni indicative: 4x6 m;
- PIL: Punto di intercettazione di linea, dimensioni indicative: 12x17 m.

Le dimensioni si riferiscono all'ingombro totale dell'impianto, corrispondente alla superficie delle aree recintate.

Sono inoltre previste infrastrutture provvisorie, ovvero le piazzole di stoccaggio per l'accatastamento delle tubazioni (P), della raccorderia, ecc. Le piazzole saranno realizzate a ridosso di strade percorribili dai mezzi adibiti al trasporto dei materiali. La realizzazione delle stesse, previo scotico e accantonamento dell'humus superficiale, consiste nel livellamento del terreno. Si eseguiranno, ove non già presenti, accessi provvisori dalla viabilità ordinaria per permettere l'ingresso degli autocarri alle piazzole stesse. Tutte le piazzole sono collocate in corrispondenza di superfici prative o a destinazione agricola e la loro ubicazione indicativa è riportata in cartografia.

### **2.1.1** Profondità degli scavi

- Scotico su aree di passaggio: 0,30 m di profondità;
- Trincee per posa tubazioni: da 1,80 m a 2,30 m di profondità, in funzione del diametro delle tubazioni;
- Aree di imbocco e uscita dei tratti trenchless: max 5,50 m di profondità;
- Attraversamenti dei principali corsi d'acqua: minimo 5 m di profondità dall'alveo di magra;
- Adeguamenti strade di accesso all'area di passaggio: indicativamente una fascia di 2 m di larghezza (complessivamente, da un lato all'altro della strada esistente) per 0,20 m di profondità;
- Realizzazione piste provvisorie: indicativamente una fascia di 4 m di larghezza per 0,20 m di profondità;
- Infrastrutture provvisorie (piazzole accatastamento tubazioni e/o materiali): 0,30 m di profondità.



**Tabella 2 – Linee in progetto nel tratto in Regione Emilia-Romagna**

<b>Interventi in progetto</b>	<b>Lunghezza in km</b>	<b>Comune</b>
Metanodotto Ravenna - Jesi DN 650 (26")	DN 650 (26")	73,760
Met. Ric all Centrale Compressione Ex Alsini (Ca Gi) DN100	DN 100 (4")	0,020
Met. Rif all Com di Cervia 1 presa DN100	DN 100 (4")	0,025
Met. Rif all Com di Cervia 2 presa DN100	DN 100 (4")	0,150
Met. Ric all Zamagna Livio-Cesenatico (FC) DN100	DN 100 (4")	0,265
Met. Rif all Com di Cesenatico 1 presa DN100	DN 100 (4")	0,290
Met. Rif all Com di Gatteo Mare DN100	DN 100 (4")	1,975
Met. Rif coll Pozzi Agip Rubicone a Met RA-CH DN400	DN 400 (16")	0,805
Met. Rif all Com di Bellaria DN100	DN 100 (4")	3,080
Met. Ric pot alim Cabina S Mauro Pascoli DN200	DN 200 (8")	0,030
Met. Ric all RP Grassi DN100	DN 100 (4")	0,030
Met. Rif all Santarcangelo 1 presa DN100	DN 100 (4")	2,325
Met. Der per Santarcangelo di R DN200	DN 200 (8")	1,460
Met. Ric all Com di Rimini 3 presa DN150	DN 150 (6")	0,045
Met. Rif all Metanauto Paganelli DN100	DN 100 (4")	0,015
Met. Rif all Lavanderia Adriatica DN100	DN 100 (4")	0,625
Met. Ric all Repubblica di San Marino 2 presa DN100	DN 100 (4")	0,080
Met. Rif all Pasta Agnesi DN100	DN 100 (4")	1,270
Met. Ric pot all Com di Rimini DN250	DN 250 (10")	0,115
Met. Rif all Com di Coriano 2 presa DN100	DN 100 (4")	0,540
Met. Rif all Com di Coriano 1 presa DN100	DN 100 (4")	0,230
Met. Ric all Com di Riccione 2 presa DN150	DN 150 (6")	0,035
Met. Rif all Com di Misano DN100	DN 100 (4")	0,120
Met. Ric all Com di San Clemente DN100	DN 100 (4")	0,025
Met. Rif all Metano Fano srl - Misano Adriatico DN100	DN 100 (4")	0,685
Met. Rif all Metano Fano (ex Cangiotti) DN100	DN 100 (4")	0,090
Met. Ric all Holiday Italia srl di S Giovanni in M DN100	DN 100 (4")	0,035
Met. Rif all Fornace Veva S Giovanni in M DN100	DN 100 (4")	0,560

### 3 LA VERIFICA PREVENTIVA DELL'INTERESSE ARCHEOLOGICO

---

La procedura di verifica preventiva dell'interesse archeologico costituisce lo strumento per individuare i possibili impatti delle opere progettate sul patrimonio archeologico che potrebbe essersi conservato nel sottosuolo e, di conseguenza, per consentire di valutare, sulla base del rischio di interferenza, la necessità di attivare ulteriori indagini di tipo diretto.

Le indagini archeologiche preventive mirano a evidenziare le eventuali criticità di un progetto e, quindi, a selezionare le diverse ipotesi di intervento e orientare eventuali successivi approfondimenti di indagine.

#### 3.1 METODOLOGIA

---

Per la verifica dell'interesse archeologico nelle aree di intervento si è proceduto attraverso due distinte fasi di attività:

- 1) acquisizione di un apparato documentale relativo alle presenze archeologiche individuate e/o documentate nel contesto in esame, mediante la collazione di informazioni desumibili da varie fonti (bibliografiche, archivistiche, cartografiche, vincolistiche, aerofotografiche, ricognitive), per cui si rimanda ai Capitoli successivi;
- 2) valutazione dei gradi di potenziale archeologico del contesto territoriale preso in esame, sulla base dell'analisi comparata dei dati raccolti, ovvero definizione dei livelli di probabilità che in essa sia conservata una stratificazione archeologica.

La cartografia tematica è prodotta in scala 1:10.000 su base CTR, formato A0 e si compone di due allegati:

- **Allegato 1-rev01. Carta del potenziale archeologico**. Comprende lo stato di fatto del territorio da un punto di vista delle conoscenze archeologiche (ovvero la mappatura dei siti archeologici noti su base bibliografica e d'archivio, dei toponimi di formazione antica o medievale, dei tracciati viari antichi e medievali, degli elementi della centuriazione, delle anomalie fotografiche rilevate mediante fotointerpretazione e delle aree di materiale mobile individuate mediante ricognizione di superficie) e la valutazione del potenziale archeologico per tratti omogenei di linee in progetto. La finestra di studio prescelta corrisponde ad una fascia pari a circa 3 km a cavallo della condotta;

- **Allegato 2-rev01. Carta della visibilità archeologica del suolo.** Illustra la visibilità del suolo rilevata nel corso della ricognizione di superficie e le relative riprese fotografiche scattate lungo i tracciati in progetto (cfr. Capitolo 6).

La gestione dei dati geografici e delle informazioni analitiche è stata eseguita mediante lo strumento operativo ArcGIS 10.5 Esri. Il sistema di georeferenziazione è WGS84 UTM 33N.

## 4 RICERCA BIBLIOGRAFICA E ARCHIVISTICA

---

L'apparato documentale relativo alle presenze archeologiche documentate nel contesto in esame è stato raccolto mediante la collazione di informazioni desumibili da fonti bibliografiche, archivistiche, cartografiche e vincolistiche.

L'indagine bibliografica è consistita nella collazione di bibliografia archeologica, sitografia e cd. "letteratura grigia"<sup>3</sup> relative a studi e testi pertinenti al contesto territoriale indagato, pubblicati in formato cartaceo o disponibili nel web.

L'indagine archivistica è consistita nella collazione e nell'aggiornamento degli esiti di indagini pregresse mediante la consultazione di documenti relativi a segnalazioni e/o indagini archeologiche (sondaggi, saggi, scavi, ecc.) conservati presso gli archivi della Soprintendenza nelle sedi di Bologna e di Ravenna, previa autorizzazione rilasciata dal Soprintendente SABAP per le province di Ravenna, Forlì-Cesena e Rimini con prot. 1613 del 07/02/2018.

L'indagine cartografica è consistita nella collazione della cartografia attuale (carte territoriali IGM e CTR, cartografia geologica<sup>4</sup>) rappresentative dello stato attuale e recente del contesto indagato.

Le presenze archeologiche documentate su base bibliografica e archivistica sono descritte nelle Schede di sito archeologico (Paragrafo 4.3) aggiornate rispetto al Documento di valutazione archeologica preventiva dell'aprile 2018 (rev0) e posizionate nell'**Allegato 1-rev01**.

L'analisi dei vincoli e delle tutele è consistita nella collazione dell'insieme coordinato dei dati territoriali archeologici disponibili su sistemi informativi on-line delle rappresentazioni grafiche recanti perimetrazioni di provvedimenti di vincolo archeologico o tutela archeologica, per cui si rimanda al Paragrafo 4.4.

---

<sup>3</sup> Per "letteratura grigia" s'intendono i documenti prodotti a livello governativo, accademico o industriale, in formato elettronico e cartaceo, non pubblicati dall'editoria commerciale. Alcuni esempi di letteratura grigia sono: relazioni tecniche, pubblicazioni interne a organizzazioni pubbliche o private, linee guida, progetti di ricerca, documenti in poster, atti o abstract congressuali o seminariali, tesi di laurea, dispense di corsi, pre-print di articoli destinati successivamente a pubblicazione.

<sup>4</sup> Carta Geologica d'Italia 1:50.000, Progetto CARG; Carte Geologiche della Regione Emilia-Romagna.

#### 4.1 CARATTERI AMBIENTALI E GEOMORFOLOGICI

---

*Il presente paragrafo illustra una sintesi del contesto ambientale e geomorfologico in cui si colloca l'area di studio. Tale sintesi è stata elaborata sulle informazioni contenute negli elaborati specifici a corredo del progetto e secondo le definizioni indicate nel MODI-Modulo Informativo dell'ICCD.*

Il tracciato in questione, con direttrice prevalente NNO-SSE, si distacca dall'area a sud della città di Ravenna e lungo il suo sviluppo, di circa 74,5 km, interessa zone in prevalenza pianeggianti alluvionali e costiere fino all'impianto di Rimini. Nel primo tratto il tracciato attraversa zone di terraferma formatesi dopo l'età romana e medievale.

Tutta l'area in esame è caratterizzata da morfologie pianeggianti con quote topografiche che non superano mai le poche decine di metri sul livello del mare. Il piano topografico scende progressivamente da sud-ovest a nord-est fino a raggiungere il livello del mare. Alcune zone, come la pianura costiera a ridosso di Fosso Ghiaia e l'area delle Saline di Cervia, sono particolarmente depresse.

I corsi d'acqua seguono il gradiente topografico regionale e formano un fitto reticolo costituito da pochi fiumi (Fiumi Uniti, Savio, Rubicone, Uso e Marecchia) e torrenti (Ghiaia, Bevano, Pisciatello, Rio Salto) principali e da numerosissimi fossi, scoli e canali di bonifica che drenano completamente tutto il tratto di pianura nel quale si sviluppa l'opera in progetto.

Litologicamente, da NNO a SSE si passa da depositi di "Piana di sabbia e Fronte deltizia", caratterizzati da limi, sabbie e sabbie fini con livelli decimetrici di sostanza organica decomposta, intercalati a sabbie fini e limi-argillosi con saltuariamente intercalazioni di livelli torbosi, a depositi di "Piana Alluvionale" caratterizzati da sabbie, limi-sabbiosi ed argille-limose (depositi di canale ed argine prossimale e distale), per arrivare all'attraversamento del Fiume Marecchia e del Fiume Uso in cui prevalgono ghiaie e sabbie in corpi canalizzati e lenticolari amalgamati, intercalati a sabbie e sabbie-limose in strati di spessore decimetrico (depositi di conoide e di terrazzo). Questi depositi alluvionali presentano una generale variabilità litologica per "eteropia di facies", sia in verticale che in orizzontale, strettamente connessa all'evoluzione quaternaria del reticolo fluviale verificatasi prevalentemente nell'Olocene superiore.

## 4.2 DATI TOPOGRAFICI E TOPONOMASTICI

---

### 4.2.1 Viabilità antica

L'attuale assetto del territorio mantiene quali assi generatori le direttrici viarie potenziate in età romana nelle consolari *via Popilia* e *via Aemilia*. La litoranea *via Popilia* (circa 132 a.C.) congiungeva Adria ad Aquileia, mentre la *via Aemilia* (183 a.C.) univa *Placentia*/Piacenza a *Ariminum*/Rimini mediante un *recto itinere* affiancato da altri tracciati e diverticoli minori. Questi assi influenzarono la distribuzione delle città e degli insediamenti rurali antichi, e rappresentarono gli assi principali su cui si generò la maglia della centuriazione. I tracciati pertinenti alla viabilità antica e medievale sono cartografati nell'**Allegato 1-rev01**.

### 4.2.2 Centuriazione

Il territorio conserva in parte la parcellazione agraria tracciata in età romana mediante la centuriazione, ossia il reticolo geometrico regolare articolato in lotti quadrati di 20 *actus* di lato (710 m). In estrema sintesi, le persistenze centuriali si conservano nei contesti territoriali dove il piano topografico attuale coincide geomorfologicamente con le paleosuperfici antiche. Gli elementi lineari accertati pertinenti alle centuriazioni di età romana sono cartografati nell'**Allegato 1-rev01**.

### 4.2.3 Toponomastica di formazione antica e medievale

In tutto il territorio attraversato dal progetto si riconoscono numerosi toponimi di presunta o accertata formazione preromana, latina o medievale. Si registrano toponimi prediali in *-anus/-ano* di origine romana, prevalentemente concentrati in aree pianeggianti dove sono attestati siti archeologici ed elementi della centuriazione); idronimi di origine latina o preromana; agiotoponimi di origine medievale; qualche toponimo riferibile a elementi strutturati esistenti, diruti o scomparsi. Tutti i toponimi di probabile o accertata origine antica o medievale sono evidenziati nell'**Allegato 1-rev01**.

## 4.3 DATI ARCHEOLOGICI

---

La registrazione delle informazioni relative ai siti archeologici individuati da fonti d'archivio e bibliografiche è sviluppata secondo i campi indicati in ICCD, *Scheda SI Sito Archeologico versione 3.00: norme di compilazione*, e riversati nel presente paragrafo.

Le presenze archeologiche individuate mediante la ricerca bibliografica e d'archivio sono cartografate nell'**Allegato 1-re01**.

I campi utilizzati per la compilazione delle schede di sito archeologico sono i seguenti:

**ID sito** = codice identificativo del sito, composto da sigla del Comune in caratteri maiuscoli come indicata nella Tabella 1 e numero progressivo (es. CM1), oppure ripreso dalla numerazione indicata nelle Carte delle potenzialità archeologiche dei PSC vigenti.

**Comune (Provincia)** = indica il comune nel quale si trova il sito, senza abbreviazioni, secondo le denominazioni ISTAT dei comuni italiani. Per chiarezza si riporta tra parentesi la sigla della provincia in cui il sito è ubicato. Es. Ravenna (RA).

**Frazione/ località** = indica la frazione o la località in cui è ubicato il sito, senza abbreviazioni e secondo le denominazioni delle località abitate dei fascicoli ISTAT.

**Ubicabilità** = il campo esprime il grado di esattezza per il posizionamento del sito secondo quattro gradi: esatta, buona, mediocre, approssimativa.

**Denominazione** = indica la denominazione tradizionale e/o storica con cui il sito stesso è noto. In caso di sito inedito o di nuova acquisizione, si è optato per il toponimo riportato nella cartografia di base.

**Definizione** = definisce il sito in base alle caratteristiche peculiari dal punto di vista topografico, funzionale, formale, ecc., secondo parametri quanto più possibile obiettivi e non interpretativi. Per il vocabolario da utilizzare si fa riferimento a ICCD, *Scheda SI Sito Archeologico: vocabolario per la compilazione dei campi*.

**Tipologia** = precisa, se possibile, la tipologia del sito nell'ambito della definizione prescelta. Nel caso sia possibile individuare più precisazioni tipologiche, indicare la prevalente oppure, in caso di rilevanza quantitativa dei beni contenuti, elencarne più d'una separandole con una barra ('/') seguita da uno spazio. Per il vocabolario da utilizzare si fa riferimento a ICCD, *Scheda SI Sito Archeologico: vocabolario per la compilazione dei campi*.

**Cronologia** = indica la *cronologia generica* e, se possibile, la *cronologia specifica* per l'intera sequenza insediativa del sito. La *cronologia generica* indica la fascia cronologica di riferimento (es.: Paleolitico medio, II millennio a.C., età romana, Altomedioevo, ecc.). È preferibile indicare un'espressione numerica seguita dalle indicazioni a.C., d.C. oppure B.P., rimandando a una definizione crono-culturale (es.: cultura villanoviana, ecc.) solo nei casi in cui non sia possibile una maggiore precisione. Qualora non sia possibile definire la fascia cronologica di riferimento con un'espressione univoca, è possibile utilizzare più espressioni separate da un trattino. Se l'arco complessivo di vita del sito non prevede soluzioni di continuità, le informazioni sono divise con un trattino ('-'), altrimenti sono separate mediante una barra ('/') seguita da uno spazio. La *cronologia specifica* indica la datazione specifica in secoli/anni, eventualmente anche a cavallo di secoli, indicando la data iniziale e quella finale dell'occupazione del sito anche mediante frazioni di secolo, seguita dalle sigle 'a.C.' e 'd.C.' (es.: sec. I a. C., sec. I a. C.- sec. III d.C., secc. IV a.C. - V d.C., secc. II a.C./ VII d.C., fine/ inizio, primo quarto, ecc.). Qualora non sia disponibile nessuna informazione inerente questo campo, si riporta 'non desumibile'.

**Modalità di ritrovamento** = il campo registra le circostanze relative alle modalità con cui è stato individuato fisicamente il sito sul territorio (fortuite, ricognizioni di superficie, scavi, altri tipi di indagini).

**Fonti e documenti** = si riportano le fonti bibliografiche che trattano del sito archeologico.

**Distanza dal progetto** = si indica, in metri, la distanza minima lineare tra il sito e l'intervento in progetto riferita alla progressiva km.

#### 4.3.1 Comune di Ravenna (RA)

*La numerazione dei siti in Comune di Ravenna corrisponde a quella utilizzata nella Carta delle potenzialità archeologiche del PSC.*

##### **ID sito: RA-CM001**

**Comune:** Ravenna (RA)

**Frazione/ località:** Campiano

**Ubicabilità:** esatta

**Denominazione:** Via Lunga

**Definizione:** insediamento

**Precisazione tipologica:** villa

**Cronologia:** età romana (I-IV sec. d.C.)

**Modalità di ritrovamento:** fortuita, scavo archeologico

**Fonti e documenti:** CPA Ravenna – Schede dei siti archeologici: frazioni

**Distanza dal progetto:** 2650 m dalla linea principale in progetto DN 650

##### **ID sito: RA-CM003**

**Comune:** Ravenna (RA)

**Frazione/ località:** Campiano

**Ubicabilità:** approssimativa

**Denominazione:** Via Standiana

**Definizione:** ritrovamento sporadico

**Precisazione tipologica:** segnacolo stradale (miliario)

**Cronologia:** età romana (IV sec. d.C.)

**Modalità di ritrovamento:** fortuita

**Fonti e documenti:** CPA Ravenna – Schede dei siti archeologici: frazioni

**Distanza dal progetto:** 340 m dalla linea principale in progetto DN 650

##### **ID sito: RA-CM004**

**Comune:** Ravenna (RA)

**Frazione/ località:** Campiano

**Ubicabilità:** approssimativa

**Denominazione:** Via Lunga 301

**Definizione:** ritrovamento sporadico

**Precisazione tipologica:** segnacolo stradale (miliario)

**Cronologia:** età romana (IV sec. d.C.)

**Modalità di ritrovamento:** segnalazione

**Fonti e documenti:** CPA Ravenna – Schede dei siti archeologici: frazioni

**Distanza dal progetto:** 820 m dalla linea principale in progetto DN 650

##### **ID sito: RA-CM005**

**Comune:** Ravenna (RA)

**Frazione/ località:** Campiano

**Ubicabilità:** mediocre

**Denominazione:** Via Standiana

**Definizione:** area ad uso funerario

**Precisazione tipologica:** necropoli

**Cronologia:** età romana (II sec. a.C. - IV sec. d.C.)

**Modalità di ritrovamento:** non desumibile

**Fonti e documenti:** CPA Ravenna – Schede dei siti archeologici: frazioni

**Distanza dal progetto:** 340 m dalla linea principale in progetto DN 650



**ID sito: RA-CM011****Comune:** Ravenna (RA)**Frazione/ località:** Campiano**Ubicabilità:** esatta**Denominazione:** Via Marana**Definizione:** area di materiali mobili**Precisazione tipologica:** area di frammenti fittili e materiali da costruzione**Cronologia:** età romana**Modalità di ritrovamento:** fortuita**Fonti e documenti:** CPA Ravenna – Schede dei siti archeologici: frazioni**Distanza dal progetto:** 2470 m dalla linea principale in progetto DN 650**ID sito: RA-CS004****Comune:** Ravenna (RA)**Frazione/ località:** Castiglione**Ubicabilità:** approssimativa**Denominazione:** Via Fiusignani**Definizione:** area di materiali mobili**Precisazione tipologica:** area di frammenti fittili e materiali da costruzione**Cronologia:** età romana**Modalità di ritrovamento:** fortuita**Fonti e documenti:** CPA Ravenna – Schede dei siti archeologici: frazioni**Distanza dal progetto:** 2300 m dalla linea principale in progetto DN 650**ID sito: RA-CS005****Comune:** Ravenna (RA)**Frazione/ località:** Castiglione**Ubicabilità:** approssimativa**Denominazione:** C. Foschi**Definizione:** ritrovamento sporadico**Precisazione tipologica:** elementi architettonici**Cronologia:** non precisabile**Modalità di ritrovamento:** fortuita**Fonti e documenti:** CPA Ravenna – Schede dei siti archeologici: frazioni**Distanza dal progetto:** 2300 m dalla linea principale in progetto DN 650**ID sito: RA-FG001****Comune:** Ravenna (RA)**Frazione/ località:** Fosso Ghiaia**Ubicabilità:** esatta**Denominazione:** Via Fosso Ghiaia**Definizione:** Infrastruttura viaria**Precisazione tipologica:** strada (via *Popilia*)**Cronologia:** età romana (132 a.C. – IV sec. d.C.)**Modalità di ritrovamento:** saggi di verifica archeologica preventiva (2005) e assistenza archeologica in corso d'opera (2009-2011) durante i lavori di interconnessione dell'Acquedotto della Romagna, tratto B**Fonti e documenti:** CPA Ravenna – Schede dei siti archeologici: frazioni**Distanza dal progetto:** 950 m dalla linea principale in progetto DN 650

**ID sito: RA-MD001**

**Comune:** Ravenna (RA)  
**Frazione/ località:** Madonna dell'Albero  
**Ubicabilità:** esatta  
**Denominazione:** San Bartolo  
**Definizione:** Infrastruttura idrica  
**Precisazione tipologica:** acquedotto  
**Cronologia:** età romana (II sec. d.C.)  
**Modalità di ritrovamento:** fortuita  
**Fonti e documenti:** CPA Ravenna – Schede dei siti archeologici: frazioni  
**Distanza dal progetto:** 940 m dalla linea principale in progetto DN 650

**ID sito: RA-SB001**

**Comune:** Ravenna (RA)  
**Frazione/ località:** San Bartolo  
**Ubicabilità:** esatta  
**Denominazione:** Via Conversa, 13  
**Definizione:** Insediamento  
**Precisazione tipologica:** edificio  
**Cronologia:** età moderna  
**Modalità di ritrovamento:** assistenza archeologica durante i lavori di adeguamento delle reti idrauliche e rialzi arginali (2013)  
**Fonti e documenti:** CPA Ravenna – Schede dei siti archeologici: frazioni  
**Distanza dal progetto:** 1600 m dalla linea principale in progetto DN 650

**ID sito: RA-SB002**

**Comune:** Ravenna (RA)  
**Frazione/ località:** San Bartolo  
**Ubicabilità:** esatta  
**Denominazione:** Via Cella, incrocio Via Trova  
**Definizione:** infrastruttura viaria/ area ad uso funerario  
**Precisazione tipologica:** strada/ tomba isolata  
**Cronologia:** età romana/ Tardoantico o Medioevo  
**Modalità di ritrovamento:** assistenza archeologica  
**Fonti e documenti:** CPA Ravenna – Schede dei siti archeologici: frazioni  
**Distanza dal progetto:** 2200 m dalla linea principale in progetto DN 650

**ID sito: RA-SI001**

**Comune:** Ravenna (RA)  
**Frazione/ località:** Savio  
**Ubicabilità:** approssimativa  
**Denominazione:** Via Romea sud  
**Definizione:** ritrovamento sporadico  
**Precisazione tipologica:** tronco di albero  
**Cronologia:** Tardoantico - Altomedioevo  
**Modalità di ritrovamento:** lavori di estrazione di cava (1989)  
**Fonti e documenti:** CPA Ravenna – Schede dei siti archeologici di Ravenna città  
**Distanza dal progetto:** 1020 m dalla linea principale in progetto DN 650

**ID sito: RA-SI002****Comune:** Ravenna (RA)**Frazione/ località:** Savio**Ubicabilità:** esatta**Denominazione:** Via Fosso Ghiaia**Definizione:** infrastruttura viaria/ area di materiale mobile**Precisazione tipologica:** strada (*via Popilia*)/ area di frammenti fittili**Cronologia:** età romana (fine II sec. a.C. - IV sec. d.C.)**Modalità di ritrovamento:** saggi archeologici preventivi alla realizzazione di una condotta del Canale Emiliano Romagnolo (2005-2006) e dei lavori di interconnessione dell'Acquedotto della Romagna, tratto B (2009-2011)**Fonti e documenti:** CPA Ravenna – Schede dei siti archeologici di Ravenna: frazioni**Distanza dal progetto:** 1080 m dalla linea principale in progetto DN 650**ID sito: RA-SI004****Comune:** Ravenna (RA)**Frazione/ località:** Savio**Ubicabilità:** esatta**Denominazione:** Valle Standiana**Definizione:** ritrovamento sporadico**Precisazione tipologica:** statuaria**Cronologia:** non precisabile**Modalità di ritrovamento:** fortuite**Fonti e documenti:** CPA Ravenna – Schede dei siti archeologici di Ravenna: frazioni**Distanza dal progetto:** 980 m dalla linea principale in progetto DN 650**ID sito: RA-SI005****Comune:** Ravenna (RA)**Frazione/ località:** Savio**Ubicabilità:** approssimativa**Denominazione:** Azienda Bevanella**Definizione:** ritrovamento sporadico**Precisazione tipologica:** sarcofago**Cronologia:** Tardoantico**Modalità di ritrovamento:** fortuite**Fonti e documenti:** CPA Ravenna – Schede dei siti archeologici di Ravenna: frazioni**Distanza dal progetto:** 1300 m dalla linea principale in progetto DN 650**ID sito: RA-SI006****Comune:** Ravenna (RA)**Frazione/ località:** Savio**Ubicabilità:** esatta**Denominazione:** podere Sant'Apollinare**Definizione:** infrastruttura viaria**Precisazione tipologica:** strada (*via Popilia*)**Cronologia:** età romana (132 a.C. – IV sec d.C.)**Modalità di ritrovamento:** fortuite**Fonti e documenti:** CPA Ravenna – Schede dei siti archeologici di Ravenna: frazioni**Distanza dal progetto:** 1300 m dalla linea principale in progetto DN 650

**ID sito: RA-SS002****Comune:** Ravenna (RA)**Frazione/ località:** Santo Stefano**Ubicabilità:** esatta**Denominazione:** via Beveta**Definizione:** area ad uso funerario**Precisazione tipologica:** necropoli**Cronologia:** età romana**Modalità di ritrovamento:** fortuite**Fonti e documenti:** CPA Ravenna – Schede dei siti archeologici di Ravenna: frazioni**Distanza dal progetto:** 690 m dalla linea principale in progetto DN 650**4.3.2 Comune di Cervia (RA)**

*La numerazione dei siti in Comune di Cervia corrisponde a quella utilizzata nella Carta delle potenzialità archeologiche del PSC.*

**ID sito: CE10****Comune:** Cervia (RA)**Frazione/ località:** Castiglione di Cervia/ C. Caroli**Ubicabilità:** buona**Denominazione:** Castiglione di Cervia**Definizione:** area di materiale mobile**Tipologia:** area di materiale da costruzione (frammenti di pavimento musivo)**Cronologia:** età romana**Modalità di ritrovamento:** raccolta di superficie**Fonti e documenti:** PSC di Cervia, Carta delle potenzialità archeologiche, sito CE010.**Distanza dal progetto:** 835 m dalla linea principale in progetto DN 650 al km 17+200.**ID sito: CE13****Comune:** Cervia (RA)**Frazione/ località:** Castiglione di Cervia/ Tantlon**Ubicabilità:** buona**Denominazione:** Tantlon**Definizione:** insediamento**Tipologia:** abitato**Cronologia:** età romana - età altomedievale**Modalità di ritrovamento:** studi storico-topografici; ricognizioni di superficie; archeologia preventiva (2015-16)**Fonti e documenti:** PSC di Cervia, Carta delle potenzialità archeologiche, sito CE013; Archivio SABAP-RA, relazione Phoenix s.r.l.**Distanza dal progetto:** 530 m dalla linea principale in progetto DN 650 al km 18+350; 570 m da Ric. Coll. Cervia-S. Maria DN 200 e relativo impianto di linea.

**ID sito: CE18****Comune:** Cervia (RA)**Frazione/ località:** Pisignano/ Casa Zarabini**Ubicabilità:** buona**Denominazione:** Pisignano, lungo via del Beneficio**Definizione:** area di materiale mobile**Tipologia:** area di frammenti fittili**Cronologia:** età romana**Modalità di ritrovamento:** raccolta di superficie**Fonti e documenti:** PSC di Cervia, Carta delle potenzialità archeologiche, sito CE018.**Distanza dal progetto:** 350 m dalla linea principale in progetto DN 650 al km 18+600.**ID sito: CE19****Comune:** Cervia (RA)**Frazione/ località:** Pisignano/ C. Spinelli**Ubicabilità:** buona**Denominazione:** Pisignano, C. Spinelli**Definizione:** area di materiale mobile**Tipologia:** area di frammenti fittili**Cronologia:** età romana**Modalità di ritrovamento:** raccolta di superficie**Fonti e documenti:** PSC di Cervia, Carta delle potenzialità archeologiche, sito CE019.**Distanza dal progetto:** 450 m dalla linea principale in progetto DN 650 al km 18+760.**ID sito: CE20****Comune:** Cervia (RA)**Frazione/ località:** Pisignano/ Casa Danesi**Ubicabilità:** buona**Denominazione:** Pisignano, C. Danesi**Definizione:** area di materiale mobile**Tipologia:** area di frammenti fittili**Cronologia:** età romana**Modalità di ritrovamento:** raccolta di superficie**Fonti e documenti:** PSC di Cervia, Carta delle potenzialità archeologiche, sito CE020.**Distanza dal progetto:** 80 m dalla linea principale in progetto DN 650 al km 19+240.**ID sito: CE26****Comune:** Cervia (RA)**Frazione/ località:** Pisignano/ San Bartolo**Ubicabilità:** buona**Denominazione:** Pisignano**Definizione:** area di materiale mobile**Tipologia:** area di frammenti fittili**Cronologia:** età romana**Modalità di ritrovamento:** raccolta di superficie**Fonti e documenti:** PSC di Cervia, Carta delle potenzialità archeologiche, sito CE026.**Distanza dal progetto:** 480 m dalla linea principale in progetto DN 650 al km 19+300.

**ID sito: CE27****Comune:** Cervia (RA)**Frazione/ località:** Villa Inferno/ Casa Zamagna**Ubicabilità:** buona**Denominazione:** Villa Inferno, C. Zamagna**Definizione:** area di materiale mobile**Tipologia:** area di frammenti fittili e materiale da costruzione**Cronologia:** età romana**Modalità di ritrovamento:** raccolta di superficie**Fonti e documenti:** PSC di Cervia, Carta delle potenzialità archeologiche, sito CE027.**Distanza dal progetto:** 215 m da dalla linea principale in progetto DN 650 al km 20+060.**ID sito: CE28****Comune:** Cervia (RA)**Frazione/ località:** Villa Inferno/ Casa Zamagna**Ubicabilità:** buona**Denominazione:** Villa Inferno, lungo via del Beneficio**Definizione:** deposizione di materiale**Tipologia:** ripostiglio monetale**Cronologia:** età romana (185-83 a.C.; Adriano)**Modalità di ritrovamento:** raccolta di superficie**Fonti e documenti:** PSC di Cervia, Carta delle potenzialità archeologiche, sito CE028.**Distanza dal progetto:** 300 m dalla linea principale in progetto DN 650 al km 20+300.**ID sito: CE31****Comune:** Cervia (RA)**Frazione/ località:** S. Andrea di Cervia/ Villa Inferno**Ubicabilità:** buona**Denominazione:** S. Andrea di Cervia, via del Beneficio**Definizione:** area ad uso funerario**Tipologia:** necropoli**Cronologia:** età romana**Modalità di ritrovamento:** ricognizione di superficie**Fonti e documenti:** PSC di Cervia, Carta delle potenzialità archeologiche, sito CE031.**Distanza dal progetto:** 90 m dalla linea principale in progetto DN 650 al km 20+800.**ID sito: CE32****Comune:** Cervia (RA)**Frazione/ località:** Salina di Cervia**Coordinate:****Ubicabilità:** esatta**Denominazione:** Ficocle**Definizione:** sito pluristratificato**Tipologia:** abitato**Cronologia:** età romana - età tardoantica (secc. III a.C.-VIII d.C.)**Modalità di ritrovamento:** raccolta di superficie, saggi non stratigrafici (scorsi anni Ottanta); ricognizioni di superficie (2012).**Fonti e documenti:** PTCP di Ravenna; PSC di Cervia, Carta delle potenzialità archeologiche, sito CE032.**Distanza dal progetto:** 1150 m dalla linea principale in progetto DN 650 al km 21+700.

**ID sito: CE33****Comune:** Cervia (RA)**Frazione/ località:** Chiesa Madonna della Neve**Ubicabilità:** esatta**Denominazione:** Cervia Vecchia**Definizione:** area di materiale mobile**Tipologia:** area di frammenti fittili e monete**Cronologia:** Medioevo**Modalità di ritrovamento:** raccolta di superficie**Fonti e documenti:** PTCP di Ravenna; PSC di Cervia, Carta delle potenzialità archeologiche, sito CE033**Distanza dal progetto:** 1030 m dalla linea principale in progetto DN 650 al km 20+600.**ID sito: CE35****Comune:** Cervia (RA)**Frazione/ località:** Valle Felici**Ubicabilità:** buona**Denominazione:** Valle Felici, proprietà Sbrozzi Paoloni, tra SS 16 e ex SS 71bis**Definizione:** insediamento**Tipologia:** abitato**Cronologia:** età del Bronzo antico e medio (secc. XVIII-XV a.C.)**Modalità di ritrovamento:** scavo archeologico**Fonti e documenti:** BERMOND MONTANARI 1991-92; PTCP di Ravenna; PSC di Cervia, Carta delle potenzialità archeologiche, sito CE035.**Distanza dal progetto:** 560 m dalla linea principale in progetto DN 650 al km 23+200.**ID sito: CE36****Comune:** Cervia (RA)**Frazione/ località:** Valle Felici**Ubicabilità:** buona**Denominazione:** Valle Felici, tra via dei Cosmonauti, SS 16 e ex SS 71bis**Definizione:** tracce di frequentazione**Tipologia:** paleosuoli antropizzati**Cronologia:** età del Bronzo/ età tardoantica**Modalità di ritrovamento:** pozzetti geognostici**Fonti e documenti:** PSC di Cervia, Carta delle potenzialità archeologiche, sito CE036.**Distanza dal progetto:** 1650 m dalla linea principale in progetto DN 650 al km 22+470.**ID sito: CE39****Comune:** Cervia (RA)**Frazione/ località:** S. Andrea di Cervia/ Aeroporto Militare**Ubicabilità:** esatta**Denominazione:** S. Andrea di Cervia, via del Confine**Definizione:** infrastrutture idriche**Tipologia:** pozzi**Cronologia:** età romana**Modalità di ritrovamento:** archeologia d'emergenza**Fonti e documenti:** PSC di Cervia, Carta delle potenzialità archeologiche, sito CE039.**Distanza dal progetto:** 1515 m dalla linea principale in progetto DN 650 al km 21+000.

**ID sito: CE41****Comune:** Cervia (RA)**Frazione/ località:** S. Andrea di Cervia**Ubicabilità:** esatta**Denominazione:** S. Andrea di Cervia**Definizione:** area di materiale mobile**Tipologia:** area di frammenti fittili e materiale da costruzione**Cronologia:** età romana**Modalità di ritrovamento:** ricognizioni di superficie (scorsi anni Ottanta; 2012)**Fonti e documenti:** PSC di Cervia, Carta delle potenzialità archeologiche, sito CE041.**Distanza dal progetto:** 825 m dalla linea principale in progetto DN 650 al km 21+170.**ID sito: CE42****Comune:** Cervia (RA)**Frazione/ località:** S. Andrea di Cervia**Ubicabilità:** esatta**Denominazione:** chiesa parrocchiale di S. Andrea Apostolo**Definizione:** strutture per il culto**Tipologia:** chiesa**Cronologia:** età moderna**Modalità di ritrovamento:** sondaggi geognostici**Fonti e documenti:** PSC di Cervia, Carta delle potenzialità archeologiche, sito CE042.**Distanza dal progetto:** 1060 m dalla linea principale in progetto DN 650 al km 21+300.**ID sito: CE51****Comune:** Cervia (RA)**Frazione/ località:** Montaletto/ Casa Zamagna**Ubicabilità:** buona**Denominazione:** Montaletto, lungo via ex SS71bis**Definizione:** area di materiale mobile**Tipologia:** area di frammenti fittili e materiale da costruzione**Cronologia:** età romana**Modalità di ritrovamento:** ricognizione di superficie**Fonti e documenti:** PSC di Cervia, Carta delle potenzialità archeologiche, sito CE051.**Distanza dal progetto:** 1840 m dalla linea principale in progetto DN 650 al km 23+000.**ID sito: CE57****Comune:** Cervia (RA)**Frazione/ località:** S. Andrea di Cervia/ Casa Diotalleri**Ubicabilità:** buona**Denominazione:** traversa S. Andrea**Definizione:** area di materiale mobile**Tipologia:** area di frammenti fittili e materiale da costruzione**Cronologia:** età romana**Modalità di ritrovamento:** ricognizione di superficie**Fonti e documenti:** PSC di Cervia, Carta delle potenzialità archeologiche, sito CE057.**Distanza dal progetto:** 1100 m dalla linea principale in progetto DN 650 al km 21+000.



**ID sito: CE58****Comune:** Cervia (RA)**Frazione/ località:** Visdomina/ Casa Barattelli**Ubicabilità:** buona**Denominazione:** Cannuzzo, podere Forti, via Cannuzzola**Definizione:** area di materiale mobile**Tipologia:** area di materiale da costruzione**Cronologia:** età romana**Modalità di ritrovamento:** ricognizione di superficie**Fonti e documenti:** PSC di Cervia, Carta delle potenzialità archeologiche, sito CE058.**Distanza dal progetto:** 325 m dalla linea principale in progetto DN 650 al km 25+240.**4.3.3 Comune di Cesenatico (FC)****ID sito: CS1****Comune:** Cesenatico (FC)**Frazione/ località:** Villamarina**Ubicabilità:** esatta**Denominazione:** Villamarina, Ramo Fiorentina**Definizione:** insediamento/ infrastrutture idriche**Tipologia:** fossato/ canalizzazioni**Cronologia:** età del Ferro/ età romana**Modalità di ritrovamento:** assistenza archeologica durante la realizzazione dell'impianto n. 45950 del Metanodotto Ravenna-Chieti DN 650 (2012)**Fonti e documenti:** Archivio SABAP-BO: relazione Tecne s.r.l., prot. 72 del 03/01/2013.**Distanza dal progetto:** 8 m dalla linea principale in progetto DN 650 al km 30+850**ID sito: CS2****Comune:** Cesenatico (FC)**Frazione/ località:** Case Venarella**Ubicabilità:** buona**Denominazione:** Ca' Turchi**Definizione:** luogo di attività produttiva**Tipologia:** fornaci**Cronologia:** età romana (secc. I-II d.C.)**Modalità di ritrovamento:** saggi archeologici**Fonti e documenti:** VEGGIANI-RONCUZZI 1969, n. 8; BERTANI-VULLO 1993, n. 71; BERTANI-MIGANI 1997, n. 56; FARFANETI 2000, n. 6, pp. 65-70, 111-160; PTCP 2006, tav. 2; SAMI 2011, n. 6.**Distanza dal progetto:** 260 m dalla linea principale in progetto DN 650 al km 29+500**ID sito: CS3****Comune:** Cesenatico (FC)**Frazione/ località:****Ubicabilità:** buona**Denominazione:** Ca' Turchi**Definizione:** area di materiale mobile**Tipologia:** area di frammenti fittili e materiale da costruzione, statuaria**Modalità di ritrovamento:** raccolte di superficie (1982, 1985-86)**Cronologia:** età romana (II sec. a.C. – IV sec. d.C.)**Fonti e documenti:** VEGGIANI-RONCUZZI 1969, n. 12; BERTANI-VULLO 1993, n. 72; BERTANI-MIGANI 1997, n. 60; SAMI 2011, n. 6.**Distanza dal progetto:** 330 m dalla linea principale in progetto DN 650 al km 30+250

**ID sito: CS4****Comune:** Cesenatico (FC)**Frazione/ località:** Ca' Romagnoli**Ubicabilità:** mediocre**Denominazione:** Case Romagnoli (Prato Prati)**Definizione:** area di materiale mobile**Tipologia:** area di frammenti fittili e materiale da costruzione**Modalità di ritrovamento:** segnalazione (1924); raccolte di superficie (1982, 1986)**Cronologia:** età romana**Fonti e documenti:** NIERI CALAMARI 1932, n. 6; VEGGIANI-RONCUZZI 1969, n. 11; BERTANI-VULLO 1993, n. 73; BERTANI-MIGANI 1997, n. 61; FARFANETI 2000, n. 7, pp. 70-72, SAMI 2011, n. 7.**Distanza dal progetto:** 40 m dalla linea principale in progetto DN 650 al km 30+420**ID sito: CS5****Comune:** Cesenatico (FC)**Frazione/ località:** C: Turchi**Ubicabilità:** mediocre**Denominazione:** tra via Fossa e il Canale di Bonificazione**Definizione:** aree di materiale mobile/ ritrovamento sporadico**Tipologia:** area di frammenti fittili/ tronchi fossili**Modalità di ritrovamento:** segnalazione A. Veggiani, A. Roncuzzi (1969); raccolta di superficie B. Ballerini (1993)**Cronologia:** età romana/ età del Ferro (VIII sec. a.C.)**Fonti e documenti:** VEGGIANI-RONCUZZI 1969, nn. 13-14; BERTANI-VULLO 1993, nn. 68-69; BALLERIN 1993, n. 7; BERTANI-MIGANI 1997, nn. 57-58.**Distanza dal progetto:** 850 m dalla linea principale in progetto DN 650 al km 30+250**ID sito: CS6****Comune:** Cesenatico (FC)**Frazione/ località:** Borella**Ubicabilità:** mediocre**Denominazione:** Borella, Ca' Chiaramonti**Definizione:** insediamento**Tipologia:** villa**Modalità di ritrovamento:** fortuite**Cronologia:** età romana**Fonti e documenti:** NIERI CALAMARI 1932, n. 5; VEGGIANI-RONCUZZI 1969, n. 7; BERTANI-VULLO 1993, n. 75; BERTANI-MIGANI 1997, n. 55; FARFANETI 2000, n. 4, pp. 58-61; SAMI 2011, n. 9; PTCP 2006, tav. 2.**Distanza dal progetto:** 80 m dalla linea principale in progetto DN 650 al km 28+500**ID sito: CS7****Comune:** Cesenatico (FC)**Frazione/ località:** Borella**Ubicabilità:** mediocre**Denominazione:** Borella, Ca' Montanari**Definizione:** area ad uso funerario**Tipologia:** tomba isolata**Modalità di ritrovamento:** fortuite**Cronologia:** età romana**Fonti e documenti:** VEGGIANI-RONCUZZI 1969, n. 9; BERTANI-VULLO 1993, n. 74; BERTANI-MIGANI 1997, n. 59; FARFANETI 2000, n. 4, pp. 61-62.**Distanza dal progetto:** 100 m dalla linea principale in progetto DN 650 al km 29+000

**ID sito: CS8****Comune:** Cesenatico (FC)**Frazione/ località:** Sala**Ubicabilità:** buona**Denominazione:** Sala, Ponte Rosso**Definizione:** infrastruttura viaria**Tipologia:** strada glareata (cd. "litoranea A")/ miliario**Modalità di ritrovamento:** fortuite**Cronologia:** età romana**Fonti e documenti:** BALLERIN 1993, nn. 1-2; MARALDI 2006, n. 130.**Distanza dal progetto:** 1000 m dalla linea principale in progetto DN 650 al km 31+000**ID sito: CS9****Comune:** Cesenatico (FC)**Frazione/ località:** Sala**Ubicabilità:** mediocre**Denominazione:** Sala, fondo Moschina**Definizione:** area di materiale mobile**Tipologia:** area di frammenti fittili e materiale da costruzione**Modalità di ritrovamento:** durante lavori agricoli**Cronologia:** età romana**Fonti e documenti:** MARALDI 2006, n. 131.**Distanza dal progetto:** 650 m dalla linea principale in progetto DN 650 al km 32+600; 440 m da Ric. Coll. Pozzi Agip Rubicone DN 100; 660 m da Rif. All. Comune di Gatteo Mare DN 100.**ID sito: CS10****Comune:** Cesenatico (FC)**Frazione/ località:** Ca' Bufalini**Ubicabilità:** buona**Denominazione:** Ca' Bufalini**Definizione:** insediamento**Tipologia:** villa (poi emporio?)**Modalità di ritrovamento:** sondaggi Veggiani-RoncuZZi (1969); saggi archeologici Sami (2008-2010)**Cronologia:** età romana - età tardoantica (I sec. a.C. - seconda metà VI sec. d.C.)**Fonti e documenti:** VEGGIANI-RONCUZZI 1969, pp. 3-24; SAMI 2011, pp. 21-26; SAMI 2014; PTCP 2006, tav. 2; PSC di Cesenatico, Valsat, elaborato V1.**Distanza dal progetto:** 940 m dalla linea principale in progetto DN 650 al km 26+350; 950 m da Ric. All. Zamagna Livio Cesenatico DN 100**ID sito: CS11****Comune:** Cesenatico (FC)**Frazione/ località:** Ca' Fila**Ubicabilità:** mediocre**Denominazione:** Ca' Fila**Definizione:** sito non identificato**Tipologia:** frammenti fittili e materiale da costruzione**Modalità di ritrovamento:** segnalazione**Cronologia:** età romana**Fonti e documenti:** VEGGIANI-RONCUZZI 1969, n. 10; BERTANI-VULLO 1993, n. 70; BERTANI-MIGANI 1997, n. 62.**Distanza dal progetto:** 455 m dalla linea principale in progetto DN 650 al km 30+180

**ID sito: CS12****Comune:** Cesenatico (FC)**Frazione/ località:** Ca' Fabbri**Ubicabilità:** buona**Denominazione:** Ca' Fabbri**Definizione:** infrastruttura viaria**Tipologia:** strada glareata (via Popilia e/o via del Confine)**Modalità di ritrovamento:** assistenza archeologica durante la posa del metanodotto SNAM Rete Gas All. Zamagna Livio (2008)**Cronologia:** età romana**Fonti e documenti:** Archivio SABAP-BO, relazione Tecne s.r.l. del 01/08/2008.**Distanza dal progetto:** 840 m dalla linea principale in progetto DN 650 al km 26+750 e dal Ric. All. Zamagna Livio Cesenatico DN 100.**4.3.4 Comune di Bellaria Igea Marina (RN)**

*La numerazione dei siti in Comune di Bellaria Igea Marina corrisponde a quella utilizzata nella Carta delle potenzialità archeologiche del PSC.*

**ID sito: BE31****Comune:** Bellaria Igea Marina (RN)**Frazione/ località:** C. Chiesa**Ubicabilità:** esatta**Denominazione:** tracce di frequentazione**Definizione:** paleosuolo antropizzato**Tipologia:** fossato/ canalizzazioni**Modalità di ritrovamento:** carotaggio manuale (2015)**Cronologia:** età romana**Fonti e documenti:** Archivio SABAP-RA, PSC di Bellaria Igea Marina, CPA, scheda BE031.**Distanza dal progetto:** 1350 m dalla linea principale in progetto DN 650 al km 35+750; 150 m da Rif. All. Comune di Bellaria DN 100.**4.3.5 Comune di S. Mauro Pascoli (FC)****ID sito: BE14****Comune:** San Mauro Pascoli (FC)**Frazione/ località:** Buratella/ La Montalaccia**Ubicabilità:** approssimativa**Denominazione:** Buratella, Campo Grande**Definizione:** area di materiale mobile**Tipologia:** area di frammenti fittili e materiale da costruzione**Modalità di ritrovamento:** raccolta di superficie (1999)**Cronologia:** età romana**Fonti e documenti:** Archivio SABAP-BO, PSC di Bellaria Igea Marina, CPA, scheda BE014.**Distanza dal progetto:** 450 m dalla linea principale in progetto DN 650 al km 35+000.

**ID sito: SM1**

**Comune:** San Mauro Pascoli (FC)

**Frazione/ località:** C. Torlonia

**Ubicabilità:** buona

**Denominazione:** Villa Torlonia

**Definizione:** area ad uso produttivo

**Tipologia:** fornace

**Modalità di ritrovamento:** scavo archeologico durante i lavori sul Canale Emiliano Romagnolo (2000-2002)

**Cronologia:** età romana

**Fonti e documenti:** CALANDRINI 2000; PTCP 2006, tav. 2.

**Distanza dal progetto:** 550 m dalla linea principale in progetto DN 650 al km 38+700; 450 m da Ric. All. RP Grassi DN 100 e relativo impianto di linea.

**ID sito: SM2**

**Comune:** San Mauro Pascoli (FC)

**Frazione/ località:**

**Ubicabilità:** buona

**Denominazione:** Ca' Uso

**Definizione:**

**Tipologia:**

**Modalità di ritrovamento:**

**Cronologia:**

**Fonti e documenti:** PTCP 2006, tav. 2.

**Distanza dal progetto:** 380 m dalla linea principale in progetto DN 650 al km 38+800; 560 m da Ric. All. RP Grassi DN 100 e relativo impianto di linea.

**ID sito: SM3**

**Comune:** San Mauro Pascoli (FC)

**Frazione/ località:**

**Ubicabilità:** buona

**Denominazione:**

**Definizione:**

**Tipologia:**

**Modalità di ritrovamento:**

**Cronologia:**

**Fonti e documenti:** PTCP 2006, tav. 2.

**Distanza dal progetto:** 150 m dalla linea principale in progetto DN 650 al km 40+400 (trenchless); 190 m da Rif. All. Santarcangelo 1° presa DN 100 e relativo impianto di linea.

#### 4.3.6 Comune di Rimini (RN)

*La numerazione dei siti in Comune di Rimini corrisponde a quella utilizzata nella Carta delle potenzialità archeologiche del vigente PSC.*

##### **ID sito: RN18**

**Comune:** Rimini (RN)

**Frazione/ località:** Sarzano/ Molini

**Ubicabilità:** buona

**Denominazione:** Sarzano

**Definizione:** insediamento

**Tipologia:** edificio rustico

**Modalità di ritrovamento:** non desumibile

**Cronologia:** età romana (I sec. a.C. - II sec. d.C.)

**Fonti e documenti:** FONTEMAGGI 1983, pp. 47-65; RODRIGUEZ 2001, p. 100, n. 91.

**Distanza dal progetto:** 500 m dalla linea principale in progetto DN 650 al km 48+000.

##### **ID sito: RN72**

**Comune:** Rimini (RN)

**Frazione/ località:** Vergiano

**Ubicabilità:** esatta

**Denominazione:** Santa Maria della Neve di Vergiano

**Definizione:** strutture per il culto

**Tipologia:** chiesa

**Modalità di ritrovamento:** in situ

**Cronologia:** Medioevo – età moderna (secc. XII-XVIII)

**Fonti e documenti:** PSC di Rimini, tav. C1.2, n. 009901400072 e scheda n. 70.

**Distanza dal progetto:** 325 m dalla linea principale in progetto DN 650 al km 49+670.

##### **ID sito: RN78**

**Comune:** Rimini (RN)

**Frazione/ località:** Vergiano/ via Montefiorino

**Ubicabilità:** esatta

**Denominazione:** Palazzo Quadrelli Ugolini

**Definizione:** insediamento

**Tipologia:** palazzo gentilizio

**Modalità di ritrovamento:** in situ

**Cronologia:** Medioevo – età moderna (dal XV sec.)

**Fonti e documenti:** PSC di Rimini, tav. C1.2, n. 009901400078 e scheda n. 75.

**Distanza dal progetto:** 126 m dalla linea principale in progetto DN 650 al km 49+600.

##### **ID sito: RN234**

**Comune:** Rimini (RN)

**Frazione/ località:** Covignano

**Ubicabilità:** esatta

**Denominazione:** Belvedere di Covignano, capanne età del ferro

**Definizione:** insediamento/ area ad uso funerario

**Tipologia:** capanna/ tomba

**Modalità di ritrovamento:** durante lavori edili (1996)

**Cronologia:** seconda età del Ferro (VI sec. a.C.)

**Fonti e documenti:** CARTOCETI 1998; RODRIGUEZ 2001, p. 92; PSC di Rimini, tav. C1.2, sito 09901400234 (scheda n. 24).

**Distanza dal progetto:** 1000 m dalla linea principale in progetto DN 650 al km 53+000 (trenchless).

**ID sito: RN235****Comune:** Rimini (RN)**Frazione/ località:** Covignano**Ubicabilità:** esatta**Denominazione:** Belvedere di Covignano, insediamento produttivo romano**Definizione:** area ad uso produttivo**Tipologia:** fornaci**Modalità di ritrovamento:** durante lavori edili (1996)**Cronologia:** età romana (secc. III a.C. – IV d.C.)**Fonti e documenti:** CARTOCETI 1998; RODRIGUEZ 2001, p. 92; PSC di Rimini, tav. C1.2, sito 09901400235, scheda n. 216.**Distanza dal progetto:** 1048 m dalla linea principale in progetto DN 650 al km 53+000 (trenchless).**ID sito: RN190****Comune:** Rimini (RN)**Frazione/ località:** San Vito**Ubicabilità:** esatta**Denominazione:** chiesa di San Vito e Modesto**Definizione:** strutture per il culto**Tipologia:** chiesa**Modalità di ritrovamento:** in situ**Cronologia:** età medievale – età moderna (secc. IX-XVIII)**Fonti e documenti:** PSC di Rimini, tav. C1.2, n. 009901400190 e scheda n. 175.**Distanza dal progetto:** 130 m dal Rif. All. Santarcangelo 1° presa DN 100.**ID sito: RN310****Comune:** Rimini (RN)**Frazione/ località:** San Vito**Ubicabilità:** esatta**Denominazione:** San Giovanni in Perareto, statuetta bronzea**Definizione:** ritrovamento sporadico**Tipologia:** statuetta bronzea di Venere nuda**Modalità di ritrovamento:** fortuite (1941)**Cronologia:** età romana**Fonti e documenti:** PSC di Rimini, tav. C1.2, n. 009901400310 e scheda n. 286.**Distanza dal progetto:** 554 m dalla linea principale in progetto DN 650 al km 43+250.**ID sito: RN311****Comune:** Rimini (RN)**Frazione/ località:** Vergiano/ Ghetto Randuzzi**Ubicabilità:** buona**Denominazione:** Vergiano, necropoli prediale**Definizione:** area ad uso funerario**Tipologia:** necropoli**Modalità di ritrovamento:** fortuite (1963)**Cronologia:** età romana (III sec. d.C.)**Fonti e documenti:** PSC di Rimini, tav. C1.2, n. 009901400311 e scheda n. 287.**Distanza dal progetto:** 1100 m dalla linea principale in progetto DN 650 al km 49+000.

**ID sito: RN312****Comune:** Rimini (RN)**Frazione/ località:** Vergiano/ Ghetto Randuzzi**Ubicabilità:** mediocre**Denominazione:** Vergiano, materiale sporadico**Definizione:** ritrovamento sporadico**Tipologia:** monete, vaso istoriato e testa o busto di bronzo**Modalità di ritrovamento:** fortuite (1969)**Cronologia:** età romana**Fonti e documenti:** PSC di Rimini, tav. C1.2, n. 009901400312 e scheda n. 288.**Distanza dal progetto:** 845 m dalla linea principale in progetto DN 650 al km 49+000.**ID sito: RN314****Comune:** Rimini (RN)**Frazione/ località:** Vergiano**Ubicabilità:** buona**Denominazione:** Vergiano, materiale sporadico**Definizione:** ritrovamento sporadico**Tipologia:** frammenti fittili**Modalità di ritrovamento:** fortuite (1985)**Cronologia:** età romana**Fonti e documenti:** PSC di Rimini, tav. C1.2, n. 009901400314 e scheda n. 290.**Distanza dal progetto:** 490 m dalla linea principale in progetto DN 650 al km 50+000.**ID sito: RN338****Comune:** Rimini (RN)**Frazione/ località:** Vergiano/ via Montechiaro**Ubicabilità:** esatta**Denominazione:** Sant'Aquilina**Definizione:** strutture per il culto**Tipologia:** chiesa**Modalità di ritrovamento:** fonti documentarie**Cronologia:** Medioevo – età moderna (secc. XII-XIX)**Fonti e documenti:** PSC di Rimini, tav. C1.2.**Distanza dal progetto:** 650 m dalla linea principale in progetto DN 650 al km 49+500.**ID sito: RN343****Comune:** Rimini (RN)**Frazione/ località:** Santa Giustina**Ubicabilità:** esatta**Denominazione:** Santa Giustina**Definizione:** strutture per il culto**Tipologia:** chiesa**Modalità di ritrovamento:** in situ**Cronologia:** Medioevo (dal XIII sec.)**Fonti e documenti:** PSC di Rimini, tav. C1.2, n. 009901400343 e scheda n. 318.**Distanza dal progetto:** 555 m dalla linea principale in progetto DN 650 al km 45+550.



**ID sito: RN344****Comune:** Rimini (RN)**Frazione/ località:** S. Maria in Cerreto**Ubicabilità:** esatta**Denominazione:** Santa Maria**Definizione:** strutture per il culto**Tipologia:** chiesa**Modalità di ritrovamento:** in situ**Cronologia:** Medioevo – età moderna (secc. XII-XVIII)**Fonti e documenti:** PSC di Rimini, tav. C1.2, n. 009901400344 e scheda n. 319.**Distanza dal progetto:** 390 m dalla linea principale in progetto DN 650 al km 57+000.**ID sito: RN345****Comune:** Rimini (RN)**Frazione/ località:** San Salvatore**Ubicabilità:** buona**Denominazione:** chiesa di San Salvatore**Definizione:** strutture per il culto**Tipologia:** chiesa**Modalità di ritrovamento:** saggi archeologici (1991)**Cronologia:** età romana? / Medioevo – età moderna (secc. XIII-XVIII)**Fonti e documenti:** PSC di Rimini, tav. C1.2, n. 009901400345 e scheda n. 320.**Distanza dal progetto:** 285 m dalla linea principale in progetto DN 650 al km 59+625.**ID sito: RN379****Comune:** Rimini (RN)**Frazione/ località:** Covignano/ Villa Belvedere**Ubicabilità:** esatta**Denominazione:** Villa Soleri Cassoli**Definizione:** insediamento**Tipologia:** villa**Modalità di ritrovamento:** in situ**Cronologia:** età moderna (sec. XVIII)**Fonti e documenti:** PSC di Rimini, tav. C1.2, sito 09901400379 e scheda n. 352.**Distanza dal progetto:** 1110 m dalla linea principale in progetto DN 650 al km 53+360.**ID sito: RN380****Comune:** Rimini (RN)**Frazione/ località:** Covignano/ Villa Bianchini**Ubicabilità:** esatta**Denominazione:** Covignano, Villa Bianchini**Definizione:** insediamento**Tipologia:** villa**Modalità di ritrovamento:** in situ**Cronologia:** età moderna (sec. XVIII)**Fonti e documenti:** PSC di Rimini, tav. C1.2, n. 009901400380 e scheda n. 353.**Distanza dal progetto:** 950 m dalla linea principale in progetto DN 650 al km 53+000 (trenchless).

**ID sito: RN382****Comune:** Rimini (RN)**Frazione/ località:** San Lorenzo in Correggiano**Ubicabilità:** esatta**Denominazione:** San Lorenzo**Definizione:** strutture per il culto**Tipologia:** chiesa**Modalità di ritrovamento:** in situ**Cronologia:** Medioevo – età moderna (secc. XIII-XVIII)**Fonti e documenti:** PSC di Rimini, tav. C1.2, n. 009901400382 e scheda n. 355.**Distanza dal progetto:** 1500 m dalla linea principale in progetto DN 650 al km 57+400.**ID sito: RN396****Comune:** Rimini (RN)**Frazione/ località:** Covignano/ San Fortunato**Ubicabilità:** esatta**Denominazione:** San Fortunato, insediamento seconda età del ferro**Definizione:** area di materiale mobile**Tipologia:** area di frammenti fittili**Modalità di ritrovamento:** fortuito (1996)**Cronologia:** età del Ferro**Fonti e documenti:** PSC di Rimini, tav. C1.2, sito 09901400397 e scheda n. 368.**Distanza dal progetto:** 975 m dalla linea principale in progetto DN 650 al km 53+360.**ID sito: RN406****Comune:** Rimini (RN)**Frazione/ località:** Ghetto Mavossi**Ubicabilità:** buona**Denominazione:** Ghetto Mavossi, rustico romano**Definizione:** tracce di insediamento**Tipologia:** strutture murarie**Modalità di ritrovamento:** durante lavori agricoli (1961)**Cronologia:** età romana**Fonti e documenti:** ZUFFA 1962; ZUFFA 1970, pp. 308-309, n. 12; MAIOLI 1980, p. 83, Tav. XXII,1; FONTEMAGGI 1984, p. 27; MAURI 1992, scheda n. M2/39, p. 371, nota 41; FONTEMAGGI-PIOLANTI 1995, p. 556, n. 29; PSC di Rimini, tav. C1.2, sito 09901400407 e scheda n. 377.**Distanza dal progetto:** 1060 m da Rif. All. Pasta Agnesi DN 100.**ID sito: RN407****Comune:** Rimini (RN)**Frazione/ località:****Ubicabilità:** mediocre**Denominazione:** Ghetto Mavossi**Definizione:** ritrovamento sporadico**Tipologia:** frammento di *lekythos***Modalità di ritrovamento:** durante lavori agricoli (1961)**Cronologia:** seconda età del Ferro**Fonti e documenti:** PSC di Rimini, tav. C1.2, sito 09901400407 (scheda n. 23).**Distanza dal progetto:** 1060 m da Rif. All. Pasta Agnesi DN 100.

**ID sito: RN414****Comune:** Rimini (RN)**Frazione/ località:** San Lorenzo in Correggiano**Ubicabilità:** approssimativa**Denominazione:** San Lorenzo in Correggiano, materiale romano**Definizione:** ritrovamento fortuito**Tipologia:** non desumibile**Modalità di ritrovamento:** fortuite (s.d.)**Cronologia:** età romana**Fonti e documenti:** PSC di Rimini, tav. C1.2, n. 009901400414 e scheda n. 384.**Distanza dal progetto:** 970 m dalla linea principale in progetto DN 650 al km 58+400, 1000 m da Rif. All. Comune di Coriano 2° presa DN 100.**ID sito: RN415****Comune:** Rimini (RN)**Frazione/ località:** San Lorenzo in Correggiano**Ubicabilità:** mediocre**Denominazione:** San Lorenzo in Correggiano, reperti fittili**Definizione:** ritrovamento sporadico**Tipologia:** frammenti fittili con bollo**Modalità di ritrovamento:** non desumibile**Cronologia:** età romana**Fonti e documenti:** PSC di Rimini, tav. C1.2, n. 009901400415 e scheda n. 385.**Distanza dal progetto:** 1470 m dalla linea principale in progetto DN 650 al km 57+400.**ID sito: RN421****Comune:** Rimini (RN)**Frazione/ località:** Sant'Aquilina**Ubicabilità:** approssimativa**Denominazione:** Sant'Aquilina, tomba villanoviana**Definizione:** area ad uso funerario**Tipologia:** tomba isolata**Modalità di ritrovamento:** fortuite (XIX sec.)**Cronologia:** età del Ferro (Villanoviano)**Fonti e documenti:** C.A. 1949, p. 59, n. 93; SCARANI 1963, p. 502, n. 422 Fe1; GENTILI 1987, p. 31; FONTEMAGGI 1994, p. 23; PSC di Rimini, tav. C1.2, n. 09901400421 e scheda n. 391.**Distanza dal progetto:** 650 m dalla linea principale in progetto DN 650 al km 53+960; 670 m da All. Ric. Repubblica di San Marino 2° presa DN 100.**ID sito: RN422****Comune:** Rimini (RN)**Frazione/ località:** Vergiano/ podere Gaddini**Ubicabilità:** approssimativa**Denominazione:** Vergiano, materiale villanoviano**Definizione:** area ad uso funerario**Tipologia:** tomba isolata**Modalità di ritrovamento:** durante lavori agricoli (1899)**Cronologia:** età del Ferro (IX sec. a.C.)**Fonti e documenti:** C.A. 1949, pp. 50-51, n. 42; SCARANI 1963, p. 503, n. 426 Fe1; ZUFFA 1970, p. 308, n. 11; GENTILI 1987, p. 30; GRAZIOSI RIPA 1980, p. 61; PSC di Rimini, tav. C1.2, n. 09901400422 e scheda n. 362.**Distanza dal progetto:** 640 m dalla linea principale in progetto DN 650 al km 49+380.

**ID sito: RN428****Comune:** Rimini (RN)**Frazione/ località:** Vergiano**Ubicabilità:** esatta**Denominazione:** Vergiano, insediamento romano**Definizione:** area di materiale mobile**Tipologia:** area di frammenti fittili e materiale da costruzione**Modalità di ritrovamento:** raccolta di superficie (1985)**Cronologia:** età romana (secc. III a.C. – V d.C.)**Fonti e documenti:** PSC di Rimini, tav. C1.2, n. 009901400428 e scheda n. 397.**Distanza dal progetto:** 513 m dalla linea principale in progetto DN 650 al km 49+800.**ID sito: RN448****Comune:** Rimini (RN)**Frazione/ località:****Ubicabilità:** mediocre**Denominazione:** S. Lorenzo in Correggiano**Definizione:** area di materiale mobile - tracce di frequentazione**Tipologia:** area di frammenti fittili e industria litica - paleosuolo antropizzato**Modalità di ritrovamento:** ricognizione di superficie (1983)**Cronologia:** Neo-eneolitico**Fonti e documenti:** BAGOLINI *et al.* 1989, pp. 76-77, 83-86, nn. XI e XIV; DELUCCA 1996, pp. 24, 53; PSC di Rimini, tav. C1.2, sito 09901400448 e scheda n. 417.**Distanza dal progetto:** 1465 m dalla linea principale in progetto DN 650 al km 59+475; 1600 m da All. Rif. Comune di Coriano 2° presa DN 100.**ID sito: RN449****Comune:** Rimini (RN)**Frazione/ località:** S. Lorenzo in Correggiano**Ubicabilità:** esatta**Denominazione:** S. Lorenzo in Correggiano, selci**Definizione:** ritrovamento sporadico**Tipologia:** industria litica**Modalità di ritrovamento:** ricognizione di superficie (1979)**Cronologia:** Eneolitico**Fonti e documenti:** PSC di Rimini, tav. C1.2, sito 09901400449 e scheda n. 418.**Distanza dal progetto:** 995 m dalla linea principale in progetto DN 650 al km 58+000; 870 m da All. Rif. Comune di Coriano 2° presa DN 100.**ID sito: RN471****Comune:** Rimini (RN)**Frazione/ località:** San Salvatore/ via S. Lorenzo di Correggiano**Ubicabilità:** esatta**Denominazione:** San Salvatore, capanna**Definizione:** tracce di insediamento**Tipologia:** area di frammenti fittili e industria litica**Modalità di ritrovamento:** ricognizione di superficie O. Delucca (1979)**Cronologia:** Neolitico**Fonti e documenti:** BAGOLINI *et al.* 1989, p. 90, n. XV; DELUCCA 2011, p. 34; PSC di Rimini, tav. C1.2, n. 09901400471 e scheda n. 440.**Distanza dal progetto:** 507 m dalla linea principale in progetto DN 650 al km 58+335.

**ID sito: RN472****Comune:** Rimini (RN)**Frazione/ località:** Case del Molino**Ubicabilità:** buona**Denominazione:** Casalecchio, capanne**Definizione:** tracce di insediamento**Tipologia:** area di frammenti fittili e materiale da costruzione**Modalità di ritrovamento:** ricognizione di superficie O. Delucca (1980)**Cronologia:** età del Bronzo finale (sec. XI a.C.)**Fonti e documenti:** DELUCCA 1996, pp. 74-76, figg. 92-94; PSC di Rimini, tav. C1.2, sito 09901400472 (scheda n. 44).**Distanza dal progetto:** 1670 m dalla linea principale in progetto DN 650 al km 61+450; 1840 m da Rif. All. Comune di Coriano 1° presa DN 100 e da Ric. All. Derivazione per Riccione DN 100.**ID sito: RN476****Comune:** Rimini (RN)**Frazione/ località:** Ghetto Tamagnino/ SP 41 via Montescudo**Ubicabilità:** buona**Denominazione:** Ghetto Tamagnino, insediamento**Definizione:** area di materiale mobile**Tipologia:** area di frammenti fittili e metallici (monete e pani di ferro)**Modalità di ritrovamento:** ritrovamento fortuito (s.d.)**Cronologia:** età romana**Fonti e documenti:** PSC di Rimini, tav. C1.2, n. 009901400476 e scheda n. 445.**Distanza dal progetto:** interferente alla linea principale in progetto DN 650 dal km 57+735 al km 57+913.**ID sito: RN478****Comune:** Rimini (RN)**Frazione/ località:** San Salvatore/ Ghetto Casette**Ubicabilità:** esatta**Denominazione:** Ghetto Casette, insediamento**Definizione:** tracce di insediamento**Tipologia:** area di frammenti fittili e industria litica**Modalità di ritrovamento:** ricognizione di superficie O. Delucca (1988)**Cronologia:** Neolitico**Fonti e documenti:** BAGOLINI *et al.* 1989, p. 90, n. XVI; DELUCCA 2011, pp. 29, 32; PSC di Rimini, tav. C1.2, sito 09901400478.**Distanza dal progetto:** interferente alla linea principale in progetto DN 650 dal km 58+960 al km 58+970, interferente a strada di accesso provvisorio su una lunghezza di 238 m.**ID sito: RN535****Comune:** Rimini (RN)**Frazione/ località:** Covignano**Ubicabilità:** approssimativa**Denominazione:** Colle Paradiso (zona A)**Definizione:** tracce di frequentazione**Tipologia:** industria litica**Modalità di ritrovamento:** ricerca di superficie S. Sabbattini (1968); saggio archeologico C. Peretto (1988)**Cronologia:** Paleolitico Inferiore**Fonti e documenti:** SABATTINI 1984; ANTONIAZZI-BAROGI-BIORDI 1996, pp. 28, 41-43, 95, 99; BAROGI *et al.* 1996, pp. 103-127; PSC di Rimini, tav. C1.2, sito 09901400535 e scheda n. 503.**Distanza dal progetto:** 1120 m dalla linea principale in progetto DN 650 al km 53+000 (trenchless).

**ID sito: RN542****Comune:** Rimini (RN)**Frazione/ località:** San Martino in Riparotta/ via Maiano**Ubicabilità:** esatta**Denominazione:** San Martino in Riparotta, rustico**Definizione:** insediamento**Tipologia:** edificio**Modalità di ritrovamento:** fortuite (1979)**Cronologia:** età romana (secc. II a.C. - V d.C.)**Fonti e documenti:** PSC di Rimini, tav. C1.2, n. 009901400542 e scheda n. 509.**Distanza dal progetto:** 600 m dalla linea principale in progetto DN 650 al km 46+000.**ID sito: RN548****Comune:** Rimini (RN)**Frazione/ località:** Santa Giustina/ S. Martino in Riparotta**Ubicabilità:** esatta**Denominazione:** Via Emilia, recinto funerario**Definizione:** area ad uso funerario**Tipologia:** monumento funerario**Modalità di ritrovamento:** fortuite (1994)**Cronologia:** età romana (secc. III-V d.C.)**Fonti e documenti:** PSC di Rimini, tav. C1.2, n. 009901400548 e scheda n. 514.**Distanza dal progetto:** 568 m dalla linea principale in progetto DN 650 al km 45+500.**ID sito: RN550****Comune:** Rimini (RN)**Frazione/ località:** Vergiano/ SP 258 Marecchiese angolo via Sarzana**Ubicabilità:** mediocre**Denominazione:** Vergiano, terra di riporto**Definizione:** non desumibile**Tipologia:** non desumibile**Modalità di ritrovamento:** segnalazione durante lavori presso l'ex Guardia di Finanza di via Montefeltro (s.d.)**Cronologia:** non desumibile**Fonti e documenti:** PSC di Rimini, tav. C1.2, n. 009901400550 e scheda n. 516.**Distanza dal progetto:** 95 m dalla linea principale in progetto DN 650 al km 49+000.**ID sito: RN558****Comune:** Rimini (RN)**Frazione/ località:** San Vito**Ubicabilità:** esatta**Denominazione:** San Vito, ponte medievale sul Torrente Uso**Definizione:** infrastruttura viaria**Tipologia:** ponte**Modalità di ritrovamento:** in situ**Cronologia:** età medievale – età moderna (con riuso di materiale di età romana)**Fonti e documenti:** PSC di Rimini, tav. C1.2, n. 009901400558 e scheda n. 523.**Distanza dal progetto:** interferente al Rif. All. Santarcangelo 1° presa DN 100.

**ID sito: RN644****Comune:** Rimini (RN)**Frazione/ località:** Santa Giustina/ Ca' Tomba**Ubicabilità:** mediocre**Denominazione:** Santa Giustina, struttura fortificata "tomba"**Definizione:** insediamento**Tipologia:** insediamento fortificato**Modalità di ritrovamento:** notizie documentarie, verifica storico-topografica**Cronologia:** Medioevo (metà XIII sec.)**Fonti e documenti:** PSC di Rimini, tav. C1.2, n. 009901400644 e scheda n. 609.**Distanza dal progetto:** 80 m dalla linea principale in progetto DN 650 al km 45+000.**4.3.7 Comune di Misano Adriatico (RN)**

*La numerazione dei siti in Comune di Misano Adriatico corrisponde a quella utilizzata nella Carta delle potenzialità archeologiche del vigente PUG.*

**ID sito: 099005-01****Comune:** Misano Adriatico (RN)**Frazione/ località:** Tombaccia**Ubicabilità:** buona**Denominazione:** alveo del torrente Conca (zona a mare del metanodotto)**Definizione:** tracce di frequentazione**Tipologia:** fauna/ industria litica/ resti vegetali**Modalità di ritrovamento:** raccolta di superficie (1974); sopralluogo per rilievi geologici (1990-91)**Cronologia:** Paleolitico inferiore**Fonti e documenti:** PUG 2019**Distanza dal progetto:** 296 m dalla linea principale in progetto DN 650.**ID sito: 099005-02a****Comune:** Misano Adriatico (RN)**Frazione/ località:** Gorguccia**Ubicabilità:** buona**Denominazione:** via Gorguccia (Ca' Tonti)**Definizione:** area di materiale mobile**Tipologia:** area di frammenti fittili e materiale da costruzione**Modalità di ritrovamento:** raccolta di superficie (1969)**Cronologia:** età romana**Fonti e documenti:** PUG 2019**Distanza dal progetto:** 45 m dalla linea principale in progetto DN 650.**ID sito: 099005-02b****Comune:** Misano Adriatico (RN)**Frazione/ località:** Gorguccia**Ubicabilità:** buona**Denominazione:** via Gorguccia (Ca' Tonti)**Definizione:** area di materiale mobile**Tipologia:** necropoli**Modalità di ritrovamento:** raccolta di superficie (1969)**Cronologia:** età romana**Fonti e documenti:** PUG 2019**Distanza dal progetto:** 20 m dalla linea principale in progetto DN 650.

**ID sito: 099005-02c**

**Comune:** Misano Adriatico (RN)  
**Frazione/ località:** Gorguccia  
**Ubicabilità:** buona  
**Denominazione:** via Gorguccia (Ca' Tonti)  
**Definizione:** area di materiale mobile  
**Tipologia:** industria litica  
**Modalità di ritrovamento:** raccolta di superficie (1969)  
**Cronologia:** Paleolitico inferiore  
**Fonti e documenti:** PUG 2019  
**Distanza dal progetto:** 80 m dalla linea principale in progetto DN 650.

**ID sito: 099005-03a**

**Comune:** Misano Adriatico (RN)  
**Frazione/ località:** Gorguccia  
**Ubicabilità:** buona  
**Denominazione:** via Gorguccia (podere Ca' Signorini)  
**Definizione:** area di materiale mobile  
**Tipologia:** area di frammenti fittili e materiale da costruzione  
**Modalità di ritrovamento:** raccolta di superficie (1969)  
**Cronologia:** età romana  
**Fonti e documenti:** PUG 2019  
**Distanza dal progetto:** 435 m dalla linea principale in progetto DN 650.

**ID sito: 099005-03b**

**Comune:** Misano Adriatico (RN)  
**Frazione/ località:** Gorguccia  
**Ubicabilità:** buona  
**Denominazione:** via Gorguccia (podere Ca' Signorini)  
**Definizione:** area di materiale mobile  
**Tipologia:** area di frammenti fittili e materiale da costruzione  
**Modalità di ritrovamento:** raccolta di superficie (1969)  
**Cronologia:** età romana  
**Fonti e documenti:** PUG 2019  
**Distanza dal progetto:** 510 m dalla linea principale in progetto DN 650.

**ID sito: 099005-03c**

**Comune:** Misano Adriatico (RN)  
**Frazione/ località:** Gorguccia  
**Ubicabilità:** buona  
**Denominazione:** via Gorguccia (podere Ca' Signorini)  
**Definizione:** tracce di frequentazione  
**Tipologia:** industria litica  
**Modalità di ritrovamento:** raccolta di superficie (1969)  
**Cronologia:** Paleolitico inferiore  
**Fonti e documenti:** PUG 2019  
**Distanza dal progetto:** 392 m dalla linea principale in progetto DN 650.



**ID sito: 099005-04**

**Comune:** Misano Adriatico (RN)  
**Frazione/ località:** Case Ferri  
**Ubicabilità:** buona  
**Denominazione:** via Fagnano (podere Baldinini)  
**Definizione:** tracce di frequentazione  
**Tipologia:** industria litica  
**Modalità di ritrovamento:** durante lavori di estrazione di argilla (1975)  
**Cronologia:** Paleolitico inferiore  
**Fonti e documenti:** PUG 2019  
**Distanza dal progetto:** 85 m dalla linea principale in progetto DN 650.

**ID sito: 099005-05**

**Comune:** Misano Adriatico (RN)  
**Frazione/ località:** Fagnano/ Ca' Bastella  
**Ubicabilità:** scarsa  
**Denominazione:** a est di Case Bastella  
**Definizione:** area di materiale mobile  
**Tipologia:** industria litica  
**Modalità di ritrovamento:** dato bibliografico (1987)  
**Cronologia:** Paleolitico  
**Fonti e documenti:** PUG 2019  
**Distanza dal progetto:** 235 m dalla linea principale in progetto DN 650.

**ID sito: 099005-08c**

**Comune:** Misano Adriatico (RN)  
**Frazione/ località:** Santamonica  
**Ubicabilità:** buona  
**Denominazione:** Autodromo S. Monica (ora Misano World Circuit 'Marco Simoncelli')  
**Definizione:** insediamento  
**Tipologia:** abitato  
**Modalità di ritrovamento:** archeologia d'emergenza durante i lavori di realizzazione e di ampliamento dell'autodromo (1972, 1980, 1992)  
**Cronologia:** Neolitico  
**Fonti e documenti:** PUG 2019  
**Distanza dal progetto:** 1570 m dalla linea principale in progetto DN 650.

**ID sito: 099005-18a**

**Comune:** Misano Adriatico (RN)  
**Frazione/ località:** Osteria/ Cella Simbeni, via delle Fornaci  
**Ubicabilità:** buona  
**Denominazione:** podere Montaletto  
**Definizione:** area ad uso funerario  
**Tipologia:** necropoli  
**Modalità di ritrovamento:** raccolta di superficie (1967)  
**Cronologia:** seconda età del Ferro (V sec. a.C.)  
**Fonti e documenti:** PUG 2019  
**Distanza dal progetto:** 1565 m dalla linea principale in progetto DN 650; 1400 m da All. Rif. Metano Fano srl DN 100.

**ID sito: 099005-23a****Comune:** Misano Adriatico (RN)**Frazione/ località:** Ca' Bastella**Ubicabilità:** buona**Denominazione:** via Fontanone (zona Fagnano, podere Mozzoni)**Definizione:** insediamento**Tipologia:** edificio**Modalità di ritrovamento:** raccolta di superficie, segnalazione durante posa del metanodotto (1975)**Cronologia:** età romana**Fonti e documenti:** PUG 2019**Distanza dal progetto:** 120 m dalla linea principale in progetto DN 650.**ID sito: 099005-23b****Comune:** Misano Adriatico (RN)**Frazione/ località:** Ca' Bastella**Ubicabilità:** buona**Denominazione:** via Fontanone (zona Fagnano, podere Mozzoni)**Definizione:** area ad uso produttivo**Tipologia:** fornace**Modalità di ritrovamento:** raccolta di superficie, segnalazione durante posa del metanodotto (1975)**Cronologia:** età romana**Fonti e documenti:** PUG 2019**Distanza dal progetto:** 225 m dalla linea principale in progetto DN 650.**ID sito: 099005-23c****Comune:** Misano Adriatico (RN)**Frazione/ località:** Ca' Bastella**Ubicabilità:** buona**Denominazione:** via Fontanone (zona Fagnano, podere Mozzoni)**Definizione:** tracce di insediamento**Tipologia:** focolare**Modalità di ritrovamento:** raccolta di superficie, segnalazione durante posa del metanodotto (1975)**Cronologia:** Neo-eneolitico**Fonti e documenti:** PUG 2019**Distanza dal progetto:** 330 m dalla linea principale in progetto DN 650.**ID sito: 099005-25****Comune:** Misano Adriatico (RN)**Frazione/ località:** Misano Monte**Ubicabilità:** discreta**Denominazione:** Misano Monte, via A. Saffi**Definizione:** tracce di insediamento**Tipologia:** strutture murarie/ pavimentazione**Modalità di ritrovamento:** segnalazione (1972)**Cronologia:** età romana**Fonti e documenti:** PUG 2019**Distanza dal progetto:** 275 m dalla linea principale in progetto DN 650 (trenchless).

**ID sito: 099005-26****Comune:** Misano Adriatico (RN)**Frazione/ località:** Palazzaccio**Ubicabilità:** buona**Denominazione:** via Ca' Gallo (podere Angelini)**Definizione:** tracce di insediamento**Tipologia:** pavimentazioni**Modalità di ritrovamento:** segnalazione durante lavori agricoli (1983)**Cronologia:** età romana**Fonti e documenti:** PUG 2019**Distanza dal progetto:** 1036 m dalla linea principale in progetto DN 650.**ID sito: 099005-27****Comune:** Misano Adriatico (RN)**Frazione/ località:** Camilluccia – Ca' Gallo/ Villa delle Rose**Ubicabilità:** buona**Denominazione:** Ca' Gallo**Definizione:** tracce di insediamento**Tipologia:** pavimentazione – paleosuolo antropizzato**Modalità di ritrovamento:** durante lavori edili (varie date)**Cronologia:** età romana**Fonti e documenti:** PUG 2019**Distanza dal progetto:** 1280 m dalla linea principale in progetto DN 650.**ID sito: 099005-35****Comune:** Misano Adriatico (RN)**Frazione/ località:** Monte Castellaro**Ubicabilità:** buona**Denominazione:** via Castellaro (podere Arcangeli)**Definizione:** area di materiale mobile**Tipologia:** area di frammenti fittili e materiale da costruzione**Modalità di ritrovamento:** raccolta di superficie (s.d.)**Cronologia:** età romana**Fonti e documenti:** PUG 2019**Distanza dal progetto:** 385 m dalla linea principale in progetto DN 650.**ID sito: 099005-37****Comune:** Misano Adriatico (RN)**Frazione/ località:** Misano Monte/ Cella di Bianchini**Ubicabilità:** buona**Denominazione:** podere di via Raibano**Definizione:** area di materiale mobile**Tipologia:** area di frammenti fittili e materiale da costruzione**Modalità di ritrovamento:** raccolta di superficie (1972)**Cronologia:** età romana**Fonti e documenti:** PUG 2019**Distanza dal progetto:** 1010 m dalla linea principale in progetto DN 650.

**ID sito: 099005-38**

**Comune:** Misano Adriatico (RN)

**Frazione/ località:** Misano Monte

**Ubicabilità:** buona

**Denominazione:** podere Ca' Perazzini (strada provinciale Misano-S. Clemente)

**Definizione:** area di materiale mobile

**Tipologia:** area di frammenti fittili e materiale da costruzione

**Modalità di ritrovamento:** raccolta di superficie (1973)

**Cronologia:** età romana

**Fonti e documenti:** PUG 2019

**Distanza dal progetto:** 185 m dalla linea principale in progetto DN 650.

**ID sito: 099005-42a**

**Comune:** Misano Adriatico (RN)

**Frazione/ località:** Raibano/ C. Capanne

**Ubicabilità:** buona

**Denominazione:** Le Capanne, via Bruschetto

**Definizione:** area di materiale mobile

**Tipologia:** area di frammenti fittili e materiale da costruzione

**Modalità di ritrovamento:** raccolta di superficie (1982)

**Cronologia:** età romana

**Fonti e documenti:** PUG 2019

**Distanza dal progetto:** 760 m dalla linea principale in progetto DN 650.

**ID sito: 099005-43**

**Comune:** Misano Adriatico (RN)

**Frazione/ località:** Misano Monte

**Ubicabilità:** buona

**Denominazione:** Misano Monte (presso il castello)

**Definizione:** ritrovamento sporadico

**Tipologia:** ara funeraria

**Modalità di ritrovamento:** fortuite (1746)

**Cronologia:** età romana (II sec. d.C.)

**Fonti e documenti:** PUG 2019

**Distanza dal progetto:** 405 m dalla linea principale in progetto DN 650.

**ID sito: 099005-44**

**Comune:** Misano Adriatico (RN)

**Frazione/ località:** Misano Monte

**Ubicabilità:** buona

**Denominazione:** chiesa parrocchiale dei SS. Erasmo e Biagio

**Definizione:** strutture per il culto

**Tipologia:** pieve

**Modalità di ritrovamento:** archeologia preventiva (1998)

**Cronologia:** età medievale

**Fonti e documenti:** PUG 2019

**Distanza dal progetto:** 322 m dalla linea principale in progetto DN 650 (trenchless).

**ID sito: 099005-45**

**Comune:** Misano Adriatico (RN)  
**Frazione/ località:** Misano Monte  
**Ubicabilità:** buona  
**Denominazione:** Tomba di Misano  
**Definizione:** insediamento fortificato  
**Tipologia:** castrum  
**Modalità di ritrovamento:** dati bibliografici e d'archivio  
**Cronologia:** età bassomedievale (secc. XIII-XVI)  
**Fonti e documenti:** PUG 2019  
**Distanza dal progetto:** 440 m dalla linea principale in progetto DN 650.

**ID sito: 099005-49**

**Comune:** Misano Adriatico (RN)  
**Frazione/ località:** Misano Monte  
**Ubicabilità:** buona  
**Denominazione:** Tomba della Palazzina  
**Definizione:** insediamento fortificato  
**Tipologia:** castrum  
**Modalità di ritrovamento:** dati bibliografici e d'archivio  
**Cronologia:** età bassomedievale (secc. XIII-XVI)  
**Fonti e documenti:** PUG 2019  
**Distanza dal progetto:** 500 m dalla linea principale in progetto DN 650.

**ID sito: 099005-50**

**Comune:** Misano Adriatico (RN)  
**Frazione/ località:** Misano Monte  
**Ubicabilità:** buona  
**Denominazione:** Tomba di Soverino  
**Definizione:** insediamento fortificato  
**Tipologia:** castrum  
**Modalità di ritrovamento:** dati bibliografici e d'archivio  
**Cronologia:** età bassomedievale (sec. XV)  
**Fonti e documenti:** PUG 2019  
**Distanza dal progetto:** 338 m dalla linea principale in progetto DN 650.

**ID sito: 099005-51**

**Comune:** Misano Adriatico (RN)  
**Frazione/ località:** Monte Castellaro  
**Ubicabilità:** buona  
**Denominazione:** fondo Castellaro  
**Definizione:** insediamento fortificato  
**Tipologia:** casa-torre  
**Modalità di ritrovamento:** dati bibliografici e d'archivio  
**Cronologia:** età bassomedievale (sec. XV)  
**Fonti e documenti:** PUG 2019  
**Distanza dal progetto:** 350 m dalla linea principale in progetto DN 650 (trenchless).

**ID sito: 099005-55**

**Comune:** Misano Adriatico (RN)

**Frazione/ località:** Osteria

**Ubicabilità:** buona

**Denominazione:** Molino Fiorani (già Molino Silvagni), via San Giovanni 13

**Definizione:** luogo di attività produttiva

**Tipologia:** molino/ fornace

**Modalità di ritrovamento:** dati bibliografici e d'archivio

**Cronologia:** età bassomedievale (sec. XV)

**Fonti e documenti:** PUG 2019

**Distanza dal progetto:** 1290 m dalla linea principale in progetto DN 650.

**ID sito: 099005-56**

**Comune:** Misano Adriatico (RN)

**Frazione/ località:** Monte Castellaro

**Ubicabilità:** buona

**Denominazione:** podere Castellaro

**Definizione:** luogo di attività produttiva

**Tipologia:** fornace

**Modalità di ritrovamento:** dati bibliografici e d'archivio

**Cronologia:** età bassomedievale (sec. XV)

**Fonti e documenti:** PUG 2019

**Distanza dal progetto:** 85 m dalla linea principale in progetto DN 650.

**4.3.8 Comune di S. Giovanni in Marignano (RN)****ID sito: SG1**

**Comune:** San Giovanni in Marignano (RN)

**Frazione/ località:** San Giovanni in Marignano

**Ubicabilità:** esatta

**Denominazione:** San Giovanni in Marignano, via Montanara-via Salara

**Definizione:** area ad uso produttivo

**Tipologia:** siloi

**Modalità di ritrovamento:** scavo archeologico (2001)

**Cronologia:** età medievale

**Fonti e documenti:** Archivio SABAP-BO, relazione di scavo Tecne S.r.l., maggio 2001.

**Distanza dal progetto:** 1400 m dalla linea principale in progetto DN 650 al km 72+000 (trenchless); 780 m da Rif. All. Fornace Veva S. Giovanni in Marignano DN 100.

**ID sito: SG13**

**Comune:** San Giovanni in Marignano (RN)

**Frazione/ località:** San Giovanni in Marignano/ via Spesso 507

**Ubicabilità:** buona

**Denominazione:** tracce di strada glareata di età romana

**Definizione:** infrastruttura viaria

**Tipologia:** strada

**Modalità di ritrovamento:** ricognizione di superficie (scorsi anni Novanta)

**Cronologia:** età romana

**Fonti e documenti:** CAMPAGNOLI 1999, n. 238.

**Distanza dal progetto:** 1890 m dalla linea principale in progetto DN 650 al km 72+840; 1430 m da Rif. All. Fornace Veva S. Giovanni in Marignano DN 100.

**ID sito: SG15**

**Comune:** San Giovanni in Marignano (RN)

**Frazione/ località:** San Giovanni in Marignano/ Cassandro

**Ubicabilità:** buona

**Denominazione:** via Cassandro 825 a/b, villa rustica romana

**Definizione:** area di materiale mobile

**Tipologia:** area di frammenti fittili e materiale da costruzione

**Modalità di ritrovamento:** ricognizione di superficie (1984)

**Cronologia:** età romana

**Fonti e documenti:** Archivio SABAP-BO, San Giovanni in Marignano, segnalazione dell'ispettore onorario L. Ghidotti del 13/11/1984; CAMPAGNOLI 1999, n. 240.

**Distanza dal progetto:** 1300 m dalla linea principale in progetto DN 650 al km 74+400 e da All. Ric. al Comune di Tavullia DN 100.

**ID sito: SG16**

**Comune:** San Giovanni in Marignano (RN)

**Frazione/ località:** C. Masini

**Ubicabilità:** buona

**Denominazione:** Casa Masini, via Cassandro

**Definizione:** area di materiale mobile

**Tipologia:** area di frammenti fittili e materiale da costruzione

**Modalità di ritrovamento:** ricognizione di superficie (1984)

**Cronologia:** età romana (sec. I d.C.)

**Fonti e documenti:** Archivio SABAP-BO, San Giovanni in Marignano, segnalazione dell'ispettore onorario L. Ghidotti del 13/11/1984; CAMPAGNOLI 1999, n. 241.

**Distanza dal progetto:** 1370 m dalla linea principale in progetto DN 650 al km 73+000.

**ID sito: SG17**

**Comune:** San Giovanni in Marignano (RN)

**Frazione/ località:** C. Corbucci

**Ubicabilità:** buona

**Denominazione:** San Giovanni in Marignano, via Gambadoro 963

**Definizione:** area di materiale mobile

**Tipologia:** area di materiale da costruzione

**Modalità di ritrovamento:** ricognizione di superficie

**Cronologia:** età romana

**Fonti e documenti:** CAMPAGNOLI 1999, n. 242.

**Distanza dal progetto:** 950 m dalla linea principale in progetto DN 650 al km 74+500 e da All. Ric. al Comune di Tavullia DN 100.

**ID sito: SG18**

**Comune:** San Giovanni in Marignano (RN)

**Frazione/ località:** Santa Maria in Pietrafitta/ Ca' Rossetti

**Ubicabilità:** buona

**Denominazione:** San Giovanni in Marignano, via Gambadoro 421, tracce di necropoli romana

**Definizione:** area di materiale mobile

**Tipologia:** area di materiale da costruzione

**Modalità di ritrovamento:** ricognizione di superficie

**Cronologia:** età romana

**Fonti e documenti:** CAMPAGNOLI 1999, n. 243.

**Distanza dal progetto:** 600 m dalla linea principale in progetto DN 650 al km 74+500 e da All. Ric. al Comune di Tavullia DN 100.

**ID sito: SG19**

**Comune:** San Giovanni in Marignano (RN)

**Frazione/ località:** Santa Maria in Pietrafitta/ Ca' Rossetti

**Ubicabilità:** buona

**Denominazione:** San Giovanni in Marignano, via Gambadoro 388, tracce di villa rustica romana

**Definizione:** area di materiale mobile

**Tipologia:** area di materiale da costruzione

**Modalità di ritrovamento:** ricognizione di superficie

**Cronologia:** età romana

**Fonti e documenti:** CAMPAGNOLI 1999, n. 244.

**Distanza dal progetto:** 500 m dalla linea principale in progetto DN 650 al km 74+500 e da All. Ric. al Comune di Tavullia DN 100.

**ID sito: SG20**

**Comune:** San Giovanni in Marignano (RN)

**Frazione/ località:** Madonna del Monte

**Ubicabilità:** esatta

**Denominazione:** Madonna del Monte

**Definizione:** tracce di frequentazione/ insediamento/ tracce di frequentazione

**Tipologia:** paleosuolo antropizzato/ edificio/ frammenti fittili

**Modalità di ritrovamento:** saggi archeologici (1955, 1985)

**Cronologia:** età del Ferro/ età romana/ Medioevo

**Fonti e documenti:** Archivio SABAP-BO, pos. B/19 prot. 4527 del 23/12/1955, pos. B/19 prot. 561 del 6/03/1958, pos. B/4 prot. 3567 del 13/05/1985; RICIPUTI 1958; MARZOCCHI 1994; FONTEMAGGI-PIOLANTI 1998, p. 46 e 90; CAMPAGNOLI 1999, n. 246.

**Distanza dal progetto:** 600 m dalla linea principale in progetto DN 650 al km 72+400; 280 m da Rif. All. Fornace Veva S. Giovanni in Marignano DN 100 e relativo impianto di linea.

**ID sito: SG21**

**Comune:** San Giovanni in Marignano (RN)

**Frazione/ località:** Castelvechio

**Ubicabilità:** buona

**Denominazione:** podere Castelvechio, via Patarino, villa romana

**Definizione:** tracce di insediamento - area di materiale mobile

**Tipologia:** paleosuolo antropizzato - area di frammenti fittili e materiale da costruzione

**Modalità di ritrovamento:** ricognizione di superficie (1970)

**Cronologia:** età romana

**Fonti e documenti:** VANNI 1970; GHIROTTI 1982, p. 179; CAMPAGNOLI 1999, n. 247.

**Distanza dal progetto:** 490 m dalla linea principale in progetto DN 650 al km 72+600.

**ID sito: SG22**

**Comune:** San Giovanni in Marignano (RN)

**Frazione/ località:** C. Cervesi

**Ubicabilità:** buona

**Denominazione:** C. Cervesi, tracce di rustico romano

**Definizione:** area di materiale mobile

**Tipologia:** area di frammenti fittili e materiale da costruzione

**Modalità di ritrovamento:** ricognizione di superficie

**Cronologia:** età romana

**Fonti e documenti:** CAMPAGNOLI 1999, n. 248.

**Distanza dal progetto:** 170 m dalla linea principale in progetto DN 650 al km 72+650.



**ID sito: SG24**

**Comune:** San Giovanni in Marignano (RN)

**Frazione/ località:** Tombaccia/ via Molinello

**Ubicabilità:** mediocre

**Denominazione:** Tombaccia, proprietà Fantini

**Definizione:** area ad uso funerario

**Tipologia:** necropoli

**Modalità di ritrovamento:** notizia bibliografica

**Cronologia:** età tardoantica (sec. VI d.C.)

**Fonti e documenti:** VANNI 1970.

**Distanza dal progetto:** 80 m dalla linea principale in progetto DN 650 al km 71+000; 200 m da Ric. All. Comune di Morciano DN 100, Ric. All. Holiday Italia s.r.l. di San Giovanni in Marignano DN 100 e relativo impianto di linea.

**ID sito: SG64a**

**Comune:** San Giovanni in Marignano (RN)

**Frazione/ località:** Tombaccia/ Villa Vannoni

**Ubicabilità:** esatta

**Denominazione:** Pian Ventena, la Tombaccia

**Definizione:** strutture per il culto

**Tipologia:** monastero

**Modalità di ritrovamento:** notizie storico-documentarie

**Cronologia:** Medioevo (1294-1652)

**Fonti e documenti:** DEGLI ESPOSTI *et al.* 1979, scheda 78.

**Distanza dal progetto:** 320 m dalla linea principale in progetto DN 650 al km 70+550; 500 m da Ric. All. Comune di Morciano DN 100, Ric. All. Holiday Italia s.r.l. di San Giovanni in Marignano DN 100 e relativo impianto di linea.

**ID sito: SG64b**

**Comune:** San Giovanni in Marignano (RN)

**Frazione/ località:** Tombaccia

**Ubicabilità:** approssimativa

**Denominazione:** Pian Ventena, la Tombaccia, resti di villa romana

**Definizione:** tracce di insediamento

**Tipologia:** non desumibile

**Modalità di ritrovamento:** notizia bibliografica

**Cronologia:** età romana

**Fonti e documenti:** GHIROTTI 1982, p. 179; MARZOCCHI 1994.

**Distanza dal progetto:** 180 m dalla linea principale in progetto DN 650 al km 70+400.

**ID sito: SG70**

**Comune:** San Giovanni in Marignano (RN)

**Frazione/ località:** Brescia

**Ubicabilità:** esatta

**Denominazione:** S. Giovanni in Isola di Brescia

**Definizione:** insediamento fortificato

**Tipologia:** castello

**Modalità di ritrovamento:** in situ; notizie storiche

**Cronologia:** Medioevo (sec. XIV)

**Fonti e documenti:** DEGLI ESPOSTI *et al.* 1979, scheda 86.

**Distanza dal progetto:** 1700 m dalla linea principale in progetto DN 650 al km 72+000 e dal Rif. All. Fornace Veva di San Giovanni in Marignano DN 100; 1600 m da Ric. All. Comune di Morciano DN 100 e relativo impianto di linea.

**ID sito: SG82**

**Comune:** San Giovanni in Marignano (RN)

**Frazione/ località:** Brescia

**Ubicabilità:** mediocre

**Denominazione:** Brescia, di fronte al cimitero

**Definizione:** ritrovamento sporadico

**Tipologia:** monete

**Modalità di ritrovamento:** raccolta di superficie

**Cronologia:** età romana (secc. II-III d.C.)

**Fonti e documenti:** segnalazione orale A. Fontemaggi e O. Piolanti.

**Distanza dal progetto:** 1600 m dalla linea principale in progetto DN 650 al km 72+000 e dal Rif. All. Fornace Veva di San Giovanni in Marignano DN 100; 1500 m da Ric. All. Comune di Morciano DN 100 e relativo impianto di linea.

**ID sito: SG85**

**Comune:** San Giovanni in Marignano (RN)

**Frazione/ località:** C. Galli

**Ubicabilità:** mediocre

**Denominazione:** nuovo campo sportivo lungo la circonvallazione

**Definizione:** ritrovamento sporadico

**Tipologia:** monete

**Modalità di ritrovamento:** raccolta di superficie

**Cronologia:** età romana

**Fonti e documenti:** segnalazione orale A. Fontemaggi e O. Piolanti.

**Distanza dal progetto:** 1000 m dalla linea principale in progetto DN 650 al km 71+300; 900 m dal Rif. All. Fornace Veva di San Giovanni in Marignano DN 100; 1250 m da Ric. All. Comune di Morciano DN 100 e relativo impianto di linea.

**ID sito: SG86**

**Comune:** San Giovanni in Marignano (RN)

**Frazione/ località:** Castelvecchio

**Ubicabilità:** esatta

**Denominazione:** castello di Marignano nel *fundus Mariniani*

**Definizione:** insediamento

**Tipologia:** castrum

**Modalità di ritrovamento:** notizie storiche e toponomastiche

**Cronologia:** Medioevo (secc. XII-XV)

**Fonti e documenti:** FRONTINI 1987; MARZOCCHI 1994.

**Distanza dal progetto:** 500 m dalla linea principale in progetto DN 650 al km 72+400; 370 m dal Rif. All. Fornace Veva di San Giovanni in Marignano DN 100.

**ID sito: SG96**

**Comune:** San Giovanni in Marignano (RN)

**Frazione/ località:** San Giovanni in Marignano

**Ubicabilità:** buona

**Denominazione:** proprietà Bolognini e proprietà Pierotti, poi Area Artigianale Sud

**Definizione:** tracce di insediamento/ area ad uso funerario

**Tipologia:** strutture murarie/ necropoli

**Modalità di ritrovamento:** fortuite (1968); durante lavori edili (1996)

**Cronologia:** età romana

**Fonti e documenti:** Archivio SABAP-BO, pos. B/4 relazione di V. Gentili del 17/04/1968, pos. B/4 prot. 14671 del 20/12/1996.

**Distanza dal progetto:** 2300 m dalla linea principale in progetto DN 650 al km 72+000; 1750 m dal Rif. All. Fornace Veva di San Giovanni in Marignano DN 100.

**ID sito: SG98**

**Comune:** San Giovanni in Marignano (RN)

**Frazione/ località:** Castelvechio

**Ubicabilità:** mediocre

**Denominazione:** Castelvechio, proprietà Spina, tombe romane

**Definizione:** area ad uso funerario

**Tipologia:** necropoli

**Modalità di ritrovamento:** fortuite (1955)

**Cronologia:** età romana

**Fonti e documenti:** Archivio SABAP-BO, relazione di G.A. Mansuelli del 04/02/1955.

**Distanza dal progetto:** 500 m dalla linea principale in progetto DN 650 al km 72+500 (trenchless).

**ID sito: SG99**

**Comune:** San Giovanni in Marignano (RN)

**Frazione/ località:** Pian Ventena

**Ubicabilità:** buona

**Denominazione:** via Morciano 193, podere Leardini, resti di rustico romano

**Definizione:** area di materiale mobile

**Tipologia:** area di frammenti fittili e materiale da costruzione

**Modalità di ritrovamento:** segnalazione L. Ghirotti (1987)

**Cronologia:** età romana

**Fonti e documenti:** Archivio SABAP-BO, pos. B/4, prot. 4701 del 23/06/1987.

**Distanza dal progetto:** 1050 m dalla linea principale in progetto DN 650 al km 71+125.

**ID sito: SG102**

**Comune:** San Giovanni in Marignano (RN)

**Frazione/ località:**

**Ubicabilità:** mediocre

**Denominazione:** via Malpasso, proprietà Ferretti

**Definizione:** tracce di insediamento

**Tipologia:** fossa

**Modalità di ritrovamento:** fortuite (1970)

**Cronologia:** protostoria (età del Bronzo?)

**Fonti e documenti:** Archivio SABAP-BO, pos. B/4, prot. 3216 del 01/09/1970, relazione S. Pericoli.

**Distanza dal progetto:** 2100 m dalla linea principale in progetto DN 650 al km 72+500; 1700 m dal Rif. All. Fornace Veva S. Giovanni in Marignano DN 100.

#### 4.4 VINCOLI E TUTELE ARCHEOLOGICI

La definizione dei vincoli e delle tutele di carattere archeologico è stata sviluppata prendendo in esame gli strumenti di pianificazione regionali (PTPR) e provinciali (PTCP), e gli strumenti di pianificazione vigenti di ciascun Comune attraversato dall'opera, differenziati tra Piani Regolatori Generali (PRG), Piani Strutturali Comunali (PSC), Piani Urbanistici Generali (PUG), Piani Operativi Comunali (POC) e Regolamenti Urbanistici Edilizi (RUE).

Per la redazione del presente paragrafo si è fatto riferimento alla seguente documentazione:

- Piano Territoriale Paesistico della Regione Emilia-Romagna (PTPR), approvato con DGR n. 1338 del 1993 e s.m.i;
- Piano Territoriale di Coordinamento Provinciale (PTCP) della Provincia di Ravenna, approvato con Delibera del Consiglio Provinciale n. 9 del 28/02/2006;
- PTCP di Forlì-Cesena, approvato con Delibera del Consiglio Provinciale n. 68886/146 del 14/09/2006;
- PTCP di Rimini, approvato con DCP n. 12 del 23/04/2013;
- Piani Strutturali Comunali (PSC) e/o Piani Regolatori Generali (PRG) vigenti dei Comuni interessati dal tracciato di progetto, che in alcuni casi dispongono della Carta delle potenzialità archeologiche del territorio (**Tabella 3**).

**Tabella 3 – Piani urbanistici che dispongono della Carta delle potenzialità archeologiche (CPA)**

Comuni	CPA
RAVENNA (RA)	X
CERVIA (RA)	X
CESENATICO (FC)	
GATTEO (Unione Comuni del Rubicone) (FC)	
SAVIGNANO SUL RUBICONE (Unione Comuni del Rubicone) (FC)	X
SAN MAURO PASCOLI (Unione Comuni del Rubicone) (FC)	
RIMINI (RN)	X
BELLARIA-IGEA MARINA	
SANT'ARCANGELO DI ROMAGNA	X
CORIANO (RN) PRG 1997 testo unico coordinato 2008 vigente	
MISANO ADRIATICO (RN)	X
SAN GIOVANNI IN MARIGNANO (RN)	

## 4.5 BIBLIOGRAFIA

- AGNOLETTI A. 1994, *La tradizione antica nella bassa valle del Conca*, "Quaderni Valconca" 1.
- ALFIERI N. (a c. di) 1989, *Storia di Misano Adriatico dalle origini al secolo XV*, Misano Adriatico.
- ANTONIAZZI A., BAROGI M., BIORDI M. (a c. di) 1996, *Alle origini della storia. Il Paleolitico di Covignano*, Rimini 1996.
- BAGOLINI B., BIAGI P. 1977, *Introduzione al neolitico dell'Emilia e Romagna*, Firenze.
- BAGOLINI B. 1989, *Misano Adriatico e i primi agricoltori in Romagna*. In: *Storia di Misano Adriatico* 1989.
- BAGOLINI B., DELUCCA O., FERRARI A., PESSINA A., WILKENS B. 1989, *Insedimenti neolitici ed eneolitici di Miramare (Rimini)*, "Preistoria Alpina" 25, pp. 53-120.
- BAGOLINI B., GHIROTTI L. 1980, *La cultura della ceramica impressa a Misano Adriatico (Forlì) – Aspetti del Neolitico della Romagna*, "Preistoria Alpina" 16, pp. 31-43.
- BALLERIN B. 1993, *Il Rubicone e la linea litoranea antica. Conferme archeologiche ad una tesi*, "Romagna Arte e Storia" XIII, 7.
- BAROGI M., FONTANA F., SABATTINI S. 1996, *L'industria litica su ciottolo di San Fortunato (Colle di Covignano, Rimini)*, in ANTONIAZZI-BAROGI-BIORDI 1996, pp. 103-131.
- BERMOND MONTANARI G. 1989, *Storia di Misano antica*, in *Storia di Misano Adriatico* 1989.
- BERMOND MONTANARI G. 1991-92, *L'insediamento di Valle Felici presso Cervia e la Media età del Bronzo in Romagna*, (Atti del Convegno *L'età del Bronzo in Italia nei secoli dal XVI al XIV a.C.*, Viareggio 1991), "Rassegna di Archeologia" 10, pp. 375- 384.
- BERTANI M.G., MIGANI S. 1997, *Carta archeologica della fascia costiera tra F. Savio e F. Uso*, in DALL'AGLIO 1997.
- BERTANI M.G., VULLO N. 1993, *Carta archeologica della fascia costiera tra Fiume Savio e Fiume Marecchia*, in DALL'AGLIO 1993, pp. 149-217.
- BIORDI M., ANTONIAZZI A., BAROGI M. (a c. di) 1996, *Alle origini della storia: il Paleolitico di Covignano*, Rimini.
- BONDINI A., TASSINARI C. 2017, *La via Aemilia a Rimini e la conquista della pianura padana*, in Cantoni G., Capurso A. (a c. di), *On the road. Via Emilia 187 a.C.-2017*, (catalogo della mostra), Parma.
- BONORA MAZZOLI G. 1983, *Aspetti tecnici della centuriazione del territorio riminese-cesenate*, "Studi Romagnoli" XXXI, pp. 295-326.
- BONORA MAZZOLI G. 1989, *Persistenze della divisione agraria di età romana nel territorio di Misano*, in *Storia di Misano Adriatico* 1989.
- C.A. 1949 = MANSUELLI G.A. (a c. di), *Carta archeologica d'Italia. Foglio 101 Rimini*, Firenze.
- CALANDRINI S. 2000, *Storia di San Mauro Pascoli*, Cesena.
- CALBI A., SUSINI G. 1995, *Pro Poplo Ariminense*, (Atti del Convegno Internazionale *Rimini Antica. Una respublica fra terra e mare*, Rimini ottobre 1993), "Epigrafia e Antichità" 14, Faenza-Bologna.
- CAMPAGNOLI P. 1999, *La bassa valle del Foglia e il territorio di Pisaurum in età romana*, Bologna, University Press.
- CARTOCETI M. 1998, *Rimini, loc. Covignano, proprietà Lisi*, "Archeologia dell'Emilia Romagna" II/2, pp. 49-50.
- CESARETTI C., CURINA R., TASSINARI C. 2010, *Nuovi dati sul popolamento antico e sulle infrastrutture territoriali nella fascia litoranea a nord di Rimini*, "Studi Romagnoli" LXI, pp. 587-626.
- CIABATTI M., VEGGIANI A. 1990, *Caratteri ed evoluzione del litorale emiliano-romagnolo*, in *Il mondo della natura in Emilia Romagna. La pianura e la costa*, Cinisello Balsamo, pp. 77-94.
- CONTI G. et al. 1982, *Deposito fluviolacustre pre-wurmiano con faune e industrie del torrente Conca (Riccione, Forlì)*, "Atti XXIII Riunione Scientifica IIPP", pp. 307-328.
- COSTA A. et al. 1996, *I mulini ad acqua nella valle del Conca: analisi e censimento degli antichi opifici idraulici*, Rimini.
- CURRADI C. 1989, *La pieve di Sant'Erasmo in Misano nel medioevo*, in *Storia di Misano Adriatico* 1989, pp. 125-151.
- D'ADAMO C. 2011, *Sardi, Etruschi e Italici nella guerra di Troia*, Bologna.
- DALL'AGLIO P.L. (a c. di) 1993, *Storia di Bellaria-Bordonchio-Igea Marina. Ricerche e studi sul territorio dalle origini al XIII secolo*, Rimini.

- DALL'AGLIO P.L. 1989, *La centuriazione in Emilia-Romagna e nelle Marche*. In: *Insedimenti rurali in Emilia-Romagna e Marche* 1989.
- DALL'AGLIO P.L. 1990, *La viabilità romana in Emilia-Romagna e nelle Marche settentrionali*, in G. Adani (a c. di), *Vie del commercio in Emilia-Romagna e Marche*, Bologna.
- DALL'AGLIO P.L. 1997, *Storia di Cervia, I. Evo Antico*, Rimini.
- DEGLI ESPOSTI V. (a c. di) 1979, *Rilevamento dei beni culturali dell'Appennino forlivese. Gli insediamenti rurali nelle vallate del Marecchia, Conca, Ventena, Forlì*.
- DEGLI ESPOSTI V. (a c. di) 1979, *Rilevamento dei beni culturali dell'Appennino forlivese. Gli insediamenti rurali nelle vallate del Marecchia, Conca, Ventena, Forlì*.
- DELUCCA O. 1996, *Alle origini di Rimini. Storia di San Lorenzo in Correggiano e dintorni dal Neolitico alla colonia romana*, Rimini.
- DELUCCA O. 2004, *L'uomo e l'ambiente in Valconca*, Bologna.
- DELUCCA O. 2011, *San Salvatore: un viaggio dalla preistoria all'età moderna*, Rimini.
- ELMI C. et al. 1991, *La piana del torrente Conca e le pianure minori nord marchigiane: forme, depositi ed evoluzione*, "Geografia Fisica e Dinamica Quaternaria" 14(1).
- FARFANETI B. 2000, *Cesenatico romana. Archeologia e territorio*, Ravenna.
- FASOLI G. 1982, *Castelli e vie di comunicazione*, in *Natura e cultura* 1982.
- FONTEMAGGI A. 1984, *Covignano. Ricerche sul territorio*, Roma.
- FONTEMAGGI A. 1984, *Covignano. Ricerche sul territorio*, Roma.
- FONTEMAGGI A., PIOLANTI O. 1995, *Il popolamento nel territorio di Ariminum: testimonianze archeologiche*, in *Pro Poplo Arimense* 1995, pp. 531-561.
- FONTEMAGGI A., PIOLANTI O. 1998, *Archeologia in Valconca. Tracce del popolamento tra l'età del Ferro e la Romanità*, Rimini.
- FOSCHI M. 1982, *Il rilevamento degli insediamenti storici*, in *Natura e cultura* 1982.
- FOSCHI U. 1960-63, *Strade romane fra Ravenna, Rimini e Cesena attraverso il territorio cervese*, "ADSPR" XII-XIV, pp. 43-53.
- FOSCHI U. 1961, *Panorama archeologico di Cervia*, "Il Quaderno della Rubiconia Accademia dei Filopatridi".
- FRONTINI D. 1987, *Insedimenti umani nella bassa valle del Conca tra alto e basso Medioevo*, Tesi di Laurea a.a. 1986-1987.
- GELICHI S., NEGRELLI C. 2008, *A misura d'uomo. Archeologia del territorio cesenate e valutazione dei depositi*, Firenze.
- GENTILI G.V. 1987, *Il villanoviano della Romagna orientale con epicentro Verucchio*, in *Romagna protostorica* (Atti del Convegno, S. Giovanni in Galilea 1985), Rimini, pp. 7-36.
- GHIROTTI L. 1976, *Notiziario*, "Studi Etruschi" XLIV, p. 392.
- GHIROTTI L. 1982, *Scoperte archeologiche*, in MELDINI 1982.
- GHIROTTI L. 1989, *Carta archeologica del territorio di Misano Adriatico*, in *Storia di Misano Adriatico* 1989.
- GHIROTTI L. 1989, *Carta archeologica del territorio di Misano Adriatico*, in ALFIERI 1989.
- GHIROTTI L. 1991, *Sentieri preistorici e sistema viario in età romana nel ricconese*, "Studi Romagnoli" XLII.
- GRAZIOSI RIPA A. 1980, *Le culture preistoriche e protostoriche*, in *Analisi di Rimini antica. Storia e archeologia per un museo*, Rimini, pp. 53-80.
- IONI L. 2004, *Strade, approdi e popolamento della valle del Conca dalle origini al Medioevo. con particolare riguardo al Comune di Morciano di Romagna*, Rimini.
- Le più antiche tracce dell'uomo* 1983 = PERETTO C., PRATI L. (a c. di), *Le più antiche tracce dell'uomo nel territorio forlivese e faentino*, Forlì.
- MAIOLI M.G. 1980, *Per la storia di Rimini nel V e nel IV secolo a.C.*, in *Analisi di Rimini antica. Storia e archeologia per un museo*, Rimini, pp. 81-87.
- MANSUELLI G.A. 1943, *La centuriazione romana dell'agro riminese*, "Libertas Perpetua" 11-12, pp. 3-11.
- MARALDI L. 2006, *Il popolamento di età romana nel territorio della centuriazione cesenate. Rinvenimenti archeologici fra via del Confine, via Emilia, via Dismano e fiume Rubicone*, Cesana.
- MARZOCCHI D. 1994, *Breve storia di San Giovanni in Marignano*, San Giovanni in Marignano.
- MAURI M. 1992, *L'archeologia riminese (scavi, scoperte, restauri) nel Dopoguerra (1945-1980)*, tesi di laurea, Università degli Studi di Bologna a.a. 1991-1992.

MELDINI P. (a c. di) 1982, *Natura e cultura nella valle del Conca*, Rimini.

*Natura e cultura* 1982 = MELDINI P. (a c. di), *Natura e cultura nella valle del Conca*, Cattolica.

NEGRELLI C. 2008, *Rimini capitale. Strutture insediative, economia e società tra V e VIII secolo*, Firenze.

NIERI CALAMARI N. 1932, *Edizione archeologica della Carta d'Italia al 100.000, Foglio 100 (Forlì)*, Firenze.

PERETTO C. 1987, *Il paleolitico dell'Emilia-Romagna nel quadro del paleolitico italiano*, "Quaderni del Centro della Pesa" 3, pp. 21-31.

PERETTO C., PRATI L. (a c. di) 1983, *Le più antiche tracce dell'uomo nel territorio forlivese e faentino*, Forlì.

PERICOLI S. 1967, *Insedimenti preistorici nella bassa valle del Conca (Forlì) e regioni limitrofe*, "Studi Romagnoli" XVIII.

*Pro Poplo Arimense* 1995 = SUSINI G. (a c. di) 1995, *Pro Poplo Arimense*, (Atti del Convegno internazionale Rimini antica. Una respublica tra terra e mare, Rimini ottobre 1993), Faenza.

RAVARA MONTEBELLI C. 2007, *Crustumium. Archeologia adriatica fra Cattolica e San Giovanni in Marignano*, Roma.

RODRIGUEZ E. 2001, *La valle del Marecchia nel quadro delle comunicazioni tra Toscana e Romagna*, in Quilici L., Quilici Gigli S. (a c. di), *Urbanizzazione delle campagne nell'Italia antica*, "ATTA" 10, pp. 89-107.

SABATTINI S. 1984, *Covignano. Il Paleolitico*, in FONTEMAGGI 1984, p. 11, Tav. III.

SAMI D. 2011, *Archeologia a Cesenatico. Lo stato delle ricerche e prospettive per il futuro*, "Studi Romagnoli" LXI, pp. 11-35.

SAMI D. et al. 2014, *Ad Novas-Cesenatico. From Roman Road to Late Antique Wooden Structures. An Interim Report on the Evaluation Test Pits and Excavation at Ca' Bufalini*, "Fasti On Line" 2014-318.

SANTORO BIANCHI S. 1974, *Dinamica del popolamento e delle strutture territoriali nel riminese dalla preistoria all'età tardoantica*, "Rivista di Archeologia" 3.

SANTORO BIANCHI S. 1979, *L'insediamento umano nel territorio riminese dalla preistoria all'età comunale*, in DEGLI ESPOSTI 1979.

SANTORO BIANCHI S. 1988, *Un paese d'acque. Il territorio cervese nell'antichità*, in *Cervia. Natura e ambiente*,

Rimini, pp. 63-117 8appendice con cartografia pp. 107-117).

SCARANI R. 1963, *Preistoria dell'Emilia Romagna. Nuovi contributi. Repertorio di scavi e scoperte*, II, Bologna.

SCARPELLINI D. 1981, *Misano Adriatico*, in Von Eles Masi P. (a c. di), *La Romagna tra VI e IV secolo a.C.*, Bologna, University Press.

*Storia di Misano Adriatico* 1989 = ALFIERI N. (a c. di), *Storia di Misano Adriatico, dalle origini al secolo XV*, vol. I, Rimini.

SUSINI G. (a c. di), *Storia di Cesena, I. L'èvo antico*, Rimini.

TASSINARI C. 2006, *La via Popilia*, in Dall'Aglio P.L., Di Cocco I. (a c. di), *La linea e la rete. Formazione storica del sistema stradale in Emilia Romagna*, Milano, pp. 202-212.

TONINI L. 1848, *Rimini avanti il principio dell'era volgare*, Rimini.

TONINI L. 1856, *Storia civile e sacra riminese*, Rimini.

VANNI C.G. 1970, *L'estremo lembo della terra di Romagna: San Giovanni in Marignano e la bassa valle del Conca*, Milano.

VEGGIANI A. 1967, *Ricerche geomorfologiche per la localizzazione degli insediamenti umani preistorici di Cattolica e dell'area adriatica antistante*, "Studi Romagnoli" XVIII.

VEGGIANI A. 1993, *Clima, uomo e ambiente nelle ultime vicende geologiche del territorio di Cattolica*, "Quaderni dell'Antiquarium" III, Cattolica.

VEGGIANI A., RONCUZZI A. 1969, *Ricerche geomorfologiche per la localizzazione degli antichi insediamenti nel territorio di Cesenatico*, "Studi Romagnoli" XX, pp. 3-24.

Von Eles P. (a c. di), *La Romagna tra VI e IV secolo a.C.*, Bologna.

ZUFFA M. 1962, *Scheda nr. 1698*, "FA" XVII, p. 116.

ZUFFA M. 1970, *Nuovi dati per la protostoria della Romagna orientale*, "Atti e Memorie della Deputazione di Storia Patria per le Province di Romagna" XX, pp. 99-124.

ZUFFA M. 1978, *Storia di Rimini dal 1800 ai giorni nostri*, Rimini.



AR/S ARCHEOSISTEMI Società Cooperativa

Via Nove Martiri, 11/A - 42124 Reggio Emilia  
tel. +39 0522 532094 - fax +39 0522 533315  
progettazione@archeosistemi.it  
PEC archeosistemi@legalmail.it  
www.archeosistemi.it



UNI EN ISO 9001:2015  
n. 50 100 4900

---

## 5 FOTOINTERPRETAZIONE

---

La fotointerpretazione a scopo archeologico consiste nell'individuazione delle anomalie cromatiche e/o geometriche evidenziabili dalla lettura delle fotografie aeree e delle immagini satellitari disponibili, che possono aiutare ad ipotizzare l'estensione e, talora, l'articolazione planimetrica di evidenze sepolte a debole profondità.

La fotointerpretazione è stata associata alle altre informazioni disponibili desunte dai dati bibliografici ed archivisti e dal riscontro con le ricognizioni di superficie, ottenendo sovrapposizioni utili all'interpretazione dell'immagine.

### 5.1 METODOLOGIA

---

L'analisi aerofotografica, condotta in corrispondenza e in immediata prossimità dei tracciati in progetto, si è avvalsa delle ortofoto fornite da Technip Italy S.p.A. cui si sono aggiunti vari riscontri sulle ortofoto attuali e storiche disponibili in Google Earth.

In generale, l'origine di un'anomalia fotografica può essere di origine naturale (es. paleoalvei), antropica (antica ma anche recente, ad es. i tracciati di metanodotti) oppure incerta ed essere di tipo puntuale, lineare o areale.

L'anomalia può essere classificata con le seguenti definizioni: affioramento, antico percorso stradale, corso d'acqua anastomizzato, macchia di colore scuro/chiaro (circolare, ovale, rettangolare, ecc.), microrilievo, paleoalveo, scavo, traccia, traccia di umidità, zona a macchie circolari, zona con macchie circolari di umidità, zona con microrilievi, zona con scavi, zona di interesse, zona dubbia, zona umida.

Le anomalie con possibile significato archeologico sono descritte in apposite schede di anomalia fotografica (v. Paragrafo 5.2) e posizionate nella cartografia di progetto (**Allegato 1-rev01**).



## 5.2 SCHEDE DI ANOMALIA FOTOGRAFICA

---

Le Schede di anomalia fotografica registrano in forma tabellare i dati delle tracce aerofotografiche con potenziale significato archeologico. Di seguito si descrivono le modalità di compilazione dei singoli campi della Scheda da anomalia fotografica.

**ID\_anomalia fotografica** = codice alfanumerico dell'anomalia fotografica, composto da sigla 'AF' in caratteri maiuscoli e numero progressivo corrispondente a quello indicato nella cartografia di progetto (es. AF1).

**Comune** = indica il comune nel quale si trova il sito, senza abbreviazioni, secondo le denominazioni ISTAT dei comuni italiani. Quindi si riporta tra parentesi la sigla della provincia in cui il sito è ubicato. Es. Ravenna (RA).

**Frazione/ località** = indica la frazione o la località in cui è ubicato il sito, senza abbreviazioni e secondo le denominazioni delle località abitate dei fascicoli ISTAT.

**Definizione:** definisce la traccia aerofotografica in base alle caratteristiche peculiari delle anomalie leggibili (es. area, asse centuriale, canale, edificio, fossato, macerie, metanodotto esistente, paleoalveo, parcellizzazione agraria, percorso, strada, struttura muraria, traccia generica, traccia non definita).

**Descrizione:** il campo fornisce una descrizione tipologica e morfologica dell'anomalia, inserendo le osservazioni deducibili dall'analisi aerofotografica e da eventuali altre fonti.

**Riscontro da altre fonti:** si riportano, qualora esistenti, i dati derivanti da altre fonti bibliografiche, archivistiche, cartografiche o ricognitive.

**Distanza dal progetto** = si indica, in metri, la distanza minima lineare tra il sito e l'intervento in progetto riferita alla progressiva km.

### 5.2.1 Comune di Cervia (RA)

#### ID\_anomalia fotografica: AF1

**Comune:** Cervia (RA)

**Frazione, località:** C. Rasponi

**Definizione:** traccia lineare

**Descrizione:** in destra del Fiume Savio, in un'area dove si riconoscono paleomeandri e corsi d'acqua anastomizzati, traccia chiara lineare ben leggibile, larga circa 35 m, da ricondurre probabilmente ad un tracciato viario.

**Riscontro da altre fonti:** la traccia interferisce perpendicolarmente al tracciato della via *Popilia* di età romana.

**Distanza dal progetto:** interferente alla linea principale in progetto DN 650 al km 12+500

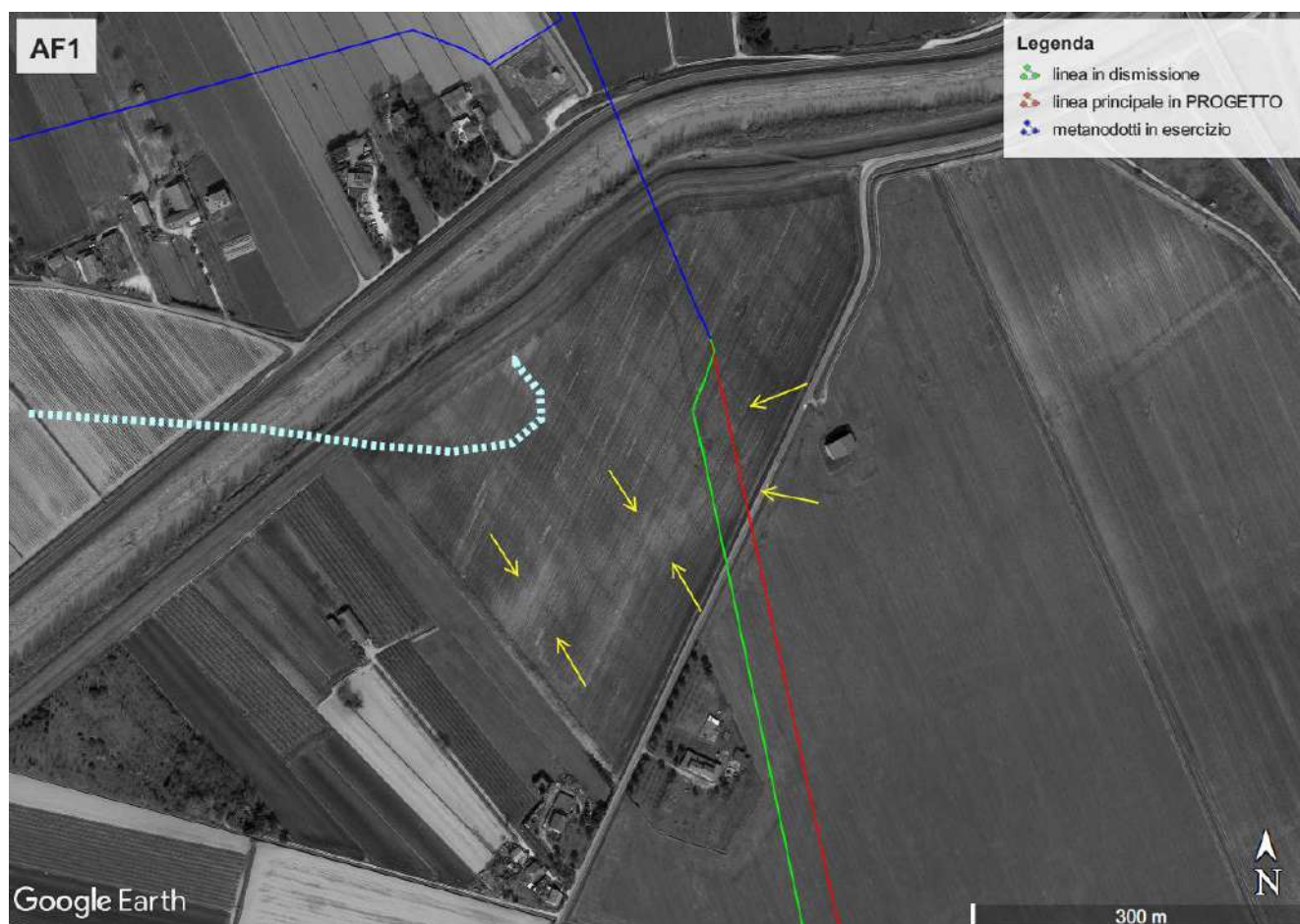

## ID\_anomalia fotografica: AF2

**Comune:** Cervia (RA)

**Frazione, località:** Casa Ortaccio

**Definizione:** traccia lineare

**Descrizione:** nell'area centuriata a ridosso delle saline di Cervia, tra Tantlon e Villa Inferno, traccia lineare chiara larga 10.00 m orientata NS, ben leggibile. Nell'intorno, in corrispondenza del sito CE4, si notano macchie chiare circolari di diametro pari a circa 10-20 m. Frequentazione in-site.

**Riscontro da altre fonti:** coincide con l'area di materiale mobile R1; si colloca 300 m a sud di ID sito CE2; 280 m a nord di CE4.

**Distanza dal progetto:** 180 m dalla linea principale in progetto DN 650 al km 19+000



### ID\_anomalia fotografica: AF3

**Comune:** Cervia (RA)

**Frazione, località:** Villa Inferno

**Definizione:** macchie

**Descrizione:** nell'area centuriata a ridosso delle saline di Cervia, a sud di Villa Inferno, tra via Sirena e via Casette, si notano numerose macchie circolari chiare aventi diametri variabili tra 2 e 10 m, particolarmente addensate nel campo immediatamente a sud del tracciato in progetto.

**Riscontro da altre fonti:** nessuna

**Distanza dal progetto:** 25 m dalla linea principale in progetto DN 650 al km 21+450



### ID\_anomalia fotografica: AF4

**Comune:** Cervia (RA)

**Frazione, località:** Valle Felici, La Fornasotta

**Definizione:** tracce lineari e macchie

**Descrizione:** si notano almeno tre tracce lineari scure orientate NE-SO e larghe 3-4 m, coerenti alla centuriazione. Nell'intorno, numerose macchie chiare di diametri variabili tra 4 e 30 m.

**Riscontro da altre fonti:** la traccia è coerente alla ricostruzione della centuriazione.

**Distanza dal progetto:** interferente alla linea principale in progetto DN 650 al km 24+650



5.2.2 **Comune di Cesenatico (FC)**

**ID\_anomalia fotografica: AF5**

**Comune:** Cesenatico (FC)

**Frazione, località:** Borella

**Definizione:** macchie

**Descrizione:** in adiacenza alla viabilità storica che congiunge Cesenatico a Cesena, si notano rade macchie circolari scure, aventi diametri variabili tra 5 e 10 m.

**Riscontro da altre fonti:** nessuna

**Distanza dal progetto:** interferente alla linea principale in progetto DN 650 al km 28+000 (Microtunnel 15)

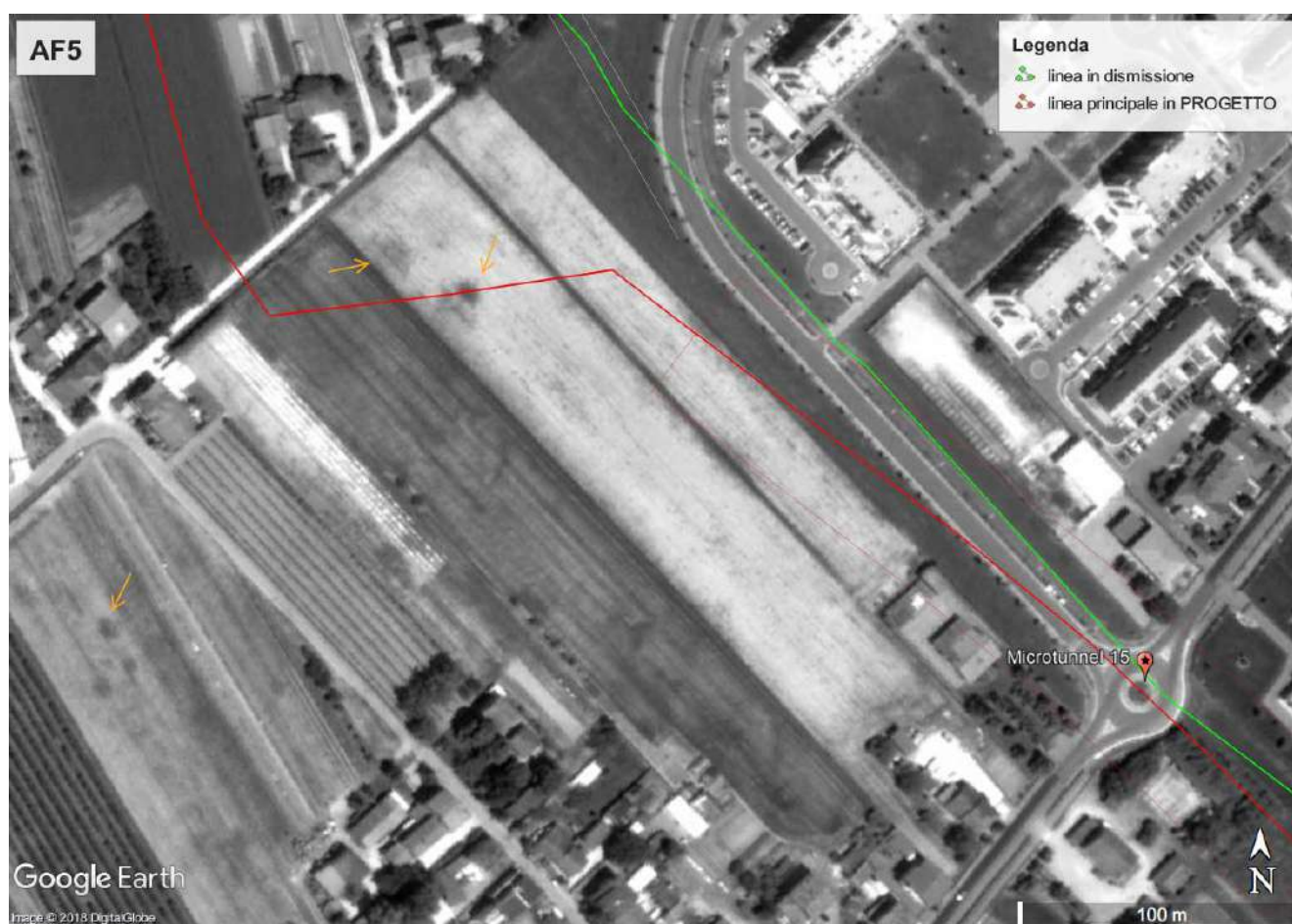

## ID\_anomalia fotografica: AF6

**Comune:** Cesenatico (FC)

**Frazione, località:** Borella

**Definizione:** macchie

**Descrizione:** in adiacenza alla SS 304, tracciato storico che congiunge Cesenatico a Cesena, si notano a nord della linea in dismissione rade macchie circolari o ovali, di colore scuro, aventi diametri variabili tra 6 e 18 m. a sud e in interferenza alla linea in progetto, sono visibili macchie di colore chiaro con diametri intorno ai 2-4 m.

**Riscontro da altre fonti:** nessuna

**Distanza dal progetto:** interferente alla linea principale in progetto DN 650 al km 28+440 (Microtunnel 15)



## ID\_anomalia fotografica: AF7

**Comune:** Cesenatico (FC)

**Frazione, località:** Fossa

**Definizione:** area

**Descrizione:** si evidenzia una estesa macchia scura di forma ovale (95x85 m circa) con asse maggiore NO-SE.

**Riscontro da altre fonti:** prossimità a ID sito CS4 (area di materiale mobile di età romana)

**Distanza dal progetto:** interferente alla linea principale in progetto DN 650 al km 30+480





5.2.3 **Comune di San Mauro Pascoli (FC)**

**ID\_anomalia fotografica: AF8**

**Comune:** San Mauro Pascoli (FC)

**Frazione, località:** Guado di San Mauro

**Definizione:** tracce

**Descrizione:** a circa 350 m in sinistra del Fiume Uso, si evidenziano in un campo varie chiazze di forma irregolare, non delimitabili e di difficile interpretazione, in un'area dove sono peraltro leggibili tracce di paleoalvei dello stesso Uso.

**Riscontro da altre fonti:** nessuno

**Distanza dal progetto:** interferente alla linea principale in progetto DN 650 al km 38+850



## ID\_anomalia fotografica: AF9

**Comune:** San Mauro Pascoli (FC)

**Frazione, località:** Fiume Uso, Ca' Fontanella

**Definizione:** area?

**Descrizione:** in adiacenza al corso del Fiume Uso, si può notare un'estesa chiazza ovale (180x116 m circa), di colore chiaro con tracce interne irregolari e scure. Non si esclude che l'anomalia possa riferirsi a meandri inattivi del Fiume Uso.

**Riscontro da altre fonti:** coincidente a ID sito SM3

**Distanza dal progetto:** 10 m dalla linea principale in progetto DN 650 al km 40+400 (TOC 30)

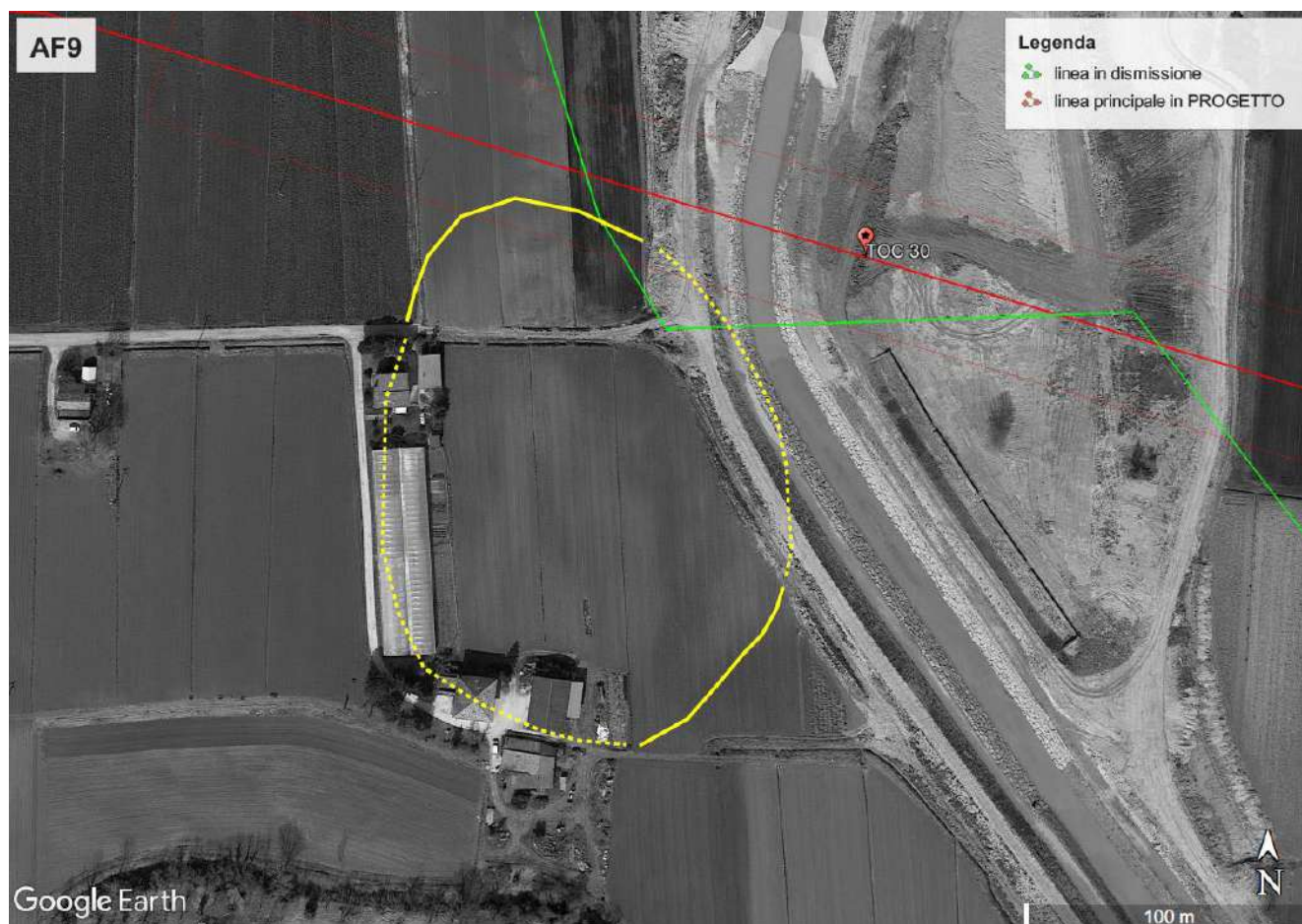

#### 5.2.4 Comune di Rimini (RN)

##### ID\_anomalia fotografica: AF10

**Comune:** Rimini (RN)

**Frazione, località:** Ca' Tomba

**Definizione:** macchie

**Descrizione:** lungo via Longiano, che rappresenta un diverticolo della via Emilia di sicura antichità, in località Ca' Tomba, dal significativo toponimo e posta 350 m a est dell'abitato di Variano (toponimo prediale romano da *Varianus*, ossia un *vicus* o una *mansio*), si notano evidenti chiazze di colore chiaro, la cui posizione coincide con il ID sito RN2.

**Riscontro da altre fonti:** coincidente a ID sito RN644; forte prossimità alla viabilità storica (Via Emilia)

**Distanza dal progetto:** 190 m dalla linea principale in progetto DN 650 al km 45+000 e da un impianto di linea.

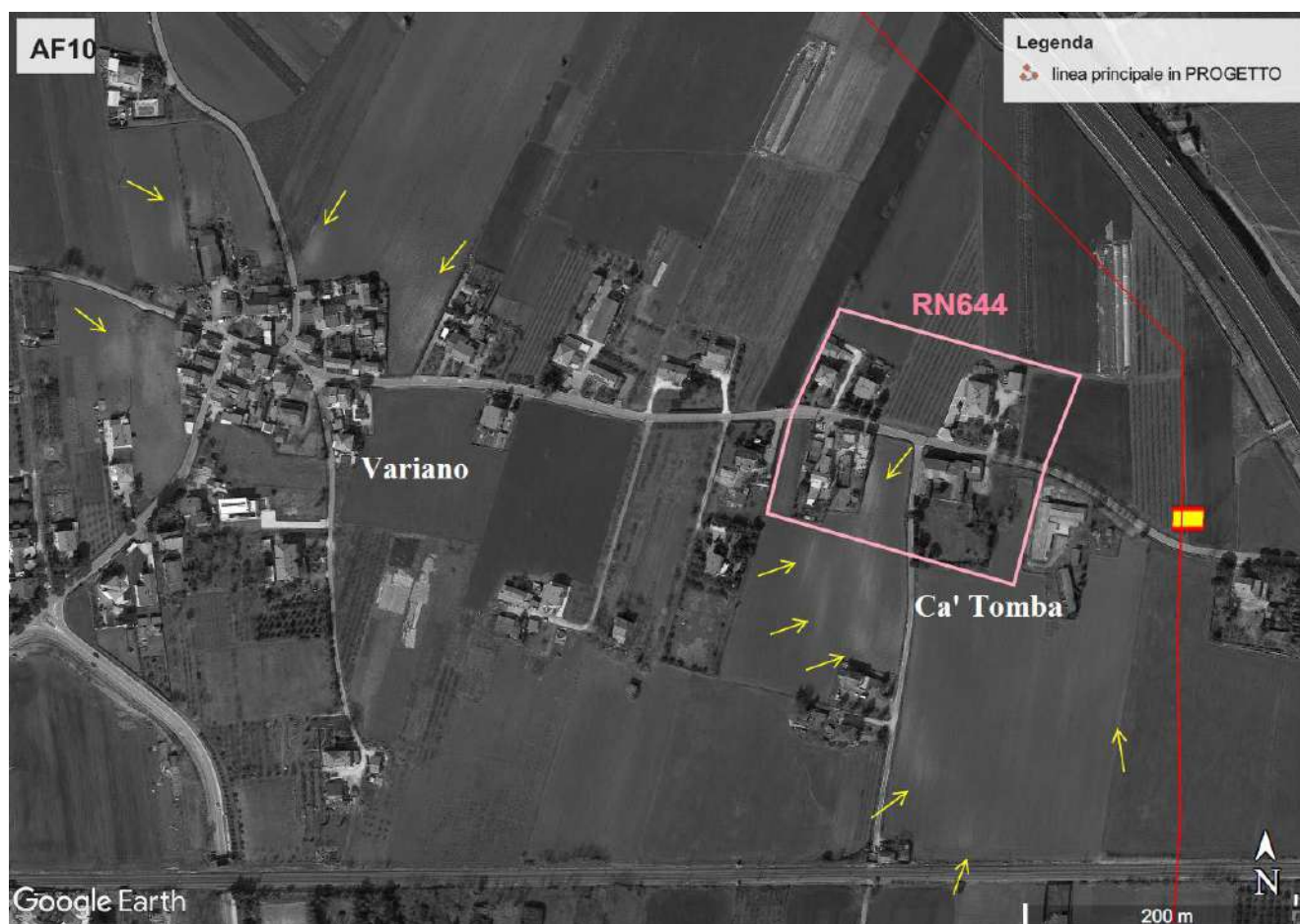

## ID\_anomalia fotografica: AF11

**Comune:** Rimini (RN)

**Frazione, località:** Vergiano, via Mandironi

**Definizione:** tracce

**Descrizione:** poco a sud di Vergiano, in prossimità alla Fossa Mavone, si notano anomalie cromatiche irregolari di colore sia chiaro sia scuro, non ben leggibili né meglio precisabili.

**Riscontro da altre fonti:** adiacenza a ID sito RN78

**Distanza dal progetto:** interferente alla linea principale in progetto DN 650 al km 49+500.



## ID\_anomalia fotografica: AF12

**Comune:** Rimini (RN)

**Frazione, località:** via Santa Aquilina

**Definizione:** traccia lineare (strada)

**Descrizione:** in un'ansa del Torrente Ausa, poco prima del punto in cui vi confluisce la Fossa Budriale, è ben evidente il tracciato antico della via Santa Aquilina, congiungente Rimini a San Marino.

**Riscontro da altre fonti:** dati topografici

**Distanza dal progetto:** interferente alla linea principale in progetto DN 650 al km 54+580.



### ID\_anomalia fotografica: AF13

**Comune:** Rimini (RN)

**Frazione, località:** Ghetto Tamagnino

**Definizione:** macchie

**Descrizione:** si osservano diffuse macchie circolari di colore scuro, aventi diametri variabili da 1 a 3 m. Le anomalie appaiono concentrate in corrispondenza del sito RN476, ma si possono osservare anche all'esterno dell'area di tutela archeologica.

**Riscontro da altre fonti:** coincide con ID sito RN476 (area di materiale mobile di età romana) e con l'area di materiale mobile R6.

**Distanza dal progetto:** interferente alla linea principale in progetto DN 650 ai km 57+800 e 58+150.

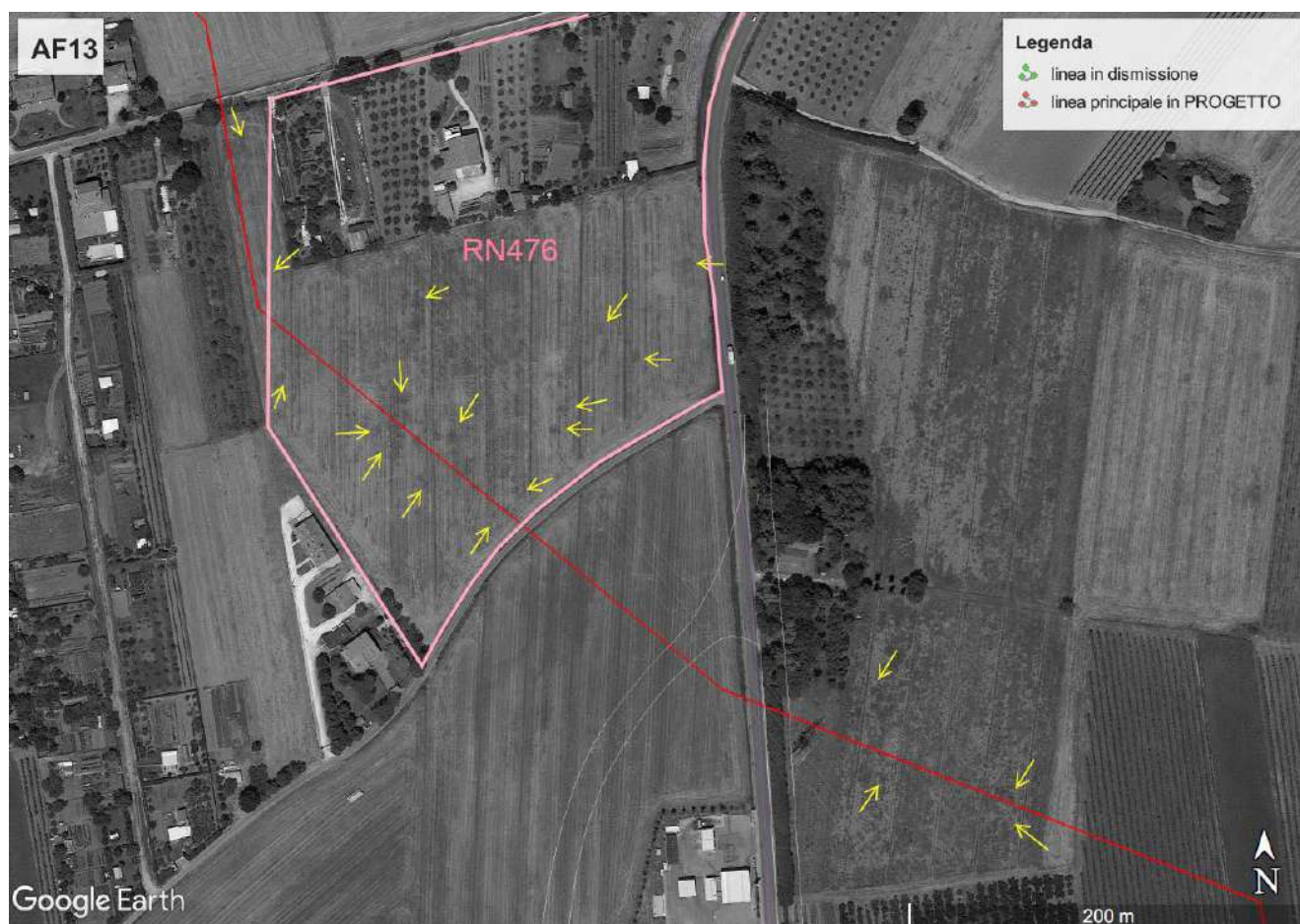

## ID\_anomalia fotografica: AF14

**Comune:** Rimini (RN)

**Frazione, località:** Raibano

**Definizione:** tracce

**Descrizione:** si osservano diffuse macchie circolari di colore scuro, aventi diametri variabili da 1 a 3 m. Le anomalie appaiono concentrate in corrispondenza del sito RN26, ma si possono osservare anche all'esterno dell'area di tutela archeologica.

**Riscontro da altre fonti:** 'Raibano' è toponimo prediale di età romana in *-anus/-ano*

**Distanza dal progetto:** interferente alla linea principale in progetto DN 650 al km 62+000; 80 m dal Rif. All. Comune di Coriano 1° presa DN100 e relativo impianto di linea



5.2.5 Comune di Misano Adriatico (RN)

**ID\_anomalia fotografica: AF15**

**Comune:** Misano Adriatico (RN)

**Frazione, località:** Fagnano, Ca' Bastella

**Definizione:** macchie

**Descrizione:** circa 700 m in sinistra del Torrente Conca, si osservano diffuse macchie circolari di colore scuro, aventi diametri variabili da 1 a 5 m.

**Riscontro da altre fonti:** nessuno

**Distanza dal progetto:** interferente alla linea principale in progetto DN 650 al km 69+330





## 5.2.6 Comune di San Giovanni in Marignano (RN)

### ID\_anomalia fotografica: AF16

**Comune:** San Giovanni in Marignano (RN)

**Frazione, località:** Tombaccia, C. Guidi

**Definizione:** area (edificio?) e macchie

**Descrizione:** in località dal significativo toponimo Tombaccia, a circa 370 m in destra del Torrente Conca, si osserva un'area chiusa di colore chiaro, di forma a "L": la porzione verticale ha pianta rettangolare di 60x25 m con asse maggiore NS, mentre l'asse minore (35x30 m) ha il lato est curvilineo. Il perimetro dell'anomalia è punteggiato da macchie circolari di colore più chiaro (diametri intorno ai 2-3 m) mentre sul lato meridionale il perimetro è lineare e continuo. Si propone di interpretare questa anomalia come un edificio sepolto, presumibilmente delimitato da un portico.

In tutto il campo sono inoltre visibili diffuse macchie chiare, circolari, ovali o irregolari, aventi diametri variabili da 1 a 5 m.

**Riscontro da altre fonti:** prossimità a ID sito SG64a (monastero medievale), ID sito SG64b (tracce di insediamento di età romana) e SG24 (necropoli romana); toponimo 'Tombaccia'

**Distanza dal progetto:** interferente alla linea principale in progetto DN 650 al km 70+600, al Ric. All. Comune di Morciano DN100, al Ric. All. Holiday Italia S.r.l. di S. Giovanni in Marignano DN100 e relativo impianto di linea.

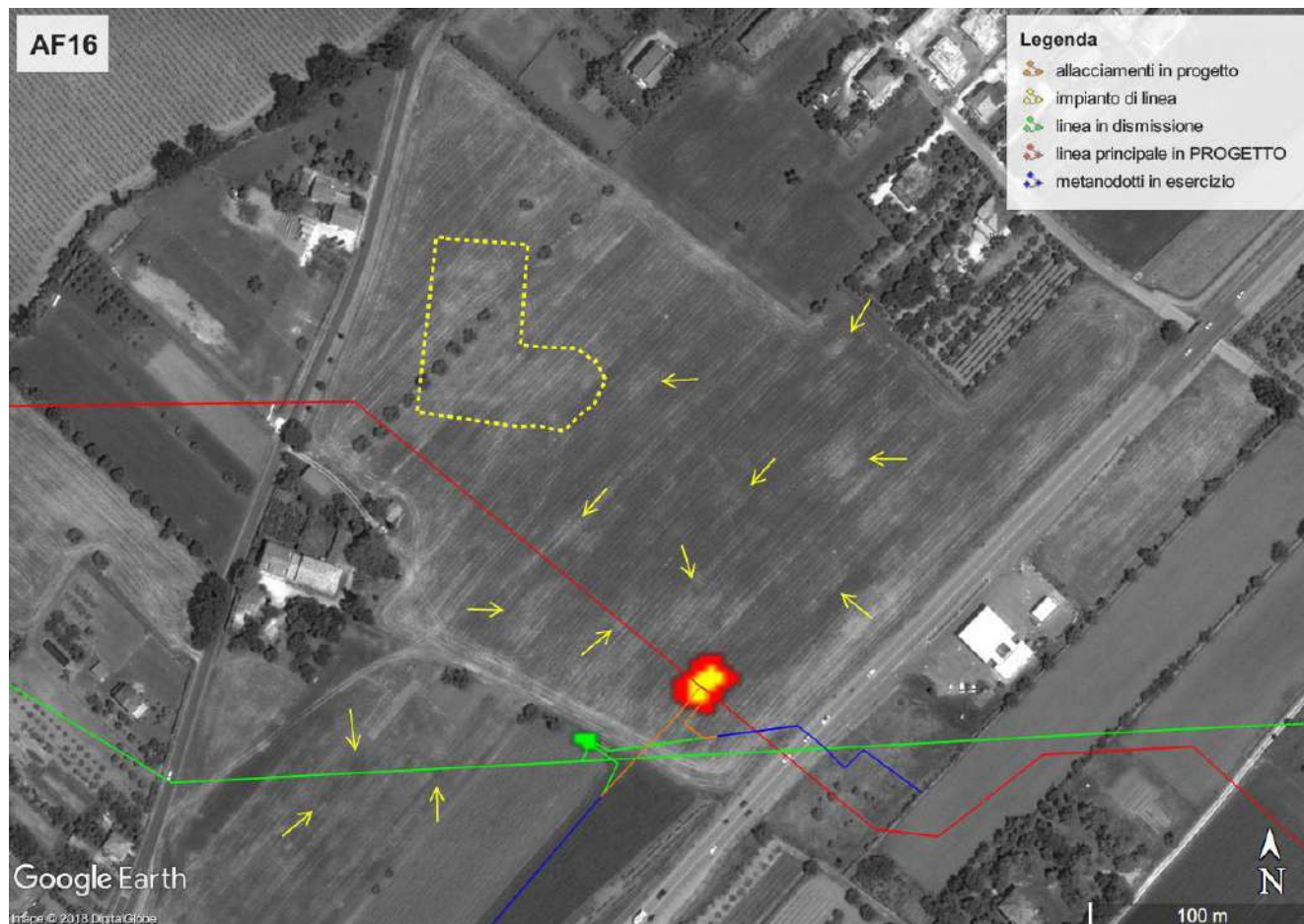

### ID\_anomalia fotografica: AF17

**Comune:** San Giovanni in Marignano (RN)

**Frazione, località:** Montelupo

**Definizione:** area

**Descrizione:** si osserva un'area chiusa di forma quadrata (lato 48-50 m), delimitata da tracce chiare, grossomodo lineari, larghe 8 m circa.

**Riscontro da altre fonti:** prossimità a ID sito SG22 (area di materiale mobile di età romana)

**Distanza dal progetto:** 40 m alla linea principale in progetto DN 650 al km 72+560 (TOC 70)

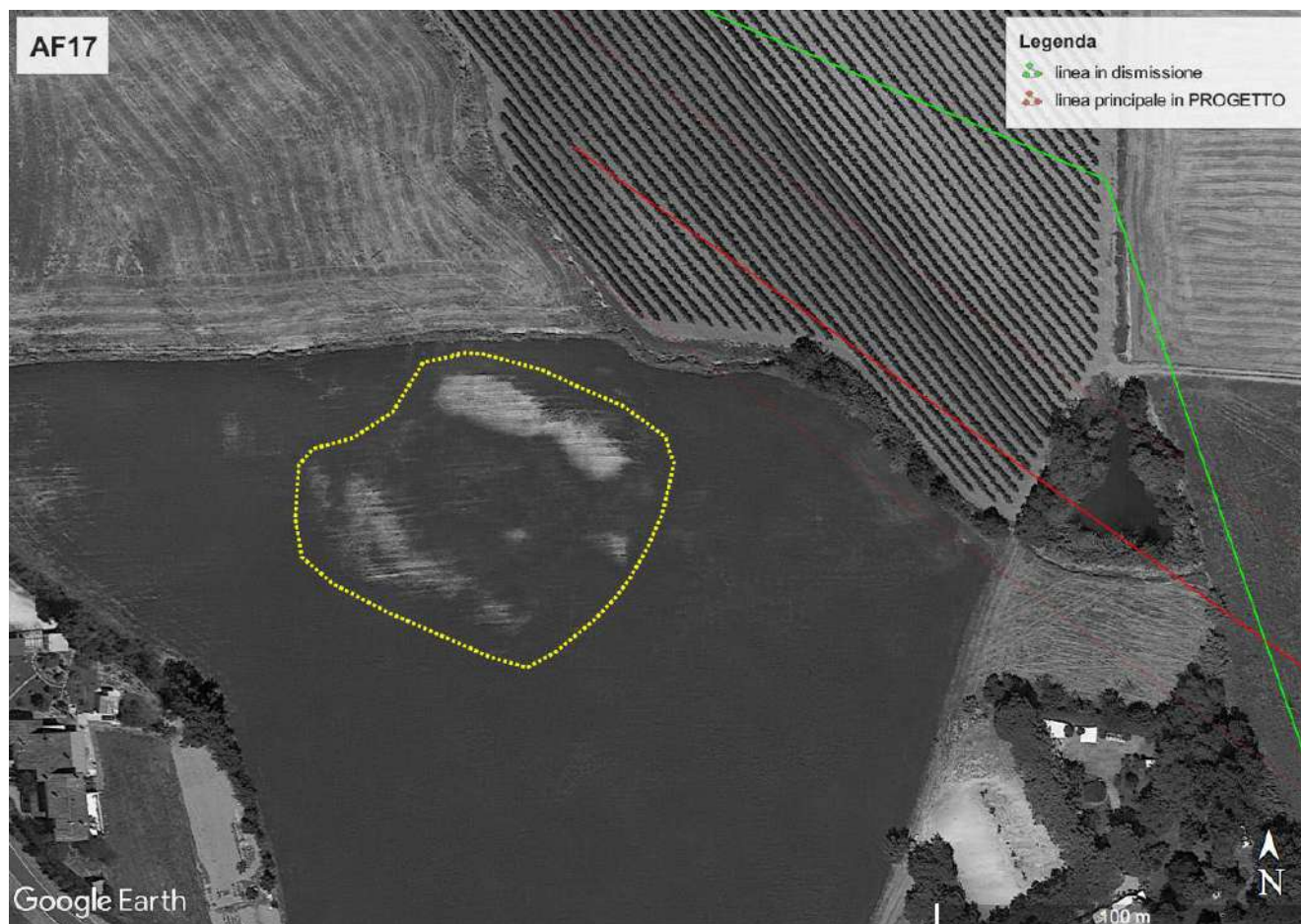

### 5.2.7 Comune di Santarcangelo di Romagna (RN)

#### ID\_anomalia fotografica: AF18

**Comune:** Santarcangelo di Romagna (RN)

**Frazione, località:** Santa Giustina

**Definizione:** area?

**Descrizione:** lungo la via Emilia si osserva un'estesa area di colore chiaro e forma apparentemente regolare, larga 92 m e visibile per una lunghezza di 180 m. Circa al centro, l'area è interrotta da una fascia lineare di colore scuro larga 10-15 m circa.

**Riscontro da altre fonti:** nessuno

**Distanza dal progetto:** 20 m dal Rif. All. Lavanderia Adriatica DN 100.

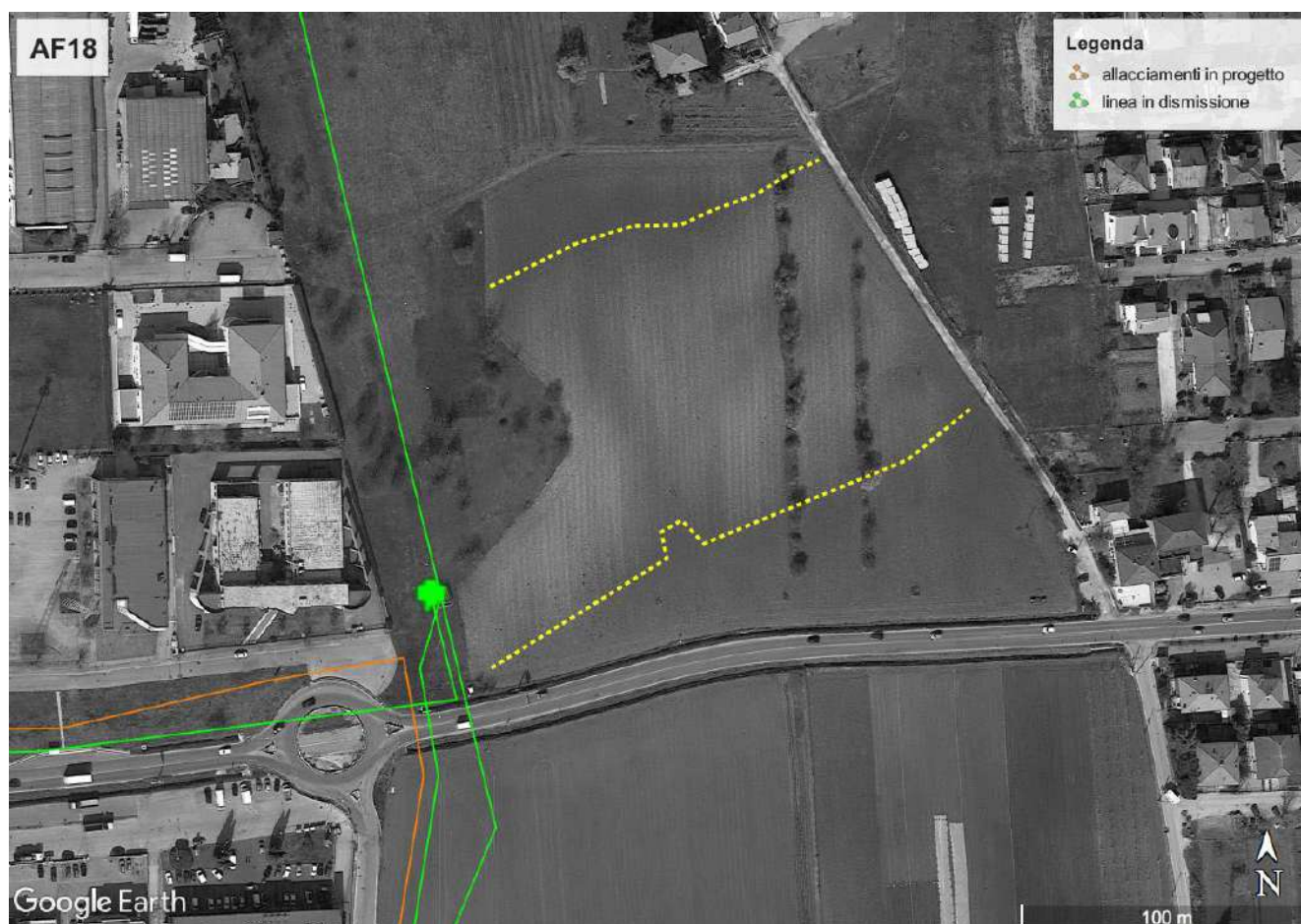

### 5.3 ESITI

---

Delle numerose anomalie riconoscibili lungo il tracciato non si sono segnalate quelle di evidente origine naturale, come i paleoalvei e i colluvi lungo i pendii collinari.

L'elaborazione delle anomalie aerofotografiche di tipo cromatico e/o geometrico ha consentito di riconoscere n. 18 anomalie con possibile significato di struttura sepolta ovvero di elemento antropico (AF1÷AF18).

Nel complesso, la fotointerpretazione ha rilevato la sussistenza di elementi riconducibili a tracce con possibile significato di struttura sepolta, non necessariamente di carattere archeologico in senso lato.

Le anomalie sono state sovrapposte alle informazioni desunte da altre fonti, ovvero ai dati della ricerca bibliografica e d'archivio e alle aree di materiale archeologico individuate nel corso della ricognizione di superficie.

Mediante queste elaborazioni, le anomalie fotografiche corrispondono in alcuni casi a informazioni storiche già documentate e/o rilevate materialmente sul campo. La pluralità delle fonti determina una maggiore probabilità, e talvolta la certezza, che l'anomalia fotografica corrisponda effettivamente a un deposito archeologico sepolto a debole profondità. Nel dettaglio si tratta di:

- AF1: tracciato viario, interferente e perpendicolare alla via Popilia di età romana;
- AF2: probabile insediamento di età romana e tracciato viario (via del Confine?), corrispondente all'area R1 e in prossimità a ID siti CE2-CE4;
- AF4: traccia centuriale;
- AF10: insediamento e necropoli di età romana e altomedievale lungo la via Emilia (Variano, Ca' Tomba) coincidente con ID sito RN644;
- AF12: tracciato viario (via Santa Aquilina) definito su base storico-topografica;
- AF13: insediamento di età romana, attestato su base bibliografica (ID sito RN4769 e confermato dalla ricognizione di superficie (area R6);
- AF16: tracce di insediamento e/o necropoli di età romana e medievale ("Tombaccia", in prossimità a ID sito SG64a e ID sito SG24).

## 6 RICOGNIZIONE ARCHEOLOGICA DI SUPERFICIE

---

La ricognizione di superficie consiste nel controllo sistematico della porzione di territorio interessato dal progetto, ed è finalizzata all'individuazione e alla localizzazione puntuale delle tracce di frequentazione antica.

Questa tipologia di indagine, per sua stessa natura, deve essere eseguita in ambito extraurbano, con preferenza per il periodo successivo alle arature e, in ogni caso, non in primavera o in estate (quando la vegetazione ricopre il terreno, rendendo difficile il riconoscimento di eventuali tracce) e in condizioni meteorologiche favorevoli.

Tale attività, potendo comportare l'individuazione di reperti (anche notevoli) presenti sul terreno, è stata concordata con la Soprintendenza.

### 6.1 METODOLOGIA

---

La ricognizione, eseguita dal 19/03/2018 al 26/03/2018 e ripetuta dal 06/11/2018 al 08/11/2018 sui tratti in variante, è consistita nell'ispezione delle fasce di territorio interessate dai tracciati in progetto aventi uso del suolo a seminativo semplice o arborato, mediante lenta ricognizione a piedi eseguita da due archeologi, posti lungo linee parallele ed equidistanti tra loro circa 20.00 m.

Non sono state oggetto di indagine ricognitiva le aree interessate da usi del suolo in contrasto con l'efficacia della ricognizione archeologica, ovvero aree in cui la visibilità è permanentemente nulla e pertanto inefficace all'individuazione di affioramenti di materiali archeologici in aratura. Tali aree sono le aree urbanizzate e industriali, i laghi, gli specchi d'acqua, i prati e pascoli, la vegetazione ripariale, gli incolti erbacei ed arbustivi e il bosco.

Le aree il cui uso del suolo può ritenersi efficace ai fini di una ricognizione di superficie, ovvero le colture agrarie (seminativo semplice, oliveti, vigneti, colture legnose agrarie), sono state sottoposte a ricognizione e suddivise in *unità di ricognizione* (UR) definite sulla base dei confini agricoli esistenti (canali, filari arborei, recinzioni, strade). Le unità di ricognizione sono state documentate mediante riprese fotografiche panoramiche e cartografate nell'**Allegato 2-rev01**.

I gradi di visibilità dei suoli sono illustrati nella **Tabella 4**.

Tabella 4 – Gradi di visibilità dei suoli

Uso del suolo	Visibilità
Aree urbanizzate, boschi, vegetazione arbustiva e arborea, vegetazione erbacea in evoluzione, boschi, fiumi e greti fluviali, laghi, paludi, saline	nulla permanente
Seminativo semplice in fase di crescita avanzata, colture legnose agrarie, oliveti, vigneti	nulla temporanea
Seminativo semplice arato	totale

Nel caso in cui all'interno di un'unità di ricognizione si sia riconosciuta la presenza più o meno concentrata di materiale archeologico, l'area di affioramento è stata denominata con la sigla "R" seguita da numero progressivo (es. R1), posizionata nell'**Allegato 1-rev01** mediante georeferenziazione, perimetrata nella sua massima estensione, definita geometricamente e fotografata con riprese panoramiche e di dettaglio dei reperti. Le aree di materiale archeologico mobile individuate mediante la ricognizione sono descritte in apposite schede nel seguente Paragrafo 6.2.

## 6.2 SCHEDE DA RICOGNIZIONE DI SUPERFICIE

Le Schede di Ricognizione di superficie registrano i dati che costituiscono gli esiti dell'individuazione di aree di materiale archeologico mobile affiorato in superficie a seguito delle arature.

Di seguito si descrivono le modalità di compilazione dei singoli campi per la Scheda da ricognizione di superficie.

**ID\_ricognizione** = Codice identificativo dell'area composto da sigla R e numero progressivo, corrispondente a quello indicato nella cartografia di progetto (es. R1).

**Comune** = indica il comune nel quale si trova l'affioramento, senza abbreviazioni, secondo le denominazioni ISTAT dei comuni italiani, seguito dalla sigla della provincia tra parentesi.

**Frazione/ località** = indica la frazione o la località in cui è ubicato il sito, senza abbreviazioni e secondo le denominazioni delle località abitate dei fascicoli ISTAT.

**Definizione** = definisce il sito in base alle caratteristiche peculiari dal punto di vista topografico, funzionale, formale, ecc., secondo parametri quanto più possibile obiettivi e non interpretativi. Per il vocabolario da utilizzare si fa riferimento a ICCD, *Scheda SI Sito Archeologico: vocabolario per la compilazione dei campi*.

**Tipologia** = precisa, se possibile, la tipologia del sito nell'ambito della definizione prescelta. Nel caso sia possibile individuare più precisazioni tipologiche, indicare la prevalente oppure, in caso di rilevanza quantitativa dei beni contenuti, elencarne più d'una separandole con una barra ( / ) seguita da uno spazio. Per il vocabolario si fa riferimento a ICCD, *Scheda SI Sito Archeologico: vocabolario per la compilazione dei campi*.

**Cronologia** = indica la *cronologia generica* e, se possibile, la *cronologia specifica* per l'intera sequenza insediativa dell'affioramento. La *cronologia generica* indica la fascia cronologica di riferimento (es.: Paleolitico medio, II millennio a.C., età romana, Altomedioevo, ecc.). Qualora non sia possibile definire la fascia cronologica di riferimento con un'espressione univoca, è possibile utilizzare più espressioni separate da un trattino ('-'), altrimenti sono separate mediante una barra ('/') seguita da uno spazio. Qualora non sia disponibile nessuna informazione inerente questo campo, si riporta 'non desumibile'.

**Descrizione** = il campo fornisce un inquadramento geomorfologico e una descrizione tipologica e morfologica dell'affioramento, inserendo le osservazioni deducibili dall'esame diretto e da eventuali altre fonti. Questo campo raccoglie anche i dati tecnici relativi all'area: 1) *misure*, espresse in metri, delle dimensioni complessive dell'affioramento, ovvero superficie, lunghezza e larghezza massime; 2) *materiali archeologici*: registra classi, densità, dimensioni e stato conservativo dei reperti presenti.

**Riscontro da altre fonti** = si riportano, qualora esistenti, i dati derivanti da altre fonti bibliografiche, archivistiche, cartografiche, aerofotografiche.

**Distanza dal progetto** = si indica la distanza e la progressiva km in cui si colloca l'area di materiale mobile.

### 6.2.1 Comune di Cervia (RA)

#### **ID\_ricognizione: R1**

**Comune:** Cervia (RA)

**Frazione/ località:** Villa Inferno/ Casa Spinelli

**Definizione:** area di materiale mobile

**Tipologia:** area di materiale da costruzione

**Cronologia:** età romana

**Descrizione:** a circa 1 km dalle saline di Cervia, in un'area di circa 40x5 m si rileva sulle pareti di un canale irriguo la presenza di frequente materiale edilizio romano. Si riconoscono frammenti di tegole e mattoni di dimensioni decimetriche uniti a scarsi ciottoli di fiume non ritoccati. Frequentazione in-site.

**Riscontro da altre fonti:** corrisponde all'anomalia fotografica AF2 e si colloca a circa 280 m da ID sito CE4 (area di materiale mobile di età romana individuata negli scorsi anni Ottanta).

**Distanza dal progetto:** interferente alla linea principale in progetto DN 650 al km 19+300.





**ID\_ricognizione: R2**

**Comune:** Cervia (RA)

**Frazione/ località:** Villa Inferno/ Casa Vamoccia

**Ubicabilità:** esatta

**Definizione:** area di materiale mobile

**Tipologia:** area di materiale da costruzione

**Cronologia:** età romana

**Descrizione:** a poche centinaia di metri dalla salina di Cervia, in un'area di circa 100x50 m si rileva la presenza di sporadico materiale edilizio romano di piccole dimensioni. Si riconoscono frammenti di tegole e mattoni di dimensioni centimetriche e decimetriche. Frequentazione off-site.

**Riscontro da altre fonti:** nessuno

**Distanza dal progetto:** interferente alla linea principale in progetto DN 650 al km 20+500.



## 6.2.2 Comune di Rimini (RN)

### **ID\_ricognizione: R3**

**Comune:** Rimini (RN)

**Frazione/ località:** S. Giustina Vecchia

**Ubicabilità:** esatta

**Definizione:** area di materiale mobile

**Tipologia:** area di frammenti fittili

**Cronologia:** età moderna (secc. XVI-XVIII)

**Descrizione:** in un'area di circa 200x100 m nei pressi della sponda sinistra del fiume Marecchia, si rileva la presenza di frequenti piccoli frammenti ceramici di età moderna e piccoli frammenti laterizi fluitati. Si riconoscono frammenti di ceramica invetriata e depurata, di piccole dimensioni che possono inquadrarsi tra XVI e XVIII sec. Frequentazione off-site.

**Riscontro da altre fonti:** toponimo 'S. Giustina Vecchia'

**Distanza dal progetto:** interferente alla linea principale in progetto DN 650 al km 46+600.



**ID\_ricognizione: R4**

**Comune:** Rimini (RN)

**Frazione/ località:** Vergiano

**Ubicabilità:** esatta

**Definizione:** area di materiale mobile

**Tipologia:** area di frammenti fittili e materiale da costruzione

**Cronologia:** età moderna (secc. XVI-XVIII)

**Descrizione:** in un'estesa area di circa 300x100 m si rileva la presenza di frequenti piccoli frammenti di materiale moderno e piccoli frammenti laterizi fluitati. Si riconoscono frammenti di ceramica invetriata e frammenti di ferro. È presente inoltre un frammento di ceramica grezza con inclusi bianchi, isolato, che potrebbe rimandare all'età del Ferro. Frequentazione off-site.

**Riscontro da altre fonti:** nessuno

**Distanza dal progetto:** interferente alla linea principale in progetto DN 650 dal km 48+800 al 49+200.



## ID\_ricognizione: R5

**Comune:** Rimini (RN)

**Frazione/ località:** Mazzucchetti

**Ubicabilità:** esatta

**Definizione:** area di materiale mobile

**Tipologia:** area di frammenti fittili e materiale da costruzione

**Cronologia:** età moderna (secc. XVI-XVIII)

**Descrizione:** su un'estesa area di circa 200x100 m si rileva la presenza di frequenti piccoli frammenti di piccoli frammenti laterizi, ceramica comune depurata, ceramica invetriata, un frammento di pipa in ceramica depurata, oltre a frammenti di ceramica depurata e pettinata di possibile età medievale. Frequentazione off-site.

**Riscontro da altre fonti:** nessuno

**Distanza dal progetto:** interferente alla linea principale in progetto DN 650 al km 55+500.



**ID\_ricognizione: R6****Comune:** Rimini (RN)**Frazione/ località:** Ghetto Tamagnino**Ubicabilità:** esatta**Definizione:** area di materiale mobile**Tipologia:** area di frammenti fittili e materiale da costruzione**Cronologia:** età romana/ età moderna (secc. XVI-XVIII)

**Descrizione:** in un'area di circa 250x150 m si rileva una vasta concentrazione di minuti frammenti laterizi (anche di età romana) e ceramici. Si riconoscono frammenti di ceramica invetriata e depurata ascrivibili all'età moderna. Nella zona NE del campo, in prossimità di via Montescudo, è presente abbondante ghiaia eterometrica in affioramento. Frequenziazione in-site.

**Riscontro da altre fonti:** coincide con ID sito RN476 (area di materiale mobile di età romana) e con l'anomalia fotografica AF13.

**Distanza dal progetto:** interferente alla linea principale in progetto DN 650 al km 57+800.



### 6.2.3 Comune di San Giovanni in Marignano (RN)

#### **ID\_ricognizione: R13**

**Comune:** San Giovanni in Marignano (RN)

**Frazione/ località:** Case del Montelupo

**Ubicabilità:** esatta

**Definizione:** area di materiale mobile

**Tipologia:** area di frammenti fittili e materiale da costruzione

**Cronologia:** età romana (?)/ età moderna

**Descrizione:** in un'area di circa 20x20 m in adiacenza al corso del Torrente Ventena, si rileva una concentrazione di minuti frammenti laterizi (forse anche di età romana). Frequenziazione off-site.

**Riscontro da altre fonti:** nessuno.

**Distanza dal progetto:** interferente alla linea principale in progetto DN 650.



### 6.3 ESITI

---

La ricognizione di superficie ha permesso di individuare, nel tratto di percorrenza in Regione Emilia-Romagna, sei aree di materiali archeologici affioranti (R1÷R6) riferibili all'età romana o all'età moderna.

Nel complesso i siti riconosciuti possono raggrupparsi secondo le specifiche caratteristiche morfologiche, tipologiche e materiche di ciascuno, ovvero:

1. aree con frammenti fittili e materiale da costruzione, riconducibili a tracce di insediamenti antichi (in-site):
  - R1** (cfr. AF2 e ID sito CE4: Villa Inferno, Casa Spinelli);
  - R6** (cfr.ID sito RN476: Ghetto Tamagnino);
2. aree di materiali fittili, riconducibili a tracce di frequentazione antica (off-site): **R2, R3, R4, R5 e R13**.

Nelle aree di cui al punto 1, la ricognizione ha rilevato la sussistenza di elementi archeologicamente rilevanti.

Le aree di cui al punto 2 rappresentano tracce piuttosto incerte, di cui non è possibile precisare al momento una specifica tipologia.

**RICOGNIZIONE DI SUPERFICIE: REPERTORIO FOTOGRAFICO**



**Foto 1**



**Foto 2**



**Foto 3**



**Foto 4**



**Foto 5**



**Foto 6**



**Foto 7**



**Foto 8**



**Foto 9**



**Foto 10**



**Foto 11**



**Foto 12**





**Foto 13**



**Foto 14**



**Foto 15**



**Foto 16**



**Foto 17**



**Foto 18**



**Foto 19**



**Foto 20**



**Foto 21**



**Foto 22**



**Foto 23**



**Foto 24**



**Foto 25**



**Foto 26**



**Foto 27**



**Foto 28**



**Foto 29**



**Foto 30**



**Foto 31**



**Foto 32**



**Foto 33**



**Foto 34**



**Foto 35**



**Foto 36**



**Foto 37**



**Foto 38**



**Foto 39**



**Foto 40**



**Foto 41**



Foto 42



Foto 43



Foto 44



Foto 45



Foto 46



Foto 47



Foto 48



Foto 49



Foto 50



Foto 51



Foto 52



Foto 53



Foto 54



Foto 55



Foto 56



**Foto 57**



**Foto 58**



**Foto 59**



**Foto 60**



**Foto 61**



**Foto 62**



**Foto 63**



**Foto 64**



**Foto 65**



**Foto 66**



**Foto 67**



**Foto 68**



**Foto 69**



**Foto 153**



**Foto 154**



**Foto 155**



**Foto 156**



**Foto 157**



**Foto 158**



**Foto 159**



**Foto 160**



**Foto 161**



**Foto 162**



**Foto 163**



**Foto 164**



**Foto 165**



**Foto 166**



**Foto 167**



**Foto 168**



**Foto 169**



**Foto 170**



**Foto 171**



**Foto 172**



**Foto 173**



**Foto 174**



**Foto 175**



**Foto 176**



**Foto 177**



**Foto 178**



**Foto 179**



**Foto 180**



**Foto 181**



**Foto 182**



**Foto 183**



Foto 184



Foto 185



Foto 186



Foto 187



Foto 188



Foto 189



Foto 190



Foto 191



Foto 192



Foto 193



Foto 194

## 7 VALUTAZIONE DEL POTENZIALE ARCHEOLOGICO

---

Il contesto territoriale preso in esame appare frequentato dall'uomo senza soluzione di continuità a partire dal Paleolitico, con fasi di forte addensamento antropico per l'età romana, cui si contrappone un periodo di scarsa frequentazione nel corso dell'età del Bronzo e del Ferro, forse dovuta ad una scarsità di ritrovamenti piuttosto che a un'effettiva assenza insediativa.

Le dinamiche del popolamento sembrano adattarsi alla configurazione geografica del territorio, che costituisce anche la formazione di direttrici di traffico che a loro volta condizionarono l'occupazione del territorio.

Lo stato degli studi e delle ricerche di ambito archeologico risulta particolarmente approfondito, grazie a pluridecennali indagini territoriali che hanno consentito di verificare la presenza di numerosi insediamenti, ricostruire le direttrici viarie e le tracce centuriali.

Oltre alla raccolta dei dati bibliografici e d'archivio, le indagini eseguite specificatamente per il progetto (analisi toponomastica, analisi dei vincoli e delle tutele, fotointerpretazione, ricognizione di superficie) hanno consentito di focalizzare lo studio territoriale sulla fascia di progetto e di individuare nuovi potenziali siti archeologici, arricchendo il già esauriente quadro del popolamento antico di questo territorio.

### 7.1 INDIVIDUAZIONE DEI "RISCHI" / IMPATTI

---

Nel presente paragrafo si illustra la metodologia per la definizione del "rischio" archeologico atteso sul progetto e degli impatti di progetto sul patrimonio archeologico, circoscritti su areali omogenei definiti sulla base dei gradi di potenziale archeologico e sviluppati considerando le azioni di scavo previste per ciascun intervento.

La definizione dei gradi di potenziale archeologico è sviluppata sulla base di quanto indicato nella Circolare 1/2016, Allegato 3, della Direzione Generale Archeologia (**Tabella 6**).

A partire da queste indicazioni, la seriazione dei gradi di "rischio" archeologico è stata modulata per ciascun tratto in progetto e sulle opere connesse sulla base delle caratteristiche specifiche di progetto secondo il criterio illustrato in **Tabella 5**.

I gradi di "rischio"/ impatto archeologico sono riportati nell'**Allegato 1-rev01** mediante buffer di colori differenti a seconda del livello di "rischio" archeologico atteso su ciascun elemento di progetto.



**Tabella 5 – Criterio di valutazione del potenziale archeologico**

CONTESTO/ TIPOLOGIA DI INTERVENTO	POTENZIALE ARCHEOLOGICO	“RISCHIO” ARCHEOLOGICO
Tratto di metanodotto in “trenchless”	1	Inconsistente
Contesto privo di segnalazioni e di altri riscontri sul terreno desumibili da fotointerpretazione, indagini geognostiche e/o ricognizione di superficie	3	Basso
Interferenza o forte prossimità (entro 50 m) a segnalazioni bibliografiche o d’archivio	5 – 6	Medio
Interferenza con anomalia fotografica a presunto carattere archeologico	6	Medio
Interferenza con elementi della centuriazione di età romana o con persistenze della viabilità antica	6	Medio
Interferenza con paleosuolo individuato nei sondaggi a carotaggio continuo	6	Medio
Interferenza con area di materiale archeologico in superficie individuata mediante ricognizione di superficie	6	Medio
Contesto in cui diversi ambiti di ricerca danno esito positivo	7	Medio - Alto
Interferenza o forte prossimità (entro 50 m) a sito archeologico certo o area tutelata	8	Alto

**p.ARS ARCHEOSISTEMI**  
 Società Cooperativa  
**IL DIRETTORE TECNICO**  
 Dott.ssa **BARBARA SASSI**  

Tabella 6 – Gradi di potenziale archeologico (fonte: Circolare DGA 1/2016)

GRADO DI POTENZIALE ARCHEOLOGICO		“RISCHIO”	IMPATTO
0	<b>Nulla.</b> Non sussistono elementi di interesse archeologico di alcun genere	Nessuno	<b>Non determinato:</b> il progetto investe un’area in cui non è stata accertata presenza di tracce di tipo archeologico
1	<b>Improbabile.</b> Mancanza quasi totale di elementi indiziari all’esistenza di beni archeologici. Non è del tutto da escludere la possibilità di ritrovamenti sporadici	Inconsistente	
2	<b>Molto basso.</b> Anche se il sito presenta caratteristiche favorevoli all’insediamento antico, in base allo studio del contesto fisico e morfologico non sussistono elementi che possano confermare una frequentazione in epoca antica. Nel contesto limitrofo sono attestate tracce di tipo archeologico	Molto basso	
3	<b>Basso.</b> Il contesto territoriale circostante dà esito positivo. Il sito si trova in posizione favorevole (geografia, geologia, geomorfologia, pedologia) ma sono scarsissimi gli elementi concreti che attestino la presenza di beni archeologici	Basso	<b>Basso:</b> il progetto ricade in aree prive di testimonianze di frequentazioni antiche oppure a distanza sufficiente da garantire un’adeguata tutela a contesti archeologici la cui sussistenza è comprovata e chiara
4	<b>Non determinabile.</b> Esistono elementi (geomorfologia, immediata prossimità, pochi elementi materiali, ecc.) per riconoscere un potenziale di tipo archeologico ma i dati raccolti non sono sufficienti a definirne l’entità. Le tracce potrebbero non palesarsi, anche qualora fossero presenti (es. presenza di coltri detritiche)	Medio	<b>Medio:</b> il progetto investe un’area indiziata o le sue immediate prossimità
5	<b>Indiziato da elementi documentari oggettivi,</b> non riconducibili oltre ogni dubbio all’esatta collocazione in questione (es. dubbi di erraticità degli stessi), che lasciano intendere un potenziale di tipo archeologico (geomorfologia, topografia, toponomastica, notizie) senza la possibilità di intrecciare più fonti in modo definitivo		
6	<b>Indiziato da dati topografici o da osservazioni remote,</b> ricorrenti nel tempo e interpretabili oggettivamente come degni di nota (es. <i>soilmark</i> , <i>cropmark</i> , micromorfologia, tracce centuriali). Può essere presente o anche assente il rinvenimento materiale.		
7	<b>Indiziato da ritrovamenti materiali localizzati.</b> Rinvenimenti di materiale nel sito, in contesti chiari e con quantità tali da non poter essere di natura erratica. Elementi di supporto raccolti dalla topografia e dalle fonti. Le tracce possono essere di natura puntiforme o anche diffusa/discontinua	Medio-alto	<b>Alto:</b> il progetto investe un’area con presenza di dati materiali che testimoniano uno o più contesti di rilevanza archeologica (o le dirette prossimità)
8	<b>Indiziato da ritrovamenti diffusi.</b> Diversi ambiti di ricerca danno esito positivo. Numerosi rinvenimenti materiali dalla provenienza assolutamente certa. L’estensione e la pluralità delle tracce coprono una vasta area, tale da indicare la presenza nel sottosuolo di contesti archeologici	Alto	
9	<b>Certo, non delimitato.</b> Tracce evidenti ed incontrovertibili (come affioramenti di strutture, palinsesti stratigrafici o rinvenimenti di scavo). Il sito, però, non è mai stato indagato o è verosimile che sia noto solo in parte	Esplicito	<b>Difficilmente compatibile:</b> il progetto investe un’area non delimitabile con chiara presenza di siti archeologici. Può palesarsi la condizione per cui il progetto sia sottoposto a varianti sostanziali o a parere negativo
10	<b>Certo, ben documentato e delimitato.</b> Tracce evidenti ed incontrovertibili (come affioramenti di strutture, palinsesti stratigrafici o rinvenimenti di scavo). Il sito è noto in tutte le sue parti, in seguito a studi approfonditi e grazie ad indagini pregresse sul campo, sia stratigrafiche sia di <i>remote sensing</i> .		<b>Difficilmente compatibile:</b> il progetto investe un’area con chiara presenza di siti archeologici o aree limitrofe