

Comune di  
Caraffa di Catanzaro (CZ)



REGIONE CALABRIA



Comune di  
Maida (CZ)



Committente:



**E.ON CLIMATE & RENEWABLES ITALIA S.R.L.**  
via Andrea Doria, 41/G - 00192 Roma  
P.IVA/C.F. 06400370968  
pec: e.onclimateerenewablesitaliasrl@legalmail.it

Titolo del Progetto:

**PARCO EOLICO "CARAFFA DI CATANZARO"**

Documento:

**PROGETTO DEFINITIVO**

N° Documento:

**PECA-S01.01**

ID PROGETTO:

**PECA**

DISCIPLINA:

**S**

TIPOLOGIA:

FORMATO:

**A4**

Elaborato:

**SIA - Quadro Programmatico**

FOGLIO:

SCALA:

Nome file:

**PECA-S01.01\_SIA - Quadro Programmatico**

Progettazione:



**Ing. Saverio Pagliuso**



**F4 Ingegneria s.r.l.**

**Ing. Giovanni di Santo**



| Rev: | Data Revisione | Descrizione Revisione | Redatto | Controllato | Approvato |
|------|----------------|-----------------------|---------|-------------|-----------|
| 00   | 02/09/2019     | PRIMA EMISSIONE       | GEMSA   | GEMSA       | ECRI      |
|      |                |                       |         |             |           |
|      |                |                       |         |             |           |
|      |                |                       |         |             |           |



## Sommario

|  |           |
|--|-----------|
| <b>1 Gruppo di lavoro</b>                      | <b>3</b>  |
| <b>2 Informazioni essenziali</b>               | <b>4</b>  |
| <b>3 Premessa</b>                              | <b>5</b>  |
| <b>4 Inquadramento territoriale</b>            | <b>9</b>  |
| <b>5 Riferimenti normativi</b>                 | <b>13</b> |
| 5.1 Settore ambientale                         | 13        |
| 5.2 Settore energetico                         | 14        |
| <b>6 Pianificazione in materia di energia</b>  | <b>17</b> |
| 6.1 Strategie dell'Unione Europea              | 17        |
| 6.2 Strategia Energetica Nazionale 2017        | 18        |
| 6.3 Pianificazione regionale                   | 19        |
| <b>Quadro di riferimento programmatico</b>     | <b>21</b> |
| <b>7 Vincoli territoriali ed ambientali</b>    | <b>23</b> |
| 7.1 Vincolo paesaggistico                      | 23        |
| 7.2 Vincolo architettonico - beni culturali    | 32        |
| 7.3 Vincolo archeologico - beni culturali      | 32        |
| 7.4 Vincolo idrogeologico ex R.D. n. 3267/1923 | 32        |
| 7.5 Vincolo ambientale (parchi e riserve)      | 33        |



|   |           |
|---|-----------|
| <b>7.6 Vincolo ambientale - (Siti Rete Natura 2000) Zone a Protezione Speciale ZPS, Siti d'Interesse Comunitario SIC e Zone Speciali di Conservazione (ZSC)</b> | <b>35</b> |
| <b>7.7 Le aree I.B.A. - Important Birds Areas</b>   | <b>37</b> |
| <b>7.8 Pianificazione di Bacino Idrografico (PAI e PGRA)</b>  | <b>38</b> |
| <b>7.9 Piano Territoriale di Coordinamento Provinciale (PTCP)</b>   | <b>43</b> |
| <b>7.10 Lo strumento urbanistico del comune di Caraffa di Catanzaro</b>   | <b>50</b> |
| <b>7.11 Conclusioni</b>   | <b>50</b> |



## 1 Gruppo di lavoro

| Consulente                 | Attività  | Firma   |
|----------------------------|---|---|
| Ing. Giovanni Di Santo     | Direzione e coordinamento dello sviluppo e della gestione dello SIA.  |    |
| Ing. Giuseppe Manzi        | Redazione del quadro di riferimento programmatico.  |    |
| Ing. Giovanni Di Santo     | Redazione del quadro di riferimento ambientale.<br>Redazione capitoli, Aria e clima, Acqua, Popolazione e Salute Umana. |    |
| Ing. Pierfrancesco Zirpoli | Redazione del capitolo Biodiversità e Beni materiali, patrimonio culturale, paesaggio                                   |  |
| Dott. Domenico Bevacqua    | Avifauna e chiroterti   |   |
| Ing. Antonella Nolè        | Elaborati cartografici  |  |



## 2 Informazioni essenziali

|   |   |
|---|---|
| Proponente                                | E.O.N. Climate & Renewables Italia S.r.l.             |
| Potenza complessiva                       | 33,6 MW   |
| Potenza singola WTG                       | 4,8 MW  |
| Numero aerogeneratori                     | 7   |
| Altezza hub                               | 120 m   |
| Diametro rotore                           | 136 m   |
| Lunghezza pala                            | 68 m  |
| Area poligono impianto                    | 3,75 Km2  |
| Lunghezza cavidotto esterno               | 5869 m  |
| Lunghezza cavidotti interni               | 7649 m  |
| RTN esistente (si/no)                     | si  |
| Tipo di connessione alla RTN (cavo/aereo) | Cavo  |
| Area sottostazione                        | 70 x 35 m   |
| Piazzola di montaggio                     | 5600 m <sup>2</sup>                                   |
| Piazzola definitiva                       | 1500 m <sup>2</sup>                                   |
| Coordinate WTG                            | Vedi Tabella 1: coordinate aerogeneratori di progetto |



### 3 Premessa

Il presente Studio di impatto ambientale, presentato dalla società E.O.N. Climate & Renewables Italia S.r.l., con sede legale in Via A. Doria 41/G, Roma, in qualità di proponente, è stato redatto in riferimento al progetto di realizzazione di un nuovo parco eolico, denominato "Caraffa di Catanzaro", localizzato nel territorio comunale di Catanzaro, in provincia di Catanzaro. Il parco in oggetto sarà costituito da 7 aerogeneratori di potenza unitaria pari a 4,8 MW, per una potenza complessiva di 33,6 MW.

Il comune di Caraffa di Catanzaro sarà inoltre interessato dalla realizzazione di gran parte del cavidotto di interconnessione, mentre il confinante territorio comunale di Maida sarà interessato, oltre che da un breve tratto del cavidotto, dalla realizzazione di una nuova Sottostazione Elettrica di Trasformazione (SET) per la connessione dell'impianto eolico alla Rete di Trasmissione Nazionale (RTN).

La società proponente E.ON Climate & Renewables Italia Srl (ECRI) con sede a Roma appartiene al Gruppo E.ON e ha quale unico socio E.ON Italia Spa, il Gruppo E.ON fornisce a livello mondiale soluzioni energetiche specifiche e opera in diversi paesi.

E.ON Climate & Renewables (EC&R), branch di E.ON con focus sulle energie rinnovabili, è tra i primi 10 operatori a livello globale di rinnovabili, ha sede centrale ad Essen, Germania, ed è presente in numerosi altri paesi, in particolare in Europa e Nord America. EC&R sviluppa, costruisce e gestisce impianti di produzione di energia elettrica da fonte rinnovabile ed il suo portafoglio tecnologico, comprende impianti eolici onshore ed offshore, solari, fotovoltaici e storage.

EC&R attualmente gestisce oltre 5 GW di impianti rinnovabili, tra questi uno dei più grandi parchi eolici onshore del mondo, Roscoe, in Texas (782 MW). Insieme ai partner DONG Energy e Masdar, EC&R gestisce il parco eolico offshore London Array sulla costa del Kent, il più grande parco eolico offshore al mondo.

Il 17/04/2019 è entrato ufficialmente in funzione il parco eolico offshore E.ON ed Equinor di Arkona, il più grande del Mar Baltico, che si trova a 35 chilometri a largo dell'isola di Rügen. Il parco eolico ha una capacità installata di 385 MW e può fornire energia rinnovabile a circa 400.000 famiglie; rispetto alla generazione da fonti tradizionali, le sessanta turbine del parco di Arkona consentono di evitare ogni anno l'immissione di 1,2 milioni di tonnellate di CO<sub>2</sub>.

In Italia E.ON Climate & Renewables Italia Srl è tra i primi 6 operatori nel settore con 10 parchi eolici dislocati in Sardegna, Sicilia, Campania, Basilicata, Toscana e Calabria per un totale di circa 328 MW in esercizio che producono una quantità di energia elettrica sufficiente a soddisfare i fabbisogni di circa 180.000 famiglie. Energia pulita che consente di evitare circa 240.000 tonnellate di CO<sub>2</sub>, rispetto alle fonti tradizionali.

La Sostenibilità è parte integrante del business di ECRI ed è insita in ogni sua attività. È un dialogo continuo tra valori diversi, tutti essenziali per il futuro nostro, delle generazioni che verranno e delle comunità in cui gli impianti ECRI sono ubicati.

ECRI persegue politiche mirate ad assicurare la salute e la sicurezza di tutti coloro che lavorano con essa, sia dipendenti che ditte appaltatrici.



E' continuamente impegnata a ridurre al minimo il suo impatto sull'ambiente e il clima. Adotta procedure per la prevenzione e il controllo delle emissioni, degli scarichi in acqua e la corretta gestione dei rifiuti, per i quali favorisce tutte le possibilità di riutilizzo al fine della loro riduzione alla fonte.

Tutti gli impianti di produzione ECRI hanno introdotto sistemi di gestione ISO 14001 e sono registrati EMAS, perseguendo pertanto un programma di miglioramento continuo delle prestazioni, che passa attraverso il coinvolgimento e condivisione delle informazioni con la pubblicazione della Dichiarazione ambientale.

Per E.ON la Responsabilità d'Impresa si sviluppa attraverso un insieme di scelte che indirizzano l'attività imprenditoriale verso un comportamento eticamente corretto, con particolare riferimento alla società e alle aspettative legittime degli stakeholder.

Per raggiungere i suoi obiettivi ECRI riconosce l'importanza dei suoi collaboratori, della società e dell'ambiente e si orienta attraverso i valori di Integrità, Chiarezza e Responsabilità sociale.

A tal fine ha implementato un Modello di organizzazione, gestione e controllo (ex D.lgs. 231/2001) idoneo a mitigare il rischio di ogni forma d'irregolarità nello svolgimento dell'attività d'impresa e di limitare il pericolo di commissione dei reati indicati dal D.lgs. 231/2001.

Sulla base degli stessi principi, dal 2008, ECRI ha perfezionato un Codice Etico e un Codice di Condotta, condivisi e accettati da tutti i dipendenti del Gruppo E.ON in Italia.

Il Codice Etico, completamente rivisto nel 2010, evidenzia l'insieme dei principi, degli impegni e delle responsabilità etiche che, in quanto elementi essenziali dei Modelli Organizzativi ex D. Lgs. 231/2001 adottati dalle nostre Società, costituiscono il fondamento delle attività aziendali e della gestione degli affari del Gruppo.

Il Codice di Condotta esplicita le norme di comportamento su cui sono improntate tutte le azioni e le operazioni del nostro Gruppo.

Il progetto proposto ricade al punto 2 dell'elenco di cui all'allegato II alla Parte Seconda del d.lgs. n. 152/2006 e s.m.i., come modificato dal d.lgs. n. 104/2017, "*impianti eolici per la produzione di energia elettrica sulla terraferma con potenza complessiva superiore a 30 MW*", pertanto risulta soggetto al procedimento di Valutazione di Impatto Ambientale per il quale il Ministero dell'Ambiente e della Tutela del Territorio e del Mare di concerto con il Ministero dei Beni e delle Attività Culturali e del Turismo, svolge il ruolo di autorità competente in materia.

Lo Studio di Impatto Ambientale, ai sensi di quanto previsto dalla normativa vigente è corredato da una serie di allegati grafici, descrittivi, da eventuali studi specialistici e da una Relazione di Sintesi non Tecnica destinata alla consultazione da parte del pubblico.

Infatti, la normativa vigente in materia di Valutazione di Impatto Ambientale richiede che, tra la documentazione che il proponente è tenuto a fornire all'autorità competente, sia compreso un documento atto a dare al pubblico informazioni sintetiche e comprensibili anche per i non addetti ai lavori (amministratori ed opinione pubblica) concernenti le caratteristiche dell'intervento ed i suoi prevedibili impatti ambientali sul territorio nel quale dovrà essere inserita l'opera. Nello specifico, uno Studio di Impatto Ambientale è un documento tecnico che deve descrivere "*le modificazioni indotte nel territorio conseguenti la realizzazione di un determinato progetto*"; qualsiasi progetto, infatti, può causare un certo numero di impatti valutabili in termini di variazione qualitativa o quantitativa di una o più risorse/componenti ambientali. Sono, ad esempio, impatti ambientali l'inquinamento



delle acque superficiali, il consumo di acque sotterranee, le emissioni sonore (il rumore), la modifica del paesaggio così come lo si fruisce da un determinato punto panoramico, ecc. Lo Studio di Impatto Ambientale (di seguito SIA) deve fornire, a chi deve autorizzare il progetto sottoposto a procedura di Valutazione di Impatto Ambientale (VIA), tutte le informazioni utili alla decisione: a cosa serve, come funziona, perché lo si vuole realizzare in una determinata località, cosa prevedono gli strumenti di programmazione e pianificazione territoriale e di settore relativi al sito individuato, quanto il progetto è coerente con gli obiettivi e le strategie definiti a livello locale, regionale e nazionale. Occorre inoltre valutare la qualità ambientale del territorio coinvolto dal progetto: quali sono le componenti più "sensibili" (ad es. la fauna e la flora, la qualità dell'aria, il paesaggio, ecc.), e come queste potranno essere influenzate dal progetto.

Ogni cittadino ha diritto a prendere visione del progetto e del relativo SIA (la sintesi non tecnica vuole essere una specie di guida rapida alla consultazione di un insieme di documenti di rilevanti dimensioni e di non sempre facile lettura) e presentare, se lo ritiene, osservazioni e segnalazioni relative al progetto ed al suo impatto sull'ambiente e sul territorio all'autorità competente per la Valutazione di Impatto Ambientale prima che questa si esprima in merito all'autorizzazione del progetto stesso.

Il presente studio è stato redatto seguendo le indicazioni contenute nella normativa vigente a livello nazionale (Allegato VII – Parte II – d.lgs. n. 152/2006) e regionale (l.r. 39/2012 e s.m.i.), ed è stato organizzato in tre principali sezioni:

- *Quadro di riferimento programmatico* che descrive gli elementi conoscitivi ed analitici utili ad inquadrare l'opera nel contesto della pianificazione territoriale vigente di livello nazionale, regionale, provinciale e comunale, nonché nel quadro definito dalle norme settoriali vigenti ed in itinere. Più in particolare, nel quadro di riferimento programmatico vengono analizzati e sintetizzati gli elementi di pianificazione e programmazione territoriale e di settore, vigenti e previsti, con i quali l'opera proposta interagisce; verificate ed illustrate le interazioni dell'opera con gli atti di pianificazione e la compatibilità della stessa con le relative prescrizioni (vincoli di tipo territoriale, urbanistico e/o ambientale).
- *Quadro di riferimento progettuale* che descrive le caratteristiche fisiche dell'insieme del progetto durante le fasi di costruzione e di esercizio; vengono analizzate le principali caratteristiche del progetto, con indicazione del fabbisogno e del consumo di energia, della natura e delle quantità dei materiali e delle risorse naturali impiegate (quali acqua, territorio, suolo e biodiversità); viene effettuata una valutazione del tipo e della quantità dei residui e delle emissioni previsti, quali inquinamento dell'acqua, dell'aria, del suolo e del sottosuolo, rumore, vibrazione, luce, calore, radiazione, e della quantità e della tipologia di rifiuti prodotti durante le fasi di costruzione e di funzionamento; viene descritta la tecnica prescelta, con riferimento alle migliori tecniche disponibili a costi non eccessivi, e delle altre tecniche previste per prevenire le emissioni degli impianti e per ridurre l'utilizzo delle risorse naturali, confrontando le tecniche prescelte con le migliori tecniche disponibili. Il quadro progettuale illustra i criteri alla base della scelta localizzativa e tecnologica.
- *Quadro di riferimento ambientale* illustra le conoscenze disponibili per quanto riguarda le caratteristiche dell'area coinvolta dall'opera, con l'obiettivo di





individuare e definire eventuali ambiti di particolare criticità ovvero aree sensibili e/o vulnerabili (nelle quali, ovviamente, sarebbe meglio non realizzare interventi potenzialmente impattanti). Si analizzano i seguenti elementi:

- Aria e clima;
- Acqua;
- Suolo;
- Territorio;
- Biodiversità;
- Popolazione e salute umana;
- Rumore;
- Beni materiali, patrimonio culturale, paesaggio;

Dalla suddetta analisi seguono l'individuazione e la caratterizzazione dei potenziali impatti derivanti dalla realizzazione del progetto, ovvero la stima delle potenziali modifiche indotte sull'ambiente cercando, dove possibile, di confrontare la situazione dell'ambiente prima della realizzazione del progetto con quella prevista una volta che il progetto sarà stato realizzato. Nel quadro ambientale, inoltre, si individuano, se necessario, le più opportune misure da adottare per ridurre o mitigare gli impatti del progetto.

Completa lo Studio d'impatto ambientale, l'analisi delle alternative (la cosiddetta "opzione zero" e le alternative di localizzazione e tecnologiche).

Il contesto ambientale in cui si dovrà realizzare l'intervento in esame, è stato analizzato attraverso documentazioni, studi e sopralluoghi. Sono state inoltre effettuate misure in campo finalizzate alla caratterizzazione del clima acustico ante-operam nell'area di pertinenza dell'impianto. Le risultanze sono evidenziate nella Valutazione previsionale di impatto acustico, a firma di tecnico abilitato, allegata al presente Studio. Lo Studio è stato costruito non solo facendo riferimento alle relazioni specialistiche, ma anche alle elaborazioni, grafiche e testuali, del progetto definitivo in oggetto.



## 4 Inquadramento territoriale

L'area individuata per la realizzazione della presente proposta progettuale ricade quasi completamente nel territorio comunale di Caraffa di Catanzaro (CZ) se si esclude un breve tratto di cavidotto interrato e la futura Sottostazione Elettrica di Trasformazione (SET) per la connessione dell'impianto eolico alla Rete di Trasmissione Nazionale (RTN) che interessa il territorio comunale di Maida sempre in provincia di Catanzaro. Il parco eolico, costituito da 7 aerogeneratori di potenza unitaria pari a 4.8 MW, per una potenza complessiva di 33.6 MW, interesserà una fascia altimetrica compresa tra i 100 ed i 200 m s.l.m. nel settore orientale del territorio comunale, destinata principalmente a seminativo con colture stagionali che conferisce al paesaggio caratteristiche di antropizzazione tali da non favorire processi di completa rinaturalizzazione.

Come accennato, la Sottostazione Elettrica di Trasformazione sarà realizzata nel territorio comunale di Maida (CZ) in prossimità all'esistente Cabina Primaria Terna. Attualmente la presente proposta progettuale prevede un modello di aerogeneratore caratterizzato da un diametro massimo del rotore pari a 136 m e da un'altezza della torre al mozzo di 120 m, quindi si tratterà di macchine di grande taglia.



Figura 1: inquadramento territoriale su base IGM 1:25000 con indicazione dell'area di intervento

I comuni confinanti a quello di Caraffa di Catanzaro sono i seguenti: il comune di Settingiano (CZ), a circa 4.1 km in direzione nord-est, il comune di Marcellinara (CZ), a circa 4.9 km in direzione nord, il comune di San Floro (CZ) a circa 5.6 km verso sud-est, il comune di Cortale

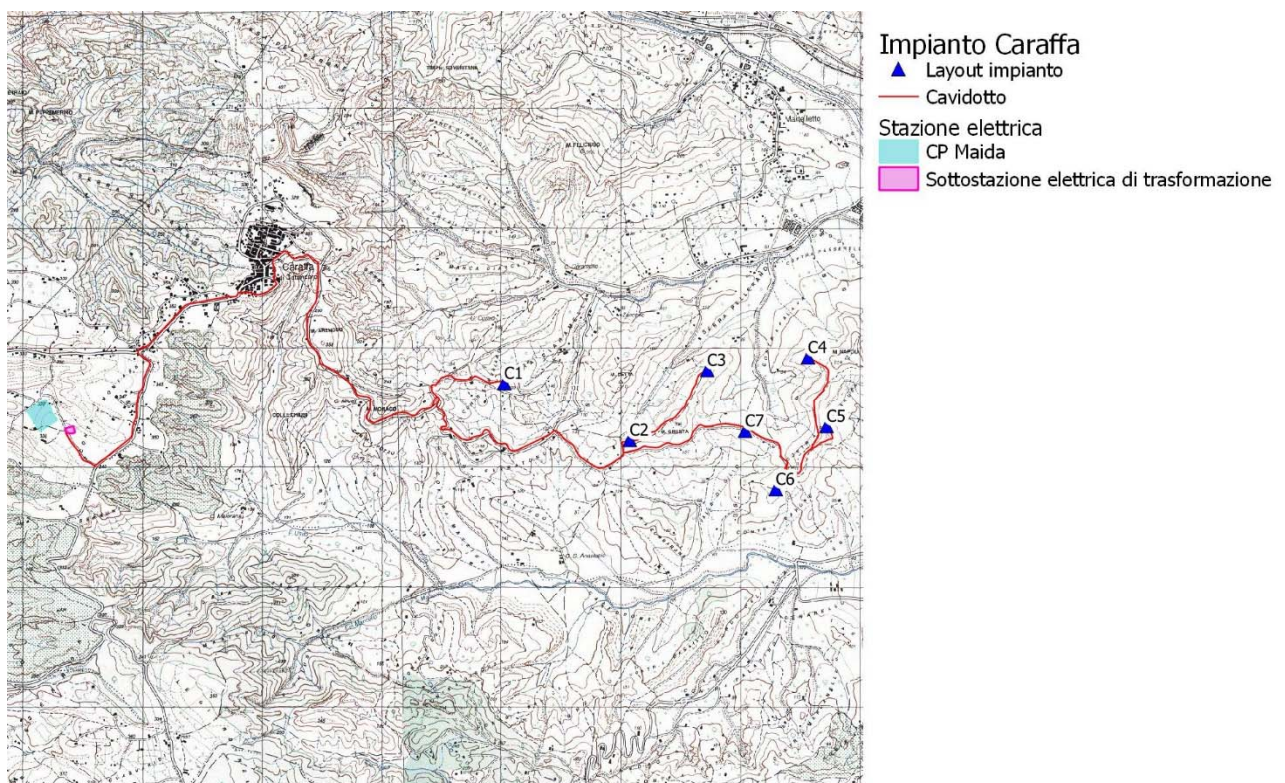

(CZ), a circa 8 km direzione sud-ovest, il Comune di Catanzaro a circa 9.8 km verso est ed il comune di Maida (CZ) posto a circa 10.9 km verso ovest.

L'area del parco eolico ricade in zona agricola (zona E) del Piano Regolatore Generale del comune Caraffa di Catanzaro ed insiste in una zona in cui non sussistono, a tutt'oggi, agglomerati abitativi permanenti, altresì, nel territorio interessato dall'intervento sono presenti diverse aziende agricole e/o edifici rurali, tra cui alcune abitate, poste comunque ad una distanza di almeno 500 m dagli aerogeneratori previsti in progetto, come può evincersi dalla documentazione di progetto, per cui non subiranno turbamenti dovuti alla presenza delle pale eoliche.

Dal punto di vista della vegetazione, l'area, essenzialmente collinare, è caratterizzata da coltivazioni di uliveti, agrumeti, vigneti e frutteti. Inoltre, vi sono coltivazioni ortive, in serra e cerealicole e prati/pascoli per l'allevamento bovino, ovino e suino, anche se in alcune zone presenta pure vegetazione arborea che verrà comunque tutelata e non interessata dall'intervento.

La scelta dell'ubicazione delle pale eoliche ha tenuto conto, principalmente, delle condizioni di ventosità dell'area (direzione, intensità e durata), della natura geologica del terreno oltre che del suo andamento piano - altimetrico. Naturalmente tale scelta è stata subordinata anche alla valutazione del contesto paesaggistico ambientale interessato, oltre al rispetto dei vincoli di tutela del territorio ed alla disponibilità dei suoli.

La disposizione degli aerogeneratori è stata scelta in modo da evitare il cosiddetto "effetto selva" dai punti di osservazione principali. Nella figura di seguito riportata è possibile visualizzare il lay-out del parco in oggetto su base ortofoto.



Figura 2: layout di impianto su base ortofoto



Nell'area di intervento sono presenti le seguenti reti infrastrutturali:

- di tipo viario: in particolare è da annoverare la SP 49 e diverse strade comunali ed interpoderali;
- elettrodotti: le linee che transitano nell'area sono sia in BT che in MT;
- rete telefonica su palo.

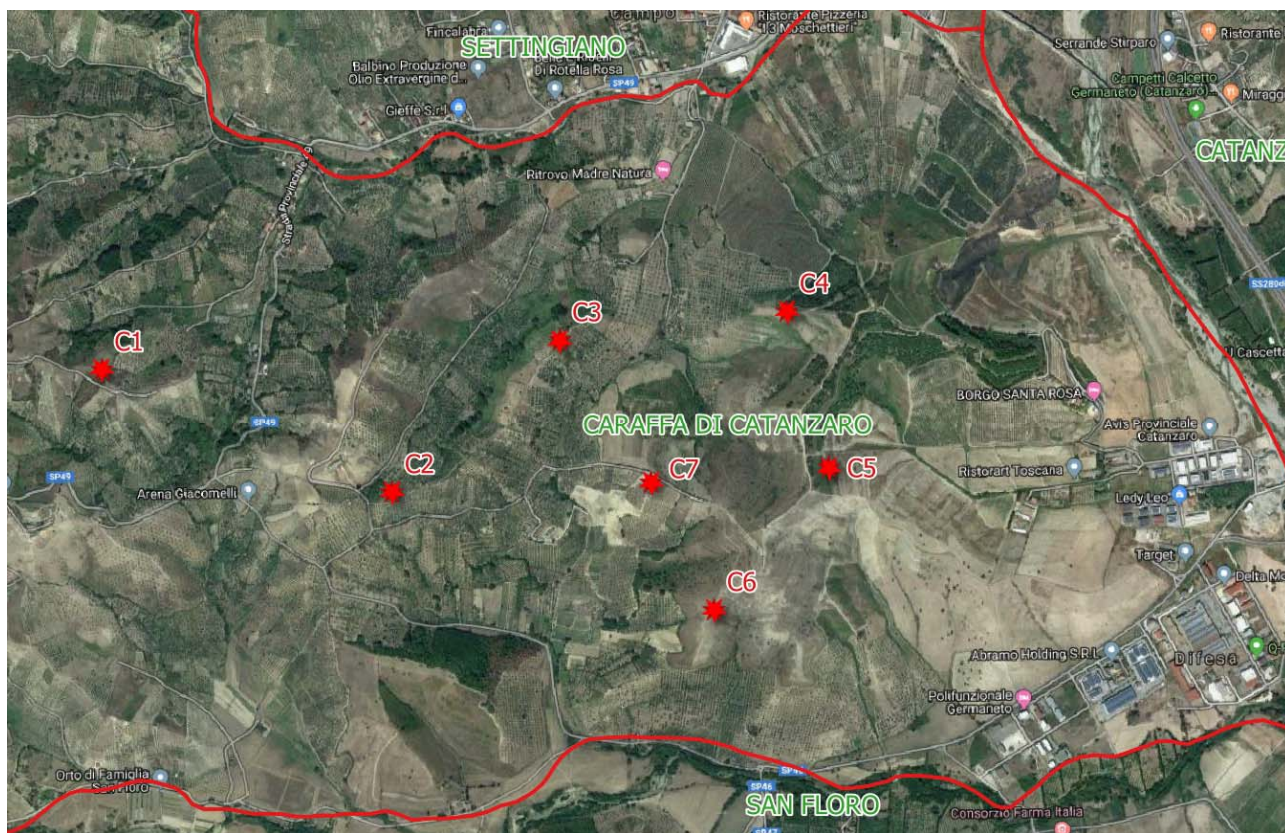
Per quanto riguarda le peculiarità ambientali, si premette che l'installazione delle opere previste non insiste in aree protette o soggette a tutela, e relative aree buffer, ai sensi della normativa e della pianificazione vigente.

Per ciò che riguarda i terreni interessati dalla messa in opera del tracciato del cavidotto interrato destinato al trasporto dell'energia elettrica prodotta dal parco eolico, questo è stato individuato con l'obiettivo di minimizzare il percorso per il collegamento dell'impianto alla RTN e di interessare, per quanto possibile, la viabilità esistente e territori privi di peculiarità naturalistico-ambientali.

In particolare, al fine di limitare e, ove possibile, eliminare potenziali impatti per l'ambiente la previsione progettuale del percorso della rete interrata di cavidotti ha tenuto conto dei seguenti aspetti:

- utilizzare viabilità esistente, al fine di minimizzare l'alterazione dello stato attuale dei luoghi e limitare l'occupazione territoriale, nonché l'inserimento di nuove infrastrutture sul territorio;
- impiegare viabilità esistente il cui percorso non interferisca con aree urbanizzate ed abitate, al fine di ridurre i disagi connessi alla messa in opera dei cavidotti;
- minimizzare la lunghezza dei cavi al fine di ottimizzare il layout elettrico d'impianto, garantirne la massima efficienza, contenere gli impatti indotti dalla messa in opera dei cavidotti e limitare i costi sia in termini ambientali che economici legati alla realizzazione dell'opera;
- garantire la fattibilità della messa in opera limitando i disagi legati alla fase di cantiere.

L'ubicazione degli aerogeneratori è stata pensata, compatibilmente con l'esposizione ai venti dominanti, in modo da limitare al massimo sia il loro impatto visivo sia i movimenti di terra per la realizzazione delle opere a servizio del parco.

Vengono riportate nella tabella seguente le coordinate planimetriche delle macchine adottando il sistema di riferimento UTM-WGS84, fuso 33.

Si precisa, che gli aerogeneratori di progetto non sono ubicati in aree ed in siti definiti dal PIEAR come non idonei, nonché in aree di valore naturalistico, paesaggistico ed ambientale. A tal proposito si rimanda al quadro ambientale del presente Studio ed in particolare alla carta dei vincoli.

**Tabella 1: coordinate aerogeneratori di progetto**

| Name | D_rotore | H_hub | H_tot | WTG_Type                      | Coordinate UTM-WGS84 fuso 33 |         |
|------|----------|-------|-------|-------------------------------|------------------------------|---------|
|      |          |       |       |                               | E                            | N       |
| C1   | 136      | 120   | 188   | Vestas V136 4.8 MW o similare | 630969                       | 4303511 |
| C2   | 136      | 120   | 188   | Vestas V136 4.8 MW o similare | 632043                       | 4303055 |
| C3   | 136      | 120   | 188   | Vestas V136 4.8 MW o similare | 632663                       | 4303620 |
| C4   | 136      | 120   | 188   | Vestas V136 4.8 MW o similare | 633505                       | 4303727 |



|           |     |     |     |                               |        |         |
|-----------|-----|-----|-----|-------------------------------|--------|---------|
| <b>C5</b> | 136 | 120 | 188 | Vestas V136 4.8 MW o similare | 633660 | 4303145 |
| <b>C6</b> | 136 | 120 | 188 | Vestas V136 4.8 MW o similare | 633236 | 4302620 |
| <b>C7</b> | 136 | 120 | 188 | Vestas V136 4.8 MW o similare | 632980 | 4303106 |

Si rimanda agli elaborati di progetto per gli approfondimenti relativi ai dettagli tecnici dell'opera proposta.



## 5 Riferimenti normativi

### 5.1 Settore ambientale

Per quanto riportato in premessa, al fine di realizzare l'opera in esame è necessario attivare un procedimento di Valutazione di Impatto Ambientale a livello statale presso il Ministero dell'ambiente e della tutela del territorio e del mare ai sensi della Parte II del d.lgs. 152/2006 e s.m.i. che recepisce le varie direttive comunitarie, emanate nel corso degli anni.

Quindi, dal punto di vista normativo le procedure di Valutazione Ambientale sono regolate:

- a livello nazionale da:
  - d.lgs. 152 del 03/04/2006 "Norme in materia ambientale" e s.m.i. tra cui vanno segnalati il d.lgs. n. 4/2008, il d.lgs. n. 128/2010, il d.lgs n. 46/2014 ed il d.lgs n. 104/2017;
- a livello locale (di Regione Calabria) da:
  - Legge Regionale Calabria 3 settembre 2012 n. 39 e s.m.i. "Istituzione della struttura tecnica di valutazione Vas-Via-Aia-Vi";
  - Regolamento Regionale Calabria 9 febbraio 2016 n. 1 "Modifiche al regolamento 4 agosto 2008 n. 3 sulla Via la Vas e l'Aia".

Altre normative di tutela ambientale che sono state prese in considerazione nella redazione del presente documento sono:

- R.D. 30 dicembre 1923, n. 3267 "Riordinamento e riforma della legislazione in materia di boschi e di terreni montani";
- R.D. 3 giugno 1940, n. 1357 "Regolamento per l'applicazione della legge 29 giugno 1939, n. 1497, sulla protezione delle bellezze naturali";
- Direttiva europea n. 92/42/CEE del Consiglio del 21 maggio 1992 (Direttiva Habitat) "Conservazione degli habitat naturali e seminaturali e della flora e della fauna selvatica";
- Direttiva europea n. 79/409/CEE del Consiglio del 2 aprile 1979, modificata dalla Direttiva n. 2009/147/CEE concernente la conservazione degli uccelli selvatici, nei parchi nazionali e regionali, nelle aree vincolate ai sensi dei Piani Stralcio di Bacino redatti ai sensi del D.Lgs. n. 152/2006;
- d.p.r. 8 settembre 1997 n. 357 di recepimento della Direttiva 92/43/CEE;
- d.lgs. 22 gennaio 2004, n. 42 "Codice dei beni culturali e del paesaggio, ai sensi dell'articolo 10 della legge 6 luglio 2002, n. 137";
- Decreto del Presidente del Consiglio dei Ministri 12 dicembre 2005 "Individuazione della documentazione necessaria alla verifica della compatibilità paesaggistica degli interventi proposti, ai sensi dell'articolo 146, comma 3, del Codice dei beni culturali e del paesaggio di cui al decreto legislativo 22 gennaio 2004, n. 42."



## 5.2 Settore energetico

Con riferimento alla natura del progetto sono stati considerati gli obiettivi primari della più recente pianificazione energetica e di controllo delle emissioni adottata sia a livello sovranazionale (Comunità Europea) che nazionale e locale. A livello europeo tali obiettivi possono riassumersi in:

- rafforzamento della sicurezza dell'approvvigionamento energetico e della competitività dell'economia europea;
- rispetto e protezione dell'ambiente.

Il quadro programmatico di riferimento dell'Unione Europea relativo al settore dell'energia comprende i seguenti documenti:

- le strategie dell'Unione Europea, incluse nelle tre comunicazioni COM (2015) 80, COM (2015) 81 e COM (2015) 82;
- il "Pacchetto Clima-Energia 20-20-20", approvato il 17 dicembre 2008;
- il Protocollo di Kyoto.

Gli strumenti normativi e di pianificazione a livello nazionale relativi al settore energetico sono i seguenti:

- Piano Energetico Nazionale, approvato dal Consiglio dei Ministri il 10 agosto 1988;
- Conferenza Nazionale sull'Energia e l'Ambiente del 1998;
- Carbon Tax, introdotta ai sensi dell'art. 8 della Legge n. 448/1998;
- legge n. 239 del 23 agosto 2004, sulla riorganizzazione del settore dell'energia e la delega al governo per il riassetto delle disposizioni vigenti in materia di energia;
- Strategia Energetica Nazionale 2017, approvata con Decreto Ministeriale del 10 novembre 2017.

Ulteriori provvedimenti legislativi, che negli ultimi anni hanno mirato alla diversificazione delle fonti energetiche, ad un maggior sviluppo della concorrenza ed una maggiore protezione dell'ambiente, sono i seguenti:

- legge 9 gennaio 1991 n.9, concernente la parziale liberalizzazione della produzione di energia elettrica;
- legge 9 gennaio 1991 n.10, concernente la promozione del risparmio di energia e dell'impiego di fonti rinnovabili;
- provvedimento CIP n. 6 del 29 aprile 1992, che ha fissato le tariffe incentivanti, definendo l'assimilabilità alle fonti rinnovabili sulla base di un indice di efficienza energetica a cui commisurare l'entità dell'incentivazione;
- delibera CIPE 126/99 del 6 agosto 1999 "Libro bianco per la valorizzazione energetica delle fonti rinnovabili", con il quale il Governo italiano individua gli obiettivi da percorrere per ciascuna fonte;
- legge 1 giugno 2001, n.120 "Ratifica ed esecuzione del Protocollo di Kyoto alla Convenzione quadro delle Nazioni Unite sui cambiamenti climatici", tenutosi a Kyoto l'11 dicembre 1997";
- decreto legge 7 febbraio 2002 contenente misure urgenti per garantire la sicurezza del sistema elettrico nazionale. Tale decreto, conosciuto come "Decreto Sblocca centrali", prende avvio dalla constatata necessità di un rapido incremento della capacità nazionale di produzione di energia elettrica;



- decreto legislativo 29 Dicembre 2003, n. 387 e s.m.i. "Attuazione della direttiva 2001/77/CE (oggi sostituita e modificata dalla Direttiva 2009/28/CE) relativa alla promozione dell'energia elettrica prodotta da fonti energetiche rinnovabili nel mercato interno dell'elettricità";
- legge 24 dicembre 2007 n. 244 (Legge Finanziaria 2008) e Legge 29 novembre 2007 n. 222 (Collegato alla Finanziaria 2008). Individuazione di un nuovo sistema di incentivazione dell'energia prodotta da fonti rinnovabili, che prevede, in alternativa, su richiesta del Produttore: il rilascio di certificati verdi oppure una tariffa onnicomprensiva. Questo quadro di incentivi è stato modificato dal d.m. 18.12.2008, dal d.m. 6.7.2012 e, da ultimo, dal d.m. 23.6.2016. Quest'ultimo decreto, con riferimento agli impianti eolici di grossa taglia e di nuova realizzazione, prevedeva che gli stessi potessero essere incentivati a seguito di aggiudicazione delle procedure competitive di asta al ribasso.
- legge n. 99/2009, conversione del cosiddetto DDL Sviluppo, stabilisce le "Disposizioni per lo sviluppo e l'internazionalizzazione delle imprese, nonché in materia di energia";
- d.lgs. 8 luglio 2010 n. 105 "Misure urgenti in materia di energia" così come modificato dalla l. 13 agosto 2010 n.129 "Conversione in legge, con modificazioni, del decreto legge 8 luglio 2010, n. 105, recante misure urgenti in materia di energia. Proroga di termine per l'esercizio di delega legislativa in materia di riordino del sistema degli incentivi";
- decreto dello Sviluppo Economico 10 settembre 2010 "Linee guida per l'autorizzazione degli impianti alimentati da fonti rinnovabili ", in cui sono definite le linee guida nazionali per lo svolgimento del procedimento unico ex art. 12 del d.lgs. 387/2003 per l'autorizzazione alla costruzione e all'esercizio di impianti di produzione di elettricità da fonti rinnovabili, nonché linee guida per gli impianti stessi.

A livello regionale esistono diverse norme con cui si promuove, incentiva e regola gli ambiti legati alle energie rinnovabili e all'efficienza energetica. Di seguito un quadro di sintesi che raccoglie le principali norme in materia.

La competenza in materia di Autorizzazione unica spetta alla Regione (lr 12 agosto 2002, n. 34). La legge regionale di riferimento per le autorizzazioni alla costruzione e l'esercizio degli impianti alimentati da fonti rinnovabili è stata per diversi anni la lr 29 dicembre 2008, n. 42. La Corte Costituzionale, però, con sentenza 1 aprile 2010, n. 124 ne ha dichiarato costituzionalmente illegittimi diversi articoli e punti. La lr 29 dicembre 2010, n. 34 ha successivamente modificato la lr 29 dicembre 2008, n. 42. Sempre la Corte Costituzionale, con sentenza 23 novembre 2011, n. 310, ha dichiarato illegittimo l'articolo 29 della legge 34/2010, che modificava in più punti la lr 42/2008.

Con la Dgr 29 dicembre 2010, n. 871, la Regione ha dato atto della vigenza e della piena applicazione delle linee guida nazionali (dm 10 settembre 2010) sul territorio calabrese. La medesima Dgr prevedeva a breve l'emanazione di specifici atti relativamente all'individuazione di aree e siti non idonei, ai criteri sull'inserimento paesaggistico e alle misure compensative. Tali atti ad oggi non sono ancora stati emanati.





In questo momento, quindi, in Calabria risultano essere teoricamente vigenti sia le linee guida nazionali (dm 10 settembre 2010), recepite con la citata Dgr 871/2010, sia la lr 42/2008, così come modificata dalla lr 34/2010, al netto degli articoli dichiarati illegittimi.

Con Dgr 13 marzo 2012 n. 81, la Regione ha approfittato della possibilità offerta dal d.lgs 28/2011, estendendo la procedura abilitativa semplificata (Pas) a tutti gli impianti a fonti rinnovabili fino a 1 MW. La modulistica è stata approvata con decreto dirigenziale 4 luglio 2012, n. 9827.

A livello regionale si è tenuto, inoltre, conto dei seguenti provvedimenti:

- Piano Energetico Ambientale Regionale (PEAR) approvato nel 2005 con dcr 15.02.2005 n. 315 (pubblicato sulla G.U.R.C. n. 12 al n. 5 del 16 marzo 2005);
- dgr 18 giugno 2009, n. 358 (Bur 16 luglio 2009 n. 13) con cui sono state approvate le linee di indirizzo per l'aggiornamento del Piano energetico ambientale regionale.



## 6 Pianificazione in materia di energia

### 6.1 Strategie dell'Unione Europea

Le linee generali dell'attuale strategia energetica dell'Unione Europea sono state recentemente delineate nel pacchetto "Unione dell'Energia", che mira a garantire all'Europa e ai suoi cittadini energia sicura, sostenibile e a prezzi accessibili. Misure specifiche riguardano cinque settori chiave, fra cui sicurezza energetica, efficienza energetica e decarbonizzazione.

Il pacchetto "Unione dell'Energia" è stato pubblicato dalla Commissione il 25 febbraio 2015 e consiste in tre comunicazioni:

- una strategia quadro per l'Unione dell'energia, che specifica gli obiettivi dell'Unione dell'energia e le misure concrete che saranno adottate per realizzarla - COM (2015) 80;
- una comunicazione che illustra la visione dell'UE per il nuovo accordo globale sul clima, che si è tenuto a Parigi nel dicembre 2015 - COM (2015) 81;
- una comunicazione che descrive le misure necessarie per raggiungere l'obiettivo del 10% di interconnessione elettrica entro il 2020 - COM (2015) 82.

Il 16 febbraio 2016, facendo seguito all'adozione da parte dei leader mondiali del nuovo accordo globale e universale tenutosi a Parigi del 2015 sul cambiamento climatico, la Commissione ha presentato un nuovo pacchetto di misure per la sicurezza energetica, per dotare l'UE degli strumenti per affrontare la transizione energetica globale, al fine di fronteggiare possibili interruzioni dell'approvvigionamento energetico.

L'accordo di Parigi contiene sostanzialmente quattro impegni per i 196 stati che lo hanno sottoscritto:

- mantenere l'aumento di temperatura inferiore ai 2 °C, e compiere sforzi per mantenerlo entro 1.5 °C;
- smettere di incrementare le emissioni di gas serra il prima possibile e raggiungere nella seconda parte del secolo il momento in cui la produzione di nuovi gas serra sarà sufficientemente bassa da essere assorbita naturalmente;
- controllare i progressi compiuti ogni cinque anni, tramite nuove Conferenze;
- versare 100 miliardi di dollari ogni anno ai paesi più poveri per aiutarli a sviluppare fonti di energia meno inquinanti.

Il pacchetto presentato dalla Commissione nel 2015 indica un'ampia gamma di misure per rafforzare la resilienza dell'UE in caso di interruzione delle forniture di gas. Tali misure comprendono una riduzione della domanda di energia, un aumento della produzione di energia in Europa (anche da fonti rinnovabili), l'ulteriore sviluppo di un mercato dell'energia ben funzionante e perfettamente integrato nonché la diversificazione delle fonti energetiche, dei fornitori e delle rotte. Le proposte intendono inoltre migliorare la trasparenza del mercato europeo dell'energia e creare maggiore solidarietà tra gli Stati membri. I contenuti del pacchetto "Unione dell'Energia" sono definiti all'interno delle tre comunicazioni sopra citate.

Il Pacchetto Clima ed Energia 20-20-20, approvato il 17 dicembre 2008 dal Parlamento Europeo, costituisce il quadro di riferimento con il quale l'Unione Europea intende perseguire la



propria politica di sviluppo per il 2020, ovvero riducendo del 20%, rispetto al 1990, le emissioni di gas a effetto serra, portando al 20% il risparmio energetico e aumentando al 20% il consumo di fonti rinnovabili. Il pacchetto comprende, inoltre, provvedimenti sul sistema di scambio di quote di emissione e sui limiti alle emissioni delle automobili.

In dettaglio il Pacchetto 20-20-20 riguarda i seguenti temi:

- sistema di scambio delle emissioni di gas a effetto serra: il Parlamento ha adottato una Direttiva volta a perfezionare ed estendere il sistema comunitario di scambio delle quote di emissione dei gas a effetto serra, con l'obiettivo di ridurre le emissioni dei gas serra del 21% nel 2020 rispetto al 2005. A tal fine prevede un sistema di aste, a partire dal 2013, per l'acquisto di quote di emissione, i cui introiti andranno a finanziare misure di riduzione delle emissioni e di adattamento al cambiamento climatico;
- ripartizione degli sforzi per ridurre le emissioni: il Parlamento ha adottato una decisione che mira a ridurre del 10% le emissioni di gas serra prodotte in settori esclusi dal sistema di scambio di quote, come il trasporto stradale e marittimo o l'agricoltura;
- cattura e stoccaggio geologico del biossido di carbonio: il Parlamento ha adottato una Direttiva che istituisce un quadro giuridico per lo stoccaggio geologico ecosostenibile di biossido di carbonio (CO<sub>2</sub>);
- accordo sulle energie rinnovabili: il Parlamento ha approvato una Direttiva che stabilisce obiettivi nazionali obbligatori (17% per l'Italia) per garantire che, nel 2020, una media del 20% del consumo di energia dell'UE provenga da fonti rinnovabili;
- riduzione dell'emissione di CO<sub>2</sub> da parte delle auto: il Parlamento ha approvato un Regolamento che fissa il livello medio di emissioni di CO<sub>2</sub> delle auto nuove;
- riduzione dei gas a effetto serra nel ciclo di vita dei combustibili: il Parlamento ha approvato una direttiva che, per ragioni di tutela della salute e dell'ambiente, stabilisce le specifiche tecniche per i carburanti da usare per diverse tipologie di veicoli e che fissa degli obiettivi di riduzione delle emissioni di gas a effetto serra (biossido di carbonio, metano, ossido di diazoto) prodotte durante il ciclo di vita dei combustibili. In particolare la direttiva fissa un obiettivo di riduzione del 6% delle emissioni di gas serra prodotte durante il ciclo di vita dei combustibili, da conseguire entro fine 2020 ricorrendo, ad esempio, ai biocarburanti. L'obiettivo potrebbe salire fino al 10% mediante l'uso di veicoli elettrici e l'acquisto dei crediti previsti dal protocollo di Kyoto.

## 6.2 Strategia Energetica Nazionale 2017

La Strategia Energetica Nazionale è stata emanata con il Decreto Ministeriale 10 novembre 2017. Lo sviluppo della Strategia Energetica Nazionale ha lo scopo di definire i principali obiettivi che l'Italia si pone di raggiungere nel breve, medio e lungo periodo, fino al 2050. Tali obiettivi sono di seguito elencati:

- competitività, riducendo significativamente il gap di costo dell'energia per i consumatori e le imprese italiane, con un graduale allineamento ai prezzi europei;



- ambiente, raggiungendo e superando gli obiettivi ambientali definiti dal "Pacchetto 20-20-20" e assumendo un ruolo guida nella "Roadmap 2050" di decarbonizzazione europea;
- sicurezza, rafforzando la sicurezza di approvvigionamento, soprattutto nel settore gas, e riducendo la dipendenza dall'estero;
- crescita, favorendo la crescita economica sostenibile attraverso lo sviluppo del settore energetico.

Per raggiungere gli obiettivi sopra citati, la Strategia Energetica Nazionale definisce sette priorità da oggi al 2020, ognuna caratterizzata da azioni specifiche già definite o da definirsi:

- aumento dell'efficienza energetica;
- miglioramento della competitività del mercato del gas e dell'Hub dell'Europa meridionale;
- sviluppo sostenibile delle energie rinnovabili;
- sviluppo delle infrastrutture energetiche e del mercato energetico;
- miglioramento del mercato della raffinazione e della distribuzione;
- produzione sostenibile degli idrocarburi nazionali;
- modernizzazione del sistema di governance.

L'Italia ha raggiunto in anticipo gli obiettivi europei e sono stati compiuti importanti progressi tecnologici che offrono nuove possibilità di conciliare contenimento dei prezzi dell'energia e sostenibilità.

## 6.3 Pianificazione regionale

In ambito energetico, la Regione Calabria ha approvato nel 2005 (pubblicato sulla G.U.R.C. n. 12 al n. 5 del 16 marzo 2005) il Piano Energetico Ambientale Regionale (PEAR). Successivamente, con dgr 18.6.2009 n. 358, sono state approvate le linee di indirizzo per l'aggiornamento dello stesso.

Per l'elaborazione del Piano Energetico sono stati individuati i seguenti indirizzi strategici:

- sostegno alla completa liberalizzazione del servizio energetico, attraverso l'apertura del mercato dell'energia a nuovi operatori nel rispetto delle norme in materia di aiuti di Stato;
- attivazione di strumenti di intervento, che coniugano misure finanziarie e misure regolatorie, per realizzare le condizioni minime all'avvio di filiere bionergetiche costituite da nuovi attori economici e per garantire l'accessibilità all'utilizzo delle fonti energetiche rinnovabili;
- semplificazione e velocizzazione delle procedure autorizzative e di concessione relative ai microimpianti da fonti rinnovabili (microhydro, eolico, biomasse);
- promozione della ricerca scientifica e tecnologica per sostenere l'eco-innovazione e l'efficienza energetica.

Tre gli obiettivi principali:

- fonti rinnovabili;
- risparmio energetico;
- riduzione dell'emissione di sostanze inquinanti.



- razionalizzazione di un nuovo sistema di distribuzione energetico.

Il Piano oltre a consentire agli imprenditori locali di investire nel settore della produzione dell'energia elettrica, stante la liberalizzazione della produzione medesima, è fortemente incentrato sul rispetto dell'ambiente e dei dettami del protocollo di Kyoto.

Inoltre, dall'analisi della sintesi del Piano emergono le seguenti prescrizioni:

- divieto assoluto su tutto il territorio regionale dell'utilizzo del carbone per alimentare centrali per la produzione di energia elettrica;
- obbligo dell'interramento dei cavi elettrici per le tratte sovrastanti le aree antropizzate;
- obbligo, a carico delle società produttrici, di fatturare in Calabria l'energia elettrica destinata al resto del paese;
- limitazione del numero di centrali.

Saranno autorizzati soltanto impianti alimentati attraverso il solare termico, fotovoltaico, eolico, idrogeno, biomasse e biogas. Diventa obbligatorio l'adeguamento per le centrali termoelettriche già in funzione, per le quali è prevista, in caso contrario, la chiusura.

Per quanto concerne l'aggiornamento del PEAR, il piano deve essere effettuato tenendo conto, oltre che degli indirizzi comunitari e nazionali, delle vocazioni ambientali e delle opportunità locali, promuovendo l'utilizzo delle fonti rinnovabili più idonee al fabbisogno energetico dei contesti territoriali in cui sono inserite e garantendo il corretto inserimento paesaggistico degli interventi, al fine di minimizzare il loro impatto ambientale.

Il tutto, assumendo quale riferimento strategico la strada indicata dall'Unione Europea con l'approvazione del pacchetto clima che impone un indifferibile perseguimento, a livello nazionale, degli obiettivi di sviluppo delle fonti rinnovabili e riduzione delle emissioni climalteranti, da ripartire in modo condiviso tra le Regioni, attraverso il meccanismo del Burden sharing (si intende la ripartizione regionale della quota minima di incremento dell'energia prodotta con fonti rinnovabili, in vista degli obiettivi europei prefissati per il 2020).

L'obiettivo fondamentale è dunque quello di coniugare la sostenibilità ambientale della politica energetica regionale con la crescita del sistema produttivo e socioeconomico del territorio, anche attraverso la ricerca e l'innovazione tecnologica finalizzate allo sviluppo di nuove tecnologie e alla produzione di sistemi più efficienti dal punto di vista energetico anche in funzione di eventuali compensazioni a livello nazionale.

In relazione ai contenuti del PEAR, il progetto in esame risulta coerente. Infatti, interessa un intervento che prevede l'alimentazione da fonte rinnovabile, nella fattispecie eolica, e mira a perseguire la riduzione dell'impatto ambientale associato alla produzione di energia, anche attraverso l'esportazione di energia rinnovabile in eccesso verso altre regioni meno predisposte naturalmente allo sfruttamento rinnovabile. Infine, le attività in esame, una volta realizzate anche le opere connesse, consentiranno di ottimizzare l'assetto attuale della rete di trasmissione al fine di assicurare la possibilità del raccordo tra i nuovi impianti e quelli esistenti.



## Quadro di riferimento programmatico



E.O.N. Climate & Renewables  
Italia S.r.l.  
Via Andrea Doria, 41/G –  
00192 Roma



F4 Ingegneria srl  
Gemsa Energy Group srl



La presente sezione dello Studio di Impatto ambientale comprende:

- la descrizione dei rapporti del progetto con gli stati di attuazione degli strumenti pianificatori, di settore e territoriali, nei quali è inquadrabile il progetto stesso;
- la descrizione dei rapporti di coerenza del progetto con gli obiettivi perseguiti dagli strumenti pianificatori;
- le eventuali disarmonie di previsioni contenute in distinti strumenti di programmazione.

Gli strumenti di pianificazione e programmazione territoriale ed urbanistica definiscono le aree nelle quali sono presenti vincoli di tipo urbanistico o/e ambientale che possono, in varia misura, interferire con il progetto. A tale scopo, sono stati considerati gli strumenti di programmazione e di pianificazione vigenti nell'ambito territoriale interessato dall'intervento in esame per quei settori che hanno relazione diretta o indiretta con gli interventi stessi.



## 7 Vincoli territoriali ed ambientali

Al fine di definire la situazione vincolistica cui è sottoposta l'opera in progetto è stata realizzata un'analisi puntuale del sistema vincolistico delle aree interessate dagli interventi facendo ricorso ad una molteplicità di fonti informative sia bibliografiche che istituzionali (Enti statali, regionali, provinciali ecc...).

### 7.1 Vincolo paesaggistico

Ciò che noi oggi definiamo paesaggio è stato oggetto di interventi legislativi già all'inizio del secolo. La legge n. 778 del 1922 e, successivamente, la legge n. 1497 del 1939 erano improntate a una concezione estetizzante, che identificava il paesaggio con la veduta d'insieme, il panorama, la "bellezza naturale" (così come recitavano i testi di legge). Solo nel 1985 la legge n. 1497/39 è stata integrata dalla legge n. 431 (la cosiddetta "legge Galasso"), che ha, a sua volta, spostato il fulcro tematico sull'ambiente naturale da preservare. Si è così passati da una concezione percettivo - estetica del paesaggio a una visione fondata quasi esclusivamente su dati fisici e oggettivi.

La distinzione operata in seguito (inizialmente a livello teorico e quindi recepita negli strumenti legislativi) tra «paesaggio» e «ambiente» ha contribuito a definire il primo come prodotto dell'opera dell'uomo sull'ambiente naturale, in una visione quindi improntata alla storicità e in grado anche di recuperare quella dimensione estetica che, in anni anche recenti, sembrava perduta.

Il riferimento normativo principale in materia di tutela del paesaggio è costituito dal "Codice dei Beni Culturali e del Paesaggio" definito con decreto legislativo del 22 gennaio 2004, n. 42, ai sensi dell'articolo 10 della legge 6 luglio 2002, n. 137 ed entrato in vigore il 1° maggio 2004 che ha abrogato il "Testo Unico della legislazione in materia di beni culturali e ambientali", istituito con d.lgs. 29 ottobre 1999, n. 490.

Il citato Codice dei beni culturali e del paesaggio, modificato dalla legge 110/2014, raccoglie una serie di precedenti leggi e decreti relativi alla tutela del paesaggio e stabilisce una lista di restrizioni paesaggistiche attualmente in vigore. Esso regola le attività concernenti la conservazione, la fruizione e la valorizzazione del patrimonio culturale, costituito da beni culturali e beni paesaggistici; in particolare, fissa le regole per:

- la Tutela, la Fruizione e la Valorizzazione dei Beni Culturali (Parte Seconda, Titoli I, II e III, articoli da 10 a 130);
- la Tutela e la Valorizzazione dei Beni Paesaggistici (Parte Terza, articoli da 131 a 159).

Sono Beni Culturali (art. 10) "le cose immobili e mobili che, ai sensi degli artt. 10 e 11, presentano interesse artistico, storico, archeologico, etnoantropologico, archivistico e bibliografico e le altre cose individuate dalla legge o in base alle quali testimonianze aventi valore di civiltà". Alcuni beni vengono riconosciuti oggetto di tutela ai sensi dell'art. 10 del d.lgs. n.42/2004 e s.m.i. solo in seguito ad un'apposita dichiarazione da parte del soprintendente (apposizione del vincolo).





Sono Beni Paesaggistici (art. 134) "gli immobili e le aree indicate all'articolo 136, costituente espressione dei valori storici, culturali, naturali, morfologici ed estetici del territorio, e gli altri beni individuati dalla legge o in base alla legge". Sono altresì beni paesaggistici "le aree di cui all'art. 142 e gli ulteriori immobili ad aree specificatamente individuati a termini dell'art.136 e sottoposti a tutela dai piani paesaggistici previsti dagli artt. 143 e 156".

L'ubicazione dei beni culturali e paesaggistici è riportata anche in questo caso principalmente all'interno della pianificazione regionale e provinciale.

I piani paesaggistici definiscono, ai sensi dell'art. 135 del citato d.lgs. n. 42/2004, le trasformazioni compatibili con i valori paesaggistici, le azioni di recupero e riqualificazione degli immobili e delle aree sottoposti a tutela, nonché gli interventi di valorizzazione del paesaggio, anche in relazione alle prospettive di sviluppo sostenibile. L'art. 142 del Codice elenca come sottoposte in ogni caso a vincolo paesaggistico ambientale le seguenti categorie di beni:

- i territori costieri compresi in una fascia della profondità di 300 metri dalla linea di battigia, anche per i terreni elevati sul mare;
- i territori contermini ai laghi compresi in una fascia della profondità di 300 metri dalla linea di battigia, anche per i territori elevati sui laghi;
- i fiumi, i torrenti ed i corsi d'acqua iscritti negli elenchi previsti dal testo unico delle disposizioni di legge sulle acque ed impianti elettrici, approvato con regio decreto 11 dicembre 1933, n. 1775, e le relative sponde o piede degli argini per una fascia di 150 metri ciascuna;
- le montagne per la parte eccedente 1.600 metri sul livello del mare per la catena alpina e 1.200 metri sul livello del mare per la catena appenninica e per le isole;
- i ghiacciai ed i circhi glaciali;
- i parchi e le riserve nazionali o regionali, nonché i territori di protezione esterna dei parchi;
- i territori coperti da foreste e da boschi, ancorché percorsi o danneggiati dal fuoco, e quelli sottoposti a vincolo di rimboschimento;
- le aree assegnate alle Università agrarie e le zone gravate da usi civici;
- le zone umide incluse nell'elenco previsto dal decreto del Presidente della Repubblica 13 marzo 1976, n. 448;
- i vulcani;
- le zone di interesse archeologico.

Il Codice dei beni culturali e del paesaggio ha fatto propri gli orientamenti più avanzati in merito alla definizione di paesaggio, sancendo l'appartenenza a pieno titolo di quest'ultimo al patrimonio culturale. Un riferimento fondamentale nell'elaborazione del testo di legge è stata la Convenzione Europea del Paesaggio (stipulata nell'ambito del Consiglio d'Europa), aperta alla firma a Firenze il 20 ottobre 2000 e ratificata dal nostro paese nel 2006. L'aspetto identitario è uno dei punti cardine della Convenzione ed è richiamato dal comma 2 dell'articolo 131 del Codice ("Il presente Codice tutela il paesaggio relativamente a quegli aspetti e caratteri che costituiscono rappresentazione materiale e visibile dell'identità nazionale, in quanto espressione di valori culturali").

L'area nella quale si intende realizzare il parco eolico in esame non è soggetta a tutela ai sensi del d.lgs. 22 gennaio 2004, n. 42 e s.m.i. "Codice dei beni culturali e del paesaggio".



Con delibera n. 134, del 1 agosto 2016 è stato approvato dal Consiglio Regionale della Calabria il Quadro Territoriale Regionale a Valenza Paesaggistica (QTRP) della Regione Calabria, adottato con delibera n. 300 del 22 aprile 2013. Esso rappresenta lo strumento previsto dall'art. 25 della legge urbanistica regionale 19/2002 e s.m.i.

Rispetto al precedente, il nuovo QTRP adegua le scelte aggiornando il quadro delle conoscenze, il quadro delle strategie e delle disposizioni normative alla luce del mutato quadro economico nazionale e regionale.

Il QTRP, disciplinato dagli artt. 17 e 25 della citata legge urbanistica regionale n. 19, è lo strumento di indirizzo per la pianificazione del territorio con il quale la Regione, in coerenza con le scelte ed i contenuti della programmazione economico sociale, stabilisce gli obiettivi generali della propria politica territoriale, definisce gli orientamenti per l'identificazione dei sistemi territoriali, indirizza ai fini del coordinamento la programmazione e la pianificazione degli enti locali.

Il QTRP persegue i seguenti obiettivi:

- considerare il territorio come risorsa limitata e quindi il governo del territorio deve essere improntato allo sviluppo sostenibile;
- promuovere la convergenza delle strategie di sviluppo territoriale e delle strategie della programmazione dello sviluppo economico e sociale, ovvero rendere coerenti le politiche settoriali della Regione ai vari livelli spaziali;
- promuovere e garantire la sicurezza del territorio nei confronti dei rischi idrogeologici e sismici;
- tutelare i beni paesaggistici di cui agli art. 134, 142 e 143 del d.lgs. 42/2004 anche secondo i principi della "Convenzione europea del Paesaggio", ratificata con legge 2 gennaio 2006 n. 14 (GU n. 16 del 20 gennaio 2006);
- perseguire la qualificazione ambientale paesaggistica e funzionale del territorio mediante la valorizzazione delle risorse del territorio, la tutela, il recupero, il minor consumo di territorio, e quindi il recupero e la valorizzazione del paesaggio, dell'ambiente e del territorio rurale quale componente produttiva e nel contempo quale presidio ambientale come prevenzione e superamento delle situazioni di rischio ambientale, assicurando la coerenza tra strategie di pianificazione paesaggistica e pianificazione territoriale e urbanistica;
- individuare i principali progetti per lo sviluppo competitivo delle aree a valenza strategica;
- valutare unitariamente gli effetti ambientali paesaggistici e territoriali indotti dalle politiche di intervento, con l'integrazione e la riqualificazione socio-economica degli insediamenti produttivi e residenziali, il miglioramento della mobilità delle persone e delle merci attraverso l'integrazione delle diverse modalità di trasporto su tutto il territorio regionale e la razionalizzazione delle reti e degli impianti tecnologici.
- fissare le disposizioni a cui devono attenersi le pianificazioni degli enti locali e di settore, al fine di perseguire gli obiettivi di sviluppo territoriale e di qualità paesaggistica individuati inoltre dal documento per la Politica del Paesaggio in Calabria di cui all'art 8 bis della l.r. 19/2002 quale parte integrante dello stesso QTRP.

Nella definizione del quadro conoscitivo, il territorio calabrese viene preso in esame con un progressivo "affinamento" di scala: dalla macroscale costituita dalle componenti paesaggistico territoriali (costa, collina/montagna, fiume), alla scala intermedia costituita dagli APTR (Ambito



Paesaggistico Territoriale Regionale - 16 APTR), sino alla microscala in cui all'interno di ogni APTR sono individuate le Unità Paesaggistiche Territoriali (39 UPTR).

L'area di intervento oggetto delle opere di progetto rientra nell'APTR 14 *l'istmo catanzarese* e nell'UPTR 14.b *sella dell'istmo*.

Nel quadro conoscitivo del tomo 1 del QTRP, è stata prodotta una cartografia relativa ai beni culturali e paesaggistici (Tavola 1.10), in cui si individuano nell'area di studio, nonostante la scala non di dettaglio, fasce di rispetto fluviale, il perimetro delle aree boscate e di quelle gravate ad uso civico.

L'UPTR sella dell'istmo è contornato a nord dalla fascia presilana e a sud dalle Serre e comprende per intero diciotto comuni.

Costituisce la parte centrale dell'istmo catanzarese e morfologicamente è caratterizzata dall'ampia pianura creata dal corso del fiume Amato, una delle più grandi della Calabria ed una delle aree a maggior produttività agricola. Intorno alla pianura si sviluppa un territorio a prevalenza collinare. Dal punto di vista idrografico l'area è caratterizzata dalla valle del fiume Amato e dalla valle del Corace, con i vari affluenti. La vegetazione prevalente nella zona collinare interna è costituita da boschi di castagni, querce, caducifoglie, frassini, carpini, aceri opali e pini. Inoltre, nella fascia più mediterranea sono diffuse macchie a lentisco, fillirea e alterno, interrotte da garighe a cisto marino, artemisia campestre. L'area collinare è caratterizzata da coltivazioni intensive di uliveti, agrumeti, vigneti e frutteti. Inoltre, vi sono coltivazioni ortive, in serra e cerealicole e prati/pascoli per l'allevamento bovino, ovino e suino. Caratteristica è la massiccia presenza di vivai. L'area interessa complessivamente diciotto piccoli centri urbani, collegati al versante ionico e a quello tirrenico tramite la SS 280. Il centro più popoloso e attrezzato è Tiriolo, dotato di un buon livello di servizi a carattere urbano. Alcuni di questi centri, essendo limitrofi ai due poli principali, Catanzaro e Lamezia, dal punto di vista funzionale gravitano su di essi.

Si rappresenta che le perimetrazioni del QTRP non hanno valore vincolistico in quanto il Piano rimanda tale funzione ai Piani d'Ambito che ad oggi non sono ancora stati redatti.

Il QTRP costituisce, infatti, il quadro di riferimento e di indirizzo per lo sviluppo sostenibile dell'intero territorio regionale, degli atti di programmazione e pianificazione statali, regionali, provinciali e comunali nonché degli atti di pianificazione per le aree protette.

Il QTRP ha valore di piano urbanistico-territoriale ed ha valenza paesaggistica riassumendo le finalità di salvaguardia dei valori paesaggistici ed ambientali di cui all'art. 143 e seguenti del d.lgs n. 42/2004. Esplicita la sua valenza paesaggistica direttamente tramite normativa di indirizzo e prescrizioni e più in dettaglio attraverso successivi Piani Paesaggistici di Ambito (PPdA) come definiti dallo stesso QTRP ai sensi del d.lgs n. 42/2004.

Le politiche di intervento prioritarie per la valorizzazione delle risorse regionali, in coerenza con quanto previsto dalla Pianificazione di settore e dalla programmazione regionale, si attuano attraverso la definizione di Programmi strategici e Progetti che guidano la Pianificazione provinciale e comunale e la Pianificazione e Programmazione regionale futura. Tali risorse sono così individuate:

- La Montagna
- La Costa
- I fiumi e le fiumare
- I Centri urbani
- Lo spazio rurale le aree agricole di pregio e la campagna di prossimità



- I Beni culturali
- Il Sistema produttivo
- Le infrastrutture, le reti e l'accessibilità

I Programmi strategici rappresentano un sistema integrato di azioni finalizzate al raggiungimento delle politiche di intervento prioritarie definite dallo Scenario Strategico Regionale, in coerenza con quanto previsto dalla Lr 19/2009, dalle Linee guida, dai Documenti di Programmazione regionale e dalla Pianificazione di settore.

A partire dalle Risorse (reali e potenziali) del territorio i Programmi strategici mettono a sistema un complesso di azioni volte alla valorizzazione del Territorio regionale nel suo complesso.

Tali Programmi strategici indirizzano la Pianificazione provinciale/comunale e la Pianificazione e Programmazione regionale futura; rappresentano infatti il quadro pianificatorio e programmatico di riferimento per la realizzazione dei Programmi d'Area (artt. 39 - 47 legge urbanistica regionale), e sono articolati in Azioni, Interventi ed Indirizzi.

In merito ai Programmi strategici delineati dal QTRP, quello relativo alle le Reti materiali e immateriali per lo sviluppo della Regione, prevede, tra le azioni strategiche, lo Sviluppo sostenibile del sistema energetico in piena coerenza con l'intervento proposto.

Infatti, le attuali politiche energetiche sono orientate alla promozione dell'energia rinnovabile ed al miglioramento dell'efficienza energetica dell'intero sistema regionale.

In particolare, gli obiettivi specifici prefigurati sono i seguenti:

- incrementare la quota di energia prodotta da fonti rinnovabili mediante l'attivazione di filiere produttive connesse alla diversificazione delle fonti energetiche;
- risparmio energetico e efficienza nell'utilizzazione delle fonti energetiche in funzione della loro utilizzazione finale;
- incrementare la disponibilità di risorse energetiche per usi civili e produttivi e l'affidabilità dei servizi di distribuzione;
- sviluppare strategie di controllo ed architetture per sistemi distribuiti di produzione dell'energia a larga scala in presenza di fonti rinnovabili.

Per il raggiungimento di tali obiettivi il QTRP propone l'attuazione delle seguenti strategie:

- sostenere lo sviluppo delle fonti energetiche rinnovabili, nel rispetto delle risorse e delle potenzialità specifiche dei diversi contesti locali in cui si inseriscono;
- favorire la razionalizzazione della rete di trasmissione e di distribuzione dell'energia, anche attraverso la creazione di corridoi energetici o tecnologici (nel caso di integrazione con altre reti infrastrutturali), e incentivando l'eliminazione delle linee in ambiti sensibili e ritenuti non idonei;
- definire misure specifiche finalizzate al risparmio energetico ed alla sostenibilità energetica delle trasformazioni, anche attraverso il ricorso a disposizioni normative, proposte di incentivazione e ad azioni ed interventi volti alla compensazione di CO<sub>2</sub>;
- favorire l'avvicinamento dei luoghi di produzione di energia ai luoghi di consumo favorendo, ove possibile, lo sviluppo di impianti di produzione energetica diffusa;
- promuovere la sostenibilità energetica degli insediamenti produttivi, operando scelte selettive rispetto alla localizzazione di nuove aree produttive e ampliamento di quelle esistenti;



- promuovere il risparmio energetico promuovendo delle fonti energetiche rinnovabili in relazione allo sviluppo degli insediamenti agricoli e zootecnici.

Considerando l'articolazione che prevede il QTRP, è forse utile rappresentare quanto riportato nelle Disposizioni normative (Tomo 4) in merito alla produzione di energia da fonte rinnovabile. In particolare, il QTRP si pone quale obiettivo fondamentale di tale Azione strategica quello di promuovere lo sviluppo di nuove tecnologie incentivando la produzione di fonti energetiche rinnovabili (eolica, solare-termica e fotovoltaica, idrica e l'energia termica derivante da biomasse agroforestali, residui zootecnici, geotermia) e verificare le condizioni di compatibilità ambientale e territoriale e di sicurezza dei processi di produzione, trasformazione, trasporto, distribuzione ed uso dell'energia.

Si riporta di seguito uno stralcio dell'art. 15 - RETI TECNOLOGICHE punto A) Energia da fonte rinnovabile:

*1. Al fine di contribuire al necessario coordinamento tra il contenuto dei piani di settore in materia di politiche energetiche e di tutela ambientale e paesaggistica ..... omissis ....., in linea con le disposizioni normative nazionali e, con gli obiettivi nazionali e internazionali di transizione verso un'economia a basse emissioni di carbonio, nella quale si ritiene fondamentale il potenziamento della produzione di energia elettrica da fonte rinnovabile in particolare con impianti di piccola e media potenza, il QTRP emana le seguenti indicazioni e direttive:*

*..... omissis .....*

*3. Ferma restando la salvaguardia delle aree sottoposte a tutela paesaggistica, saranno considerate caratteristiche favorevoli al fine della localizzazione nel sito individuato degli impianti in oggetto, oltre quanto riportato dagli allegati 1,2,3,4 al dm del 10 settembre 2010, la scarsità di insediamenti o nuclei abitativi che consente di valutare come minimo il livello di disturbo arrecato alle abitazioni ed alle attività antropiche, nonché la buona accessibilità, in relazione sia alla rete viaria, che consenta di raggiungere agevolmente il sito di progetto dalle direttrici stradali primarie sia alla possibilità di collegare l'impianto alla Rete di Trasmissione Nazionale dell'energia elettrica.*

*4. Per le finalità di cui al punto 1 del presente articolo, in coerenza con i contenuti del d.lgs 28/2011 e del Decreto del Ministero dello Sviluppo Economico del 10 settembre 2010 "Linee guida per l'autorizzazione degli impianti alimentati da fonti rinnovabili" (art. 17 e allegato 3), così come recepite dalla dgr n. 871 del 29.12.2010, nonché della dgr n. 55 del 30 gennaio 2006 "Indirizzi per l'inserimento degli impianti eolici sul territorio regionale" e della lr n. 42 del 29 dicembre 2008 "Misure in materia di energia elettrica da fonti energetiche rinnovabili" ove non in contrasto con la normativa nazionale vigente, il QTRP ritiene prioritaria l'individuazione delle aree con valore paesaggistico non idonee alla localizzazione di impianti; pertanto, nelle more della più puntuale definizione analitica delle stesse anche con riguardo alla distinzione della specificità delle varie fonti e taglie degli impianti a cura dei Piani di Settore, per come previsto dalla dgr 29 dicembre 2010, n. 871, con speciale riguardo per le fonti fotovoltaica ed eolica alle quali è riconducibile il maggior impatto diretto sul paesaggio, il QTRP prevede che:*

*..... omissis .....*



b) Per gli impianti di produzione di energia elettrica da fonti rinnovabili ed in particolare da fonte eolica, soggetti all'Autorizzazione Unica di cui all'art. 12 del d.lgs n. 387/2003, in attuazione a quanto riportato dal suddetto dm del 10 settembre 2010 allegati 1,2,3,4 e tenendo conto delle potenzialità di sviluppo delle diverse tipologie di impianti, il QTRP stabilisce che le aree potenzialmente non idonee saranno individuate a cura dei Piani di Settore tra quelle di seguito indicate, ove non già sottoposte a provvedimenti normativi concorrenti ed in coerenza con gli strumenti di tutela e gestione previsti dalle normative vigenti:

1. i siti inseriti nella lista del patrimonio mondiale dell'UNESCO;
2. le aree caratterizzate da situazioni di dissesto e/o rischio idrogeologico e/o segnate da vincolo di in edificabilità assoluta come indicate nel Piano di Assetto Idrogeologico della regione Calabria (P.A.I.) ai sensi del dl 180/98 e s.m.i.;
3. aree che risultano comprese tra quelle di cui alla legge 365/2000 (decreto Soverato);
4. Zone A e B di Parchi Nazionali e Regionali individuate dagli strumenti di pianificazione vigenti, ovvero, nelle more della definizione di tali strumenti, Zona 1 così come indicato nei decreti istitutivi delle stesse aree protette;
5. zone C e D di Parchi Nazionali e Regionali individuate dagli strumenti di pianificazione vigenti, ovvero, nelle more di definizione di tali strumenti, nella Zona 2 laddove indicato dai decreti istitutivi delle stesse aree protette, fatte salve le eventuali diverse determinazioni contenute nei Piani dei Parchi redatti ai sensi della Legge 6 dicembre 1991, n. 394. legge quadro sulle aree protette.
6. aree della Rete Ecologica, riportate nell'Esecutivo del Progetto Integrato Strategico della Rete Ecologica Regionale – Misura 1.10 – P.O.R. Calabria 2000-2006, pubblicato sul SS n. 4 al BURC – parti I e II – n. 18 del 1 ottobre 2003), così come integrate dalle presenti norme, e che sono:
  - Aree centrali (core areas e key areas);
  - Fasce di protezione o zone cuscinetto (buffer zone);
  - Fasce di connessione o corridoi ecologici (green ways e blue ways);
  - Aree di restauro ambientale (restoration areas);
  - Aree di ristoro (stepping stones).
7. aree afferenti alla rete Natura 2000, designate in base alla Direttiva 92/43/CEE (Siti di importanza Comunitaria) ed alla Direttiva 79/409/CEE (Zone di Protezione Speciale), come di seguito indicate, e comprensive di una fascia di rispetto di 500 metri nella quale potranno esser richieste specifiche valutazioni di compatibilità paesaggistica:
  - Siti di Interesse Comunitario (SIC);
  - Siti di Importanza Nazionale (SIN);
  - Siti di Importanza Regionale (SIR);
8. Zone umide individuate ai sensi della convenzione internazionale di Ramsar;
9. Riserve statali o regionali e oasi naturalistiche;
10. le Important Bird Areas (I.B.A.);
11. Aree Marine Protette;
12. aree comunque gravate da vincolo di inedificabilità o di immodificabilità assoluta;
13. le aree naturali protette ai diversi livelli (nazionale, regionale, locale) istituite ai sensi della Legge 394/91 ed inserite nell'Elenco Ufficiale delle Aree Naturali Protette, con particolare riferimento alle aree di riserva integrale e di riserva generale orientata di cui all'articolo 12, comma 2, lettere a) e b) della legge 394/91 ed equivalenti a livello regionale;



14. le aree non comprese in quelle di cui ai punti precedenti ma che svolgono funzioni determinanti per la conservazione della biodiversità (fasce di rispetto o aree contigue delle aree naturali protette; istituendo aree naturali protette oggetto di proposta del Governo ovvero di disegno di legge regionale approvato dalla Giunta;

15. aree di connessione e continuità ecologico-funzionale tra i vari sistemi naturali e seminaturali; aree di riproduzione, alimentazione e transito di specie faunistiche protette; aree in cui è accertata la presenza di specie animali e vegetali soggette a tutela dalle Convenzioni internazionali (Berna, Bonn, Parigi, Washington, Barcellona) e dalle Direttive comunitarie (79/409/CEE e 92/43/CEE), specie rare, endemiche, vulnerabili, a rischio di estinzione;

16. aree che rientrano nella categoria di Beni paesaggistici ai sensi dell'art. 142 del decreto legislativo 22 gennaio 2004, n. 42 e s.m.i valutando la sussistenza di particolari caratteristiche che le rendano incompatibili con la realizzazione degli impianti.

17. Aree Archeologiche e Complessi Monumentali individuati ai sensi dell'art. 101 del d.lgs. 22 gennaio 2004, n. 42;

18. Torri costiere, castelli, cinte murarie e monumenti bizantini di cui all'art. 6 comma 1 lettere h) ed i) della l.r. n. 23 del 12 aprile 1990;

19. zone situate in prossimità di parchi archeologici e nelle aree contermini ad emergenze di particolare interesse culturale, storico e/o religioso;

20. aree, immobili ed elementi che rientrano nella categoria ulteriori immobili ed aree, (art. 143 comma 1 lettera d) del d.lgs. 42/2004 e s.m.i.) specificamente individuati dai Piani Paesaggistici d'ambito costituenti patrimonio identitario della comunità della Regione Calabria (Beni Paesaggistici Regionali), ulteriori contesti (o beni identitari), diversi da quelli indicati all'articolo 134, da sottoporre a specifiche misure di salvaguardia e di utilizzazione con valore identitario (art. 143 comma 1 lett. e) e degli Interni per come definite ed individuate dal decreto legislativo 22 gennaio 2004, n. 42 e s.m.i. e dalle presenti norme;

21. le aree ed i beni di notevole interesse culturale di cui alla Parte Seconda del d.lgs. 42 del 2004 nonché gli immobili ed aree dichiarate di notevole interesse pubblico ai sensi dell'art. 136 del d.lgs. 42/2004;

22. zone all'interno di coni visuali la cui immagine è storicizzata e identifica i luoghi anche in termini di notorietà internazionale di attrattività turistica;

23. per i punti di osservazione e o punti belvedere e coni visuali di questo QTRP a seguito di specifica perimetrazione tecnica derivante da una puntuale analisi istruttoria da consolidare in sede di Piano Paesaggistico d'Ambito;

24. aree comprese in un raggio di 500 metri da unità abitative esistenti e con presenza umana costante dalle aree urbanizzate o in previsione, e da i confini comunali;

25. Le "aree agricole di pregio", considerate "Invarianti strutturali Paesaggistiche" in quanto caratterizzate da colture per la produzione pregiata e tradizionale di cui al paragrafo 1.5 del Tomo 2 "Visione Strategica".

c) Fatta salva la competenza esclusiva regionale in materia di definizione di aree non idonee al posizionamento di impianti di produzione di energia elettrica da fonte rinnovabile, come previsto dal punto 1.1 delle Linee Guida Nazionali, i comuni, ai fini di una maggiore tutela e salvaguardia del territorio e del paesaggio, nella redazione dei propri PSC potranno richiedere speciali cautele nella progettazione di tali impianti nelle aree agricole interessate da produzioni agricolo-alimentari



di qualità (produzioni biologiche, produzioni D.O.P., I.G.P., S.T.G., D.O.C., D.O.C.G., produzioni tradizionali) e/o di particolare pregio rispetto al contesto paesaggistico-culturale, in coerenza e per le finalità di cui all'art. 12, comma 7, del decreto legislativo 387 del 2003 con particolare riferimento alle seguenti aree così come individuate alla lettera a) dell'art. 50 della l.r. 19/2002:

- le aree a sostegno del settore agricolo;
- le aree interessate dalla valorizzazione delle tradizioni agroalimentari locali;
- le aree a tutela della biodiversità;
- le aree interessate da patrimonio culturale e del paesaggio rurale;
- le aree agricole direttamente interessate dalla coltivazione dei prodotti tutelati dai disciplinari delle produzioni di qualità (DOP, DOC, IGP, ecc...), quando sia verificata l'esistenza o la vocazione di una coltivazione di pregio certificata sui lotti interessati dalle previsioni progettuali.

In riferimento alla localizzazione degli impianti per la produzione di energia da fonti rinnovabili, si rileva l'alto rischio archeologico cui soggiace tale tipologia di interventi. È infatti necessario tenere conto in premessa che la Calabria rappresenta una realtà ricca di insediamenti antichi e, quindi, ad alto potenziale archeologico in tutte le sue specificità territoriali.

Pertanto, in caso di realizzazione di impianti da fonti rinnovabili in zone non sottoposte a vincolo né mai indagate, sarà comunque necessario acquisire preventivamente alla realizzazione dell'opera una conoscenza archeologica puntuale dei siti interessati dal progetto, al fine di prevenire danni al patrimonio archeologico dello Stato, nonché danni economici che, nel caso di rinvenimento di materiale archeologico, potrebbero derivare alla Società esecutrice da un eventuale provvedimento di sospensione dei lavori.

A tal fine, gli interessati si faranno carico nell'ambito della progettazione (anche se già a livello definitivo o esecutivo), di porre in essere attività di indagine archeologica preliminari da concordare con la Soprintendenza per i Beni Archeologici che manterrà la Direzione Scientifica di tali operazioni.

Dette operazioni, il cui esito non impedirà la realizzazione dell'opera, ma in fase esecutiva potrà comportare variazioni nell'impianto per come progettato, consisteranno in:

1. raccolta di informazioni storico-archeologiche e d'archivio sui territori comunali ricompresi nel progetto;
2. approfondita ricognizione sul campo in tutte le aree interessate dal progetto, con identificazione e posizionamento di ogni eventuale emergenza antica e, laddove ritenuto utile, anche mediante carotaggi o prospezioni elettromagnetiche, da eseguire in ogni caso tramite personale tecnico in possesso di adeguata formazione e qualificazione in campo archeologico;
3. conseguente realizzazione di cartografia georeferenziata sulla quale dovranno essere riportate tutte le informazioni di archivio e da ricognizioni di superficie;
4. esecuzione, nelle tratte in cui sia stato riscontrato un effettivo interesse archeologico, di scavi con metodo stratigrafico sino a raggiungere lo strato archeologicamente sterile, da eseguire mediante personale tecnico in possesso di adeguata formazione e qualificazione in campo archeologico;
5. al termine delle indagini archeologiche le eventuali emergenze individuate dovranno in ogni caso essere conservate e valorizzate secondo le prescrizioni che verranno appositamente impartite dalla Soprintendenza per i Beni Archeologici e che potranno comportare variazioni del progetto architettonico esecutivo;





6. laddove ritenuto necessario, anche nelle tratte rimanenti ogni attività dovrà essere sottoposta ad assistenza continua da parte di personale tecnico in possesso di adeguata formazione e qualificazione in campo archeologico.

Nel procedimento di autorizzazione unica sono fatte salve le procedure autorizzative e prescrittive inerenti impianti ricadenti in aree ove siano presenti beni del patrimonio culturale (beni culturali e beni paesaggistici) tutelate ai sensi del d.lgs. 42 /2004, ovvero in prossimità di tali aree, individuate secondo il dm 10 settembre 2010 del MISE quali "aree contermini", nelle quali potranno essere prescritte le distanze, le misure e le varianti ai progetti, idonee comunque ad assicurare la conservazione dei valori espressi dai beni tutelati.

Come riportato sopra, dalle verifiche effettuate non risultano interferenze con beni paesaggistici e/o area non idonea individuate dal QTRP. Quindi, alla luce di quanto esposto si può concludere che non si ravvisano interferenze tra l'attività prevista in progetto e la pianificazione paesaggistica.

## **7.2 Vincolo architettonico - beni culturali**

Le opere in progetto non interferiscono direttamente con alcun vincolo architettonico; al fine di valutare i rapporti visivi tra i beni monumentali e l'intervento stesso si rimanda agli specifici elaborati con cui è stata valutata l'interferenza visiva del parco (ZVI e fotoinserimenti).

## **7.3 Vincolo archeologico - beni culturali**

Dalle informazioni assunte presso la Soprintendenza ai Beni Archeologici della Regione Calabria e presso i comuni di Caraffa di Catanzaro e Maida, nonché dalla consultazione specifica del territorio non è emersa nell'area in esame la presenza di zone sottoposte a vincolo archeologico (per i dettagli si rimanda alla relativa relazione specialistica facente parte integrante della documentazione di progetto).

Il progetto è dunque esterno alle aree interessate dai ritrovamenti archeologici, ciò nonostante si prevede una sorveglianza durante l'intera fase di cantiere e survey preliminari atti alla caratterizzazione archeologica delle aree di intervento, come peraltro previsto dal Quadro Territoriale Regionale Paesaggistico analizzato nei paragrafi precedenti. La posizione delle macchine, infine, non pregiudica in alcun modo le caratteristiche dei siti archeologici né provoca impatti compromettenti per la natura degli stessi.

## **7.4 Vincolo idrogeologico ex R.D. n. 3267/1923**

Il vincolo idrogeologico è regolamentato dal Regio Decreto del 30 dicembre 1923 n. 3267 e dal successivo Regolamento di Attuazione del 16 maggio 1926 n. 1126. Lo scopo principale del suddetto vincolo è quello di preservare l'ambiente fisico: non è preclusivo della possibilità di trasformazione o di nuova utilizzazione del territorio, ma mira alla tutela degli interessi pubblici ed alla prevenzione del danno pubblico. Il Regio Decreto n. 3267/1923 (in materia di tutela di boschi e terreni montani), ancora vigente, prevede il riordinamento e la riforma della legislazione in materia di boschi e di terreni montani. In particolare tale decreto vincola:



- per scopi idrogeologici, i terreni di qualsiasi natura e destinazione che possono subire denudazioni, perdere la stabilità o turbare il regime delle acque;
- vincolo sui boschi che per loro speciale ubicazione, difendono terreni o fabbricati da caduta di valanghe, dal rotolamento dei sassi o dalla furia del vento.

Per i territori vincolati, sono segnalate una serie di prescrizioni sull'utilizzo e la gestione. Il vincolo idrogeologico deve essere tenuto in considerazione soprattutto nel caso di territori montani dove tagli indiscriminati e/o opere di edilizia possono creare gravi danni all'ambiente. Dalle informazioni reperite tramite il geoportale Difesa del Suolo dell'U.O.A. Politiche della Montagna, Foreste e Forestazione, Difesa del Suolo afferente al Dipartimento Presidenza della Regione Calabria è emerso che tutte le aree del territorio comunale di Caraffa di Catanzaro, interessate dall'installazione degli aerogeneratori previsti in progetto, rientrano all'interno di quelle sottoposte a vincolo idrogeologico; ne consegue che, contestualmente alla procedura di Valutazione di impatto ambientale ai sensi del d.lgs. n. 152/2006, il progetto in questione dovrà essere sottoposto all'esame della sopra citata Unità regionale, competente in materia, per il rilascio del giudizio di compatibilità.

Si può affermare, comunque, che la realizzazione del parco non altererà in alcun modo il sito; infatti le operazioni di scavo saranno limitate alla realizzazione delle fondazioni, della viabilità di servizio, dei cavidotti e della SET.

Dal punto di vista morfologico la realizzazione delle opere non inficerà la stabilità dell'area; la pendenza della stessa rimarrà sostanzialmente invariata.

Dal punto di vista idrogeologico le linee di displuvio rimarranno inalterate: la viabilità di servizio sarà dotata di apposite opere (fossi di guardia, cunette, tombini...) in grado di preservare la continuità idraulica dei terreni.

## 7.5 Vincolo ambientale (parchi e riserve)

Le aree naturali protette sono un insieme rappresentativo di ecosistemi ad elevato valore ambientale e, nell'ambito del territorio nazionale, rappresentano uno strumento di tutela del patrimonio naturale. La loro gestione è impostata sulla "conservazione attiva, ossia sulla conservazione dei processi naturali, senza che ciò ostacoli le esigenze delle popolazioni locali. È evidente quindi la necessità di ristabilire in tali aree un rapporto equilibrato tra l'ambiente, nel suo più ampio significato, e l'uomo, ossia di realizzare, in "maniera coordinata", la conservazione dei singoli elementi dell'ambiente naturale integrati tra loro, mediante misure di regolazione e controllo, e la valorizzazione delle popolazioni locali mediante misure di promozione e di investimento.

L'Elenco Ufficiale delle Aree Protette (EUAP) è un elenco stilato e periodicamente aggiornato dal Ministero dell'Ambiente e della Tutela del Territorio - Direzione per la Conservazione della Natura, che raccoglie tutte le aree naturali protette, marine e terrestri, ufficialmente riconosciute. L'istituzione delle aree protette deve garantire la corretta armonia tra l'equilibrio biologico delle specie, sia animali che vegetali, con la presenza dell'uomo e delle attività connesse.

La "legge quadro sulle aree protette" (n. 394/1991), è uno strumento organico per la disciplina normativa delle aree protette in precedenza soggette ad una legislazione disarticolata



sul piano tecnico e giuridico. Scopo di tale legge è di regolamentare la programmazione, la realizzazione, lo sviluppo e la gestione dei parchi nazionali e regionali e delle riserve naturali, cercando di garantire e promuovere la conservazione e la valorizzazione del patrimonio naturale del paese, di equilibrare il legame tra i valori naturalistici ed antropici, nei limiti di una corretta funzionalità dell'ecosistema.

L'art. 2 della legge quadro e le sue successive integrazioni individuano una classificazione delle aree protette che prevede le seguenti categorie:

- Parco nazionale;
- Riserva naturale statale;
- Parco naturale interregionale;
- Parco naturale regionale;
- Riserva naturale regionale;
- Zona umida di importanza internazionale;
- Altre aree naturali protette.

Tale elenco è stato aggiornato con la delibera del 18 dicembre 1995 ed allo stato attuale risultano istituite nel nostro paese le seguenti tipologie di aree protette:

- Parchi nazionali;
- Parchi naturali regionali;
- Riserve naturali.

La legge regionale 10 del 14 luglio 2003 "*Norme in materia di aree protette*" ha istituito il sistema integrato delle aree protette della Calabria al fine di garantire e promuovere la conservazione e la valorizzazione delle aree di particolare rilevanza naturalistica della regione.

Le aree sottoposte a tale particolare regime di tutela costituiscono un sistema caratterizzato dalla presenza di specie animali e vegetali di notevole interesse naturalistico, ma anche di emergenze culturali e artistiche di valore.

L'istituzione di aree protette ha lo scopo di promuovere:

- una gestione sostenibile delle risorse ambientali;
- il rispetto delle condizioni di equilibrio naturale;
- la conservazione di tutte le specie animali e vegetali e del loro patrimonio genetico;
- il consolidamento di forme di sviluppo economico rispettose dei valori storici ed ambientali, legate ad una concezione di sostenibilità.

Il sistema regionale delle aree protette della Calabria comprende:

- Parchi naturali regionali
- Riserve naturali regionali
- Monumenti naturali regionali
- Paesaggi protetti
- Paesaggi urbani monumentali
- Siti comunitari

Il sistema è completato dalle aree corridoio della rete ecologica.

In totale, il sistema integrato delle aree protette della Calabria è costituito dai territori sottoposti al regime di tutela previsto dalla legge sopra citata e dalle aree protette nazionali, istituite sul territorio regionale. Tali aree coprono in Calabria una superficie di oltre 300.000 ettari, pari a circa il 20 % dell'intera superficie regionale.



Con specifico riferimento all'attività in oggetto, l'area protetta più prossima risulta essere il Sito di interesse regionale "Sugherete di Squillace" nei comuni di Squillace (CZ) e Staletti (CZ). Tale area è stata istituita con Decreto Ministeriale 27.06.1985. La distanza del suddetto sito dall'area di intervento risulta essere superiore ai 9 km in linea d'aria, per cui l'intervento proposto non presenta interferenze dirette con la tipologia di aree protette in oggetto. Il Parco Nazionale più prossimo all'area di progetto risulta essere quello della Sila, ad oltre 17 km in linea d'aria.

## **7.6 Vincolo ambientale - (Siti Rete Natura 2000) Zone a Protezione Speciale ZPS, Siti d'Interesse Comunitario SIC e Zone Speciali di Conservazione (ZSC)**

Natura 2000 è la rete delle aree naturali e seminaturali d'Europa, cui è riconosciuto un alto valore biologico e naturalistico. Oltre ad habitat naturali, Natura 2000 accoglie al suo interno anche habitat trasformati dall'uomo nel corso dei secoli, come paesaggi culturali che presentano peculiarità e caratteristiche specifiche. L'obiettivo di Natura 2000 è contribuire alla salvaguardia della biodiversità degli habitat, della flora e della fauna selvatiche attraverso l'istituzione di Zone di Protezione Speciale sulla base della Direttiva "Uccelli" e di Zone Speciali di Conservazioni sulla base della "Direttiva Habitat".

Il patrimonio naturale europeo costituisce una ricchezza inestimabile, con diversi migliaia di tipi di habitat naturali, oltre 10.000 specie vegetali e innumerevoli specie animali. Questa biodiversità (diversità genetica, faunistica, floristica e di habitat) è fondamentale e irrinunciabile. La protezione della biodiversità è già da tempo al centro della politica ambientale comunitaria. Nonostante ciò continuano ad esservi specie in via di estinzione o destinate a divenire sempre più rare. Infatti, la distruzione ed il degrado degli habitat naturali e seminaturali non tendono ad arrestarsi.

Con la Direttiva 79/409/CEE, adottata dal Consiglio in data 2 aprile 1979 e concernente la conservazione degli uccelli selvatici, si introducono per la prima volta le zone di protezione speciale. La Direttiva "Uccelli" punta a migliorare la protezione di un'unica classe, ovvero gli uccelli.

La Direttiva "Habitat" estende, per contro, il proprio mandato agli habitat ed a specie faunistiche e floristiche sino ad ora non ancora considerate. Insieme, le aree protette ai sensi della Direttiva "Uccelli" e quella della Direttiva "Habitat" formano la Rete Natura 2000, ove le disposizioni di protezione della Direttiva "Habitat" si applicano anche alle zone di protezione speciale dell'avifauna. Gli allegati della Direttiva Habitat riportano liste di habitat e specie animali e vegetali per le quali si prevedono diverse azioni di conservazione e diversi gradi di tutela.

Gli allegati della Direttiva Habitat riportano liste di habitat e specie animali e vegetali per le quali si prevedono diverse azioni di conservazione e diversi gradi di tutela.

- Allegato I: Habitat naturali di interesse comunitario, la cui conservazione richiede la designazione di Zone Speciali di Conservazione (ZSC).
- Allegato II: Specie di interesse comunitario, la cui conservazione richiede la designazione di zone speciali di conservazione.
- Allegato III: Criteri di selezione dei siti che presentano caratteristiche idonee per essere designati zone speciali di conservazione.



- Allegato IV: Specie di interesse comunitario, la cui conservazione richiede una protezione rigorosa.

Questi allegati sono stati modificati ed aggiornati dalla successiva Direttiva 97/62/CE. In base agli elenchi degli allegati sono stati individuati i Siti di Importanza Comunitaria (SIC) destinati a divenire, a seguito della loro elezione da parte dell'Unione Europea, le ZSC che costituiranno l'insieme di aree della Rete Natura 2000, rete per la conservazione del patrimonio naturale europeo. L'applicazione in Italia di questa Direttiva è affidata al dpr 357/97, modificato con dpr n. 120/2003.

Le direttive 79/409/CEE "Uccelli-Conservazione degli uccelli selvatici" e 92/43/CEE "Habitat-Conservazione degli habitat naturali e seminaturali e della flora e della fauna selvatiche" prevedono, al fine di tutelare una serie di habitat e di specie animali e vegetali rari specificatamente indicati, che gli Stati Membri debbano classificare in zone particolari come SIC (Siti di Importanza Comunitaria) e come ZPS (Zone di Protezione Speciale) i territori più idonei al fine di costituire una rete ecologica definita "Rete Natura 2000".

In Italia l'individuazione delle aree viene svolta dalle Regioni, che ne richiedono successivamente la designazione al Ministero dell'Ambiente. L'attuazione della Direttiva "Habitat" è obbligatoria per tutti gli Stati membri dell'Unione Europea, e di conseguenza anche per l'Italia. Un suo mancato rispetto comporterebbe non solo una denuncia dalla Commissione presso la Corte di Giustizia Europea, ma si ripercuoterebbe negativamente anche sull'assegnazione delle fonti strutturali.

La classificazione di un sito come Zona Speciale di Conservazione (ZSC) ai sensi di Natura 2000 non comporta un divieto generalizzato di qualsiasi tipo di sfruttamento. L'U.E. è infatti consapevole di come gran parte del patrimonio naturale europeo sia strettamente legato ad uno sfruttamento sostenibile del territorio. Nell'attuare la Direttiva si dovrà, infatti, garantire all'interno delle zone di protezione uno sviluppo compatibile con le istanze di tutela della natura. L'uso del territorio in atto potrà proseguire, nella misura in cui esso non comporti una situazione di grave conflitto nei confronti dello stato di conservazione del sito. È altresì possibile modificare il tipo di utilizzazione o di attività, a condizione che ciò non si ripercuota negativamente sugli obiettivi di protezione all'interno delle zone facenti parte della Rete Natura 2000.

#### **Zone a Protezione Speciale (ZPS)**

Individuata ai sensi della direttiva comunitaria 79/409/CEE "Uccelli", questi siti sono abitati da uccelli di interesse comunitario e vanno preservati conservando gli habitat che ne favoriscono la permanenza. Le ZPS corrispondono a quelle zone di protezione, già istituite ed individuate dalle Regioni lungo le rotte di migrazione dell'avifauna, finalizzate al mantenimento ed alla sistemazione degli habitat interni a tali zone ed ad esse limitrofe, sulle quali si deve provvedere al ripristino dei biotopi distrutti e/o alla creazione dei biotopi in particolare attinenti alle specie di cui all'elenco allegato alla direttiva 79/409/CEE - 85/411/CEE - 91/244/CEE.

#### **Siti di Interesse Comunitario (SIC)**

Sono stati istituiti ai sensi della direttiva Comunitaria 92/43/CEE "Habitat" i SIC che costituiscono aree dove sono presenti habitat d'interesse comunitario, individuati in un apposito elenco. I SIC sono quei siti che, nella o nelle regioni biogeografiche cui appartengono, contribuiscono in modo significativo a mantenere o a ripristinare un tipo di habitat naturale di cui all'allegato "A" (dpr 8 settembre 1997 n. 357) o di una specie di cui all'allegato "B", in uno stato di conservazione soddisfacente e che può, inoltre, contribuire in modo significativo alla coerenza



della rete ecologica "Natura 2000" al fine di mantenere la diversità biologica nella regione biogeografica o nelle regioni biogeografiche in questione. Per le specie animali che occupano ampi territori, i siti di importanza comunitaria corrispondono ai luoghi, all'interno della loro area di distribuzione naturale, che presentano gli elementi fisici o biologici essenziali alla loro vita e riproduzione.

### **Zona Speciale di Conservazione (ZSC)**

Una Zona Speciale di Conservazione, ai sensi della Direttiva Habitat della Commissione europea, è un sito di importanza comunitaria in cui sono state applicate le misure di conservazione necessarie al mantenimento o al ripristino degli habitat naturali e delle popolazioni delle specie per cui il sito è stato designato dalla Commissione europea. Un SIC viene adottato come Zona Speciale di Conservazione dal Ministero dell'Ambiente degli stati membri entro 6 anni dalla formulazione dell'elenco dei siti. Tutti i piani o progetti che possano avere incidenze significative sui siti e che non siano direttamente connessi e necessari alla loro gestione devono essere assoggettati alla procedura di valutazione di incidenza ambientale.

La Calabria, tra siti marini e terrestri, conta 185 siti Natura 2000 che ricoprono il 19% del territorio regionale.

L'intervento in progetto non ricade all'interno di Zone a Protezione Speciale (ZPS), di Siti di interesse comunitario (SIC) o di Zone Speciali di Conservazione (ZSC), ma dista oltre 8 km dal perimetro dell'area SIC più prossima "Oasi di Scolacium" IT9330098 ricadente nei comuni di Borgia (CZ) e Squillace (CZ).

Alla luce di tale condizione, in aggiunta al fatto che il progetto in esame non prevede scarichi idrici ed emissioni in atmosfera, si ritiene che lo stesso non possa produrre incidenze significative sui siti della Rete Natura 2000 per cui non debba essere assoggettato alla procedura di valutazione di incidenza ambientale.

## **7.7 Le aree I.B.A. - Important Birds Areas**

L'acronimo I.B.A. – Important Birds Areas - identifica i luoghi strategicamente importanti per la conservazione delle oltre 9.000 specie di uccelli ed è attribuito da Bird Life International, l'associazione internazionale che riunisce oltre 100 associazioni ambientaliste e protezioniste. Nate dalla necessità di individuare le aree da proteggere attraverso la Direttiva Uccelli n. 409/79, che già prevedeva l'individuazione di "Zone di Protezione Speciali per la Fauna", le aree I.B.A. rivestono oggi grande importanza per lo sviluppo e la tutela delle popolazioni di uccelli che vi risiedono stanzialmente o stagionalmente.

Le aree I.B.A., per le caratteristiche che le contraddistinguono, rientrano spessissimo tra le zone protette anche da altre direttive europee o internazionali come, ad esempio, la convenzione di Ramsar.

Le aree I.B.A. sono:

- siti di importanza internazionale per la conservazione dell'avifauna;
- individuate secondo criteri standardizzati con accordi internazionali e sono proposte da enti no profit (in Italia la L.I.P.U.);



- da sole, o insieme ad aree vicine, le I.B.A. devono fornire i requisiti per la conservazione di popolazioni di uccelli per i quali sono state identificate;
- aree appropriate per la conservazione di alcune specie di uccelli;
- parte di una proposta integrata di più ampio respiro per la conservazione della biodiversità che include anche la protezione di specie ed habitat.

Le IBA italiane identificate attualmente sono 172, e i territori da esse interessate sono quasi integralmente stati classificati come ZPS in base alla Direttiva 79/409/CEE. All'interno dei territori dei comuni interessati dall'intervento non sono presenti aree I.B.A. Quella più prossima al sito di installazione degli aerogeneratori in progetto è l'area identificata dal codice IBA149 "Marchesato e Fiume Neto" ad oltre 29 km di distanza.

## 7.8 Pianificazione di Bacino Idrografico (PAI e PGRA)

La Legge 183/1989 sulla difesa del suolo ha stabilito che il bacino idrografico debba essere l'ambito fisico di pianificazione che consente di superare le frammentazioni e le separazioni finora prodotte dall'adozione di aree di riferimento aventi confini meramente amministrativi. Il bacino idrografico è inteso come *"il territorio dal quale le acque pluviali o di fusione delle nevi e dei ghiacciai, defluendo in superficie, si raccolgono in un determinato corso d'acqua direttamente o a mezzo di affluenti, nonché il territorio che può essere allagato dalle acque del medesimo corso d'acqua, ivi compresi i suoi rami terminali con le foci in mare ed il litorale marittimo prospiciente"* (art. 1). L'intero territorio nazionale è pertanto suddiviso in bacini idrografici classificati di rilievo nazionale, interregionale e regionale.

Strumento di governo del bacino idrografico è il Piano di Bacino, che si configura quale documento di carattere conoscitivo, normativo e tecnico-operativo mediante il quale sono pianificate e programmate le azioni e le norme d'uso finalizzate alla conservazione, difesa e valorizzazione del suolo e alla corretta utilizzazione delle acque, sulla base delle caratteristiche fisiche ed ambientali del territorio interessato.

L'Autorità di Bacino in Calabria viene istituita a seguito della legge regionale n. 35 del 29 novembre 1996, *"Costituzione dell'Autorità di Bacino Regionale in attuazione della legge 18 maggio 1989 n. 183 e successive modificazioni ed integrazioni"*.

L'Autorità di Bacino Regionale<sup>1</sup> (ABR) si occupa di indirizzare, coordinare e controllare le attività di pianificazione, di programmazione e di attuazione inerenti ai bacini idrografici. In generale le attività che fanno capo all'ABR sono la conservazione e la difesa del suolo da tutti i fattori negativi di natura fisica ed antropica; il mantenimento e la restituzione, per i corpi idrici, delle caratteristiche qualitative richieste per gli usi programmati; la tutela delle risorse idriche e la

---

<sup>1</sup> Il 17 febbraio 2017 è entrato in vigore il dm Ambiente n. 294 del 25 ottobre 2016 (pubblicato nella GU n. 27 del 2 febbraio 2017) in materia di Autorità di bacino distrettuali, che disciplina le modalità e i criteri per il passaggio di competenze dalle vecchie Autorità di bacino alle nuove Autorità di bacino distrettuali. Nello specifico, dall'entrata in vigore del suddetto decreto, risultano soppresse tutte le Autorità di bacino di cui alla legge 183/1989 e i relativi organi. Questo vale anche per l'Autorità di bacino regionale della Calabria competente sul territorio interessato dall'intervento che viene inserita all'interno dell'Autorità di bacino distrettuale dell'Appennini meridionale. La continuità delle funzioni tecniche è comunque garantita dalle disposizioni dello stesso decreto ministeriale. Infatti, l'art. 12 al comma 6 del dm 294/2016 stabilisce che, fino al perfezionamento del processo di riforma in corso, i segretari generali delle autorità di bacino nazionali si avvalgano delle strutture esistenti.



loro razionale utilizzazione; la tutela degli ecosistemi, con particolare riferimento alle zone d'interesse naturale, generale e paesaggistico. Dalla Giunta Regionale è stata individuata quale unità organizzativa autonoma in struttura al Dipartimento n. 9 "Infrastrutture - Lavori Pubblici".

L'Autorità di Bacino della Calabria opera su tredici aree programma delimitate e proposte alla Giunta Regionale dal Comitato Istituzionale del 2 febbraio 2000. Le delimitazioni, al di là dei confini amministrativi tengono conto di aree congrue dal punto di vista dimensionale e soprattutto omogenee dal punto di vista delle caratteristiche geomorfologiche ed ambientali.

Il Piano Stralcio di Bacino per l'Assetto Idrogeologico (PAI), previsto dal dl 180/1998, è finalizzato alla valutazione del rischio di frana ed alluvione. La Regione Calabria, per la sua specificità territoriale (730 km di costa), ha aggiunto quello dell'erosione costiera.

Il Piano, come sancito dalla ln. 365/2000, art. 1bis comma 5, ha valore sovraordinato sulla strumentazione urbanistica locale; ciò significa che, a partire dagli elaborati del PAI di pertinenza di ciascun Comune, occorre procedere alle varianti del Piano Regolatore Generale. Il programma regionale sulla difesa del suolo che ha avviato l'iter del PAI, è stato approvato con delibera della Giunta Regionale n. 2984 del 7 luglio 1999, riportando il coordinamento e la redazione all'interno dell'Autorità di Bacino Regionale.

Il PAI della Calabria è stato approvato, nella sua prima stesura, dal Comitato Istituzionale con Delibera n.13 del 29 ottobre 2001 e dal Consiglio Regionale con Delibera n.115 del 28 dicembre 2001. Nel corso degli anni sono state apportate modifiche e integrazioni.

Con la Delibera n.3/2016 dell'11 aprile 2016 il Comitato Istituzionale dell'Autorità di Bacino ha approvato le "Procedure per l'aggiornamento del Rischio Idraulico del PAI Calabria – Nuove Carte di Pericolosità e Rischio Idraulico – e la modifica delle Norme Tecniche di Attuazione e Misure di Salvaguardia (NAMS) del PAI relative al Rischio Idraulico" e le "Procedure per l'aggiornamento del Rischio Frane del PAI Calabria – Nuove Carte di Pericolosità e Rischio Frane – e la modifica delle Norme Tecniche di Attuazione e Misure di Salvaguardia (NAMS) del PAI relative al Rischio Frane". Alla data di redazione del presente documento, l'iter di adozione del progetto di piano contenente l'aggiornamento 2016 è stato avviato ed è entrato nella fase di consultazione dei Comuni che avrebbero dovuto presentare segnalazioni o osservazioni entro il 15 dicembre 2016. Seguiranno quindi tutti i passaggi e gli atti amministrativi che condurranno all'adozione e alla successiva approvazione del nuovo PAI da parte delle istituzioni regionali. Le Norme e gli elaborati cartografici aggiornati entreranno in vigore solo dopo l'adozione del progetto di piano (informazioni reperite nel sito istituzionale Autorità di Bacino). Alla luce di ciò si è tenuto conto del PAI attualmente vigente del 2001 e delle successive modifiche e integrazioni approvate.

Il Piano Stralcio per la Difesa dal Rischio Idrogeologico (PAI) rappresenta un primo stralcio di settore funzionale del Piano di Bacino. Il vigente PAI costituisce il quadro di riferimento a cui devono adeguarsi e riferirsi tutti i provvedimenti autorizzativi e concessori. La sua valenza di Piano sovraordinato rispetto a tutti i piani di settore, compresi quelli urbanistici, comporta quindi, nella gestione dello stesso, un'attenta attività di coordinamento e di coinvolgimento degli Enti operanti sul territorio.

Il rischio idrogeologico viene definito dall'entità attesa delle perdite di vite umane, feriti, danni a proprietà, interruzione di attività economiche, in conseguenza del verificarsi di frane, inondazioni o erosione costiera. Il PAI individua il rischio laddove nell'ambito delle aree in frana, inondabili, oppure soggette ad erosione costiera, si rileva la presenza di elementi esposti. Gli elementi esposti a rischio sono costituiti dall'insieme delle presenze umane e di tutti i beni mobili





e immobili, pubblici e privati, che possono essere interessati e coinvolti dagli eventi di frana, inondazione ed erosione costiera.

Per ciascuna categoria di rischio (frana, inondazione o erosione costiera), in conformità al dpcm 29 settembre 1998, sono definiti quattro livelli:

- R4 - rischio molto elevato: quando esistono condizioni che determinano la possibilità di perdita di vite umane o lesioni gravi alle persone; danni gravi agli edifici e alle infrastrutture; danni gravi alle attività socio-economiche;
- R3 - rischio elevato: quando esiste la possibilità di danni a persone o beni; danni funzionali ad edifici e infrastrutture che ne comportino l'inagibilità; interruzione di attività socio-economiche;
- R2 - rischio medio: quando esistono condizioni che determinano la possibilità di danni minori agli edifici, alle infrastrutture e al patrimonio ambientale senza pregiudizio diretto per l'incolumità delle persone e senza comprometterne l'agibilità e la funzionalità delle attività economiche;
- R1 - rischio basso: per il quale i danni sociali, economici e al patrimonio ambientale sono limitati.

Il PAI individua anche le aree Pericolose ossia quelle porzioni di territorio, corrispondenti ad un congruo intorno dei centri abitati e delle infrastrutture, in cui i dati disponibili indicano condizioni di pericolo. Le aree pericolose sono distinte in:

- Area con Pericolo di frana
- Area di attenzione per Pericolo di inondazione
- Area con Pericolo di erosione costiera.

Nelle aree a Rischio e/o Pericolose il PAI disciplina l'uso del territorio con specifiche Norme di attuazione e misure di salvaguardia.

Sulla base dell'analisi degli elaborati del PAI, si può concludere che, se si esclude un breve tratto di cavidotto esterno che corre su viabilità esistente nei pressi del centro abitato di Caraffa di Catanzaro, tutte le opere previste non interferiscono con aree perimetrare dal PAI sia a rischio inondazione che di frana.

La Direttiva 2007/60/CE individua il quadro dell'azione comunitaria per la valutazione e la gestione dei rischi di alluvione e per la predisposizione del Piano di Gestione del Rischio di Alluvioni. Il d.lgs. 49/2010, che ha recepito la Direttiva 2007/60/CE, definisce il percorso di attuazione della disciplina comunitaria attraverso le seguenti fasi:

- valutazione preliminare del rischio di alluvioni entro il 22 settembre 2011 (art.4);
- realizzazione delle mappe della pericolosità e del rischio di alluvioni entro il 22 giugno 2013 (art.6);
- ultimazione e pubblicazione dei Piani di Gestione dei Rischi di Alluvioni entro il 22 dicembre 2015 (art.7, come modificato dalla L.116 del 11/08/2014);
- successivi aggiornamenti delle mappe (2019) e del Piano (2021), e successivamente ogni sei anni.

Superata la fase 1 con il ricorso alle misure transitorie di cui all'art. 11 del d.lgs. 49/2010, entro la scadenza del 22 giugno 2013 prevista per la fase 2 sono state predisposte dall'Autorità di Bacino Regionale le mappe di pericolosità e rischio di alluvioni per il territorio di propria competenza (la quasi totalità della Calabria e le parti di territorio di quattro comuni della provincia di Potenza ricadenti nel bacino del fiume Lao), attraverso un procedimento che ha rispettato gli



obblighi di partecipazione e consultazione pubblica, il cui ruolo strategico ai fini della condivisione e legittimazione del piano è sottolineato dalla Direttiva 2007/60/CE e ribadito dal d.lgs. 49/2010, all'art. 10. Tali mappe sono liberamente consultabili all'indirizzo: <http://www.regione.calabria.it/abr>, sezione PGR Alluvioni, link "Cartografia".

Le mappe redatte in questa fase costituiscono la base di partenza sulla quale verrà costruito il piano di gestione delle alluvioni e rappresentano soltanto l'adempimento necessario nel processo di predisposizione del Piano di Gestione del Rischio Alluvioni. Le stesse mappe, perciò, non assumono valore vincolante sul territorio in quanto, ai sensi del d.lgs. 49/2010 art. 6, comma 1, sono state approntate "fatti salvi gli strumenti già predisposti nell'ambito della pianificazione di bacino in attuazione delle norme previgenti, nonché del decreto legislativo n. 152 del 2006". Ad oggi, pertanto, i PAI rimangono gli strumenti di riferimento per la pianificazione di settore.

L'attuazione di tale percorso ha come obiettivi: la riduzione delle conseguenze negative derivanti dalle alluvioni per la vita e la salute umana, l'ambiente, il patrimonio culturale, le attività economiche e le infrastrutture; l'individuazione di obiettivi e misure per la gestione e mitigazione del rischio di alluvioni; la predisposizione ed attuazione del sistema di allertamento nazionale, statale e regionale, per il rischio idraulico ai fini di protezione civile.

L'ambito territoriale di riferimento è quello dei Distretti Idrografici, individuati in Italia dal d.lgs. 152/2006 (art.64). Il territorio dell'Autorità di Bacino della Calabria rientra nel Distretto Idrografico dell'Appennino Meridionale, di cui fanno parte le Regioni Basilicata, Campania, Calabria, Molise, Puglia e parti delle regioni Lazio e Abruzzo. All'interno del Distretto operano un'Autorità di Bacino di rilievo nazionale, quattro Autorità di Bacino interregionali e due Autorità di Bacino regionali.

Le Mappe della pericolosità (art. 6 d.lgs. 49/2010) individuano le aree geografiche che potrebbero essere interessate da alluvioni in base ai dati conoscitivi disponibili all'atto della loro elaborazione secondo tre scenari di pericolosità idraulica:

- Alluvioni FREQUENTI - Elevata probabilità di accadimento: Tempo ritorno eventi alluvionali compreso tra 20 e 50 anni e Livello di Pericolosità P3;
- Alluvioni POCO FREQUENTI - Media probabilità di accadimento: Tempo ritorno eventi alluvionali compreso tra 100 e 200 anni e Livello di Pericolosità P2;
- Alluvioni RARE DI ESTREMA INTENSITÀ - Bassa probabilità di accadimento: Tempo ritorno eventi alluvionali maggiore di 200 anni fino a 500 anni e Livello di Pericolosità P1.

Il Piano di Gestione del Rischio di Alluvioni (PGRA), a partire dalle caratteristiche del bacino idrografico interessato riguarda tutti gli aspetti della gestione del rischio di alluvioni: la prevenzione, la protezione e la preparazione, comprendendo al suo interno anche la fase di previsione delle alluvioni e i sistemi di allertamento, oltre alla gestione in fase di evento. Ciascuna delle Autorità di Bacino del Distretto è stata impegnata nella predisposizione del PGRA per le Unit of Management (UoM; bacini idrografici) di competenza secondo le modalità indicate dal d.lgs. 49/2010.

Una parte del Piano è dedicata agli aspetti di protezione civile ed è redatta dalle Regioni, che in coordinamento tra loro e con il Dipartimento Nazionale di Protezione Civile, provvedono alla predisposizione ed attuazione del sistema di allertamento nazionale, statale e regionale per il rischio idraulico. Il PGRA individua gli obiettivi di gestione del rischio di alluvioni ed il sistema di



misure di tipo strutturale e non strutturale, in cui le azioni di mitigazioni dei rischi connessi alle esondazioni dei corsi d'acqua, alle mareggiate e più in generale al deflusso delle acque, si interfacciano con le forme di urbanizzazione e infrastrutturazione del territorio, con le attività economiche, con l'insieme dei sistemi ambientali, paesaggistici e con il patrimonio storico-culturale.

Il Piano di Gestione del Rischio di Alluvioni è stato sottoposto alla procedura di Valutazione Ambientale Strategica da parte dell'Autorità di Bacino Nazionale Liri - Garigliano e Volturno, ai sensi della Direttiva 2001/42/CE, allo scopo di garantire un elevato livello di protezione dell'ambiente e di contribuire all'integrazione di considerazioni ambientali all'atto dell'elaborazione e dell'adozione del Piano. In data 17 dicembre 2015, il Comitato Istituzionale dell'Autorità di Bacino Liri - Garigliano e Volturno, integrato con i rappresentanti delle ulteriori Regioni presenti nel Distretto dell'Appennino Meridionale, ha adottato il Piano di Gestione del Rischio di Alluvione del Distretto, e lo ha successivamente approvato il 3 marzo 2016. Il PGRA del Distretto Idrografico dell'Appennino Meridionale è stato definitivamente approvato con d.p.c.m. del 16 ottobre 2016, pubblicato in G.U. il 3.2.2017. Come previsto dalla Direttiva europea 2007/60/CE, l'elaborazione, l'aggiornamento e la revisione del Piano di Gestione del Rischio di alluvioni vanno condotte con il coinvolgimento del pubblico e delle parti interessate, incoraggiandone la partecipazione attiva. Il processo di partecipazione, informazione e consultazione del Piano di Gestione del Rischio di Alluvioni si è sviluppato sia a livello di Distretto che a livello delle singole Autorità di Bacino operanti nel Distretto. L'AdB Calabria ha preso parte alle azioni di partecipazione, informazione e consultazione poste in essere in ambito del Distretto Idrografico dell'Appennino Meridionale previste ai fini dell'attuazione della Direttiva 2007/60/CE.

In base al Piano di Gestione del Rischio di Alluvioni l'area oggetto di studio non interferisce con nessuna area soggetta a pericolosità P1, P2 o P3 come individuate dal Piano stesso.



## 7.9 Piano Territoriale di Coordinamento Provinciale (PTCP)

Il Piano Territoriale di Coordinamento della Provincia di Catanzaro (PTCP), è stato redatto in base alle disposizioni dell'art. 20 del d.lgs. 267/2000, dell'art. 57 del d.lgs. 112/1998, dell'art. 18 della lr 16 aprile 2002 n. 19 e s.m.i., e del Cap. IV delle Linee Guida della Pianificazione Regionale DCR 106/2006. Il PTCP è stato approvato con Delibera del Consiglio Provinciale n. 5 del 20 febbraio 2012.

Il Piano costituisce lo strumento intermedio che articola, sul territorio di competenza, le indicazioni della programmazione regionale adeguandola alle specificità locali ed alla consistenza, vulnerabilità e potenzialità delle risorse naturali e antropiche presenti. In conformità alle disposizioni del documento preliminare del Quadro Territoriale Regionale a Valenza Paesaggistica (QTRP) e della Carta Regionale dei Luoghi, individua ambiti territoriali unitari, unità di paesaggio per la gestione delle politiche di tutela e come quadro di riferimento per l'organizzazione e la formazione di strumenti urbanistici. Inoltre, il PTCP definisce l'assetto strutturale del territorio di competenza, stabilisce le componenti e le relazioni da salvaguardare, le azioni strategiche e gli interventi infrastrutturali coerenti per il raggiungimento degli obiettivi.

Il PTCP dal punto di vista metodologico operativo si attua con progetti e programmi relativi all'intero territorio provinciale o ad ambiti territoriali individuati secondo particolari condizioni di omogeneità e vocazionali fisiche, economiche ed istituzionali; detta indirizzi, direttive e prescrizioni per la pianificazione urbanistica territoriale e comunale. Individua come fondamentali, che devono essere recepiti nelle strategie dei piani di settore e negli strumenti urbanistici comunali, i seguenti obiettivi:

- a. Promuovere una cultura del paesaggio su tutto il territorio provinciale, (in osservanza della Convenzione Europea del Paesaggio ed in attuazione del DP-QTR), che sulla base dei valori non solo di eccellenza ma anche diffusi ed identitari, incentivi una politica di tutela e valorizzazione del patrimonio naturale e culturale, essenziale per migliorare la qualità della vita degli abitanti e come fattore di attrazione per attività turistiche sostenibili e economiche per l'intera provincia;
- b. Favorire una rete di naturalità diffusa, che congiungendo le singole aree naturali protette con corridoi ecologici eviti saldature tra gli insediamenti al fine di preservare la biodiversità e fornire un ambiente fruibile e sostenibile;
- c. Riequilibrare l'offerta abitativa mirata al nuovo assetto insediativo della provincia metropolitana, che risponda ai requisiti di sicurezza e di sostenibilità ambientale;
- d. Ridurre il degrado urbanistico ed edilizio mediante interventi tendenti a riorganizzare il territorio antropizzato con il consolidamento dell'assetto residenziale attraverso l'inserimento e la valorizzazione di spazi pubblici vivibili e sicuri e di adeguate dotazioni di servizi, al fine di integrare le politiche di coesione e di equità sociale;



- e. Contenere il consumo di suolo naturale, privilegiando l'accorpamento delle localizzazioni utilizzando siti già compromessi e favorendo il migliore utilizzo integrato delle attrezzature di servizio;
- f. Incentivare l'occupazione promuovendo attività produttive che valorizzino risorse locali e sviluppando innovazione in condizioni di sostenibilità ambientale;
- g. Distribuire strategicamente sul territorio i servizi contribuendo a migliorare l'efficienza degli spostamenti con mezzi pubblici tra i centri;
- h. Potenziare e rendere più efficiente il sistema di mobilità interno ed esterno al territorio provinciale, correlandolo e adeguandolo al POR che prevede il potenziamento del ruolo aeroportuale, ferroviario ed autostradale della provincia;
- i. Incentivare l'utilizzo di tecnologie per migliorare le prestazioni energetiche degli edifici al fine di favorire lo sviluppo, la valorizzazione e **l'integrazione di fonti rinnovabili di energia**.

Il PTCP, come indicato nella relazione generale, suddivide il territorio in 7 ambiti:

1. Catanzaro e il suo ambito urbano
2. ambito dell'Alto Jonio catanzarese
3. ambito della Presila catanzarese
4. Lamezia Terme e l'ambito della costa Tirrenica
5. ambito Reventino Mancuso
6. ambito del Basso Jonio catanzarese
7. ambito Fossa del Lupo

Ciascun ambito costituisce il riferimento geografico localizzativo per le direttive e gli indirizzi da applicare a livello locale, per le quali è richiesta una interazione con gli strumenti urbanistici locali e una partecipazione delle collettività abitanti. Gli ambiti sono distinti in base alle caratteristiche naturali e storiche ed in relazione alla tipologia, rilevanza e integrità dei valori paesaggistici, ai sensi dell'art. 135 del d.lgs. 22.1.2004 n.42 e s.m.i. Nello specifico, gli ambiti identificati, con l'indicazione dei comuni ricadenti in ciascuno di essi, sono i seguenti:

a) Catanzaro e il suo ambito urbano: 1. Borgia, 2. Catanzaro, 3. Caraffa di Catanzaro, 4. Marcellinara, 5. Pentone, 6. San Floro, 7. Sellia, 8. Settingiano, 9. Simeri Crichi, 10. Gimigliano, 11. Tiriolo;

b) ambito Alto Jonio: 1. Andali, 2. Belcastro, 3. Botricello, 4. Cropani, 5. Marcedusa, 6. Sellia Marina, 7. Soveria Simeri;

c) ambito Presila: 1. Albi, 2. Cerva, 3. Fossato Serralta, 4. Magisano, 5. Petronà, 6. Sersale, 7. Sorbo San Basile, 8. Taverna, 9. Zagarise;

d) Lamezia Terme e l'ambito della Costa Tirrenica: 1. Lamezia Terme, 2. Curinga, 3. Falerna, 4. Feroleto Antico, 5. Gizzeria, 6. Maida, 7. Nocera Terinese, 8. Pianopoli, 9. San Pietro a Maida;

e) ambito Reventino Mancuso: 1. Amato, 2. Carlopoli, 3. Cicala, 4. Conflenti, 5. Decollatura, 6. Martirano, 7. Martirano Lombardo, 8. Miglierina, 9. Motta Santa Lucia, 10. Platania, 11. San Mango d'Aquino, 12. San Pietro Apostolo, 13. Serra Stretta, 14. Soveria Mannelli;

f) ambito Basso Jonio: 1. Badolato, 2. Davoli, 3. Gagliato, 4. Gasperina, 5. Guardavalle, 6. Isca sullo Jonio, 7. Montauro, 8. Montepaone, 9. Petrizzi, 10. San Sostene, 11. Santa Caterina dello Jonio, 12. Sant'Andrea Apostolo dello Jonio, 13. Satriano, 14. Soverato, 15. Squillace, 16. Stalettì;



g)ambito Fossa del Lupo: 1.Amaroni, 2.Argusto, 3.Cardinale, 4.Cenadi, 5.Centrache, 6. Chiaravalle Centrale, 7.Olivadi, 8.Palermi, 9.San Vito sullo Jonio, 10.Torre di Ruggiero, 11. Vallefiorita, 12. Girifalco, 13. Cortale, 14. Jacurso.

L'ambito principale di interesse (Catanzaro e il suo ambito urbano), all'interno del quale è prevista l'installazione degli aerogeneratori, rientra nel territorio di competenza del PIT (Progetto Integrato Territoriale) 'Valle del Crocchio' che si estende per 1061.26 km<sup>2</sup> nella parte sud orientale della Provincia di Catanzaro. È costituito da 29 Comuni, 18 dei quali sono interni, e coprono il 55 per cento circa della superficie complessiva e assorbono circa un quinto della popolazione; 9 comuni sono litoranei, e coprono un terzo della superficie e il 76 per cento della popolazione; infine, soltanto 2 comuni (Soveria Simeri e Sersale) sebbene non litoranei hanno parte di territori entro 5 km dalla costa.

Dal punto di vista altimetrico, domina la collina. Quella litoranea, coinvolge ben 13 Comuni che rappresentano il 44% della superficie e il 78% della popolazione totale. La collina interna coinvolge 6 Comuni, che occupano il 14% della superficie e il 10% della popolazione. Altri 10 Comuni sono classificati come montani. Nessun Comune si caratterizza come prevalentemente pianeggiante. Il Comune più esteso è Taverna che con poco più di 13 mila ettari assorbe il 12% circa dell'intera superficie territoriale, segue Catanzaro con circa 11 mila ettari; insieme questi due comuni coprono il 23% dell'intera superficie.

All'opposto, i comuni meno estesi sono Stalettì, Pentone, Fossato Serralta, Sellia che complessivamente coprono appena il 5% della superficie del PIT.

I Comuni dell'area dispongono un patrimonio artistico e culturale vasto e molto vario. Il territorio è stato crocevia di civiltà preelleniche, elleniche, romane, bizantino/normanno che hanno lasciato numerose testimonianze del loro passaggio. Sul territorio sono presenti consistenti aree archeologiche, come, ad esempio, il parco Scolacium (Borgia), che unisce testimonianze greco-romane (l'antica città di Skyllition-Scolacium, in cui emergenza forte e ben conservata è il teatro) a quelle, successive, bizantino-normanne (la Basilica); oppure i luoghi cassiodorei (Borgia-Squillace-Stalettì). Alla presenza di siti archeologici di rilievo (Scolacium) si affiancano ritrovamenti di ville romane soprattutto lungo la costa ionica e altri resti che contribuiscono ad arricchire la potenziale offerta culturale dell'area.

Il territorio del PIT di Catanzaro presenta un patrimonio naturale e paesaggistico notevole, che non sempre è stato oggetto di azioni di tutela. Al contrario, il sistema territoriale è stato generalmente condizionato dall'antropizzazione e dallo sfruttamento delle risorse e presenta oggi i segni di un uso incontrollato del suolo che ha modificato il paesaggio. Anche i numerosi corsi d'acqua presenti sul territorio hanno subito gli effetti dell'antropizzazione incontrollata: i disboscamenti a monte, la modifica dei tracciati ed il restringimento degli alvei hanno portato, troppo spesso, a prevedibili disastrose conseguenze. Immediatamente a ridosso della fascia costiera è la zona pedemontana, in cui la flora mediterranea, in molti tratti spontanea, cede il passo ad un paesaggio agrario in cui domina la coltivazione dell'ulivo. L'area presenta delle problematiche ambientali relative all'eccessiva antropizzazione delle aree costiere e, al contempo, all'abbandono delle aree interne che presentano rischi idrogeologici elevati. Il patrimonio boschivo è continuamente minacciato da incendi e dalla siccità.



Figura 3: macroarea della valle del Crocchio

La Rete Ecologica Regionale (RER) comprende, oltre che le aree protette istituite ai sensi della legge quadro sulle aree protette (l. 394/1991) e della legge regionale n. 10/2003, la Rete Natura 2000 di cui alla Direttiva Habitat, ovvero le Zone di Protezione Speciale (ZPS) individuate ai sensi della Direttiva "Uccelli", i Siti di "importanza comunitaria" (SIC) ed i Siti di Interesse Nazionale (SIN), le aree di particolare rilevanza naturalistica (aree di reperimento di nuovi parchi o riserve regionali), i corridoi ecologici di connessione, il sistema delle fiumare, i parchi urbani e sub urbani ovvero i corridoi ecologici discontinui o "stepping stones", e le zone di restauro e ambientale e sviluppo naturale o "restoration areas", per come definito nel documento programmatico regionale PIS – Rete Ecologica Regionale – POR 2000-2006.

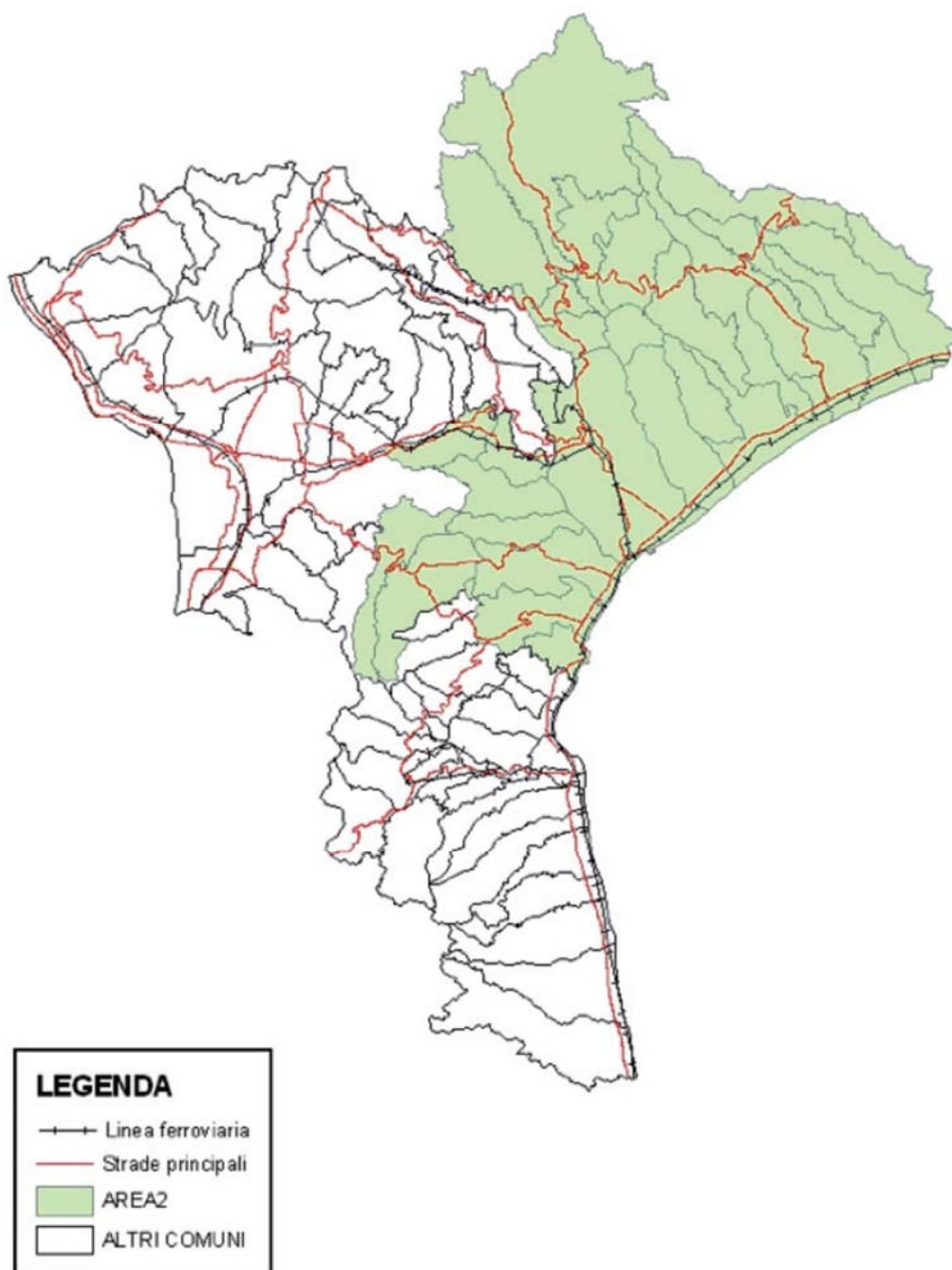

La Rete Ecologica Regionale (RER), assume un significato particolare per una Regione come la Calabria, dove si rende necessario il recupero delle specificità naturali di un territorio particolarmente e potenzialmente ricco di risorse naturali e dove problemi legati all'abbandono delle aree montane e collinari si contrappongono a problemi legati alla forte pressione antropica nelle aree costiere e marine, dove invece si sono maggiormente sviluppati gli insediamenti urbani, con conseguente sfruttamento delle risorse. Essa infatti si pone quale strumento di estrema importanza per la conservazione della biodiversità e per un uso sostenibile del territorio, rappresentando una "infrastruttura naturale e ambientale", un sistema delle aree naturali di pregio protette o ancora da sottoporre a tutela, che persegue il fine di mettere in relazione gli ambiti territoriali caratterizzati da una maggiore presenza di naturalità. Per la provincia di Catanzaro la RER individua un'area di grande valenza naturalistica che è l'area di reperimento del Parco Regionale dei Monti Reventino – Mancuso, così come individuata in diverse proposte di Legge Istitutiva giacenti presso il Consiglio Regionale su iniziativa di associazioni ed enti locali del territorio.

Il territorio provinciale catanzarese assume importanza strategica per i sistemi di interconnessione tra le diverse aree naturalistiche calabresi proprio in virtù del corridoio che attraversa l'istmo di Marcellinara e che collega le grandi aree protette del sistema Serre/Aspromonte a sud e del Sistema Sila/Pollino a nord. Proprio in questa logica di interconnessione la RER ha previsto l'importantissimo corridoio ecologico centrale di connessione (green way) che interessa lo spartiacque ionio/tirreno e i bacini idrografici delle principali aste fluviali della zona mediana della provincia.

Oltre al corridoio centrale Serre-Sila la RER ha individuato come componenti essenziali della rete il sistema delle fiumare, costituito dal complesso ed articolato reticolo idrografico che innerva i fianchi di tutti i versanti montani e collinari, e già nel documento strategico ha evidenziato l'importanza prioritaria dei bacini del Savuto a confine con la Provincia di Cosenza e dell'Assi a confine della provincia di Reggio Calabria, ed ha prodotto una carta dei sistemi di interconnessione dove si evidenziano inoltre il Bacino del Crocchio, l'alta valle del Corace, il Torrente Alaco. L'obiettivo generale che si prefigge la RER è la conservazione del patrimonio naturale e paesistico attraverso il recupero e il restauro ambientale e la valorizzazione di forme di aggregazione sociale per il mantenimento della identità locale. Più in particolare negli ambiti marginali con sottoutilizzo delle risorse intende migliorare la qualità del patrimonio naturalistico e culturale, riducendone il degrado/abbandono e accrescendone l'integrazione con le comunità locali; negli ambiti invece con sovrautilizzo delle risorse intende recuperare le aree compromesse a seguito di usi impropri e conflittuali; regolare gli usi e la pressione sulle risorse (anche attraverso sistemi di certificazione dell'equilibrio nell'uso delle risorse stesse); accrescere l'offerta di beni e servizi finalizzati alla qualità ambientale ed alla corretta fruizione ambientale delle risorse, in un'ottica di promozione dello sviluppo.





Figura 4: stralcio dell'elaborato 2.6 "Rete ecologica provinciale" del PTCP



Figura 5: rete ecologica regionale - estratto del territorio (fonte: Pis rete ecologica regionale)

Se si esclude l'interferenza dell'area di intervento con uno dei corridoi ecologici previsti dalla rete ecologica regionale, l'intervento non risulta in contrasto con le indicazioni del PTCP, infatti, come stabilito dall'art. 15, comma 4 lett. b), del Quadro Territoriale Regionale Paesaggistico (QTRP), le Fasce di connessione o corridoi ecologici (green ways e blue ways) costituiscono aree potenzialmente non idonee che saranno individuate a cura dei Piani di Settore tra quelle appunto indicate dal citato art. 15;

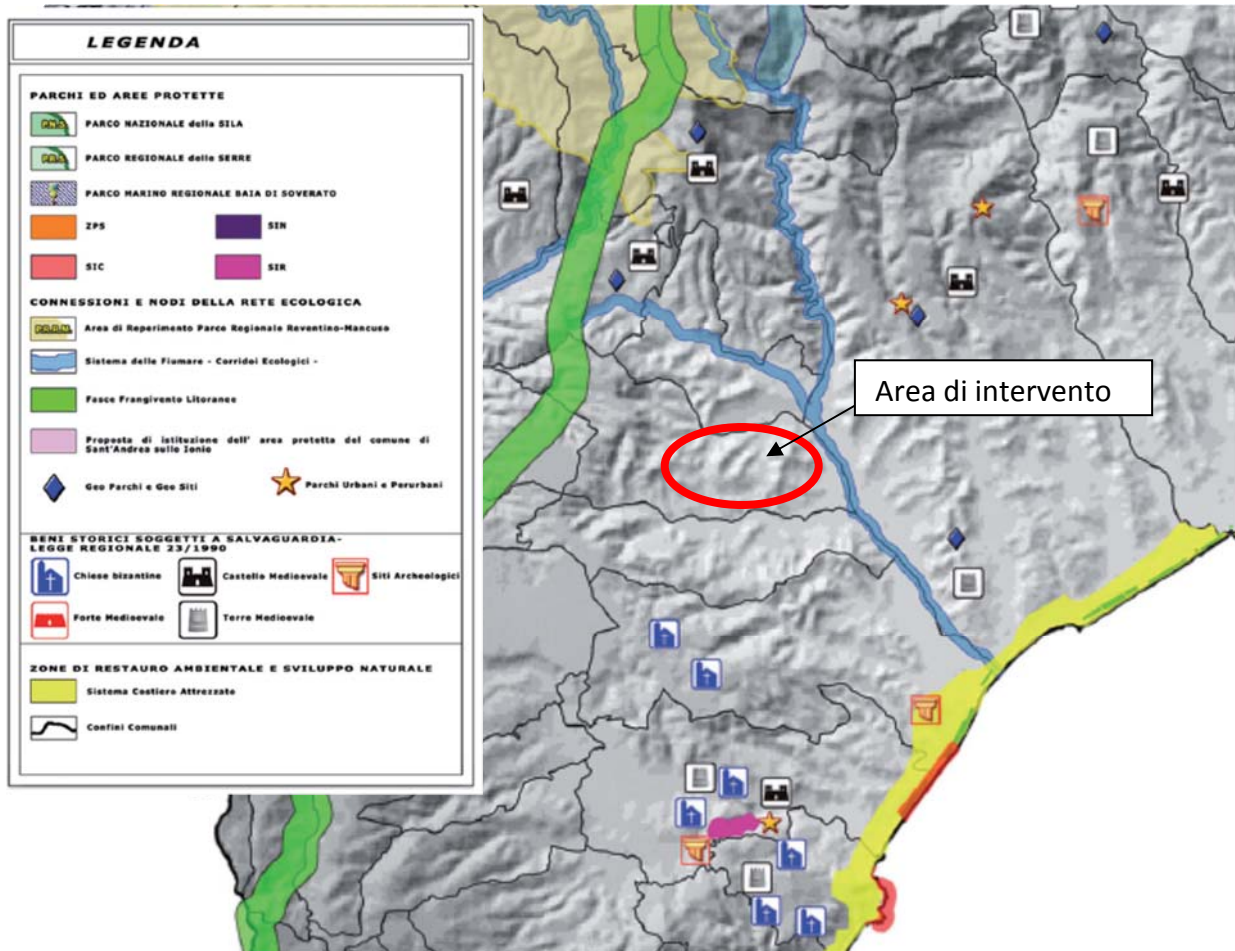

## 7.10 Lo strumento urbanistico del comune di Caraffa di Catanzaro

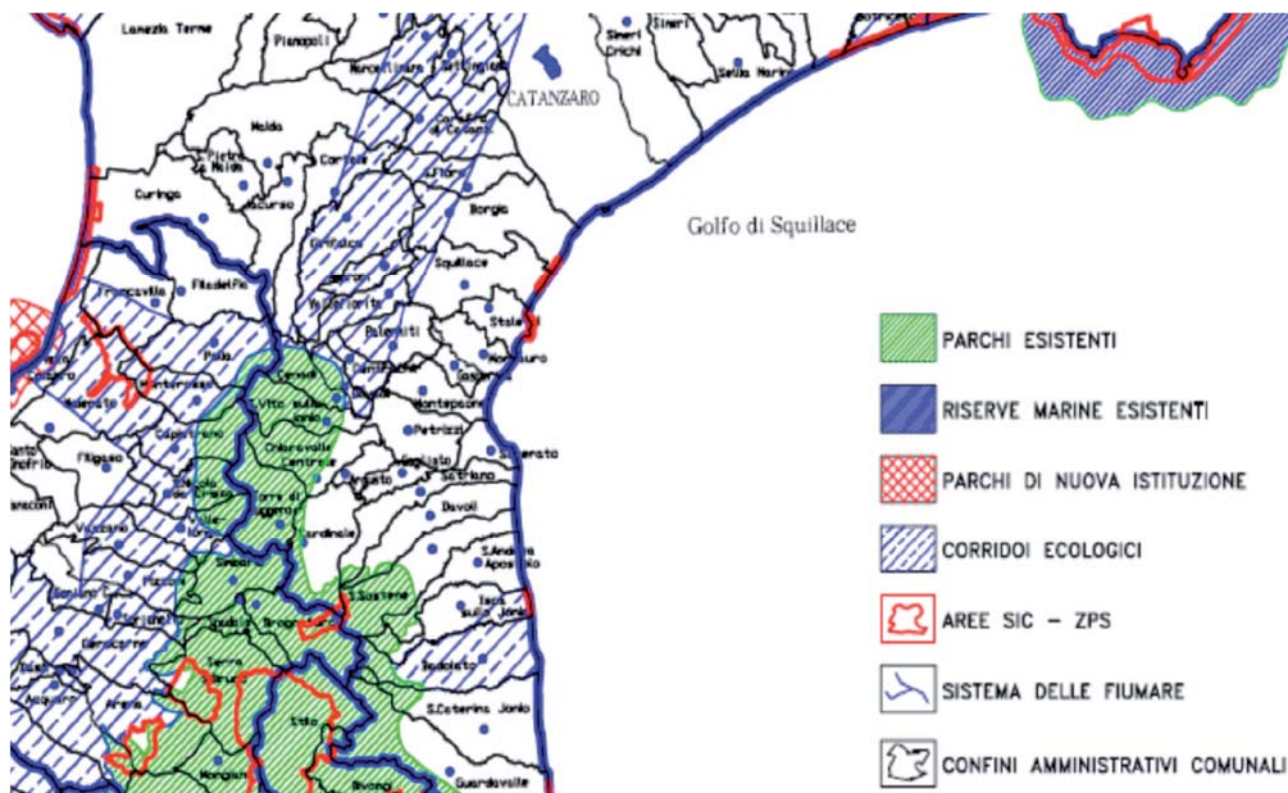
Attraverso l'analisi degli strumenti urbanistici di scala comunale emergono le relazioni tra l'opera progettata e gli atti di pianificazione e programmazione territoriale di scala locale. Il progetto in oggetto ricade quasi completamente nel territorio comunale di Caraffa di Catanzaro (CZ), in provincia di Catanzaro. Nello specifico, il parco in oggetto sarà costituito da 7 aerogeneratori di potenza unitaria pari a 4.8 MW, per una potenza complessiva di 33.6 MW. Il comune di Caraffa sarà inoltre interessato dalla realizzazione del tracciato del cavidotto esterno di collegamento alla Rete di Trasmissione Nazionale (RTN), mentre il limitrofo Comune di Maida (CZ) sarà interessato dalla realizzazione della Sottostazione Elettrica di Trasformazione (SET) in prossimità di una esistente cabina primaria Terna (CP Maida).

Il Comune di Caraffa attualmente governa il proprio territorio attraverso un Piano di Fabbricazione (PdF) approvato con decreto regionale n. 625 del 22.04.1986 e successiva variante approvata con DDR n. 197 del 12.11.1999. Il Comune di Maida è dotato, invece, di Piano Regolatore Generale (PRG) ed annesso Regolamento Edilizio approvato con decreto del Dirigente n. 11775 del 19.11.2001.

I sopra citati strumenti urbanistici vigenti sui territori comunali interessati classificano come agricole le "Aree esterne all'Ambito Urbano". Non risultano presenti vincoli urbanistici escludenti l'attività proposta in progetto.

In particolare, il futuro parco eolico "Caraffa" ricade, quindi, in area classificata dal vigente strumento urbanistico come "zona agricola"; dal momento che il comma 7 dell'art. 12 del d.lgs 387/2003 prevede che "gli impianti alimentati da fonti rinnovabili possono essere ubicati anche in zone classificate agricole dai piani urbanistici", si evince la piena coerenza e compatibilità dell'intervento sotto l'aspetto urbanistico.

## 7.11 Conclusioni

Il sito di installazione ricade all'interno di aree classificate come agricole dalle previsioni degli Strumenti Urbanistici vigenti, trattasi dunque di territori potenzialmente idonei all'installazione del parco eolico proposto.

Inoltre, dall'esame degli strumenti programmatori e della normativa specifica (compatibilità dell'intervento con eventuali aree non idonee, previste dal QRTP) riportati nei paragrafi precedenti e che sono serviti come base per l'analisi del Quadro di Riferimento Programmatico, è emerso che: dal punto di vista vincolistico, il territorio interessato dall'interventi proposto non è incluso in alcuna delle seguenti categoria riservate ed in particolare è escluso da:

- vincolo storico-culturale (d.lgs 42/2004);
- vincolo paesaggistico (d.lgs 42/2004);
- vincolo archeologico;
- vincolo floro-faunistico (aree SIC, ZPS, ZSC) (d.p.r. n. 357/1997, integrato e modificato dal d.p.r. n. 120/2003);
- area parco e/o aree naturali protette (l. n. 394/1991).

Il sito di progetto, inoltre, non risulta:



- in corrispondenza di doline, inghiottitoi o altre forme di carsismo superficiale;
- in aree dove l'instabilità generale del pendio e le migrazioni degli alvei fluviali potrebbero compromettere l'integrità dell'opera;
- in aree esondabili o alluvionabili.

A seguito delle analisi eseguite nei paragrafi precedenti è emerso che la quasi totalità delle aree interessate dall'intervento rientrano all'interno di quelle sottoposte a vincolo idrogeologico ex R.D. 3267/1923; come noto tale condizione non risulta preclusiva della possibilità di trasformazione o di nuova utilizzazione del territorio, ne consegue che, contestualmente alla procedura di Valutazione di impatto ambientale ai sensi del d.lgs. n. 152/2006, il progetto in questione verrà sottoposto all'esame dell'U.O.A. Politiche della Montagna, Foreste e Forestazione, Difesa del Suolo afferente al Dipartimento Presidenza della Regione Calabria competente per il rilascio del giudizio di compatibilità in materia.

Per quanto concerne gli aspetti connessi al vincolo archeologico ed alle distanze buffer da rispettare, in base alle informazioni desunte dalla relazione specialistica non sono emerse interferenze dirette, nonostante ciò, tenuto conto che la Calabria rappresenta una realtà ricca di insediamenti antichi e, quindi, ad alto potenziale archeologico in tutte le sue specificità territoriali, sarà comunque cura della società proponente acquisire preventivamente alla realizzazione dell'opera una conoscenza archeologica puntuale dei siti interessati dal progetto, al fine di prevenire eventuali interferenze e/o danni al patrimonio archeologico.

In conclusione l'intervento proposto risulta coerente con la pianificazione territoriale vigente di livello regionale, provinciale e comunale, nonché con il quadro definito dalle norme settoriali vigenti ed adottate.