

Comune di
Caraffa di Catanzaro (CZ)



REGIONE CALABRIA



Comune di
Maida (CZ)



**STUDIO TERRITORIALE DI ARCHEOLOGIA PREVENTIVA
RICERCA BIBLIOGRAFICA E D'ARCHIVIO**

Committente:



E.ON CLIMATE & RENEWABLES ITALIA S.R.L.
via Andrea Doria, 41/G - 00192 Roma
P.IVA/C.F. 06400370968
pec: e.onclimateerenewablesitaliasrl@legalmail.it

Titolo del Progetto:

PARCO EOLICO "CARAFFA DI CATANZARO"

Documento:

PROGETTO DEFINITIVO

N° Documento:

PECA - S06.01.a

ID PROGETTO:

PECA

DISCIPLINA:

P

TIPOLOGIA:

FORMATO:

A4

Elaborato:

INDAGINI DI ARCHIVIO E BIBLIOGRAFICHE

FOGLIO:

SCALA:

Nome file:

PECA - S06.01.a_Indagini_archivio_bibliografiche

Progettazione:



Ing. Saverio Pagliuso

Dott. Ernesto Salerno
Archeologo specializzato



Cell. +39.393.91.90.952
e-mail: salernoernesto@gmail.com

Dott. Ernesto Salerno
Via Piave n. 76
87060 - Crosia (Cs)
pec.mail: ernesto.salerno@pec.it
Cell.: 3939190952

L'archeologo

Dott. Ernesto Salerno
Archeologo
Via Piave n. 76
87060 Crosia (CS)
P.I.: 02883490787

Rev:	Data Revisione	Descrizione Revisione	Redatto	Controllato	Approvato
00	18/07/2019	PRIMA EMISSIONE	GEMSA	GEMSA	ECRI

Indice (allegato PECA - S06.01.a)

1 Ricerca bibliografica e d'archivio	1
1.1 Linee evolutive del popolamento antico ricostruibili per il territorio comunale di Caraffa e del territorio cartografato entro 5 Km dalle opere da progetto	1
1.2 Conclusioni	9
Appendice documentaria: Schede dei Siti Censiti	10

1 RICERCA BIBLIOGRAFICA E D'ARCHIVIO¹

1.1 Linee evolutive del popolamento antico ricostruibili per il territorio comunale di Caraffa e del territorio cartografato entro 5 km dalle opere di progetto

Al fine di valutare il grado di rischio (cfr. PECA - S06.05.a), viene di seguito tracciata sinteticamente l'evoluzione dell'insediamento antico nei territorio esaminati. base è la carta archeologica rappresentata dalle tavole **Tavv. I e II = PECA - S06.01.b -c**. La raccolta dei dati è stata limitata al territorio ricadente entro un raggio di 5 Km dai punti estremi delle opere previste da progetto.

Naturalmente per dare un quadro più preciso dell'archeologia del territorio, oltre le evidenze note e cartografate, si è fatto riferimento alle nostre conoscenze sul territorio più vasto dell'istmo catanzarese.

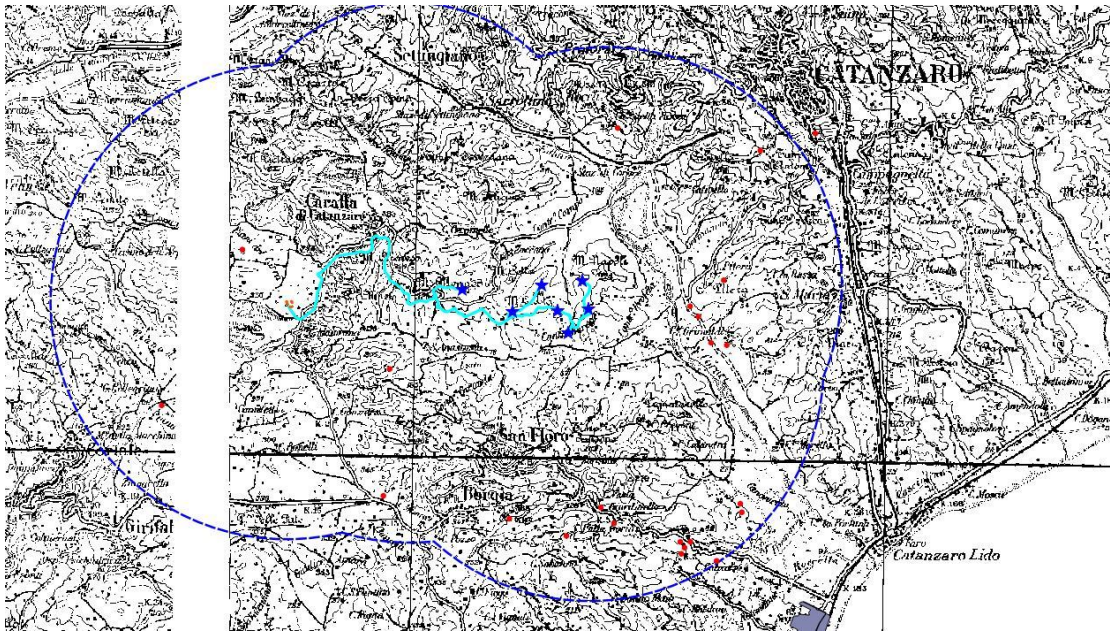

Fig. 1- Carta archeologica desunta dal lavoro eseguito su Fogli IGM 241 e 242. In blu il territorio indagato con le opere previste da progetto e i siti censiti in rosso.

Per quanto concerne il territorio di Caraffa non sono noti siti o aree archeologiche. Dal territorio provengono, comunque, alcuni reperti litici dell'età Neolitica conservati al Museo Provinciale di Catanzaro ma senza precisa ubicazione.

¹ La ricerca d'Archivio è stata limitata per l'indisponibilità dell'archivio storico di Reggio Calabria ad oggi imballato presso i locali del Segretariato Regionale MIBAC di Roccelletta di Borgia. Fortunatamente lavori pregressi hanno permesso di avere uno storico nella consultazione almeno fino al 2013. Si ritiene pertanto che le notizie riportate e le schede raccolte diano un quadro molto fedele della documentazione archeologica nota nel territorio indagato. Altro è per le aree di interesse culturale di natura archeologica che sono state vagliate tramite archivi personali e il SIT della Regione Calabria e degli uffici MIBAC.

Del resto, guardando al ampio comprensorio dell'istmo e del territorio interno tra i due mari, sappiamo, invece, di una lunga frequentazione antropica almeno dal Paleolitico Superiore, secondo le indicazioni ricavabili da rinvenimenti avvenuti soprattutto alla fine del XIX e l'inizio del XX secolo². Le culture presenti con gruppi antropici stanziati su emergenze collinari strategiche e pianori - ma anche nelle valli fluviali fondo valle dei fiumi Amato, del Corace e dei suoi affluenti Fallaco, Usito [antico torrente Bal(l)arano] e Fiumarella di Borgia (antico torrente Pallagoria), dell'Alessi con il Ghetterello e Caria - hanno lasciato segni tangibili con manufatti ed industrie litiche confluite nella raccolta dell'ing. Foderaro donata al Museo Provinciale di Catanzaro, dove è in parte esposta. Questo ampio comprensorio istmico è posto a breve distanza da Maida, famoso per gli studiosi del settore per gli eccezionali ritrovamenti di Casella di Maida, che però arrivano, con industrie su ciottolo mono e bifacciali, fino al Paleolitico Inferiore (datazione dei contesti 600-700.000 anni da oggi).

Il carattere dei ritrovamenti ottocenteschi, tuttavia, senza indicazioni più specifiche in proposito o localizzazioni, non ha permesso finora di identificare, ad oggi, con precisione le aree delle stazioni preistoriche prossime all'area in esame.

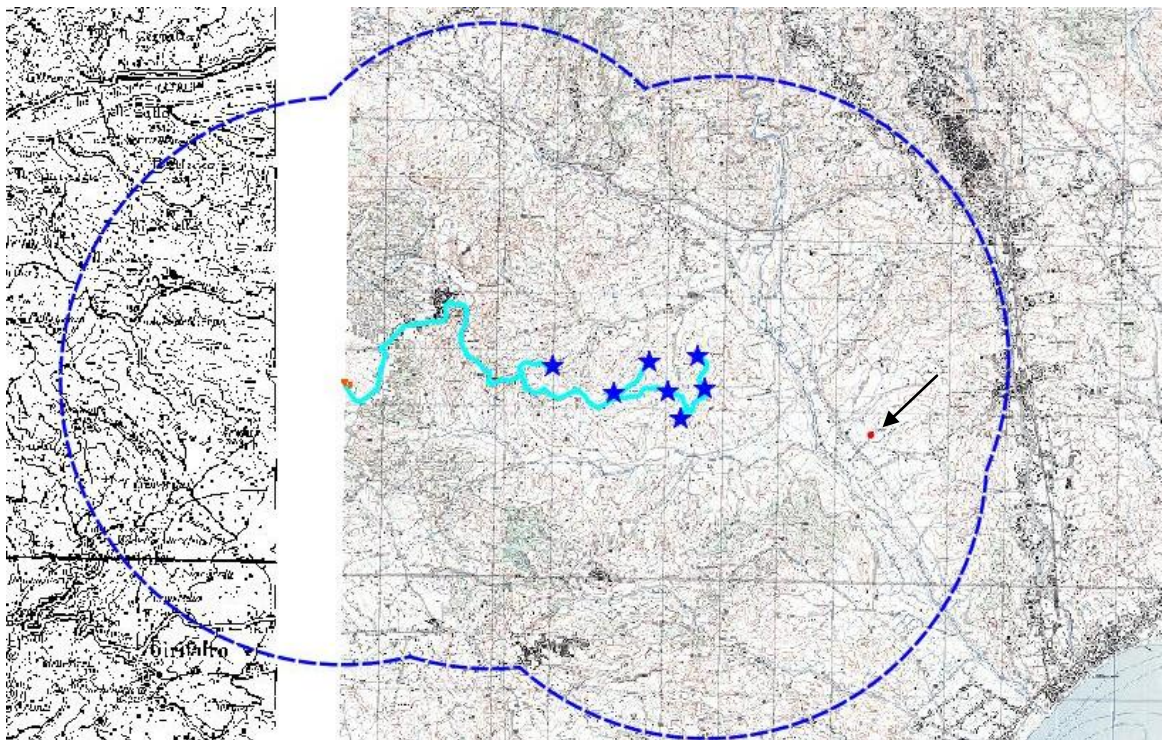

Fig. 2 - L'area indagata e l'unico sito prei-protostorico schedato.

La frequentazione umana paleolitica e mesolitica, a volte di tipo seminomade ed occasionale, trova la sua continuazione nel periodo Neolitico, quando l'area si colloca all'interno dell'importante direttrice di commercio dell'ossidiana che dalle isole tirreniche

² Sul tema cfr. anche quanto detto in allegato II-02 (cartografia storica)

(Lipari e Capri)³, tramite i centri di raccolta e irradiazione del Poro e quindi attraverso i siti lametini di Acconia, San Pietro a Maida e Casella, fa giungere i prodotti sullo Ionio nella Piana del Corace⁴ e alla foce dell'Alessi e sugli assi e le direttrici costiere verso il Reggio e verso la Crotoniatide. Oltre a manufatti di ossidiana, sono noti rinvenimenti di strumenti in pietra levigata, confluiti nel Museo Nazionale di Crotona (soprattutto i reperti rinvenuti da Armando Lucifero in località Caria) e nel Museo Provinciale di Catanzaro (oltre a strumenti da Vallefiorita, Cardinale, San Vito, Girifalco, Caraffa, Cortale, Maida). A questi rinvenimenti della fine dell'800/inizi de '900 si aggiungono materiali provenienti genericamente dal territorio di Caraffa, senza ubicazione precisa, e conservati al Museo Provinciale di Catanzaro di cui abbiamo detto poco sopra. L'occupazione Neolitica dell'area Istmica è stata di recente confermata da rinvenimenti materiali nel sito di Catanzaro **loc. Germaneto** (cfr. scheda CZ_01 più avanti). Per l'età Protostorica rinvenimenti sostanziali sono noti nell'area del Rotondone e nel territorio di Borgia, area comunque non considerata in questa sede.

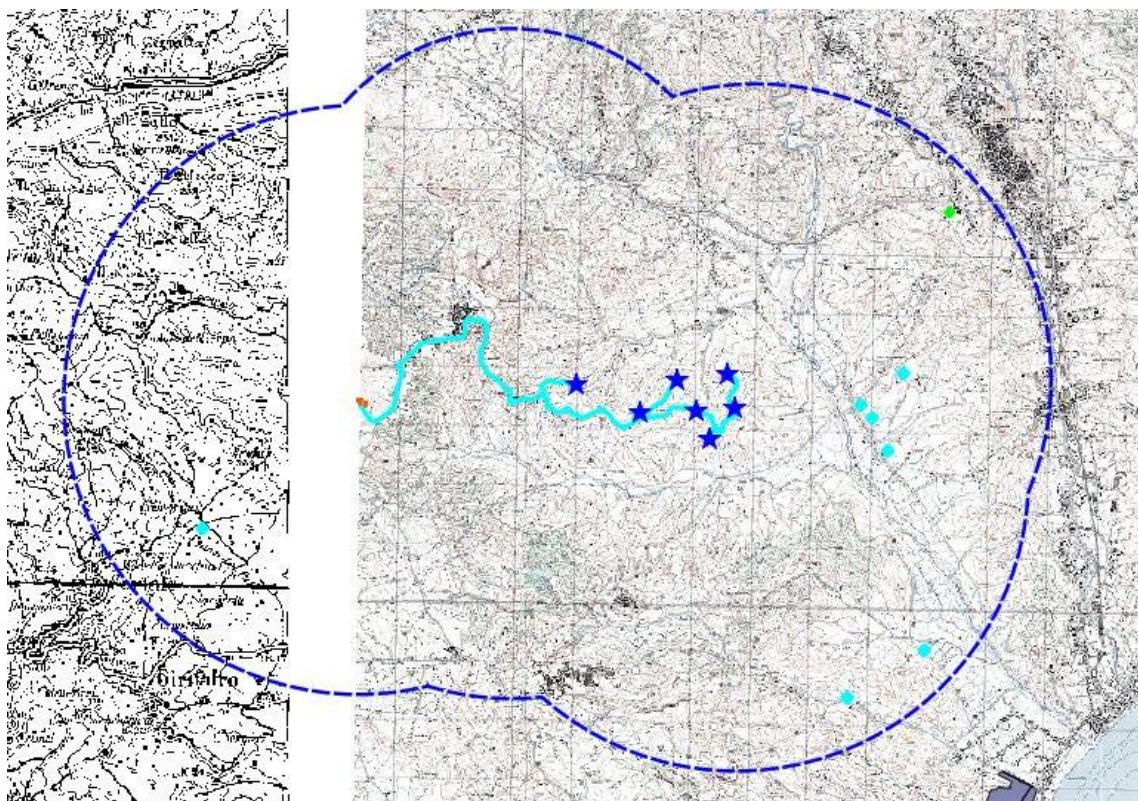

Fig. 3 - Carta dei siti arcaici e classici nell'area indagata

L'antropizzazione del territorio cambiò radicalmente con l'arrivo dei coloni greci.

Nel nostro territorio non mancano segni di questi primi contatti come testimoniato dai rinvenimenti di loc. Sansinato a Catanzaro (Scheda CZ_05) dove sono stati recuperati diversi materiali ceramici di VII sec. a.C. Il fenomeno dovette essere più consistente con

³ cfr. GIVIGLIANO 1994, pp. 252-255.

⁴ cfr. per es. ARSLAN 1989, ALESSANDRI, CAMPANELLA, RIGHINI 2005.

la successiva fondazione di *Skylletion*, sulla foce di dx del Corace, che, come per altri contesti coloniali, dovette dar vita ad una antropizzazione più organizzata, di cui, però ancora sfuggono le dinamiche. L'entroterra istmico e più specificatamente l'area che fa da corona al realizzando parco eolico, abitato da genti indigene, gravitava sulle due poleis greche di *Skylletion* (sullo Ionio) e *Hipponion* (sul Tirreno), ma le labili indicazioni non permettono di meglio precisare il quadro insediativo, probabilmente *kata komas*, né è possibile prendere in considerazione, in attesa di dettagliate analisi, la testa in pietra locale nella collezione Tolone Azzariti di Girifalco sulla cui autenticità e cronologia i pareri sono al momento discordanti, non essendo noto tra l'altro il contesto preciso di rinvenimento o la più recente scoperta di una pietra incisa con caratteri greci arcaici da Cortale con dedica votiva. Uno schema insediativo ben più palese nella valle del Corace dove i recenti rinvenimenti di loc. **Germaneto** attestano la presenza di insediamenti rurali satelliti alla città di **Skylletion** (cfr. scheda da n. CZ_01 a n. CZ_04) e probabilmente danno conto della presenza di un asse viario vallivo, il più veloce, che collegava tramite il Corace e l'Amato, le due coste ionica e tirrenica in meno di una giornata di cammino⁵. Alla stessa stregua vanno considerate le testimonianze note nel territorio di Borgia, in loc. **Girella**, quale insediamenti rurali della colonia (cfr. scheda BOR_31).

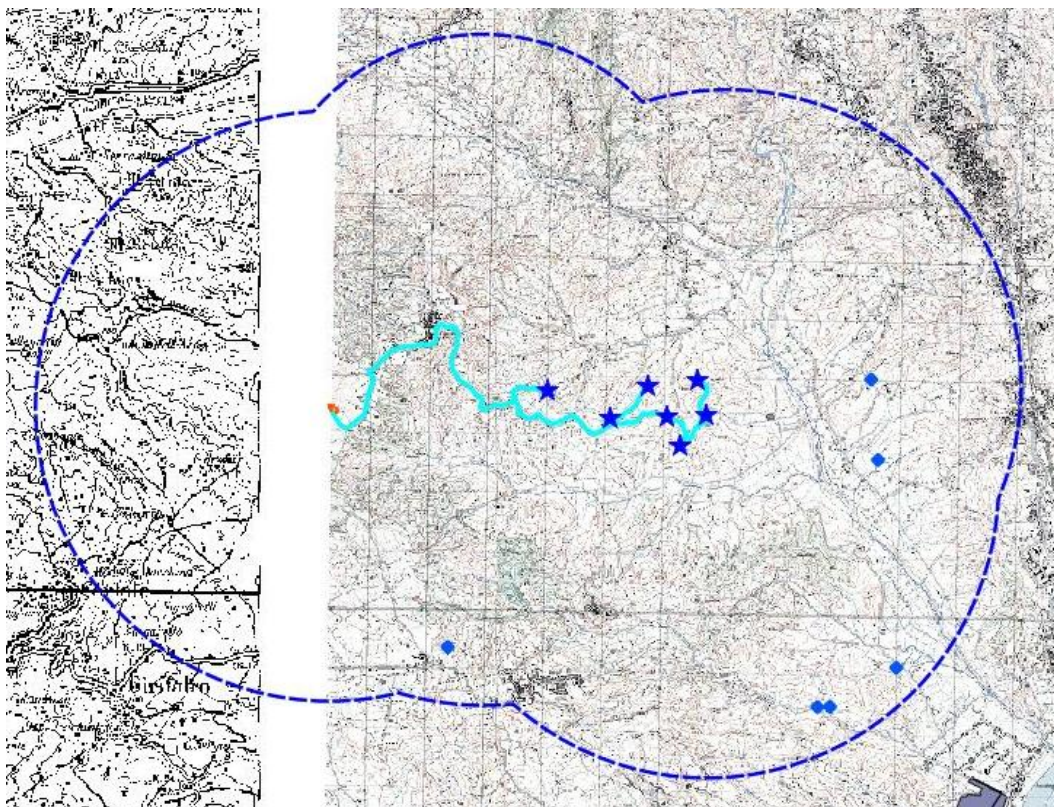

Fig. 4 - Carta dei siti ellenistici nell'area indagata

⁵ Spadea, Cristiano, Colelli 2015, p. 22.

Intorno alla metà del IV sec. a.C. il comprensorio dovette essere occupato poi da genti di stirpe italica, i **Brettii**, che proprio nell'area dell'Istmo avevano uno dei loro principali centri, corrispondente all'attuale Tiriolo e che dopo la guerra annibalica subirà una radicale trasformazione nei modi di occupazione del territorio, ormai romanizzato, tanto da essere definito nei documenti ufficiali Ager Teuranus. Rinvenimenti del periodo sono noti nei **siti di Borgia (schede BOR_25/30/31)** o nella stessa area di Case Grimaldi a **Germaneto di Catanzaro (CZ_01)**, per il resto non si hanno ulteriori dati da relazionare per definire un quadro topografico degli insediamenti più puntuale. Sicuramente in un periodo di grandi tensioni (tra il V e il III a.C.) nella Regione il controllo dell'area istmica doveva essere fondamentale nelle strategie militari. Così intorno al 370-360 a.C. Dionisio I di Siracusa avrebbe eretto un muro difensivo sull'istmo che comprendeva sia Skylletion che Terina, per proteggere il suo territorio, posto a sud. Tracce di questo muro, ad oggi non sono state evidenziate, un progetto ambizioso che, forse non vide mai una sua effettiva costruzione⁶

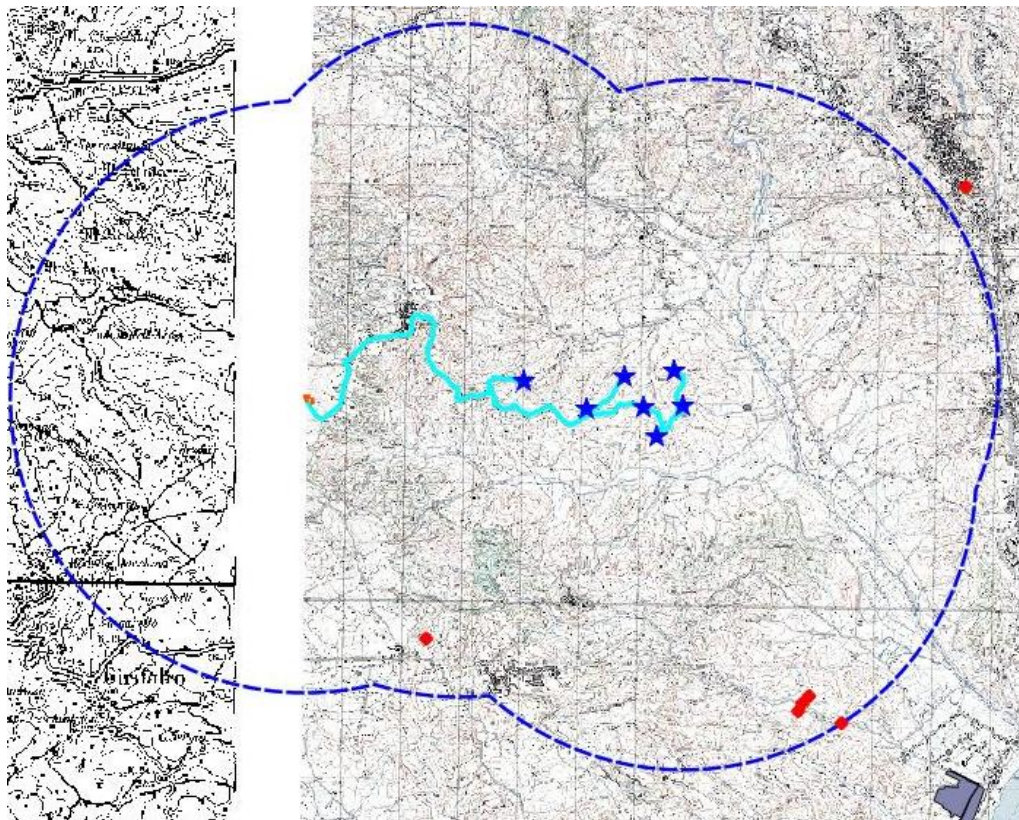

Fig. 4 - Carta dei siti Romani nell'area indagata

I rivolgimenti che la Regione subì nel III sec. a.C. ebbero fine con l'occupazione romana del territorio. La fondazione di **Scolacium**⁷ dovette essere seguita da un

⁶ Cfr. Spadea 2017

⁷ Spadea 2005.

riassetto del territorio agrario di cui importanti testimonianze sono nelle ville lungo i corsi d'acqua, quali il t. Fiumarella in territorio di Borgia (schede da BOR_22 a BOR_31) o la villa di loc. Zarapotamo di Catanzaro (scheda Cz_06). In area più interna apprestamenti rurali erano comunque presenti, come dimostra il sito collinare di loc. Difesa di Borgia ((scheda BOR_37).

Per la tarda antichità il fenomeno dell'accentramento dei fondi si risolse nella regione in un progressivo ridimensionamento numerico delle ville. Nel territorio esaminato continuano ad essere frequentate quelle di Borgia loc. Girella, ma anche la villa di **Santa Maria Zarapotamo** (vedi schede sopra citate).

Alla florida età romana, che vide il sorgere di numerosi centri produttivi costieri seguì il traumatico avvento dell'**età Bizantina**. Un evento epocale che portò al progressivo abbandono delle pianure, la fine della secolare *Scolacium* con conseguente incastellamento dei siti.

La situazione insediativa e viaria fin qui tracciata si consolida in età romana con la costruzione della nuova via istmica. Un eccezionale documento cartografico di età romana, elaborato sotto l'impero di Teodosio e ricopiato nel medioevo, la Tabula Peutingeriana⁸, ci fornisce preziose indicazioni sulla realtà 'monumentale' dell'itinerario istmico. Al momento della sua ristrutturazione di età romana il percorso fu forse collocato verso il fondovalle, lasciando le aree collinari e pede-collinari all'insediamento rurale tipico del tempo, fattorie e piccole villae rustiche facenti capo alla colonia romana di Scolacium⁹. A questo tipo di complessi potrebbero ricondursi i siti individuati da E. Arslan in località "Difesa" nel Comune di Borgia, da mettere in rapporto probabilmente con il fiume Corace che scorreva vicinissimo¹⁰.

⁸ Bosio 1983.

⁹ Spadea 2005.

¹⁰ Arslan 1989.

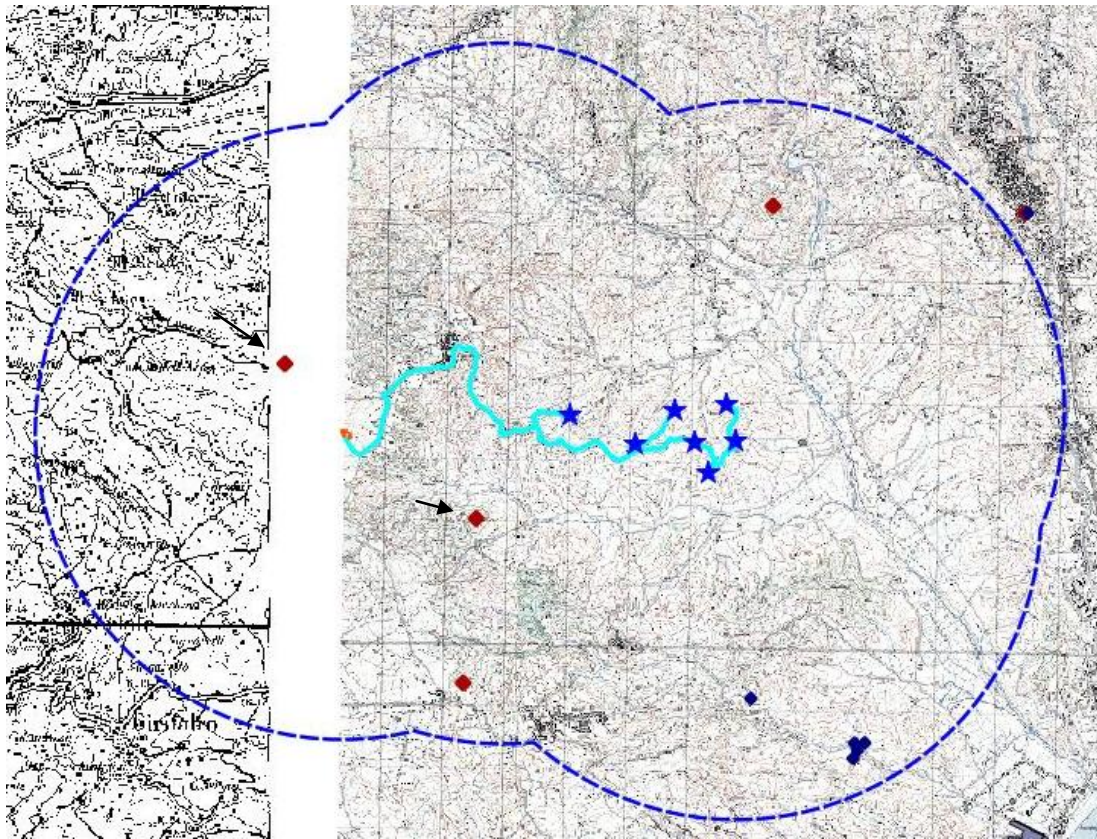

Fig. 5 - Carta dei siti bizantini e medievali nell'area indagata. la freccia indica i siti desunti da sole osservazioni toponomastiche

Con il medioevo è accertato che la situazione di massima, pur nella scomparsa di alcuni insediamenti, si mantenne pressoché simile, tanto che spesso ai latifondi e alle *villae* tardoromane si sostituirono **le comunità monastiche 'basiliane'**, dedite tra l'altro alla coltura di orti, frutteti, cereali, uliveti e gelsi. I monasteri si posero come modelli di società e città perfette, modelli di spazio organizzato per la vita associata con realizzazioni che completavano l'esperienza insediativa esplicantesi nell'architettura e nell'edilizia con gli aspetti all'insediamento collaterali, nelle tecniche agrarie e viarie, idrauliche ed archeo-industriali. Lauree, eremi, monasteri sorsero nei luoghi più solitari. Tra quelli che si affermarono maggiormente tra XI e XII sec. d.C., anche in ragione della forza patrimoniale e della capacità economica, figurano Santa Venera "prope portam Magidae", San Michele e i SS. Anargiri di Maida, S. Elia di Cortale, S. Nicola e tanti altri che sorgevano nel Carrà¹¹. Con quest'ultimo nome si designava la parte interna, leggermente collinosa ed anticamente quasi disabitata, situata a Nord dell'odierna Cortale e ad Est del comprensorio amministrativo di Maida, sede di obbligato passaggio tra la Calabria meridionale e la settentrionale.

Se in generale l'area istmica è interessata dall'impianto dei luoghi monastici, sembra evidente che i terreni che costituirono l'oggetto del nuovo intervento produttivo dovessero

¹¹ Parisi 1953.

gravitare nell'orbita dei possedimenti del monastero più importante dell' area del Carrà e precisamente quello di S. Maria del Carrà (fig.6) senza che per altro fossero necessarie, per la conduzione agraria dei fondi, strutture particolari. Le proprietà fondiarie del monastero di S. Maria del Carrà comprendevano buona parte dell'attuale territorio dei comuni di Cortale e Caraffa¹², oltre ai diritti di "herbaticum" e "glandaticum" goduti in condominio con le monache di S. Veneranda di Maida. Si trattava quindi di un notevole comprensorio che però in quei tempi non rendeva moltissimo, soprattutto a causa delle disastrose piene dei torrenti che, a non lunghi intervalli, solevano danneggiare gravemente le colture.

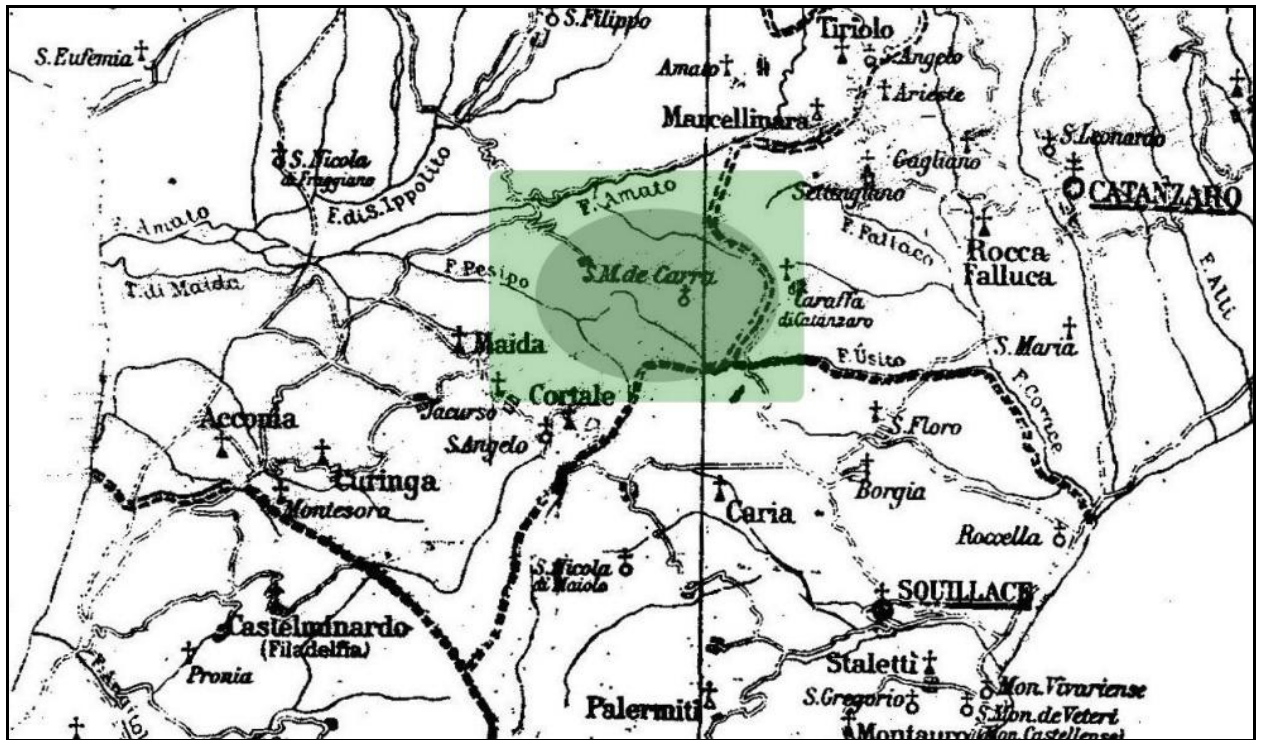

Fig. 6 - Particolare del territorio di S. Maria del Carrà (da Vendola 1939)

¹² Barone 1942, 323-324.

1.2 Conclusioni.

In conclusione, se le indicazioni reperibili per i periodi più antichi (rinvenimenti di materiali archeologici, purtroppo non cartografati e non inseriti in quadri di distribuzione (c.da "l'Abbate", c.da "la Difesa"), non interessano da vicino l'area oggetto d'intervento, per il periodo medievale (in particolare per il basso medioevo) le notizie bibliografiche e d'archivio consentono di ipotizzare assetti caratteristici per alcuni settori del territorio prossimi o limitrofi all'area d'intervento, non escludendo l'esistenza di fondi di proprietà laica ed ecclesiastica sul tipo di quelli già menzionati. Pertanto si dovrà porre attenzione nell'esecuzione dei lavori in prossimità di località Carrà di Maida (scheda MAI_01), in virtù del toponimo (non si hanno notizie di rinvenimenti materiali) in letteratura associato a possedimenti ecclesiastici.

Per l'area direttamente interessata dal progetto non sono rilevate aree vincolate, non sono stati cartografati siti noti che interferiscano con l'opera in progetto.

Appendice documentaria

SCHEDE DEI SITI CENSITI

(Territorio ricadente entro 5 km di raggio dalle opere previste per la realizzazione del parco eolico)

Tavv. di riferimento (Tavv. I e II = PECA - S06.01.b -.c)

Comune di Caraffa

Comune di Borgia (parziale)

Comune di Maida (Parziale)

Comune di Girifalco (parziale)

Comune di Cortale (Parziale)

Comune di San Floro (Parziale)

Comune di Settingiano (Parziale)

Comune di Catanzaro (Parziale)

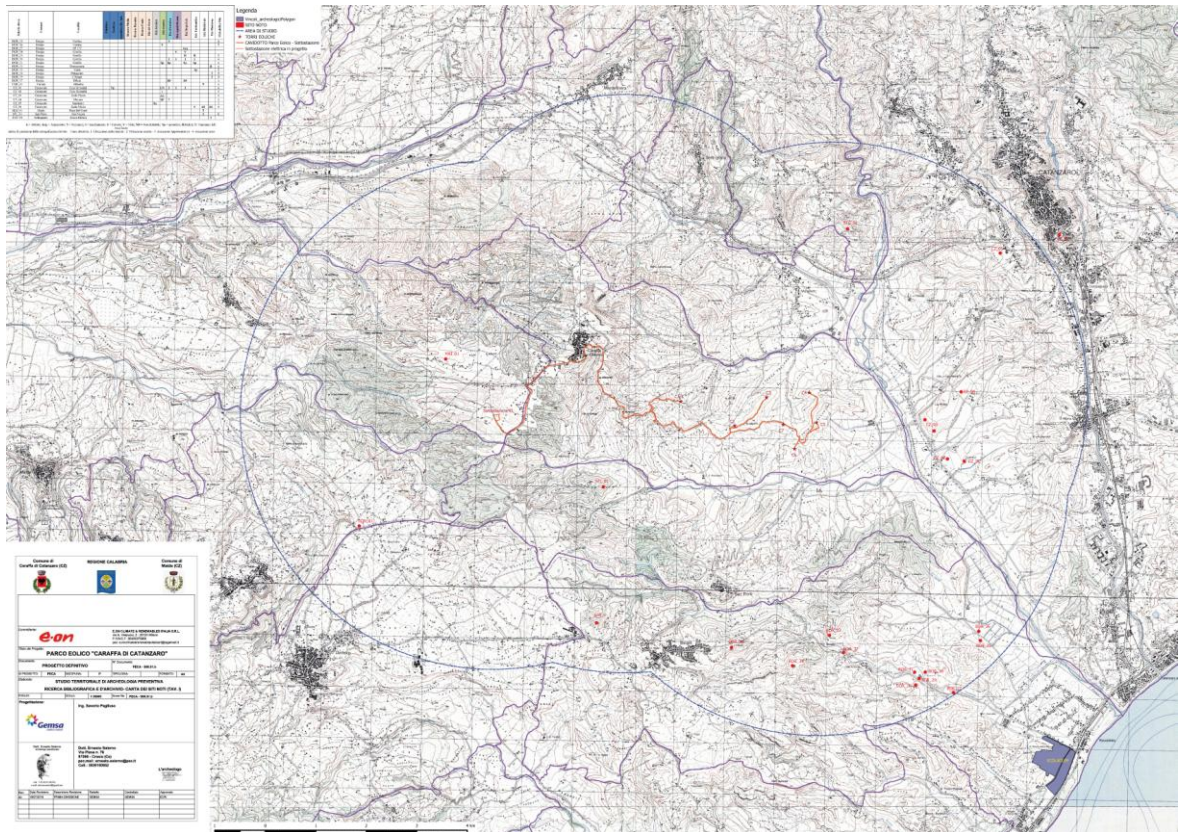

Fig. 7 - Tav. I - Carta dei siti noti (PECA - S06.01.b)

Scheda sito n.	Comune	Località	Palolitico	Neolitico	Enolitico/Br. Ant.	Bronzo Medio	Bronzo Recente	Bronzo Finale	Età del Ferro	Età Arcaica	Età classica	Età ellenistica	Età repubblicana	Età Imperiale	Età Tardoantica	Età Medievale	Età Moderna	Ubicabilità Sito
BOR 25	Borgia	Varrina										N						2
BOR 26	Borgia	Varrina										N						2
BOR 27	Borgia	SP 172												Acq				
BOR 28	Borgia	Girella											V					
BOR 29	Borgia	Girella												R	R			2
BOR 30	Borgia	Girella										I	I	I	I			4
BOR 31	Borgia	Girella									Sp	Sp		Sp	Sp			4
BOR 32	Borgia	Donnantona															R	4
BOR 33	Borgia	Vasia													Sp			2
BOR 34	Borgia	Pallagorio															I	2
BOR 35	Borgia	I Diripi															I	3
BOR 37	Borgia	Difesa										SP		SP				1
COR 01	Cortale	Abbadia														T		4
CZ 01	Catanzaro	Casa Grimaldi		Sp							I	N	I	I	I			4
CZ 02	Catanzaro	Casa Grimaldi										I						4
CZ 03	Catanzaro	Colle Piterà										AS						4
CZ 04	Catanzaro	Murano									SP							4
CZ 05	Catanzaro	Sansinato								Sp								1
CZ 06	Catanzaro	Santa Maria													V	AS	AS	4
MAI 01	Maida	Piani del Carrà														T		
SFL 01	San Floro	San Nicola														T		0
STG 01	Settingiano	Rocca Falluca															I	

A = Abitato; Acq. = Acquedotto; N = Necropoli; I = Insediamento; F = Fattoria; V = Villa; ND = Non definibile; Sp = sporadico; R:Ruderi; T: Toponimo AS: Area Sacra
 Indice di precisione della cartografazione del sito= 0:non ubicabile; 1: Ubicazione molto incerta - 2: Ubicazione incerta - 3: ubicazione Approssimativa - 4: ubicazione certa

Tabella sinottica dei siti cartografati e schedati con indicazioni cronologiche e funzionali. Segnalato anche il grado di sicurezza nell'ubicazione dei siti stessi.

SCHEDA SITO BOR_25 (Varrina)

LOCALIZZAZIONE GEOGRAFICO-AMMINISTRATIVA

Stato Italia
Regione Calabria
Provincia CATANZARO
Comune Borgia
Località <u>Varrina</u>

DATI CARTOGRAFICI e/o CATASTALI

Dati IGM:
Coordinate UTM Wgs84: vedi cartografie allegate
INDICE DI UBICABILITA: sufficiente

Topografa - GEOLOGIA - GEOMORFOLOGIA

Descrizione: Vallata del t. Corace Quota s.l.m. = 45 m ca.
--

CRONOLOGIA

Fascia cronologica di riferimento: Ellenistica
Da:
A: ..

CARATTERISTICHE DEI RESTI ARCHEOLOGICI

Definizione: Necropoli
Tipo: materiale archeologico mobile

DATI ANALITICI

Descrizione Frammenti di embrici e coppi, anche a sezione poligonale, forse pertinenti ad una necropoli brettia.
Interpretazione

PROVVEDIMENTI DI TUTELA

Nessuno

FONTI DI RIFERIMENTO

BIBLIOGRAFIA
<ul style="list-style-type: none">A. Arslan, L'occupazione del territorio dalle origini all'età moderna, in R. Spadea (a cura di), Da Skyllention a Scolacium. Il Parco archeologico della Roccelletta, Gangemi Editore, Roma -Reggio Calabria 1989, p. 89

ARCHIVIO

COMPILAZIONE

Data di compilazione Maggio 2019
Nome del compilatore E. Salerno

ANNOTAZIONI

Osservazioni L'ubicazione del sito sulla cartografia allegata non è da ritenersi in assoluto precisa, quanto indicativa della presenza dell'area archeologica. Questo si giustifica con la fonte cartografica di riferimento utilizzata che manca di un dettaglio tale da ritenere la sua collocazione geografica assolutamente esatta.

SCHEDA SITO BOR_26 (Varrina)

LOCALIZZAZIONE GEOGRAFICO-AMMINISTRATIVA

Stato Italia
Regione Calabria
Provincia CATANZARO
Comune Borgia
Località <u>Varrina</u>

DATI CARTOGRAFICI e/o CATASTALI

Dati IGM:
Coordinate UTM Wgs84: vedi cartografie allegate
INDICE DI UBICABILITA: sufficiente

Topografa - GEOLOGIA - GEOMORFOLOGIA

Descrizione: Vallata del t. Corace Quota s.l.m. = 45 m ca.
--

CRONOLOGIA

Fascia cronologica di riferimento: classica
Da: V - IV a.C.
A: ..

CARATTERISTICHE DEI RESTI ARCHEOLOGICI

Definizione: Necropoli
Tipo: materiale archeologico mobile

DATI ANALITICI

Descrizione Affioramento anche di ceramica a vernice nera. Materiale riferibile ad una necropoli di V-IV sec. a.C.
Interpretazione

PROVVEDIMENTI DI TUTELA

Nessuno

FONTI DI RIFERIMENTO

BIBLIOGRAFIA
<ul style="list-style-type: none">A. Arslan, L'occupazione del territorio dalle origini all'età moderna, in R. Spadea (a cura di), Da Skyllention a Scolacium. Il Parco archeologico della Roccelletta, Gangemi Editore, Roma -Reggio Calabria 1989, p. 89 n. 39

ARCHIVIO

COMPILAZIONE

Data di compilazione Maggio 2019
Nome del compilatore E. Salerno

ANNOTAZIONI

Osservazioni L'ubicazione del sito sulla cartografia allegata non è da ritenersi in assoluto precisa, quanto indicativa della presenza dell'area archeologica. Questo si giustifica con la fonte cartografica di riferimento utilizzata che manca di un dettaglio tale da ritenere la sua collocazione geografica assolutamente esatta.

SCHEDA SITO BOR_27 (SP 172)

LOCALIZZAZIONE GEOGRAFICO-AMMINISTRATIVA

Stato Italia
Regione Calabria
Provincia CATANZARO
Comune Borgia
Località SP 172 (ex SS 384)Km 2600 ca.

DATI CARTOGRAFICI e/o CATASTALI

Dati IGM:
Coordinate UTM Wgs84: vedi cartografie allegate
INDICE DI UBICABILITA: sufficiente

Topografia - GEOLOGIA - GEOMORFOLOGIA

Descrizione: Vallata del t. Corace Quota s.l.m. = 45 m ca.
--

CRONOLOGIA

Fascia cronologica di riferimento: classica
Da: V - IV a.C.
A: ..

CARATTERISTICHE DEI RESTI ARCHEOLOGICI

Definizione: Necropoli
Tipo: materiale archeologico mobile

DATI ANALITICI

Descrizione Acquedotto antico
Interpretazione

PROVVEDIMENTI DI TUTELA

Nessuno

FONTI DI RIFERIMENTO

BIBLIOGRAFIA <ul style="list-style-type: none">• E.A. Arslan, <i>Gli acquedotti</i>, in R. Spadea (a cura di), <i>Da Skyllotion a Scolacium, Il Parco Archeologico della Roccelletta</i>, Reggio Calabria 1987, pp. 175-178• E. A. Arslan, L'occupazione del territorio dalle origini all'età moderna, in R. Spadea (a cura di), <i>Da Skyllotion a Scolacium. Il Parco archeologico della Roccelletta</i>, Gangemi Editore, Roma -Reggio Calabria 1989, p. 88 Sito 15.
ARCHIVIO

COMPILAZIONE

Data di compilazione Maggio 2019
Nome del compilatore E. Salerno

ANNOTAZIONI

Osservazioni L'ubicazione del sito sulla cartografia allegata non è da ritenersi in assoluto precisa, quanto indicativa della presenza dell'area archeologica. Questo si giustifica con la fonte cartografica di riferimento utilizzata che manca di un dettaglio tale da ritenere la sua collocazione geografica assolutamente esatta.

SCHEDA SITO BOR_28 (Girella)

LOCALIZZAZIONE GEOGRAFICO-AMMINISTRATIVA

Stato Italia
Regione Calabria
Provincia CATANZARO
Comune Borgia
Località <u>Girella</u>

DATI CARTOGRAFICI e/o CATASTALI

Dati IGM:
Coordinate UTM Wgs84: vedi cartografie allegate
INDICE DI UBICABILITA: ottima

Topografa - GEOLOGIA - GEOMORFOLOGIA

Descrizione: Vallata del t. Fiumarella Quota s.l.m. = 80 m ca.
--

CRONOLOGIA

Fascia cronologica di riferimento: Romana
Da:
A: ..

CARATTERISTICHE DEI RESTI ARCHEOLOGICI

Definizione: Strutture
Tipo: acquedotto

DATI ANALITICI

Descrizione Su pianoro, completamente manomesso, affioramenti di materiali ceramici romani. Probabile <i>villa</i> rustica su terrazza, oggi perduta. Catasto fg 31, partt. 2-3, 65
Interpretazione

PROVVEDIMENTI DI TUTELA

Nessuno

FONTI DI RIFERIMENTO

BIBLIOGRAFIA <ul style="list-style-type: none">A. Arslan, L'occupazione del territorio dalle origini all'età moderna, in R. Spadea (a cura di), Da Skyllation a Scolacium. Il Parco archeologico della Roccelletta, Gangemi Editore, Roma -Reggio Calabria 1989
ARCHIVIO

COMPILAZIONE

Data di compilazione Maggio 2019
Nome del compilatore E. Salerno

ANNOTAZIONI

Osservazioni L'ubicazione del sito sulla cartografia allegata non è da ritenersi in assoluto precisa, quanto indicativa della presenza dell'area archeologica. Questo si giustifica con la fonte cartografica di riferimento utilizzata che manca di un dettaglio tale da ritenere la sua collocazione geografica assolutamente esatta.

SCHEDA SITO BOR_29 (Girella)

LOCALIZZAZIONE GEOGRAFICO-AMMINISTRATIVA

Stato Italia
Regione Calabria
Provincia CATANZARO
Comune Borgia
Località <u>Girella</u>

DATI CARTOGRAFICI e/o CATASTALI

Dati IGM:
Coordinate UTM Wgs84: vedi cartografie allegate
INDICE DI UBICABILITA: sufficiente

Topografa - GEOLOGIA - GEOMORFOLOGIA

Descrizione: Vallata del t. Fiumarella Quota s.l.m. = 60 m ca.
--

CRONOLOGIA

Fascia cronologica di riferimento: Romana
Da:
A: ..

CARATTERISTICHE DEI RESTI ARCHEOLOGICI

Definizione: Strutture
Tipo: acquedotto

DATI ANALITICI

Descrizione Ai margini della SP 172 sulla sponda dx della Fiumarella ruderi di un antico mulino di cui rimane l'edificio e la parte terminale dell'acquedotto sopraelevato.
Interpretazione

PROVVEDIMENTI DI TUTELA

Nessuno

FONTI DI RIFERIMENTO

BIBLIOGRAFIA <ul style="list-style-type: none">A. Arslan, L'occupazione del territorio dalle origini all'età moderna, in R. Spadea (a cura di), Da Skyllotion a Scolacium. Il Parco archeologico della Roccelletta, Gangemi Editore, Roma -Reggio Calabria 1989
--

ARCHIVIO

COMPILAZIONE

Data di compilazione Maggio 2019
Nome del compilatore E. Salerno

ANNOTAZIONI

Osservazioni L'ubicazione del sito sulla cartografia allegata non è da ritenersi in assoluto precisa, quanto indicativa della presenza dell'area archeologica. Questo si giustifica con la fonte cartografica di riferimento utilizzata che manca di un dettaglio tale da ritenere la sua collocazione geografica assolutamente esatta.

SCHEDA SITO BOR_30 (Girella)

LOCALIZZAZIONE GEOGRAFICO-AMMINISTRATIVA

Stato Italia
Regione Calabria
Provincia CATANZARO
Comune Borgia
Località <u>Girella</u>

DATI CARTOGRAFICI e/o CATASTALI

Dati IGM:
Coordinate UTM Wgs84: vedi cartografie allegate
INDICE DI UBICABILITA: sufficiente

Topografa - GEOLOGIA - GEOMORFOLOGIA

Descrizione: Vallata del t. Fiumarella Quota s.l.m. = 60 m ca.
--

CRONOLOGIA

Fascia cronologica di riferimento: Greco / Romana
Da: V-IV a.C
A: . I-IV d.C.

CARATTERISTICHE DEI RESTI ARCHEOLOGICI

Definizione: Strutture
Tipo: Fattoria e Villa rustica

DATI ANALITICI

Descrizione Resti di strutture e stratigrafie pertinenti una villa rustica di età romana su precedente sito ellenistico.
Interpretazione

PROVVEDIMENTI DI TUTELA

Nessuno

FONTI DI RIFERIMENTO

BIBLIOGRAFIA
Spadea, Cristiano, Colelli 2015, p. 13 nota 16

ARCHIVIO
Arch. Sopr. Ufficio Roccelletta.

COMPILAZIONE

Data di compilazione Maggio 2019
Nome del compilatore E. Salerno

ANNOTAZIONI

Osservazioni
L'ubicazione del sito sulla cartografia allegata non è da ritenersi in assoluto precisa, quanto indicativa della presenza dell'area archeologica. Questo si giustifica con la fonte cartografica di riferimento utilizzata che manca di un dettaglio tale da ritenere la sua collocazione geografica assolutamente esatta.

SCHEDA SITO BOR_31 (Girella)

LOCALIZZAZIONE GEOGRAFICO-AMMINISTRATIVA

Stato Italia
Regione Calabria
Provincia CATANZARO
Comune Borgia
Località <u>Girella</u>

DATI CARTOGRAFICI e/o CATASTALI

Dati IGM:
Coordinate UTM Wgs84: vedi cartografie allegate
INDICE DI UBICABILITA: sufficiente

Topografa - GEOLOGIA - GEOMORFOLOGIA

Descrizione: Vallata del t. Fiumarella Quota s.l.m. = 60 m ca.
--

CRONOLOGIA

Fascia cronologica di riferimento: Greco / Romana
Da: V-IV a.C
A: . I-IV d.C.

CARATTERISTICHE DEI RESTI ARCHEOLOGICI

Definizione: Area dispersione / Stratigrafie
Tipo:

DATI ANALITICI

Descrizione In occasione della costruzione della nuova SS 106 le ricerche archeologiche effettuate tra il 2007-2011 hanno portato all'individuazione di strutture e stratigrafie archeologiche di età greca, romana e post-medievale.
Interpretazione

PROVVEDIMENTI DI TUTELA

Nessuno

FONTI DI RIFERIMENTO

BIBLIOGRAFIA
ARCHIVIO
Arch. Sopr. Ufficio Roccelletta.

COMPILAZIONE

Data di compilazione Maggio 2019
Nome del compilatore E. Salerno

ANNOTAZIONI

Osservazioni L'ubicazione del sito sulla cartografia allegata non è da ritenersi in assoluto precisa, quanto indicativa della presenza dell'area archeologica. Questo si giustifica con la fonte cartografica di riferimento utilizzata che manca di un dettaglio tale da ritenere la sua collocazione geografica assolutamente esatta.

SCHEDA SITO BOR_32 (Donnantona)

LOCALIZZAZIONE GEOGRAFICO-AMMINISTRATIVA

Stato Italia
Regione Calabria
Provincia Cosenza
Comune CATANZARO
Località <u>Donnantona</u>

DATI CARTOGRAFICI e/o CATASTALI

Dati IGM:
Coordinate UTM Wgs84: vedi cartografie allegate
INDICE DI UBICABILITA: sufficiente

Topografa - GEOLOGIA - GEOMORFOLOGIA

Descrizione: Vallata del t. Fiumarella Quota s.l.m. = 150 m ca.

CRONOLOGIA

Fascia cronologica di riferimento: Età moderna
Da:
A: .

CARATTERISTICHE DEI RESTI ARCHEOLOGICI

Definizione: Mulini post-medievali
Tipo: Strutture industriali

DATI ANALITICI

Descrizione Si conservano due mulini di cui uno è l'unico che conserva la macina a traino animale e rappresenta la sola eccezione rispetto agli altri presenti in questa zona, che si muovevano grazie alla forza dell'acqua. Il secondo è in stato di abbandono, rimane l'edificio semi diroccato, la parte finale dell'acquedotto sopraelevato e alcune porzioni della macina.
Interpretazione

PROVVEDIMENTI DI TUTELA

Nessuno

FONTI DI RIFERIMENTO

BIBLIOGRAFIA
ARCHIVIO
Arch. Sopr. Ufficio Roccelletta.

COMPILAZIONE

Data di compilazione Maggio 2019
Nome del compilatore E. Salerno

ANNOTAZIONI

Osservazioni L'ubicazione del sito sulla cartografia allegata non è da ritenersi in assoluto precisa, quanto indicativa della presenza dell'area archeologica. Questo si giustifica con la fonte cartografica di riferimento utilizzata che manca di un dettaglio tale da ritenere la sua collocazione geografica assolutamente esatta.

SCHEDA SITO BOR_33 (Vasia)

LOCALIZZAZIONE GEOGRAFICO-AMMINISTRATIVA

Stato Italia
Regione Calabria
Provincia CATANZARO
Comune Borgia
Località <u>Vasia</u>

DATI CARTOGRAFICI e/o CATASTALI

Dati IGM:
Coordinate UTM Wgs84: vedi cartografie allegate
INDICE DI UBICABILITA: sufficiente

Topografa - GEOLOGIA - GEOMORFOLOGIA

Descrizione: Vallata del t. Fiumarella Quota s.l.m. = 150 m

CRONOLOGIA

Fascia cronologica di riferimento: Età tardoantica
Da:
A: .

CARATTERISTICHE DEI RESTI ARCHEOLOGICI

Definizione: Area dispersione
Tipo: Materiale archeologico mobile

DATI ANALITICI

Descrizione Dalle ricognizioni, propedeutiche alla realizzazione del metanodotto derivato per S. Floro e Borgia DN 150-75 bar, commissionate da SNAM nel 2010, si rintracciano in dispersione pochi frammenti di ceramica comune tardo-antica, oltre ad un frammento di laterizio.
Interpretazione

PROVVEDIMENTI DI TUTELA

Nessuno

FONTI DI RIFERIMENTO

BIBLIOGRAFIA
ARCHIVIO
Arch. Sopr. Ufficio Roccelletta

COMPILAZIONE

Data di compilazione Maggio 2019
Nome del compilatore E. Salerno

ANNOTAZIONI

Osservazioni L'ubicazione del sito sulla cartografia allegata non è da ritenersi in assoluto precisa, quanto indicativa della presenza dell'area archeologica. Questo si giustifica con la fonte cartografica di riferimento utilizzata che manca di un dettaglio tale da ritenere la sua collocazione geografica assolutamente esatta.

SCHEDA SITO BOR_34 (Pallagorio)

LOCALIZZAZIONE GEOGRAFICO-AMMINISTRATIVA

Stato Italia
Regione Calabria
Provincia CATANZARO
Comune Borgia
Località <u>Pallagorio</u>

DATI CARTOGRAFICI e/o CATASTALI

Dati IGM:
Coordinate UTM Wgs84: vedi cartografie allegate
INDICE DI UBICABILITA: sufficiente

Topografa - GEOLOGIA - GEOMORFOLOGIA

Descrizione: Altopiano collinare ad est di Borgia centro storico. Quota s.l.m. = 260 m
--

CRONOLOGIA

Fascia cronologica di riferimento: Età moderna
Da:
A: .

CARATTERISTICHE DEI RESTI ARCHEOLOGICI

Definizione: Area dispersione
Tipo: Materiale archeologico mobile

DATI ANALITICI

Descrizione Sede di un antico casale dipendente da Squillace, infeudato ai Borgia nel 1494, fu distrutto durante le incursioni turchesche nel 1518. Un recente scavo, per l'impianto di un uliveto, ha riportato in luce resti di sepolture che non sono state, purtroppo, localizzate con precisione.
Interpretazione

PROVVEDIMENTI DI TUTELA

Nessuno

FONTI DI RIFERIMENTO

BIBLIOGRAFIA
ARCHIVIO
Arch. Sopr. Ufficio Roccelletta

COMPILAZIONE

Data di compilazione Maggio 2019
Nome del compilatore E. Salerno

ANNOTAZIONI

Osservazioni L'ubicazione del sito sulla cartografia allegata non è da ritenersi in assoluto precisa, quanto indicativa della presenza dell'area archeologica. Questo si giustifica con la fonte cartografica di riferimento utilizzata che manca di un dettaglio tale da ritenere la sua collocazione geografica assolutamente esatta.

SCHEMA SITO BOR_35 (I Dirupi)

LOCALIZZAZIONE GEOGRAFICO-AMMINISTRATIVA

Stato Italia
Regione Calabria
Provincia CATANZARO
Comune Borgia
Località <u>I Dirupi</u>

DATI CARTOGRAFICI e/o CATASTALI

Dati IGM:
Coordinate UTM Wgs84: vedi cartografie allegate
INDICE DI UBICABILITA: Scarsa

Topografia - GEOLOGIA - GEOMORFOLOGIA

Descrizione: Altopiano collinare ad est dell'attuale centro di Borgia. Quota s.l.m. = 350 m slm

CRONOLOGIA

Fascia cronologica di riferimento: Età moderna
Da:
A: .

CARATTERISTICHE DEI RESTI ARCHEOLOGICI

Definizione: Area dispersione
Tipo: Materiale archeologico mobile

DATI ANALITICI

Descrizione Distretta Pallagorio, gli abitanti occuparono il sito, più impervio, oggi chiamato i Dirupi. Al casale venne dato il nome di Borgia, in onore del Principe GiovanBattista Borgia che aveva contribuito alla ricostruzione. Il sito venne abbandonato nel XVIII secolo, a causa del distruttivo terremoto del 1783, e venne ricostruito un chilometro più ad ovest nel sito dove sorge l'attuale Borgia. Ancora oggi si conservano ruderi di quell'insediamento.
Interpretazione

PROVVEDIMENTI DI TUTELA

Nessuno

FONTE DI RIFERIMENTO

BIBLIOGRAFIA
ARCHIVIO
Arch. Sopr. Ufficio Roccelletta

COMPILAZIONE

Data di compilazione Maggio 2019
Nome del compilatore E. Salerno

ANNOTAZIONI

Osservazioni L'ubicazione del sito sulla cartografia allegata non è da ritenersi in assoluto precisa, quanto indicativa della presenza dell'area archeologica. Questo si giustifica con la fonte cartografica di riferimento utilizzata che manca di un dettaglio tale da ritenere la sua collocazione geografica assolutamente esatta.

SCHEDA SITO BOR_37 (Difesa)

LOCALIZZAZIONE GEOGRAFICO-AMMINISTRATIVA

Stato Italia
Regione Calabria
Provincia CATANZARO
Comune Borgia
Località <u>Difesa</u>

DATI CARTOGRAFICI e/o CATASTALI

Dati IGM:
Coordinate UTM Wgs84: vedi cartografie allegate
INDICE DI UBICABILITA: sufficiente

Topografa - GEOLOGIA - GEOMORFOLOGIA

Descrizione: Vallata del t. Corace Quota s.l.m. = 45 m ca.
--

CRONOLOGIA

Fascia cronologica di riferimento: ellenistica e romana
Da: V - IV a.C.
A: ..

CARATTERISTICHE DEI RESTI ARCHEOLOGICI

Definizione:
Tipo: materiale archeologico mobile

DATI ANALITICI

Descrizione rinvenimenti di materiale di età ellenistica e romana
Interpretazione

PROVVEDIMENTI DI TUTELA

Nessuno

FONTI DI RIFERIMENTO

BIBLIOGRAFIA <ul style="list-style-type: none">A. Arslan, L'occupazione del territorio dalle origini all'età moderna, in R. Spadea (a cura di), Da Skyllition a Scolacium. Il Parco archeologico della Roccelletta, Gangemi Editore, Roma -Reggio Calabria 1989
ARCHIVIO

COMPILAZIONE

Data di compilazione Maggio 2019
Nome del compilatore E. Salerno

ANNOTAZIONI

Osservazioni L'ubicazione del sito sulla cartografia allegata non è da ritenersi in assoluto precisa, quanto indicativa della presenza dell'area archeologica. Questo si giustifica con la fonte cartografica di riferimento utilizzata che manca di un dettaglio tale da ritenere la sua collocazione geografica assolutamente esatta.

SCHEDA SITO COR_01 (Abbadia)

LOCALIZZAZIONE GEOGRAFICO-AMMINISTRATIVA

Stato Italia
Regione Calabria
Provincia Catanzaro
Comune Cortale
Località <u>Abbadia</u>

DATI CARTOGRAFICI e/o CATASTALI

Dati IGM:
Coordinate UTM Wgs84: vedi cartografie allegate
INDICE DI UBICABILITA: sufficiente

Topografa - GEOLOGIA - GEOMORFOLOGIA

Descrizione: Pianoro collinare a nord di Piani di Bello Quota s.l.m. = 320 m ca.
--

CRONOLOGIA

Fascia cronologica di riferimento: Bizantina
Da: VIII-X sec.
A: ..

CARATTERISTICHE DEI RESTI ARCHEOLOGICI

Definizione:
Tipo:

DATI ANALITICI

Descrizione Casale fortificato di XVII secolo sorto sui resti del monastero intitolato ai SS. Anargiri Cosma e Damiano.
Interpretazione

PROVVEDIMENTI DI TUTELA

Nessuno

FONTI DI RIFERIMENTO

BIBLIOGRAFIA
PARISI 1951
ARCHIVIO
Diploma di Ruggero D'Altavilla (BARDASCINO 1979, p. 15).

COMPILAZIONE

Data di compilazione Maggio 2019
Nome del compilatore E. Salerno

ANNOTAZIONI

Osservazioni
L'ubicazione del sito sulla cartografia allegata non è da ritenersi in assoluto precisa, quanto indicativa della presenza dell'area archeologica. Questo si giustifica con la fonte cartografica di riferimento utilizzata che manca di un dettaglio tale da ritenere la sua collocazione geografica assolutamente esatta.

SCHEDA SITO CZ_02 (Case Grimaldi)

LOCALIZZAZIONE GEOGRAFICO-AMMINISTRATIVA

Stato Italia
Regione Calabria
Provincia Catanzaro
Comune Catanzaro
Località <u>Case Grimaldi</u>

DATI CARTOGRAFICI e/o CATASTALI

Dati IGM:
Coordinate UTM Wgs84: vedi cartografie allegate
INDICE DI UBICABILITA: ottima

Topografa - GEOLOGIA - GEOMORFOLOGIA

Descrizione: Vallata del t. Corace Quota s.l.m. = 45 m ca.
--

CRONOLOGIA

Fascia cronologica di riferimento: Età Greca - età romana
Da:
A: ..

CARATTERISTICHE DEI RESTI ARCHEOLOGICI

Definizione: Insediamento i
Tipo: materiale Strutture, stratigrafie, area dispersione materiale mobile

DATI ANALITICI

Descrizione Strutture murarie di età greca e ampia area di dispersione di frammenti fittili sono documentati lungo i fianchi a sud del colle Piterà.
Interpretazione

PROVVEDIMENTI DI TUTELA

Nessuno

FONTI DI RIFERIMENTO

BIBLIOGRAFIA
<ul style="list-style-type: none">• Spadea, Cristiano, Colelli 2015, note 43 e 44.
ARCHIVIO

COMPILAZIONE

Data di compilazione Maggio 2019
Nome del compilatore E. Salerno

ANNOTAZIONI

Osservazioni L'ubicazione del sito sulla cartografia allegata non è da ritenersi in assoluto precisa, quanto indicativa della presenza dell'area archeologica. Questo si giustifica con la fonte cartografica di riferimento utilizzata che manca di un dettaglio tale da ritenere la sua collocazione geografica assolutamente esatta.

SCHEDA SITO CZ_03 (Colle Piterà)

LOCALIZZAZIONE GEOGRAFICO-AMMINISTRATIVA

Stato Italia
Regione Calabria
Provincia Catanzaro
Comune Catanzaro
Località <u>Colle Piterà</u>

DATI CARTOGRAFICI e/o CATASTALI

Dati IGM:
Coordinate UTM Wgs84: vedi cartografie allegate
INDICE DI UBICABILITA: ottima

Topografa - GEOLOGIA - GEOMORFOLOGIA

Descrizione: Vallata del t. Corace Quota s.l.m. = 45 m ca.
--

CRONOLOGIA

Fascia cronologica di riferimento: Età Greca - età romana
Da:
A: ..

CARATTERISTICHE DEI RESTI ARCHEOLOGICI

Definizione: Area sacra
Tipo: materiale Strutture, stratigrafie, area dispersione materiale mobile

DATI ANALITICI

Descrizione Strutture murarie di età greca e ampia area di dispersione di frammenti fittili riferibili ad un'area sacra sono documentati sul versante occidentale del Piterà.
Interpretazione

PROVVEDIMENTI DI TUTELA

Nessuno

FONTI DI RIFERIMENTO

BIBLIOGRAFIA
<ul style="list-style-type: none">• Spadea, Cristiano, Colelli 2015, note 42.
ARCHIVIO

COMPILAZIONE

Data di compilazione Maggio 2019
Nome del compilatore E. Salerno

ANNOTAZIONI

Osservazioni L'ubicazione del sito sulla cartografia allegata non è da ritenersi in assoluto precisa, quanto indicativa della presenza dell'area archeologica. Questo si giustifica con la fonte cartografica di riferimento utilizzata che manca di un dettaglio tale da ritenere la sua collocazione geografica assolutamente esatta.

SCHEDA SITO CZ_04 (MUrano)

LOCALIZZAZIONE GEOGRAFICO-AMMINISTRATIVA

Stato Italia
Regione Calabria
Provincia Catanzaro
Comune Catanzaro
Località <u>Murano</u>

DATI CARTOGRAFICI e/o CATASTALI

Dati IGM:
Coordinate UTM Wgs84: vedi cartografie allegate
INDICE DI UBICABILITA: ottima

Topografa - GEOLOGIA - GEOMORFOLOGIA

Descrizione: Vallata del t. Corace Quota s.l.m. = 45 m ca.
--

CRONOLOGIA

Fascia cronologica di riferimento:
Da:
A: ..

CARATTERISTICHE DEI RESTI ARCHEOLOGICI

Definizione: Area sacra
Tipo: materiale Strutture, stratigrafie, area dispersione materiale mobile

DATI ANALITICI

Descrizione Area di dispersione di frammenti fittili
Interpretazione

PROVVEDIMENTI DI TUTELA

Nessuno

FONTI DI RIFERIMENTO

BIBLIOGRAFIA • Spadea, Cristiano, Colelli 2015,p.23 fig. 22.
ARCHIVIO

COMPILAZIONE

Data di compilazione Maggio 2019
Nome del compilatore E. Salerno

ANNOTAZIONI

Osservazioni L'ubicazione del sito sulla cartografia allegata non è da ritenersi in assoluto precisa, quanto indicativa della presenza dell'area archeologica. Questo si giustifica con la fonte cartografica di riferimento utilizzata che manca di un dettaglio tale da ritenere la sua collocazione geografica assolutamente esatta.

SCHEDA SITO CZ_05 (Sansinato)

LOCALIZZAZIONE GEOGRAFICO-AMMINISTRATIVA

Stato Italia
Regione Calabria
Provincia Catanzaro
Comune Catanzaro
Località <u>Sansinato</u>

DATI CARTOGRAFICI e/o CATASTALI

Dati IGM:
Coordinate UTM Wgs84: vedi cartografie allegate
INDICE DI UBICABILITA: molto approssimativa

Topografa - GEOLOGIA - GEOMORFOLOGIA

Descrizione: Quota s.l.m.=

CRONOLOGIA

Fascia cronologica di riferimento: Età arcaica - VII sec.
Da:
A: ..

CARATTERISTICHE DEI RESTI ARCHEOLOGICI

Definizione: Rinvenimenti
Tipo: materiale mobile

DATI ANALITICI

Descrizione Area di dispersione di frammenti fittili
Interpretazione

PROVVEDIMENTI DI TUTELA

Nessuno

FONTI DI RIFERIMENTO

BIBLIOGRAFIA
ARCHIVIO
ARCh. Sopr. Arch. RC - Museo Archeologico di Lamezia

COMPILAZIONE

Data di compilazione Maggio 2019
Nome del compilatore E. Salerno

ANNOTAZIONI

Osservazioni
L'ubicazione del sito sulla cartografia allegata non è da ritenersi in assoluto precisa, quanto indicativa della presenza dell'area archeologica. Questo si giustifica con la fonte cartografica di riferimento utilizzata che manca di un dettaglio tale da ritenere la sua collocazione geografica assolutamente esatta.

SCHEDA SITO CZ_06 (Zarapotamo)

LOCALIZZAZIONE GEOGRAFICO-AMMINISTRATIVA

Stato Italia
Regione Calabria
Provincia Catanzaro
Comune Catanzaro
Località <u>Zarapotamo</u>

DATI CARTOGRAFICI e/o CATASTALI

Dati IGM:
Coordinate UTM Wgs84: vedi cartografie allegate
INDICE DI UBICABILITA: molto approssimativa

Topografa - GEOLOGIA - GEOMORFOLOGIA

Descrizione: Quota s.l.m.=

CRONOLOGIA

Fascia cronologica di riferimento: Età tardo antica - età medievale
Da:
A: ..

CARATTERISTICHE DEI RESTI ARCHEOLOGICI

Definizione: Villa romana e chiesa bizantina
Tipo: Strutture

DATI ANALITICI

Descrizione Materiale laterizio e costruttivo, ceramiche pertinenti ad una villa del IV-VI d.C. Sul sito in età bizantina si impianta la chiesa di Santa Maria Zarapotamo, chiesa rurale e poi monastero. Nei pressi sono noti rinvenimenti di ulteriori strutture emerse in questi ultimi mesi a seguito dei lavori di realizzazione della metropolitana di Catanzaro.
Interpretazione

PROVVEDIMENTI DI TUTELA

Nessuno

FONTI DI RIFERIMENTO

BIBLIOGRAFIA Ruga 1988
ARCHIVIO ARCh. Sopr. Arch. RC - Museo Archeologico di Lamezia

COMPILAZIONE

Data di compilazione Maggio 2019
Nome del compilatore E. Salerno

ANNOTAZIONI

Osservazioni L'ubicazione del sito sulla cartografia allegata non è da ritenersi in assoluto precisa, quanto indicativa della presenza dell'area archeologica. Questo si giustifica con la fonte cartografica di riferimento utilizzata che manca di un dettaglio tale da ritenere la sua collocazione geografica assolutamente esatta.

SCHEDA SITO GIR_01 (Bosco Caria)

LOCALIZZAZIONE GEOGRAFICO-AMMINISTRATIVA

Stato Italia
Regione Calabria
Provincia Catanzaro
Comune Girifalco
Località <u>Bosco Caria</u>

DATI CARTOGRAFICI e/o CATASTALI

Dati IGM:
Coordinate UTM Wgs84: vedi cartografie allegate
INDICE DI UBICABILITA: Scarsa

Topografa - GEOLOGIA - GEOMORFOLOGIA

Descrizione: Margine nord-orientale del breve altopiano del Malittoro Quota s.l.m. = 45 m ca.

CRONOLOGIA

Fascia cronologica di riferimento: Protostoria - età Greca e Romana
Da: Età del Bronzo
A: ..Età Romana

CARATTERISTICHE DEI RESTI ARCHEOLOGICI

Definizione: Necropoli
Tipo: materiale archeologico mobile

DATI ANALITICI

Descrizione Sepulture dell'età del Bronzo e rinvenimenti di materiale vario di età greca e romana.
Interpretazione

PROVVEDIMENTI DI TUTELA

Nessuno

FONTI DI RIFERIMENTO

BIBLIOGRAFIA TINÈ 1965, pp. 277-279; DE SIENA 1981, pp. 164-165; SPANÒ 2000, pp. 63-64.
ARCHIVIO

COMPILAZIONE

Data di compilazione Maggio 2019
Nome del compilatore E. Salerno

ANNOTAZIONI

Osservazioni L'ubicazione del sito sulla cartografia allegata non è da ritenersi in assoluto precisa, quanto indicativa della presenza dell'area archeologica. Questo si giustifica con la fonte cartografica di riferimento utilizzata che manca di un dettaglio tale da ritenere la sua collocazione geografica assolutamente esatta.

SCHEMA SITO MAI_01 (Piani del Carrà - Toponimo)

LOCALIZZAZIONE GEOGRAFICO-AMMINISTRATIVA

Stato Italia
Regione Calabria
Provincia Catanzaro
Comune San Floro
Località <u>Piani del Carrà</u>

DATI CARTOGRAFICI e/o CATASTALI

Dati IGM:
Coordinate UTM Wgs84: vedi cartografie allegate
INDICE DI UBICABILITÀ: nulla

Topografia - GEOLOGIA - GEOMORFOLOGIA

Descrizione: Quota s.l.m.=

CRONOLOGIA

Fascia cronologica di riferimento: Bizantina
Da: VIII-X sec.
A: ..

CARATTERISTICHE DEI RESTI ARCHEOLOGICI

Definizione:
Tipo:

DATI ANALITICI

Descrizione toponimo da collegare a uno dei monasteri più importanti che sorgevano nell'area del Carrà (Cortale-Maida).
Interpretazione

PROVVEDIMENTI DI TUTELA

Nessuno

FONTI DI RIFERIMENTO

BIBLIOGRAFIA PARISI 1951
ARCHIVIO

COMPILAZIONE

Data di compilazione Maggio 2019
Nome del compilatore E. Salerno

ANNOTAZIONI

Osservazioni L'ubicazione del sito sulla cartografia allegata non è da ritenersi in assoluto precisa, quanto indicativa della presenza dell'area archeologica. Questo si giustifica con la fonte cartografica di riferimento utilizzata che manca di un dettaglio tale da ritenere la sua collocazione geografica assolutamente esatta.

SCHEDA SITO SFL_01 (San Nicola - Toponimo)

LOCALIZZAZIONE GEOGRAFICO-AMMINISTRATIVA

Stato Italia
Regione Calabria
Provincia Catanzaro
Comune San Floro
Località <u>San Nicola</u>

DATI CARTOGRAFICI e/o CATASTALI

Dati IGM:
Coordinate UTM Wgs84: vedi cartografie allegate
INDICE DI UBICABILITA: nulla

Topografa - GEOLOGIA - GEOMORFOLOGIA

Descrizione:
Quota s.l.m. =

CRONOLOGIA

Fascia cronologica di riferimento: Bizantina
Da: VIII-X sec.
A: ..

CARATTERISTICHE DEI RESTI ARCHEOLOGICI

Definizione:
Tipo:

DATI ANALITICI

Descrizione toponimo da collegare probabilmente alla presenza del monastero basiliano di S. Nicola <i>de montibus</i> nei pressi di Maida.
Interpretazione

PROVVEDIMENTI DI TUTELA

Nessuno

FONTI DI RIFERIMENTO

BIBLIOGRAFIA
PARISI 1951
ARCHIVIO

COMPILAZIONE

Data di compilazione Maggio 2019
Nome del compilatore E. Salerno

ANNOTAZIONI

Osservazioni
L'ubicazione del sito sulla cartografia allegata non è da ritenersi in assoluto precisa, quanto indicativa della presenza dell'area archeologica. Questo si giustifica con la fonte cartografica di riferimento utilizzata che manca di un dettaglio tale da ritenere la sua collocazione geografica assolutamente esatta.

SCHEDA SITO STG_01 (Rocca Falluca)

LOCALIZZAZIONE GEOGRAFICO-AMMINISTRATIVA

Stato Italia
Regione Calabria
Provincia Catanzaro
Comune Settingiano
Località <u>ZaraRocca Falluca</u>

DATI CARTOGRAFICI e/o CATASTALI

Dati IGM:
Coordinate UTM Wgs84: vedi cartografie allegate
INDICE DI UBICABILITA: approssimativa

Topografa - GEOLOGIA - GEOMORFOLOGIA

Descrizione: Quota s.l.m.=

CRONOLOGIA

Fascia cronologica di riferimento:
Da:
A: ..

CARATTERISTICHE DEI RESTI ARCHEOLOGICI

Definizione: Villa romana e chiesa bizantina
Tipo: Strutture

DATI ANALITICI

Descrizione Insedimento normanno. Monastero di San Giuliano di cui restano alcuni ruderi.
Interpretazione

PROVVEDIMENTI DI TUTELA

Nessuno

FONTI DI RIFERIMENTO

BIBLIOGRAFIA Montuoro 2004
ARCHIVIO

COMPILAZIONE

Data di compilazione Maggio 2019
Nome del compilatore E. Salerno

ANNOTAZIONI

Osservazioni L'ubicazione del sito sulla cartografia allegata non è da ritenersi in assoluto precisa, quanto indicativa della presenza dell'area archeologica. Questo si giustifica con la fonte cartografica di riferimento utilizzata che manca di un dettaglio tale da ritenere la sua collocazione geografica assolutamente esatta.
