

# REGIONE PUGLIA

## Provincia di Foggia

COMUNE DI SANT'AGATA DI PUGLIA (FG)

**OGGETTO**

PROGETTO PER LA REALIZZAZIONE DI UN IMPIANTO EOLICO  
NEL COMUNE DI SANT'AGATA DI PUGLIA (FG)

**COMMITTENTE**

### Wind Energy Sant Agata Srl

Via Caravaggio n.125  
Pescara (PE)  
P.IVA 02217800685  
Pec: windsantagatasrl@legpec.it

Codice Commessa PHEEDRA: 18\_38\_EO\_VWS



PHEEDRA S.r.l. Via Lago di Nemi, 90  
74121 - Taranto  
Tel. 099.7722302 - Fax 099.9870285  
e-mail: info@pheedra.it - web: www.pheedra.it

**Dott. Ing. Angelo Micolucci**



REV.	DATA	ATTIVITA'	REDATTO	VERIFICATO	APROVATO
2	Dicembre 2019	Rimodulazione layout a 7 torri a seguito di osservazioni	CD	AM	VS
1	Novembre 2018	PRIMA EMISSIONE	CD	AM	VS

**OGGETTO DELL'ELABORATO**

## STUDIO DEI POTENZIALI IMPATTI CUMULATIVI

FORMATO	SCALA	CODICE DOCUMENTO					NOME FILE	FOGLI
		SOC.	DISC.	TIPO DOC.	PROG.	REV.		
A4	-	VWS	AMB	REL	063	02	VWS-AMB-REL-063-02	

## Sommario

1.	PREMESSA.....	2
2.	IL PARCO EOLICO IN PROGETTO.....	3
2.1.	Ubicazione delle opere.....	4
3.	VALUTAZIONE DEGLI IMPATTI CUMULATIVI.....	5
3.1.	Impatti cumulativi sulle visuali paesaggistiche .....	6
3.1.1.	Foto inserimenti.....	11
3.2.	Impatti cumulativi sul patrimonio culturale e identitario .....	27
3.3.	Impatti cumulativi su natura e biodiversità .....	30
3.4.	Impatti cumulativi sulla sicurezza e salute umana.....	31
3.5.	Impatti cumulativi su suolo e sottosuolo.....	31
4.	CONCLUSIONI .....	32

## 1. PREMESSA

Il progetto originario presentato dalla Società Wind Energy Sant Agata Srl al Ministero dell'Ambiente e della Tutela del Territorio e del Mare, del quale lo stesso Ministero ha provveduto a dare evidenza per via telematica a tutte le Amministrazioni ed agli Enti interessati, con nota prot. 5938/DVA del 11/03/2019, ai sensi del D.Lgs. 152/2006, riguardava la realizzazione di un impianto eolico composto da 11 aerogeneratori ognuno da 3,60 MW da installare nel comune di Sant'Agata di Puglia (FG) in località "Viticone Palino, Serro Lucarelli, Monte Rotondo", con opere di connessione ricadenti anche nel comune di Deliceto (FG).

Nell'ambito della riunione della Commissione Tecnica di Verifica dell'impatto Ambientale VIA e VAS tenutasi presso il Ministero dell'Ambiente e della Tutela del Territorio e del Mare in data 12/04/2019 è emersa la necessità di produrre documentazione integrativa. Pertanto, a seguito delle osservazioni pervenute alla Società proponente, prese in considerazioni le richieste di integrazioni avanzate dal Ministero dell'Ambiente e della Tutela del Territorio e del Mare e congiuntamente dal Ministero per i Beni e le Attività Culturali, si è ritenuto opportuno rivalutare il parco in progetto attuando sia una riduzione del numero di aerogeneratori, sia una delocalizzazione di alcuni di essi, al fine di minimizzare ulteriormente gli impatti e quindi rispondere adeguatamente alle richieste degli Enti.

In oltre il nuovo layout tiene conto delle osservazioni presentate, in sede di VIA, dalle società :

- Società Agricola Paolino e da Lapietra Sant'Agata Srl in data 09/05/2019 in relazione alla presenza di una centrale a Biomassa e alla presenza di un impianto eolico da 15 MW presentato dalla società Margherita che ha ottenuto A.U. ai sensi del D.Lgs.387/03 con D.D. n.28 del 27/02/2019;
- Società Simobile s.r.l. in data 19/04/2019 per la presenza in località Paolino di un progetto in fase avanzata di un impianto da fonte eolica composto da 11 aerogeneratori presentato dalla società Energy Wind;
- Società ATS Energia PE Sant'Agata s.r.l. in data 09/05/2019, per l'eventuale sovrapposizione con un loro impianto da fonte eolica composto da 19 aerogeneratori in fase di A.U. presso la Regione Puglia;

per cui si è provveduto a rinunciare ad alcune torri previste nel progetto iniziale o alla delocalizzazione di altre.

Il progetto, così come proposto in questa revisione, prevede un impianto eolico composto da 7 aerogeneratori ognuno da 3,60 MW, per una potenza totale di 25,2 MW da installare nel comune di Sant'Agata di Puglia (FG) in località "Viticone Palino, Serro Lucarelli, Monte Rotondo", con opere di connessione ricadenti anche nel comune di Deliceto (FG).

La presente relazione ha lo scopo di definire i possibili impatti cumulativi relativi alla realizzazione di un impianto eolico composto da 7 aerogeneratori ognuno da 3,60 MW da installare nel comune di Sant'Agata di Puglia (FG) in località "Viticone Palino, Serro Lucarelli, Monte Rotondo", con opere di connessione ricadenti anche nel comune di Deliceto (FG), commissionato dalla società Wind Energy Sant Agata Srl. In

particolar modo si terrà conto dei **criteri** di valutazione degli impatti cumulativi come definiti dalla Come da D.G.R. n.2122 del 23 ottobre 2012 emanata dalla Regione Puglia e da DGR 162/2014.

Gli aerogeneratori saranno collegati tra di loro mediante un cavidotto in media tensione interrato che collegherà l'impianto alla cabina di raccolta/smistamento di progetto prevista su territorio di Sant'Agata di Puglia (FG).

Dalla cabina di smistamento è prevista la posa di un cavidotto interrato per il collegamento dell'impianto alla sottostazione di trasformazione e consegna 30/150 KV di progetto.

Il cavidotto segue per un primo tratto piste interpoderali, successivamente segue la SP119, quindi sulla SP102, strade locali fino alla sottostazione.

La sottostazione di trasformazione è prevista in prossimità della stazione elettrica RTN "Deliceto" esistente e, tramite un cavidotto interrato in alta tensione, si collegherà al futuro ampliamento della stessa stazione RTN.

La presente relazione, nel dettaglio, descrive l'impianto e le sue componenti, inquadra il progetto rispetto ai vincoli presenti sul territorio, riporta alcune considerazioni in merito all'impatto acustico, alla gestione dell'impianto e alla segnalazione degli aerogeneratori per la sicurezza del volo a bassa quota.

## 2. IL PARCO EOLICO IN PROGETTO

Il progetto prevede l'installazione di 7 aerogeneratori ognuno di potenza nominale pari a 3,60 MW

Il modello dell'aerogeneratore previsto è una GE 3.6-137 avente altezza al mozzo 111,5 m e diametro del rotore 137 m.

Tutti gli aerogeneratori, denominati con le sigle S03, S05, S06, S08, S09, S10, S11 ricadono sul territorio di Sant'Agata di Puglia (FG) località "Viticone Palino, Serro Lucarelli, Monte Rotondo".

Le aree d'impianto sono servite dalla viabilità esistente costituita da strade statali, provinciali, comunali e da strade interpoderali e sterrate.

Il parco eolico è circoscritto dalle seguenti strade provinciali :

- SP 101 - Quadrivio Candela - Sant'Agata - Accadia
- SP 102 - Quadrivio Candela - Deliceto
- SP 119 - Palazzo d'Ascoli – Bastia

Lo sfruttamento dell'energia del vento è una fonte naturalmente priva di emissioni: la conversione in elettricità avviene infatti senza alcun rilascio di sostanze nell'atmosfera.

La tecnologia utilizzata consiste nel trasformare l'energia del vento in energia meccanica attraverso degli impianti eolici, che riproducono il funzionamento dei vecchi mulini a vento. La rotazione prodotta viene utilizzata per azionare gli impianti aerogeneratori.

Rispetto alle configurazioni delle macchine, anche se sono state sperimentate varie soluzioni nelle passate decadi, attualmente la maggioranza degli aerogeneratori sul mercato sono del tipo tripala ad asse

orizzontale, sopravvento rispetto alla torre. La potenza è trasmessa al generatore elettrico attraverso un moltiplicatore di giri o direttamente utilizzando un generatore elettrico ad elevato numero di poli.

## 2.1. UBICAZIONE DELLE OPERE

Gli aerogeneratori di progetto ricadono tutti sul territorio comunale di Sant'Agata di Puglia in località "Viticone Palino, Serro Lucarelli, Monte Rotondo" su un'area posta a Nord-Est del centro urbano ad una distanza di circa 5,5 km in linea d'aria.

Il tracciato del cavidotto esterno attraversa il territorio di Deliceto. La sottostazione di trasformazione ricade sul territorio di Sant'Agata di Puglia, sconfinando nella parte terminale nel Territorio comunale di Deliceto.



Figura 1 - Inquadramento su IGM

Dal punto di vista catastale, l'asse degli aerogeneratori ricade sulle seguenti particelle del Nuovo Catasto Terreni del Comune di Sant'Agata di Puglia:

Dal punto di vista cartografico invece gli aerogeneratori sono collocati alle seguenti coordinate, espresse cons sistema di riferimento WGS 84 UTM 33 Nord.

AEROGENERATORE	X (m)	Y (m)	H (m.s.l.m.)
S03	536991	4556835	318
S05	539069	4556951	306
S06	539958	4557278	299
S08	540850	4558589	292
S09	540387	4559531	299
S10	541000	4558069	289
S11	537973	4556530	303

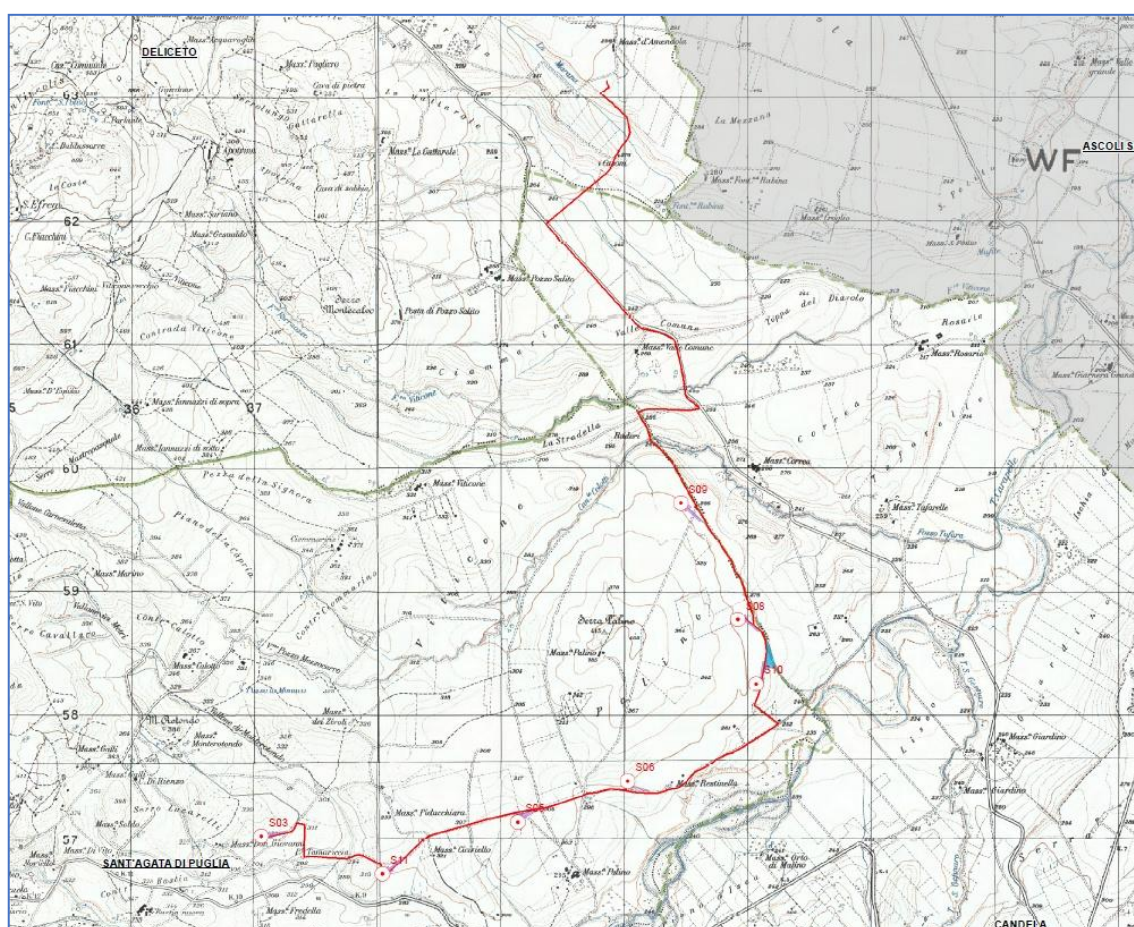
### 3. VALUTAZIONE DEGLI IMPATTI CUMULATIVI

La compresenza di più impianti eolici rende necessaria la **valutazione degli impatti cumulativi** nel paesaggio in cui essi si inseriscono, considerando che, in determinate circostanze, gli effetti prodotti dai generatori sull'ambiente possono essere amplificati.

Tali impatti possono essere di tipo **additivo** o **sinergico**.

Con impatto cumulativo si intende quell'effetto che, col passare del tempo, incrementa progressivamente l'intensità, con un effetto finale simile a quello che si avrebbe con l'incremento dell'agente che causa il danno.

Per impatto sinergico si intende quello che si produce quando l'effetto congiunto della presenza simultanea di vari agenti causa un impatto sull'ambiente maggiore di quello che avrebbero i singoli agenti separatamente. Dello stesso tipo sono quegli effetti che col passare del tempo innescano nuovi impatti sull'ambiente.

Sulla base delle indicazioni metodologiche rivenienti dalla normativa vigente e dalla letteratura scientifica, i principali impatti ambientali derivanti dagli impianti eolici che possono dare luogo a fenomeni cumulativi sono:

- gli impatti visivi e paesaggistici per fenomeni di densità, co-visibilità, effetti sequenziali ed effetto selva;
- gli impatti sul patrimonio culturale ed identitario;
- gli impatti su natura e biodiversità (es. frammentazione di habitat, interferenze con avifauna e chiroterteri);
- i possibili effetti sulla sicurezza e la salute umana (inquinamento acustico ed elettromagnetico, rischio da gittata, ecc.), e
- gli effetti sull'assetto del territorio e sul sistema suolo/sottosuolo.

### 3.1. IMPATTI CUMULATIVI SULLE VISUALI PAESAGGISTICHE

Nello specifico, gli impatti cumulativi causati dagli impianti eolici sono perlopiù di tipo visivo, quindi sono da valutare gli **effetti di densità, co-visibilità, sequenzialità** ed **effetto selva**, che può nascere anche soltanto con un singolo impianto che comprende un numero eccessivo di aerogeneratori.

Come da D.G.R. n.2122 del 23 ottobre 2012, i **criteri** di valutazione degli impatti cumulativi si fondano sul Principio di Precauzione e riguardano l'interazione tra **eolico ed eolico (1)** ed **eolico e fotovoltaico (2)**.

Pertanto nel caso in esame, essendo presenti nell'area altri impianti eolici, si applica il criterio 1; è stato identificato un buffer tracciando una linea perimetrale esterna all'impianto di progetto ad una distanza pari a circa 9 km, cioè 50 volte l'altezza degli aerogeneratori, e si sono stimati, dunque, l'impatto visivo, acustico (dovuto al rumore e alle vibrazioni) e su suolo (per l'occupazione territoriale).

Come richiesto dalla normativa, gli impatti cumulativi sono stati valutati considerando gli aerogeneratori presenti nel buffer.

I risultati sono stati ottenuti considerando le seguenti condizioni di calcolo:

- altezza aerogeneratori parco eolico di progetto: 178 m (111,5m al mozzo + raggio 68,5 m)
- altezza aerogeneratori altri parchi eolici: circa 100 m;
- altezza dell'osservatore: 1,7 m s.l.t.;
- base di calcolo: solo andamento orografico
- campo visuale di 360° in ogni punto del territorio;

Inoltre è stato realizzato il modello 3D dell'impianto eolico al fine di ottenere dei foto-inserimenti quanto più realistici possibile per valutare gli impatti visivi nel paesaggio e gli effetti cumulativi con gli aerogeneratori già presenti.

Per quanto concerne l'effetto cumulato con altri parchi eolici realizzati, il parco eolico in progetto presenta alcune torri eoliche a nord. La torre più vicina dista più di 460 m dal parco in progetto. In linea generale l'impianto in progetto è stato dimensionato in modo da mantenere distanze ampie tra gli aerogeneratori in modo non solo da evitare l'effetto selva, ma con lo scopo di mantenere ampie vedute anche rispetto alla maggior parte degli aerogeneratori già realizzati, permettendo un inserimento coerente col contesto paesaggistico, che manifesta la possibilità di accogliere la presenza delle opere previste.

Analizzando la in fine la presenza di aerogeneratori prossimi all'impianto in progetto, (es l'aerogeneratore posto a nord rispetto alla torre S05 la cui distanza è pari a circa 460 m) la distanza fa sì che l'intervento si ponga in continuità con il parco presente integrandosi pienamente.

Per quanto riguarda l'effetto cumulativo con altri impianti in iter di autorizzazione, dalla verifica si evince la presenza di un parco eolico a OVEST, rispetto all'aerogeneratore S03, da cui dista 3,9 km; mentre a EST rispetto alla torre S10 è presente un gruppo di 3 torri a 1,4 km, così come a est rispetto la torre S09 è presente un gruppo di tre aerogeneratori a 1400 m. A sud è presente una torre a 7,5 km dalla torre S05. A nord rispetto la torre s03 sono presenti alcune torri a 3100 m. Effettuando una verifica dei criteri localizzativi degli impianti in iter autorizzativo, si evince che siano regolati dai medesimi criteri di progettazione seguiti dal parco eolico in progetto, ovvero prevedono una sostanziale regolarità di layout e

interdistanze tali da mantenere quanto più possibili ampie vedute e scongiurare il cosiddetto “effetto selva”, condizioni tali da assicurare una chiara lettura degli elementi caratteristici del paesaggio, sia traguardando da lunga e media distanza e sia in prossimità dell’area di impianto.

Le distanze che intercorrono tra i impianti , gli aerogeneratori del progetto fanno sì che le torri di progetto si pongono in campo avanzato rispetto ai punti di vista rispettivamente valutati dai Comuni di Deliceto e di Ascoli Satriano, che rimangono comunque in aree dominanti altimetricamente rispetto al contesto. Quelli del progetto di nostro interesse sfumano sullo sfondo e risultano parzialmente schermati dall’orografia; così come dalla zona Sud Est della SP102, guardando in direzione Nord/Ovest. Di effetto opposto valutando dalla SP137 in direzione Nord/Est

Si fa presente che la grande interdistanza tra gli aerogeneratori risulta tale da non determinare fenomeni di addensamento, grazie anche alla particolare orografia del territorio

Gli aerogeneratori di progetto e in iter, e in realtà anche quelli esistenti, non interferiscono con la percezione netta dello skyline dei profili collinari dei monti dauni e con quello dei centri abitati.

Alcuni aerogeneratori di progetto si dispongono in campo avanzato rispetto agli impianti esistenti, ma la grande interdistanza evita o riduce al massimo l’incremento di densità o il rischio di determinare “effetto selva”.

In relazione all’esito della verifica, preso atto che qualunque intervento produce una modifica del contesto paesaggistico si può affermare che l’impianto di interesse e quelli già in iter, non sembrano determinare un impatto percettivo potenziale di tipo cumulativo di segno negativo, in particolar modo per quegli impianti già in essere posti a piccola distanza dall’impianto.



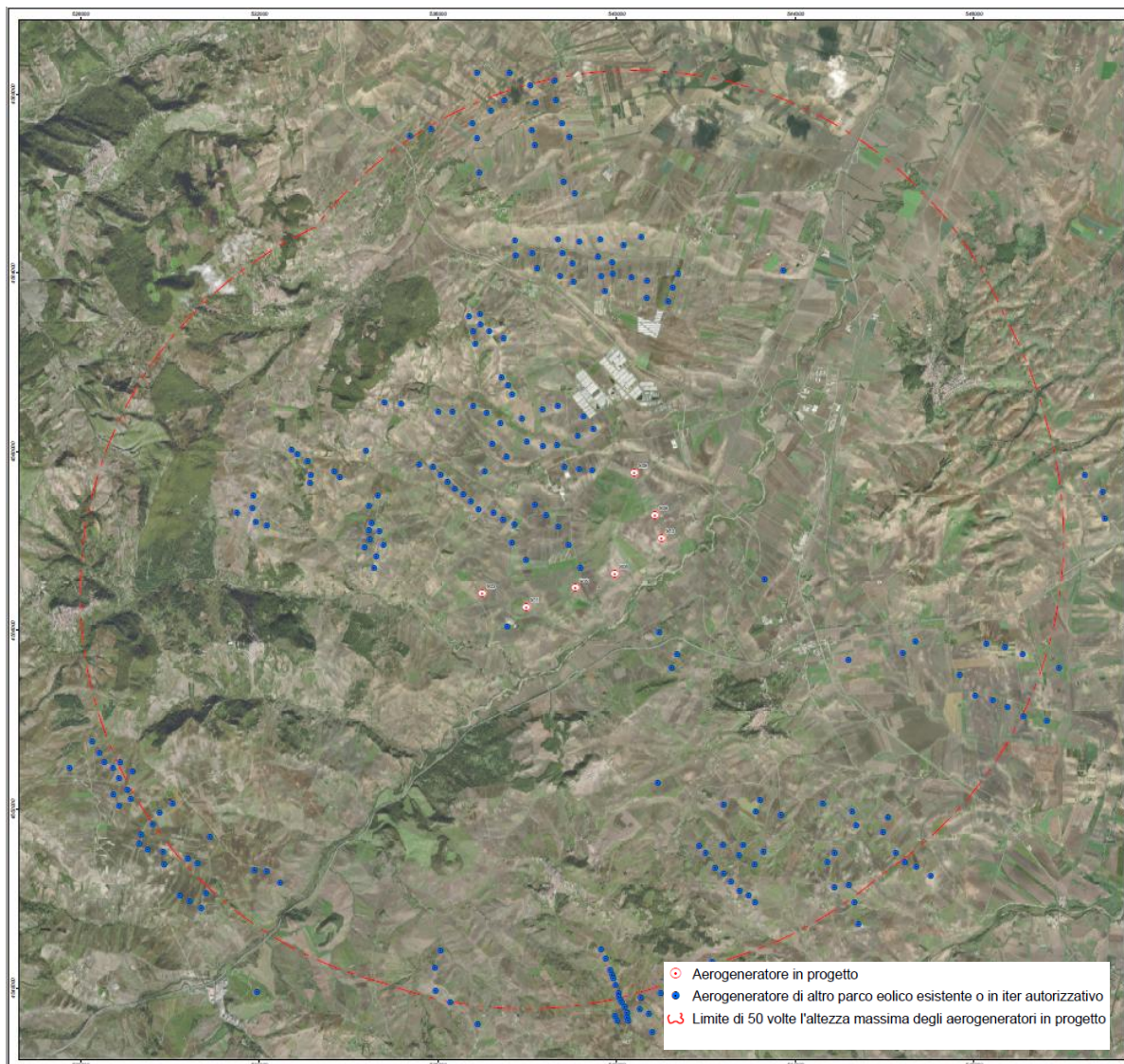

*Figura 2 - Inquadramento del Parco eolico rispetto agli altri aerogeneratori realizzati e in fase autorizzativa*

La valutazione degli effetti cumulati in merito alla visibilità è stata affrontata definendo la Mappa dell'intervisibilità degli impatti cumulativi degli aerogeneratori esistenti e in progetto (fig.3) per ogni punto del territorio per una estensione di 9 km.

La mappa è generata considerando in modo cumulativo gli impatti visivi prodotti sia dei parchi eolici già realizzati e in corso di autorizzazione e sia dagli aerogeneratori in progetto, e si può evincere l'effettivo incremento d'impatto dovuto dagli aerogeneratori in progetto. Le aree campite in ciano, rappresentano le zone del territorio da cui risulterebbero visibili tutti gli aerogeneratori (sia esistenti che di progetto), le aree campite in viola rappresentano le zone del territorio da cui risulterebbero visibili solo gli aerogeneratori esistenti pur realizzando gli aerogeneratori in progetto. In fine in verde, sono campite le aree da cui si vedrebbero solo gli aerogeneratori in progetto. Come visibile, l'incremento di impatto visivo, nel territorio analizzato, prodotto dalla realizzazione degli aerogeneratori in progetto, rappresenta su base percentuale circa lo 0.01 %



Figura 3 - Mappa dell'intervisibilità degli impatti cumulativi degli aerogeneratori esistenti e in progetto

La valutazione è stata fatta anche in relazione ai foto-inserimenti riportati nella presente relazione. Ad ogni modo, nonostante la presenza numerica evidente, si ritiene che l'omogeneità della distribuzione, ma soprattutto la presenza dell'impianto realizzato che ha già mutato la percezione del paesaggio, faccia sì che l'alterazione del paesaggio circostante sia minima e l'impatto visivo attenuato.

Un ulteriore fattore di mitigazione dell'intervento è dato dall'uniformità dell'altezza, del colore e della tipologia degli aerogeneratori previsti rispetto a quelli già presenti, come si evince dai foto-inserimenti. La tipologia di pala prescelta prevede colori tenui tali da integrarsi pienamente nel paesaggio e armonizzarsi con gli altri parchi presenti, evitando distonie evidenti ed elementi che potessero determinare disordine paesaggistico.

L'andamento altimetrico del suolo è un elemento di fondamentale importanza nelle scelte localizzative degli aerogeneratori. La scelta della posizione degli aerogeneratori fa sì che l'impianto appaia come

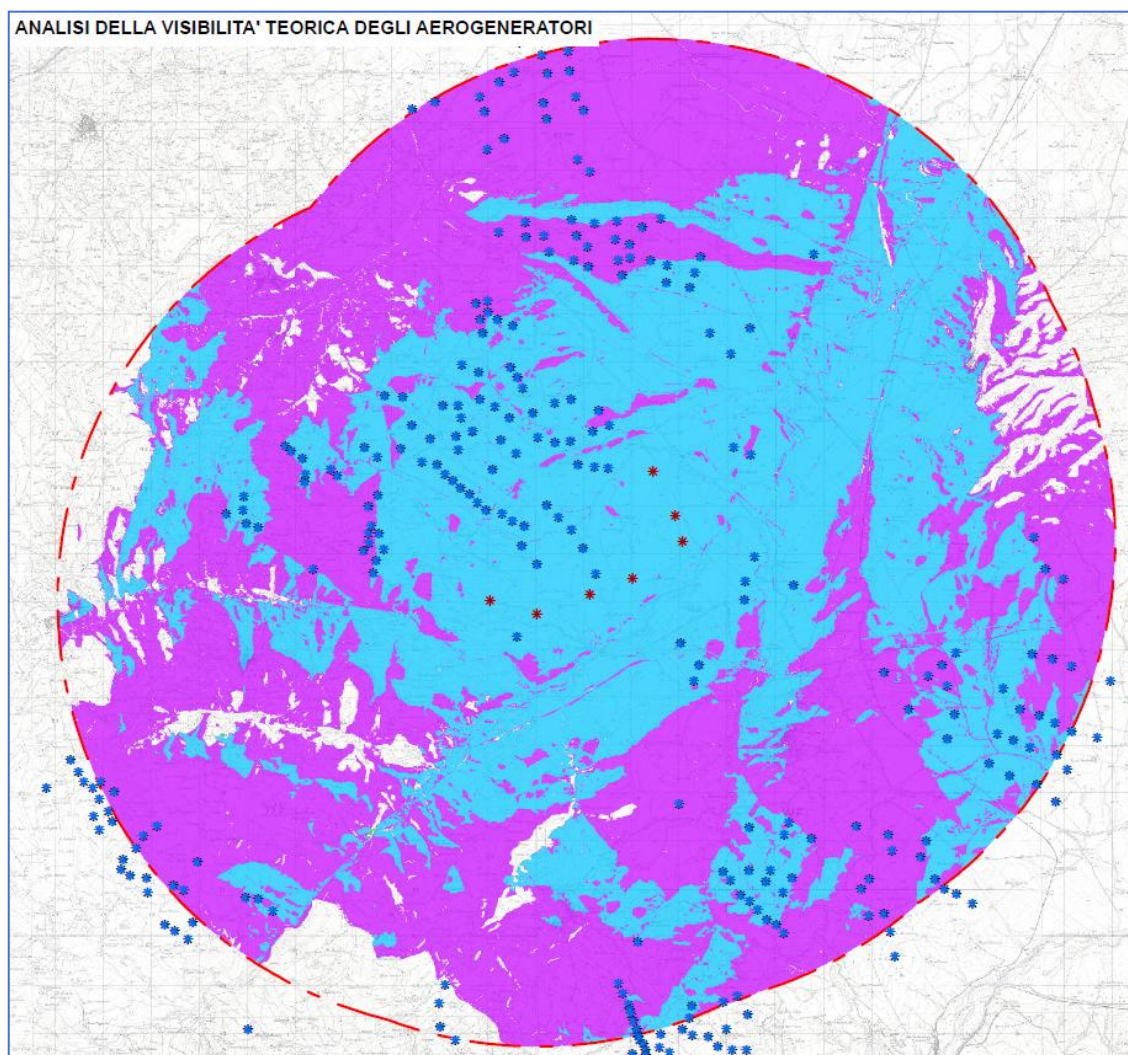
elemento inferiore, non dominante e quindi più accettabile da un punto di vista percettivo in modo tale da non generare disturbo visivo piuttosto che integrazione con il territorio circostante.

Infatti la conformazione orografica del suolo, grazie a zone collinari sparse, mitiga la visibilità delle pale.

Rispetto alle strade si è previsto localizzazioni disposte parallelamente pur conservando le distanze di sicurezza previste dalla normativa regionale in modo da integrare l'impianto con il territorio

Si evidenzia, inoltre, che nella definizione del layout del presente progetto, al fine di evitare il cosiddetto effetto selva, è stata rispettata la distanza minima tra gli aerogeneratori di 3-5 diametri sulla stessa fila e 5-7 diametri su file parallele e tale condizione è stata rispettata anche rispetto agli altri parchi esistenti o autorizzati, essendo le distanze ben oltre superiori.

La scelta delle posizioni delle torri ha tenuto conto della posizione della rete elettrica di allacciamento in modo da ridurre quanto più possibile interventi di collegamento elettrico. Questi comunque, al fine di ridurre l'impatto paesaggistico, saranno realizzati quasi esclusivamente in cavidotto interrato lungo le strade di accesso.

Anche la realizzazione di strade di accesso sarà la minima possibile in modo da ridurre le superfici occupate, privilegiando la rete viaria già presente. Le strade di accesso saranno realizzate in materiale permeabile, evitando elementi dissonanti con il territorio.

Si fa presente che all'interno dell'area convivono attività agricole e attività di produzione energetica in modo armonicamente composto tale da non determinare elementi conflittuali ma integrandosi in modo ordinato ed equilibrato.

L'intervento in progetto, si inserisce quindi in un contesto caratterizzato dalla diversità di caratteri peculiari, ma già modificato e integrato da elementi propri distretto energetico, ormai integrato pienamente con il paesaggio agrario. In tale contesto si inserisce il parco eolico in progetto, che ne diviene non elemento dissonante, ma integrato, senza limitare la lettura dei caratteri peculiari dell'area, tenuto conto anche della reversibilità dell'intervento, se considerata la scala temporale dei caratteri consolidati del paesaggio.

In tale ipotesi progettuale, pertanto, la connotazione e l'uso dei suoli attualmente esistente non subirà significative trasformazioni.

### 3.1.1. Foto inserimenti



*Figura 4 - Individuazione dei punti di presa fotografica dagli elementi sensibili*

È importante evidenziare che in taluni casi, le dimensioni delle torri eoliche sono state volutamente sovradimensionate al fine di poter cautelativamente valutarne un'interferenza maggiore, al fine di dimostrarne comunque un basso impatto visivo. Tale sovradimensionamento è stato sviluppato nello specifico per i Punti di presa Fotografica: 1, 3, 7, 8, 10, 14.

L'analisi della visibilità su tali elementi architettonici rappresentativi del paesaggio è riportata nell'elaborato "VWS-AMB-REL-046\_01-Relazione di Rendering e Fotoinsertimenti".

Si specifica che per :

- A) Ponte romano sul Carapelle: Data l'inaccessibilità diretta al ponte, si valuterà l'impatto visivo dai punti di presa 01-02-03-04
- B) Ponte romano sulla SP101: Dal punto di presa 05.

Stato di fatto – Punto di presa fotografica 1



Rendering di progetto - Stato di fatto – Punto di presa fotografica 1



Strada panoramica SP.102

Stato di fatto – Punto di presa fotografica 2



Rendering di progetto - Stato di fatto – Punto di presa fotografica 2



Strada panoramica SP.102

Stato di fatto – Punto di presa fotografica 3



Rendering di progetto - Stato di fatto – Punto di presa fotografica 3



Strada panoramica SP.102

Stato di fatto – Punto di presa fotografica 4



Rendering di progetto - Stato di fatto – Punto di presa fotografica 4





Strada panoramica SP101 (nei pressi del ponte romano sul Frugno)

Stato di fatto – Punto di presa fotografica 5



Rendering di progetto - Stato di fatto – Punto di presa fotografica 5



Stato di fatto – Punto di presa fotografica 6.1 (prossimità della masseria Palino)



Rendering di progetto - Stato di fatto – Punto di presa fotografica 6.1



Stato di fatto – Punto di presa fotografica 6.2 (prossimità della masseria Palino)



Rendering di progetto - Stato di fatto – Punto di presa fotografica 6.2



Stato di fatto – Punto di presa fotografica 7



Rendering di progetto - Stato di fatto – Punto di presa fotografica 7



Strada panoramica SP101

Stato di fatto – Punto di presa fotografica 8



Rendering di progetto - Stato di fatto – Punto di presa fotografica 8



Stato di fatto – Punto di presa fotografica 9 (nei pressi della Masseria Galli)



Rendering di progetto - Stato di fatto – Punto di presa fotografica 9



Stato di fatto – Punto di presa fotografica 10 (nei pressi della Masseria Galli)



Rendering di progetto - Stato di fatto – Punto di presa fotografica 10



Stato di fatto – Punto di presa fotografica 11 (strada SP 119)



Rendering di progetto - Stato di fatto – Punto di presa fotografica 11



SP 119 nei pressi della Masseria Viticone

Stato di fatto – Punto di presa fotografica 12



Rendering di progetto - Stato di fatto – Punto di presa fotografica 12





Stato di fatto – Punto di presa fotografica 13 – Vista da Sant'Agata di Puglia



Rendering di progetto - Stato di fatto – Punto di presa fotografica 13 – Vista da Sant'Agata di Puglia



Stato di fatto – Punto di presa fotografica 14 – Vista da Ascoli Satriano



Rendering di progetto - Stato di fatto – Punto di presa fotografica 14 – Vista da Ascoli Satriano



Stato di fatto – Punto di presa fotografica 15 – Vista da Candela



Rendering di progetto - Stato di fatto – Punto di presa fotografica 15 – Vista da Candela



### 3.2. IMPATTI CUMULATIVI SUL PATRIMONIO CULTURALE E IDENTITARIO

In termini temporali il paesaggio è determinato da un mutamento subito nel tempo e ne è misura il grado di antropizzazione del territorio.

La sovrapposizione di interventi conferisce all'area di progetto un aspetto, non omogeneo, tipico di aree agricole vicine a centri abitati, con una stratificazione degli interventi dell'uomo sul territorio.

Gli aerogeneratori per la loro configurazione sono visibili in ogni contesto in cui vengono inseriti, in modo più o meno evidente in relazione alla topografia e all'antropizzazione del territorio.

La sovrapposizione di interventi conferisce all'area di progetto un aspetto, non omogeneo, tipico di aree agricole vicine a centri abitati, con una stratificazione degli interventi dell'uomo sul territorio.

Gli aerogeneratori per la loro configurazione sono visibili in ogni contesto in cui vengono inseriti, in modo più o meno evidente in relazione alla topografia e all'antropizzazione del territorio.

Potranno essere effettuati interventi con piantumazioni arboree che limitino la visibilità delle torri eoliche, in particolare nei punti di vista più sensibili, strade di percorrenza, centri abitati.

Dall'analisi riportata nell'elaborato VWS-AMB-REL -045- Analisi di Visibilità” è stato valutato l'impatto visivo del parco rispetto al patrimonio culturale dell'area, da cui si evince la compatibilità del progetto rispetto i beni tutelati, considerando per altro la presenza degli altri aerogeneratori, che costituiscono la condizione *ante operam*.

L'analisi percettiva rispetto ai principali beni tutelati dal PPTR, definiti in quanto posti in posizioni orografiche strategiche, accessibili al pubblico, da cui si gode di visuali panoramiche su paesaggi, luoghi o elementi di pregio, naturali o antropici:

- I belvedere nei centri storici
- I beni architettonici e culturali posizionati in punti strategici

Rispetto ai centri abitati e ai relativi belvedere, si sono considerati i comuni limitrofi, sia per la loro particolare posizione dominante, elevata rispetto all'area di impianto, sia per la distanza, per cui sono stati effettuati dei foto inserimenti rispettivamente dai comuni di Sant'Agata di Puglia (distante circa 5,3 km), di Ascoli Satriano (distante circa 6,7 km) e di Candela (distante circa 4,8 km), dai aree e belvedere in direzione del parco. Si tenga conto che per la particolare conformazione orografica, quasi la totalità del parco non è visibile dal centro urbano di Sant'Agata di Puglia, data la presenza di una collina che ne impedisce la visuale.

Tra i beni posti invece in posizione strategica si sono considerati il ponte romano sul fiume Carapelle (SP 105) e il ponte sul Torrente Frugno (SP 101)., dai quali l'impianto dista rispettivamente circa 1,8 km e 7 km.

Si segnala che nessuno dei centri abitati o punti di interesse dominanti, è posto al centro di coni visuali da salvaguardare così come individuati dal PPTR.

L'area vasta di indagine, pari a 20 km come da DGR 162/2014, si evince la presenza, oltre che degli impianti eolici realizzati o in fase autorizzativa, come indicati nell'elaborato “VWS-AMB-REL -045- Analisi di Visibilità” oltre che al paragrafo precedente, dei seguenti impianti:

- impianto di produzione di energia elettrica da biomassa (paglia) da 25 MW all'interno del sito produttivo di AGRITRE S.r.l., ubicato nel Comune di Sant'Agata di Puglia (FG), località Viticone, che dista 1700 m dall'impianto eolico;
- l'impianto a ciclo combinato di Candela-Deliceto nel sito produttivo di Edison S.P.A.; l'impianto produce energia elettrica utilizzando come combustibile gas locale, integrato con gas naturale e dista 1800 m dall'impianto eolico;
- impianti fotovoltaici



Figura 5- inquadramento FER - fonte sit Puglia

<b>Wind Energy Sant Agata Srl</b> Via Caravaggio, 125 65125 – Pescara windsantagatasrl@legpec.it	<b>PROGETTO PER LA REALIZZAZIONE DI  UN IMPIANTO EOLICO NEL COMUNE DI  SANT'AGATA DI PUGLIA (FG)</b>	Nome del file: <b>VWS-AMB-REL-063_02</b>
---	--	---

Come evidenziato dai foto inserimenti, è possibile valutare come non critica la presenza degli aerogeneratori rispetto il contesto territoriale, considerando anche l'effetto cumulato dalla presenza degli altri impianti, sia eolici che alimentati da altre fonti, grazie alla ampie vedute, tenendo conto anche della distanza reciproca degli aerogeneratori. La particolare conformazione orografica del territorio permette di mantenere una chiara lettura degli elementi caratteristici tanto che il paesaggio è capace di assorbire in modo coerente gli elementi progettuali che sovente possono essere integrati con tutti i segni, gli elementi e le trame che disegnano il paesaggio.

La presenza di impianti eolici, impianti fotovoltaici, impianti alimentati a biomasse (impianto AGRITRE), impianto alimentato a gas (Impianto Edison–Candela) caratterizza il territorio ormai come distretto energetico **integrato pienamente con il paesaggio agrario. In tale contesto si inserisce il parco eolico in progetto, che ne diviene non elemento dissonante, ma integrato, senza limitare la lettura dei caratteri peculiari dell'area, tenuto conto anche della reversibilità dell'intervento, se considerata la scala temporale dei caratteri consolidati del paesaggio e della distanza del parco in progetto da questi impianti.**

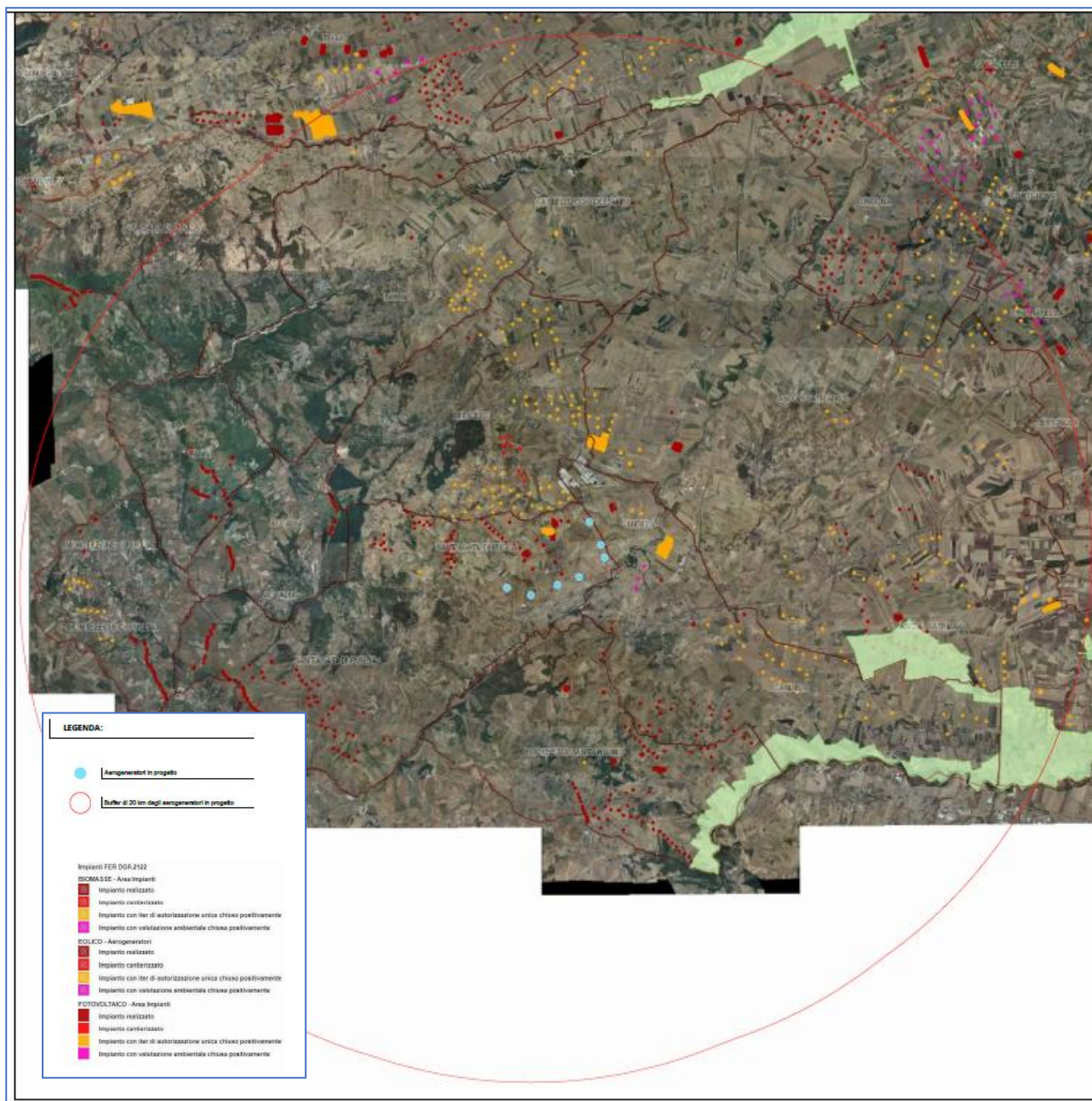
**La realizzazione dell'impianto non preclude l'attuale utilizzo agrario dell'area, ma si integra con esso in quanto le aree occupate dall'impianto sono minime trattandosi di opere puntuali che si sviluppano principalmente in altezza. Inoltre, oltre a consentire alle aziende la continuazione delle attività agricole, parallelamente sono previsti anche delle ricadute occupazionali sia nel breve che nel lungo periodo.**

**La valutazione di compatibilità dell'intervento con le regole di producibilità delle invariante riportate nella Sezione B delle Schede dell'Ambito Paesaggistico n.5.3 "Tavoliere" – Figura territoriale di Lucera e le serre dei monti Dauni, come previsto dalla DGR.162/2014 è riportata in allegato .**



Figura 6 - inquadramento sugli Ambiti Paesaggistici del PPTR

### 3.3. IMPATTI CUMULATIVI SU NATURA E BIODIVERSITÀ

L'intervento tiene conto della presenza di altri aerogeneratori in relazione agli effetti cumulativi rispetto la natura e la biodiversità. In particolare gli aerogeneratori dell'impianto in progetto e la quasi totalità di quelli presenti sono realizzati con torri tubolari, che non forniscono posatoi adatti alla sosta dei rapaci contribuendo alla diminuzione del rischio di collisioni, in oltre la colorazione delle pale permette di aumentare il rischio di collisione da parte dell'avifauna.

La scelta del posizionamento delle torri del parco eolico, in relazione alla presenza degli aerogeneratori presenti, ha evitato di fraporsi ad aree ecologicamente rilevanti al fine di preservare i corridoi ecologici. La realizzazione dell'impianto avverrà in aree agricole evitando la distruzione di siepi, fasce arboree o arbustive. Non è previsto in alcun modo l'espianto di alberi, in ogni modo, qualora fosse necessario espiantare alberi o essenze arboree queste saranno reimpiantate avendo cura di garantire la continuità dei corridoi ecologici.

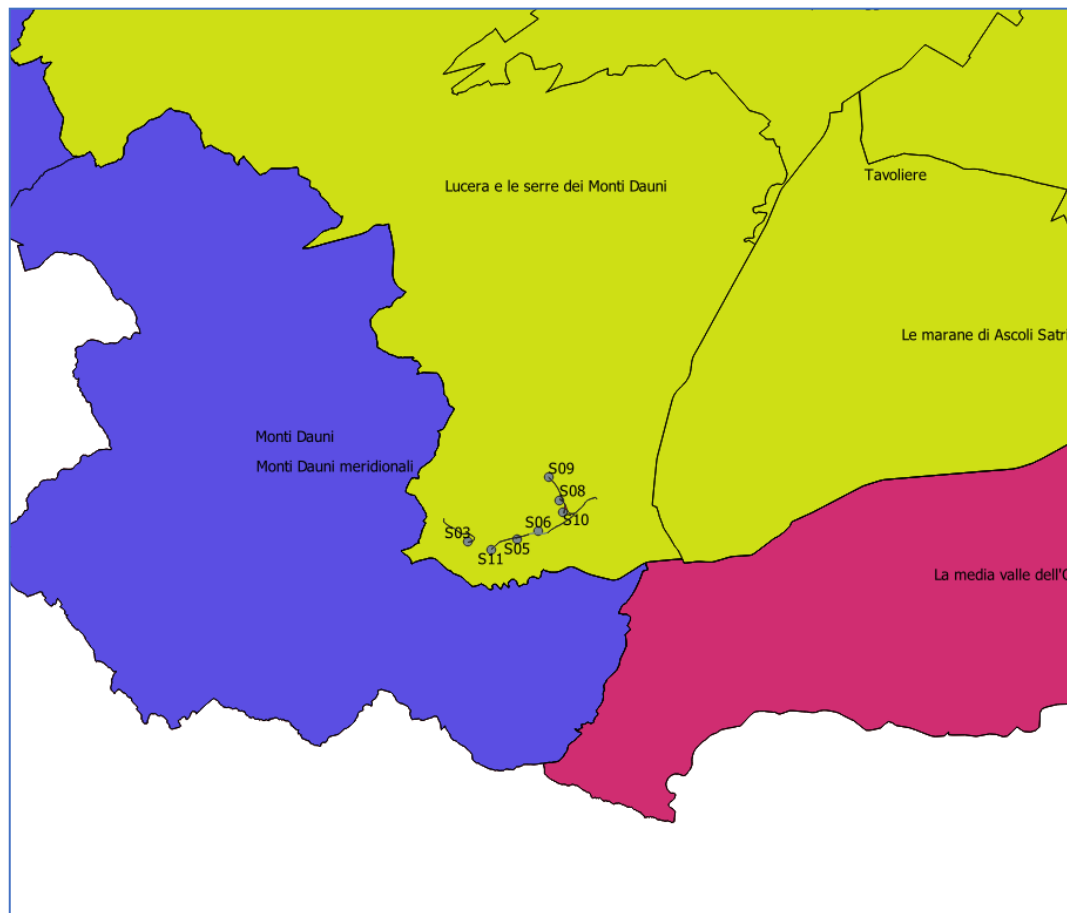
La presenza di altri aerogeneratori nell'area e la contemporanea presenza dell'avifauna testimonia la possibile coesistenza tra la fauna e gli impianti eolici. Pertanto la realizzazione del parco eolico, vista la distanza rispetto agli altri parchi presenti o da realizzare, non determina elemento di disturbo in quanto sono attuate tutte azioni atte a ridurre gli eventuali collisioni con l'impianto (distanza tra gli aerogeneratori per ridurre l'effetto selva tra le torri dell'impianto in progetto e tra queste e le torri di altri impianti, l'uso di torri tubolari e colori tali da mitigare l'effetto "motion smear").

Si evidenzia, inoltre, che nella definizione del layout del presente progetto, al fine di evitare il cosiddetto effetto selva, è stata rispettata la distanza minima tra gli aerogeneratori di 3-5 diametri sulla stessa fila e 5-7 diametri su file parallele e tale condizione è stata rispettata anche rispetto agli altri parchi esistenti o autorizzati, essendo le distanze ben oltre superiori.

Per ciò che concerne le rotte migratorie, le principali in Puglia sono rappresentate dalla zona del Capo d'Otranto e dal Promontorio del Gargano, utilizzati soprattutto come ponte per l'attraversamento dell'Adriatico.

I corsi dei fiumi Ofanto e Carapelle, essendo le uniche aree naturalistiche della zona ed avendo andamento lineare, svolgono una importante funzione di corridoio ecologico. Data la distanza e collocazione di progetto degli aerogeneratori, questa funzione non dovrebbe subire interferenze significative.

#### 3.4. IMPATTI CUMULATIVI SULLA SICUREZZA E SALUTE UMANA

Nella valutazione di impatto acustico previsionale, riportata nell'elaborato VWS-AMB-REL-049, i dati acquisiti tramite il rilievo del rumore di fondo, già contemplano la presenza degli aerogeneratori esistenti.

Si fa presente che tale valutazione è stata realizzata in base alla ISO 9613 nonché in applicazione del criterio differenziale. In oltre per ciascuna sorgente è stato considerato per tutte le direzioni il massimo livello di emissione.

Si può affermare, dunque, che l'interazione dei vari impianti eolici e i rispettivi effetti cumulativi siano del tutto trascurabili, in quanto le valutazioni riportate nello studio riportano valori notevolmente inferiori ai limiti normativi.

Non si ravvisano particolari criticità, relativamente ai cumuli, rispetto al rischio di incolumità pubblica dovuta alla rottura accidentale degli aerogeneratori o parte di essi in considerazione anche della distanza reciproca dei singoli aerogeneratori tra loro e da questi rispetto alle strade e ai singoli recettori.

Per quanto riguarda l'impatto elettromagnetico cumulato per la presenza di altri cavidotti, ad oggi non è possibile stimare la loro presenza, pertanto tale verifica si rimanda ad una ulteriore fase progettuale.

#### 3.5. IMPATTI CUMULATIVI SU SUOLO E SOTTOSUOLO

Gli impatti cumulativi su suolo sono relativamente trascurabili. Analizzando gli effetti del parco di progetto tenendo conto della presenza degli altri generatori, si possono escludere eventi franosi o di alterazione delle condizioni di scorrimento idrico superficiale o ipodermico. Così come per altro riportato nell'elaborato VWS-CIV-REL-024\_01-Relazione geologica, idraulica, sismica e idrogeologica.

Oltre a ciò si esclude anche una pericolosità dovuta alla densità, e quindi alla pressione su suolo vista la distanza delle torre tra di loro, anche rispetto agli altri parchi, che è sempre maggiore di 450 m .

Riguardo l'occupazione territoriale, invece, gli undici aerogeneratori di progetto si estendono su circa 80 ha, di cui solo circa l'5 % è realmente occupato da opere inerenti il parco.

L'impianto si sviluppa in un'aria adeguatamente servita da strade per cui l'ausilio derivante dalla costruzione di nuova viabilità è ridotto e pertanto non influenzerà in modo rilevante l'assetto pedologico



<b>Wind Energy Sant Agata Srl</b> Via Caravaggio, 125 65125 – Pescara windsantagatasrl@legpec.it	PROGETTO PER LA REALIZZAZIONE DI UN IMPIANTO EOLICO NEL COMUNE DI SANT'AGATA DI PUGLIA (FG)	Nome del file: <b>VWS-AMB-REL-063_02</b>
---	---	---

dell'area. Infatti l'accesso agli aerogeneratori sarà realizzato a mezzo di strade di servizio (per una lunghezza complessiva pari a circa 11.500 m) che, per la maggior parte del loro sviluppo, pari a circa 3.500 m, coincidono con strade esistenti mentre la realizzazione ex novo di strade di servizio non supera complessivamente una lunghezza di circa 8.000 m. Per ciò che concerne l'attività agricola nell'area, la sottrazione di suolo agricolo dovuta alla presenza dell'impianto è pari a 32.750 m<sup>2</sup> circa considerando le nuove strade e le piazzole, pari a circa lo 0,04 % pertanto si può considerare trascurabile l'impatto cumulato rispetto l'attività agricola. Anche durante le fasi di installazione non vi saranno particolari effetti negativi sul territorio agricolo.

#### 4. CONCLUSIONI

**In conclusione si deduce che l'impatto cumulativo, dovuto all'inserimento di un nuovo parco eolico, sia limitato e non deturpante per il territorio.**

**SCHEDA DI COMPATIBILITA' INVARIANTI STRUTTURALI DELLA FIGURA TERRITORIALE LUCERA E LE SERRE DEI MONTI DAUNI**

<b>Invarianti Strutturali (sistemi e componenti che strutturano la figura territoriale)</b>	<b>Stato di conservazione e criticità (fattori di rischio ed elementi di vulnerabilità della figura territoriale)</b>	<b>Regole di riproducibilità delle invarianti strutturali</b>	<b>Compatibilità</b>
<p>Il sistema dei principali lineamenti morfologici dell'Alto Tavoliere, costituito da una successione di rilievi collinari dai profili arrotondati che si alternano a vallate ampie e poco profonde modellate dai torrenti che discendono i Monti Dauni.</p> <p>Questi elementi, insieme ai rilievi dell'Appennino ad ovest, rappresentano i principali riferimenti visivi della figura e i luoghi privilegiati da cui è possibile percepire il paesaggio del Tavoliere.</p>	<ul style="list-style-type: none"> <li>- Alterazione e compromissione dei profili morfologici delle scarpate con trasformazioni territoriali quali: cave e impianti tecnologici, in particolare FER;</li> </ul>	<p>Dalla salvaguardia dell'integrità dei profili morfologici che rappresentano riferimenti visuali significativi nell'attraversamento dell'ambito e dei territori contermini;</p>	<p>Dal punto di vista morfologico generale le aree interessate dal posizionamento delle singole turbine, sono definibili come zone apicali delle alture costituenti il paesaggio che nel complesso risulta essere di bassa collina, con topografia blandamente ondulata che si colloca, nello specifico, in un contesto morfologico generale di origine fluvio-lacustre. Il posizionamento degli aerogeneratori non comporta opere di sbancamento o alterazione morfologica del sito. Le piste di nuova realizzazione seguono l'andamento morfologico del terreno escludendo la realizzazione di scavi o riporti. <b>Pertanto l'impianto in progetto non altera l'integrità morfologica del territorio.</b></p>
<p>Il sistema idrografico è costituito dai torrenti che scendono dai Monti Dauni.</p> <p>Questi rappresentano la principale rete di drenaggio e la principale rete di connessione ecologica all'interno della figura;</p>	<ul style="list-style-type: none"> <li>- Occupazione antropica delle superfici naturali degli alvei dei corsi d'acqua (costruzione disordinata di abitazioni, infrastrutture viarie, impianti, aree destinate a servizi), che hanno contribuito a frammentare la naturale costituzione e continuità delle forme del suolo, e a incrementare le condizioni di rischio idraulico;</li> <li>- Interventi di regimazione dei flussi torrentizi come: costruzione di briglie, dighe in particolare quella del Celone, occupazione delle aree di espansione, infrastrutture, o l'artificializzazione di alcuni tratti, che hanno alterato i profili e le dinamiche idrauliche ed ecologiche dei torrenti, nonché l'aspetto paesaggistico;</li> </ul>	<p>Dalla salvaguardia della continuità e integrità dei caratteri idraulici, ecologici e paesaggistici dei torrenti del Tavoliere e dalla loro valorizzazione come corridoi ecologici multifunzionali per la fruizione dei beni naturali e culturali che si sviluppano lungo il loro percorso;</p>	<p>La localizzazione delle torri e delle piste di accesso ha tenuto conto della presenza dei corsi d'acqua, come individuate dalla cartografia IGM 1:25.000, dai reticoli individuati dal PPTR e dalla carta idrogeomorfologica redatta dall'AdB della Puglia. Gli aerogeneratori sono infatti posizionati a distanze non inferiori ai 150 m dai corsi d'acqua e comunque sono esterni dalle aree di esondazione.</p> <p>Per limitare le interferenze con il paesaggio e con il sistema ambientale e idrografico, si è previsto di realizzare il cavidotto interrato su strada esistente o di nuova realizzazione ove possibile, e gli attraversamenti eseguiti mediante TOC (Trivellazione Orizzontale Controllata) in modo da non alterare le condizioni idrologiche e paesaggistiche e da rendere l'intervento il meno invasivo possibile.</p> <p><b>L'intervento pertanto è da considerarsi compatibile.</b></p>
<p>Il sistema agro-ambientale dell'Alto Tavoliere, caratterizzato dalla prevalenza della monocoltura del seminativo, intervallata in corrispondenza dei centri principali dai mosaici agrari periurbani. Le trame, prevalentemente rade, contribuiscono a marcare l'uniformità del paesaggio rurale che si presenta come una vasta distesa ondulata di grano dai forti caratteri di apertura e orizzontalità.</p> <p>Con il progressivo aumento della quota si assiste alla rarefazione del seminativo che progressivamente si alterna alle colture arboree tradizionali (vigneto, oliveto, mandorleto).</p>	<ul style="list-style-type: none"> <li>- I suoli rurali sono progressivamente erosi dall'espansione dell'insediamento di natura residenziale e produttiva.</li> <li>- localizzazioni in campo aperto di impianti fotovoltaici e pale eoliche che contraddicono la natura agricola e il carattere di apertura e orizzontalità del Tavoliere.</li> </ul>	<p>Dalla salvaguardia del carattere distintivo di apertura e orizzontalità delle serre cerealicole dell'Alto Tavoliere: evitando la realizzazione di elementi verticali contraddittori ed impedendo ulteriore consumo di suolo (attorno al capoluogo, ma anche attorno alle borgate della riforma e ai nuclei più densi dell'insediamento rurale), anche attraverso una giusta localizzazione e proporzione di impianti di produzione energetica fotovoltaica ed eolica.</p>	<p>L'intervento risulta essere esterno alle aree del capoluogo e alle borgate della riforma e ai nuclei più densi dell'insediamento rurale. In merito al consumo di suolo si rappresenta che complessivamente l'area destinata all'impianto è di circa 80 ettari, tuttavia la superficie che reca impatto è circoscritta alle aree in cui verranno alloggiati le fondazioni delle torri, a cui si aggiungeranno quelle per la costruzione delle strade e della stazione di trasformazione. Solo l'5 % del territorio risulta fisicamente impegnato tra viabilità di servizio e piazzole di sosta e basamenti degli aerogeneratori. <b>L'intervento è pertanto compatibile</b></p>
<p>Il sistema insediativo, in coerenza con la morfologia, risulta costituito da:</p> <ul style="list-style-type: none"> <li>- I centri maggiori (Lucera e Troia ) che si collocano sui rilievi delle serre e dominano verso est la piana del Tavoliere e verso ovest l'accesso ai rilievi del subappennino;</li> <li>- gli assi stradali lungo le serre che collegano i centri maggiori con i centri dell'Appennino ad ovest e con il capoluogo ad est,</li> <li>- le strade secondarie che si dipartono a raggiera dai centri principali dei rilievi verso i nuclei e i poderi dell'agro sottostante.</li> </ul>	<ul style="list-style-type: none"> <li>- I centri si espandono attraverso ampliamenti che non intrattengono alcun rapporto né con i tessuti consolidati, né con gli spazi aperti rurali circostanti.</li> <li>- Espansioni residenziali e produttive a valle e lungo le principali direttrici radiali.</li> </ul>	<p>Dalla salvaguardia del carattere compatto degli insediamenti che si sviluppano sulle serre (Lucera e Troia) evitando l'espansione insediativa e produttiva a valle e lungo le principali radiali;</p>	<p>Dal punto di vista morfologico generale le aree interessate dal posizionamento delle singole turbine, sono definibili come zone apicali delle alture costituenti il paesaggio che nel complesso risulta essere di bassa collina. L'intervento in oltre è lontano dai comuni di Lucera 36 km e da Troia 24 km circa, e dalle principali radiali che collegano questi comuni con il capoluogo e gli altri centri dell'Appennino. <b>L'intervento è pertanto compatibile.</b></p>
<p>Il sistema delle masserie cerealicole dell'Alto Tavoliere, che rappresentano la tipologia edilizia rurale dominante, e i capisaldi storici del territorio agrario e dell'economia cerealicola prevalente.</p>	<ul style="list-style-type: none"> <li>- Alterazione e compromissione dell'integrità dei caratteri morfologici e funzionali delle masserie storiche attraverso fenomeni di parcellizzazione del fondo o aggiunta di corpi edilizi incongrui;</li> </ul>	<p>Dalla salvaguardia e recupero dei caratteri morfologici del sistema delle masserie cerealicole storiche del Tavoliere; nonché dalla sua valorizzazione per la ricezione turistica e la produzione di qualità (agriturismi);</p>	<p>Dal punto di vista morfologico generale le aree interessate dal posizionamento delle singole turbine, sono definibili come zone apicali delle alture costituenti il paesaggio che nel complesso risulta essere di bassa collina, con topografia blandamente</p>

	- abbandono e progressivo deterioramento dell'edilizia e degli spazi di pertinenza.		ondulata che si colloca, nello specifico, in un contesto morfologico generale di origine fluvio-lacustre. Il posizionamento degli aerogeneratori non comporta opere di sbancamento o alterazione morfologica del sito. Le piste di nuova realizzazione seguono l'andamento morfologico del terreno escludendo la realizzazione di scavi o riporti. Pertanto <b>l'impianto in progetto non altera l'integrità morfologica del territorio.</b> In oltre vista la distanza dalle masserie (es. Masseria Palino – 560 m) non si prevede la compromissione dell'integrità dei caratteri morfologici, considerando che la produzione cerealicola non viene alterata e vista la possibilità di utilizzare le aree limitrofe all'impianto. In oltre l'occupazione del suolo per la realizzazione dell'impianto è minimo. <b>Nel complesso l'intervento risulta essere compatibile.</b>
Il sistema di tracce e manufatti quali testimonianze delle attività storicamente prevalenti legate alla pastorizia e alla transumanza (tratturi e poste).	- Abbandono e progressivo deterioramento delle strutture, dei manufatti e dei segni delle pratiche rurali tradizionali dell'altopiano;	Dalla salvaguardia del patrimonio rurale storico e dei caratteri tipologici ed edilizi tradizionali;	La realizzazione del parco eolico non prevede nessuna alterazione o deterioramento delle strutture, dei manufatti e dei segni delle pratiche rurali tradizionali, trattandosi della realizzazione delle torri eoliche, del cavidotto interrato e delle piste di accesso, all'impianto, queste ultime realizzate privilegiando le piste e la viabilità già presente. <b>Nel complesso l'intervento risulta essere compatibile.</b>
La struttura insediativa rurale dell'Ente Riforma costituita da: - la scacchiera delle divisioni fondiariale e le schiere ordinate dei poderi; Questi elementi costituiscono manufatti di alto valore storico testimoniale dell'economia agricola;	- abbandono e progressivo deterioramento dell'edilizia e dei manufatti della riforma; - ispessimento delle borgate rurali e dei centri di servizio della Riforma attraverso processi di dispersione insediativa di tipo lineare;	Dal recupero e valorizzazione delle tracce e delle strutture insediative che caratterizzano i paesaggi storici della riforma fondiaria (quotizzazioni, poderi, borghi);	L'intervento è sufficientemente distante dalle strutture insediative che caratterizzano i paesaggi storici della riforma fondiaria (quotizzazioni, poderi, borghi). L'impianto dista più di 900 m dal borgo Monte Rotondo, non vi sono invece poderi o quotizzazioni nel raggio di 1,5 km dall'impianto. <b>Nel complesso l'intervento risulta essere compatibile.</b>