

REGIONE  
PUGLIA



COMUNE DI SPINAZZOLA (BAT)

Località "Masseria Capo Posto"

REGIONE  
BASILICATA

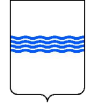

Provincia  
B.A.T.



COMUNE DI MONTEMILONE (PZ)

Località "La Sterpara"

Provincia  
Potenza



**PROGETTO DEFINITIVO RELATIVO ALLA REALIZZAZIONE DI UN  
IMPIANTO EOLICO COSTITUITO DA 11 AEROGENERATORI E  
DALLE RELATIVE OPERE DI CONNESSIONE ALLA R.T.N.**

STUDIO PRELIMINARE AMBIENTALE - QUADRO DI  
RIFERIMENTO AMBIENTALE

ELABORATO  
AM01  
AMB

PROPONENTE:



ITW  
Spinazzola 1

**ITW SPINAZZOLA 1 S.R.L.**

Sede Legale Via Del Gallitello, 89

85100 Potenza (PZ)

P.IVA 02054880766

CONSULENZA:



Via della Resistenza, 48 - 70125 Bari tel. 080 3219948 fax. 080 2020986

Dott. Ing. Alessandro Antezza



Arch. Berardina Boccuzzi

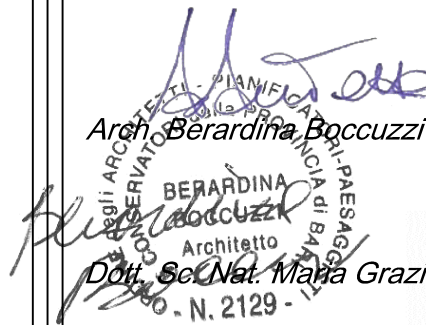

Dott. Sc. Nat. Maria Grazia Fracalvieri

II DIRETTORE TECNICO

Dott. Ing. Orazio Tricarico



EM./REV.	DATA	REDATTO	VERIFICATO	APPROVATO	DESCRIZIONE
1	DIC 2019	B.B. - M.G.F.	A.A.	O.T.	Progetto definitivo

Progetto	<i>PROGETTO DEFINITIVO RELATIVO ALLA REALIZZAZIONE DI UN IMPIANTO EOLICO COSTITUITO DA 11 AEROGENERATORI E DALLE RELATIVE OPERE DI CONNESSIONE ALLA R. T.N.</i>				
Regione	<i>Puglia - Basilicata</i>				
Comune	<i>Spinazzola (Provincia BAT – Regione Puglia) – Montemilone (Provincia PZ – Regione Basilicata)</i>				
Proponente	<i>ITW SPINAZZOLA 1 S.R.L. Sede Legale Via Del Gallitello, 89 85100 Potenza (PZ)</i>				
Redazione SIA	<i>ATECH S.R.L. – Società di Ingegneria e Servizi di Ingegneria Sede Legale Via della Resistenza 48 70125 Bari (BA)</i>				
Documento	<i>Studio di Impatto Ambientale – Quadro Riferimento Ambientale</i>				
Revisione	<i>00</i>				
Emissione	<i>Dicembre 2019</i>				
Redatto	<i>B.B. - M.G.F. – ed altri</i>	Verificato	<i>A.A.</i>	Approvato	<i>O.T.</i>

Redatto: Gruppo di lavoro	<i>Ing. Alessandro Antezza Arch. Berardina Boccuzzi Ing. Alessandrina Ester Calabrese Ing. Sara Calabritta Arch. Claudia Cascella Dott. Naturalista Maria Grazia Fracalvieri Ing. Emanuela Palazzotto Ing. Orazio Tricarico</i>				
Verificato:	<i>Ing. Alessandro Antezza (Socio di Atech srl)</i>				
Approvato:	<i>Ing. Orazio Tricarico (Amministratore Unico e Direttore Tecnico di Atech srl)</i>				

*Questo rapporto è stato preparato da Atech Srl secondo le modalità concordate con il Cliente, ed esercitando il proprio giudizio professionale sulla base delle conoscenze disponibili, utilizzando personale di adeguata competenza, prestando la massima cura e l'attenzione possibili in funzione delle risorse umane e finanziarie allocate al progetto.*

*Il quadro di riferimento per la redazione del presente documento è definito al momento e alle condizioni in cui il servizio è fornito e pertanto non potrà essere valutato secondo standard applicabili in momenti successivi. Le stime dei costi, le raccomandazioni e le opinioni presentate in questo rapporto sono fornite sulla base della nostra esperienza e del nostro giudizio professionale e non costituiscono garanzie e/o certificazioni. Atech Srl non fornisce altre garanzie, esplicite o implicite, rispetto ai propri servizi.*

*Questo rapporto è destinato ad uso esclusivo di ITW SPINAZZOLA 1 S.R.L., Atech Srl non si assume responsabilità alcuna nei confronti di terzi a cui venga consegnato, in tutto o in parte, questo rapporto, ad esclusione dei casi in cui la diffusione a terzi sia stata preliminarmente concordata formalmente con Atech Srl.*

*I terzi sopra citati che utilizzino per qualsivoglia scopo i contenuti di questo rapporto lo fanno a loro esclusivo rischio e pericolo.*

*Atech Srl non si assume alcuna responsabilità nei confronti del Cliente e nei confronti di terzi in relazione a qualsiasi elemento non incluso nello scopo del lavoro preventivamente concordato con il Cliente stesso.*



<b>1. PREMESSA.....</b>	<b>1</b>
<b>2. QUADRO DI RIFERIMENTO AMBIENTALE .....</b>	<b>2</b>
<b>2.1. INQUADRAMENTO GENERALE DELL'AREA VASTA</b>	<b>4</b>
<b>2.1. INQUADRAMENTO DELL'AREA DI PROGETTO</b>	<b>7</b>
<b>2.1. AMBIENTE FISICO</b>	<b>8</b>
2.1.1. STATO DI FATTO	8
2.1.2. IMPATTI POTENZIALI	15
2.1.3. MISURE DI MITIGAZIONE	21
<b>2.2. AMBIENTE IDRICO</b>	<b>23</b>
2.2.1. STATO DI FATTO	23
2.2.2. IMPATTI POTENZIALI	26
2.2.3. MISURE DI MITIGAZIONE	28
<b>2.3. SUOLO E SOTTOSUOLO</b>	<b>30</b>
2.3.1. STATO DI FATTO	30
2.3.2. IMPATTI POTENZIALI	32
2.3.3. MITIGAZIONI	33
<b>2.4. VEGETAZIONE FLORA E FAUNA</b>	<b>33</b>
2.4.1. STATO DI FATTO	33
2.4.2. IMPATTI POTENZIALI	39
2.4.3. MISURE DI MITIGAZIONE	44
<b>2.5.</b>	<b>44</b>
<b>2.6. PAESAGGIO E PATRIMONIO CULTURALE</b>	<b>45</b>
2.6.1. STATO DI FATTO	45
2.6.2. IMPATTI POTENZIALI	50
2.6.3. MISURE DI MITIGAZIONE	76
<b>2.7. AMBIENTE ANTROPICO</b>	<b>77</b>
2.7.1. STATO DI FATTO	77
2.7.2. IMPATTI POTENZIALI	77
2.7.3. MISURE DI MITIGAZIONE	79



<b>3.STIMA DEGLI EFFETTI.....</b>	<b>81</b>
<b>3.1. RANGO DELLE COMPONENTI AMBIENTALI</b>	<b>83</b>
<b>3.2. RISULTATI DELL'ANALISI DEGLI IMPATTI AMBIENTALI</b>	<b>84</b>
<b>4.STUDIO DEGLI IMPATTI CUMULATIVI .....</b>	<b>87</b>
<b>4.1. IMPATTO CUMULATIVI SULLE VISUALI PAESAGGISTICHE</b>	<b>93</b>
<b>4.2. IMPATTO SU PATRIMONIO CULTURALE E IDENTITARIO</b>	<b>97</b>
<b>4.3. IMPATTI CUMULATIVI SU NATURA E BIODIVERSITÀ</b>	<b>97</b>
<b>4.4. IMPATTO ACUSTICO CUMULATIVO</b>	<b>100</b>
<b>4.5. IMPATTI CUMULATIVI SU SUOLO E SOTTOSUOLO</b>	<b>100</b>
<b>5.CONCLUSIONI .....</b>	<b>103</b>
<b>6.APPENDICE 1 – MATRICI AMBIENTALI.....</b>	<b>105</b>





## 1. PREMESSA

Il presente documento costituisce il **Quadro di Riferimento Ambientale**, redatto ai sensi dell'art. 22 del D.Lgs. 152/06 e ss.mm.ii. e dell'art. 8 della L.R. n. 11 del 12/06/2001 e ss.mm.ii., nell'ambito dell'istanza di Valutazione di Impatto Ambientale avente in oggetto la **realizzazione di un parco eolico costituito da 11 turbine, di potenza complessiva pari a 70 MW, da realizzarsi nel Comune di Spinazzola (BAT), in Regione Puglia, e relative opere di connessione alla RTN** da ubicarsi nel **Comune di Montemilone (PZ), in Regione Basilicata**.

La società proponente è la **ITW SPINAZZOLA 1 srl**, con sede in Potenza in via del Gallitello 89, P. IVA 02054880766.

Tale opera si inserisce nel quadro istituzionale di cui al *D.Lgs. 29 dicembre 2003, n. 387 "Attuazione della direttiva 2001/77/CE relativa alla promozione dell'energia elettrica prodotta da fonti energetiche rinnovabili nel mercato interno dell'elettricità"* le cui finalità sono:

- promuovere un maggior contributo delle fonti energetiche rinnovabili alla produzione di elettricità nel relativo mercato italiano e comunitario;
- promuovere misure per il perseguimento degli obiettivi indicativi nazionali;
- concorrere alla creazione delle basi per un futuro quadro comunitario in materia;
- favorire lo sviluppo di impianti di microgenerazione elettrica alimentati da fonti rinnovabili, in particolare per gli impieghi agricoli e per le aree montane.

Il layout dell'impianto è costituito da **11 turbine eoliche** ciascuna avente **diametro rotore pari a 170 m e altezza al mozzo di 115 metri**.

L'energia prodotta dagli aerogeneratori sarà raccolta dalla cabina di consegna d'impianto, dotata di trasformatore MT/AT, da realizzarsi in adiacenza alla futura stazione di consegna utente da ubicarsi nel territorio del comune di Montemilone, in provincia di Potenza ed in regione Basilicata.

La società proponente, e con essa chi scrive, è convinta della validità della proposta formulata e della sua compatibilità ambientale, e pertanto vede nella redazione del presente documento e degli approfondimenti ad esso allegati un'occasione per approfondire le tematiche specifiche delle opere che si andranno a realizzare.



## **2. QUADRO DI RIFERIMENTO AMBIENTALE**

Nella presente relazione vengono individuate e definite le diverse componenti ambientali nella condizione in cui si trovano (ante operam) ed in seguito alla realizzazione dell'intervento (post operam).

Gli elementi quali-quantitativi posti alla base della identificazione effettuata sono stati acquisiti con un approccio "attivo", derivante sia da specifiche indagini, concretizzatesi con lo svolgimento di diversi sopralluoghi, che da un approfondito studio della bibliografia esistente e della letteratura di settore.

Con riferimento ai fattori ambientali interessati dal progetto, sono stati in particolare approfonditi i seguenti aspetti:

- l'ambito territoriale, inteso come sito di area vasta, ed i sistemi ambientali interessati dal progetto (sia direttamente che indirettamente) entro cui è da presumere che possano manifestarsi effetti significativi sulla qualità degli stessi;
- i livelli di qualità preesistenti all'intervento per ciascuna componente ambientale interessata e gli eventuali fenomeni di degrado delle risorse in atto;
- i sistemi ambientali interessati, ponendo in evidenza le eventuali criticità degli equilibri esistenti;
- le aree, i componenti ed i fattori ambientali e le relazioni tra essi esistenti che in qualche maniera possano manifestare caratteri di criticità;
- gli usi plurimi previsti dalle risorse, la priorità degli usi delle medesime, e gli ulteriori usi potenziali coinvolti dalla realizzazione del progetto;
- i potenziali impatti e/o i benefici prodotti sulle singole componenti ambientali connessi alla realizzazione dell'intervento;
- gli interventi di mitigazione e/o compensazione, a valle della precedente analisi, ai fini di limitare gli inevitabili impatti a livelli accettabili e sostenibili.

In particolare, conformemente alle previsioni della vigente normativa, sono state dettagliatamente analizzate le seguenti componenti e i relativi fattori ambientali:

- a) *l'ambiente fisico*: attraverso la caratterizzazione meteorologica e della qualità dell'aria;
- b) *l'ambiente idrico*: ovvero le acque superficiali e sotterranee, considerate come componenti, come ambienti e come risorse;



- c) il suolo e il sottosuolo: intesi sotto il profilo geologico, geomorfologico e pedologico nel quadro dell'ambiente in esame, ed anche come risorse non rinnovabili;
- d) gli ecosistemi naturali: la flora e la fauna: come formazioni vegetali ed associazioni animali, emergenze più significative, specie protette ed equilibri naturali;
- e) il paesaggio e patrimonio culturale: esaminando gli aspetti morfologici e culturali del paesaggio, l'identità delle comunità umane e i relativi beni culturali;
- f) la salute pubblica: considerata in rapporto al rumore, alle vibrazioni ed alle emissioni pulviscolari nell'ambiente sia naturale che umano.

Definite le singole componenti ambientali, per ognuna di esse sono stati individuati gli elementi fondamentali per la caratterizzazione, articolati secondo il seguente ordine:

- **stato di fatto:** nel quale viene effettuata una descrizione della situazione della componente prima della realizzazione dell'intervento;
- **impatti potenziali:** in cui vengono individuati i principali punti di attenzione per valutare la significatività degli impatti in ragione della probabilità che possano verificarsi;
- **misure di mitigazione, compensazione e ripristino:** in cui vengono individuate e descritte le misure poste in atto per ridurre gli impatti o, laddove non è possibile intervenire in tal senso, degli interventi di compensazione di impatto.

Per quanto attiene l'analisi degli impatti, la L.R. n° 11/2001 e s.m.i. prevede che uno Studio di Impatto Ambientale contenga "la descrizione e la valutazione degli impatti ambientali significativi positivi e negativi nelle fasi di attuazione, di gestione, di eventuale dismissione delle opere e degli interventi...".

La valutazione degli impatti è stata, quindi, effettuata nelle tre distinte fasi, tecnicamente e temporalmente differenti tra loro, che caratterizzano l'intervento:

- **fase di cantiere,** corrispondente alla costruzione dell'impianto fino al suo collaudo;
- **fase di esercizio,** relativa alla produzione di energia elettrica da fonte solare;
- **fase di dismissione,** anch'essa dipendente dalle dimensioni dell'impianto, necessaria allo smontaggio dei pannelli ed al ripristino dello stato iniziale dei luoghi.

Infine, una volta effettuata l'analisi degli impatti in fase di cantiere, sono state individuate le misure di mitigazione e/o compensazione in maniera da:



- inserire in maniera armonica l'impianto nell'ambiente;
- minimizzare l'effetto dell'impatto visivo;
- minimizzare gli effetti sull'ambiente durante la fase di cantiere;
- "restaurare" sotto il profilo ambientale l'area del sito.

Nei paragrafi che seguono gli elementi sopra richiamati verranno analizzati nel dettaglio, anche con l'ausilio degli elaborati grafici allegati alla presente relazione.

### **2.1. Inquadramento generale dell'area vasta**

L'area di intervento è inserita interamente nel territorio rurale di Spinazzola (BAT – Regione Puglia), comune situato a confine con la Regione Basilicata, distante circa 80 Km da Bari e 65 Km da Matera.

Il comune di Spinazzola è passato recentemente dalla Provincia di Bari alla Provincia BAT, istituita con Legge 148/2004 dell'11 giugno 2004, che è una delle tre nuove province italiane.

Il territorio comunale di Spinazzola è posto, come si evince dalla figura seguente, a confine tra le Murge Alte, che rappresentano la parte settentrionale del promontorio murgiano esteso completamente in ambito pugliese, e la Fossa Bradanica, che prosegue verso il territorio lucano.





**Figura 2-1: Aree caratteristiche della Regione Puglia**

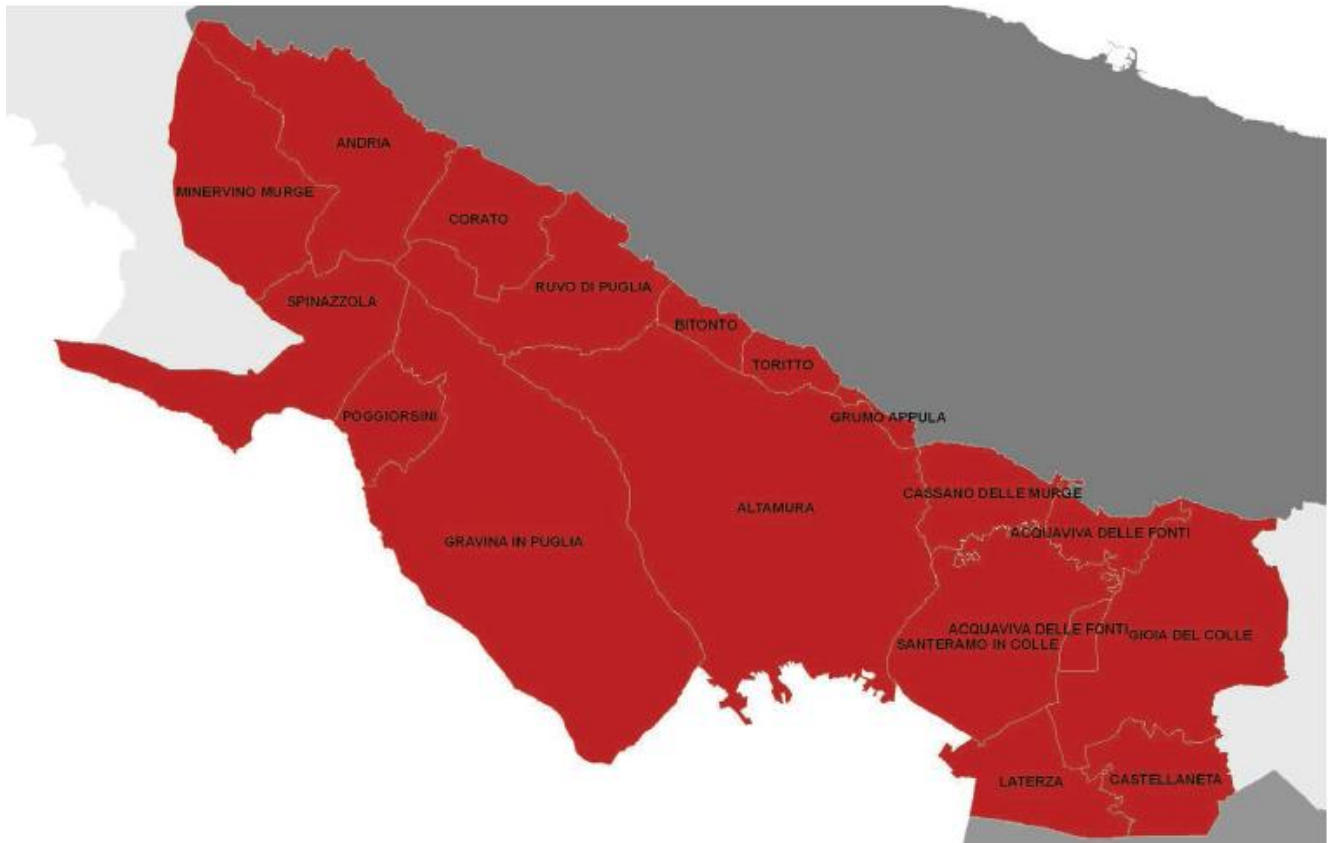

**Figura 2-2: Individuazione dell'ambito dell'Alta Murgia – fonte PPTR Regione Puglia**

**L'ambito dell'Alta Murgia** è caratterizzato dal rilievo morfologico dell'altopiano e dalla prevalenza di vaste superfici a pascolo e a seminativo che si sviluppano fino alla fossa bradanica.

La delimitazione dell'ambito si è attestata quindi principalmente lungo gli elementi morfologici costituiti dai gradini murgiani nord-orientale e sud-occidentale che rappresentano la linea di demarcazione netta tra il paesaggio dell'Alta Murgia e quelli limitrofi della Puglia Centrale e della Valle dell'Ofanto, sia da un punto di vista dell'uso del suolo (tra il fronte di boschi e pascoli dell'altopiano e la matrice olivata della Puglia Centrale e dei vigneti della Valle dell'Ofanto), sia della struttura insediativa (tra il vuoto insediativo delle Murge e il sistema dei centri corrispondenti della costa barese e quello lineare della Valle dell'Ofanto).



## 2.1. Inquadramento dell'area di progetto

Il progetto in esame prevede l'ubicazione del parco eolico all'interno dei limiti amministrativi dei comuni di Venosa, Montemilone e Spinazzola, nella Fossa Bradanica.

Il parco si compone di 11 aerogeneratori con potenza nominale massima 6,8 MW l'uno, per una potenza complessiva nominale a regime dell'impianto di 70 MW.

Gli 11 aerogeneratori, situati in località "Santa Lucia" ai confini sud del territorio comunale di Spinazzola, le coordinate geografiche nel sistema UTM (WGS84; Fuso 33) ove sono posizionati gli aerogeneratori sono le seguenti:

WTG	E	N
01	589405	4532213
02	589762	4533284
03	588555	4532846
04	587969	4533500
05	588780	4533511
06	588367	4534256
07	586875	4534603
08	586143	4534735
09	585238	4535474
10	584597	4535045
11	585260	4534518

**Figura 2-3: Coordinate sistema UTM (WGS84; Fuso 33) degli aerogeneratori**

Il sito ha un'altimetria media di 400 m.s.l.m. ed è interamente interessato da coltivazioni agricole.



## **2.1. Ambiente fisico**

### **2.1.1. Stato di fatto**

La caratterizzazione dell'ambiente fisico è stata effettuata attraverso vari approfondimenti relativamente agli aspetti climatici tipici dell'area vasta di interesse.

La definizione dell'assetto meteorologico, in cui si colloca una zona geografica, è necessaria a mettere in evidenza quei fattori che regolano e controllano la dinamica atmosferica. I fattori climatici, essenziali ai fini della comprensione della climatologia dell'area in cui è inserito il progetto e di cui di seguito si riportano le principali caratteristiche, sono rappresentati dalle temperature, dalle precipitazioni e dalla ventosità, che interagiscono fra loro influenzando le varie componenti ambientali di un ecosistema.

L'aspetto climatologico è importante, inoltre, al fine della valutazione di eventuali modifiche sulla qualità dell'aria dovute all'inserimento dell'opera in oggetto; l'inquinamento atmosferico è causato, infatti, da gas nocivi e da polveri immesse nell'aria che minacciano la salute dell'uomo e di altri esseri viventi, nonché l'integrità dell'ambiente.

Il sito di interesse ricade nell'**area climatica n. 18** della Regione Puglia (cfr. figura seguente); tutte le aree sono delimitate con riferimento ai valori medi, sia annui (misurati con l'indice DIC = Deficit Idrico Climatico) che mensili, dei parametri climatici più significativi (temperature minime e massime, piovosità, evapotraspirazione di riferimento).

Esso risulta dunque caratterizzato da condizioni climatiche pressoché uniformi, con un valore di DIC non eccessivamente elevato (586 mm), leggermente inferiore alla piovosità totale annua (597 mm), con un periodo siccitoso che va dall'inizio di giugno alla fine di agosto, con piovosità durante i mesi estivi non inferiore a 28 mm e temperature minime e massime medie annue pari a 10.2° C e a 19.2°C rispettivamente.





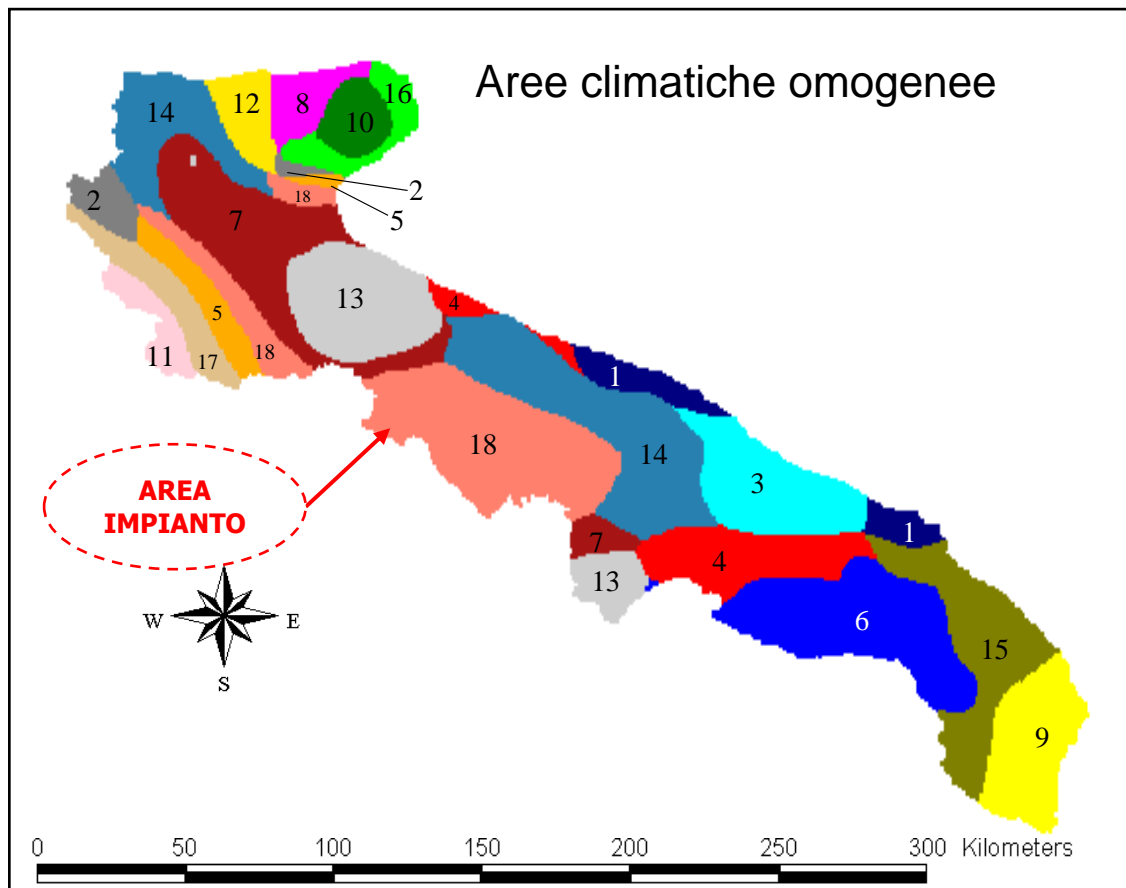

**Figura 2-4: aree climatiche omogenee della Regione Puglia**

### Temperature e precipitazioni

Il sito ricade nell'area climatica omogenea contrassegnata dal numero 18, caratterizzato da condizioni climatiche pressoché uniformi, con un valore di DIC non eccessivamente elevato (586 mm), leggermente inferiore alla piovosità totale annua (597 mm), con un periodo siccitoso che va dall'inizio di giugno alla fine di agosto, con piovosità durante i mesi estivi non inferiore a 28 mm e temperature minime e massime medie annue pari a 10.2° C e a 19.2°C rispettivamente



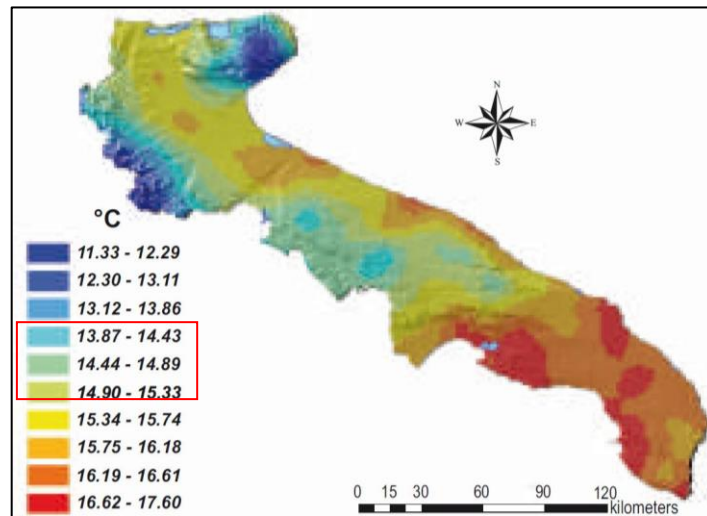

**Figura 2-5: Mappa delle temperature medie annuali della Puglia**

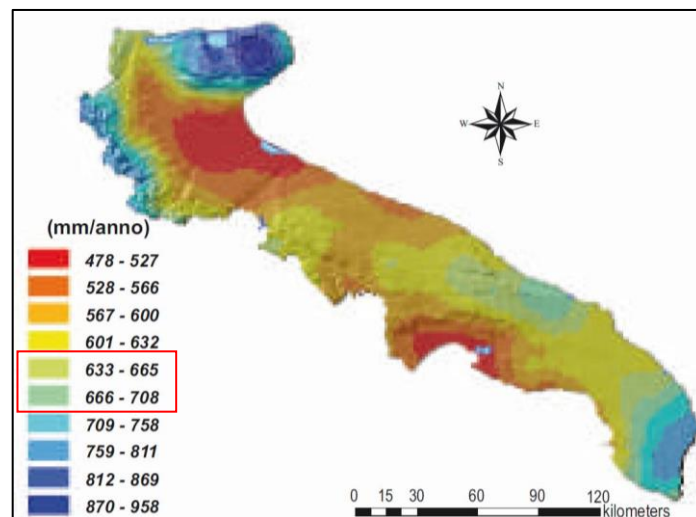

**Figura 2-6: Mappa delle precipitazioni medie annuali della Puglia**

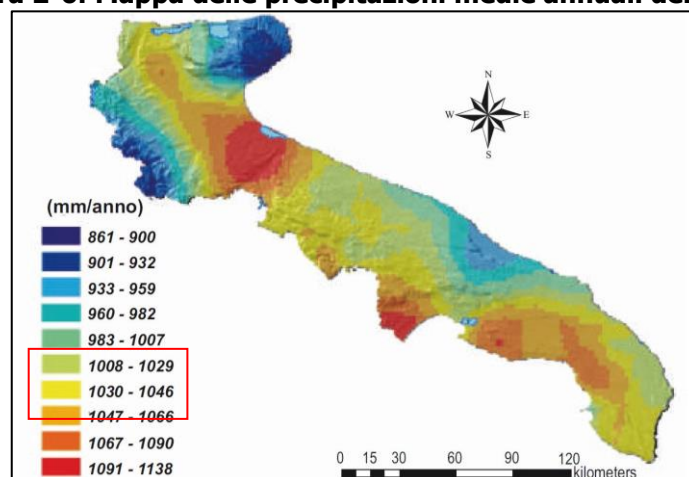

**Figura 2-7: Mappa della distribuzione spaziale sul territorio pugliese dell'evapotraspirazione di riferimento (ET0) media annua**



Qualità dell'aria

Lo stato di qualità dell'aria viene definito valutando le concentrazioni dei singoli inquinanti dell'aria, espresse sotto forma di differenti parametri statistici (medie giornaliere, annuali ecc.) e confrontandole con i rispettivi "valori limite" imposti da diversi testi normativi, in particolare il DM 60 del 2/4/2002, il D.Lgs. 183/2004 per quanto riguarda l'O<sub>3</sub> ed il D PR 203/88 per le concentrazioni di NO<sub>2</sub>.

L'Agenzia Regionale Per la Protezione e Prevenzione dell'Ambiente (ARPA Puglia) redige annualmente la **Relazione sulla qualità dell'aria in Puglia**. Nello specifico per lo studio della qualità dell'aria vengono analizzati i seguenti indicatori:

Subtematica	Nome indicatore	DPSIR	Fonte dei Dati
Qualità dell'aria	PM <sub>10</sub>	S	ARPA Puglia
	PM <sub>2,5</sub>	S	ARPA Puglia
	NO <sub>2</sub>	S	ARPA Puglia
	O <sub>3</sub>	S	ARPA Puglia
	Benzene	S	ARPA Puglia
	IPA	S	ARPA Puglia
	Metalli pesanti	S	ARPA Puglia
Emissioni in atmosfera	Andamento delle emissioni di CO <sub>2</sub> in Puglia	D	ISPRA - EEA
	Emissioni industriali	P	ISPRA - Registro INES/EPER & Registro INES/EPTR
	Trend regionale delle emissioni industriali	P	ISPRA - Registro INES/EPER & Registro INES/EPTR

**Tabella 1 Parametri monitorati per la qualità dell'aria**

In particolare al fine di valutare lo stato di qualità dell'aria sono stati utilizzati i dati presenti nella Relazione annuale sulla qualità dell'aria in Puglia, anno 2013.

Nel 2013, infatti, la Regione Puglia ha adeguato la propria rete di monitoraggio al D.Lgs.155/10. Il nuovo sistema di monitoraggio prevede 55 stazioni fisse (di cui 43 di proprietà pubblica e 12 privata), oltre a 3 laboratori mobili.

I dati regionali di qualità dell'aria fotografano una situazione ambientale in miglioramento e con criticità circoscritte. Il riferimento per la rilevazione della qualità dell'aria è fornito, secondo l'ARPA Puglia, dall'Indice di Qualità dell'Aria (IQA) che è un indicatore che descrive in maniera immediata e



sintetica lo stato di qualità dell'aria, associando a ogni sito di monitoraggio un diverso colore, in funzione delle concentrazioni di inquinanti registrate.

Per il calcolo dell'IQA vengono presi in considerazione gli inquinanti monitorati dalle reti di monitoraggio di qualità dell'aria:

- ✓ PM10 (frazione del particolato con diametro inferiore a 10 µm),
- ✓ NO2 (biossido di azoto),
- ✓ O3 (ozono),
- ✓ benzene,
- ✓ CO (monossido di carbonio),
- ✓ SO2 (biossido di zolfo).

Per ciascuno degli inquinati l'IQA è calcolato attraverso la formula:

$$IQA = \frac{\text{Concentrazione misurata}}{\text{Limite di legge}} \times 100$$

Tanto più il valore dell'IQA è basso, tanto migliore sarà il livello di qualità dell'aria. Un valore pari a 100 corrisponde al raggiungimento del limite relativo limite di legge, un valore superiore equivale a un superamento del limite.

I limiti di legge presi a riferimento sono i seguenti:

INQUINANTE	LIMITE DI LEGGE	VALORE
PM <sub>10</sub>	MEDIA GIORNALIERA	50
NO <sub>2</sub>	MASSIMO ORARIO	200
O <sub>3</sub>	MASSIMO ORARIO	180
CO	MASSIMO GIORNALIERO DELLA MEDIA MOBILE SULLE 8 ORE	10
SO <sub>2</sub>	MASSIMO ORARIO	350

Per stabilire il livello di Qualità dell'Aria relativa a ciascun inquinante, si fa riferimento alle classi, secondo una scala di valori suddivisa in 5 livelli, da ottima a pessima, in funzione del valore di IQA misurato.



VALORE DELL'IQA	CLASSE DI QUALITÀ DELL'ARIA
0-33	<b>OTTIMA</b>
34-66	<b>BUONA</b>
67-99	<b>DISCRETA</b>
100-150	<b>SCADENTE</b>
> 150	<b>PESSIMA</b>

Per riassumere lo stato di qualità dell'aria nei diversi siti di monitoraggio attivi sul territorio regionale, si attribuisce a ciascuno di essi la classe di qualità dell'aria peggiore (e il relativo colore) tra quelle rilevate per i singoli inquinanti. È quindi sufficiente che un unico inquinante presenti livelli di concentrazione elevati per assegnare una classe di qualità negativa alla stazione di monitoraggio.

La stazione di monitoraggio dell'ARPA Puglia più vicina all'area di progetto risulta la centralina denominata Via-Golgota ad Altamura, a circa 40 km di distanza.

**Informazioni sulla centralina**

Denominazione: Altamura - Via Santeramo

Provincia: Bari

Comune: Altamura

Indirizzo: Via Golgota, Altamura

Tipologia area analizzata: Suburbana

Tipologia stazione: Traffico

Inquinanti analizzati: CO, PM10, NO2, O3, PM2.5

Data inizio attività: 01/07/2009

Data cessazione attività:

Coordinate UTM: E: 631558 N: 4520820

Note:



**Figura 2-8: stazione di monitoraggio più vicina all'area di progetto in oggetto**

Dalla consultazione dei dati emerge una condizione della qualità dell'aria per la stazione di monitoraggio caratterizzata da livelli BUONI; le analisi non mostrano superamenti dei limiti di legge per nessuno degli inquinanti monitorati, di conseguenza non è stata verificata alcuna situazione di criticità.



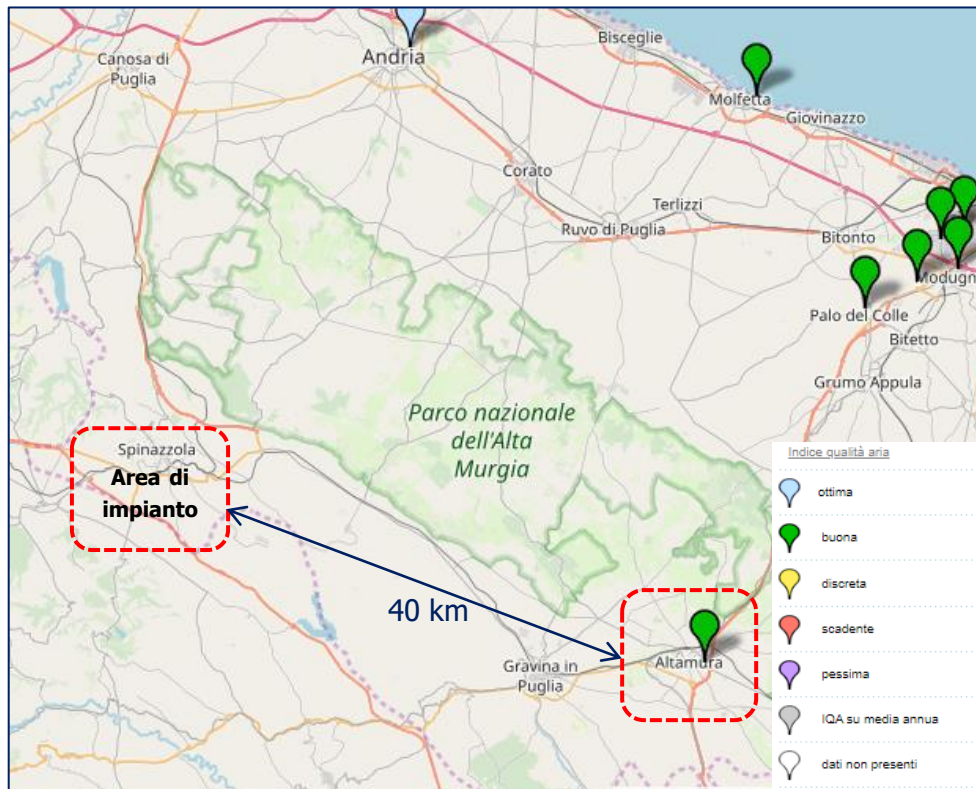

**Figura 2-9: stazione di rilevamento prossima all'area di impianto - sito A.R.P.A. Puglia**

Nome Centralina	Comune	Inquinante	Valore	N. giorni di superamento*
Altamura - Via ..	Altamura	PM10		3
Altamura - Via ..	Altamura	PM2.5		-
Altamura - Via ..	Altamura	NO2		-
Altamura - Via ..	Altamura	O3	85	-
Altamura - Via ..	Altamura	CO		-

**Figura 2-10: Riepilogo complessivo qualità dell'aria. (\* Il valore fa riferimento al numero dei superamenti per il solo PM10 nel periodo tra il 01/01/ 2019 e il 17/10/2019).**

Quindi si può concludere che l'area vasta di intervento non presenta elementi di criticità dal punto di vista delle emissioni in atmosfera. Alla luce dei risultati su riportati, lo stato di fatto dell'ambiente atmosferico di area vasta si può quindi considerare certamente non inquinato.

Il rapporto di qualità dell'aria effettuato per ARPA Puglia, **non rileva superamenti per i parametri indagati**, fatta eccezione per il PM10, per un numero totale di superamenti comunque inferiore al limite massimo. La stessa ARPA individua l'area corrispondente alle suddette centraline come buona.





## **2.1.2. Impatti potenziali**

### **Fase di cantiere**

Gli impatti che si avranno su tale componente sono relativi esclusivamente alla fase di cantiere, in termini generici sono legati alla produzione di polveri da movimentazione del terreno e da gas di scarico, nonché al rumore prodotto dall'uso di macchinari (aspetto analizzato nel seguito).

Le cause della presumibile **modifica del microclima** sono quelle rivenienti da:

- aumento di temperatura provocato dai gas di scarico dei veicoli in transito, atteso il lieve aumento del traffico veicolare che l'intervento in progetto comporta solo in fase di esecuzione dei lavori (impatto indiretto). Tale aumento è sentito maggiormente nei periodi di calma dei venti;
- danneggiamento della vegetazione posizionata a ridosso dei lati della viabilità di accesso alle aree di intervento a causa dei gas di scarico e delle polveri;
- immissione di polveri dovute al trasporto e movimentazione di materiali tramite gli automezzi di cantiere e l'uso dei macchinari.

La produzione di inquinamento atmosferico, in particolare polveri, durante la fase di cantiere potrà essere prodotta quindi a seguito di:

- polverizzazione ed abrasione delle superfici causate da mezzi in movimento;
- trascinamento delle particelle di polvere dovute all'azione del vento, quando si accumula materiale incoerente;
- azione meccanica su materiali incoerenti e scavi per le opere di fondazione e sostegno dei moduli;
- trasporto involontario di traffico del fango attaccato alle ruote degli autocarri che, una volta seccato, può causare disturbi.

L'inquinamento dovuto al **traffico veicolare** sarà quello tipico degli **inquinanti a breve raggio**, poiché la velocità degli autoveicoli all'interno dell'area è limitata e quindi l'emissione rimane anch'essa circoscritta sostanzialmente all'area in esame o in un breve intorno di essa a seconda delle condizioni meteo.



Gli impatti sulla componente aria dovuti al traffico veicolare riguardano le seguenti emissioni: NO<sub>x</sub> (ossidi di azoto), PM, COVNM (composti organici volatili non metanici), CO, SO<sub>2</sub>. Tali sostanze, seppur nocive, saranno emesse in quantità e per un tempo tale da non compromettere in maniera significativa la qualità dell'aria.

L'intervento perciò non determinerà direttamente alterazioni permanenti nella componente "atmosfera" nelle aree di pertinenza del cantiere.

Inoltre **le strade che verranno percorse dai mezzi in fase di cantiere, seppur ubicate in zona agricola, sono per la quasi totalità asfaltate**, come si evince dalle immagini seguenti, pertanto **l'impatto provocato dal sollevamento polveri potrà considerarsi sicuramente trascurabile**, se non nullo.



**Figura 2-11: SP 25 verso l'aerogeneratore n. 5**







**Figura 2-12: strada interpodereale interna agli aerogeneratori**

Riepilogando, in ragione della trascurabile quantità di mezzi d'opera che si limiteranno per lo più al trasporto del materiale all'interno dell'area, **non si ritiene significativa l'emissione incrementale di gas inquinanti derivante dalla combustione interna dei motori dei mezzi d'opera.**

Relativamente all'emissione delle polveri, nonostante la difficoltà di stima legata a diversi parametri quali ad esempio la frequenza e la successione delle diverse operazioni, le condizioni atmosferiche o la natura dei materiali e dei terreni rimossi, è stata comunque effettuata una valutazione dell'area d'influenza che in fase di cantiere sarà coinvolta sia direttamente (a causa delle attività lavorative e dalla presenza di macchinari, materiali ed operai), che indirettamente dalla diffusione delle polveri e dei gas di scarico.

Nel seguito è stata effettuata una **simulazione sulla diffusione delle polveri nell'area di cantiere** e lungo la viabilità di accesso, utilizzando la legge di Stokes.

Il processo di sedimentazione delle micro-particelle solide è legato alle seguenti caratteristiche:

- caratteristiche delle particelle (densità e diametro);
- caratteristiche del fluido nel quale sono immerse (densità e viscosità);
- caratteristiche del vento (direzione e intensità).



I granuli del fino sono dovuti al sollevamento di polveri per il movimento di mezzi su strade sterrate e per gli scavi e riporti di terreno; si ipotizza, per esse, un range di valori di densità compreso tra 1,5 e 2,5 g/cm<sup>3</sup>.

La densità dell'aria è fortemente influenzata dalla temperatura e dalla pressione atmosferica; nella procedura di calcolo si è assunto il valore di 1,3 Kg/m<sup>3</sup> corrispondente alla densità dell'aria secca alla temperatura di 20°C e alla pressione di 100 KPa. La viscosità dinamica dell'aria è stata assunta pari a 1,81x10<sup>-5</sup> m<sup>2</sup> Pa x sec.

Riassumendo:

- diametro delle polveri (frazione fina) 0,0075 cm
- densità delle polveri 1,5 - 2,5 g/cm<sup>3</sup>
- densità dell'aria 0,0013 g/cm<sup>3</sup>
- viscosità dell'aria 1,81x10<sup>-5</sup> Pa x s 1,81 x 10<sup>-4</sup> g/cm x s<sup>2</sup>

L'applicazione della legge di Stokes consente di determinare la velocità verticale applicata alla particella. Tale componente, sommata vettorialmente alla velocità orizzontale prodotta dal vento, determinerà la traiettoria e quindi la distanza coperta dalla particella prima di toccare il suolo.

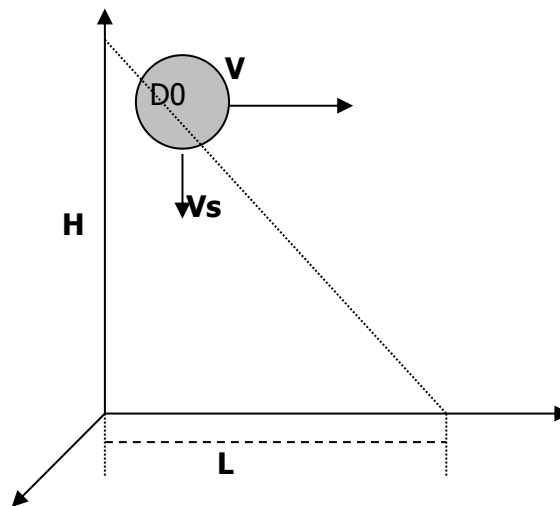

**Figura 2-13: Schema di caduta della particella solida**

Velocità di sedimentazione: 0.25 m/s - 0.42 m/s (due ipotesi di densità della particella)

Velocità orizzontale = velocità del vento: 4 m/s

Angolo di caduta: 86.4 – 84°





Figura 2-14: velocità del vento nel territorio di Spinazzola, fonte <http://atlanteeolico.rse-web.it/>



Figura 2-15: produttività specifica nel territorio di Spinazzola, fonte <http://atlanteeolico.rse-web.it/>

Come si vede nelle Figure soprariportate l'area è indicata con una velocità media del vento a 100 m di 7-8 m/s cui viene associata una produttività di 3000-3500 h eq.

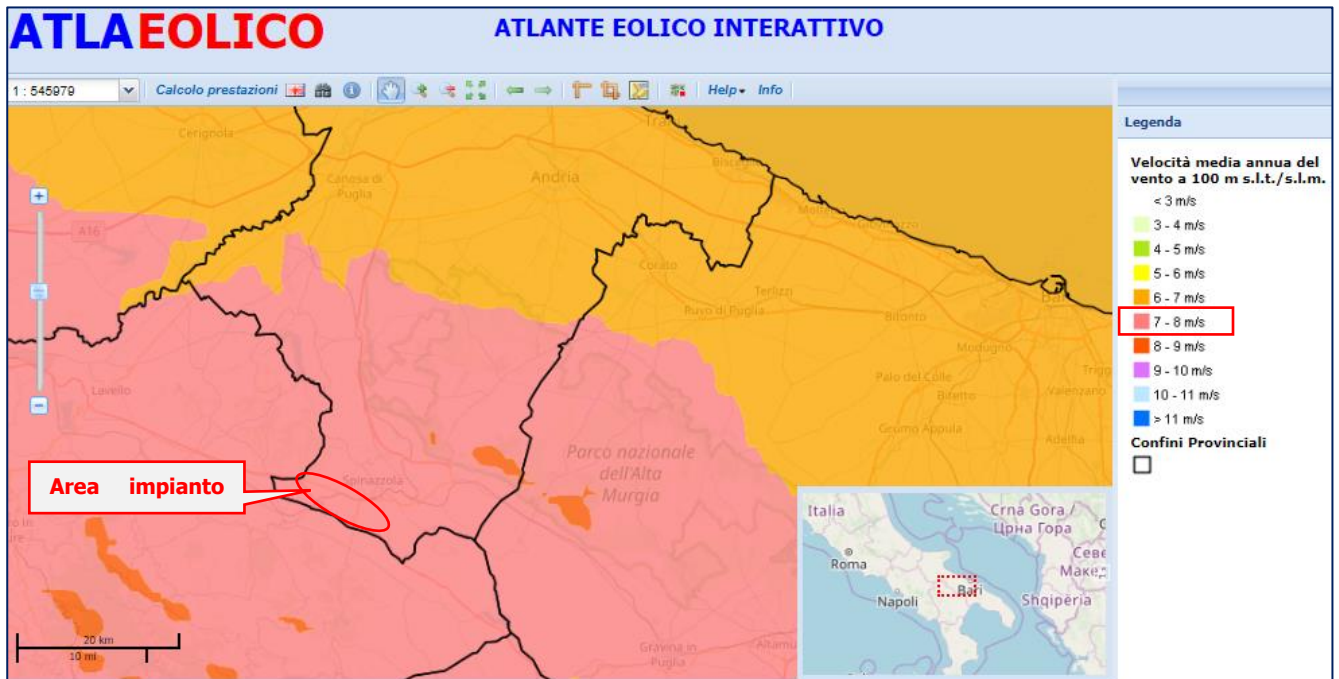

La frazione più fina delle polveri prodotte dalle lavorazioni coprirà una distanza data dalla relazione:

$$L = H \times \tan (\alpha).$$

Per ottenere la distanza di caduta delle polveri lungo il percorso che gli automezzi seguono per e dal cantiere, è stata considerata **l'ipotesi di possibile perdita di residui dai mezzi in itinere; se l'altezza iniziale delle particelle è di 3 metri dal suolo (altezza di un cassone), il punto di caduta si troverà a circa 47 metri di distanza lungo l'asse della direzione del vento** (densità della particella pari a 1,5 g/cm<sup>3</sup>), oppure a circa 28 m (densità della particella pari a 2,5 g/cm<sup>3</sup>).

Quindi si può considerare come area influenzata dalle sole polveri, a vantaggio di sicurezza trascurando la direzione prevalente del vento, una **fascia di 47 m lungo il perimetro dell'area del cantiere** e di un'area di 45 m a cavallo dell'asse del tracciato percorso dagli automezzi.

Alla luce di quanto esposto, pur considerando cautelativamente il buffer sopra citato, l'area di influenza delle particelle non interessa alcun punto sensibile, ma solo terreni agricoli.

Ad ogni modo, **i lavori verranno effettuati in un'area confinata e dotata di recinzione, saranno limitati nel tempo e verranno messe in atto una serie di misure di mitigazione tali da rendere la diffusione di entità del tutto trascurabile.**

Per concludere, l'impatto potenziale durante la **fase di cantiere** dovuto all'emissioni di polveri è risultato **trascurabile e di breve durata**, sottolineando anche la bassa valenza ambientale e paesaggistica dell'area adiacente al sito in oggetto, dovuta alla presenza di altre aree destinate allo sfruttamento delle energie rinnovabili.

### **Fase di esercizio**

In questa fase sicuramente l'impianto, che risulta per propria definizione privo di emissioni aeriformi, non andrà ad interferire con la componente aria. Infatti, come già espresso, l'assenza di processi di combustione, e dei relativi incrementi di temperatura, determina la totale mancanza di emissioni aeriformi, pertanto l'inserimento di un impianto eolico non influisce in alcun modo sul comparto atmosferico e sulle variabili microclimatiche dell'ambiente circostante.

**L'impatto sull'aria**, di conseguenza, può considerarsi **nullo**.



La produzione di energia mediante l'utilizzo della sola risorsa naturale rinnovabile quale la risorsa eolica può considerarsi invece, un **impatto positivo di rilevante entità e di lunga durata**, se visto come assenza di immissione di sostanze inquinanti nell'atmosfera altrimenti prodotte da impianti di produzione di energia elettrica da fonti tradizionali di pari potenza.

Dati bibliografici e provenienti da casi reali dimostrano che **per produrre un chilowattora elettrico vengono infatti bruciati mediamente l'equivalente di 2,56 kWh sotto forma di combustibili fossili e di conseguenza emessi nell'aria in media 0,531 kg di anidride carbonica** (fattore di emissione del mix elettrico italiano alla distribuzione).

Si può dire quindi che **ogni kWh prodotto dall'impianto eolico evita l'emissione di 0,53 kg di anidride carbonica**, che riportato alla scala dimensionale dell'impianto in esame ci fornirebbe un dato davvero importante in termini di riduzione dell'emissione di CO<sub>2</sub> ogni anno.

### **Fase di dismissione**

Durante la dismissione dell'impianto le operazioni sono da considerarsi del tutto simili a quelle della realizzazione, per cui per la componente "atmosfera" il disturbo principale sarà provocato parimenti dall'innalzamento di polveri nell'aria. Conseguentemente, anche in questa fase, l'impatto prodotto può considerarsi di **entità lieve e di breve durata**.

#### **2.1.3. Misure di mitigazione**

Di grande importanza risulta la fase di mitigazione degli impatti provocati sulla componente aria, anche se temporaneamente, durante i lavori, vista l'interdipendenza di tale componente con tutte le altre, compresa la vegetazione, il suolo, ecc.

Per tale motivo, al fine di minimizzare il più possibile gli impatti, si opererà in maniera tale da:

- adottare un opportuno sistema di gestione nel cantiere di lavoro prestando attenzione a ridurre l'inquinamento di tipo pulviscolare;
- utilizzare cave/discariche presenti nel territorio limitrofo, al fine di ridurre il traffico veicolare;
- bagnare le piste per mezzo degli idranti per limitare il propagarsi delle polveri nell'aria nella fase di cantiere;
- utilizzare macchinari omologati e rispondenti alle normative vigenti;
- ricoprire con teli eventuali cumuli di terra depositati ed utilizzare autocarri dotati di cassoni chiusi o comunque muniti di teloni di protezione onde evitare la dispersione di pulviscolo nell'atmosfera;





- ripristinare tempestivamente il manto vegetale a lavori ultimati, mantenendone costante la manutenzione.

Tutti gli accorgimenti suddetti, verranno attuati anche per la fase di dismissione.



## **2.2. Ambiente idrico**

### **2.2.1. Stato di fatto**

L'analisi dell'ambiente idrico accerta la presenza dei principali corsi d'acqua, sia superficiali (corsi d'acqua, invasi, risorgive ecc.) che sotterranei (falde e sbocchi di falde), nonché le aree a pericolosità idraulica più elevata.

L'idrografia superficiale è di tipo essenzialmente episodico, con corsi d'acqua privi di deflussi se non in occasione di eventi meteorici molto intensi. La morfologia di questi corsi d'acqua (le lame ne sono un caratteristico esempio), è quella tipica dei solchi erosivi fluvio-carsici, ora più approfonditi nel substrato calcareo, ora più dolcemente raccordati alle aree di interfluvio, che si connotano di versanti con roccia affiorante e fondo piatto, spesso coperto da detriti fini alluvionali (terre rosse).

Nel territorio considerato sono presenti piccoli corsi d'acqua canalizzati che raccolgono acque meteoriche di ruscellamento superficiale su substrati a scarsa permeabilità.

La circolazione idrica sotterranea nell'area Bradanica è profondamente condizionata dai lineamenti strutturali ivi presenti. Procedendo dal territorio di Spinazzola verso l'area bradanica, si osserva l'approfondirsi del tetto dei calcari cretacei secondo un sistema di faglie a direzione appenninica.

Tutto il **bacino del Bradano fa parte quindi della regione di competenza dell'Autorità di Bacino della Basilicata (ora Autorità di Bacino Distrettuale dell'Appennino Meridionale)**, ente il quale, nello studio del Piano Stralcio per la Difesa dal Rischio Idrogeologico (PAI) ha perimetrato le fasce di pertinenza fluviale, arrivando a definire le fasce a rischio di inondazione a seguito di piena con tempo di ritorno 30, 200 e 500 anni.

Dal punto di vista della tutela idrogeologica, l'area è stata indagata dalle Autorità di Bacino di Puglia e da quella di Basilicata. Quest'ultima, infatti, ne detiene la competenza in quanto ricadente, come buona parte del territorio comunale di Spinazzola (BAT), nell'ambito del bacino idrografico del fiume Bradano.

La Carta Idrogeomorfologica redatta dall'AdB della Puglia (ora Autorità di Bacino Distrettuale dell'Appennino Meridionale), d'altro canto, censisce le emergenze geomorfologiche ed idrologiche del territorio regionale pugliese, comprendendo anche quello del comune di Spinazzola.





**Figura 2-16: Bacini idrografici e limiti amministrativi dell'AdB Basilicata**





Come descritto in dettaglio nella relazione programmatica l'area di progetto non è interessata dalle aree perimetrare dall'Autorità di Bacino di Puglia e Basilicata, risultando quindi esente da rischio di inondazione e frane.

Dalla sovrapposizione del layout di impianto con il reticolo idrografico, emerge che gli elementi che interferiscono con il suddetto reticolo sono sia i cavidotti che alcune aereogeneratori, **in quanto gli aereogeneratori risultano posizionati in alcuni casi a meno di 150 m dalle aste idrometriche.**

Nello specifico gli aerogeneratori interessati dalla presenza a meno di 150m delle aste idrometriche sono le seguenti: WTG02- WTG05- WTG06- WTG07- WTG08- WTG09.

Pertanto **è stato redatto lo studio di compatibilità idrologica ed idraulica per l'area di intervento (in allegato alla presente).**

Nei punti in cui si avrà interferenza con l'asta fluviale, l'interferenza sarà risolta con l'utilizzo della trivellazione orizzontale controllata (TOC), ad una profondità di 2 mt rispetto al fondo alveo, in maniera da non interferire in alcun modo con i deflussi superficiali e con gli eventuali scorrimenti in subalvea.

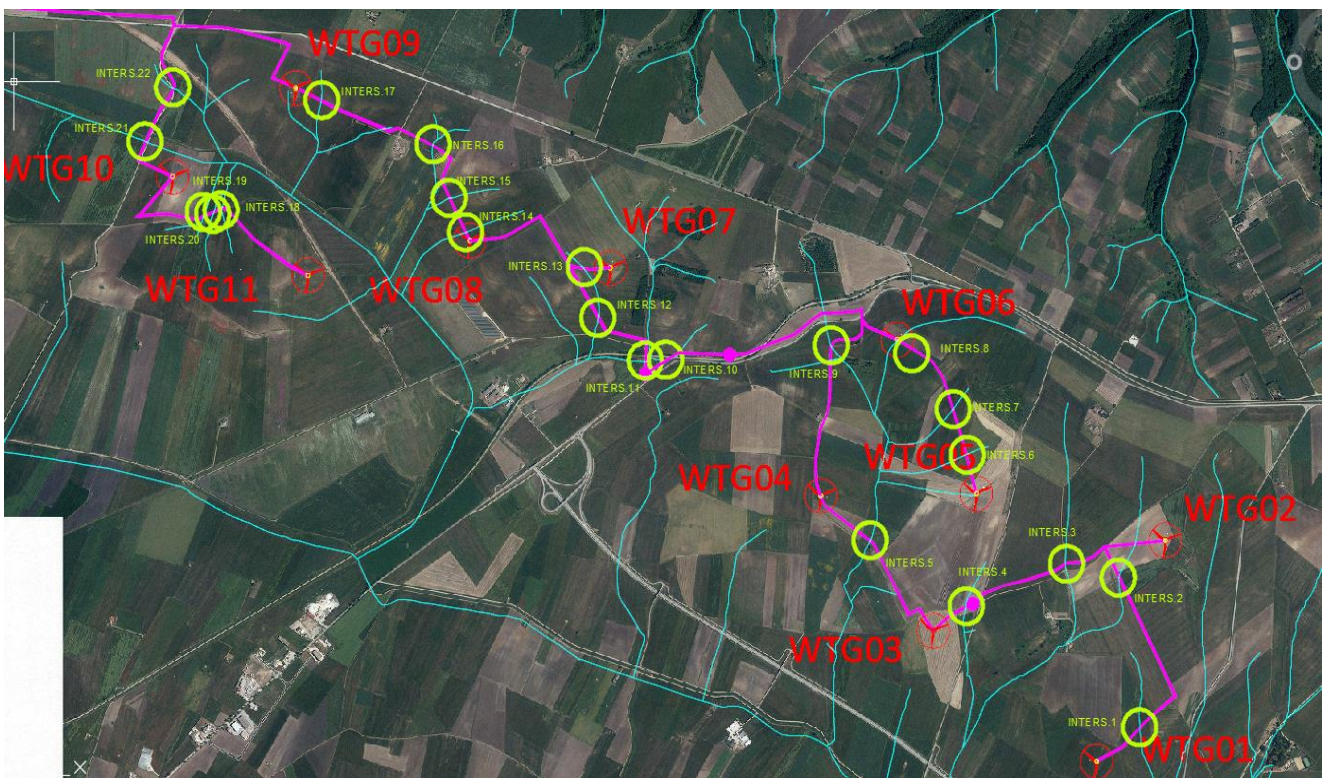

**Figura 2-17: Inquadramento delle interferenze tra aerogeneratori, cavidotto e reticolo idrografico**



Ad ogni modo, come sopra detto, è stato redatto uno Studio di Compatibilità Idrologica e Idraulica, sul quale di esprimerà l'Autorità di Bacino della Regione Puglia (ora Autorità di Bacino Distrettuale dell'Appennino Meridionale) per il parere di competenza, al fine di analizzare compiutamente gli effetti sul regime idraulico, al quale si rimanda per gli opportuni approfondimenti.

### **2.2.2. Impatti potenziali**

Gli impatti su tale componente potrebbero riguardare le acque sotterranee e come si è visto per la sola posa del cavidotto le acque in superficie che ad ogni modo non subiranno alterazioni né in fase di cantiere, né in fase di esercizio della centrale.

Le intersezioni del cavidotto con il reticolo avvengono tutte su strada comunale. Esse, laddove fosse necessario, saranno risolte con tecniche in grado di non permettere l'alterazione dei deflussi superficiali nonché degli eventuali scorrimenti in subalvea.

Utilizzando la trivellazione orizzontale controllata ad esempio, il cavidotto non costituisce un ingombro fisico alla vena fluida percorrente l'alveo in quanto essa consente di posare, per mezzo della perforazione orizzontale controllata, linee di servizio sotto ostacoli quali strade, fiumi e torrenti, edifici e autostrade, con scarso o nessun impatto sulla superficie.

Questo tipo di perforazione consiste essenzialmente nella realizzazione di un cavidotto sotterraneo mediante il radio-controllo del suo andamento plano-altimetrico. Il controllo della perforazione è reso possibile dall'utilizzo di una sonda radio montata in cima alla punta di perforazione, questa sonda dialogando con l'unità operativa esterna permette di controllare il percorso della trivellazione e correggere in tempo reale gli eventuali errori.

L'esecuzione della trivellazione orizzontale controllata (T.O.C.) consta essenzialmente di due fasi di lavoro:

- In una prima fase, dopo aver piazzato la macchina perforatrice, si realizza un foro pilota, infilando nel terreno, mediante spinta e rotazione, una successione di aste che guidate opportunamente dalla testa, crea un percorso sotterraneo che va da un pozzetto di partenza a quello di arrivo



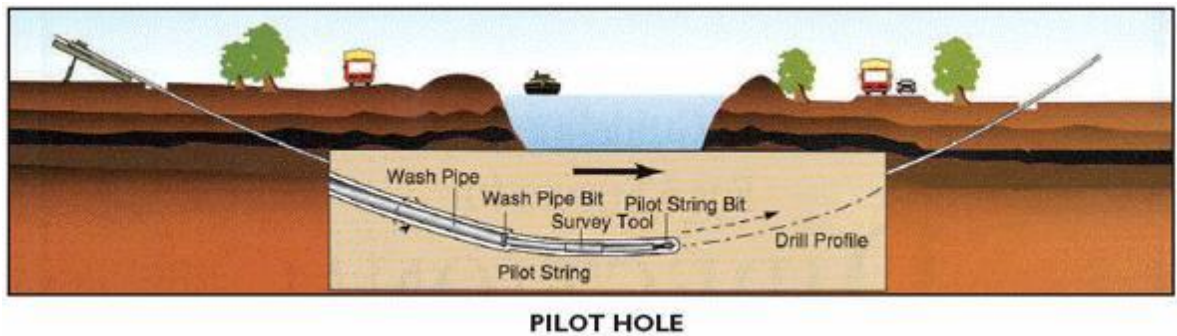

- nella seconda fase si prevede che il recupero delle aste venga sfruttato per portarsi dietro un alesatore che, opportunamente avvitato al posto della testa, ruotando con le aste genera il foro del diametro voluto ( $\varphi = 200 \div 500\text{mm}$ ).

Insieme all'alesatore, o successivamente, vengono posati in opera i tubi camicia che ospiteranno il cavidotto. Infine si effettuerà il riempimento delle tubazioni con bentonite

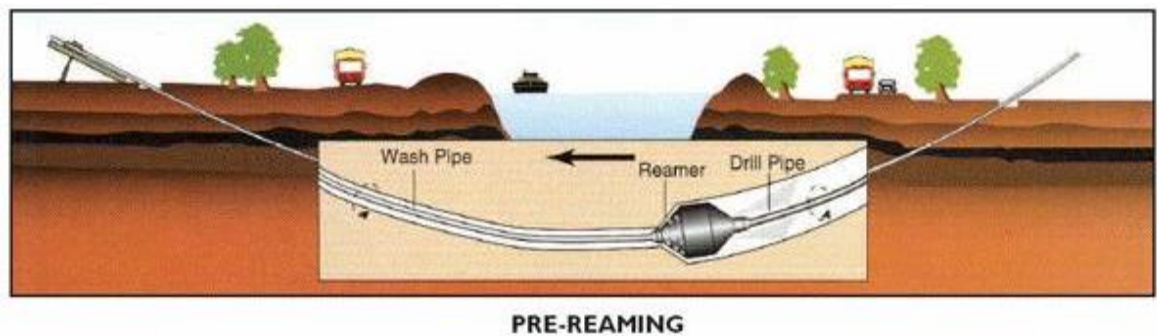

Il tracciato realizzato mediante tale tecnica consente in genere, salvo casi particolari, inclinazioni dell'ordine dei  $12 \div 15$  gradi. In genere la trivellazione viene eseguita ad una profondità di almeno 2 m sotto l'alveo dei corsi d'acqua mentre i pozzetti di ispezione che coincidono con quello di partenza e di arrivo della tubazione di attraversamento vengono realizzati alla quota del terreno.

L'intervento verrà eseguito rigorosamente in sicurezza idraulica al fine di avere il cavo di MT in posizione di tutta sicurezza rispetto alle possibili ondate di piena.

Pertanto, relativamente alle intersezioni del tracciato del cavidotto con il reticolo idrografico, si può concludere che, laddove necessario, **la realizzazione mediante la tecnica della trivellazione orizzontale controllata (T.O.C.) non comporta alcuna modifica alla morfologia del reticolo idrografico, garantendo allo stesso tempo un ampio margine di sicurezza idraulica, sia nei confronti dei deflussi superficiali che di quelli (eventuali) sotterranei.**



I principali rischi per le acque sotterranee connessi alle attività di cantiere invece sono legati alla possibilità dell'ingresso nelle falde acquifere di sostanze inquinanti, con conseguenze per gli impieghi ad uso idropotabile delle stesse e per l'equilibrio degli ecosistemi.

Ad ogni modo la zona non ricade in un'area a **vulnerabilità dell'acquifero profondo di entità bassa**, come descritto nel PTA Puglia, per cui è garantita la tutela degli acquiferi dall'inquinamento.

**L'intervento nel suo complesso si ritiene dunque ininfluente sull'attuale equilibrio idrogeologico.**

In fase di esercizio non saranno presenti scarichi di nessun tipo, né di natura civile, né industriale.

Le acque meteoriche, nell'area oggetto di intervento, non necessitano di regimazione di particolare importanza. Tale situazione è giustificata dal fatto che la naturale permeabilità dei terreni superficiali fa sì che l'acqua nei primi spessori venga assorbita da questi e naturalmente eliminata attraverso percolazione ed evapotraspirazione.

Questa condizione resterà sostanzialmente invariata nello stato futuro, in quanto lo scorrimento dell'acqua sarà garantito dalla predisposizione di idonee canalette di scolo lungo le piazzole e la viabilità di accesso.

**Non si prevede quindi alcuna variazione della permeabilità e della regimentazione delle acque.**

### ***2.2.3. Misure di mitigazione***

Come evidenziato né le attività di cantiere né l'attività in esercizio rappresentano aspetti critici a carico della componente acqua sia in termini di consumo, sia in termini di alterazione della qualità a causa di scarichi diretti in falda.

In fase di cantiere, se ritenuto opportuno, verrà predisposto un sistema di regimazione e captazione delle acque meteoriche per evitare il dilavamento delle aree di lavoro da parte di acque superficiali provenienti da monte.

Quindi verrà evitato lo scarico sul suolo di acque contenenti oli e/o grassi rilasciati dai mezzi oppure contaminate dai cementi durante le operazioni di getto delle fondazioni.





Infine verranno garantite adeguate condizioni di sicurezza durante la permanenza dei cantieri, in modo che i lavori si svolgano senza creare, neppure temporaneamente, un ostacolo significativo al regolare deflusso delle acque.



## **2.3. Suolo e sottosuolo**

### **2.3.1. Stato di fatto**

Nel presente paragrafo vengono analizzati gli aspetti relativi alla componente suolo e sottosuolo relativamente all'area di interesse. Viene quindi definita la ricaduta degli eventuali fenomeni dovuti alle sollecitazioni su suolo e sottosuolo indotte dal parco eolico e dalle opere connesse.

Si è inoltre cercato di capire se dal punto di vista dell'orografia, la realizzazione dell'impianto può generare delle trasformazioni irreversibili dei caratteri orografici del sito.

Infine è stata considerata l'occupazione di suolo, ovvero la sottrazione di suolo agricolo, che si ritiene essere l'unica vera ragione impattante rispetto a tale componente. Difatti l'insediamento di un impianto eolico determina necessariamente la sospensione delle attività agricole nelle aree di installazione delle turbine che comunque, in virtù della mancanza di qualsiasi tipo di emissione, potranno tornare, in breve tempo, allo stato *ante operam*.

Così come riportato nell'allegato PR\_03 – Relazione Geologica e Geotecnica, documento di progetto, redatto in ottemperanza alla vigente normativa sui terreni di fondazione, al quale si rimanda per una consultazione di maggior dettaglio, il sito dove avranno sede gli aerogeneratori ricade nel Foglio 188 "Gravina di Puglia" della Carta Geologica d'Italia in scala 1:100.000.





**Figura 2-18: Foglio 188 - Gravina di Puglia della Carta Geologica d'Italia**

Come si evince dall'immagine precedente, l'area dove hanno sede gli aerogeneratori rientra nel Pleistocene ed è così composta:

- ❖ I – Sedimenti lacustri e fluvio-lacustri composti da: conglomerati poligenici;
- ❖  $Q^c_A$  – Argille più o meno siltose o sabbiose, grigio-azzurre, talora con gesso e frustoli carboniosi – Argille di Gravina.

La morfologia dell'area interessata dall'impianto è di tipo collinare; le quote variano da 380 m s.l.m. a 460 m s.l.m., circa; tuttavia si registrano le quote più alte in corrispondenza di alcuni colli.

L'ambito delle murge alte è costituito, dal punto di vista geologico, da un'ossatura calcareo-dolomitica radicata, spesso alcune migliaia di metri, coperta a luoghi da sedimenti relativamente recenti di natura calcarenitica, sabbiosa o detritico-alluvionale.

Morfologicamente delineano una struttura a gradinata, avente culmine lungo un'asse diretto parallelamente alla linea di costa, e degradante in modo rapido ad ovest verso la depressione del



Fiume Bradano, e più debolmente verso est, fino a raccordarsi mediante una successione di spianate e gradini al mare adriatico.

L'idrografia superficiale è di tipo essenzialmente episodico, con corsi d'acqua privi di deflussi se non in occasione di eventi meteorici molto intensi. La morfologia di questi corsi d'acqua, è quella tipica dei solchi erosivi fluvio-carsici, ora più approfonditi nel substrato calcareo, ora più dolcemente raccordati alle aree di interfluvio, che si connotano di versanti con roccia affiorante e fondo piatto, spesso coperto da detriti fini alluvionali (terre rosse).

In virtù di quanto rilevato nella relazione Geologica e Geotecnica (cfr. allegato PR\_03), **le opere in progetto risultano compatibili con le caratteristiche geologiche dei suoli.**

### **2.3.2. Impatti potenziali**

In fase di esercizio gli unici impatti derivanti dalle opere in progetto si concretizzano nella sottrazione per occupazione da parte degli impianti, come già premesso.

Ad ogni modo l'impatto per sottrazione di suolo viene considerato poco significativo in quanto, le aree realmente sottratte all'attuale uso del suolo sono quelle relative alle fondazioni delle turbine e alle piazzole definitive, mentre l'area occupata in fase di cantiere dalle piazzole di montaggio subisce un processo di rinaturalizzazione spontanea che porta in breve al ripristino del soprassuolo originario.

In realtà una **tale configurazione non sottrae il suolo, ma ne limita parzialmente la capacità di uso. Viene chiaramente impedita l'attività agricola durante la vita utile dell'impianto, in maniera temporanea e reversibile.**

Il periodo di inattività culturale del terreno, durante l'esercizio dell'impianto, permette inoltre di recuperare le caratteristiche di fertilità eventualmente impoverite.

Inoltre, come si è visto nel quadro di riferimento progettuale, **la viabilità interna verrà realizzata solo con materiali naturali** (pietrisco di cava) che consentono l'infiltrazione e il drenaggio delle acque meteoriche nel sottosuolo, pertanto non sarà ridotta la permeabilità del suolo.

Per quanto detto l'impatto provocato dall'adeguamento della viabilità, necessario per consentire il transito degli automezzi, risulterà pressoché irrilevante.

Infine, alla dismissione dell'impianto, l'eliminazione della piazzola definitiva e della viabilità di accesso garantiscono l'immediato ritorno alle condizioni ante opeam del terreno.





Il terreno di scavo per ricavare la trincea di alloggio dei cavidotti interni, presumibilmente largo 0,80 mt e profondo 1,35 mt verrà in larga parte riutilizzato per il riempimento dello scavo, e la parte restante verrà distribuita sulla traccia dello scavo e livellata per raccordarsi alla morfologia del terreno.

### **2.3.3. Mitigazioni**

Le opere di mitigazione relative agli impatti provocati sulla componente suolo e sottosuolo, coincidono per la maggior parte con le scelte progettuali effettuate.

Inoltre il Proponente si impegna:

- a ripristinare le aree di terreno temporaneamente utilizzate in fase di cantiere per una loro restituzione alla utilizzazione agricola, laddove possibile;
- interrimento dei cavidotti e degli elettrodotti lungo le strade esistenti in modo da non occupare suolo agricolo o con altra destinazione;
- ripristino dello stato dei luoghi dopo la posa in opera della rete elettrica interrata;
- utilizzo di tecniche di ingegneria naturalistica per la realizzazione delle cunette di scolo ed i muretti di contenimento eventuali.

## **2.4. Vegetazione flora e fauna**

### **2.4.1. Stato di fatto**

Lo sviluppo della vegetazione è sicuramente condizionata da una moltitudine di fattori che, a diversi livelli, agiscono sui processi vitali delle singole specie, causando una selezione che consente una crescita dominante solo a quelle specie particolarmente adattate o con valenza ecologica estremamente alta.

Per "vegetazione naturale potenziale" si intende, secondo il comitato per la Conservazione della Natura e delle Riserve Naturali del Consiglio d'Europa "la vegetazione che si verrebbe a costituire in un determinato territorio, a partire da condizioni attuali di flora e di fauna, se l'azione esercitata dall'uomo sul manto vegetale venisse a cessare e fino a quando il clima attuale non si modifichi di molto".

Tutto il territorio considerato appartiene alla cosiddetta Alta Murgia, Ambito territoriale definito nel PPTR della Regione Puglia che, sostanzialmente, è costituito dal rilievo morfologico dell'altopiano e



dalla prevalenza di vaste superfici a pascolo e a seminativo che si sviluppano fino alla fossa bradanica.

### **Ecosistema naturale area vasta**

L'ambito si caratterizza per includere la più vasta estensione di pascoli rocciosi a bassa altitudine di tutta l'Italia continentale la cui superficie è attualmente stimata in circa 36.300 ha. Si tratta di formazioni di pascolo arido su substrato principalmente roccioso, assimilabili, fisionomicamente, a steppe per la grande estensione e la presenza di una vegetazione erbacea bassa. Le specie vegetali presenti sono caratterizzate da particolari adattamenti a condizioni di aridità pedologica, ma anche climatica, si tratta di teriofite, emicriptofite, ecc.

Tali ambienti sono riconosciuti dalla Direttiva Comunitaria 92/43 come habitat d'interesse comunitario.

Tra la flora sono presenti specie endemiche, rare e a corologia transadriatica. Tra gli endemismi si segnalano le orchidee *Ophrys mateolana* e *Ophrys murgiana*, l'*Arum apulum*, *Anthemis hydruntina*; numerose le specie rare o di rilevanza biogeografia, tra cui *Scrophularia lucida*, *Campanula versicolor*, *Prunus webbi*, *Salvia argentea*, *Stipa austroitalica*, *Gagea peduncularis*, *Triticum uniaristatum*, *Umbilicus cloranthus*, *Quercus calliprinos*.

A questo ambiente è associata una fauna specializzata tra cui specie di uccelli di grande importanza conservazionistica, quali Lanario (*Falco biarmicus*), Biancone (*Circaetus gallicus*), Occhione (*Burhinus oedicnemus*), Calandra (*Melanocorypha calandra*), Calandrella (*Calandrella brachydactyla*), Passero solitario (*Monticola solitarius*), Monachella (*Oenanthe hispanica*), Zigolo capinero (*Emberiza melanocephala*), Averla capirossa (*Lanius senator*), Averla cinerina.



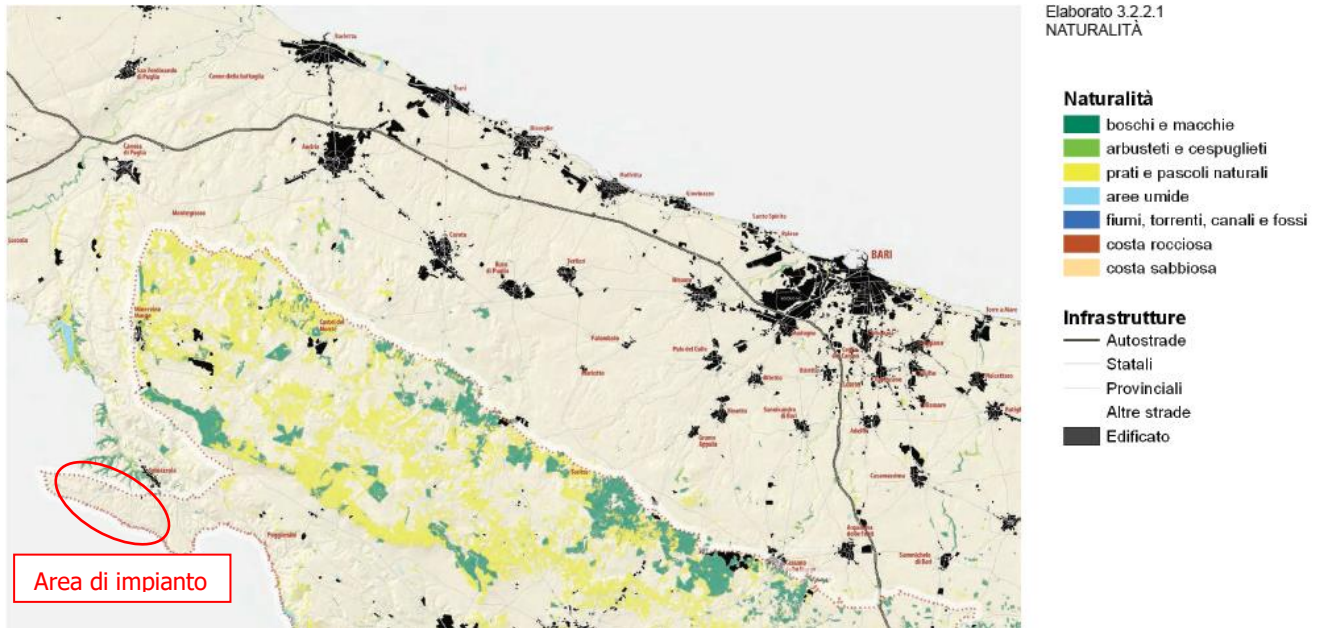

**Figura 2-19: Naturalità – fonte PPTR**

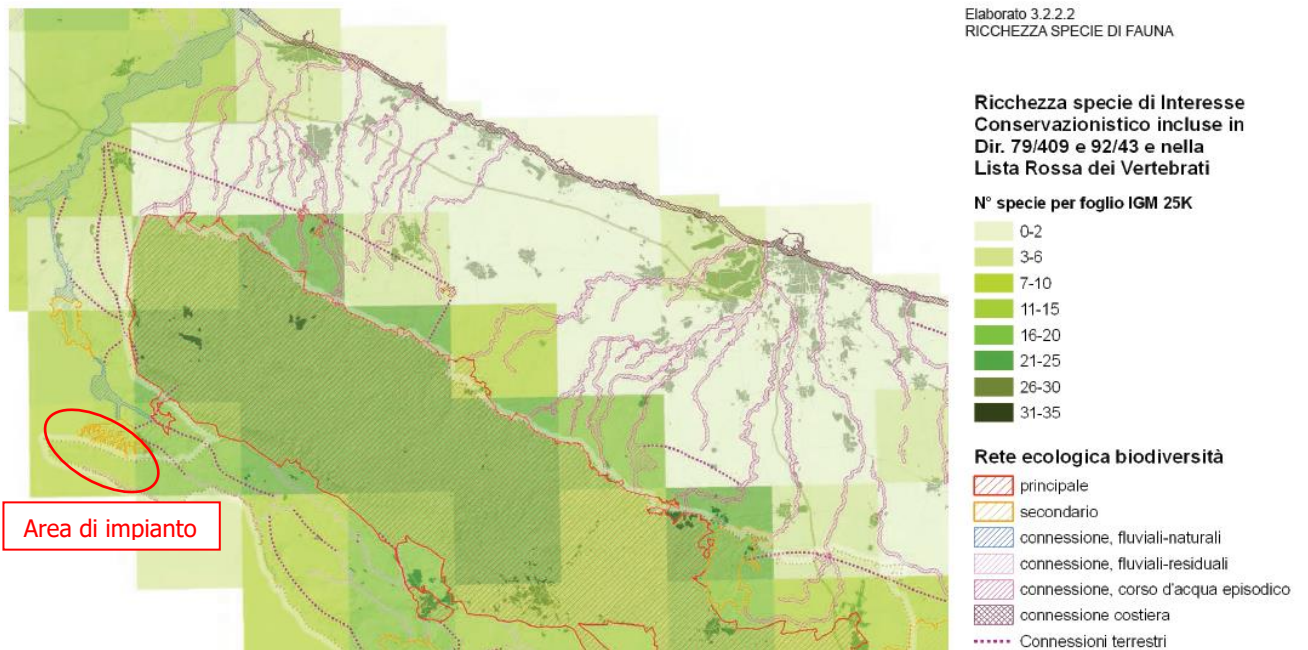

**Figura 2-20: Ricchezza specie di fauna – fonte PPTR Puglia**



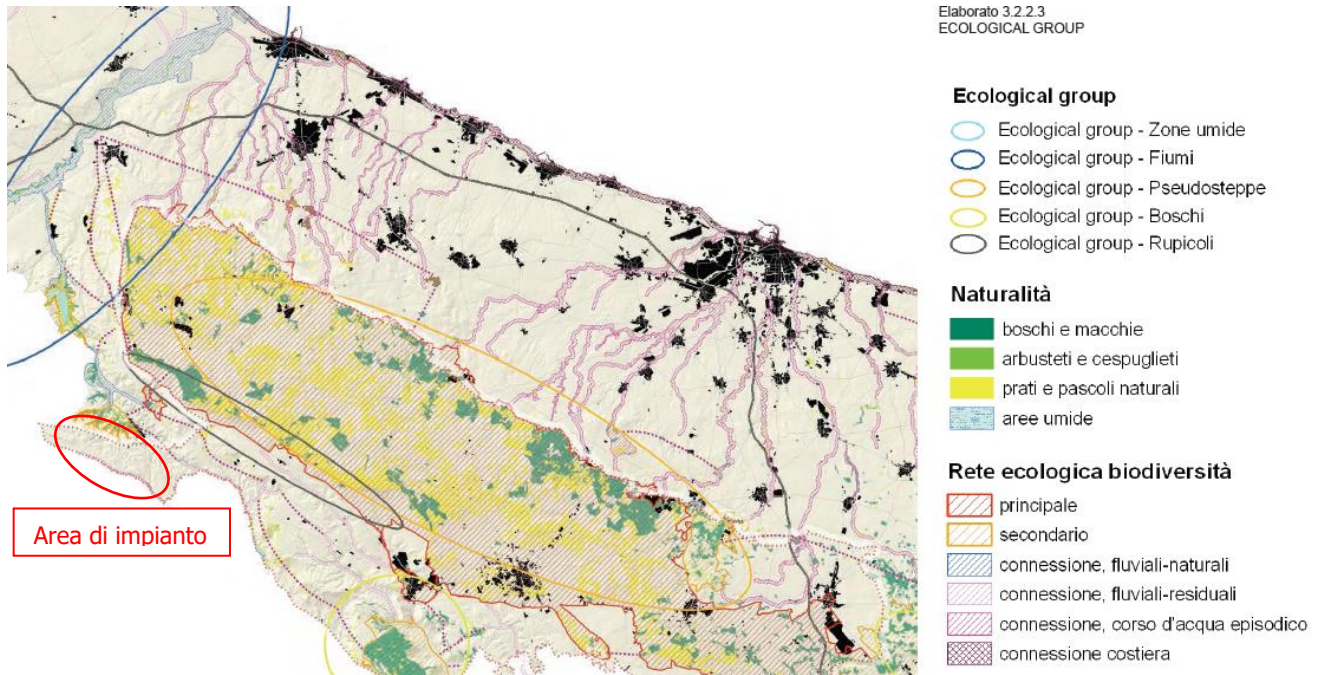

**Figura 2-21: Ecological Group – fonte PPTR Puglia**

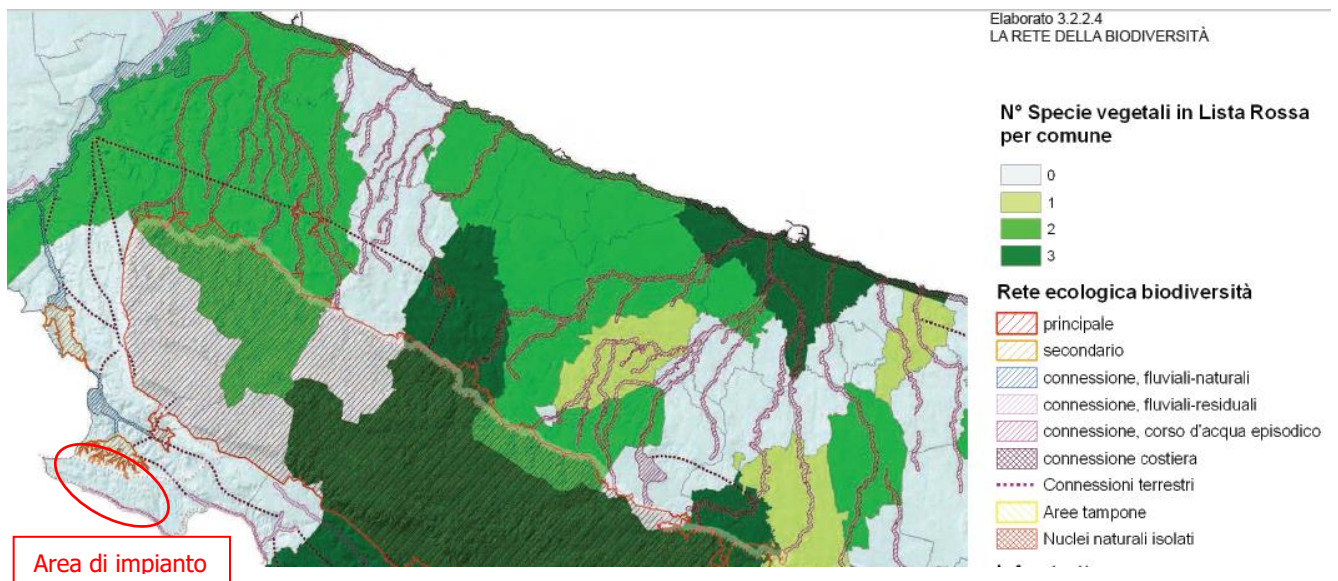

**Figura 2-22: La rete della biodiversità – fonte PPTR Puglia**

### Ecosistema agrario

L'area di cui trattasi risulta ad elevato sviluppo agricolo con oliveti, vigneti e seminativi, nella quale la naturalità è quasi nulla rispetto all'intera superficie e appare molto frammentata e con bassi livelli



di connettività. Le colture prevalenti sono i cereali a foraggera, prati e pascoli essenzialmente di tipo estensiva.

Il ricorso all'irriguo è localizzato nella Fossa Bradanica e riguarda essenzialmente orticole e erbacee di pieno campo. Sul sito in esame, identificabile con il costone che degrada nella Fossa Bradanica, definito da dolci colline ricoperte da colture prevalentemente seminative, con sopralluoghi di verifica e di controllo, sono state individuate le seguenti classi di utilizzazione del suolo:

- 2111 seminativi semplici in aree non irrigue;
- 311 boschi di latifoglie;
- 223 uliveti;

Le ampie distese intensamente coltivate a seminativo durante l'inverno e la primavera assumono l'aspetto di dolci ondulazioni verdeggianti, che si ingialliscono a maggio e, dopo la mietitura, si trasformano in lande desolate e spaccate dal sole.

Le fitocenosi naturali caratteristiche dell'ambiente pedoclimatico mediterraneo (bosco sempreverde, macchia mediterranea, gariga, ecc.) risultano presenti solo in piccolissimi lembi come nel caso del bosco vicino la torre n. 7 che ad ogni modo è posizionata ad una regolare distanza per non generare alcun tipo di impatto.

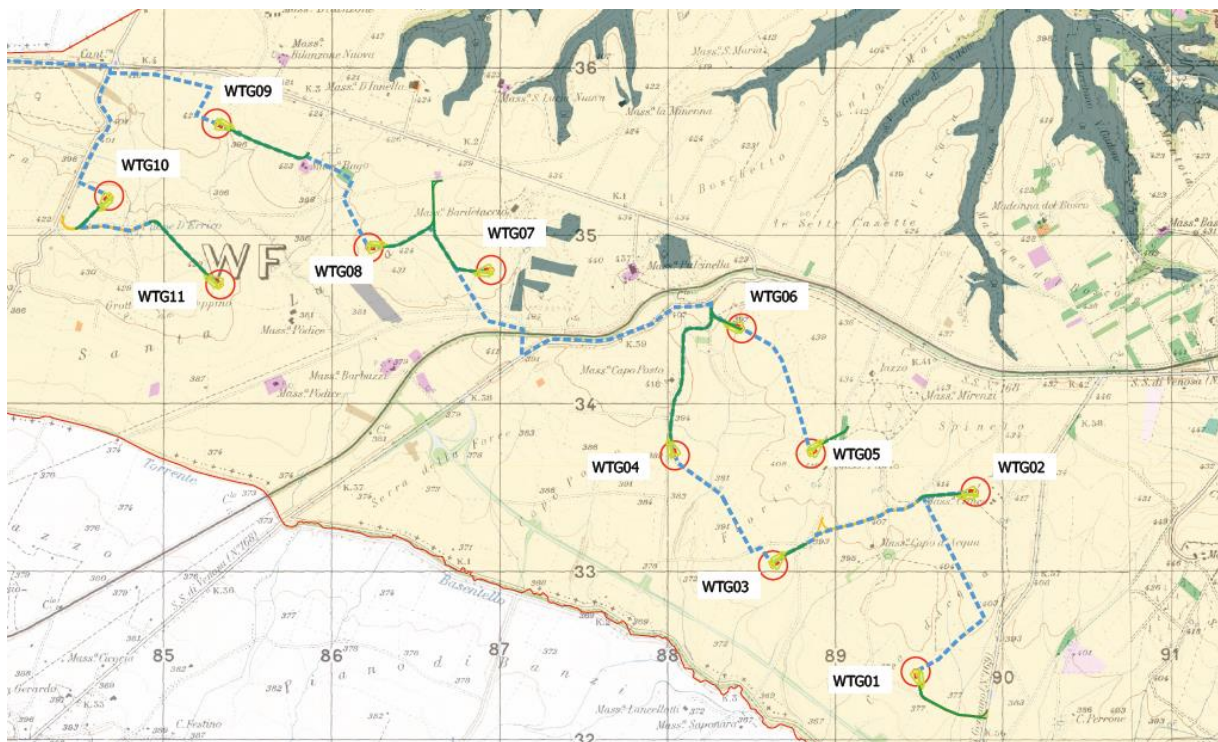

**Figura 2-23: stralcio Carta Uso del Suolo**



Come si evince dalla immagine precedente, gli aerogeneratori sono collocati in un'area a destinazione *seminativi semplici in aree non irrigue* (cod. 2111).

Nell'area in oggetto, la spinta modellante del paesaggio è stata data principalmente dall'attività agricola che ha originato scenari prevalentemente agricoli, a seminativi, ad oliveti e a vigneti.

La pressione antropica ha portato ad una vistosa modificazione del paesaggio causando quindi una **drastica rarefazione della copertura vegetale naturale**. Le aree naturali si ritrovano principalmente ed esclusivamente presso quelle stazioni dove, per condizioni morfologiche e pedologiche, l'attività agricola risultava essere più difficoltosa.

In relazione a quanto detto, nell'area di studio sono presenti **pochi ambienti particolari nei quali si possa instaurare una fauna di pregio**. Infatti, la scomparsa quasi totale dei boschi a favore dei coltivi e l'uso di fitofarmaci in campo agricolo determinano una condizione tale per cui sono relativamente poche le specie capaci di trarne vantaggio.

In definitiva la fauna legata al sistema agricolo e prativo è costituita da specie altamente adattabili a sopravvivere ad ecosistemi altamente instabili a causa della celerità con cui si evolvono i cicli vitali della vegetazione che li caratterizza, e poco sensibili rispetto al disturbo prodotti dalle attività umane.





### **2.4.2. Impatti potenziali**

In relazione a quanto detto nel precedente paragrafo, non vi saranno impatti significativi su tale componente dal momento che, come si è visto, l'area risulta priva di vegetazione di rilievo.

- Il sito destinato all'installazione dell'impianto risulta servito e raggiungibile dalle attuali infrastrutture viarie, nonché da fitta viabilità comunale ed interpodereale quindi non vi sarà modifica delle caratteristiche del suolo.
- La dispersione eolica di polveri e gas emesse dagli automezzi provocheranno un impatto temporaneo, limitato esclusivamente alla fase di cantiere, di entità trascurabile, specie se confrontato agli analoghi impatti derivanti dal corrente utilizzo di mezzi agricoli quali trattori, mietitrebbiatrici, automezzi per il carico di raccolti e materiali ecc.
- L'intervento non determina introduzione di specie estranee alla flora locale.

Si può concludere che **l'impatto sulla componente della vegetazione è lieve e di breve durata.**

Anche relativamente alla fauna presente in sito, si ritiene che non ci siano elementi di preoccupazione derivanti dalla installazione di un parco eolico. Infatti, diversamente da quello che si può prevedere in presenza di un parco eolico, nel quale vi è occupazione di spazi aerei ed emissioni sonore, nel caso in esame l'unica modifica agli habitat potrebbe sorgere dall'inserimento di elementi percettivi estranei al paesaggio.

Tutte le specie animali, comprese quelle considerate più sensibili, in tempi più o meno brevi, si adattano alle nuove situazioni al massimo deviando, nei loro spostamenti, quel tanto che basta per evitare l'ostacolo. Il disequilibrio causato alle popolazioni di fauna nella prima fase progettuale, sarà temporaneo e molto limitato nel tempo, considerato anche la ridotta presenza di fauna terrestre, come si è detto.

Lo smantellamento del sito, risulterà impattante in ugual misura rispetto alla fase di preparazione sulla componente fauna, giacché consisterà nel recupero dei pannelli e delle componenti strutturali.

In breve tempo sarà recuperato l'assetto originario, mantenendo intatti i parziali miglioramenti ambientali realizzati.



Infine in relazione alla fattispecie di impianto è stato valutato l'**impatto potenziale sull'avifauna**, in particolare in ottemperanza a quanto previsto dall'Allegato 5 al Decreto 10 settembre 2010: "Linee guida sulle Energie Rinnovabili", si è valutata l'**analisi delle perturbazioni al flusso idrodinamico indotte dagli aerogeneratori** e la valutazione dell'influenza delle stesse sull'avifauna.

La cessione di energia dal vento alla turbina implica un rallentamento del flusso d'aria, con conseguente generazione, a valle dell'aerogeneratore, di una regione di bassa velocità caratterizzata da una diffusa vorticità (zona di scia).

Come illustrato in figura seguente, la scia aumenta la sua dimensione e riduce la sua intensità all'aumentare della distanza dal rotore.

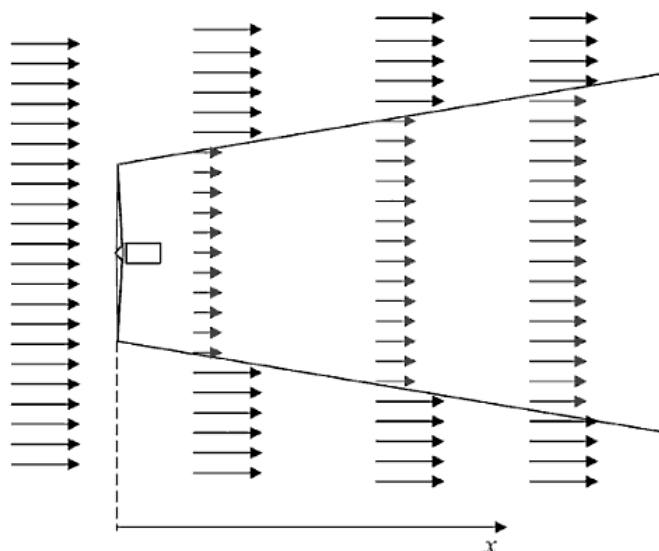

**Figura 2-24: Andamento della scia provocata dalla presenza di un aerogeneratore. [ Caffarelli-De Simone Principi di progettazione di impianti eolici Maggioli Editore]**

In conseguenza di ciò, un impianto può costituire una barriera significativa per l'avifauna, soprattutto in presenza di macchine ravvicinate fra loro.

Nella valutazione dell'area inagibile dai volatili occorre infatti sommare allo spazio fisicamente occupato dagli aerogeneratori (area spazzata dalla pala, costituita dalla circonferenza avente diametro pari a quello del rotore) quello caratterizzato dalla presenza dei vortici di cui si è detto.

Come è schematicamente rappresentato in figura, l'area di turbolenza assume una forma a tronco di cono e, conseguentemente, dovrebbe interessare aree sempre più estese all'aumentare della distanza dall'aerogeneratore.



In particolare, numerose osservazioni sperimentali inducono a poter affermare che il diametro DTx dell'area di turbolenza ad una distanza x dall'aerogeneratore può assumersi pari a:

$$DTx = D + 0,07 * X$$

Dove D rappresenta il diametro della pala.

Tuttavia, l'intensità della turbolenza diminuisce all'aumentare della distanza dalla pala e diviene quasi trascurabile per valori di:

$$X > 10D$$

in corrispondenza del quale l'area interessata dalla turbolenza ha un diametro pari a:

$$DTx = D * (1 + 0,7)$$

Considerando pertanto due torri adiacenti poste ad una reciproca distanza DT, lo **spazio libero realmente fruibile dall'avifauna (SLF)** risulta pari a:

$$SLF = DT - 2R(1 + 0,7)$$

Essendo  $R = D/2$ , raggio della pala.

Al momento, in base alle osservazioni condotte in più anni e su diverse tipologie di aerogeneratori e di impianti si ritiene ragionevole che spazi fruibili oltre i 200 metri fra le macchine possano essere considerati buoni. Viene giudicata sufficiente la distanza utile superiore a 100 metri, insufficiente da 60 a 100 metri, critica l'interdistanza inferiore ai 60 metri. Nel caso in esame, essendo il raggio dell'aerogeneratore pari a 85 m, l'ampiezza dell'area di turbolenza risulta:

$$DTx = D * (1 + 0,7) = (170) * 1,7 = 289 \text{ m}$$



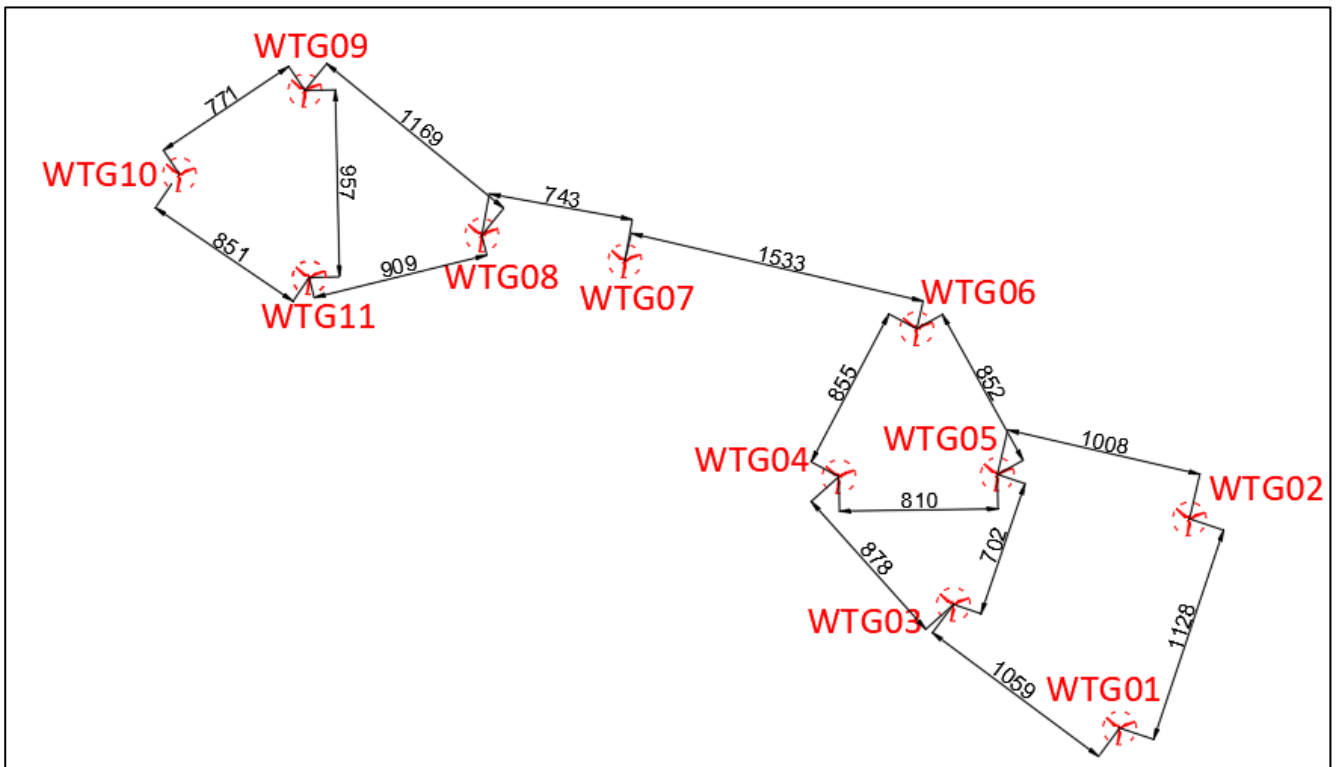

**Figura 2-25: distanza tra gli aerogeneratori**

Nella Tabella seguente si individua lo spazio realmente fruibile dall'avifauna.

AEROGENERATORI	DISTANZE [m]	DISTANZA FRUIBILE	GIUDIZIO
WTG01 – WTG02	1128	839	BUONO
WTG01 – WTG03	1058	769	BUONO
WTG02 – WTG05	1008	719	BUONO
WTG03 – WTG05	702	413	BUONO
WTG03 – WTG04	878	589	BUONO
WTG04 – WTG05	810	521	BUONO
WTG04 – WTG06	854	565	BUONO
WTG05 – WTG06	852	563	BUONO
WTG06 – WTG07	1532	1243	BUONO
WTG07 – WTG08	743	454	BUONO
WTG08 – WTG09	1169	880	BUONO
WTG08 – WTG11	909	620	BUONO
WTG09 – WTG10	771	482	BUONO
WTG09 – WTG11	957	668	BUONO
WTG10 – WTG11	851	562	BUONO

INSUFFICIENTE	60<X<100
SUFFICIENTE	> 100
BUONO	>200

In virtù dell'analisi condotta **si ritiene che l'ubicazione delle pale sia tale da non determinare una barriera per l'avifauna.**

Alla luce delle valutazioni precedenti, l'impatto previsto sulla fauna è risultato di entità lieve ma di lunga durata, soprattutto in considerazione del fatto che:

- ❖ le interdistanze (mutue distanze) fra le torri sono tali da assicurare ampi corridoi di volo per l'avifauna e tutto l'impianto non va a costituire una barriera ecologica di rilievo;
- ❖ tutte le torri sono state posizionate su terreni agricoli e non si evincono interazioni con i siti riproduttivi di specie sensibili;



- ❖ il basso numero di giri, con cui ruotano le turbine di nuova generazione che verranno impiegate, consente la buona percezione degli ostacoli mitigando il rischio di collisioni da parte dell'avifauna;
- ❖ sicuramente si registrerà un allontanamento dell'avifauna dal sito eolico, allontanamento temporaneo che man mano verrà recuperato con tempi dipendenti dalla sensibilità delle specie.

Si conclude che tutti **gli impatti sulla componente Ecosistemi sono lievi e di breve durata.**

### **2.4.3. Misure di mitigazione**

Come interventi di mitigazione, da realizzarsi allo scopo di favorire l'inserimento ambientale dell'impianto eolico e ridurre gli impatti negativi sugli ecosistemi naturali a valori accettabili, verranno messi in atto i seguenti accorgimenti:

- verrà ripristinata il più possibile la vegetazione eliminata durante la fase di cantiere per esigenze lavorative;
- verranno restituite le aree, quali piste, stoccaggio materiali etc., impiegate nella fase di cantiere e non più utili nella fase di esercizio;
- verrà impiegato ogni accorgimento utile a contenere la dispersione di polveri in fase di cantiere, come descritto nella componente atmosfera;
- verrà limitata al minimo la attività di cantiere nel periodo riproduttivo delle specie animali.

Concludendo le tipologie costruttive saranno tali da garantire la veicolazione della piccola fauna nonché la piena funzionalità ambientale del territorio circostante.





## **2.5. Paesaggio e patrimonio culturale**

### **2.5.1. Stato di fatto**

Il **paesaggio**, inteso nel senso più ampio del termine quale insieme di bellezze naturali e di elementi del patrimonio storico ed artistico, risultato di continue evoluzioni ad opera di azioni naturali ed antropiche, scenario di vicende storiche, **è un "bene" di particolare importanza nazionale**. Il paesaggio, in quanto risultato di continue evoluzioni, **non si presenta come un elemento "statico" ma come materia "in continua evoluzione"**.

I diversi "tipi" di paesaggio sono definibili come:

- **paesaggio naturale**: spazio inviolato dall'azione dell'uomo e con flora e fauna naturali sviluppate spontaneamente;
- **paesaggio semi-naturale**: spazio con flora e fauna naturali che, per azione antropica, differiscono dalle specie iniziali;
- **luogo culturale**: spazio caratterizzato dall'attività dell'uomo (le differenze con la situazione naturale sono il risultato di azioni volute);
- **valore naturale**: valore delle caratteristiche naturali di uno spazio che permangono dopo le attività trasformatrici dell'uomo (specie animali e vegetali, biotipi, geotipi);
- **valore culturale**: valore caratteristiche di uno spazio dovute all'insediamento umano (edificazione ed infrastrutture, strutture storiche, reperti archeologici);
- **valore estetico**: valore da correlarsi alla sua accezione sociale (psicologico/culturale).

L'analisi di impatto ambientale non può esimersi da considerare anche l'incidenza che l'opera può determinare nello scenario panoramico, con particolare riferimento alle possibili variazioni permanenti nel contesto esistente.

I tipici elementi dello scenario panoramico del paesaggio rurale sono le masserie, i casolari, la vegetazione che delimita i campi e le proprietà, i segni netti o modificati delle colture e dei filari, il bosco e la macchia che incorniciano i poderi; tali elementi caratterizzano il territorio pugliese nelle sue varie manifestazioni.

La bonifica ha determinato una fortissima valorizzazione agricola di questo territorio, la cui matrice paesaggistica è, appunto, quasi totalmente conformata dai segni della bonifica stessa, delle



suddivisioni agrarie, delle colture. Prevale una tessitura di lotti di medie dimensioni, organizzati secondo partiture regolari determinate dalle strade poderali - che talvolta, come nel settore orientale verso la costa, si organizzano secondo regolarissime scacchiere di quadrati o rettangoli, spesso alberati con olivi, con alberi da frutto, contenenti seminativi - anche se secondo allineamenti diversi, separati da linee di discontinuità costituite dalle strade del rango locale e dai corsi d'acqua canalizzati, spesso evidenziati dalla vegetazione ripariale che in alcuni casi si fa arborea e dà origine a formazioni lineari di un certo spessore e di grande importanza naturalistica

Frequenti sono le masserie nell'area vasta, alcune delle quali sono oggi recuperate in chiave agroturistica. Questi manufatti, datati tra XVI e XVIII secolo, si aggregano o si sovrappongono a strutture più antiche, generate intorno a più longevi complessi agricoli.

Come già descritto l'impianto eolico sorge al confine sud del territorio comunale di Spinazzola (BAT – Regione Puglia).



**Figura 2-26: inquadramento dell'impianto eolico-fonte google**

Come si evince dall'immagine precedente, l'area vasta comprende gli abitati di Spinazzola (BAT – Regione Puglia, Palazzo San Gervasio (PZ – Regione Basilicata) e Montemilone (PZ – Regione Basilicata). Nel seguito, un breve cenno storico per inquadrare la situazione storico/culturale in cui si inserisce l'impianto in oggetto.



## **Spinazzola (BAT – Regione Puglia)**

Spinazzola sorge all'estremo lembo della provincia di Bari, ai piedi delle Murge Pugliesi, su un territorio collinare di circa Km. 23 di lunghezza e Km. 9 di larghezza, a 435 metri sul livello del mare. Confina con la Basilicata della quale per qualche tempo ne ha fatto parte. Spinazzola è un territorio ricco di acque sotterranee, infatti l'acqua tornando in superficie attraverso crepe delle rocce, ha dato origine a diverse sorgenti quali: Pilone, Raica, di Rolla, Gado.



**Figura 2-27: Spinazzola (BAT) vista dall'alto**





**Figura 2-28: vista da Spinazzola (BAT) verso l'impianto eolico in oggetto**

### **Palazzo San Gervasio (PZ – Regione Basilicata)**

Palazzo San Gervasio (PZ), cittadina situata nel nord-est della Basilicata su un altopiano compreso tra due valli, è circondata da una rigogliosa vegetazione e da numerose alture. Si trova a 482 m s.l.m.

Palazzo S. Gervasio è una cittadina di origine normanna, che deve la sua fondazione ai privilegi offerti da Drogone d'Altavilla e che si è sviluppata intorno al Palatium, costruito da Roberto il Guiscardo nel 1050, o dal nipote del Guiscardo Ruggero II nel 1140.

Lungo le vie del paese si possono ammirare vari palazzi come Palazzo Mancinelli, Palazzo Lancellotti con la cappella di famiglia, Palazzo Pizzuti e Palazzo D'Errico che costruito intorno al 1800, conserva interessanti affreschi e dipinti.



**Figura 2-29: Centro urbano di Palazzo San Gervasio (PZ), sullo sfondo Palazzo Marchesale**



La vera architettura che merita di essere visitata a Palazzo San Gervasio (PZ), infatti, è questo castello normanno svevo, noto anche come Palazzo Marchesale, dimora di caccia di Federico II di Svevia del quale è ancora visibile la facciata originaria con due torrioni a punta quadrata su cui si aprono quattro bifore e una trifora centrale, simile ad una loggia. Alle spalle del palazzo si erge un'altra costruzione coeva e destinata alle scuderie imperiali. Il patrimonio culturale e artistico di Palazzo San Gervasio, è arricchito dalla Pinacoteca e Biblioteca intitolata a Carmine d'Errico, dove sono conservate tele del '500-'600, stampe e volumi donati alla comunità dall'intestatario, esponente di una delle principali famiglie locali.

### **Montemilone (PZ – Regione Basilicata)**

Nella splendida cornice dell'area Vulture Alto Bradano in Basilicata sorge il comune di Montemilone (PZ), fra le ondulate colline a pochi chilometri dal confine con la Puglia.

Antichi portali in pietra, balconate in ferro battuto, caratteristiche casette ed edicole sacre disseminate in diversi punti sono i segni di un passato intenso seppur incerto e contribuiscono a rendere interessante il borgo.

Nei suoi dintorni si staglia il paesaggio tipico dell'area nord della Basilicata che lo rende oltremodo affascinante e degno di una visita.



**Figura 2-30: Montemilone vista dall'alto**

Nel centro antico del paese, si può ammirare poi la Torre dell'Orologio, per l'esattezza nella Piazza del Vecchio Municipio, edificio del XIX secolo.

Spostandosi nella campagna montemilonese si trovano i resti dell'acquedotto romano, il quale portava l'acqua alla città di Canosa (BA-Regione Puglia) dalla sorgente presente nell'agro di





Montemilone. Secondo alcune fonti l'acquedotto sarebbe stato edificato per volere di Erode Attico Tiberio Claudio, console nel 143 d.C.

### 2.5.2. Impatti potenziali

Particolare importanza è stata data a questo tipo di impatti, soprattutto in considerazione di effetti cumulativi con impianti fra loro contermini, come si vedrà più dettagliatamente in seguito.

Di fatto l'area in oggetto non presenta caratteri storico-architettonici di rilievo, essendo fuori dal contesto urbano, insediata fra vari terreni agricoli, morfologicamente pianeggiante, e a distanza sufficiente da elementi di valore paesaggistico culturale tutelati ai sensi della Parte Seconda del Codice dei Beni Culturali e del Paesaggio, come si è visto e riportato di seguito.

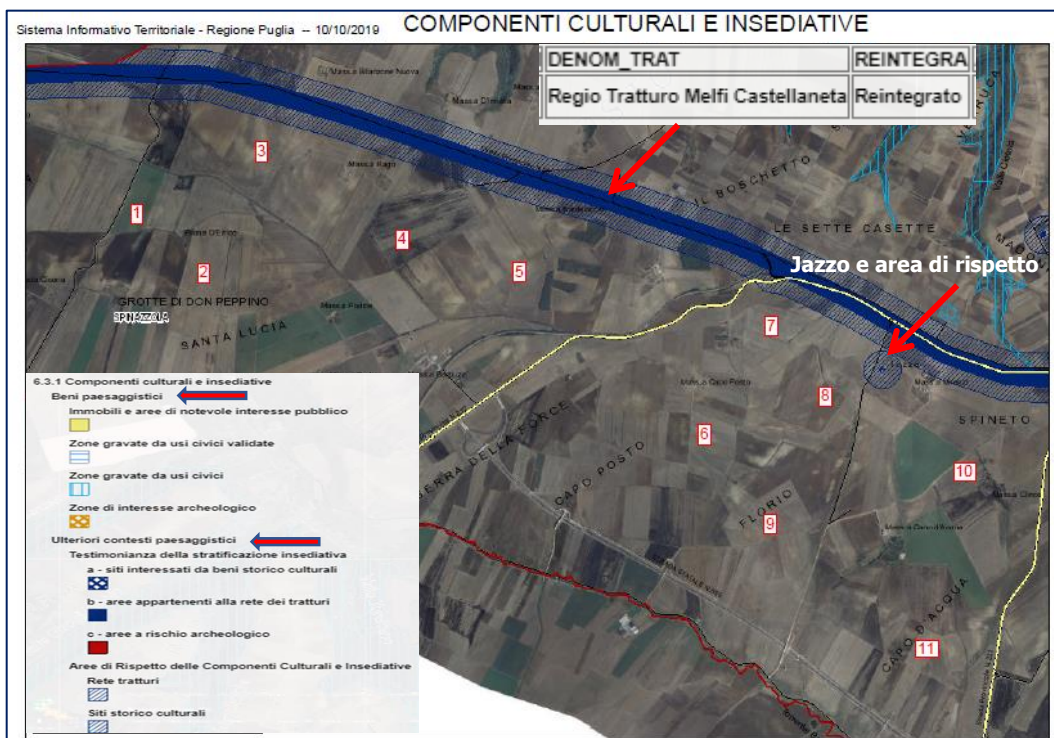

**Figura 2-31: stralcio Componenti Culturali del PPTR**

Ad ogni modo, nell'area vasta non vi sono numerosi siti storico culturali e testimonianze della stratificazione insediativa e insediamenti isolati a carattere rurale, le uniche segnalazioni architettoniche, tutelate da relativo buffer di salvaguardia, sono il regio tratturo Melfi Castellaneta ed una Segnalazione Archeologica denominata "Jazzo", con funzione produttiva agro pastorale.



Pertanto si è proceduto ad una **fotosimulazione realistica e ad una mappa della visibilità teorica** in modo da comprendere l'entità della visibilità rispetto al Tratturo e ad altri elementi significativi contermini.

La principale caratteristica di tale impatto è considerata l'intrusione visiva, dato che gli aerogeneratori per la loro configurazione sono visibili in ogni contesto territoriale in relazione alle loro caratteristiche costruttive, alla topografia, alla densità abitativa ed alle condizioni meteorologiche.

Per la valutazione degli impatti determinati dalla presenza dell'impianto sulla componente paesaggio, la cui previsione assume una notevole importanza con lo scopo si rimanda all'allegato AM\_06 - Relazione Paesaggistica.

### **Fase di cantiere**

Le attività di costruzione dell'impianto eolico produrranno un **lieve impatto sulla componente paesaggio**, in quanto rappresentano una fase transitoria prima della vera e propria modifica paesaggistica che invece avverrà nella fase successiva, di esercizio.

Sicuramente la alterazione della visuale paesaggistica in questa fase risulterà essere **temporanea**, con una fase di passaggio graduale ad una panoramica in cui predominante sarà la presenza delle torri.

### **Fase di esercizio**

L'impatto paesaggistico è considerato in letteratura come il più rilevante fra quelli prodotti dalla realizzazione di un parco eolico.

L'intrusione visiva degli aerogeneratori esercita il suo impatto non solo da un punto di vista meramente "estetico" ma su un complesso di valori oggi associati al paesaggio, che sono il risultato dell'interrelazione fra fattori naturali e fattori antropici nel tempo.

Tali valori si esprimono nell'integrazione di qualità legate alla morfologia del territorio, alle caratteristiche potenziali della vegetazione naturale e alla struttura assunta dal mosaico paesaggistico nel tempo.



Un concetto in grado di esprimere tali valori è sintetizzabile nel "*significato storico-ambientale*" pertanto, come strumento conoscitivo fondamentale nell'analisi paesistica, è stata effettuata una indagine "storico-ambientale".

Tenendo conto delle caratteristiche paesaggistiche del sito, è stato definito il layout di progetto riducendo il più possibile eventuali interferenze: l'unico impatto resta quello visivo.

Le accortezze progettuali adottate in merito alle modalità insediative dell'impianto e con particolare riguardo alla sfera percettiva, tendono a superare il concetto superficiale che considera gli aerogeneratori come elementi estranei al paesaggio, per affermare con forza l'idea che, una nuova attività assolutamente legata alla contemporaneità, possa portare, se ben fatta, alla definizione di una nuova identità del paesaggio stesso, che mai come in questo caso va inteso come sintesi e stratificazione di interventi dell'uomo.

La nuova opera prevede la riconversione dell'uso del suolo da agricolo ad uso industriale di produzione di energia elettrica da fonti rinnovabili, modificando dunque sia pur con connotazione positiva l'uso attuale dei luoghi; tale modifica non si pone però come elemento di sostituzione del paesaggio o come elemento forte, di dominanza. L'obiettivo è, infatti, quello di realizzare un rapporto opera – paesaggio di tipo integrativo.

In altre parole, la finalità è quella di inserire l'opera in modo discreto e coerente nel paesaggio agricolo. Le forme tipiche degli ambienti in cui si inserisce il progetto, rimarranno sostanzialmente le stesse.

In termini di impatto visivo e percettivo, è necessario evidenziare innanzitutto che la disposizione e la distanza tra le torri sono state attentamente valutate in modo da evitare il cosiddetto "effetto selva", ovvero la concentrazione eccessiva di torri in una determinata area.

Per la valutazione degli impatti determinati dalla presenza dell'impianto sulla componente paesaggio, la cui previsione assume una notevole importanza allo scopo si rimanda alla Relazione Paesaggistica allegata.

In letteratura vengono proposte varie metodologie per valutare e quantificare **l'impatto paesaggistico (IP)** attraverso il calcolo di due indici, relativi rispettivamente al valore intrinseco del paesaggio ed alla alterazione della visuale paesaggistica per effetto dell'inserimento delle opere, dal cui prodotto è possibile quantificare numericamente l'entità dell'impatto, da confrontare con una scala di valori quali-quantitativi.



In particolare, l'**impatto paesaggistico (IP)** è stato calcolato attraverso la determinazione di due indici:

**un indice VP, rappresentativo del valore del paesaggio,  
un indice VI, rappresentativo della visibilità dell'impianto.**

L'impatto paesaggistico IP, in base al quale si possono prendere decisioni in merito ad interventi di mitigazione o a modifiche impiantistiche che migliorino la percezione visiva, viene determinato dal prodotto dei due indici di cui sopra:

$$\mathbf{IP = VP \times VI}$$

A seconda del risultato che viene attribuito a IP si deduce il valore dell'impatto, secondo una scala in cui al punteggio numerico viene associato un impatto di tipo qualitativo, come indicato nella tabella seguente:

TIPO DI IMPATTO	VALORE NUMERICO
Nulla	0
Basso	1-2
Medio Basso	3-5
Medio	6-8
Medio Alto	9-10
Alto	>10

L'indice relativo al valore del paesaggio VP connesso ad un certo ambito territoriale, scaturisce dalla quantificazione di elementi, quali la naturalità del paesaggio (N), la qualità attuale dell'ambiente percettibile (Q) e la presenza di zone soggette a vincolo (V).

Una volta quantificati tali aspetti, l'indice VP risulta dalla somma di tali elementi:

$$\mathbf{VP = N+Q+V}$$

In particolare, la naturalità di un paesaggio esprime la misura di quanto una data zona permanga nel suo stato naturale, senza cioè interferenze da parte delle attività umane; è possibile quindi, creare una classificazione del territorio, come indicato nello schema seguente.



AREE	INDICE DI NATURALITA' (N)
Territori industriali o commerciali	
Aree industriali o commerciali	1
Aree estrattive, discariche	1
Tessuto urbano e/o turistico	2
Aree sportive e ricettive	2
Territori agricoli	
Seminativi e incolti	3
Culture protette, serre di vario tipo	2
Vigneti, oliveti, frutteti	4
Boschi e ambienti semi-naturali	
Aree a <u>cisteti</u>	5
Aree a pascolo naturale	5
Boschi di conifere e misti	8
Rocce nude, falesie, rupi	8
Macchia mediterranea alta, media e bassa	8
Boschi di latifoglie	10

La qualità attuale dell'ambiente percettibile (Q) esprime il valore da attribuire agli elementi territoriali che hanno subito una variazione del loro stato originario a causa dell'intervento dell'uomo, il quale ne ha modificato l'aspetto in funzione dei propri usi.

Come evidenziato nella seguente tabella, il valore dell'indice Q è compreso fra 1 e 6, e cresce con la minore presenza dell'uomo e delle sue attività.



AREE	INDICE DI PERCETTIBILITA'(Q)
Aree servizi industriali, cave, ecc.	1
Tessuto urbano	2
Aree agricole	3
Aree seminaturali (garighe, rimboschimenti)	4
Aree con vegetazione boschiva e arbustiva	5
Aree boscate	6

La presenza di zone soggette a vincolo (V) definisce le zone che, essendo riconosciute meritevoli di una determinata tutela da parte dell'uomo, sono state sottoposte a una legislazione specifica.

Nella seguente tabella si riporta l'elenco dei vincoli ai quali viene attribuito un diverso valore numerico.

AREE	INDICE VINCOLISTICO (V)
Zone con vincoli storico – archeologici	1
Zone con vincoli idrogeologici	0,5
Zone con vincoli forestali	0,5
Zone con tutela delle caratteristiche naturali (PTP)	0,5
Zone "H" comunali	0,5
Areali di rispetto (circa 800 m) attorno ai tessuti urbani	0,5
Zone non vincolate	0

L'interpretazione della visibilità (VI) è legata alla tipologia dell'opera ed allo stato del paesaggio in cui la stessa viene introdotta.

Per definire la visibilità dell'impianto si possono analizzare i seguenti indici:

- la percettibilità dell'impianto (P);
- l'indice di bersaglio (B);
- la fruizione del paesaggio (F);



sulla base dei quali l'indice VI risulta pari a:

$$VI = P \times (B+F)$$

Per quanto riguarda la percettibilità dell'impianto P, si considera l'ambito territoriale essenzialmente diviso in tre categorie principali:

- crinali;
- i versanti e le colline;
- le pianure;

a cui vengono associati i rispettivi valori di panoramicità, riferiti all'aspetto della visibilità dell'impianto, secondo quanto mostrato nella seguente tabella.

AREE	INDICE di PANORAMICITA' (P)
Zone con panoramicità bassa (zone pianeggianti)	1
Zone con panoramicità media (zone collinari e di versante)	1,2
Zone con panoramicità alta (vette e crinali montani e altopiani)	1,4

Con il termine "**bersaglio**" **B** si indicano quelle zone che, per caratteristiche legate alla presenza di possibili osservatori, percepiscono le maggiori mutazioni del campo visivo a causa della presenza di un'opera. Sostanzialmente, quindi, i bersagli sono zone in cui vi sono (o vi possono essere) degli osservatori, sia stabili (città, paesi e centri abitati in generale), sia in movimento (strade e ferrovie).

Dalle zone bersaglio si effettua l'analisi visiva, che si imposta su fasce di osservazione, ove la visibilità si ritiene variata per la presenza degli elementi in progetto. Nel caso dei centri abitati, tali zone sono definite da una linea di confine del centro abitato, tracciata sul lato rivolto verso l'ubicazione dell'opera; per le strade, invece, si considera il tratto di strada per il quale la visibilità dell'impianto è considerata la massima possibile.

Infine, l'**indice di fruibilità F** stima la quantità di persone che possono raggiungere, più o meno facilmente, le zone più sensibili alla presenza dell'impianto e, quindi, trovare in tale zona la visuale





panoramica alterata dalla presenza dell'opera. I principali fruitori sono le popolazioni locali ed i viaggiatori che percorrono le strade.

L'indice di fruizione viene, quindi, valutato sulla base della densità degli abitanti residenti nei singoli centri abitati e del volume di traffico per strade.

Anche l'assetto delle vie di comunicazione e di accesso all'impianto influenza la determinazione dell'indice di fruizione. Esso varia generalmente su una scala da 0 ad 1 e aumenta con la densità di popolazione (valori tipici sono compresi fra 0,30 e 0,50) e con il volume di traffico (valori tipici 0,20 – 0,30).

A tal fine, occorre considerare alcuni punti di vista significativi, ossia dei riferimenti geografici che, in relazione alla loro fruizione da parte dell'uomo (intesa come possibile presenza dell'uomo), sono generalmente da considerare sensibili alla presenza dell'impianto. In base alla posizione dei punti di osservazione ed all'orografia della zona in esame, si può definire un indice di affollamento del campo visivo.

Più in particolare, l'indice di affollamento  $I_{AF}$  è definito come la percentuale di occupazione territoriale che si apprezza dal punto di osservazione considerato, assumendo una altezza media di osservazione (1,7 m per i centri abitati ed i punti di osservazione fissi, 1,5 m per le strade).

L'indice di bersaglio (B) viene espresso dalla seguente formula:

$$B = H * I_{AF}$$

**dove H è l'altezza percepita.**

Nel caso delle strade, la distanza alla quale valutare l'altezza percepita deve necessariamente tenere conto anche della posizione di osservazione (ossia quella di guida o del passeggero), che, nel caso in cui l'opera in progetto sia in una posizione elevata rispetto al tracciato, può, in taluni casi, risultare fuori dalla prospettiva "obbligata" dell'osservatore.

All'aumentare della distanza dell'osservatore diminuisce l'angolo di percezione (per esempio pari a 26,6° per una distanza doppia rispetto all'altezza dell'opera indagata) e conseguentemente l'oggetto viene percepito con una minore altezza.

Tale altezza H risulta funzione dell'angolo  $\alpha$  secondo la relazione:

$$H = D \times \text{tg}(\alpha)$$



**Ad un raddoppio della distanza di osservazione corrisponde un dimezzamento della altezza percepita H.** Sulla base di queste osservazioni, si evidenzia come l'elemento osservato per distanze elevate tende a sfumare e a confondersi con lo sfondo.

Distanza (D/H <sub>T</sub> )	Angolo α	Altezza percepita (H/H <sub>T</sub> )	Giudizio sulla altezza percepita
1	45°	1	<i>Alta</i> , si percepisce tutta l'altezza
2	26,6°	0,500	<i>Alta</i> , si percepisce dalla metà a un quarto dell'altezza della struttura
4	14,0°	0,25	
6	9,5°	0,167	<i>Medio alta</i> , si percepisce da un quarto a un ottavo dell'altezza della struttura
8	7,1°	0,125	
10	5,7°	0,100	<i>Media</i> , si percepisce da un ottavo a un ventesimo dell'altezza della struttura
20	2,9°	0,05	
25	2,3°	0,04	<i>Medio bassa</i> , si percepisce da 1/20 fino ad 1/40 della struttura
30	1,9°	0,0333	
40	1,43°	0,025	
50	1,1°	0,02	<i>Bassa</i> , si percepisce da 1/40 fino ad 1/80 della struttura
80	0,7°	0,0125	
100	0,6°	0,010	<i>Molto bassa</i> , si percepisce da 1/80 fino ad una altezza praticamente nulla
200	0,3°	0,005	



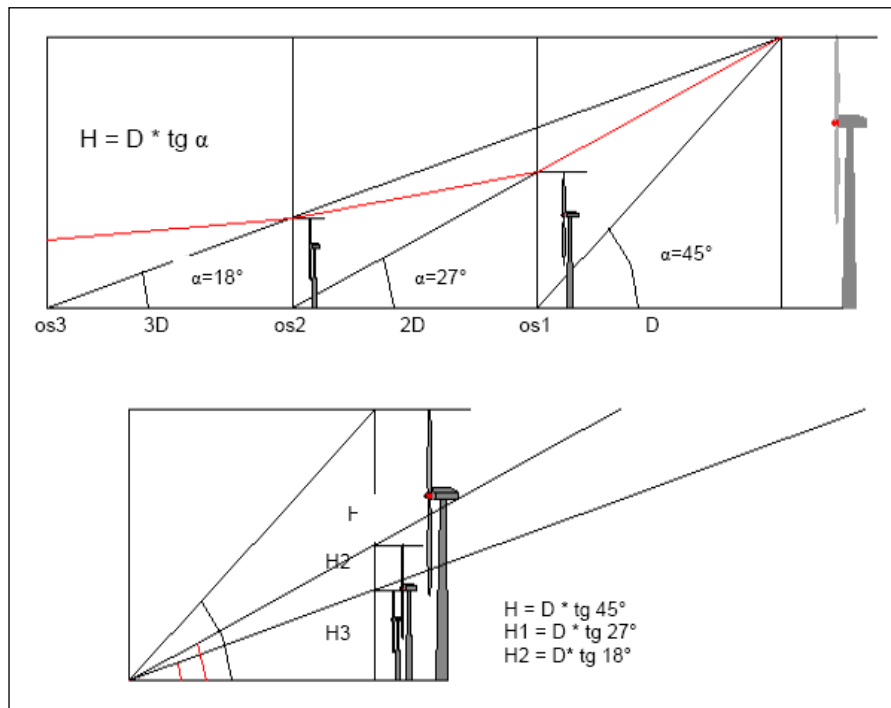

**Figura 2-32: Schema di valutazione della percezione visiva**

Sulla base del comune senso di valutazione, è possibile esprimere un commento qualitativo sulla sensazione visiva al variare della distanza, definendo un giudizio di percezione, così come riportato in tabella seguente.

I giudizi di percezione riportati in tabella sono riferiti ad una distanza base  $D$  pari all'altezza **HT** della turbina pari ad **(115 + 85) m = 200 m** nel caso specifico, ovvero ad un angolo di percezione  $\alpha$  di  $45^\circ$ , in corrispondenza del quale la struttura viene percepita in tutta la sua .

Sulla base di queste osservazioni, si evidenzia come l'elemento osservato per distanze elevate tende a sfumare e si confonde con lo sfondo.

Distanza (D/HT)	Distanza (m)	Angolo $\alpha$	Altezza percepita (H/HT)	Giudizio sull'altezza percepita
1	200	45°	1	<b>Alta</b> , si percepisce tutta l'altezza
2	400	26.6°	0.500	<b>Alta</b> , si percepisce dalla metà a un quarto dell'altezza della struttura
4	800	14.0°	0.25	
6	1200	9.5°	0.167	<b>Medio alta</b> , si percepisce da ¼ a un 1/8 dell'altezza della struttura
8	1600	7.1°	0.125	
10	2000	5.7°	0.100	<b>Media</b> , si percepisce da 1/8 a un 1/20 dell'altezza della struttura
20	4000	2.9°	0.05	
25	5000	2.3°	0.04	<b>Medio bassa</b> , si percepisce da 1/20 fino a 1/40 dell'altezza della struttura
30	6000	1.9°	0.0333	
40	8000	1.43°	0.025	
50	10000	1.1°	0.02	<b>Bassa</b> , si percepisce da 1/40 fino ad 1/80 dell'altezza della struttura
80	16000	0.7°	0.0125	
100	20000	0.6°	0.010	<b>Molto bassa</b> , si percepisce da 1/80 fino ad un'altezza praticamente nulla
200	40000	0.3°	0.005	

Le considerazioni sopra riportate si riferiscono alla percezione visiva di un'unica turbina, mentre per valutare la complessiva sensazione panoramica di un parco eolico composto da più turbine è necessario considerare l'effetto di insieme. A tal fine occorre considerare alcuni punti di vista significativi, ossia dei riferimenti geografici che, in relazione alla loro fruizione da parte dell'uomo (intesa come possibile presenza dell'uomo), sono generalmente da considerare sensibili alla presenza dell'impianto.

L'effetto di insieme dipende notevolmente oltre che dall'altezza e dalla distanza delle turbine, anche dal numero degli elementi visibili dal singolo punto di osservazione rispetto al totale degli elementi inseriti nel progetto.



Inoltre, la fruibilità del luogo stima la quantità di persone che possono raggiungere, più o meno facilmente, le zone più sensibili alla presenza del campo eolico, e quindi trovare in tale zona la visuale panoramica alterata dalla presenza dell'opera. I principali fruitori sono le popolazioni locali e i viaggiatori che percorrono le strade e le ferrovie. L'indice di fruizione viene quindi valutato sulla base della densità degli abitanti residenti nei singoli centri abitati e dal volume di traffico per strade e ferrovie.





L'individuazione dei punti sensibili (segnalazioni archeologiche, segnalazioni architettoniche, tratturi, aree naturalistiche vincolate, belvedere, strade a valenza panoramica, fiume) dai quali effettuare l'analisi dell'inserimento paesaggistico dell'opera è stata determinata considerando un'area pari a 50 volte l'altezza complessiva della turbina, ovvero un raggio di 10.000 m da ciascuna turbina.

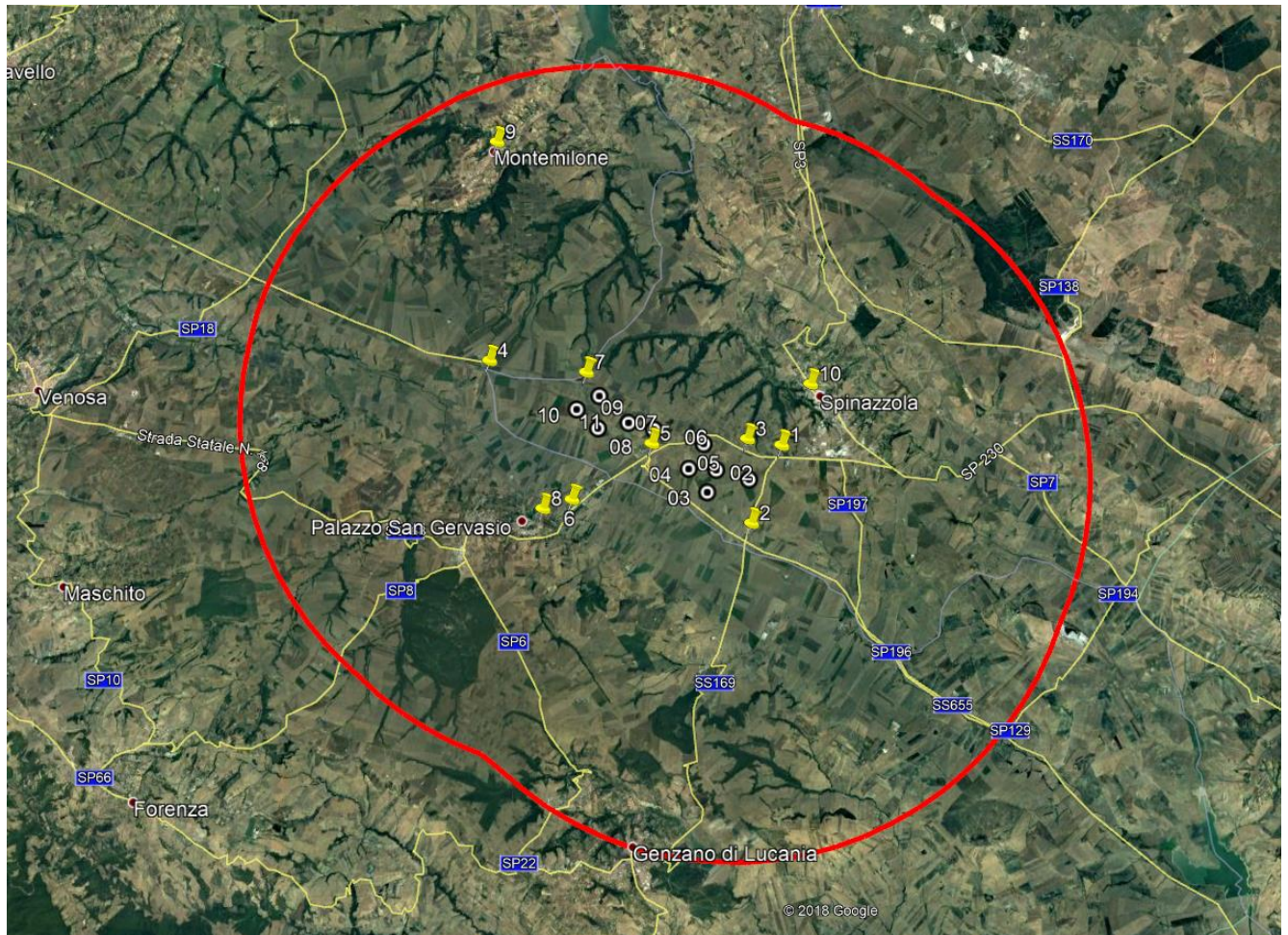

**Figura 2-33: Individuazione dei punti sensibili**

Si sono individuati i seguenti Punti Sensibili:

Comune di Spinazzola (BAT – Regione Puglia)

- Punto 01 – Strada Statale 168 (Tratturo Melfi Castellaneta)
- Punto 02 - Strada Statale 169
- Punto 03 – Strada Statale 168 (Tratturo Melfi Castellaneta) in prossimità di segnalazione architettonica e archeologica denominata "Jazzo"



- Punto 04 – Strada Provinciale 21
- Punto 05 – Strada Statale 168
- Punto 07 - Strada Provinciale 25 (Tratturo Melfi Castellaneta)
- Punto 10 – Limite Area urbana di Spinazzola (BAT)

Comune di Montemilone (PZ – Regione Basilicata)

- Punto 09 – Limite Area urbana di Montemilone (PZ)

Comune di Montemilone (PZ – Regione Basilicata)

- Punto 06 – Strada Statale 168
- Punto 08 – Limite Area urbana di Palazzo San Gervasio (PZ)

Al fine di valutare la visibilità dell'impianto dai punti sensibili sono stati effettuati dei fotoinserti riportati di seguito, nei quali è possibile valutare l'impatto visivo in quanto sono presenti sia la situazione ante opera che quella post opera.





❖ Punto 01 – Strada Statale 168 (Tratturo Melfi Castellaneta)



**Figura 2-34: Panoramica dal Punto 01 – ante opera**



**Figura 2-35: Panoramica dal Punto 01 – post opera**



❖ Punto 02 - Strada Statale 169



**Figura 2-36: Panoramica dal Punto 02 – ante opera**



**Figura 2-37: Panoramica dal Punto 02 – post opera**



- ❖ Punto 03 – Strada Statale 168 (Tratturo Melfi Castellaneta) in prossimità di segnalazione architettonica e archeologica denominata “Jazzo”



**Figura 2-38: Panoramica dal Punto 03 – ante opera**



**Figura 2-39: Panoramica dal Punto 03 – post opera**





❖ Punto 04 – Strada Provinciale 21



**Figura 2-40: Panoramica dal Punto 04 – ante opera**



**Figura 2-41: Panoramica dal Punto 04 – post opera**



❖ Punto 05 – Strada Statale 168



**Figura 2-42: Panoramica dal Punto 05 – ante opera**



**Figura 2-43: Panoramica dal Punto 05 – post opera**



❖ Punto 06 – Strada Statale 168



**Figura 2-44: Panoramica dal Punto 06 – ante opera**



**Figura 2-45: Panoramica dal Punto 06 – post opera**





❖ Punto 07 - Strada Provinciale 25 (Tratturo Melfi Castellaneta)



**Figura 2-46: Panoramica dal Punto 07 – ante opera**



**Figura 2-47: Panoramica dal Punto 07 – post opera**



❖ Punto 08 – Limite Area urbana di Palazzo San Gervasio (PZ)



**Figura 2-48: Panoramica dal Punto 08 – ante opera**



**Figura 2-49: Panoramica dal Punto 08 – post opera**





❖ Punto 09 – Limite Area urbana di Montemilone (PZ)



**Figura 2-50: Panoramica dal Punto 09 – ante opera**



**Figura 2-51: Panoramica dal Punto 09 – post opera**



❖ Punto 10 – Limite Area urbana di Spinazzola (BAT)



**Figura 2-52: Panoramica dal Punto 10 – ante opera**



**Figura 2-53: Panoramica dal Punto 10 – post opera**

I fotoinserti rappresentano le visuali ante opera e post opera, che avrebbe un osservatore percorrendo le principali viabilità limitrofe all'impianto, e dai centri abitati più vicini.

La disposizione sul territorio e le distanze tra le turbine scongiurano l'effetto selva, in alcune immagini si nota invece la presenza significativa di elettrodotti aerei.

Dal centro urbano di Spinazzola (BAT – Regione Puglia) il parco eolico ha una visibilità molto bassa, da Palazzo San Gervasio (PZ – Regione Basilicata) la visibilità è quasi nulla, mentre da Palazzo San Gervasio (PZ – Regione Basilicata) la visibilità si può ritenere medio-bassa.

**Considerata l'orografia del sito, la sua attuale destinazione d'uso, le sue caratteristiche ante opera, si può cautelativamente classificare l'impatto sulla componente in esame come di bassa intensità e di lunga durata.**

### **Intervisibilità**

In ragione di quanto detto fino ad ora, al fine di poter meglio analizzare l'impatto visivo che il parco eolico in esame produce sull'ambiente circostante, ed a recepimento degli indirizzi applicativi per la valutazione degli impatti ambientali di impianti di produzione di energia da fonti rinnovabili, è stata elaborata una **carta di intervisibilità**.

La visibilità di un elemento è strettamente dipendente dal campo visivo dell'osservatore (angolo di percezione e distanza) e dalle caratteristiche fisiche intrinseche dell'elemento osservato (dimensioni e posizione spaziale).

In senso strettamente tecnico e basilare, l'analisi di visibilità si applica su un DEM o DTM, un modello di elevazione del terreno, calcolando, in base all'altimetria del punto di osservazione e dell'area osservata, quali regioni rientrano nel campo visuale.

Tale elaborazione estesa ad un'area calcolata considerando un raggio da ciascuna turbina pari a 50 volte la sua altezza complessiva, tiene conto della sola orografia del suolo prescindendo dall'effetto di occlusione visiva della vegetazione e di eventuali strutture mobili esistenti, in modo da consentire una mappatura dell'area di studio, non legata a fattori stagionali, soggettivi o contingenti (parliamo quindi di **intervisibilità teorica del parco**).

Nel caso esaminato quindi, l'area di indagine sarà pari a 50 volte l'altezza complessiva della turbina, ovvero 10000 m.



Nell'allegato grafico AM\_07 - TAV13 sono indicate le mappe dell **visibilità teorica** di ciascuna turbina all'interno dell'area di indagine: dall'analisi della mappa si evince che ciascuna turbina è sempre visibile all'interno dell'area esaminata.

Il fenomeno è dovuto essenzialmente all'andamento orografico dell'area vasta ovvero in direzione N-S la differenza di quota tra i punti estremi dell'area è di soli 20 m, mentre in direzione E-O è di circa 40 m, per cui una turbina con altezza complessiva pari a 200 m risulta sempre visibile.

Si evidenzia però che la visibilità delle turbine ad una distanza di 10000 m è di qualità bassa, in quanto è possibile percepire 1/40 fino dell'altezza della struttura.

Nella mappa di seguito riportata, è individuata la visibilità teorica della turbina WTG01, per tutti gli altri aerogeneratori si rimanda all'allegato grafico AM\_07-TAV13.

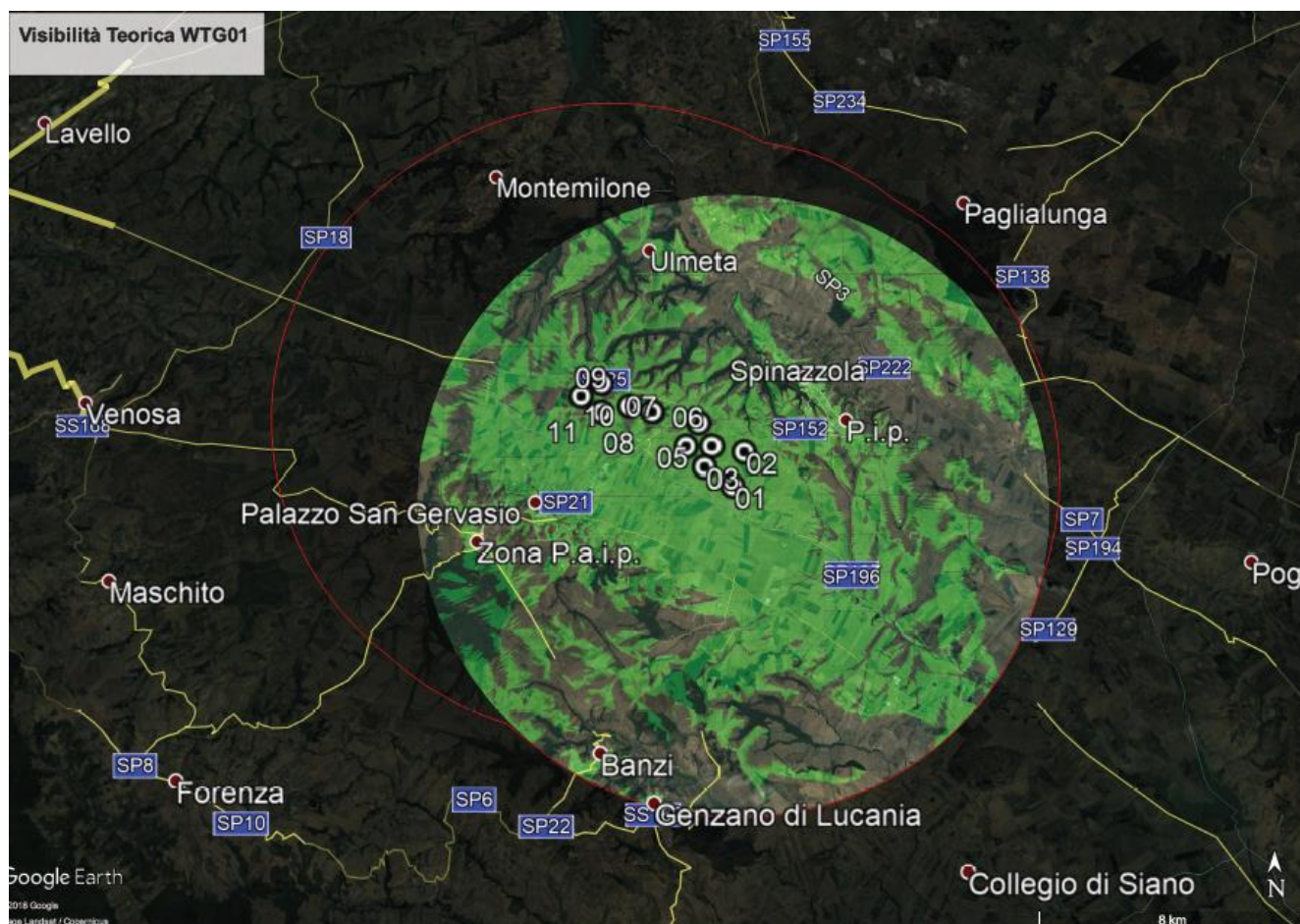

**Figura 2-54: mappa di intervisibilità teorica WTG01**





**Tale analisi però, risulta oltremodo cautelativa dal momento che nella realtà gli elementi antropici, nonché naturalistici presenti nel territorio, riducono notevolmente la percezione di un oggetto nell'ambiente.**

### **2.5.3. Misure di mitigazione**

Le prime misure di contenimento degli impatti sul paesaggio sono state adottate già in fase di progettazione dell'impianto; il sito di localizzazione è stato suggerito infatti, proprio dalle condizioni ottimali, quali l'assenza di insediamenti residenziali, sostanziale coerenza con i criteri di inserimento, dall'assenza di elementi di interesse sottoposti a tutela, in ragione delle autorizzazioni già ottenute in passato.

Le principali misure di mitigazione adottate al fine di limitare l'impatto visivo sul paesaggio sono elencate di seguito:

- scelta dell'ubicazione della centrale in un sito pianeggiante e ad uso agricolo;
- disposizione delle torri in modo da evitare "l'effetto selva";
- scelti percorsi già esistenti così da assecondare le geometrie del territorio;
- viabilità di servizio resa transitabile solo con materiali drenanti naturali;
- assenza di cabine di trasformazione alla base del palo in modo da evitare zone cementate e favorire la crescita di piante erbacee autoctone;
- non essendoci controindicazioni di carattere archeologico le linee elettriche di collegamento alla RTN verranno interrate in modo da favorire la percezione del parco eolico come unità del paesaggio circostante;
- colorazione degli aerogeneratori con gradazione cromatica selezionata tra quella presente nel contesto, con particolare riferimento a quella tipica del posto.



## **2.6. Ambiente antropico**

### **2.6.1. Stato di fatto**

L'analisi del sistema antropico è utile per dare una più ampia definizione di ambiente, inteso sia in termini di beni materiali (beni culturali, ambienti urbani, usi del suolo, ecc...), che come attività e condizioni di vita dell'uomo (salute, sicurezza, struttura della società, cultura, abitudini di vita).

Obiettivo dell'analisi di tale componente è l'individuazione e la caratterizzazione degli **assetti demografici, territoriali, economici e sociali** e delle relative **tendenze evolutive**, nonché la determinazione delle condizioni di benessere e di salute della popolazione, anche in relazione agli impatti potenzialmente esercitati dal progetto in esame.

Come è stato ampiamente descritto, l'impianto che il Proponente intende realizzare è ubicato al di fuori del centro abitato del comune di Spinazzola.

L'area non risulta urbanizzata, essendo caratterizzata da prevalenza di attività agricole.

### **2.6.2. Impatti potenziali**

#### **Produzione di rifiuti**

La realizzazione e la dismissione dell'impianto, creerà necessariamente produzione di materiale di scarto per cui i lavori richiedono sicuramente attività di scavo di terre e rocce ed eventuale trasporto a rifiuto, facendo rientrare così tali opere nel campo di applicazione per la gestione dei materiali edili.

Lo stesso vale per i volumi di scavo delle sezioni di posa dei cavidotti, da riutilizzare quasi completamente per i rinterri.

Per quanto riguarda infine i materiali di scarto in fase di cantiere, verranno trattati come rifiuti speciali e verranno smaltiti nelle apposite discariche.

Il normale esercizio dell'impianto non causa alcuna produzione di residui o scorie.

La fase della dismissione verrà eseguita previa definizione di un elenco dettagliato, con relativi codici CER e quantità dei materiali non riutilizzabili e quindi trattati come rifiuti e destinati allo smaltimento presso discariche idonee e autorizzate allo scopo.

I rifiuti destinati al recupero saranno stoccati separatamente da quelli destinati allo smaltimento.



Tutte le tipologie di rifiuto prodotte in cantiere saranno consegnate a ditte esterne, regolarmente autorizzate alle successive operazioni di trattamento (smaltimento e/o recupero) ai sensi della vigente normativa di settore.

Pertanto, alla luce di tali considerazioni, l'impatto su tale componente ambientale può considerarsi lieve e di lunga durata.

### **Traffico indotto**

Il traffico indotto dalla presenza dell'impianto è praticamente inesistente, legato solo a interventi di manutenzione ordinaria del verde e straordinaria dell'impianto.

Esso è riconducibile all'approvvigionamento di materiali e di apparecchiature per la realizzazione degli interventi in progetto e all'eventuale smaltimento di residui di cantiere (terreni provenienti dagli scavi, scarti di lavorazione, etc). Trattasi sostanzialmente di materiale per le opere civili di scavo e di realizzazione delle fondazioni e delle componentistiche degli impianti.

In fase di costruzione dell'opera, la maggior parte dei macchinari e delle attrezzature, una volta trasportati i materiali necessari alla realizzazione dell'impianto, stazioneranno all'interno delle singole aree di cantieri per la durata delle operazioni di assemblaggio. Ad ogni modo, se confrontato con il normale flusso di traffico sulla SS655 e sulla SS168, può essere considerato trascurabile.

I mezzi infatti giungeranno al cantiere dopo aver percorso prevalentemente la SS655, statale di tipo extraurbano a doppia corsia, una per senso di marcia, di larghezza pari a 6/7 mt, avvezza ad un intensità di traffico di media entità.

Si ritiene quindi che l'incidenza sul volume di traffico sia trascurabile e limitata temporalmente alle sole fasi di costruzione degli impianti.

### **Rumore e vibrazioni**

Fatta eccezione per le fasi di cantierizzazione e per operazioni di manutenzione straordinaria l'impianto non produce emissione di rumore. Le sole apparecchiature che possono determinare un seppur irrilevante impatto acustico sul contesto ambientale sono solo gli inverter e i trasformatori che in caso di funzionamento anomalo potrebbero produrre un leggero ronzio.





Le emissioni sonore e le vibrazioni causate dalla movimentazione dei mezzi/macchinari di lavorazione durante le attività producono dei potenziali impatti che potrebbero interessare la salute dei lavoratori.

I potenziali effetti dipendono da:

- la distribuzione in frequenza dell'energia associata al fenomeno (spettro di emissione);
- l'entità del fenomeno (pressione efficace o intensità dell'onda di pressione);
- la durata del fenomeno.

Gli effetti del rumore sull'organismo possono avere carattere temporaneo o permanente e possono riguardare specificatamente l'apparato uditivo e/o interessare il sistema nervoso.

Tali alterazioni potrebbero interessare la salute dei lavoratori generando un impatto che può considerarsi **lieve e di breve durata**; tale interferenza, di entità appunto lieve, **rientra tuttavia nell'ambito della normativa sulla sicurezza dei lavoratori** che sarà applicata dalla azienda realizzatrice a tutela dei lavoratori.

### **2.6.3. Misure di mitigazione**

Al fine di diminuire gli impatti sia in fase di cantiere che in fase di esercizio, si adotteranno le seguenti misure di mitigazione:

- *Inumidimento dei materiali polverulenti*: con tale accorgimento si eviterà di innalzare le polveri e di arrecare il minimo alla salute dell'uomo. Si effettuerà la bagnatura delle piste sterrate e dei cumuli di terra stoccati temporaneamente, si utilizzeranno eventualmente barriere antipolvere provvisorie e si utilizzeranno automezzi dotati di cassoni chiusi o coperti per il trasporto e la movimentazione delle terre.





**Figura 2-55: Automezzo per la bagnatura delle piste sterrate**

- *Corretta gestione dell'accumulo materiali:* i materiali verranno depositati in cataste, pile, mucchi in modo razionale e tale da evitare crolli e cedimenti con conseguenti innalzamenti polverulenti. Inoltre la pulizia e l'ordine del cantiere sarà particolarmente curata, per evitare diffusioni verso l'esterno.
- *Corretta gestione del traffico veicolare.*

Inoltre allo scopo di minimizzare l'impatto acustico durante la fase di realizzazione del parco eolico verranno adottati molteplici accorgimenti tra i quali i più significativi sono:

- utilizzare solo macchine provviste di silenziatori a norma di legge per contenere il rumore;
- minimizzare i tempi di stazionamento "a motore acceso", durante le attività di carico e scarico dei materiali (inerti, ecc), attraverso una efficiente gestione logistica dei conferimenti, sia in entrata che in uscita;
- le attività più rumorose saranno gestite in modo da essere concentrate per un periodo limitato di tempo.



### **3. STIMA DEGLI EFFETTI**

Individuati gli impatti prodotti sull'ambiente circostante dall'opera in esame, si è proceduto alla quantificazione dell'importanza che essi hanno, in questo particolare contesto, sulle singole componenti ambientali da essi interessate.

Tale modo di procedere ha come obiettivo quello di poter redigere successivamente un bilancio quantitativo tra quelli positivi e quelli negativi, da cui far scaturire il risultato degli impatti ambientali attesi.

Per attuare al meglio tale proposito sono stati prima valutati, poi convertiti tutti gli impatti fin qui individuati, secondo una scala omogenea, che ne permetta il confronto.

In particolare è stata definita un'opportuna scala di giudizio, di tipo quali-quantitativo: gli impatti vengono classificati in base a parametri qualitativi (segno, entità, durata) associando poi ad ogni parametro qualitativo un valore numerico.

Per ogni impatto generato dalle azioni di progetto la valutazione viene condotta considerando:

- **il tipo di beneficio/maleficio che ne consegue** (Positivo/Negativo);
- **l'entità di impatto sulla componente** ("Trascurabile" se è un impatto di entità così bassa da essere inferiore alla categoria dei lievi ma comunque tale da non essere considerato completamente nullo; "Lieve" se l'impatto è presente ma può considerarsi irrilevante; "Medio" se è degno di considerazione, ma circoscritto all'area in cui l'opera risiede; "Rilevante" se ha influenza anche al di fuori dell'area di appartenenza);
- **la durata dell'impatto nel tempo** ("Breve" se è dell'ordine di grandezza della durata della fase di costruzione o minore di essa / "Lunga" se molto superiore a tale durata/ "Irreversibile" se è tale da essere considerata illimitata).

Dalla combinazione delle ultime due caratteristiche scaturisce il valore dell'impatto, come mostrato nella tabella seguente, mentre la prima determina semplicemente il segno dell'impatto medesimo.



<b>SIGNIFICATIVITA' DELL'IMPATTO</b>				
Entità dell'impatto \ Durata dell'impatto		Breve	Lunga	Irreversib
		<b>B</b>	<b>L</b>	<b>I</b>
Trascurabile	<b>T</b>	0,5	1	-
Lieve	<b>L</b>	1	2	3
Medio	<b>M</b>	2	3	4
Rilevante	<b>R</b>	3	4	5

Poiché le componenti ambientali coinvolte non hanno tutte lo stesso grado di importanza per la collettività, è stata stabilita una forma di ponderazione delle differenti componenti.

Nel caso in esame i pesi sono stati stabiliti basandosi, per ciascuna componente:

- sulla quantità presente nel territorio circostante (risorsa Comune/Rara);
- sulla capacità di rigenerazione (risorsa Rinnovabile/Non Rinnovabile);
- sulla rilevanza rispetto alle altre componenti ambientali (risorsa Strategica/Non Strategica).

In particolare il rango delle differenti componenti ambientali elementari considerate è stato ricavato dalla combinazione delle citate caratteristiche, partendo dal valore "1" nel caso in cui tutte le caratteristiche sono di rango minimo (Comune – Rinnovabile – Non Strategica); incrementando via via il rango di una unità per ogni variazione rispetto alla combinazione "minima"; il rango massimo è, ovviamente, "4".

<b>COMBINAZIONE</b>	<b>RANGO</b>
Comune / Rinnovabile / Non Strategica	1
Rara / Rinnovabile / Non Strategica	2
Comune / Non Rinnovabile / Non Strategica	2
Comune / Rinnovabile / Strategica	2
Rara / Non Rinnovabile / Non Strategica	3
Rara / Rinnovabile / Strategica	3
Comune / Non Rinnovabile / Strategica	3
Rara / Non Rinnovabile / Strategica	4



### **3.1. Rango delle componenti ambientali**

Sulla scorta delle indicazioni riportate precedentemente, si analizzano di seguito le singole componenti ambientali, determinando, in base al grado di importanza sulla collettività, il fattore di ponderazione da applicare successivamente nel calcolo matriciale.

#### **- Aria**

L'aria è da ritenersi una risorsa comune e rinnovabile. Data la sua influenza su altri fattori come la salute delle persone e delle specie vegetali ed animali, essa va considerata anche come una risorsa strategica. **Rango pari a 2.**

#### **- Ambiente idrico**

E' di per sé una risorsa comune e rinnovabile, date le caratteristiche del luogo. Considerando, inoltre, la sua influenza sulla fauna e flora è anche una risorsa strategica. **Rango pari a 2.**

#### **- Suolo e Sottosuolo**

Il sottosuolo è una risorsa comune, rinnovabile dato il coinvolgimento nella zona in esame. Le sue caratteristiche influenzano in maniera strategica altre risorse (ambiente fisico, l'assetto socio-economico e le altre). **Rango pari a 2.**

#### **- Vegetazione**

La vegetazione del sito d'intervento è sicuramente una risorsa comune data la sua presenza anche nell'area vasta di interesse. Essa è sicuramente rinnovabile, poiché non necessita dell'aiuto umano per riprodursi, ed è strategica, in quanto influenza la qualità del paesaggio. **Rango pari a 2.**

#### **- Fauna**

Le specie presenti nell'area vasta di interesse sono comuni, rinnovabili, poiché facilmente riproducibili, strategiche in quanto influenzano altre componenti ambientali. **Rango pari a 2.**

#### **- Paesaggio e patrimonio culturale**

Il tipo di paesaggio e patrimonio culturale presente nell'area può ritenersi una componente ambientale comune. Sicuramente rappresenta una risorsa strategica, considerando l'influenza che può avere sulle altre componenti ambientali, non facilmente rinnovabile se subisce alterazioni. **Rango pari a 2.**

#### **- Assetto igienico-sanitario**

Considerando la popolazione come unica entità, è possibile ritenere la salute pubblica come componente comune e non rinnovabile. Eventuali incidenti umani provocano sicuramente influenze su altre componenti, pertanto il benessere della popolazione è una risorsa strategica. **Rango pari a 3.**



- **Assetto socio-economico**

L'economia locale, legata soprattutto all'attività commerciale/industriale, turismo ed agricola è una risorsa comune nell'area di intervento, poco rinnovabile (nel senso che un cambiamento verso altre forme di reddito per l'intero territorio sarebbero lunghe e poco attuabili nell'immediato) ed è strategica per le altre componenti. **Rango pari a 3.**

- **Rumore e Vibrazioni**

La risorsa è comune, rinnovabile, e sicuramente strategica per altre numerose componenti ambientali.

**Rango pari a 2.**

- **Infrastrutture**

Il traffico veicolare, come conseguenza di un aumento dei veicoli circolanti su una data arteria, è una risorsa comune e rinnovabile e sicuramente strategica in quanto ha una certa influenza sulle altre componenti. **Rango pari a 2.**

- **Rifiuti**

La produzione di rifiuti costituisce un fattore comune e rinnovabile. La tipologia di rifiuti il loro stoccaggio e recupero rende la risorsa strategica. **Rango pari a 1.**

### **3.2. Risultati dell'analisi degli impatti ambientali**

Come descritto in precedenza, nella fase progettuale sono state studiate diverse alternative di progetto.

Di seguito si raffronteranno in forma matriciale le alternative studiate, raggruppate nelle due elencate in seguito:

- Alternativa 0 – centrale termoelettrica di pari potenza;
- Alternativa 1 – parco eolico.

La metodologia scelta prende spunto da quella delle matrici coassiali poiché, rispetto alle altre, è stata ritenuta la più valida per evidenziare al meglio la complessità con cui le azioni di progetto "impattino" sulle singole componenti ambientali.

Precisato questo, grazie all'ausilio di più passaggi di analisi (individuazione delle azioni di progetto, prima – individuazione dei fattori causali d'impatto, poi) si rende possibile una maggiore discretizzazione del problema generale in elementi più piccoli, facilmente analizzabili.





Sebbene alla fine verranno considerate le relazioni dirette, esistenti tra i fattori causali d'impatto e le componenti ambientali, grazie alla maggiore definizione del problema, introdotta dalla metodologia scelta, e all'uso di una ulteriore matrice, si può correlare facilmente l'impatto con le azioni di progetto.

Nel corso della presente relazione, come dettagliatamente riportato nei paragrafi precedenti e successivi, sono descritte le caratteristiche

- **progettuali**, da cui sono scaturite le azioni di progetto;
- **programmatici**, in cui è stata valutata la fattibilità dell'intervento nei confronti degli strumenti di pianificazione e programmazione
- **ambientali**, in cui è stato analizzato lo stato di fatto *ante operam*, sono stati valutati qualitativamente gli effetti sulle componenti ambientali ed infine descritte le misure di mitigazione e compensazione.

Evidenziate le relazioni tra le azioni di progetto ed i potenziali fattori ambientali e stabilito un fattore ponderale da affidare alle singole componenti, sono stati quantificati i possibili impatti ambientali, attraverso una rappresentazione matriciale che evidenzia in maniera chiara e sintetica le interazioni esistenti e conseguenti alla realizzazione dell'opera.

Una rappresentazione numerica di tale tipo, oltre a fornire una quantificazione degli impatti sulle singole componenti ambientali, consentendo, durante la definizione, una progettazione più dettagliata e mirata degli interventi di mitigazione e compensazione, permette di effettuare un confronto diretto e numerico con le eventuali ipotesi alternative.

Dall'analisi dei risultati ottenuti con le matrici è possibile ricavare le seguenti considerazioni.

La matrice zero è risultata quella con punteggio minore, a significare il notevole impatto ambientale che si avrebbe con la realizzazione di un impianto tradizionale (alimentato da fonti fossili) rispetto ad uno di pari potenza ma alimentato dalla sola risorsa sole.

La valutazione quantitativa matriciale degli impatti positivi e negativi, determinati dalle azioni di progetto sulle componenti ambientali interessate, ha permesso un confronto tra le due ipotesi evidenziando come la soluzione progettuale adottata sia più vantaggiosa (*Alternativa 1*) in quanto produce un minore impatto ambientale (punteggio positivo maggiore).

I punteggi negativi che si hanno in seguito al maggiore impatto introdotto sulla componente suolo e paesaggio sono ampiamente compensati dai benefici in termini di consumo di risorse non rinnovabili, ricadute di emissioni in atmosfera e produzione vera e propria di energia pulita.



Dall'analisi invece dell'alternativa progettuale "zero", ovverosia la realizzazione di un impianto di pari potenza ma utilizzando altre tipologie di risorse, si evince come la soluzione presenti degli impatti negativi maggiori relativamente alle emissioni inquinanti, producendo complessivamente un valore numerico nettamente inferiore a causa della sommatoria degli aspetti negativi, senza compensazione di alcuna ricaduta positiva.

La valutazione quantitativa matriciale degli impatti positivi e negativi, determinati dalle azioni di progetto sulle componenti ambientali interessate ha permesso pertanto un confronto tra le ipotesi evidenziando come **la soluzione di progetto sia più vantaggiosa essendo caratterizzata da un valore positivo, sicuramente significativo a livello di impatto globale, rispetto alla alternativa zero.**

È evidente, quindi, come nella matrice *Alternativa 1*, è risultato un valore assoluto notevolmente maggiore di quello ottenuto con la matrice dell'*Alternativa 0*.

Quindi, il layout finale (*Alternativa 1*) presenta bassi livelli di criticità ambientali dal punto di vista della compatibilità paesaggistica e delle visuali panoramiche, della compatibilità rispetto alle caratteristiche idrogeomorfologiche esistenti nell'area di interesse e rispetto agli ecosistemi naturali.



#### 4. STUDIO DEGLI IMPATTI CUMULATIVI

Nel presente paragrafo, note le caratteristiche progettuali, ambientali e programmatiche, evidenziate le possibili relazioni tra le azioni di progetto ed i potenziali fattori ambientali, vengono analizzati i possibili impatti ambientali, tenendo presente anche gli eventuali effetti cumulativi.

Il principio di valutare gli impatti cumulativi nacque in relazione ai processi pianificatori circa le scelte strategiche con ricaduta territoriale più che alla singola iniziativa progettuale.

Dalla letteratura a disposizione, risulta più efficace non complicare gli strumenti valutatori con complessi approcci circa i processi impattanti del progetto, bensì spostare l'attenzione sui recettori finali particolarmente critici o sensibili, valutando gli impatti relativi al progetto oggetto di valutazione e la possibilità che sugli stessi recettori insistano altri impatti relativi ad altri progetti o impianti esistenti.

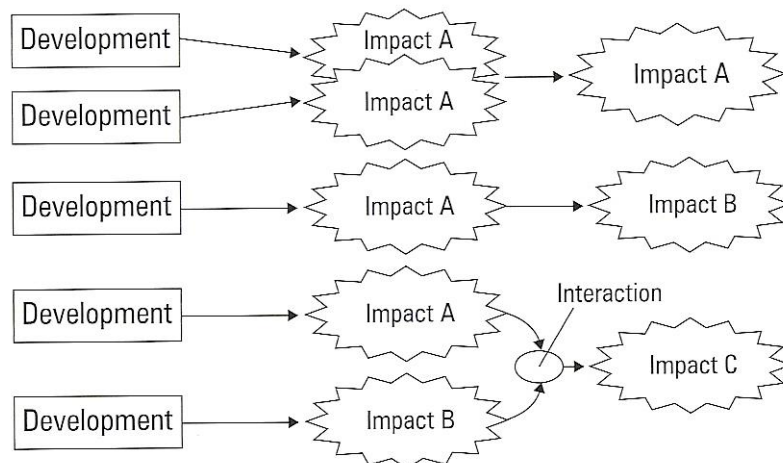

**Figura 4-1: Schema concettuale degli impatti cumulativi di più progetti**

L'impatto cumulativo può avere due nature, una relativa alla persistenza nel tempo di una stessa azione su uno stesso recettore da più fonti, la seconda relativa all'accumulo di pressioni diverse su uno stesso recettore da fonti diverse (fig. precedente).

Nello specifico, quando ad un campo eolico se ne vengono ad associare altri, gli effetti sulle componenti ambientali si sommano, soprattutto in presenza degli scenari che sinteticamente si illustrano qui di seguito:

##### 1) Tipologie diverse di impianti con diverse macchine



In questo caso si possono creare differenti configurazioni:

- aerogeneratori posizionati a diverse altezze rispetto al suolo;
- aerogeneratori con velocità diverse di rotazione.

In entrambi i casi aumenta l'effetto barriera sulla componente avifaunistica:

- ❖ nel primo caso lo spazio aereo occupato aumenta in altezza occupando un corridoio di volo per l'ornitofauna sicuramente maggiore di quanto accadrebbe se le pale fossero tutte alla stessa altezza dal suolo: l'effetto barriera si sviluppa in verticale;
- ❖ nel secondo caso i movimenti delle pale sarebbero diversi ed aumenterebbe il disorientamento degli uccelli che si dovessero trovare ad attraversare il campo eolico: l'effetto barriera aumenta per la mancanza di sincronizzazione dei movimenti.

In effetti si è notato che man mano che gli animali si adattano alla presenza delle pale, percepiscono anche la sincronicità della rotazione alla quale si abituano facilmente essendo il movimento lento e ripetitivo e quindi facilmente prevedibile.

L'effetto barriera creato da questa situazione è tanto maggiore quanto più ravvicinate sono le realizzazioni a diversa tipologia.

## **2) Progettazione di impianti troppo vicini fra loro**

- *Effetti visivi cumulativi*
- *Effetti sul patrimonio culturale e identitario*
- *Effetto Rumore*
- *Avifauna*

Con **Deliberazione della Giunta Regionale 23 ottobre 2012, n. 2122** sono stati emanati gli Indirizzi per l'integrazione procedimentale e per la valutazione degli impatti cumulativi di impianti di produzione di energia da fonti rinnovabili nella Valutazione di Impatto Ambientale.

Per la valutazione degli impatti cumulativi, la DGR 2122 suggerisce di considerare la presenza di impianti eolici e fotovoltaici al suolo, in esercizio, per i quali è stata già rilasciata l'autorizzazione unica, ovvero si è conclusa una delle procedure abilitative semplificate previste dalla norma vigente, per i quali procedimenti detti siano ancora in corso, in stretta relazione territoriale ed ambientale con il singolo impianto oggetto di valutazione.





Allo scopo di monitorare gli impianti da considerare in una valutazione cumulativa, sono state effettuate indagini in sito.

Inoltre per registrare la eventuale presenza di impianti esistenti e/o in costruzione, sono state ricercate sul BURP eventuali determinazioni di Autorizzazione Unica rilasciate per nuovi impianti e sono state ricercate le istanze presentate di cui si è data evidenza attraverso le forme di pubblicità e infine sono state verificate le banche dati regionali e provinciali, anche in seguito all'Anagrafe degli impianti FER, costituita proprio in seguito alla Delibera 2122.

L'area di indagine per gli impatti cumulativi da prendere in considerazione, come indicato nella DGR 2122, deve considerare il bacino visivo dell'impianto stesso, con le zone di visibilità teorica, per quanto riguarda le visuali paesaggistiche, e deve essere pari ad almeno **50 volte l'estensione dell'area di intervento, posta in posizione baricentrica, per quanto riguarda gli impatti su natura e biodiversità.**

Nel caso in esame, calcolando un'area di estensione pari a 50 volte quella di intervento, si ottiene un cerchio di raggio poco maggiore a 10.000 m (cfr. immagine seguente).

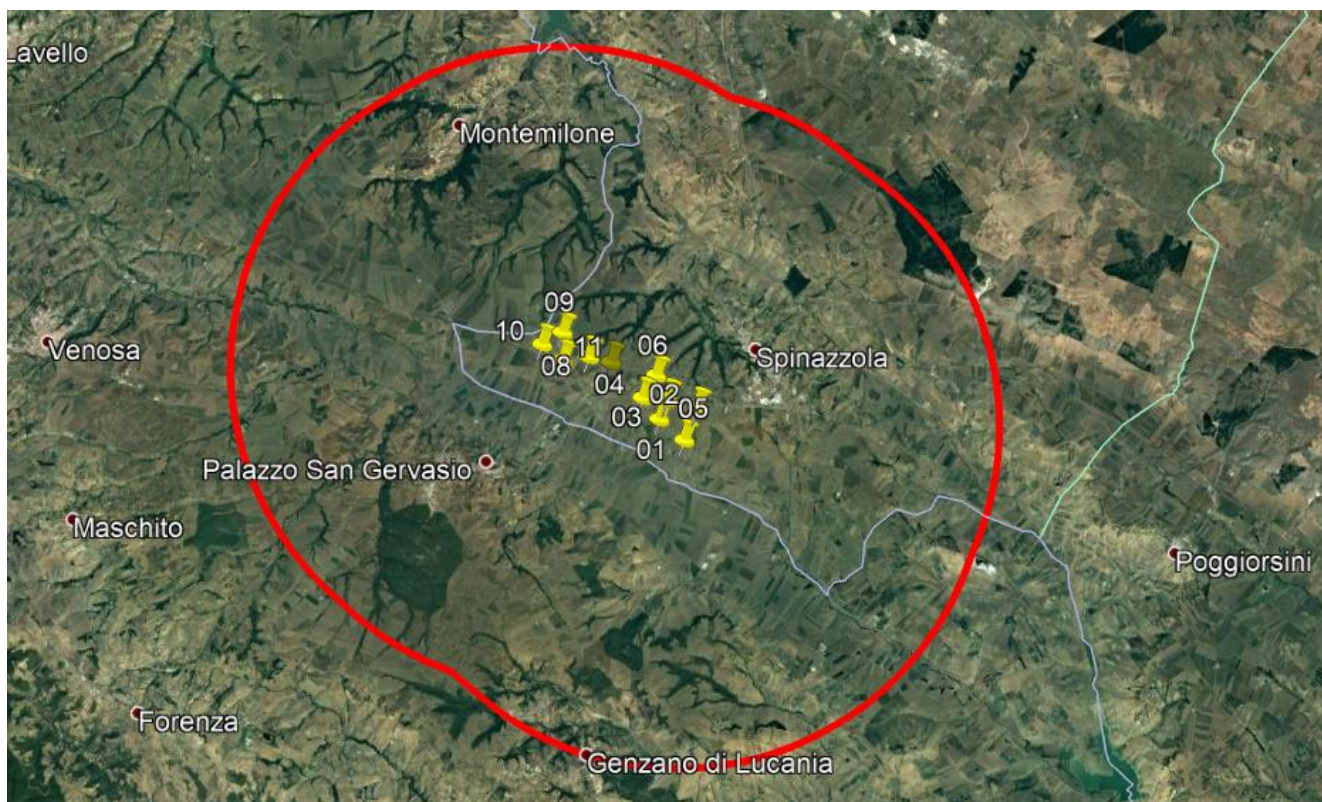
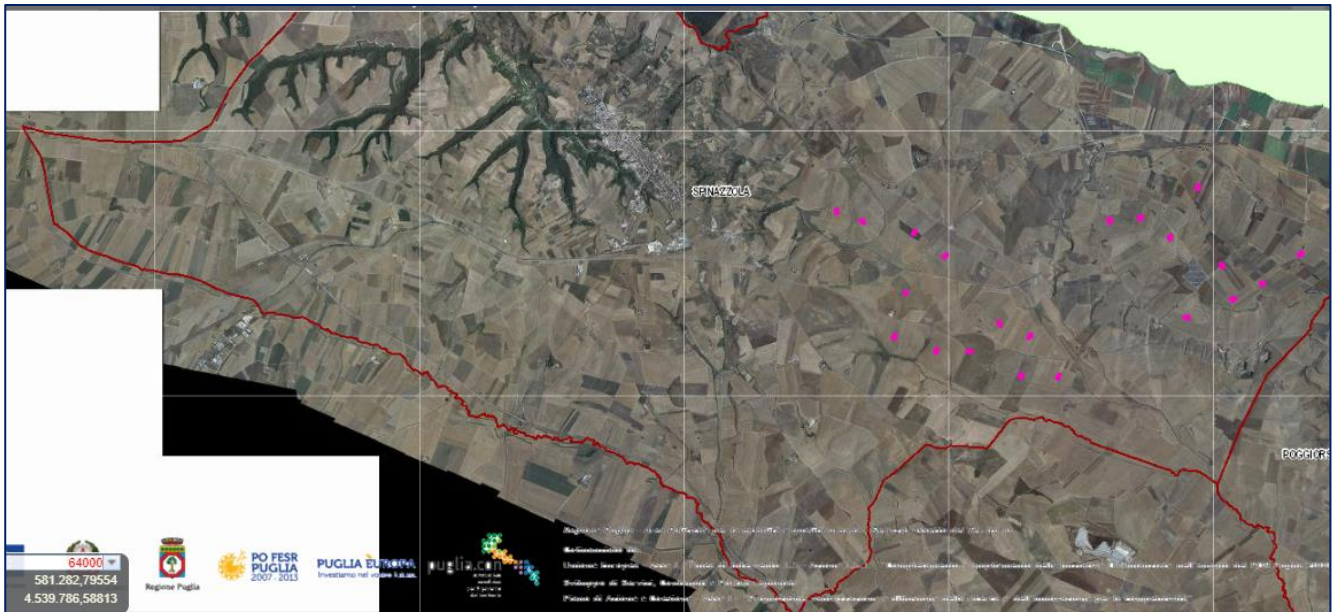

**Figure 4-1: individuazione dell'area vasta da analizzare rispetto agli aerogeneratori**



Successivamente sono stati individuati planimetricamente i parchi eolici ricadenti nell'area vasta di indagine, per le quali sono state presentate delle istanze.

Dalla consultazione del sitPuglia è stato individuato un parco eolico nell'area vasta di interesse (immagine seguente), ad una distanza di circa 7 km dall'impianto in oggetto.



**Figura 4-2: impianti eolici presenti nell'area vasta – Fonte <http://webapps.sit.puglia.it>**

L'impianto individuato sul sitPuglia è un parco eolico composto da 19 aerogeneratori per una potenza complessiva di 47,50 MW, proponente W.E.S. s.r.l..

Sull'impianto su indicato esiste una Determina Dirigenziale n. 35 del 23/04/2012 la quale esprime parere di esclusione dalla procedura di Valutazione di Impatto Ambientale per 14 aerogeneratori, mentre i restanti 5 aerogeneratori sono rimandati a VIA. Essendo passati 7 anni dalla citata determina, si ritiene di **non valutare** tale impianto negli impatti cumulativi, in quanto decaduti i termini ai sensi della Legge Regionale 11/2001 e s.m.i.

Dalla consultazione del sito ministeriale <https://va.minambiente.it> relativo alle procedure di V.I.A. statali sono emerse le seguenti iniziative; nel comune di Spinazzola è presente un altro impianto, posto ad una distanza di circa 1.5 km, mentre altri 2 impianti sono collocati nel territorio comunale di Cerignola e posti ad una distanza superiore ai 30 km.





Si segnala l'iniziativa in corso di istruttoria di VIA della società CR Wind s.r.l. denominata Parco eolico onshore "Spinazzola" della potenza pari a 32,4 MW e infrastrutture connesse presentata il 04/06/2018.

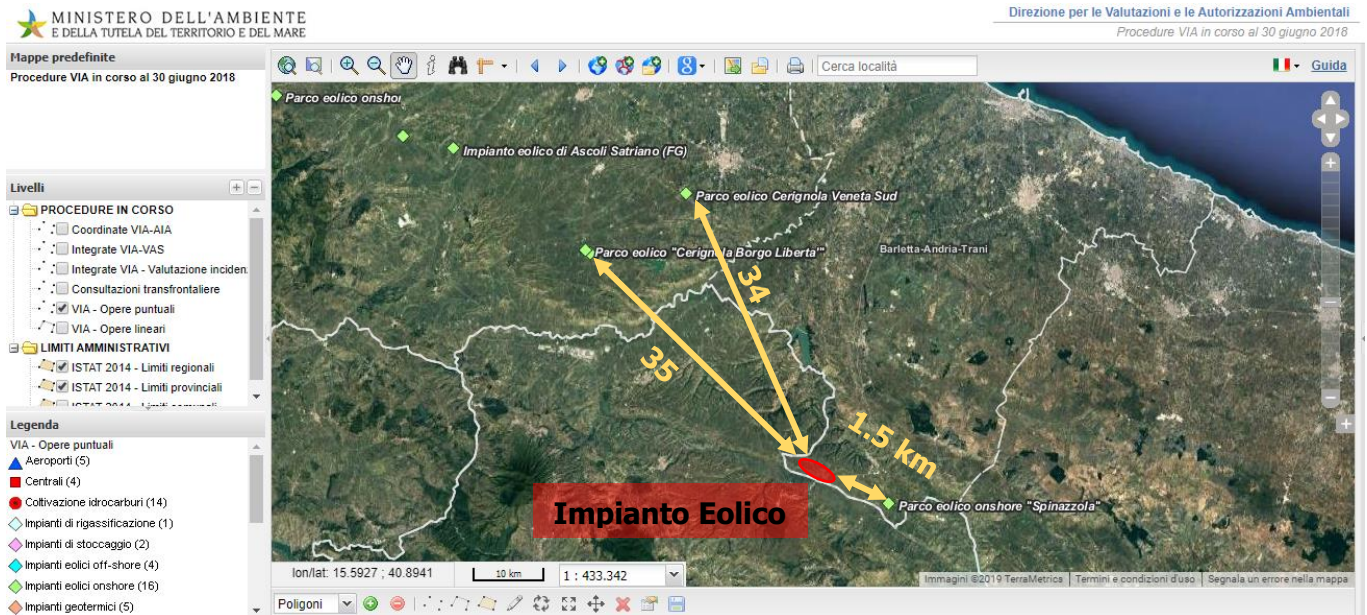

**Figura 4-3: impianti eolici presenti nell'area vasta – Fonte <http://sinva.minambiente.it/>**

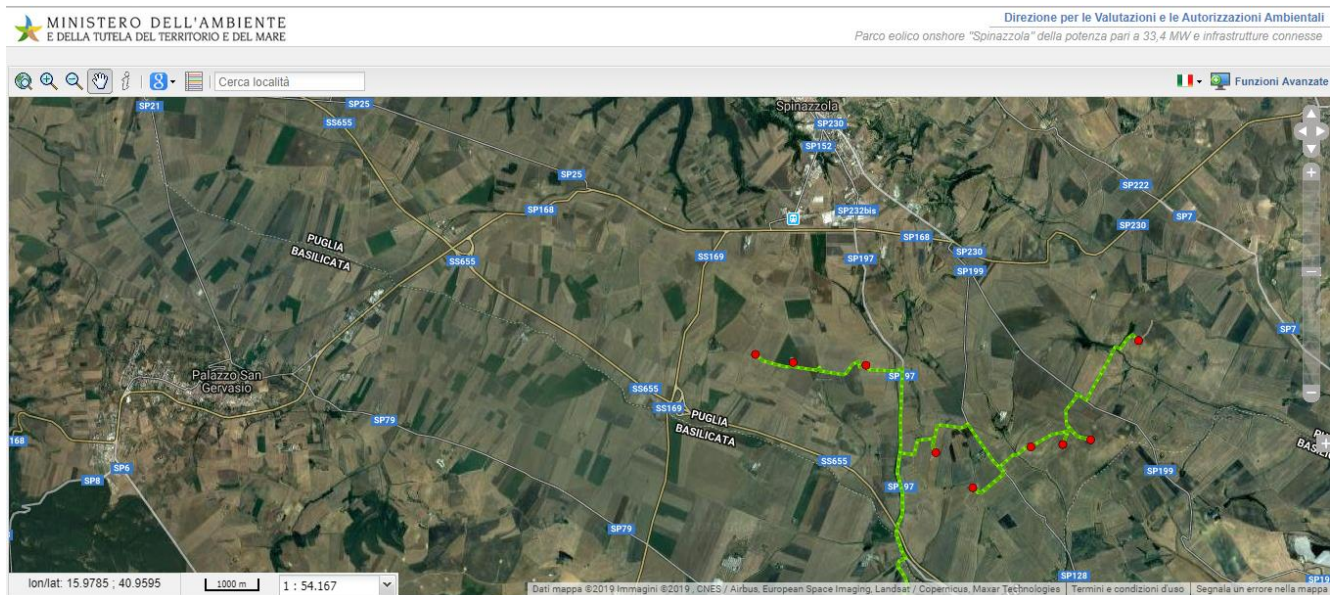

**Figura 4-4: parco eolico "Spinazzola" proponente CR Wind s.r.l. – Fonte <http://sinva.minambiente.it/>**





Nell'area vasta da analizzare, si sono individuati alcuni parchi eolici già realizzati nel territorio della Regione Basilicata, nell'immagine seguente si riporta il dettaglio degli impianti esistenti.

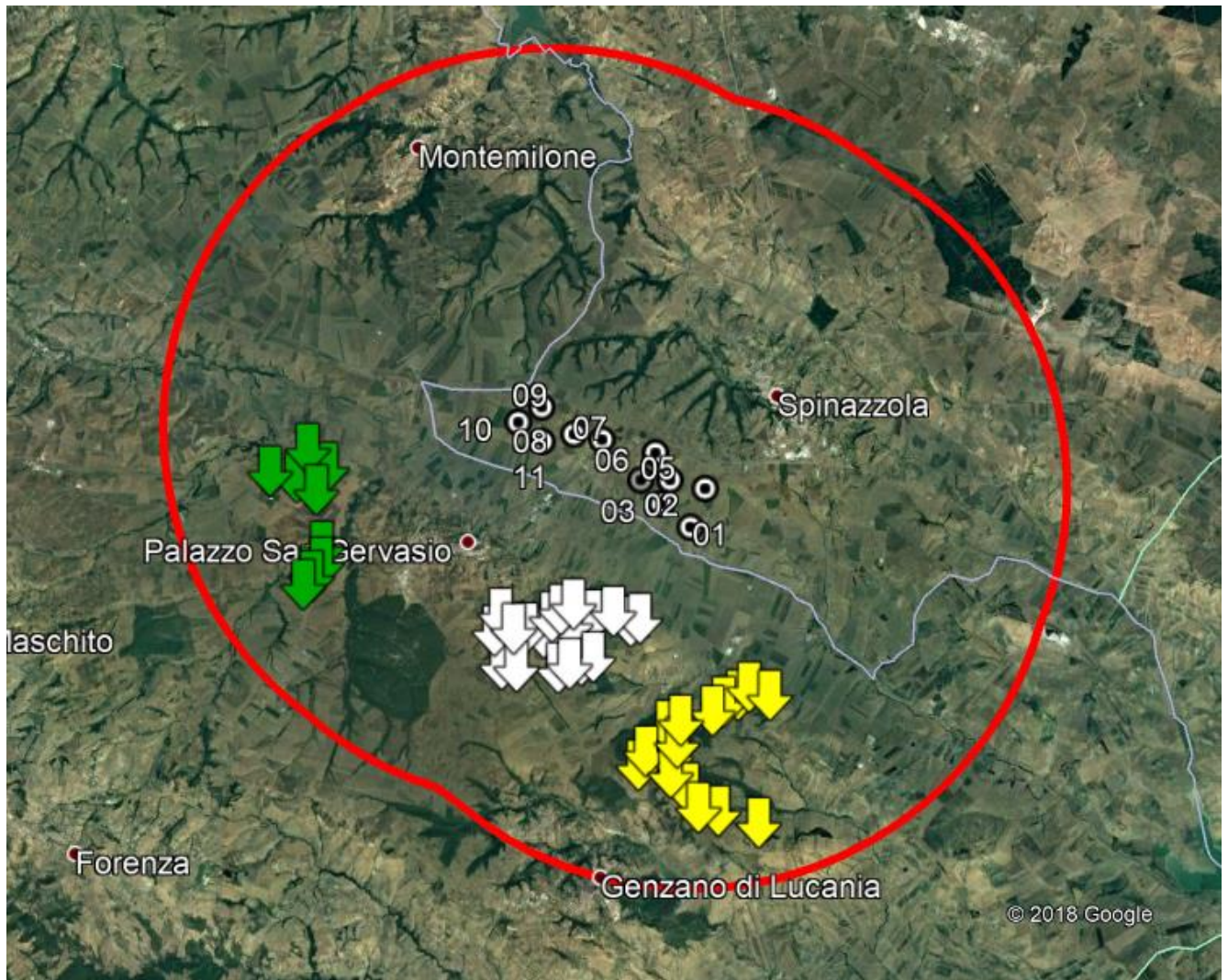

**Figura 4-5: parchi eolici già realizzati presenti nell'area vasta di interesse**

L'immagine seguente mostra invece lo stato dell'arte degli **impianti fotovoltaici** presenti in zona desunti dal Portale Cartografico Regionale <http://webapps.sit.puglia.it>.





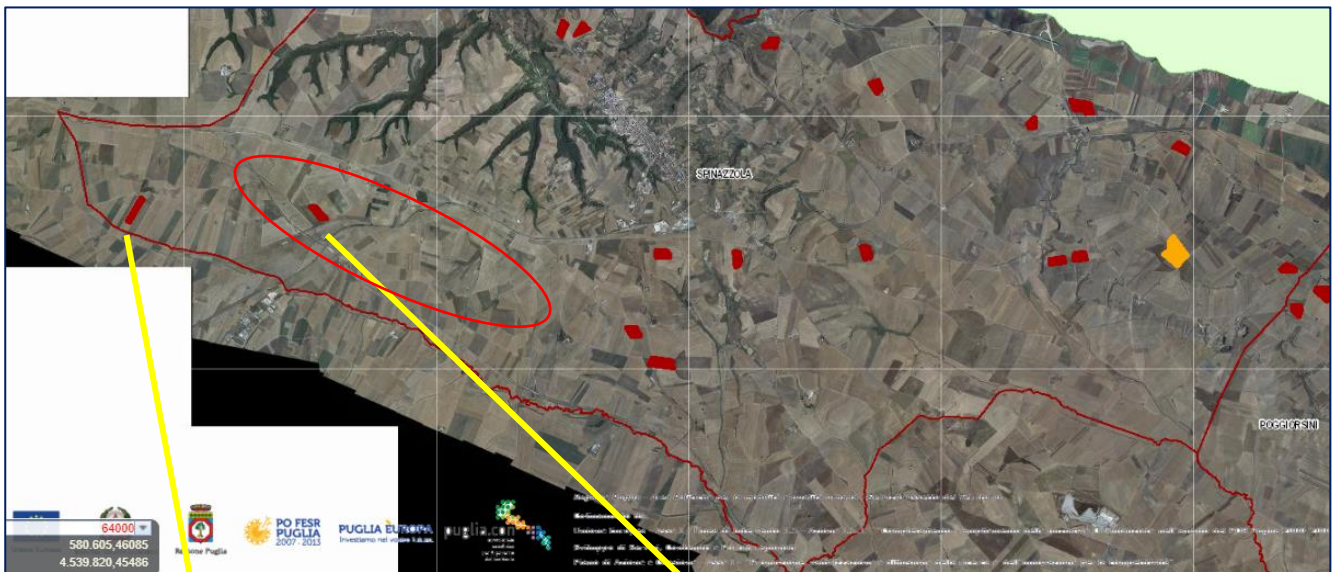

**Figura 4-6: impianti fv presenti nell'area vasta - fonte Sit Puglia**



Dai dati disponibili in rete all'interno del sito della Regione Puglia, gli impianti fotovoltaici prossimi all'area di intervento risultano come si può vedere, "impianti realizzati".

#### **4.1. Impatto cumulativi sulle visuali paesaggistiche**

Una volta censiti tutti gli impianti presenti esistenti e quelli in fase di autorizzazione, è stata effettuata una valutazione degli impatti cumulativi sulle visuali paesaggistiche.





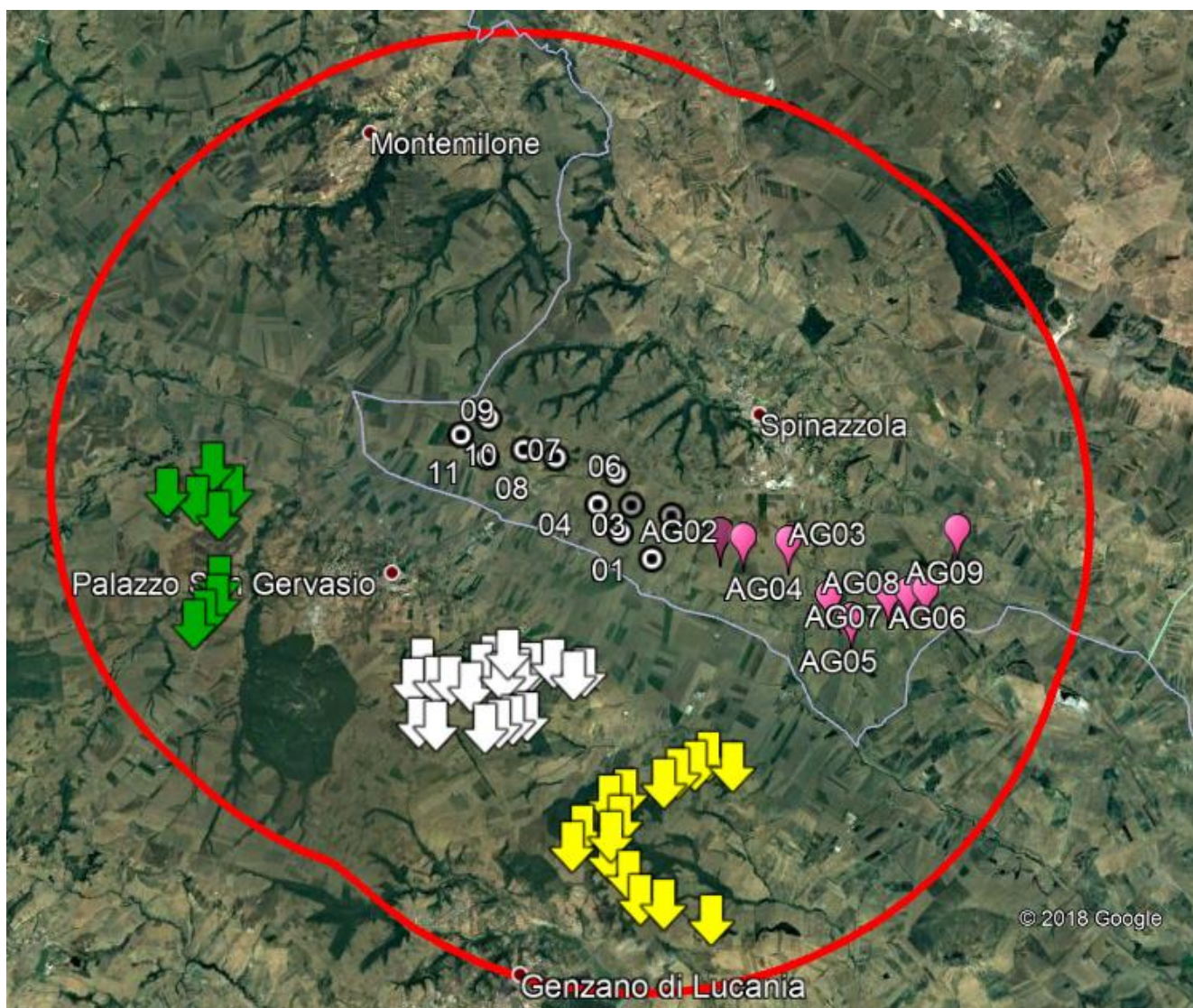

**Figura 4-7: impianti eolici nell'area di indagine**

Nell'immagine precedente sono stati riportati i parchi eolici considerati nella valutazione dell'impatto visivo paesaggistico ovvero il parco eolico oggetto del presente studio (CERCHIO BIANCO), il parco esistente a nord-ovest di Palazzo San Gervasio (PZ) (freccie in VERDE), il parco esistente a sud-est di Palazzo San Gervasio (PZ) (freccie in BIANCO), il parco esistente a nord-est di Genzano di Lucania (PZ) esistente a nord-ovest di Palazzo San Gervasio (PZ) (freccie in GIALLO), per ultimo il parco in corso di istruttoria di VIA della società CR Wind s.r.l. denominata Parco eolico onshore "Spinazzola" della potenza pari a 32,4 MW e infrastrutture connesse presentata il 04/06/2018, localizzato a sud di Spinazzola (BAT) (segnaposto ROSA).





L'impatto cumulato può essere stimato, quindi, considerando la percezione degli aerogeneratori lungo la principale viabilità di accesso, in particolare la SS655.

Dalle visuali realistiche ante e post opera (cfr. Paragrafo 2.6.2) è emerso che l'impatto cumulativo tra il parco in oggetto e quelli già esistenti (evidentemente visibili negli scatti fotografici) è del tutto trascurabile.

Mentre il parco eolico in corso di istruttoria di VIA della società CR Wind s.r.l. (segnaposto ROSA), risulta visibile insieme al Parco eolico in oggetto, percorrendo le SS655 e SS168.

Ad ogni modo si osserva che tra il parco eolico in esame e le altre iniziative intercorrono notevoli distanze.

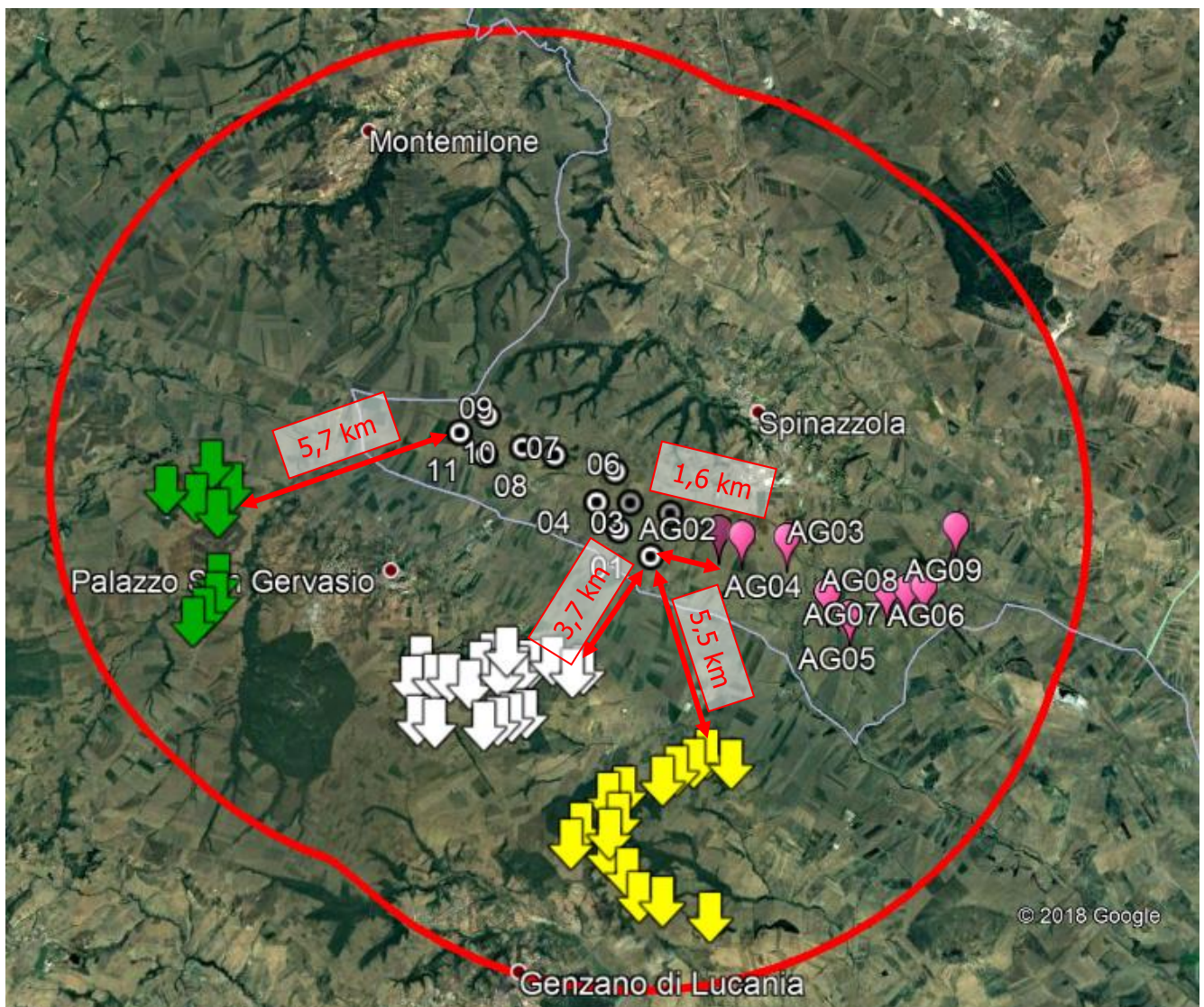

**Figura 4-8: distanza minima tra le turbine delle iniziative presenti**



La distanza minima tra la turbina WTG10 (la più vicina) e il parco esistente (frece VERDE) è di circa 5700m, la distanza è di gran lunga superiore ai 5-7 diametri di lunghezza, quindi è sufficiente a scongiurare l'effetto selva.

La turbina WTG01 (la più vicina) dista circa 3700m dall'impianto esistente (frece BIANCHE), circa 5500m dall'impianto esistente (frece GIALLE) e circa 1600m dal parco eolico in corso di istruttoria di VIA della società CR Wind s.r.l. (segnaposto ROSA). Le distanze con i parchi eolici esistenti sono notevolmente superiori ai 5-7 diametri di lunghezza, lo stesso dicasi per il parco eolico a realizzarsi (segnaposto ROSA).

Quindi alla luce delle considerazioni su riportate l'effetto visivo cumulativo può considerarsi di lieve entità.

Per quanto concerne l'interferenza di tale impianto con gli impianti fotovoltaici esistenti, si è verificato l'eventuale effetto cumulativo, considerandolo nullo.

Gli impianti fotovoltaici, infatti, rispetto alle turbine eoliche che sviluppano le loro dimensioni prevalentemente in verticale, sono posizionati in modo tale da dissolversi nel paesaggio agrario.

**Si può, così, concludere che l'impatto cumulativo visivo determinato dalla realizzazione del parco eolico in oggetto nel contesto esistente crea impatti sostenibili.**





#### **4.2. Impatto su patrimonio culturale e identitario**

L'analisi sul patrimonio culturale e identitario, e del sistema antropico in generale, è utile per dare una più ampia definizione di ambiente, inteso sia in termini di beni materiali (beni culturali, ambienti urbani, usi del suolo, ecc...), che come attività e condizioni di vita dell'uomo (salute, sicurezza, struttura della società, cultura, abitudini di vita).

Secondo quanto stabilito anche dalle Linee Guida per le Energie Rinnovabili redatte in allegato al Piano Paesaggistico Territoriale della Regione Puglia, elaborato 4.4.1, la valutazione paesaggistica dell'impianto dovrà considerare le interazioni dello stesso con l'insieme degli impianti sotto il profilo della vivibilità, della fruibilità e della sostenibilità che la trasformazione dei progetti proposti produce sul territorio in termini di prestazioni, dunque anche danno alla qualificazione e valorizzazione dello stesso.

L'insieme delle condizioni insediative del territorio nel quale l'intervento esercita i suoi effetti diretti ed indiretti va considerato sia nello stato attuale, sia soprattutto nelle sue tendenze evolutive, spontanee o prefigurate dagli strumenti di pianificazione e di programmazione urbanistica vigenti.

**Nel caso in esame, sono stati installati altri aerogeneratori di grossa taglia sul territorio di area vasta in esame, non risultano *feedback* negativi sulla percezione di impianti di tale tipo e del grado di "accettazione/sopportazione" fornito dalle popolazioni locali.**

#### **4.3. Impatti cumulativi su natura e biodiversità**

Secondo quanto stabilito dalla DGR 2122/2012 l'impatto provocato sulla componente in esame dagli impianti fotovoltaici può essere essenzialmente di due tipologie:

- **diretto**, dovuto alla collisione degli animali con parti dell'impianto in particolare rotore, che colpisce, principalmente, chirotteri, rapaci e migratori;
- **indiretto**, dovuti all'aumento del disturbo antropico con conseguente allontanamento e/o scomparsa degli individui, modificazione di habitat (aree di riproduzione e di alimentazione), frammentazione degli habitat e popolazioni, ecc.

Nel dettaglio, quindi, le principali interferenze dovute alla presenza di aerogeneratori sulla componente faunistica, si verificano a causa:



- dell'inserimento di elementi percettivi estranei al paesaggio;
- dell'occupazione di spazi aerei;
- delle emissioni sonore.

È possibile quindi che in alcuni casi vi possano essere interazioni tra la torre e/o le pale e l'avifauna; si evidenzia che le osservazioni compiute finora in siti ove i parchi eolici sono in funzione da più tempo autorizzano a ritenere sporadiche queste interazioni, quantomeno intese come possibilità di impatto degli uccelli contro gli aerogeneratori.

Tutte le specie animali, comprese quelle considerate più sensibili, in tempi più o meno brevi, si adattano alle nuove situazioni al massimo deviando, nei loro spostamenti, quel tanto che basta per evitare l'ostacolo (soprattutto per i chiropteri, ma anche per l'avifauna in generale, che individuano facilmente un ostacolo dal movimento lento, ciclico e facilmente intuibile).

### **Reazioni della fauna alla costruzione e funzionamento di un impianto eolico**

La letteratura e gli studi effettuati per altri parchi eolici nel territorio ci indicano come la prima reazione osservata in tutte le situazioni sia l'allontanamento della fauna dal sito dell'impianto, ma ci mostrano anche come questo risulti essere un comportamento limitato ad un lasso temporale breve.

Infatti, nel corso delle osservazioni si rileva un progressivo adattamento della fauna alla presenza delle macchine, con conseguente riavvicinamento i cui tempi variano in relazione alla specie considerata, alla tipologia dell'impianto, agli spazi disponibili ecc.

Alla prima fase di allontanamento, seguirà un periodo in cui le specie più confidenti riprendono possesso dell'area, in ciò facilitate tanto più quanto maggiori sono le distanze fra gli aerogeneratori.

- Da quanto sinteticamente espresso, risulta che gli impianti eolici possono costituire una notevole barriera ecologica quando si verificano le seguenti condizioni:
- eccessivo numero di aerogeneratori
- insufficiente interdistanza fra le torri
- impianti eolici diversi troppo vicini fra loro
- velocità di rotazione delle pale troppo elevate



- difformità nelle tipologie di impianti vicini (diverse altezze delle torri, diverse dimensioni delle pale, diversa velocità di rotazione).

Nel caso in esame si può affermare che in rari casi vi possa essere interazione, visto che non risulta verificarsi nessuna delle condizioni sopra elencate.

Inoltre recenti studi negli USA hanno valutato che, in tale nazione, gli impatti imputabili alle torri eoliche dovrebbero ammontare a valori non superiori allo 0.01 – 0.02 % del totale delle collisioni stimate su base annua fra l'avifauna e i diversi elementi antropici introdotti sul territorio (1 o 2 collisioni ogni 5.000-10.000).

I moderni aerogeneratori presentano infatti velocità del rotore molto inferiori a quelle dei modelli più vecchi, allo stesso tempo si è ridotta, in alcune marche, a parità di energia erogata, la superficie spazzata dalle pale; per questi motivi è migliorata la percezione dell'ostacolo da parte dei volatili, con conseguente riduzione della probabilità di collisione degli stessi con l'aerogeneratore.

La stessa realizzazione delle torri di sostegno tramite piloni tubolari, anziché mediante traliccio, riduce le occasioni di collisione, poiché evita la realizzazione di strutture reticolari potenzialmente adatte alla nidificazione o allo stazionamento degli uccelli in prossimità degli organi in movimento.

Si evidenzia infine che gli aerogeneratori sono privi di superfici piane, ampie e riflettenti, ovvero quelle superfici che maggiormente ingannano la vista dei volatili e costituiscono una delle maggiori cause del verificarsi di collisioni.

Alla luce delle valutazioni precedenti, **l'impatto cumulativo previsto sulla fauna è risultato di entità lieve** soprattutto in considerazione del fatto che:

- ✓ gli altri impianti in progetto, come innanzi descritto, sono posti a distanze molto maggiori rispetto a quelle precedentemente studiate per la determinazione di uno spazio realmente fruibile dall'avifauna;
- ✓ le mutue distanze fra le torri in progetto sono tali da assicurare ampi corridoi di volo per l'avifauna e tutto l'impianto non va a costituire una barriera ecologica di rilievo;
- ✓ tutte le torri sono state posizionate su terreni agricoli e non si evincono interazioni con i siti riproduttivi di specie sensibili;



- ✓ il basso numero di giri, con cui ruotano le turbine di nuova generazione che verranno impiegate, consente la buona percezione degli ostacoli mitigando il rischio di collisioni da parte dell'avifauna.

#### **4.4. Impatto acustico cumulativo**

Il rumore prodotto dagli aerogeneratori è quello generato dai componenti elettromeccanici e, soprattutto, dai fenomeni aerodinamici dovuti alla rotazione delle pale. Tuttavia, il fenomeno è di entità trascurabile atteso che già a distanza dell'ordine di 50 mt dall'installazione il rumore prodotto risulta sostanzialmente indistinguibile dal rumore di fondo e, comunque, per contenerlo al minimo, saranno installate particolari pale ad inclinazione variabile in relazione al vento prevalente.

Inoltre, anche a breve distanza dalle macchine, il rumore che si percepisce è molto simile come intensità a quello cui si è sottoposti in situazioni ordinarie che si vivono quotidianamente, quali sono le vetture in movimento o in ufficio.

In ogni caso, laddove l'aerogeneratore ricade eccezionalmente in prossimità di un luogo adibito a permanenza dell'uomo per un periodo superiore a 4 ore al giorno, in fase progettuale si è posta particolare attenzione all'ubicazione dello stesso per garantire una distanza compatibile con i limiti differenziali di livello sonoro equivalente (Leq), diurni e notturni, ammessi dalla normativa vigente e più precisamente dal punto 1.6 (*Alterazioni del campo sonoro ed impatto acustico*) della Deliberazione della Giunta Regionale n° 131 del 02/03/2004 avente ad oggetto "*Direttive in ordine a linee guida per la valutazione ambientale in relazione alla realizzazione di impianti eolici nella Regione Puglia*".

Per quanto riguarda **l'effetto cumulativo dovuto alla presenza di altre iniziative nell'area di indagine, le notevoli distanze che intercorrono tra le turbine consentono di scongiurare un effetto cumulativo.**

#### **4.5. Impatti cumulativi su suolo e sottosuolo**

L'ultima valutazione viene effettuata sulla componente suolo e sottosuolo, tenendo in considerazione i suoi diversi aspetti strutturali e funzionali come esaustivamente descritti in precedenza.





La presenza di un parco eolico e nello specifico di più impianti infatti, potrebbe sottrarre suolo all'agricoltura e frammentare le matrici agricole, modificando aspetti colturali, alterando il paesaggio agrario.

In generale un'eccessiva concentrazione di impianti sul territorio potrebbe provocare una particolare pressione sul suolo, tale da favorire eventi di franosità superficiale o di alterazioni di scorrimento idrico superficiale o ipodermico. Bisogna, inoltre, tener conto di eventi critici di pericolosità idro-geomorfologica in relazione alle dinamiche e alla contemporanea presenza sul territorio di più impianti.

In termini di occupazione dei suoli, si può affermare che tutte le aree utili solo in fase di cantiere verranno ripristinate e rinaturalizzate, per poter essere restituite alla loro funzione originale di terre agricole.

Nella fase di esercizio le uniche azioni in grado di generare impatti sulla componente "suolo e sottosuolo" sono legate sempre all'alterazione locale degli assetti superficiali del suolo comunque prodotti e l'impoverimento di suoli fertili superficiali.

Il primo impatto è causato dallo scavo che sarà effettuato per sistemare le torri e tutto ciò che occorre per mettere in funzione la centrale, causando quindi anche una riduzione del manto erboso presente sul posto. A scongiurare questo, è previsto il ripristino del suolo e il consolidamento del manto vegetativo.

Di tutto il cantiere, quindi, solamente una limitata area attorno alle macchine verrà mantenuta piana e sgombra, prevedendo il solo ricoprimento con uno strato superficiale di stabilizzato di cava; tale area consentirà di effettuare le operazioni di controllo e/o manutenzioni degli aerogeneratori durante l'esercizio.

La sottrazione permanente di suolo, ad impianto installato, risulterà minima rispetto alla estensione dei suoli a destinazione agricola (tale sottrazione sarà comunque compensata tramite l'indennizzo economico annuale destinato ai proprietari dei fondi) tanto da non rappresentare una significativa riduzione della funzione ambientale e produttiva.

Analogamente dicasi per le altre iniziative di parchi eolici analizzate.

Nell'area vasta in considerazione, sono presenti diversi impianti fotovoltaici, che determinano una sottrazione di suolo fertile all'agricoltura non irrilevante, in quanto tutta la superficie dell'impianto



provoca un deterioramento del suolo e una compromissione per il futuro ritorno alla produzione agricola.

Nel caso degli impianti eolici le superfici sottratte alla coltivazione sono decisamente minori considerando l'estensione dell'intero impianto.

**Concludendo, l'impatto cumulativo determinato dalla realizzazione del parco eolico in oggetto nel contesto esistente può essere considerato trascurabile.**



## 5. CONCLUSIONI

Nella presente relazione, accanto ad una descrizione qualitativa della tipologia dell'opera, delle ragioni della sua necessità, dei vincoli riguardanti la sua ubicazione, sono stati individuati analiticamente, la natura e la tipologia degli impatti che l'opera genera sull'ambiente circostante inteso nella sua più ampia accezione.

Sono state valutate le potenziali interferenze, sia positive che negative, che la soluzione progettuale determina sul complesso delle componenti ambientali addivenendo ad una soluzione complessivamente positiva.

Infatti, a fronte degli impatti che si verificano, in fase di cantiere, per la pressione dell'opera su alcune delle componenti ambientali (comunque di entità lieve e di breve durata), l'intervento produce indubbi vantaggi sull'ambiente rispetto alla realizzazione di un impianto di pari potenza con utilizzo di risorse non rinnovabili.

È utile, infatti, ricordare che il progetto in esame rientra, ai sensi dell'art. 12 c. 1 del D.Lgs. 387/2003, tra gli impianti alimentati da fonti rinnovabili considerati di **pubblica utilità indifferibili ed urgenti**.

L'impatto previsto dall'intervento su tutte le componenti ambientali, infatti, è stato ridotto a valori accettabili in considerazione di una serie di motivazioni, riassunte di seguito:

- la sola risorsa naturale utilizzata, oltre al vento, è il suolo che si presenta attualmente dedicato esclusivamente ad uso agricolo ma incolto da tempo;
- l'impatto sull'atmosfera è trascurabile, limitato alle fasi di cantierizzazione e dismissione;
- l'impatto sull'ambiente idrico è trascurabile in quanto non si producono effluenti liquidi e le tipologie costruttive sono tali da tutelare tale componente;
- le interdistanze fra le torri sono tali da assicurare ampi corridoi di volo per l'avifauna e tutto l'impianto non va a costituire una barriera ecologica di rilievo;
- tutte le torri vengono posizionate su terreni agricoli e non si evincono interazioni con i siti riproduttivi di specie sensibili e con habitat prioritari;
- il basso numero di giri con cui ruotano le turbine consente la buona percezione degli ostacoli mitigando il rischio di collisioni da parte dell'avifauna;
- sicuramente si registrerà un allontanamento della fauna dal sito, allontanamento temporaneo che man mano verrà recuperato con tempi dipendenti dalla sensibilità delle specie;



- la produzione di rifiuti è legata alle normali attività di cantiere;
- non ci sono impatti negativi al patrimonio storico, archeologico ed architettonico; le scelte progettuali e la realizzazione degli interventi di mitigazione e/o compensazione previsti rendono gli impatti presenti sulla fauna, flora, unità ecosistemiche e paesaggio, di entità pienamente compatibile con l'insieme delle componenti ambientali;
- la componente socio-economica sarà influenzata positivamente dallo svolgimento delle attività previste, portando benefici economici e occupazionali diretti e indiretti sulle popolazioni locali;
- l'intervento è conforme agli strumenti di pianificazione e programmazione vigenti ed i principali effetti sono compatibili con le esigenze di tutela igienico-sanitaria e di salvaguardia dell'ambiente.
- L'intervento è localizzato in un'area a bassissima vocazione agricola,
- L'intervento è localizzato in un'area già ben infrastrutturata dal punto di vista della Rete Elettrica Nazionale che, pertanto, dispone di ampia riserva di potenza disponibile per l'immissione in rete dell'energia prodotta da fonte rinnovabile.

**Pertanto, sulla base dei risultati riscontrati, riassunti nelle matrici, a seguito delle valutazioni condotte, si può concludere che l'intervento, nella sua globalità, genera un impatto compatibile con l'insieme delle componenti ambientali.**





**6. APPENDICE 1 – MATRICI AMBIENTALI**

RANGO DELLE COMPONENTI AMBIENTALI		SIGNIFICATIVITA' DELL'IMPATTO				
Comune / Rinnovabile / Non Strategica	1	Ente destinatario		Luogo		Inverire
Rara / Rinnovabile / Non Strategica	2	Breve	Media	Breve	Media	Longa
Comune / Non Rinnovabile / Non Strategica	2	Ente destinatario		Luogo		Inverire
Comune / Rinnovabile / Strategica	3	Level	L	1	2	3
Rara / Non Rinnovabile / Non Strategica	3	Rilevante	R	2	3	4
Rara / Rinnovabile / Strategica	3	Molto Rilevante	MR	3	4	5
Comune / Non Rinnovabile / Strategica	3					
Rara / Non Rinnovabile / Strategica	4					

Componenti ambientali	Sottocomponenti	RANGO COMPONENTE AMBIENTALE		RANGO COMPONENTE AMBIENTALE	IMPATTO SULLE COMPONENTI AMBIENTALI
		Scarsità della risorsa	(Rara-Comune)		
Atmosfera	Aria	C	R	S	-2
	Superficiale e sotterranea	C	R	S	-2
Acqua	Superficiale e sotterranea	C	R	S	0
	Idrografia, qualità, utilizzo risorse	C	R	S	-2
Suolo e sottosuolo	Geomorfologia, litologia, geologia e geotecnica	C	R	S	0
	Stato di importanza naturalistica, specie floristiche, protezione	C	R	S	-2
Flora	Stato di importanza naturalistica, specie faunistiche, protezione	C	R	S	-2
	Sistemi di paesaggio, patrimonio culturale ed antropico, qualità ambientale	C	R	S	-4
Fauna	Stato sanitario	C	R	S	0
	Benessere della popolazione	C	NR	S	9
Paesaggio e Patrimonio culturale	Assetto igienico-sanitario	C	NR	S	18
	Assetto socio-economico	C	NR	S	-2
Ambiente Antropico	Merito del lavoro, economia locale, attività ind. agric. forestali e pastorali	C	R	S	-1
	Rumore e vibrazioni	C	R	NS	-2
Rifiuti	Produzione e smaltimento rifiuti	C	R	NS	-1
	Infrastrutture	C	R	S	-2
STATO DELLA COMPONENTE AMBIENTALE					10
RANGO COMPONENTE AMBIENTALE					
Scarsità della risorsa					
(Rara-Comune)					
Capacità di assorbire nel tempo					
(Rinnovabile-Non Rinnovabile)					
Rilevanza su altri fattori					
(Rinnovabile-Non Strategica)					
Emissione di inquinanti					
Produzione di polveri					
Produzione di rumore e vibrazioni					
Alterazione visiva del paesaggio (presenza impianto)					
Occupazione di suolo					
Produzione di rifiuti					
Protezione delle ombre					
Trasporti					
Ripristino ambientale					
Produzione di energia da fonte eolica					
Modifiche del mercato del lavoro					

**1. Matrice degli Impatti Ambientali (Intervento di Progetto)**



RANGO DELLE COMPONENTI AMBIENTALI		SIGNIFICATIVITA' DELL'IMPATTO				
		Dura da eliminare		Breve		Lunga
		L	I	B	L	
Rango		Rilevanza				
1	Comune / Rinnovabile / Non Strategica	L				
2	Rara / Rinnovabile / Non Strategica	R				
2	Comune / Non Rinnovabile / Non Strategica	MR				
2	Comune / Rinnovabile / Strategica	L				
3	Rara / Non Rinnovabile / Non Strategica	R				
3	Rara / Rinnovabile / Strategica	MR				
3	Comune / Non Rinnovabile / Strategica	L				
4	Rara / Non Rinnovabile / Strategica	R				

AZIONI DI PROGETTO		RANGO COMPONENTE AMBIENTALE		STATO DELLA COMPONENTE AMBIENTALE		IMPATTO SULLE COMPONENTI AMBIENTALI	
FASE DI COSTRUZIONE	FASE DI ESERCIZIO	Scarsità della risorsa	Capacità di coesistenza nel tempo	(Rara-Comune)	Rilevanza su altri fattori	(Rinnovabile-Non Rinnovabile)	(Strategica-Non Strategica)
Trasporto di materiali e spostamenti del personale	Trasporto di materiali e spostamenti del personale	2	C	R	S	2	2
Movimenti di terra e cisi impianti	Uso di macchinari	2	C	R	S	2	2
Uso di macchinari	Richiesta di manodopera/personale specializzato	2	C	R	S	2	2
Richiesta di manodopera/personale specializzato	Presenza fisica dell'impianto	2	C	R	S	2	2
Spostamenti del personale	Uso di macchinari	2	C	R	S	2	2
Richiesta di manodopera/personale specializzato	Richiesta di manodopera/personale specializzato	2	C	R	S	2	2
Smontaggio dell'impianto	Trasporto di materiali e spostamenti del personale	2	C	R	S	2	2
Trasporto di materiali e spostamenti del personale	Uso di macchinari	2	C	R	S	2	2
Richiesta di manodopera/personale specializzato	Interventi di ripristino ambientale	2	C	R	S	2	2

Componenti ambientali	Sottocomponenti	Potenziali alterazioni ambientali	R	C	R	S	RANGO COMPONENTE AMBIENTALE	IMPATTO SULLE COMPONENTI AMBIENTALI
Atmosfera	Aria	Qualità dell'aria	C	R	S	2	2	Produzione di polveri
	Superficiale e sotterranea	Idrografia/qualità/utilizzo risorse	C	R	S	2	2	Emissione di inquinanti
Suolo e sottosuolo		Morfologia e geomorfologia/idrogeologia e geotecnica/geologia/uso suolo	C	R	S	2	2	Alterazione visiva del paesaggio (presenza impianto)
		Qualità e quantità di vegetazione/risorse idrogeologiche/risorse	C	R	S	2	2	Occupazione di suolo
Flora		Stati di importanza faunistica/specie rare/conservazione patrimonio culturale ed antropocultura ambientale	C	R	S	2	2	Produzione di rumore e vibrazioni
		Stato sanitario	C	R	S	2	2	Alterazione visiva del paesaggio (presenza impianto)
Fauna		Benessere della popolazione	C	NR	S	3	3	Produzione di rifiuti
		Assetto igienico-sanitario	C	NR	S	3	3	Produzione di rifiuti
Paesaggio e Patrimonio culturale		Assetto socio-economico	C	NR	S	3	3	Produzione di rifiuti
		Assetto socio-economico agrici, forestali e pastorali	C	NR	S	3	3	Produzione di rifiuti
Ambiente Antropico		Rumore e vibrazioni	C	R	S	2	2	Produzione di rifiuti
		Produzione e smaltimento rifiuti	C	R	NC	1	1	Produzione di rifiuti
	Infrastrutture	Traffico veicolare	C	R	S	2	2	Produzione di rifiuti

2. Matrice degli Impatti Ambientali (Alternativa Zero)

