

REGIONE  
PUGLIA



COMUNE DI SPINAZZOLA (BAT)

Località "Masseria Capo Posto"

REGIONE  
BASILICATA



Provincia  
B.A.T.



COMUNE DI MONTEMILONE (PZ)

Località "La Sterpara"

Provincia  
Potenza



**PROGETTO DEFINITIVO RELATIVO ALLA REALIZZAZIONE DI UN  
IMPIANTO EOLICO COSTITUITO DA 11 AEROGENERATORI E  
DALLE RELATIVE OPERE DI CONNESSIONE ALLA R.T.N.**

ANALISI DI COMPATIBILITA' AL PTA

ELABORATO

AM05

PROPONENTE:



ITW  
Spinazzola 1

**ITW SPINAZZOLA 1 S.R.L.**

Sede Legale Via Del Gallitello, 89  
85100 Potenza (PZ)  
P.IVA 02054880766

CONSULENZA:



Via della Resistenza, 48 - 70125 Bari tel. 080 3219948 fax. 080 2020986

Dott. Ing. Alessandro Antezza



Arch. Berardina Boccuzzi

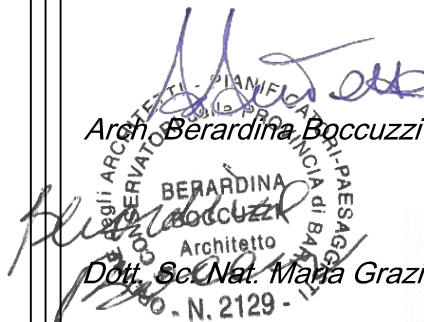

Dott. Sc. Nat. Maria Grazia Fracalvieri

II DIRETTORE TECNICO  
Dott. Ing. Orazio Tricarico



EM./REV.	DATA	REDATTO	VERIFICATO	APPROVATO	DESCRIZIONE
1	DIC 2019	B.B. - M.G.F.	A.A.	O.T.	Progetto definitivo

Progetto	<i>PROGETTO DEFINITIVO RELATIVO ALLA REALIZZAZIONE DI UN IMPIANTO EOLICO COSTITUITO DA 11 AEROGENERATORI E DALLE RELATIVE OPERE DI CONNESSIONE ALLA R. T. N.</i>				
Regione	<i>Puglia - Basilicata</i>				
Comune	<i>Spinazzola (Provincia BAT – Regione Puglia) – Montemilone (Provincia PZ – Regione Basilicata)</i>				
Proponente	<i>ITW SPINAZZOLA 1 S.R.L. Sede Legale Via Del Gallitello, 89 85100 Potenza (PZ)</i>				
Redazione SIA	<i>ATECH S.R.L. – Società di Ingegneria e Servizi di Ingegneria Sede Legale Via della Resistenza 48 70125 Bari (BA)</i>				
Documento	<i>Relazione di compatibilità al PTA</i>				
Revisione	<i>00</i>				
Emissione	<i>Dicembre 2019</i>				
Redatto	<i>B.B. - M.G.F. – ed altri</i>	Verificato	<i>A.A.</i>	Approvato	<i>O.T.</i>

Redatto: Gruppo di lavoro	<i>Ing. Alessandro Antezza Arch. Berardina Boccuzzi Ing. Alessandrina Ester Calabrese Ing. Sara Calabritta Arch. Claudia Cascella Dott. Naturalista Maria Grazia Fraccalvieri Ing. Emanuela Palazzotto Ing. Orazio Tricarico</i>
Verificato:	<i>Ing. Alessandro Antezza (Socio di Atech srl)</i>
Approvato:	<i>Ing. Orazio Tricarico (Amministratore Unico e Direttore Tecnico di Atech srl)</i>

*Questo rapporto è stato preparato da Atech Srl secondo le modalità concordate con il Cliente, ed esercitando il proprio giudizio professionale sulla base delle conoscenze disponibili, utilizzando personale di adeguata competenza, prestando la massima cura e l'attenzione possibili in funzione delle risorse umane e finanziarie allocate al progetto.*

*Il quadro di riferimento per la redazione del presente documento è definito al momento e alle condizioni in cui il servizio è fornito e pertanto non potrà essere valutato secondo standard applicabili in momenti successivi. Le stime dei costi, le raccomandazioni e le opinioni presentate in questo rapporto sono fornite sulla base della nostra esperienza e del nostro giudizio professionale e non costituiscono garanzie e/o certificazioni. Atech Srl non fornisce altre garanzie, esplicite o implicite, rispetto ai propri servizi.*

*Questo rapporto è destinato ad uso esclusivo di ITW SPINAZZOLA 1 S.R.L., Atech Srl non si assume responsabilità alcuna nei confronti di terzi a cui venga consegnato, in tutto o in parte, questo rapporto, ad esclusione dei casi in cui la diffusione a terzi sia stata preliminarmente concordata formalmente con Atech Srl.*

*I terzi sopra citati che utilizzino per qualsivoglia scopo i contenuti di questo rapporto lo fanno a loro esclusivo rischio e pericolo.*

*Atech Srl non si assume alcuna responsabilità nei confronti del Cliente e nei confronti di terzi in relazione a qualsiasi elemento non incluso nello scopo del lavoro preventivamente concordato con il Cliente stesso.*



Consulenza: **Atech srl**

Proponente: **QUADRAN ITALIA Srl**

**STUDIO DI IMPATTO AMBIENTALE**

*Progetto per la realizzazione di un impianto eolico costituito da 11 turbine e relative opere di connessione da realizzarsi nel comune di Spinazzola (BAT)*

<b>1.PIANO DI TUTELA DELLA ACQUE DELLA REGIONE PUGLIA .....</b>	<b>3</b>
<b>1.1. COERENZA DEGLI INTERVENTI CON I VINCOLI DETERMINATI DAL PTA</b>	<b>5</b>
<b>2.PIANO DI TUTELA DELLE ACQUE DELLA REGIONE BASILICATA .....</b>	<b>7</b>



## **1. PIANO DI TUTELA DELLE ACQUE DELLA REGIONE PUGLIA**

**L'art. 61 della Parte Terza del D.Lgs. 152/06** attribuisce alle Regioni, la competenza in ordine alla elaborazione, adozione, approvazione ed attuazione dei "Piani di Tutela delle Acque", quale strumento finalizzato al raggiungimento degli obiettivi di qualità dei corpi idrici e, più in generale, alla protezione dell'intero sistema idrico superficiale e sotterraneo.

Il **Piano di Tutela delle Acque** è stato approvato con Delibera del Consiglio Regionale n. 230 del 20/10/2009 a modifica ed integrazione del Piano di Tutela delle Acque della Regione Puglia adottato con Delibera di Giunta Regionale n. 883/07 del 19 giugno 2007 pubblicata sul B.U.R.P. n. 102 del 18 Luglio 2007. Questo nuovo Piano di Tutela delle Acque della Regione Puglia costituisce il più recente atto di riorganizzazione delle conoscenze e degli strumenti per la tutela delle risorse idriche nel territorio regionale.

Il "Piano di tutela delle acque" rappresenta uno strumento per il raggiungimento e il mantenimento degli obiettivi di qualità ambientale dei corpi idrici significativi superficiali e sotterranei e degli obiettivi di qualità per specifica destinazione nonché della tutela qualitativa e quantitativa del sistema idrico. Esso riporta una descrizione delle caratteristiche dei bacini idrografici e dei corpi idrici superficiali e sotterranei, quindi effettua una stima degli impatti derivanti dalle attività antropiche sullo stato qualitativo e quantitativo dei corpi idrici e riporta le possibili misure e i possibili programmi per la prevenzione e la salvaguardia delle zone interessate.

Viene data una prima definizione di zonizzazione territoriale, per l'analisi dei caratteri del territorio e delle condizioni idrogeologiche, in particolare vengono definite 4 zone di protezione speciale idrogeologica, A, B, C e D, per ognuna delle quali si propongono strumenti e misure di salvaguardia:

### **Aree A**

*Caratteristiche:* sono state definite su aree di prevalente ricarica, inglobano una marcata ridondanza di sistemi carsici complessi (campi a doline, elementi morfoidrologici con recapito finale in vora o inghiottitoio; ammasso roccioso in affioramento e scarsa presenza di copertura umica, aree a carsismo sviluppato con interconnessioni in affioramento), sono aree a bilancio idrogeologico positivo, hanno bassa antropizzazione e uso del suolo non intensivo (bassa stima dei carichi di azoto, pressione compatibile);



*Tutela:* devono essere assicurate la difesa e la ricostruzione degli equilibri idraulici e idrogeologici, superficiali e sotterranei;

*Divieti:* realizzazione di opere che comportino la modificazione del regime naturale delle acque (infiltrazione e deflusso), fatte salve le opere necessarie alla difesa del suolo e alla sicurezza delle popolazioni, e che alterino la morfologia del suolo e del paesaggio carsico, apertura e l'esercizio di nuove discariche per rifiuti solidi urbani, ecc...

## **Aree B**

*Caratteristiche:* presenza di una, seppur modesta, attività antropica con sviluppo di attività agricole, produttive e infrastrutturali;

*Tutela:* devono essere assicurate la difesa e la ricostruzione degli equilibri idraulici e idrogeologici, di deflusso e di ricarica;

*Divieti:* la realizzazione di opere che comportino la modificazione del regime naturale delle acque (infiltrazione e deflusso), fatte salve le opere necessarie alla difesa del suolo e alla sicurezza delle popolazioni; spandimento di fanghi e compost; cambiamenti dell'uso del suolo, fatta eccezione per l'attivazione di opportuni programmi di riconversione verso metodi di coltivazione biologica o applicando criteri selettivi di buona pratica agricola;

## **Aree C/D**

*Caratteristiche:* si localizzano acquiferi definibili strategici, con risorse da riservare all'approvvigionamento idropotabile;

*Tutela:* misure di salvaguardia atte a preservare lo stato di qualità dell'acquifero;

*Divieti:* forte limitazione alla concessione di nuove opere di derivazione.



### 1.1. Coerenza degli interventi con i vincoli determinati dal PTA

Dall'analisi delle tavole allegate al Piano di Tutela delle Acque, emerge che l'intervento non interessa alcuna area tra quelle individuate dal Piano come Zona di Protezione Speciale Idrogeologica (cfr. figura seguente).

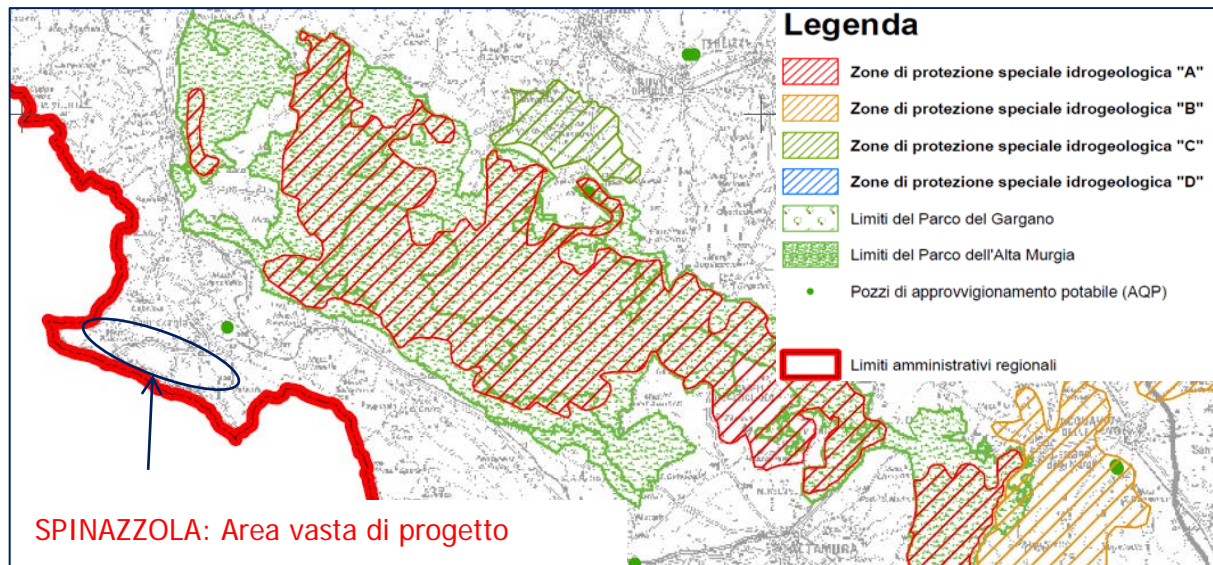

**Fig. 1-1: PTA-Tav.A - zone di protezione speciale idrogeologica**

Nella tavola B "Area di vincolo d'uso degli acquiferi", l'area vasta indagata, appartenente all'acquifero carsico della Murgia, non è individuata come "Area vulnerabile da contaminazione salina" né come "area di tutela quali-quantitativa" (cfr. figura seguente).

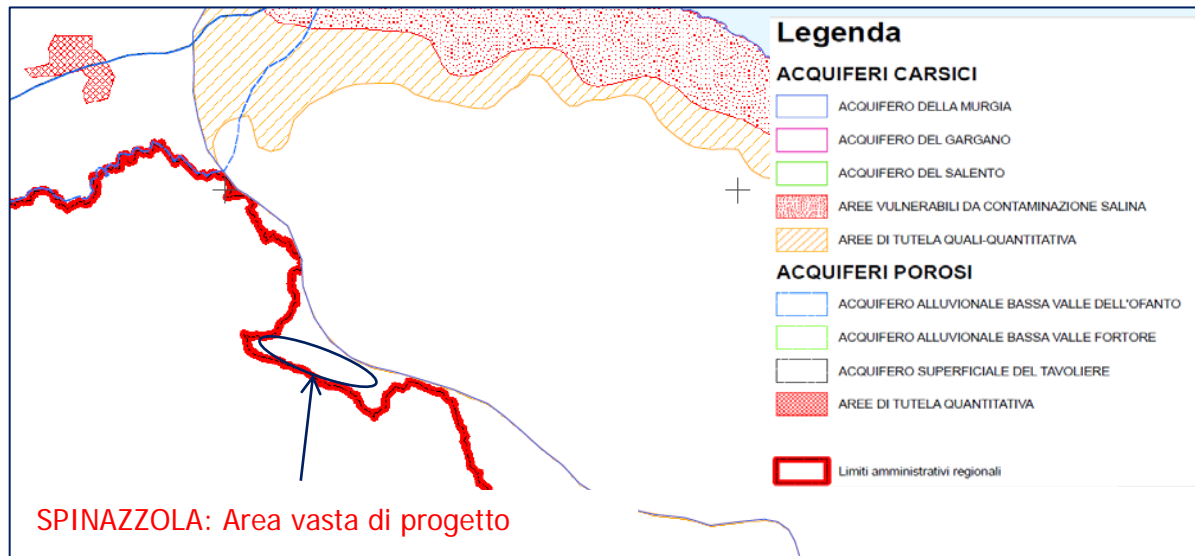

**Fig. 1-2: PTA-Tav. B - Area di vincolo d'uso degli acquiferi**

Ad ogni modo la realizzazione dell'impianto non prevede alcuna apertura di nuovi pozzi e non sarà fatto uso di alcuna sostanza chimica. Concludendo, **l'intervento proposto è quindi del tutto compatibile con il Piano di Tutela delle Acque.**



## 2. PIANO DI TUTELA DELLE ACQUE DELLA REGIONE BASILICATA

Il Piano Regionale Di Tutela Delle Acque della Regione Basilicata costituisce un adempimento della Regione per il perseguimento della tutela delle risorse idriche superficiali, profonde e marino-costiere.

Esso deve scaturire da una approfondita conoscenza dello stato delle risorse sia sotto il profilo della qualità che sotto il profilo delle disponibilità e delle utilizzazioni.

Gli obiettivi generali del Piano di Tutela delle acque sono: *f*

- prevenire e ridurre l'inquinamento dei corpi idrici;
- attuare il risanamento dei corpi idrici inquinati; *f*
- conseguire il miglioramento dello stato delle acque ed adeguate protezioni di quelle destinate a particolari utilizzazioni; *f*
- perseguire usi sostenibili e durevoli delle risorse idriche con priorità per quelle potabili;
- mantenere la capacità naturale di autodepurazione dei corpi idrici, nonché la capacità di sostenere comunità animali e vegetali ampie e ben diversificate.

L'impianto in esame non presenta alcun elemento di contrasto con tale Piano.

È opportuno altresì precisare che il progetto non prevede la presenza di pozzi di emungimento delle acque, non prevede la realizzazione di superfici impermeabilizzate in quanto sia le strade che le piazzole avranno una finitura con misto cava, quindi drenante.

Da quanto descritto in precedenza, si evince come l'intervento sia compatibile con i Piani di Tutela delle Acque delle regioni Puglia e Basilicata.

