



REGIONE BASILICATA
 PROVINCIA DI MATERA
 COMUNI DI GROTTOLE
 E MIGLIONICO



AUTORIZZAZIONE UNICA EX D.LGS. 387/2003

Progetto Definitivo Parco eolico "Monte San Vito"

TITOLO ELABORATO

CODICE ELABORATO

**A.17.1 Studio di Impatto Ambientale -
 Quadro di riferimento programmatico**

COMMESSA	FASE	ELABORATO	REV.
F0307	D	R01	A

Riproduzione o consegna a terzi solo dietro specifica autorizzazione

SCALA

—

DATA	DESCRIZIONE	REDATTO	VERIFICATO	APPROVATO
febbraio 2020	prima emissione	GMA	GDS	GMA

PROPONENTE

FRI-EL

FRI-EL S.p.A.
 Piazza della Rotonda 2
 00186 Roma (RM)
 fri-elspa@legalmail.it
 P. Iva 01652230218
 Cod. Fisc. 07321020153

PROGETTAZIONE



F4 ingegneria srl

via Di Giura - Centro Direzionale, 85100 Potenza
 Tel: +39 0971 1 944 797 - Fax: +39 0971 5 54 52
 www.f4ingegneria.it - f4ingegneria@pec.it

Il Direttore Tecnico
 (ing. Giuseppe Manzi)



Società certificata secondo la norma UNI-EN ISO 9001:2015 per l'erogazione di servizi di ingegneria nei settori: civile, idraulica, acustica, energia, ambiente (settore IAF: 34).





Sommario

1 Premessa	3
2 Inquadramento territoriale	6
3 Riferimenti normativi	10
3.1 Settore ambientale	10
3.2 Settore energetico	11
4 Pianificazione in materia di energia	13
4.1 Strategia dell'Unione Europea	13
4.2 Strategia Energetica Nazionale 2017	14
4.3 Pianificazione regionale	15
Quadro di riferimento programmatico	19
5 Vincoli territoriali ed ambientali	21
5.1 Vincolo paesaggistico	21
5.2 Vincolo architettonico – beni culturali	25
5.3 Vincolo archeologico – beni culturali	25
5.4 Vincolo idrogeologico ex R.D. n. 3267/1923	26
6 Vincolo ambientale (parchi e riserve)	29
6.1 Vincolo ambientale - (Siti Rete Natura 2000) Zone a Protezione Speciale ZPS, Siti d'Interesse Comunitario SIC e Zone Speciali di Conservazione (ZSC)	30
6.2 Le aree I.B.A. - Important Birds Areas	32
6.3 Pianificazione di Bacino Idrografico (PAI e PGRA)	32



6.4 Piano regionale di tutela delle acque	38
7 Coerenza del progetto con la l.r. n. 54 del 30 dicembre 2015	41
8 Gli strumenti urbanistici comunali	44
9 Conclusioni	45



1 Premessa

Il presente Studio di impatto ambientale, presentato dalla società FRI-EL Spa, con sede legale in Piazza della Rotonda 2 00186 Roma, in qualità di proponente, è stato redatto in riferimento al progetto di un nuovo parco eolico di proprietà, denominato "Monte San Vito", localizzato nei territori comunali di Grottole e Miglionico, in provincia di Matera. Il parco in oggetto sarà costituito da 10 aerogeneratori di potenza unitaria pari a 4.5 MW, per una potenza complessiva di 45.0 MW. Il comune di Grottole sarà inoltre interessato dalla realizzazione di un nuovo stallo di trasformazione MT/AT all'interno dell'esistente Sottostazione Elettrica di Trasformazione (SET), di proprietà della società Fri-El Grottole S.r.l., per la connessione del nuovo impianto eolico alla Rete di Trasmissione Nazionale (RTN).

Il gruppo FRI-EL, attivo nel settore sin dal 2002, si colloca tra i principali produttori italiani di energia da fonte eolica grazie anche alla collaborazione con partner internazionali. Il gruppo dispone attualmente di 34 parchi eolici nel territorio italiano, un parco eolico in Bulgaria ed uno in Spagna, per una capacità complessiva installata di 950 MW. Inoltre, il gruppo FRI-EL opera in diversi settori; infatti, oltre ad essere azienda leader nel settore eolico, si colloca tra i primi produttori in Italia di energia prodotta dalla combustione di biogas di origine agricola. Il gruppo gestisce 21 impianti idroelettrici, un impianto a biomassa solida e una delle centrali termoelettriche a biomassa liquida più grandi d'Europa. Le attività e le principali competenze del gruppo comprendono tutte le fasi di progettazione, costruzione, produzione e vendita di energia elettrica da fonti rinnovabili, includendo l'analisi e la valutazione del paesaggio e il processo di approvazione.

Il progetto proposto ricade al punto 2 dell'elenco di cui all'allegato II alla Parte Seconda del d.lgs. n. 152/2006 e s.m.i., come modificato dal d.lgs. n. 104/2017, "*impianti eolici per la produzione di energia elettrica sulla terraferma con potenza complessiva superiore a 30 MW*", pertanto risulta soggetto al procedimento di Valutazione di Impatto Ambientale per il quale il Ministero dell'ambiente e della tutela del territorio e del mare di concerto con il ministero dei beni e delle attività culturali e del turismo, svolge il ruolo di autorità competente in materia.

Lo Studio di Impatto Ambientale, ai sensi di quanto previsto dalla normativa vigente è corredato da una serie di allegati grafici, descrittivi, da eventuali studi specialistici e da una Relazione di Sintesi non Tecnica destinata alla consultazione da parte del pubblico.

Infatti, la normativa vigente in materia di Valutazione di Impatto Ambientale richiede che, tra la documentazione che il proponente è tenuto a fornire all'autorità competente, sia compreso un documento atto a dare al pubblico informazioni sintetiche e comprensibili anche per i non addetti ai lavori (amministratori ed opinione pubblica) concernenti le caratteristiche dell'intervento ed i suoi prevedibili impatti ambientali sul territorio nel quale dovrà essere inserita l'opera. Nello specifico, uno Studio di Impatto Ambientale è un documento tecnico che deve descrivere "*le modificazioni indotte nel territorio conseguenti la realizzazione di un determinato progetto*"; qualsiasi progetto, infatti, può causare un certo numero di impatti valutabili in termini di variazione qualitativa o quantitativa di una o più risorse/componenti ambientali. Sono, ad esempio, impatti ambientali l'inquinamento delle acque superficiali, il consumo di acque sotterranee, le emissioni sonore (il rumore), la modifica del paesaggio così come lo si fruisce da un determinato punto panoramico, ecc. Lo Studio di Impatto Ambientale (di seguito SIA) deve fornire, a chi deve autorizzare il progetto sottoposto a



procedura di Valutazione di Impatto Ambientale (VIA), tutte le informazioni utili alla decisione: a cosa serve, come funziona, perché lo si vuole realizzare in una determinata località, cosa prevedono gli strumenti di programmazione e pianificazione territoriale e di settore relativi al sito individuato, quanto il progetto è coerente con gli obiettivi e le strategie definiti a livello locale, regionale e nazionale. Occorre inoltre valutare la qualità ambientale del territorio coinvolto dal progetto: quali sono le componenti più "sensibili" (ad es. la fauna e la flora, la qualità dell'aria, il paesaggio, ecc.), e come queste potranno essere influenzate dal progetto.

Ogni cittadino ha diritto a prendere visione del progetto e del relativo SIA (la sintesi non tecnica vuole essere una specie di guida rapida alla consultazione di un insieme di documenti di rilevanti dimensioni e di non sempre facile lettura) e presentare, se lo ritiene, osservazioni e segnalazioni relative al progetto ed al suo impatto sull'ambiente e sul territorio all'autorità competente per la Valutazione di Impatto Ambientale prima che questa si esprima in merito all'autorizzazione del progetto stesso.

Il presente studio è stato redatto seguendo le indicazioni contenute nella normativa vigente a livello nazionale (Allegato VII – Parte II – d.lgs. n. 152/2006) e regionale (Linee Guida L.R. 47/1998), ed è stato organizzato in tre principali sezioni:

- *Quadro di riferimento programmatico* che descrive gli elementi conoscitivi ed analitici utili ad inquadrare l'opera nel contesto della pianificazione territoriale vigente di livello nazionale, regionale, provinciale e comunale, nonché nel quadro definito dalle norme settoriali vigenti ed in itinere. Più in particolare, nel quadro di riferimento programmatico vengono analizzati e sintetizzati gli elementi di pianificazione e programmazione territoriale e di settore, vigenti e previsti, con i quali l'opera proposta interagisce; verificate ed illustrate le interazioni dell'opera con gli atti di pianificazione e la compatibilità della stessa con le relative prescrizioni (vincoli di tipo territoriale, urbanistico e/o ambientale).
- *Quadro di riferimento progettuale* che descrive le caratteristiche fisiche dell'insieme del progetto durante le fasi di costruzione e di esercizio; vengono analizzate le principali caratteristiche del progetto, con indicazione del fabbisogno e del consumo di energia, della natura e delle quantità dei materiali e delle risorse naturali impiegate (quali acqua, territorio, suolo e biodiversità); viene effettuata una valutazione del tipo e della quantità dei residui e delle emissioni previsti, quali inquinamento dell'acqua, dell'aria, del suolo e del sottosuolo, rumore, vibrazione, luce, calore, radiazione, e della quantità e della tipologia di rifiuti prodotti durante le fasi di costruzione e di funzionamento; viene descritta la tecnica prescelta, con riferimento alle migliori tecniche disponibili a costi non eccessivi, e delle altre tecniche previste per prevenire le emissioni degli impianti e per ridurre l'utilizzo delle risorse naturali, confrontando le tecniche prescelte con le migliori tecniche disponibili. Il quadro progettuale illustra i criteri alla base della scelta localizzativa e tecnologica.
- *Quadro di riferimento ambientale* illustra le conoscenze disponibili per quanto riguarda le caratteristiche dell'area coinvolta dall'opera, con l'obiettivo di individuare e definire eventuali ambiti di particolare criticità ovvero aree sensibili e/o vulnerabili (nelle quali, ovviamente, sarebbe meglio non realizzare interventi potenzialmente impattanti). Si analizzano i seguenti elementi:
 - Aria e clima;
 - Acqua;



- Suolo;
- Territorio;
- Biodiversità;
- Popolazione e salute umana;
- Rumore;
- Beni materiali, patrimonio culturale, paesaggio;

Dalla suddetta analisi seguono l'individuazione e la caratterizzazione dei potenziali impatti derivanti dalla realizzazione del progetto, ovvero la stima delle potenziali modifiche indotte sull'ambiente cercando, dove possibile, di confrontare la situazione dell'ambiente prima della realizzazione del progetto con quella prevista una volta che il progetto sarà stato realizzato. Nel quadro ambientale, inoltre, si individuano, se necessario, le più opportune misure da adottare per ridurre o mitigare gli impatti del progetto.

Completa lo Studio d'impatto ambientale, l'analisi delle alternative (la cosiddetta "opzione zero" e le alternative di localizzazione e tecnologiche).

Il contesto ambientale in cui si dovrà realizzare l'intervento in esame, è stato analizzato attraverso documentazioni, studi e sopralluoghi; mentre la valutazione dei potenziali impatti sul clima acustico conseguenti all'esercizio dell'impianto è stata sviluppata mediante l'impiego del software di simulazione acustica Predictor-LIMA Type 7810-I versione 2020.01. Sono state inoltre effettuate misure in campo finalizzate alla caratterizzazione del clima acustico ante-operam nell'area di pertinenza dell'impianto. Le risultanze sono evidenziate nella Valutazione previsionale di impatto acustico, a firma di tecnico abilitato, allegata al presente Studio. Lo Studio è stato costruito non solo facendo riferimento alle relazioni specialistiche, ma anche alle elaborazioni, grafiche e testuali, del progetto definitivo in oggetto.



2 Inquadramento territoriale

Come anticipato in premessa, l'area individuata per la realizzazione della presente proposta progettuale interessa i territori comunali di Grottole e Miglionico, entrambi appartenenti alla provincia di Matera. Nello specifico, il primo Comune sarà interessato dall'installazione di 7 aerogeneratori, con relative opere civili e di connessione, e dalla realizzazione, all'interno dell'esistente Stazione Elettrica di Trasformazione di proprietà della Società Fri-El Grottole S.r.l., di un nuovo stallo di trasformazione MT/AT per la connessione alla Rete di Trasmissione Nazionale (RTN) dell'energia prodotta dal parco; il secondo ospiterà le ulteriori tre macchine eoliche e le relative reti infrastrutturali ed elettriche.

La soluzione di connessione (soluzione tecnica minima generale STMG - codice pratica del preventivo di connessione 201900782 del 08.10.2019), prevede che il futuro impianto eolico sia collegato in antenna a 150 kV sull'esistente stazione elettrica (SE) della RTN a 150 kV denominata "Grottole", mediante gli impianti esistenti della società FRI-EL Grottole Srl autorizzati nell'ambito di altro procedimento di AU, ai sensi dell'art. 12 del d.lgs 387/2003, per la connessione alla RTN di un parco eolico costituito da 27 aerogeneratori, modello Vestas V90, di potenza unitaria di 2 MW localizzati interamente nel territorio comunale di Grottole (MT). In particolare, verrà realizzato un condominio AT, condividendo le sbarre AT e lo stallo AT di consegna alla RTN, mediante la costruzione di un nuovo stallo produttore AT interconnesso alle sbarre esistenti in sottostazione utente.

Il nuovo parco eolico, costituito da 10 aerogeneratori di potenza unitaria pari a 4.5 MW, per una potenza complessiva di 45 MW, interesserà una fascia altimetrica compresa tra i 240 ed i 530 m s.l.m. nel settore meridionale del territorio comunale di Grottole ed in quello nord occidentale di quello di Miglionico, destinata principalmente a colture cerealicole stagionali che conferiscono al paesaggio caratteristiche di antropizzazione tali da non favorire processi di completa rinaturalizzazione.

Il modello di aerogeneratore attualmente previsto dalla proposta progettuale in esame è caratterizzato da un diametro massimo del rotore pari a 162 m e da un'altezza complessiva al tip (punta) della pala di 200 m, quindi si tratterà di macchine di grande taglia. In particolare, i modelli commerciali che attualmente soddisfano questi requisiti tecnico-dimensionali sono: SG 145 4.5 HH 127.5, GE 158 4.5 MW HH 120.9, V150 4.2 HH 125, V162 5.6 HH 119 (limitata a 4.5 MW) e N149 4.5 HH 125.

I comuni limitrofi a quello di Grottole, che ospiterà la maggior parte delle opere previste dal nuovo intervento, sono i seguenti: Miglionico (MT) e Matera nel settore orientale, Ferrandina (MT) e Salandra (MT) in quello meridionale, Grassano (MT) in quello occidentale ed Irsina (MT) nel settore settentrionale.

L'area del parco eolico ricade in zona agricola (zona E) come desunto dagli strumenti urbanistici dei comuni interessati ed insiste in una zona in cui non sussistono, a tutt'oggi, agglomerati abitativi permanenti, sebbene, nel territorio interessato dall'intervento siano presenti alcune masserie, poste comunque ad una distanza superiore a 550 m dagli aerogeneratori previsti in progetto, come può evincersi dalla cartografia tematica allegata, per cui non subiranno turbamenti dovuti alla presenza delle pale eoliche.

Dal punto di vista della vegetazione, l'area è costituita prevalentemente da terreni seminativi con una copertura vegetale destinata alla coltivazione di grano, anche se in alcune zone

presenta pure vegetazione arborea e boschiva che verrà comunque tutelata e non interessata dall'intervento.

La scelta dell'ubicazione delle turbine eoliche ha tenuto conto, principalmente, delle condizioni di ventosità dell'area (direzione, intensità e durata), della natura geologica del terreno oltre che del suo andamento piano - altimetrico. Naturalmente tale scelta è stata subordinata anche alla valutazione del contesto paesaggistico ambientale interessato, oltre al rispetto dei vincoli di tutela del territorio ed alla disponibilità dei suoli.



Figura 1: inquadramento territoriale su base IGM 1:50000 con indicazione dell'area di intervento

La disposizione degli aerogeneratori è stata scelta in modo da evitare il cosiddetto “effetto selva” dai punti di osservazione principali. Nella figura di seguito riportata è possibile visualizzare il lay-out del parco in oggetto su base ortofoto.

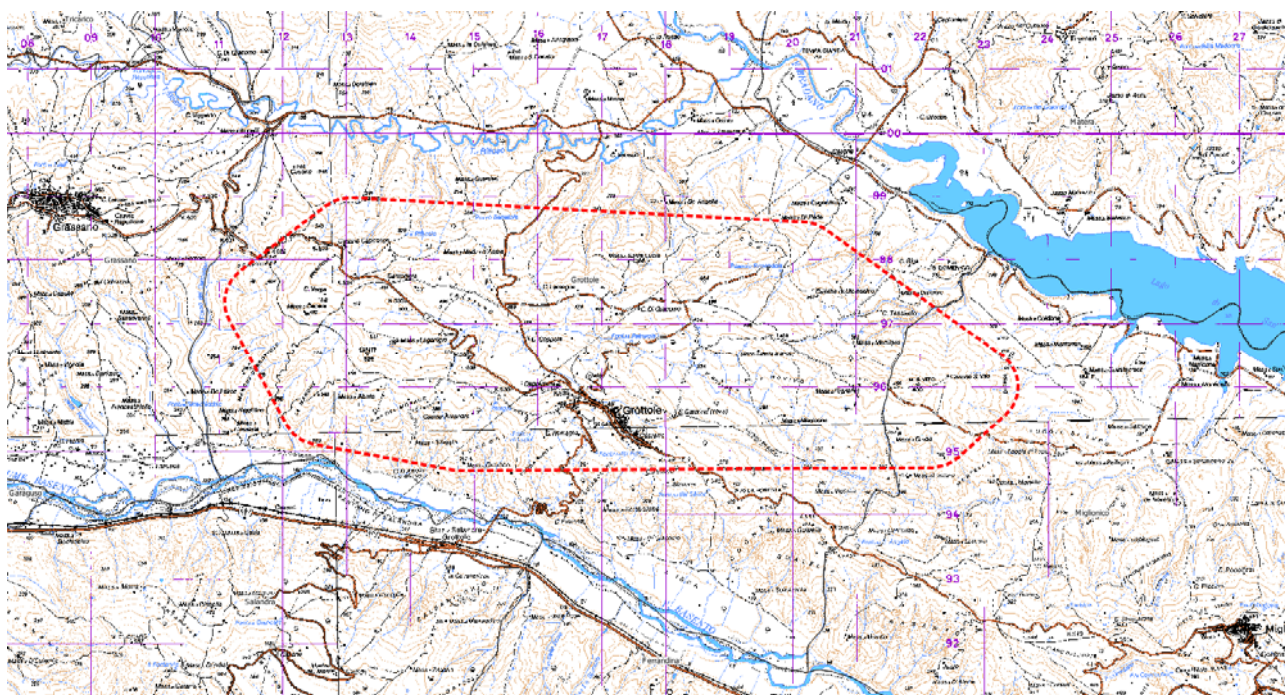

Figura 2: layout di impianto su base ortofoto

Nell'area di intervento sono presenti le seguenti reti infrastrutturali:

- di tipo viario: in particolare sono da annoverare la SS 407 Basentana a sud e la SP 1 Appia ex SS 7 Appia che attraversa l'area del parco, mentre nelle immediate vicinanze dello stesso bisogna annoverare la Strada Cùpolo Ròvivo che conduce presso la prevista area di cantiere-trasbordo che avrà posizione baricentrica allo scopo di consentire un più agevole approvvigionamento dei componenti dell'aerogeneratore presso le singole postazioni di montaggio;
- elettrodotti: le linee che transitano nell'area sono sia in BT che in MT ed AT;
- rete telefonica su palo.

Per quanto riguarda le peculiarità ambientali, si premette che l'installazione delle opere previste non insiste in aree protette o soggette a tutela, e relative aree buffer, ai sensi della normativa e della pianificazione vigente.

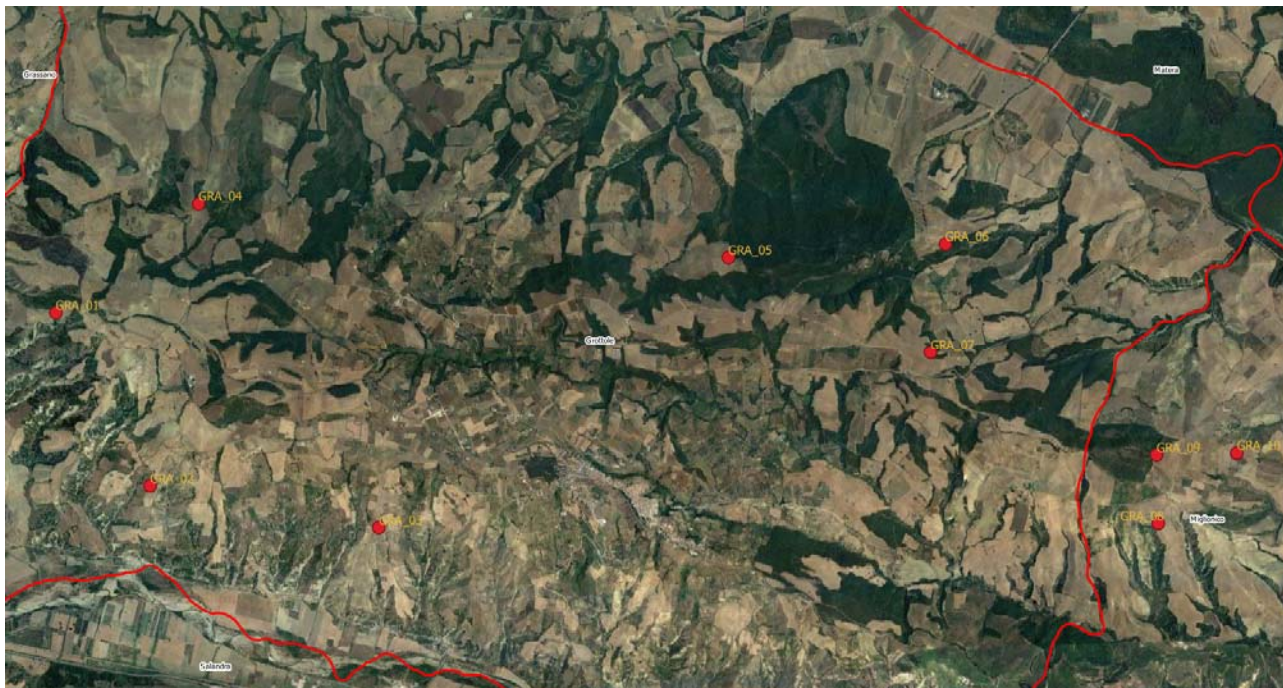
Per ciò che riguarda i terreni interessati dalla messa in opera del tracciato del cavidotto interrato destinato al trasporto dell'energia elettrica prodotta dal parco eolico, questo è stato individuato con l'obiettivo di minimizzare il percorso per il collegamento dell'impianto alla RTN e di interessare, per quanto possibile, territori privi di peculiarità naturalistico-ambientali.

In particolare, al fine di limitare e, ove possibile, eliminare potenziali impatti per l'ambiente la previsione progettuale del percorso della rete interrata di cavidotti ha tenuto conto dei seguenti aspetti:

- utilizzare, se possibile, viabilità esistente, al fine di minimizzare l'alterazione dello stato attuale dei luoghi e limitare l'occupazione territoriale, nonché l'inserimento di nuove infrastrutture sul territorio;
- impiegare viabilità esistente il cui percorso non interferisca con aree urbanizzate ed abitate, al fine di ridurre i disagi connessi alla messa in opera dei cavidotti;
- minimizzare la lunghezza dei cavi al fine di ottimizzare il layout elettrico d'impianto, garantirne la massima efficienza, contenere gli impatti indotti dalla messa in opera



dei cavidotti e limitare i costi sia in termini ambientali che economici legati alla realizzazione dell'opera;

- garantire la fattibilità della messa in opera limitando i disagi legati alla fase di cantiere.

Infine, si ricorda che la scelta localizzativa dell'impianto eolico in oggetto ha avuto anche lo scopo di minimizzare la distanza dal punto di connessione alla rete di conferimento dell'energia in modo tale da ridurre la lunghezza complessiva degli elettrodotti di collegamento, oltre che impiegare infrastrutture elettriche sostanzialmente già realizzate e presenti da molti anni sul territorio interessato.

Si rimanda agli elaborati di progetto per gli approfondimenti relativi ai dettagli tecnici dell'opera proposta.



3 Riferimenti normativi

3.1 Settore ambientale

Per quanto riportato in premessa, al fine di realizzare l'opera in esame è necessario attivare un procedimento di Valutazione di Impatto Ambientale a livello statale presso il Ministero dell'Ambiente e della Tutela del Territorio e del Mare, ai sensi della Parte II del d.lgs. 152/2006 e s.m.i. che recepisce le varie direttive comunitarie, emanate nel corso degli anni.

Quindi, dal punto di vista normativo le procedure di Valutazione Ambientale sono regolate:

- a livello nazionale da:
 - d.lgs. 152 del 03/04/2006 "Norme in materia ambientale" e s.m.i. tra cui vanno segnalati il d.lgs. n. 4/2008, il d.lgs. n. 128/2010, il d.lgs n. 46/2014 ed il d.lgs n. 104/2017;
- a livello locale (di Regione Basilicata) da:
 - legge regionale 14 dicembre 1998 n. 47 "*Disciplina della Valutazione di Impatto Ambientale e norme per la Tutela dell'Ambiente*" che ordina a scala regionale la materia "*al fine di tutelare e migliorare la salute umana, la qualità della vita dei cittadini, della flora e della fauna, salvaguardare il patrimonio naturale e culturale, la capacità di riproduzione dell'ecosistema, delle risorse e la molteplicità delle specie*".

Altre normative di tutela ambientale che sono state prese in considerazione nella redazione del presente documento sono:

- R.D. 30 dicembre 1923, n. 3267 "Riordinamento e riforma della legislazione in materia di boschi e di terreni montani";
- R.D. 3 giugno 1940, n. 1357 "Regolamento per l'applicazione della legge 29 giugno 1939, n. 1497, sulla protezione delle bellezze naturali";
- Direttiva europea n. 92/42/CEE del Consiglio del 21 maggio 1992 (Direttiva Habitat) "Conservazione degli habitat naturali e seminaturali e della flora e della fauna selvatica";
- Direttiva europea n. 79/409/CEE del Consiglio del 2 aprile 1979, modificata dalla Direttiva n. 2009/147/CEE concernente la conservazione degli uccelli selvatici, nei parchi nazionali e regionali, nelle aree vincolate ai sensi dei Piani Stralcio di Bacino redatti ai sensi del D.Lgs. n. 152/2006;
- d.p.r. 8 settembre 1997 n. 357 di recepimento della Direttiva 92/43/CEE;
- d.lgs. 22 gennaio 2004, n. 42 "Codice dei beni culturali e del paesaggio, ai sensi dell'articolo 10 della legge 6 luglio 2002, n. 137";
- Decreto del Presidente del Consiglio dei Ministri 12 dicembre 2005 "Individuazione della documentazione necessaria alla verifica della compatibilità paesaggistica degli interventi proposti, ai sensi dell'articolo 146, comma 3, del Codice dei beni culturali e del paesaggio di cui al decreto legislativo 22 gennaio 2004, n. 42."



3.2 Settore energetico

Con riferimento alla natura del progetto sono stati considerati gli obiettivi primari della più recente pianificazione energetica e di controllo delle emissioni adottata sia a livello sovranazionale (Comunità Europea) che nazionale e locale. A livello europeo tali obiettivi possono riassumersi in:

- rafforzamento della sicurezza dell'approvvigionamento energetico e della competitività dell'economia europea;
- rispetto e protezione dell'ambiente.

Il quadro programmatico di riferimento dell'Unione Europea relativo al settore dell'energia comprende i seguenti documenti:

- le strategie dell'Unione Europea, incluse nelle tre comunicazioni COM (2015) 80, COM (2015) 81 e COM (2015) 82;
- il "Pacchetto Clima-Energia 20-20-20", approvato il 17 dicembre 2008;
- il Protocollo di Kyoto.

Gli strumenti normativi e di pianificazione a livello nazionale relativi al settore energetico sono i seguenti:

- Piano Energetico Nazionale, approvato dal Consiglio dei Ministri il 10 agosto 1988;
- Conferenza Nazionale sull'Energia e l'Ambiente del 1998;
- Carbon Tax, introdotta ai sensi dell'art. 8 della Legge n. 448/1998;
- legge n. 239 del 23 agosto 2004, sulla riorganizzazione del settore dell'energia e la delega al governo per il riassetto delle disposizioni vigenti in materia di energia;
- Strategia Energetica Nazionale 2017, approvata con Decreto Ministeriale del 10 novembre 2017.

Ulteriori provvedimenti legislativi, che negli ultimi anni hanno mirato alla diversificazione delle fonti energetiche, ad un maggior sviluppo della concorrenza ed una maggiore protezione dell'ambiente, sono i seguenti:

- legge 9 gennaio 1991 n.9, concernente la parziale liberalizzazione della produzione di energia elettrica;
- legge 9 gennaio 1991 n.10, concernente la promozione del risparmio di energia e dell'impiego di fonti rinnovabili;
- provvedimento CIP n. 6 del 29 aprile 1992, che ha fissato le tariffe incentivanti, definendo l'assimilabilità alle fonti rinnovabili sulla base di un indice di efficienza energetica a cui commisurare l'entità dell'incentivazione;
- delibera CIPE 126/99 del 6 agosto 1999 "Libro bianco per la valorizzazione energetica delle fonti rinnovabili", con il quale il Governo italiano individua gli obiettivi da percorrere per ciascuna fonte;
- legge 1 giugno 2001, n.120 "Ratifica ed esecuzione del Protocollo di Kyoto alla Convenzione quadro delle Nazioni Unite sui cambiamenti climatici", tenutosi a Kyoto l'11 dicembre 1997";
- decreto legge 7 febbraio 2002 contenente misure urgenti per garantire la sicurezza del sistema elettrico nazionale. Tale decreto, conosciuto come "Decreto Sblocca centrali", prende avvio dalla constatata necessità di un rapido incremento della capacità nazionale di produzione di energia elettrica;
- decreto legislativo 29 dicembre 2003, n. 387 e s.m.i. "Attuazione della direttiva 2001/77/CE (oggi sostituita e modificata dalla Direttiva 2009/28/CE) relativa alla



promozione dell'energia elettrica prodotta da fonti energetiche rinnovabili nel mercato interno dell'elettricità";

- legge 24 dicembre 2007 n. 244 (Legge Finanziaria 2008) e Legge 29 novembre 2007 n. 222 (Collegato alla Finanziaria 2008). Individuazione di un nuovo sistema di incentivazione dell'energia prodotta da fonti rinnovabili, che prevede, in alternativa, su richiesta del Produttore: il rilascio di certificati verdi oppure una tariffa onnicomprensiva. Questo quadro di incentivi è stato modificato dal d.m. 18.12.2008, dal d.m. 6.7.2012 e, da ultimo, dal d.m. 23.6.2016. Quest'ultimo decreto, con riferimento agli impianti eolici di grossa taglia e di nuova realizzazione, prevedeva che gli stessi potessero essere incentivati a seguito di aggiudicazione delle procedure competitive di asta al ribasso.
- legge n. 99/2009, conversione del cosiddetto DDL Sviluppo, stabilisce le "Disposizioni per lo sviluppo e l'internazionalizzazione delle imprese, nonché in materia di energia";
- d.lgs. 8 luglio 2010 n. 105 "Misure urgenti in materia di energia" così come modificato dalla l. 13 agosto 2010 n.129 "Conversione in legge, con modificazioni, del decreto legge 8 luglio 2010, n. 105, recante misure urgenti in materia di energia. Proroga di termine per l'esercizio di delega legislativa in materia di riordino del sistema degli incentivi";
- decreto dello Sviluppo Economico 10 settembre 2010 "Linee guida per l'autorizzazione degli impianti alimentati da fonti rinnovabili ", in cui sono definite le linee guida nazionali per lo svolgimento del procedimento unico ex art. 12 del d.lgs. 387/2003 per l'autorizzazione alla costruzione e all'esercizio di impianti di produzione di elettricità da fonti rinnovabili, nonché linee guida per gli impianti stessi.

A livello regionale sono stati considerati i seguenti atti normativi:

- Piano di Indirizzo Energetico Ambientale Regionale (P.I.E.A.R.) - pubblicato sul BUR n. 2 del 16 gennaio 2010;
- disciplinare per l'autorizzazione alla costruzione e all'esercizio di impianti di produzione di energia elettrica da fonti rinnovabili. Approvato con Deliberazione della Giunta Regionale n. 2260 del 29 dicembre 2010, modificato con Deliberazione della Giunta Regionale n. 41 del 19 gennaio 2016;
- l.r. 19 gennaio 2010 n. 1 "Norme in materia di energia e Piano di Indirizzo Energetico Ambientale Regionale d.lgs. 3 aprile 2006, n. 152 - l.r. n. 9/2007";
- l.r. 26 aprile 2012 n. 8 "Disposizioni in materia di produzione di energia elettrica da fonti rinnovabili";
- l.r. 09 agosto 2012 n. 17 "Modifiche alla legge regionale 26 aprile 2012, n. 8";
- d.g.r. 07 luglio 2015 n. 903 "d.m. del 10 settembre 2010. Individuazione delle aree e dei siti non idonei all'installazione degli impianti alimentati da fonti rinnovabili";
- l.r. 30 dicembre 2015 n. 54 "Recepimento dei criteri per il corretto inserimento nel paesaggio e sul territorio degli impianti da fonti di energia rinnovabili ai sensi del d.m. 10 settembre 2010".

4 Pianificazione in materia di energia

4.1 Strategia dell'Unione Europea

Le linee generali dell'attuale strategia energetica dell'Unione Europea sono state recentemente delineate nel pacchetto "Unione dell'Energia", che mira a garantire all'Europa e ai suoi cittadini energia sicura, sostenibile e a prezzi accessibili. Misure specifiche riguardano cinque settori chiave, fra cui sicurezza energetica, efficienza energetica e decarbonizzazione.

Il pacchetto "Unione dell'Energia" è stato pubblicato dalla Commissione il 25 febbraio 2015 e consiste in tre comunicazioni:

- una strategia quadro per l'Unione dell'energia, che specifica gli obiettivi dell'Unione dell'energia e le misure concrete che saranno adottate per realizzarla - COM (2015) 80;
- una comunicazione che illustra la visione dell'UE per il nuovo accordo globale sul clima, che si tenuto a Parigi nel dicembre 2015 - COM (2015) 81;
- una comunicazione che descrive le misure necessarie per raggiungere l'obiettivo del 10% di interconnessione elettrica entro il 2020 - COM (2015) 82.

Il 16 febbraio 2016, facendo seguito all'adozione da parte dei leader mondiali del nuovo accordo globale e universale tenutosi a Parigi del 2015 sul cambiamento climatico, la Commissione ha presentato un nuovo pacchetto di misure per la sicurezza energetica, per dotare l'UE degli strumenti per affrontare la transizione energetica globale, al fine di fronteggiare possibili interruzioni dell'approvvigionamento energetico.

L'accordo di Parigi contiene sostanzialmente quattro impegni per i 196 stati che lo hanno sottoscritto:

- mantenere l'aumento di temperatura inferiore ai 2 °C, e compiere sforzi per mantenerlo entro 1.5 °C;
- smettere di incrementare le emissioni di gas serra il prima possibile e raggiungere nella seconda parte del secolo il momento in cui la produzione di nuovi gas serra sarà sufficientemente bassa da essere assorbita naturalmente;
- controllare i progressi compiuti ogni cinque anni, tramite nuove Conferenze;
- versare 100 miliardi di dollari ogni anno ai paesi più poveri per aiutarli a sviluppare fonti di energia meno inquinanti.

Il pacchetto presentato dalla Commissione nel 2015 indica un'ampia gamma di misure per rafforzare la resilienza dell'UE in caso di interruzione delle forniture di gas. Tali misure comprendono una riduzione della domanda di energia, un aumento della produzione di energia in Europa (anche da fonti rinnovabili), l'ulteriore sviluppo di un mercato dell'energia ben funzionante e perfettamente integrato nonché la diversificazione delle fonti energetiche, dei fornitori e delle rotte. Le proposte intendono inoltre migliorare la trasparenza del mercato europeo dell'energia e creare maggiore solidarietà tra gli Stati membri. I contenuti del pacchetto "Unione dell'Energia" sono definiti all'interno delle tre comunicazioni sopra citate.

Il Pacchetto Clima ed Energia 20-20-20, approvato il 17 dicembre 2008 dal Parlamento Europeo, costituisce il quadro di riferimento con il quale l'Unione Europea intende perseguire la propria politica di sviluppo per il 2020, ovvero riducendo del 20%, rispetto al 1990, le emissioni di gas a effetto serra, portando al 20% il risparmio energetico e aumentando al 20% il consumo di



fonti rinnovabili. Il pacchetto comprende, inoltre, provvedimenti sul sistema di scambio di quote di emissione e sui limiti alle emissioni delle automobili.

In dettaglio il Pacchetto 20-20-20 riguarda i seguenti temi:

- sistema di scambio delle emissioni di gas a effetto serra: il Parlamento ha adottato una Direttiva volta a perfezionare ed estendere il sistema comunitario di scambio delle quote di emissione dei gas a effetto serra, con l'obiettivo di ridurre le emissioni dei gas serra del 21% nel 2020 rispetto al 2005. A tal fine prevede un sistema di aste, a partire dal 2013, per l'acquisto di quote di emissione, i cui introiti andranno a finanziare misure di riduzione delle emissioni e di adattamento al cambiamento climatico;
- ripartizione degli sforzi per ridurre le emissioni: il Parlamento ha adottato una decisione che mira a ridurre del 10% le emissioni di gas serra prodotte in settori esclusi dal sistema di scambio di quote, come il trasporto stradale e marittimo o l'agricoltura;
- cattura e stoccaggio geologico del biossido di carbonio: il Parlamento ha adottato una Direttiva che istituisce un quadro giuridico per lo stoccaggio geologico ecosostenibile di biossido di carbonio (CO₂);
- accordo sulle energie rinnovabili: il Parlamento ha approvato una Direttiva che stabilisce obiettivi nazionali obbligatori (17% per l'Italia) per garantire che, nel 2020, una media del 20% del consumo di energia dell'UE provenga da fonti rinnovabili;
- riduzione dell'emissione di CO₂ da parte delle auto: il Parlamento ha approvato un Regolamento che fissa il livello medio di emissioni di CO₂ delle auto nuove;
- riduzione dei gas a effetto serra nel ciclo di vita dei combustibili: il Parlamento ha approvato una direttiva che, per ragioni di tutela della salute e dell'ambiente, stabilisce le specifiche tecniche per i carburanti da usare per diverse tipologie di veicoli e che fissa degli obiettivi di riduzione delle emissioni di gas a effetto serra (biossido di carbonio, metano, ossido di diazoto) prodotte durante il ciclo di vita dei combustibili. In particolare la direttiva fissa un obiettivo di riduzione del 6% delle emissioni di gas serra prodotte durante il ciclo di vita dei combustibili, da conseguire entro fine 2020 ricorrendo, ad esempio, ai biocarburanti. L'obiettivo potrebbe salire fino al 10% mediante l'uso di veicoli elettrici e l'acquisto dei crediti previsti dal protocollo di Kyoto.

4.2 Strategia Energetica Nazionale 2017

La Strategia Energetica Nazionale è stata emanata con il Decreto Ministeriale 10 novembre 2017. Lo sviluppo della Strategia Energetica Nazionale ha lo scopo di definire i principali obiettivi che l'Italia si pone di raggiungere nel breve, medio e lungo periodo, fino al 2050. Tali obiettivi sono di seguito elencati:

- competitività, riducendo significativamente il gap di costo dell'energia per i consumatori e le imprese italiane, con un graduale allineamento ai prezzi europei;
- ambiente, raggiungendo e superando gli obiettivi ambientali definiti dal "Pacchetto 20-20-20" e assumendo un ruolo guida nella "Roadmap 2050" di decarbonizzazione europea;



- sicurezza, rafforzando la sicurezza di approvvigionamento, soprattutto nel settore gas, e riducendo la dipendenza dall'estero;
- crescita, favorendo la crescita economica sostenibile attraverso lo sviluppo del settore energetico.

Per raggiungere gli obiettivi sopra citati, la Strategia Energetica Nazionale definisce sette priorità da oggi al 2020, ognuna caratterizzata da azioni specifiche già definite o da definirsi:

- aumento dell'efficienza energetica;
- miglioramento della competitività del mercato del gas e dell'Hub dell'Europa meridionale;
- sviluppo sostenibile delle energie rinnovabili;
- sviluppo delle infrastrutture energetiche e del mercato energetico;
- miglioramento del mercato della raffinazione e della distribuzione;
- produzione sostenibile degli idrocarburi nazionali;
- modernizzazione del sistema di governance.

L'Italia ha raggiunto in anticipo gli obiettivi europei e sono stati compiuti importanti progressi tecnologici che offrono nuove possibilità di conciliare contenimento dei prezzi dell'energia e sostenibilità.

4.3 Pianificazione regionale

Dal punto di vista energetico, la Regione Basilicata ha adottato il Piano di Indirizzo Energetico Ambientale Regionale (PIEAR), di seguito descritto.

Il Piano di Indirizzo Energetico Ambientale Regionale della Basilicata, approvato con legge regionale n. 1 del 19 gennaio 2010, contiene la strategia energetica della Regione Basilicata da attuarsi fino al 2020. L'intera programmazione ruota intorno a quattro macro-obiettivi:

- riduzione dei consumi e della bolletta energetica;
- incremento della produzione di energia elettrica da fonti rinnovabili;
- incremento dell'energia termica da fonti rinnovabili;
- creazione di un distretto in Val d'Agri.

I principali obiettivi del Piano sono quelli di assicurare una gestione sostenibile delle risorse energetiche attraverso la razionalizzazione dell'intero comparto ed una politica che incentivi la riduzione dei consumi e privilegi le produzioni di energia da fonti rinnovabili. Il PEAR è il principale strumento attraverso il quale la Regione programma e indirizza gli investimenti, anche strutturali, in campo energetico nei propri territori e regola le funzioni degli enti locali, armonizzando le decisioni rilevanti che vengono assunte a livello regionale e locale, nel pieno rispetto delle direttive comunitarie vigenti. Il provvedimento sottolinea in particolare gli obiettivi di sostenibilità, coerenti con gli obiettivi europei, da raggiungere entro il 2020: ridurre del 20% i consumi energetici, aumentare del 20% la quota delle energie rinnovabili, ridurre di almeno il 20% le emissioni di gas a effetto serra, aumentare almeno del 10% la quota dei biocarburanti nel consumo totale di benzina e diesel, realizzare un mercato interno dell'energia che apporti benefici reali e tangibili ai privati e alle imprese, migliorare l'integrazione della politica energetica con le politiche agricole e commerciali.

Il Piano prevede entro il 2020 l'installazione complessiva di una potenza pari a circa 1500 MW, ripartita fra le diverse fonti energetiche (60% eolico, 20% solare termodinamico e fotovoltaico, 15% biomasse, 5% idroelettrico) con una produzione di energia elettrica



corrispondente ad oltre 2000 GWh, che consentirà di raggiungere una sicura autosufficienza rispetto ai consumi regionali.

Il PIEAR stabilisce anche il regime delle autorizzazioni, la cui procedura varia a seconda della potenza e della tipologia degli impianti. Il Piano stabilisce, altresì, che in Basilicata non si possono costruire impianti nucleari né depositi di scorie radioattive.

Il Piano è suddiviso in tre parti:

- nella prima parte del PIEAR viene analizzata l'evoluzione del settore energetico regionale a partire dall'ultimo decennio del secolo scorso. Vengono esaminate l'offerta e la domanda interna di energia, distinguendo nel primo caso tra le diverse tipologie di fonti (convenzionali e rinnovabili), nel secondo tra i vari settori economici e vettori energetici. Infine, viene descritta la dotazione regionale di infrastrutture energetiche, ed è stato illustrato un bilancio relativo allo stato attuale del settore, evidenziandone i punti di forza e le carenze;
- nella seconda parte del PIEAR vengono elaborate delle proiezioni al 2020 dei consumi energetici regionali, trascurando i possibili interventi sul mercato energetico da parte degli organi istituzionali. Inoltre, vengono fornite indicazioni sulle potenzialità di sfruttamento delle fonti fossili e rinnovabili, sulla base delle risorse offerte dal territorio regionale;
- nella terza parte del PIEAR viene presentato il quadro di riferimento europeo e nazionale in ambito di politica energetica. Inoltre, vengono presentati gli obiettivi e gli strumenti della politica energetica della Regione Basilicata. La politica energetica regionale si basa su quattro macro-obiettivi, in cui sono stati poi individuati dei sotto-obiettivi e gli strumenti necessari al loro conseguimento.

In coerenza con le indicazioni contenute nella Deliberazione CIPE n. 166 del 21 dicembre 2007 "Attuazione del Quadro Strategico Nazionale (QSN) 2007-2013: Programmazione del Fondo per le Aree Sottoutilizzate", la Regione persegue l'obiettivo di promuovere la realizzazione di un Distretto energetico in Val d'Agri, avente i seguenti fini:

- lo sviluppo di attività di ricerca, innovazione tecnologica in campo energetico, coinvolgendo a tal fine le eccellenze regionali, a partire dall'Università degli Studi della Basilicata CNR, ENEA, Agrobios, Fondazione Mattei ecc.;
- la creazione di un centro permanente di formazione ed alta formazione mediterranea sui temi dell'energia, in stretta collaborazione con ENEA, Fondazione Mattei ed i centri di ricerca presenti sul territorio regionale. La formazione sarà rivolta agli installatori e manutentori di impianti di produzione di energia da fonti rinnovabili, l'alta formazione ai progettisti ed ai ricercatori del settore;
- l'insediamento nell'area di imprese innovative specializzate nella produzione di materiali innovativi, impiantistica e componentistica per il miglioramento dell'efficienza energetica degli usi finali, sia in campo civile, sia nel settore produttivo;
- l'attivazione di filiere produttive incentrate sull'adozione di tecnologie innovative per la produzione di energia, con particolare riferimento alle fonti rinnovabili e alla cogenerazione;
- la realizzazione di impianti innovativi e sperimentali per la produzione di energia da fonti rinnovabili, per la tri-quadrigenazione, con il diretto coinvolgimento di Enti di ricerca (Università, ENEA, Agrobios, CNR, ecc.), Enti locali e, ove necessario, di



grandi operatori del settore, anche attraverso gli strumenti della programmazione negoziata;

- lo svolgimento di attività di ricerca e di sperimentazione sulla produzione di biocarburanti a partire da matrice lignocellulosica, e sulla definizione di idonei sistemi per il contenimento delle emissioni di particolato solido e delle altre sostanze dannose prodotte dalla combustione di biomassa;
- l'attività di formazione nel settore energetico e trasferimento tecnologico alle PMI locali;
- la realizzazione di un parco energetico (denominato Valle dell'energia) finalizzato ad evidenziare le più avanzate tecnologie nel settore delle fonti energetiche rinnovabili e dell'efficienza energetica (anche con la realizzazione di un edificio dimostrativo ad emissioni zero ed energeticamente autosufficiente). Il distretto sarà inoltre inserito nella costituenda rete dei distretti energetici nazionali per sviluppare progetti ed iniziative in rapporto sinergico con le altre regioni partner.

L'appendice A del PIEAR definisce i principi generali per la progettazione, la realizzazione, l'esercizio e la dismissione degli impianti alimentati da fonti rinnovabili. Nello specifico il capitolo 1.2 è interamente dedicato agli impianti eolici e contiene le procedure per la realizzazione e l'esercizio degli stessi. Per quello che riguarda gli impianti di grande generazione (cap. 1.2.1), il PIEAR suddivide il territorio regionale in due macro aree che di seguito si indicano:

- aree e siti non idonei;
- aree e siti idonei, suddivisi in:
 - aree di valore naturalistico, paesaggistico e ambientale;
 - aree permesse.

Le aree e siti non idonei sono aree che per effetto dell'eccezionale valore ambientale, paesaggistico, archeologico e storico, o per effetto della pericolosità idrogeologica, si ritiene necessario preservare. In queste aree pertanto non è consentita la realizzazione di impianti eolici di macrogenerazione.

In questa categoria ricadono:

- le Riserve Naturali regionali e statali;
- le aree S.I.C. e quelle pSIC;
- le aree Z.P.S. e quelle pZPS;
- le Oasi W.W.F.;
- i siti archeologici e storico-monumentali con fascia di rispetto di 1.000 m;
- le aree comprese nei Piani Paesistici di Area Vasta soggette a vincolo di conservazione A1 e A2, escluso quelle interessate dall'elettrodotto dell'impianto quali opere considerate secondarie;
- le superfici boscate governate a fustaia;
- le aree boscate ed a pascolo percorse da incendio da meno di 10 anni dalla data di presentazione dell'istanza di autorizzazione;
- le fasce costiere per una profondità di almeno 1.000 m;
- le aree fluviali, umide, lacuali e le dighe artificiali con fascia di rispetto di 150 m dalle sponde (ex d.lgs n.42/2004) ed in ogni caso compatibile con le previsioni dei Piani di Stralcio per l'Assetto Idrogeologico;
- i centri urbani. A tal fine è necessario considerare la zona all'interno del limite dell'ambito urbano previsto dai regolamenti urbanistici redatti ai sensi della l.r. n. 23/1999;



- aree dei Parchi Nazionali e Regionali esistenti;
- aree comprese nei Piani Paesistici di Area Vasta soggette a verifica di ammissibilità;
- aree al di sopra dei 1200 m di altitudine dal livello del mare;
- aree di crinale individuate dai Piani Paesistici di Area Vasta come elementi lineari di valore elevato.

Le aree e i siti idonei invece, sono a loro volta suddivisi in:

- aree idonee di valore naturalistico, paesaggistico e ambientale. Ai fini del Piano, sono aree con un valore naturalistico, paesaggistico ed ambientale medio-alto le aree dei Piani Paesistici soggette a trasformabilità condizionata o ordinaria, i Boschi governati a ceduo e le aree agricole investite da colture di pregio (quali ad esempio le D.O.C., D.O.P., I.G.T., I.G.P., ecc.). In tali aree è consentita esclusivamente la realizzazione di impianti eolici, con numero massimo di dieci aerogeneratori, realizzati da soggetti dotati di certificazione di qualità (I.S.O.) ed ambientale (I.S.O. e/o E.M.A.S.);
- aree idonee: in questa categoria ricadono tutte le aree e i siti che non ricadono nelle altre.



Quadro di riferimento programmatico



La presente sezione dello Studio di Impatto ambientale comprende:

- la descrizione dei rapporti del progetto con gli stati di attuazione degli strumenti pianificatori, di settore e territoriali, nei quali è inquadrabile il progetto stesso;
- la descrizione dei rapporti di coerenza del progetto con gli obiettivi perseguiti dagli strumenti pianificatori;
- le eventuali disarmonie di previsioni contenute in distinti strumenti di programmazione.

Gli strumenti di pianificazione e programmazione territoriale ed urbanistica definiscono le aree nelle quali sono presenti vincoli di tipo urbanistico o/e ambientale che possono, in varia misura, interferire con il progetto. A tale scopo, sono stati considerati gli strumenti di programmazione e di pianificazione vigenti nell'ambito territoriale interessato dall'intervento in esame per quei settori che hanno relazione diretta o indiretta con gli interventi stessi.



5 Vincoli territoriali ed ambientali

Al fine di definire la situazione vincolistica cui è sottoposta l'opera in progetto è stata realizzata un'analisi puntuale del sistema vincolistico delle aree interessate dagli interventi facendo ricorso ad una molteplicità di fonti informative sia bibliografiche che istituzionali (Enti statali, regionali, provinciali ecc.).

5.1 Vincolo paesaggistico

Ciò che noi oggi definiamo paesaggio è stato oggetto di interventi legislativi già all'inizio del secolo. La legge n. 778 del 1922 e, successivamente, la legge n. 1497 del 1939 erano improntate a una concezione estetizzante, che identificava il paesaggio con la veduta d'insieme, il panorama, la "bellezza naturale" (così come recitavano i testi di legge). Solo nel 1985 la legge n. 1497/39 è stata integrata dalla legge n. 431 (la cosiddetta "legge Galasso"), che ha, a sua volta, spostato il fulcro tematico sull'ambiente naturale da preservare. Si è così passati da una concezione percettivo - estetica del paesaggio a una visione fondata quasi esclusivamente su dati fisici e oggettivi.

La distinzione operata in seguito (inizialmente a livello teorico e quindi recepita negli strumenti legislativi) tra «paesaggio» e «ambiente» ha contribuito a definire il primo come prodotto dell'opera dell'uomo sull'ambiente naturale, in una visione quindi improntata alla storicità e in grado anche di recuperare quella dimensione estetica che, in anni anche recenti, sembrava perduta.

Il riferimento normativo principale in materia di tutela del paesaggio è costituito dal "Codice dei Beni Culturali e del Paesaggio" definito con decreto legislativo del 22 gennaio 2004, n. 42, ai sensi dell'articolo 10 della legge 6 luglio 2002, n. 137 ed entrato in vigore il 1° maggio 2004 che ha abrogato il "Testo Unico della legislazione in materia di beni culturali e ambientali", istituito con d.lgs. 29 ottobre 1999, n. 490.

Il citato Codice dei beni culturali e del paesaggio, modificato dalla legge 110/2014, raccoglie una serie di precedenti leggi e decreti relativi alla tutela del paesaggio e stabilisce una lista di restrizioni paesaggistiche attualmente in vigore. Esso regola le attività concernenti la conservazione, la fruizione e la valorizzazione del patrimonio culturale, costituito da beni culturali e beni paesaggistici; in particolare, fissa le regole per:

- la Tutela, la Fruizione e la Valorizzazione dei Beni Culturali (Parte Seconda, Titoli I, II e III, articoli da 10 a 130);
- la Tutela e la Valorizzazione dei Beni Paesaggistici (Parte Terza, articoli da 131 a 159).

Sono Beni Culturali (art. 10) "le cose immobili e mobili che, ai sensi degli artt. 10 e 11, presentano interesse artistico, storico, archeologico, etnoantropologico, archivistico e bibliografico e le altre cose individuate dalla legge o in base alle quali testimonianze aventi valore di civiltà". Alcuni beni vengono riconosciuti oggetto di tutela ai sensi dell'art. 10 del d.lgs. n.42/2004 e s.m.i. solo in seguito ad un'apposita dichiarazione da parte del soprintendente (apposizione del vincolo).

Sono Beni Paesaggistici (art. 134) "gli immobili e le aree indicate all'articolo 136, costituente espressione dei valori storici, culturali, naturali, morfologici ed estetici del territorio, e gli altri beni individuati dalla legge o in base alla legge". Sono altresì beni paesaggistici "le aree di



cui all'art. 142 e gli ulteriori immobili ad aree specificatamente individuati a termini dell'art.136 e sottoposti a tutela dai piani paesaggistici previsti dagli artt. 143 e 156".

L'ubicazione dei beni culturali e paesaggistici è riportata anche in questo caso principalmente all'interno della pianificazione regionale e provinciale.

I piani paesaggistici definiscono, ai sensi dell'art. 135 del citato d.lgs. n. 42/2004, le trasformazioni compatibili con i valori paesaggistici, le azioni di recupero e riqualificazione degli immobili e delle aree sottoposti a tutela, nonché gli interventi di valorizzazione del paesaggio, anche in relazione alle prospettive di sviluppo sostenibile. L'art. 142 del Codice elenca come sottoposte in ogni caso a vincolo paesaggistico ambientale le seguenti categorie di beni:

- i territori costieri compresi in una fascia della profondità di 300 metri dalla linea di battigia, anche per i terreni elevati sul mare;
- i territori contermini ai laghi compresi in una fascia della profondità di 300 metri dalla linea di battigia, anche per i territori elevati sui laghi;
- i fiumi, i torrenti ed i corsi d'acqua iscritti negli elenchi previsti dal testo unico delle disposizioni di legge sulle acque ed impianti elettrici, approvato con regio decreto 11 dicembre 1933, n. 1775, e le relative sponde o piede degli argini per una fascia di 150 metri ciascuna;
- le montagne per la parte eccedente 1.600 metri sul livello del mare per la catena alpina e 1.200 metri sul livello del mare per la catena appenninica e per le isole;
- i ghiacciai ed i circhi glaciali;
- i parchi e le riserve nazionali o regionali, nonché i territori di protezione esterna dei parchi;
- i territori coperti da foreste e da boschi, ancorché percorsi o danneggiati dal fuoco, e quelli sottoposti a vincolo di rimboschimento;
- le aree assegnate alle Università agrarie e le zone gravate da usi civici;
- le zone umide incluse nell'elenco previsto dal decreto del Presidente della Repubblica 13 marzo 1976, n. 448;
- i vulcani;
- le zone di interesse archeologico.

Il Codice dei beni culturali e del paesaggio ha fatto propri gli orientamenti più avanzati in merito alla definizione di paesaggio, sancendo l'appartenenza a pieno titolo di quest'ultimo al patrimonio culturale. Un riferimento fondamentale nell'elaborazione del testo di legge è stata la Convenzione Europea del Paesaggio (stipulata nell'ambito del Consiglio d'Europa), aperta alla firma a Firenze il 20 ottobre 2000 e ratificata dal nostro paese nel 2006. L'aspetto identitario è uno dei punti cardine della Convenzione ed è richiamato dal comma 2 dell'articolo 131 del Codice ("Il presente Codice tutela il paesaggio relativamente a quegli aspetti e caratteri che costituiscono rappresentazione materiale e visibile dell'identità nazionale, in quanto espressione di valori culturali").

Ai fini della tutela ai sensi del d.lgs. 22 gennaio 2004, n. 42 e s.m.i. "Codice dei beni culturali e del paesaggio", si segnala che all'interno del territorio comunale di Miglionico (MT), a partire dal confine con il Comune di Grottole, è presente il tracciato del tratturo "Monte S. Vito – Tre confini da Grottole a Metaponto" categoria vincolata ai sensi dell'art. 142 c. 1 lett. m). Si rappresenta sin d'ora che tale categoria vincolata (l'area di sedime del tratturo) non verrà interessata da alcun intervento di progetto o da modifiche permanenti dell'area di sedime, ma, verrà esclusivamente interessato dai trasporti delle apparecchiature eoliche allo scopo di raggiungere le postazioni indicate con le sigle GRA_08, GRA_09 e GRA_10, e delle macchine operatrici coinvolte nelle



lavorazioni civili connesse al parco; mentre, il cavidotto di collegamento dell'aerogeneratore GRA_08, verrà realizzato mediante trivellazione orizzontale controllata (TOC) allo scopo di risolvere, senza interferenze visibili o dirette rispetto all'area di sedime vincolata, l'intersezione con l'asse del citato tratturo.

Inoltre, l'area dell'esistente sottostazione utente che sarà oggetto di intervento allo scopo di connettere alla RTN il parco in progetto, risulta essere ubicata nella fascia di 150 m dal corso d'acqua "Torrente Acquaviva e Vallone Rivivo" appartenente alla categoria vincolata ai sensi dell'art. 142 c. 1 lett. c), i fiumi, i torrenti, i corsi d'acqua iscritti negli elenchi previsti dal testo unico delle disposizioni di legge sulle acque ed impianti elettrici, approvato con regio decreto 11 dicembre 1933, n. 1775, e le relative sponde o piedi degli argini per una fascia di 150 metri ciascuna.

In merito alle interferenze sopra riportate si ribadisce che il cavidotto MT è un'opera interrata che di fatto non altera il contesto paesaggistico esistente, mentre la Sottostazione elettrica risulta esistente e le nuove infrastrutture elettriche (essenzialmente il nuovo stallo di trasformazione che condividerà alcune apparecchiature con le sbarre AT e lo stallo AT di consegna alla RTN, oltre alle sale quadri Mt e bT allestiti in container da 20 e 40 piedi) si inseriranno in un'area dove sono già presenti numerose infrastrutture elettriche dello stesso tipo; tale scelta progettuale e localizzativa, attigua peraltro ad una esistente stazione TERNA, risulterà, di fatto, in una riduzione del potenziale impatto in quanto determinerà la minimizzazione dello sviluppo lineare dell'infrastruttura elettrica di interconnessione tra l'impianto ed il punto di connessione alla RTN (come richiesto dal PIEAR Basilicata).

Comunque, si sottolinea sin d'ora, che tali interferenze risulteranno del tutto prive di un qualsiasi impatto paesaggistico dal momento che il cavidotto verrà realizzato in TOC e sarà completamente interrato e, quindi, non andrà a modificare l'assetto strutturale della viabilità né il contesto paesaggistico in cui si colloca lo stesso.

Infine, nella realizzazione della viabilità di accesso alle postazioni di installazione dei diversi aerogeneratori si eviterà, per quanto possibile, di interessare la vegetazione arborea presente. Al massimo si provvederà ad uno sfoltimento delle chiome allo scopo di agevolare i convogli eccezionali. In particolare, allo scopo di adeguare i raggi di curvatura della viabilità esistente che consentirà l'accesso alla GRA_05 e GRA_06 potrebbe essere interessata in maniera marginale una piccola porzione di territorio coperto da vegetazione arborea. Laddove dovesse risultare necessario abbattere qualche pianta (in numero comunque molto esiguo, dell'ordine di non più di una decina di piante) si provvederà alla ripiantumazione di un numero sufficiente a compensare la perdita di quelle interferenti con le attività di cantiere, ove le specie interessate non fossero caratterizzate già di per sé da capacità pollonifera.

In merito alle aree gravate da uso civico (art. 142 c. 1 lettera h del d.lgs 42/2004 e s.m.i.), alcune opere risultano essere interferenti e nello specifico le seguenti:

- un allargamento lungo la Strada Cùpolo Ròvivo in prossimità dell'area di cantiere-trasbordo per consentire l'accesso ai mezzi per il trasporto dei componenti degli aerogeneratori. È previsto il ripristino di tale adeguamento;
- un breve tratto di adeguamento della viabilità di accesso alla GRA_09;
- gli adeguamenti previsti per l'accesso alla GRA_06, sebbene tali interventi siano relativi per lo più a viabilità esistente e caratterizzata da un manto in asfalto e/o cemento. La maggior parte di tali adeguamenti saranno ripristinati alla conclusione dei lavori di costruzione;



- parte del cavidotto a nord della GRA_09 lungo il perimetro dell'area boscata. Si rappresenta che tale percorso è stato selezionato allo scopo di evitare qualsiasi interferenza con il tratturo vincolato localizzato a sud (Strada degli stranieri).

L'atto più importante compiuto dalla Regione Basilicata, in funzione della tutela del suo immenso patrimonio paesaggistico, dotato di un tasso di naturalità fra i più alti fra quelli delle regioni italiane, è individuabile nella legge regionale n. 3 del 1990 che approvava ben sei Piani Territoriali Paesistici di area vasta per un totale di 2596,766 km², corrispondenti circa ad un quarto della superficie regionale totale. Tali piani identificano non solo gli elementi di interesse percettivo (quadri paesaggistici di insieme di cui alla legge n. 1497/1939, art. 1), ma anche quelli di interesse naturalistico e produttivo agricolo "per caratteri naturali" e di pericolosità geologica; sono inclusi anche gli elementi di interesse archeologico e storico (urbanistico, architettonico), anche se in Basilicata questi piani ruotano, per lo più, proprio intorno alla tutela e alla valorizzazione della risorsa naturale. Il territorio del Comune di Grottole e Miglionico e conseguentemente l'area interessata dall'intervento, non sono compresi in nessuno dei Piani Paesistici individuati con la l.r. n. 3/1990.

La Giunta Regionale, con dgr 18/3/2008 n.366 ha deliberato di redigere, in contestuale attuazione della l.r. n.23/99 e del Codice dei Beni culturali, il Piano Paesaggistico Regionale (PPR), quale unico strumento di tutela, governo e uso del territorio della Basilicata.

Con dgr n.319/2017, dgr n.872/2017, dgr n.204/2018 e dgr n.362/2018, sono state approvate le attività di ricognizione, delimitazione e rappresentazione dei beni culturali e paesaggistici (rispettivamente prima, seconda, terza e quarta fase).

Infine, come ultimo gradino nell'iter di redazione del nuovo PPR, sono stati redatti dalla Direzione Generale del Dipartimento Ambiente e Energia i criteri metodologici da utilizzare ai fini della ricognizione, delimitazione e rappresentazione degli "Immobili e delle aree dichiarati di notevole interesse pubblico" (art. 136 del d.lgs. n.42/2004 e s.m.i.) e delle "Aree tutelate per legge" (art. 142 del d.lgs. n.42/2004 e s.m.i.), nonché i criteri metodologici per la ricognizione, delimitazione e rappresentazione dei "Beni Culturali" ai sensi degli artt. 10 e 45 del d.lgs. n.42/2004 e s.m.i. Ad oggi il Piano è ancora in fase di elaborazione e pertanto non vigente.

Le aree tutelate per legge si riferiscono a quelle categorie di beni paesaggistici istituite dalla legge 8 agosto 1985, n.431 e riprese senza sostanziali modifiche dal Codice.

Per quanto sopra riportato, alcune opere connesse alla realizzazione del parco eolico in esame interferiscono con alcune categorie vincolate in materia di paesaggio e quindi anche individuate dal Piano Paesaggistico Regionale, come ad esempio la sottostazione esistente, alcuni tratti di cavidotto o adeguamenti stradali, per tale motivo, sebbene si ritenga che tali interferenze non comportino alcun impatto significativo di tipo paesaggistico, si provvederà, in questa fase, ad attivare, contestualmente al procedimento di VIA, un procedimento finalizzato all'ottenimento del nulla osta di competenza.

Infine, in riferimento alla l.r. 54/2015 che rappresenta il "Recepimento dei criteri per il corretto inserimento nel paesaggio e sul territorio degli impianti da fonti di energia rinnovabili ai sensi del D.M. 10.09.2010" si rimanda allo specifico paragrafo 7.



5.2 Vincolo architettonico – beni culturali

Le opere in progetto non interferiscono direttamente con alcun vincolo architettonico; al fine di valutare i rapporti visivi tra i beni monumentali e l'intervento stesso si rimanda agli specifici elaborati con cui è stata valutata l'interferenza visiva del parco (ZVI e fotoinserimenti).

5.3 Vincolo archeologico – beni culturali

Dalle informazioni assunte presso la Soprintendenza ai Beni Archeologici della Regione Basilicata e presso i Comuni di Grottole e Miglionico, oltre che da una specifica consultazione bibliografica, incentrata sulle principali pubblicazioni di carattere archeologico e storico relative al territorio interessato dagli interventi in progetto, è stato possibile arrivare alla valutazione del potenziale archeologico dell'area interessata dalle opere in oggetto allo scopo di valutare il rischio archeologico determinato dalla realizzazione delle stesse (cfr. relazione archeologica per i dettagli).

Per quanto concerne la sitografia, la realizzazione del precedente parco eolico, fornisce notevole aiuto in proposito, infatti, consultando l'archivio della Soprintendenza è stato possibile ubicare tutti i rinvenimenti; appare evidente che l'area oggetto della presente proposta progettuale è una zona capillarmente occupata fin almeno dall'età del Ferro (IX sec.a.C.).

Per quanto concerne i vincoli, nell'area non ricadono vincoli diretti, né tratturi (in merito ai tratturi si veda oltre nel presente paragrafo).

La valutazione del rischio archeologico dipende essenzialmente da due fattori, ovvero, il potenziale archeologico di una determinata area è l'invasività dell'opera da realizzare.

Secondo la formula riportata nello studio archeologico e considerati i due fattori, si può concludere che il rischio archeologico, sulla sola base sitografica, possa essere definito come:

- **alto** lungo tutta la "via degli stranieri", che costituisce l'asse sul quale si intende realizzare l'opera;
- **alto** per gli aerogeneratori n. 7 e 8 per l'estrema vicinanza al tratturo stesso, e per l'aerogeneratore 5, che risulta ricompreso in un'area di interesse archeologico (Territorio di Irsina), appartenente alle aree da sottoporre ad eventuali prescrizioni per un corretto inserimento nel territorio degli impianti alimentati da fonti rinnovabili (l.r. Basilicata 54/2015, Allegato C);
- **medio** per le restanti parti.

In definitiva, considerando che il progetto insiste in un'area che ha già evidenziato un alto potenziale insediativo, come documentato dalle risultanze delle attività di archeologia preventiva condotte nel corso della realizzazione del parco eolico della società Fri-El Grottole Srl nel 2007, e dalla presenza del tratturo "Strada degli stranieri", la Società si rende disponibile ad attuare tutte le azioni necessarie ad ottemperare alla procedura per la verifica preventiva dell'interesse archeologico come previsto dalla circolare n. 1 del 20.01.2016. In particolare, la società si impegna a condurre indagini sia indirette (indagini geofisiche e geochimiche) che dirette (indagini archeologiche stratigrafiche), al fine di evitare la distruzione e/o manomissione di un patrimonio archeologico ancora non noto.

In riferimento alla presenza del suindicato tratturo "Strada degli stranieri", la società si impegna ad attuare tutte le necessarie azioni tese a preservare e tutelare la rete tratturale esistente anche mediante la redazione di un apposito progetto di tutela e valorizzazione.



Si rappresenta, inoltre, che la società proponente ha una lunga e positiva esperienza di collaborazione con le Soprintendenze per i Beni Archeologici durante lo svolgimento di lavori di costruzione di parchi eolici, che hanno portato alla valorizzazione dei lavori di indagine e scavo effettuati, anche mediante il finanziamento delle operazioni di post ricerca e delle relative pubblicazioni.

Si ribadisce, infine, che da progetto è previsto solo un passaggio temporaneo funzionale al transito dei mezzi lungo un unico segmento del tratturo "Strada degli stranieri"; allo scopo di assicurare la tutela del sedime catastale, il segmento interessato verrà ricoperto con geotessile e inerti, che verranno poi rimossi al termine delle attività, con il ripristino completo dello stato dei luoghi.

5.4 Vincolo idrogeologico ex R.D. n. 3267/1923

Il vincolo idrogeologico è regolamentato dal Regio Decreto del 30 dicembre 1923 n. 3267 e dal successivo Regolamento di Attuazione del 16 maggio 1926 n. 1126. Lo scopo principale del suddetto vincolo è quello di preservare l'ambiente fisico: non è preclusivo della possibilità di trasformazione o di nuova utilizzazione del territorio, ma mira alla tutela degli interessi pubblici ed alla prevenzione del danno pubblico. Il Regio Decreto n. 3267/1923 (in materia di tutela di boschi e terreni montani), ancora vigente, prevede il riordinamento e la riforma della legislazione in materia di boschi e di terreni montani. In particolare tale decreto vincola:

- per scopi idrogeologici, i terreni di qualsiasi natura e destinazione che possono subire denudazioni, perdere la stabilità o turbare il regime delle acque;
- vincolo sui boschi che per loro speciale ubicazione, difendono terreni o fabbricati da caduta di valanghe, dal rotolamento dei sassi o dalla furia del vento.

Per i territori vincolati, sono segnalate una serie di prescrizioni sull'utilizzo e la gestione. Il vincolo idrogeologico deve essere tenuto in considerazione soprattutto nel caso di territori montani dove tagli indiscriminati e/o opere di edilizia possono creare gravi danni all'ambiente. Da indagini effettuate presso l'Ufficio tecnico dei comuni di Grottole e Miglionico, nonché da verifiche eseguite presso l'Ufficio Foreste e Tutela del Territorio della Regione Basilicata, competente in materia, è emerso che parte delle aree interessate dall'intervento, sia nel Comune di Grottole che di Miglionico, rientrano all'interno di quelle sottoposte a vincolo idrogeologico; ne consegue che, contestualmente alla procedura di Valutazione di impatto ambientale ai sensi del d.lgs. n. 152/2006, il progetto in questione verrà sottoposto all'esame del sopra citato Ufficio regionale per il rilascio del giudizio di compatibilità.



Figura 3: stralcio planimetrico con individuazione del vincolo idrogeologico (Grottole)



Figura 4: stralcio planimetrico con individuazione del vincolo idrogeologico (Miglionico)

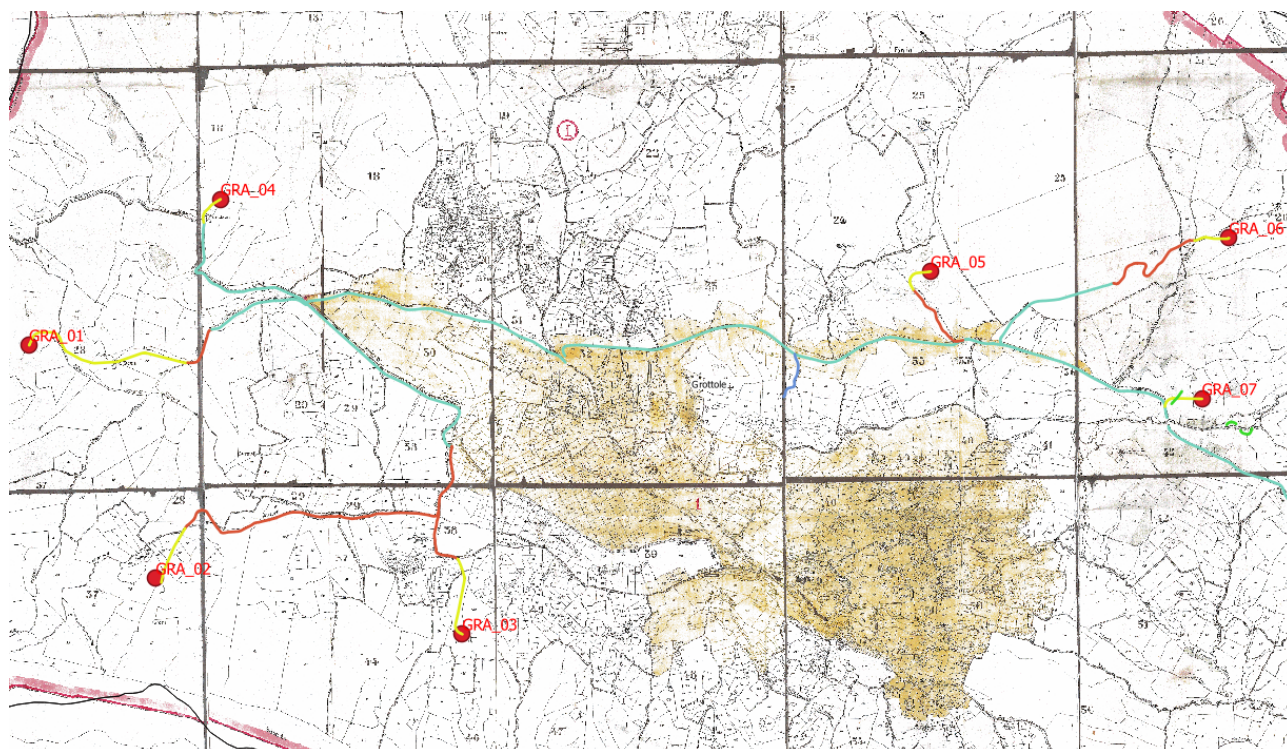

Si può affermare, comunque, che la realizzazione del parco non altererà in alcun modo il sito; infatti le operazioni di scavo saranno limitate alla realizzazione delle fondazioni, della viabilità di servizio e dei cavidotti.

Dal punto di vista morfologico la realizzazione delle opere non inficerà la stabilità dell'area; la pendenza della stessa rimarrà sostanzialmente invariata.

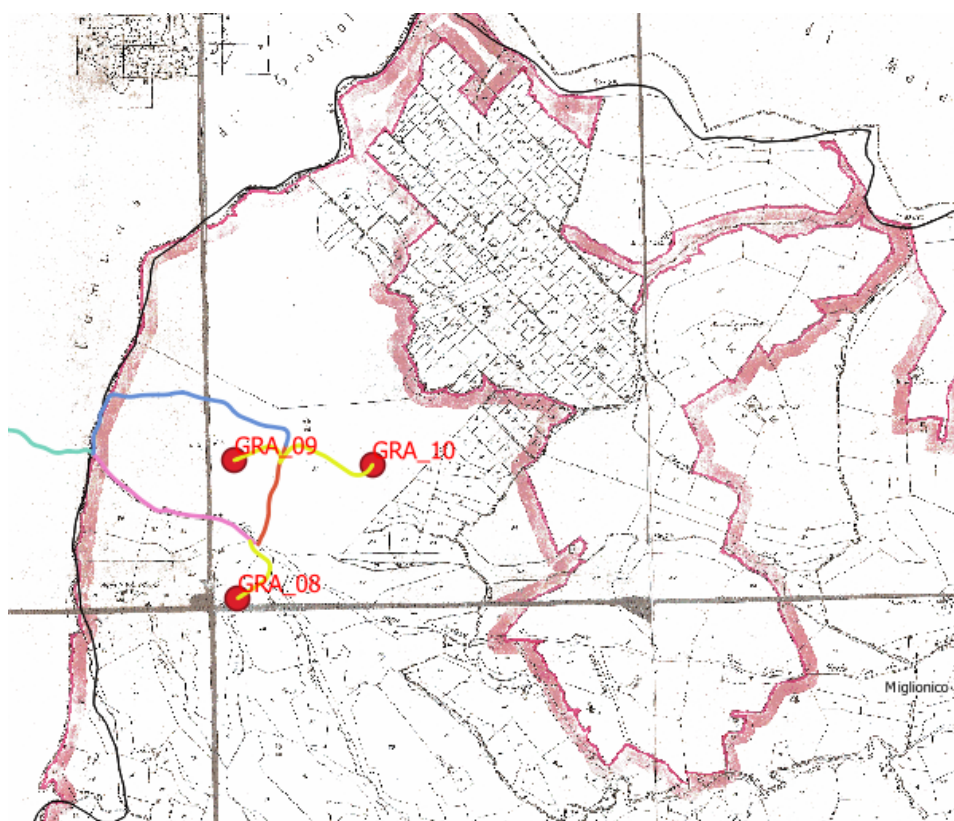
Dal punto di vista idrogeologico le linee di displuvio rimarranno inalterate: la viabilità di servizio sarà dotata di apposite opere (fossi di guardia, cunette, tombini...) in grado di preservare e migliorare la continuità idraulica dei terreni.



6 Vincolo ambientale (parchi e riserve)

Le aree naturali protette sono un insieme rappresentativo di ecosistemi ad elevato valore ambientale e, nell'ambito del territorio nazionale, rappresentano uno strumento di tutela del patrimonio naturale. La loro gestione è impostata sulla "conservazione attiva", ossia sulla conservazione dei processi naturali, senza che ciò ostacoli le esigenze delle popolazioni locali. È evidente quindi la necessità di ristabilire in tali aree un rapporto equilibrato tra l'ambiente, nel suo più ampio significato, e l'uomo, ossia di realizzare, in "maniera coordinata", la conservazione dei singoli elementi dell'ambiente naturale integrati tra loro, mediante misure di regolazione e controllo, e la valorizzazione delle popolazioni locali mediante misure di promozione e di investimento.

L'Elenco Ufficiale delle Aree Protette (EUAP) è un elenco stilato e periodicamente aggiornato dal Ministero dell'Ambiente e della Tutela del Territorio - Direzione per la Conservazione della Natura, che raccoglie tutte le aree naturali protette, marine e terrestri, ufficialmente riconosciute. L'istituzione delle aree protette deve garantire la corretta armonia tra l'equilibrio biologico delle specie, sia animali che vegetali, con la presenza dell'uomo e delle attività connesse.

La "legge quadro sulle aree protette" (n. 394/1991), è uno strumento organico per la disciplina normativa delle aree protette in precedenza soggette ad una legislazione disarticolata sul piano tecnico e giuridico. Scopo di tale legge è di regolamentare la programmazione, la realizzazione, lo sviluppo e la gestione dei parchi nazionali e regionali e delle riserve naturali, cercando di garantire e promuovere la conservazione e la valorizzazione del patrimonio naturale del paese, di equilibrare il legame tra i valori naturalistici ed antropici, nei limiti di una corretta funzionalità dell'ecosistema.

L'art. 2 della legge quadro e le sue successive integrazioni individuano una classificazione delle aree protette che prevede le seguenti categorie:

- Parco nazionale;
- Riserva naturale statale;
- Parco naturale interregionale;
- Parco naturale regionale;
- Riserva naturale regionale;
- Zona umida di importanza internazionale;
- Altre aree naturali protette.

Tale elenco è stato aggiornato con la delibera del 18 dicembre 1995 ed allo stato attuale risultano istituite nel nostro paese le seguenti tipologie di aree protette:

- Parchi nazionali;
- Parchi naturali regionali;
- Riserve naturali.

Con specifico riferimento all'attività in oggetto, le aree protette più prossime risultano essere la Riserva regionale "San Giuliano" (Area EUAP 0420) nei comuni di Matera, Miglionico (MT) e Grottole (MT) e il Parco naturale di Gallipoli Cognato – Piccole Dolomiti Lucane (Area EUAP 1053). La distanza delle suddette aree dal sito di intervento (area del parco eolico) risulta essere, rispettivamente, superiore a 1.5 km e a 6 km in linea d'aria in riferimento agli aerogeneratori, per



cui l'intervento proposto non comporta interferenze dirette con la tipologia di aree protette in oggetto.

6.1 Vincolo ambientale - (Siti Rete Natura 2000) Zone a Protezione Speciale ZPS, Siti d'Interesse Comunitario SIC e Zone Speciali di Conservazione (ZSC)

Natura 2000 è la rete delle aree naturali e seminaturali d'Europa, cui è riconosciuto un alto valore biologico e naturalistico. Oltre ad habitat naturali, Natura 2000 accoglie al suo interno anche habitat trasformati dall'uomo nel corso dei secoli, come paesaggi culturali che presentano peculiarità e caratteristiche specifiche. L'obiettivo di Natura 2000 è contribuire alla salvaguardia della biodiversità degli habitat, della flora e della fauna selvatiche attraverso l'istituzione di Zone di Protezione Speciale sulla base della Direttiva "Uccelli" e di Zone Speciali di Conservazioni sulla base della "Direttiva Habitat".

Il patrimonio naturale europeo costituisce una ricchezza inestimabile, con diversi migliaia di tipi di habitat naturali, oltre 10.000 specie vegetali e innumerevoli specie animali. Questa biodiversità (diversità genetica, faunistica, floristica e di habitat) è fondamentale e irrinunciabile. La protezione della biodiversità è già da tempo al centro della politica ambientale comunitaria. Nonostante ciò continuano ad esservi specie in via di estinzione o destinate a divenire sempre più rare. Infatti, la distruzione ed il degrado degli habitat naturali e seminaturali non tendono ad arrestarsi.

Con la Direttiva 79/409/CEE, adottata dal Consiglio in data 2 aprile 1979 e concernente la conservazione degli uccelli selvatici, si introducono per la prima volta le zone di protezione speciale. La Direttiva "Uccelli" punta a migliorare la protezione di un'unica classe, ovvero gli uccelli.

La Direttiva "Habitat" estende, per contro, il proprio mandato agli habitat ed a specie faunistiche e floristiche sino ad ora non ancora considerate. Insieme, le aree protette ai sensi della Direttiva "Uccelli" e quella della Direttiva "Habitat" formano la Rete Natura 2000, ove le disposizioni di protezione della Direttiva "Habitat" si applicano anche alle zone di protezione speciale dell'avifauna. Gli allegati della Direttiva Habitat riportano liste di habitat e specie animali e vegetali per le quali si prevedono diverse azioni di conservazione e diversi gradi di tutela.

Gli allegati della Direttiva Habitat riportano liste di habitat e specie animali e vegetali per le quali si prevedono diverse azioni di conservazione e diversi gradi di tutela.

- Allegato I: Habitat naturali di interesse comunitario, la cui conservazione richiede la designazione di Zone Speciali di Conservazione (ZSC).
- Allegato II: Specie di interesse comunitario, la cui conservazione richiede la designazione di zone speciali di conservazione.
- Allegato III: Criteri di selezione dei siti che presentano caratteristiche idonee per essere designati zone speciali di conservazione.
- Allegato IV: Specie di interesse comunitario, la cui conservazione richiede una protezione rigorosa.

Questi allegati sono stati modificati ed aggiornati dalla successiva Direttiva 97/62/CE. In base agli elenchi degli allegati sono stati individuati i Siti di Importanza Comunitaria (SIC) destinati a divenire, a seguito della loro elezione da parte dell'Unione Europea, le ZSC che costituiranno l'insieme di aree della Rete Natura 2000, rete per la conservazione del patrimonio naturale



europeo. L'applicazione in Italia di questa Direttiva è affidata al dpr 357/97, modificato con dpr n. 120/2003.

Le direttive 79/409/CEE "Uccelli-Conservazione degli uccelli selvatici" e 92/43/CEE "Habitat-Conservazione degli habitat naturali e seminaturali e della flora e della fauna selvatiche" prevedono, al fine di tutelare una serie di habitat e di specie animali e vegetali rari specificatamente indicati, che gli Stati Membri debbano classificare in zone particolari come SIC (Siti di Importanza Comunitaria) e come ZPS (Zone di Protezione Speciale) i territori più idonei al fine di costituire una rete ecologica definita "Rete Natura 2000".

In Italia l'individuazione delle aree viene svolta dalle Regioni, che ne richiedono successivamente la designazione al Ministero dell'Ambiente. L'attuazione della Direttiva "Habitat" è obbligatoria per tutti gli Stati membri dell'Unione Europea, e di conseguenza anche per l'Italia. Un suo mancato rispetto comporterebbe non solo una denuncia dalla Commissione presso la Corte di Giustizia Europea, ma si ripercuoterebbe negativamente anche sull'assegnazione delle fonti strutturali.

La classificazione di un sito come Zona Speciale di Conservazione (ZSC) ai sensi di Natura 2000 non comporta un divieto generalizzato di qualsiasi tipo di sfruttamento. L'U.E. è infatti consapevole di come gran parte del patrimonio naturale europeo sia strettamente legato ad uno sfruttamento sostenibile del territorio. Nell'attuare la Direttiva si dovrà, infatti, garantire all'interno delle zone di protezione uno sviluppo compatibile con le istanze di tutela della natura. L'uso del territorio in atto potrà proseguire, nella misura in cui esso non comporti una situazione di grave conflitto nei confronti dello stato di conservazione del sito. È altresì possibile modificare il tipo di utilizzazione o di attività, a condizione che ciò non si ripercuota negativamente sugli obiettivi di protezione all'interno delle zone facenti parte della Rete Natura 2000.

Zone a Protezione Speciale (ZPS)

Individuata ai sensi della direttiva comunitaria 79/409/CEE "Uccelli", questi siti sono abitati da uccelli di interesse comunitario e vanno preservati conservando gli habitat che ne favoriscono la permanenza. Le ZPS corrispondono a quelle zone di protezione, già istituite ed individuate dalle Regioni lungo le rotte di migrazione dell'avifauna, finalizzate al mantenimento ed alla sistemazione degli habitat interni a tali zone e ad esse limitrofe, sulle quali si deve provvedere al ripristino dei biotopi distrutti e/o alla creazione dei biotopi in particolare attinenti alle specie di cui all'elenco allegato alla direttiva 79/409/CEE - 85/411/CEE - 91/244/CEE.

Siti di Interesse Comunitario (SIC)

Sono stati istituiti ai sensi della direttiva Comunitaria 92/43/CEE "Habitat" i SIC che costituiscono aree dove sono presenti habitat d'interesse comunitario, individuati in un apposito elenco. I SIC sono quei siti che, nella o nelle regioni biogeografiche cui appartengono, contribuiscono in modo significativo a mantenere o a ripristinare un tipo di habitat naturale di cui all'allegato "A" (dpr 8 settembre 1997 n. 357) o di una specie di cui all'allegato "B", in uno stato di conservazione soddisfacente e che può, inoltre, contribuire in modo significativo alla coerenza della rete ecologica "Natura 2000" al fine di mantenere la diversità biologica nella regione biogeografica o nelle regioni biogeografiche in questione. Per le specie animali che occupano ampi territori, i siti di importanza comunitaria corrispondono ai luoghi, all'interno della loro area di distribuzione naturale, che presentano gli elementi fisici o biologici essenziali alla loro vita e riproduzione.

Zona Speciale di Conservazione (ZSC)

Una Zona Speciale di Conservazione, ai sensi della Direttiva Habitat della Commissione europea, è un sito di importanza comunitaria in cui sono state applicate le misure di conservazione



necessarie al mantenimento o al ripristino degli habitat naturali e delle popolazioni delle specie per cui il sito è stato designato dalla Commissione europea. Un SIC viene adottato come Zona Speciale di Conservazione dal Ministero dell'Ambiente degli stati membri entro 6 anni dalla formulazione dell'elenco dei siti. Tutti i piani o progetti che possano avere incidenze significative sui siti e che non siano direttamente connessi e necessari alla loro gestione devono essere assoggettati alla procedura di valutazione di incidenza ambientale.

L'intervento in progetto non ricade in alcun sito Rete natura 2000; in particolare, i siti più prossimi risultano il SIC/ZSC ZPS IT9220144 Lago S. Giuliano e Timmari a circa 1.5 km in linea d'aria dal parco eolico ed il SIC/ZSC ZPS IT9220260 Valle Basento Grassano Scalo - Grottole a circa 3.5 km in linea d'aria dal parco eolico in progetto.

6.2 Le aree I.B.A. - Important Birds Areas

L'acronimo I.B.A. – Important Birds Areas - identifica i luoghi strategicamente importanti per la conservazione delle oltre 9.000 specie di uccelli ed è attribuito da Bird Life International, l'associazione internazionale che riunisce oltre 100 associazioni ambientaliste e protezioniste. Nate dalla necessità di individuare le aree da proteggere attraverso la Direttiva Uccelli n. 409/79, che già prevedeva l'individuazione di "Zone di Protezione Speciali per la Fauna", le aree I.B.A rivestono oggi grande importanza per lo sviluppo e la tutela delle popolazioni di uccelli che vi risiedono stanzialmente o stagionalmente.

Le aree I.B.A., per le caratteristiche che le contraddistinguono, rientrano spessissimo tra le zone protette anche da altre direttive europee o internazionali come, ad esempio, la convenzione di Ramsar.

Le aree I.B.A. sono:

- siti di importanza internazionale per la conservazione dell'avifauna;
- individuate secondo criteri standardizzati con accordi internazionali e sono proposte da enti no profit (in Italia la L.I.P.U.);
- da sole, o insieme ad aree vicine, le I.B.A. devono fornire i requisiti per la conservazione di popolazioni di uccelli per i quali sono state identificate;
- aree appropriate per la conservazione di alcune specie di uccelli;
- parte di una proposta integrata di più ampio respiro per la conservazione della biodiversità che include anche la protezione di specie ed habitat.

Le IBA italiane identificate attualmente sono 172, e i territori da esse interessate sono quasi integralmente stati classificati come ZPS in base alla Direttiva 79/409/CEE. All'interno del territorio dei comuni di Grottole e Miglionico non è presente alcuna area IBA; quelle più prossima all'area parco risultano essere le aree I.B.A. 137 "Dolomiti di Pietrapertosa" nel Comune di Grassano (MT) e I.B.A. 138 "Bosco della Manfredara" nel Comune di Pomarico (MT), comunque, rispettivamente, ad una distanza in linea d'aria di oltre 3.8 km e 6.8 km dal più prossimo aerogeneratore in progetto.

6.3 Pianificazione di Bacino Idrografico (PAI e PGRA)

La Legge 183/1989 sulla difesa del suolo ha stabilito che il bacino idrografico debba essere l'ambito fisico di pianificazione che consente di superare le frammentazioni e le separazioni finora prodotte dall'adozione di aree di riferimento aventi confini meramente amministrativi. Il bacino



idrografico è inteso come "il territorio dal quale le acque pluviali o di fusione delle nevi e dei ghiacciai, defluendo in superficie, si raccolgono in un determinato corso d'acqua direttamente o a mezzo di affluenti, nonché il territorio che può essere allagato dalle acque del medesimo corso d'acqua, ivi compresi i suoi rami terminali con le foci in mare ed il litorale marittimo prospiciente" (art. 1). L'intero territorio nazionale è pertanto suddiviso in bacini idrografici classificati di rilievo nazionale, interregionale e regionale.

Strumento di governo del bacino idrografico è il Piano di Bacino, che si configura quale documento di carattere conoscitivo, normativo e tecnico-operativo mediante il quale sono pianificate e programmate le azioni e le norme d'uso finalizzate alla conservazione, difesa e valorizzazione del suolo e alla corretta utilizzazione delle acque, sulla base delle caratteristiche fisiche ed ambientali del territorio interessato. In Basilicata sono presenti sei bacini idrografici di rilievo interregionale (Bradano, Sinni, Noce, Sele, Lao ed Ofanto) e tre di rilievo regionale (Cavone, Basento ed Agri), così come definiti dall'art. 15 della legge 183/89 ed individuati dalla l.r. n. 29/1994.

La legislazione ha individuato nell'Autorità di Bacino l'Ente deputato a gestire i territori coincidenti con la perimetrazione dei bacini e gli schemi idrici ad essi relativi attraverso la redazione di appositi Piani di Bacino che costituiscono il principale strumento di pianificazione dell'AdB.

Il Governo Italiano, con l'art. 64 del d.lgs. 152/2006, ha individuato 8 Distretti Idrografici sul territorio Nazionale; tra questi è stato definito il territorio del *Distretto Idrografico dell'Appennino Meridionale* che copre una superficie di circa 68200 km² ed interessa:

- 7 Regioni (Abruzzo, Basilicata, Calabria, Campania, Lazio, Molise, Puglia);
- 7 Autorità di Bacino (1 Autorità di bacino nazionale, 3 Autorità di bacino interregionali e 3 Autorità di bacino regionali);
- 6 Competent Authority per le 17 Unit of Management (Bacini Idrografici);
- 25 Provincie (di cui 6 parzialmente).

Il territorio del Distretto Idrografico dell'Appennino Meridionale comprende 1663 Comuni pari al 76.6% del totale dei comuni delle 7 regioni (2168 comuni), ha una popolazione residente di 13.634.521 abitanti al 2011, pari al 70% della popolazione totale presente nelle 7 regioni (19.480.317).

L'area di interesse risulta compresa nel territorio di competenza dell'Autorità di Bacino Distrettuale dell'Appennini Meridionale, ex Autorità di Bacino interregionale della Basilicata.

Il primo stralcio funzionale del Piano di Bacino, relativo alla "Difesa dal Rischio Idrogeologico" (PAI), è stato approvato dal proprio Comitato Istituzionale in data 5/12/2001 con delibera n. 26. Successivamente nel periodo 2001-2014 è stato aggiornato più volte in funzione dello stato di realizzazione delle opere programmate e del variare della situazione morfologica ed ambientale dei luoghi ed in funzione degli studi conoscitivi intrapresi, secondo quanto previsto dall'articolo 25 delle norme di attuazione del piano stesso. Inoltre, l'aggiornamento ha riguardato alcuni articoli della Normativa di Attuazione del PAI. Le variazioni e integrazioni apportate non modificano in maniera sostanziale i contenuti precedenti ma sono finalizzate a snellire alcuni iter procedurali e favorire una più diretta ed univoca interpretazione delle disposizioni normative sia da parte dei cittadini che delle Amministrazioni pubbliche. Il 21 dicembre 2016, con delibera n.12, il Comitato Istituzionale dell'AdB ha adottato il secondo aggiornamento 2016 del PAI.

Il Piano Stralcio per la Difesa dal Rischio Idrogeologico (PAI) rappresenta un primo stralcio di settore funzionale del Piano di Bacino. Il vigente PAI costituisce il quadro di riferimento a cui devono adeguarsi e riferirsi tutti i provvedimenti autorizzativi e concessori. La sua valenza di Piano



sovraordinato rispetto a tutti i piani di settore, compresi quelli urbanistici, comporta quindi, nella gestione dello stesso, un'attenta attività di coordinamento e di coinvolgimento degli Enti operanti sul territorio.

Le tematiche inerenti le inondazioni ed i processi di instabilità dei versanti, sono contenuti rispettivamente nel Piano delle aree di versante e nel Piano delle fasce fluviali.

Il piano stralcio delle aree di versante

Il piano stralcio delle aree di versante si estrinseca attraverso le seguenti azioni:

- individuazione e perimetrazione delle aree che presentano fenomeni di dissesto reali e/o potenziali;
- definizione di metodologie di gestione del territorio che pur nel rispetto delle specificità morfologico-ambientali e paesaggistiche connesse ai naturali processi evolutivi dei versanti, consentano migliori condizioni di equilibrio, soprattutto nelle situazioni di interferenza dei dissesti con gli insediamenti antropici;
- determinazione degli interventi indispensabili per la minimizzazione del rischio di abitati e infrastrutture ricadenti in aree di dissesto reale o potenziale.

Il piano stralcio delle aree di versante definisce il rischio idrogeologico ed in coerenza con il D.P.C.M. del 29 settembre 1998 stabilisce quattro classi di rischio così distinte:

R1 – moderato

Sono così classificate quelle aree in cui è possibile l'instaurarsi di fenomeni comportanti danni sociali ed economici marginali al patrimonio ambientale e culturale.

Sono inoltre classificate come aree a Pericolosità idrogeologica (P) quelle aree che, pur presentando condizioni di instabilità o di propensione all'instabilità, interessano aree non antropizzate e quasi sempre prive di beni esposti e, pertanto, non minacciano direttamente l'incolumità delle persone e non provocano in maniera diretta danni a beni ed infrastrutture.

Sono qualificate come aree soggette a verifica idrogeologica (ASV) quelle aree nelle quali sono presenti fenomeni di dissesto e instabilità, attivi o quiescenti, individuate nelle tavole del Piano Stralcio, assoggettate a specifica ricognizione e verifica.

R2 – medio

Sono così classificate quelle aree in cui è possibile l'instaurarsi di fenomeni comportanti danni minori agli edifici, alle infrastrutture ed al patrimonio ambientale, che non pregiudicano le attività economiche e l'agibilità degli edifici.

R3 – elevato

Sono così classificate quelle aree in cui è possibile l'instaurarsi di fenomeni comportanti rischi per l'incolumità delle persone, danni funzionali agli edifici ed alle infrastrutture con conseguente inagibilità degli stessi, l'interruzione delle attività socio-economiche, danni al patrimonio ambientale e culturale.

R4- molto elevato

Sono così classificate quelle aree in cui è possibile l'instaurarsi di fenomeni tali da provocare la perdita di vite umane e/o lesioni gravi alle persone, danni gravi agli edifici ed alle infrastrutture, danni al patrimonio ambientale e culturale, la distruzione di attività socio-economiche.

P-aree a pericolosità idrogeologica

Sono qualificate come aree pericolose quelle aree che, pur presentando condizioni di instabilità o di propensione all'instabilità, interessano aree non antropizzate e quasi sempre prive di beni esposti e, pertanto, non minacciano direttamente l'incolumità delle persone e non provocano in maniera diretta danni a beni ed infrastrutture.

ASV-aree assoggettate a verifica idrogeologica

Sono qualificate come aree soggette a verifica idrogeologica quelle aree nelle quali sono presenti fenomeni di dissesto attivi o quiescenti, individuate nelle tavole del Piano Stralcio ed assoggettate a specifica ricognizione e verifica, e/o aree per le quali la definizione del livello di pericolosità necessita di verifica.

Dall'analisi della "Carta del Rischio" del Piano Stralcio per la difesa del rischio Idrogeologico dell'Autorità di Bacino competente attualmente vigente, risulta che un breve tratto (circa 120 m) di viabilità esistente da adeguare allo scopo di accedere alle macchine GRA 09 e GRA 10 attraversa un'area perimetrata R3 a rischio frana; lo stesso accade per un breve tratto di cavidotto (100 m) a valle della GRA 09 allo scopo di non interessare il tratturo vincolato in agro di Miglionico (MT).

Nell'ambito dello studio geologico, dal punto di vista geomorfologico, non sono state rilevate strutture morfologiche particolari che indicano situazioni di instabilità come la presenza di corpi di frana attivi, ma solo piccoli fenomeni di instabilità superficiale come creep e soliflussi comunque non interessanti direttamente le postazioni di installazione degli aerogeneratori. Con particolare riferimento alla viabilità esistente localizzata a valle dell'aerogeneratore GRA_09, lo stesso attraversa, come sopra accennato, aree R2 e R3 del PAI. Le stesse, risultano interessate da una pista con impluvio ortogonale (ritoccato dai mezzi agricoli) attrezzata con tombino in pessime condizioni. A circa 100 m a valle si rilevano ristagni idrici. Su queste aree non si denotano segni di instabilità ma, in fase di progettazione esecutiva, bisognerà prevedere adeguati sistemi di scolo e drenaggio a valle di unostudio idraulico ed idrogeologico da fornire all'Autorità di Bacino allo scopo di acquisire il parere di competenza in riferimento alle opere che interessano le suddette aree R2 ed R3.



Figura 5: stralcio planimetrico con individuazione delle aree a rischio frana (PAI frane)

Il piano stralcio delle fasce fluviali

Le finalità del piano stralcio delle aree fluviali consistono in:

- individuazione degli alvei, delle aree golenali, delle fasce di territorio inondabili per piene con tempi di ritorno fino a 30 anni, per piene con tempi di ritorno fino a 200 anni e per piene con tempi di ritorno fino a 500 anni, dei corsi d'acqua compresi nel

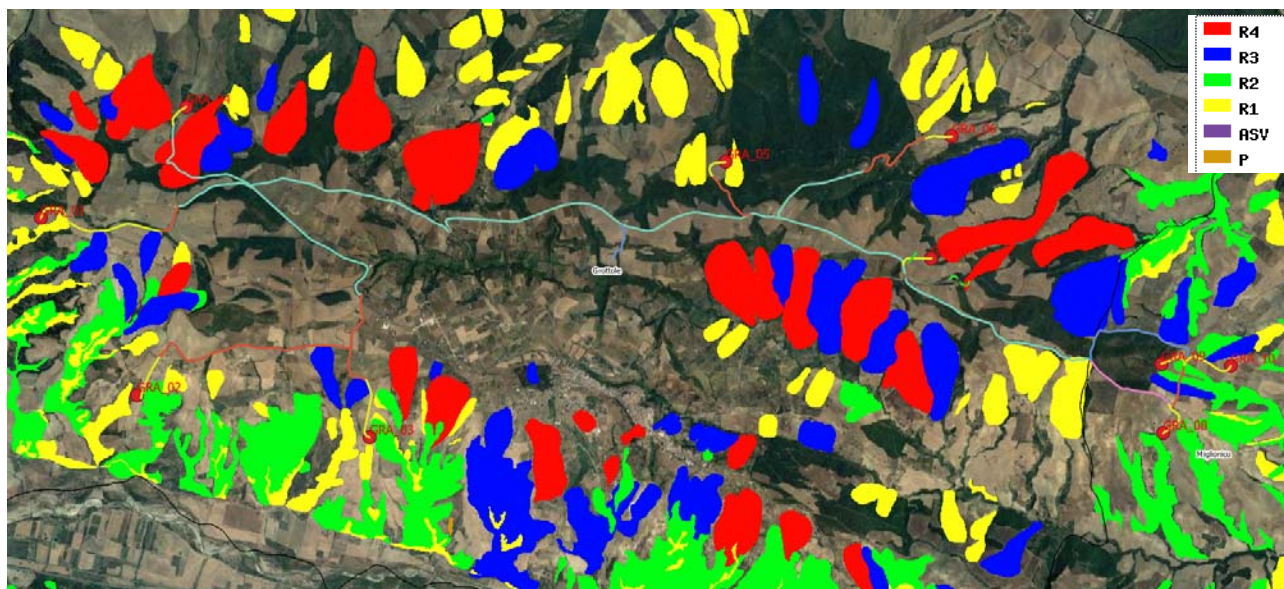

territorio dell'AdB Distretto Idrografico dell'Appennino Meridionale - AdB Basilicata: fiume Bradano, fiume Basento, fiume Cavone, fiume Agri, fiume Sinni, fiume Noce; il P.A.I. definisce prioritariamente la pianificazione delle fasce fluviali del reticolo idrografico principale e una volta conclusa tale attività, la estende ai restanti corsi d'acqua di propria competenza;

- definizione, per le dette aree e per i restanti tratti della rete idrografica, di una strategia di gestione finalizzata a superare gli squilibri in atto conseguenti a fenomeni naturali o antropici, a salvaguardare le dinamiche idrauliche naturali, con particolare riferimento alle esondazioni e alla evoluzione morfologica degli alvei, a salvaguardare la qualità ambientale dei corsi d'acqua attraverso la tutela dell'inquinamento dei corpi idrici e dei depositi alluvionali permeabili a essi direttamente connessi, a favorire il mantenimento e/o il ripristino, ove possibile, dei caratteri di naturalità del reticolo idrografico;
- definizione di una politica di minimizzazione del rischio idraulico attraverso la formulazione di indirizzi relativi alle scelte insediative e la predisposizione di un programma di azioni specifiche, definito nei tipi di intervento e nelle priorità di attuazione, per prevenire, risolvere o mitigare le situazioni a rischio.

In base al Piano stralcio delle fasce fluviali attualmente vigente l'area oggetto di studio non interferisce con nessun corso d'acqua e non è interessata da aree perimetrale a rischio alluvioni con tempo di ritorno a 30, 200 e 500 anni.

La Direttiva 2007/60/CE individua il quadro dell'azione comunitaria per la valutazione e la gestione dei rischi di alluvione e per la predisposizione del Piano di Gestione del Rischio di Alluvioni. Il d.lgs. 49/2010, che ha recepito la Direttiva 2007/60/CE, definisce il percorso di attuazione della disciplina comunitaria attraverso le seguenti fasi:

- valutazione preliminare del rischio di alluvioni entro il 22 settembre 2011 (art.4);
- realizzazione delle mappe della pericolosità e del rischio di alluvioni entro il 22 giugno 2013 (art.6);
- ultimazione e pubblicazione dei Piani di Gestione dei Rischi di Alluvioni entro il 22 dicembre 2015 (art.7, come modificato dalla L.116 del 11/08/2014);
- successivi aggiornamenti delle mappe (2019) e del Piano (2021).

L'attuazione di tale percorso ha come obiettivi: la riduzione delle conseguenze negative derivanti dalle alluvioni per la vita e la salute umana, l'ambiente, il patrimonio culturale, le attività economiche e le infrastrutture; l'individuazione di obiettivi e misure per la gestione e mitigazione del rischio di alluvioni; la predisposizione ed attuazione del sistema di allertamento nazionale, statale e regionale, per il rischio idraulico ai fini di protezione civile.

L'ambito territoriale di riferimento è quello dei Distretti Idrografici, individuati in Italia dal d.lgs. 152/2006 (art.64). Il territorio dell'Autorità di Bacino della Basilicata rientra nel Distretto Idrografico dell'Appennino Meridionale, di cui fanno parte le Regioni Basilicata, Campania, Calabria, Molise, Puglia e parti delle regioni Lazio e Abruzzo. All'interno del Distretto operano un'Autorità di Bacino di rilievo nazionale, quattro Autorità di Bacino interregionali e due Autorità di Bacino regionali.

Le Mappe della pericolosità (art. 6 d.lgs. 49/2010) individuano le aree geografiche che potrebbero essere interessate da alluvioni in base ai dati conoscitivi disponibili all'atto della loro elaborazione secondo tre scenari di pericolosità idraulica:

- Alluvioni FREQUENTI - Elevata probabilità di accadimento: Tempo ritorno eventi alluvionali compreso tra 20 e 50 anni e Livello di Pericolosità P3;



- Alluvioni POCO FREQUENTI - Media probabilità di accadimento: Tempo ritorno eventi alluvionali compreso tra 100 e 200 anni e Livello di Pericolosità P2;
- Alluvioni RARE DI ESTREMA INTENSITÀ - Bassa probabilità di accadimento: Tempo ritorno eventi alluvionali maggiore di 200 anni fino a 500 anni e Livello di Pericolosità P1.

Il Piano di Gestione del Rischio di Alluvioni (PGRA), a partire dalle caratteristiche del bacino idrografico interessato riguarda tutti gli aspetti della gestione del rischio di alluvioni: la prevenzione, la protezione e la preparazione, comprendendo al suo interno anche la fase di previsione delle alluvioni e i sistemi di allertamento, oltre alla gestione in fase di evento. Ciascuna delle Autorità di Bacino del Distretto è stata impegnata nella predisposizione del PGRA per le Unit of Management (UoM; bacini idrografici) di competenza secondo le modalità indicate dal d.lgs. 49/2010.

Una parte del Piano è dedicata agli aspetti di protezione civile ed è redatta dalle Regioni, che in coordinamento tra loro e con il Dipartimento Nazionale di Protezione Civile, provvedono alla predisposizione ed attuazione del sistema di allertamento nazionale, statale e regionale per il rischio idraulico. Il PGRA individua gli obiettivi di gestione del rischio di alluvioni ed il sistema di misure di tipo strutturale e non strutturale, in cui le azioni di mitigazioni dei rischi connessi alle esondazioni dei corsi d'acqua, alle mareggiate e più in generale al deflusso delle acque, si interfacciano con le forme di urbanizzazione e infrastrutturazione del territorio, con le attività economiche, con l'insieme dei sistemi ambientali, paesaggistici e con il patrimonio storico-culturale.

Il Piano di Gestione del Rischio di Alluvioni è stato sottoposto alla procedura di Valutazione Ambientale Strategica da parte dell'Autorità di Bacino Nazionale Liri - Garigliano e Volturno, ai sensi della Direttiva 2001/42/CE, allo scopo di garantire un elevato livello di protezione dell'ambiente e di contribuire all'integrazione di considerazioni ambientali all'atto dell'elaborazione e dell'adozione del Piano. In data 17 dicembre 2015, il Comitato Istituzionale dell'Autorità di Bacino Liri - Garigliano e Volturno, integrato con i rappresentanti delle ulteriori Regioni presenti nel Distretto dell'Appennino Meridionale, ha adottato il Piano di Gestione del Rischio di Alluvione del Distretto, e lo ha successivamente approvato il 3 marzo 2016. Il PGRA del Distretto Idrografico dell'Appennino Meridionale è stato definitivamente approvato con d.p.c.m. del 16 ottobre 2016, pubblicato in G.U. il 3.2.2017. Come previsto dalla Direttiva europea 2007/60/CE, l'elaborazione, l'aggiornamento e la revisione del Piano di Gestione del Rischio di alluvioni vanno condotte con il coinvolgimento del pubblico e delle parti interessate, incoraggiandone la partecipazione attiva. Il processo di partecipazione, informazione e consultazione del Piano di Gestione del Rischio di Alluvioni si è sviluppato sia a livello di Distretto che a livello delle singole Autorità di Bacino operanti nel Distretto. L'AdB Basilicata ha preso parte alle azioni di partecipazione, informazione e consultazione poste in essere in ambito del Distretto Idrografico dell'Appennino Meridionale previste ai fini dell'attuazione della Direttiva 2007/60/CE.

In base al Piano di Gestione del Rischio di Alluvioni l'area oggetto di studio non interferisce con nessuna area soggetta a pericolosità P1, P2 o P3 come individuate dal Piano stesso.



6.4 Piano regionale di tutela delle acque

Il Piano Regionale di Tutela delle Acque (PRTA) della Regione Basilicata e le relative Norme Tecniche di Attuazione sono state adottate con dgr n. 1888 del 21 novembre 2008, tuttavia, ad oggi, l'iter di approvazione del Piano non è ancora concluso.

Il Piano di Tutela delle Acque (P.T.A.), conformemente a quanto previsto dall'ex d.lgs. 152/1999, dalla Direttiva europea 2000/60 (Direttiva Quadro sulle Acque) e dal vigente d.lgs. 152/2006 e s.m.i., è lo strumento tecnico e programmatico regionale attraverso cui realizzare gli obiettivi di tutela quali-quantitativa del sistema idrico regionale e garantire un approvvigionamento idrico sostenibile nel lungo periodo.

Gli obiettivi generali del Piano sono i seguenti:

- prevenire e ridurre l'inquinamento dei corpi idrici;
- attuare il risanamento dei corpi idrici inquinati;
- conseguire il miglioramento dello stato delle acque ed adeguata protezione di quelle destinate a particolari utilizzi;
- perseguire usi sostenibili e durevoli delle risorse idriche, con priorità per quelle potabili;
- mantenere la capacità naturale di autodepurazione dei corpi idrici, nonché la capacità di sostenere comunità animali e vegetali ampie e ben diversificate.

A tale scopo, ai sensi della legislazione vigente, il Piano contiene:

- la descrizione generale delle caratteristiche dei bacini idrografici della regione sia per le acque superficiali, sia per quelle sotterranee, con rappresentazione cartografica;
- l'elenco e una rappresentazione cartografica delle aree sensibili e vulnerabili;
- la sintesi delle pressioni e degli impatti significativi esercitati dall'attività antropica sullo stato delle acque superficiali e sotterranee;
- la sintesi del bilancio idrico regionale;
- l'analisi dello stato qualitativo dei corpi idrici superficiali, dei laghi, dei serbatoi e degli altri corpi idrici artificiali, delle acque sotterranee, delle acque marino - costiere e delle acque a specifica destinazione;
- l'analisi delle criticità e degli obiettivi di risanamento e di qualità ambientale;
- la sintesi dei programmi e delle misure di tutela qualitative e quantitative adottate con indicazione della cadenza temporale degli interventi e delle relative priorità.

L'area di intervento rientra nel Bacino Idrografico dei fiumi Basento e Bradano, gestito dall'Autorità di Bacino del Distretto Meridionale - AdB Basilicata.

Per una descrizione delle caratteristiche del Bacino Idrografico del fiume Bradano e delle caratteristiche qualitative dei principali corpi idrici superficiali e sotterranei di tali aree si rimanda al Quadro Ambientale del presente Studio.

Il Piano introduce il criterio di "Area sensibile" in relazione all'accadimento o al rischio potenziale di sviluppo di processi eutrofici nei corpi idrici che causano una degradazione qualitativa della risorsa. In particolare, definisce aree sensibili i laghi posti ad un'altitudine inferiore ad una quota di 1000 m sul livello del mare e aventi una superficie dello specchio liquido di almeno 0.3 km², i laghi naturali e artificiali, le traverse e i punti di prelievo delle fluenze libere, nonché i bacini drenanti da essi sottesi ricadenti nel territorio regionale.



Ai sensi dell'art. 11 delle NTA di Piano, sono aree sensibili, tra le altre "a) [omissis]; b) i laghi naturali e gli invasi artificiali di seguito elencati: [omissis]; d) i bacini drenanti dei laghi, degli invasi e delle derivazioni di cui al comma 1 lettere a), b) e c)".

La delimitazione provvisoria di tali aree, indicata in prima istanza dal Piano, è riportata nella seguente figura. L'area di intervento è indicata quale area sensibile.

Ai sensi del suddetto art. 11, "Gli scarichi di acque reflue urbane ed industriali che recapitano in area sensibile, sono soggetti al rispetto delle prescrizioni e dei limiti ridotti per Azoto e Fosforo di cui ai successivi artt. 25 e 36 della presente norma attuativa". Dal momento che il progetto in esame non prevede scarichi idrici, esso risulta compatibile con il PRTA.

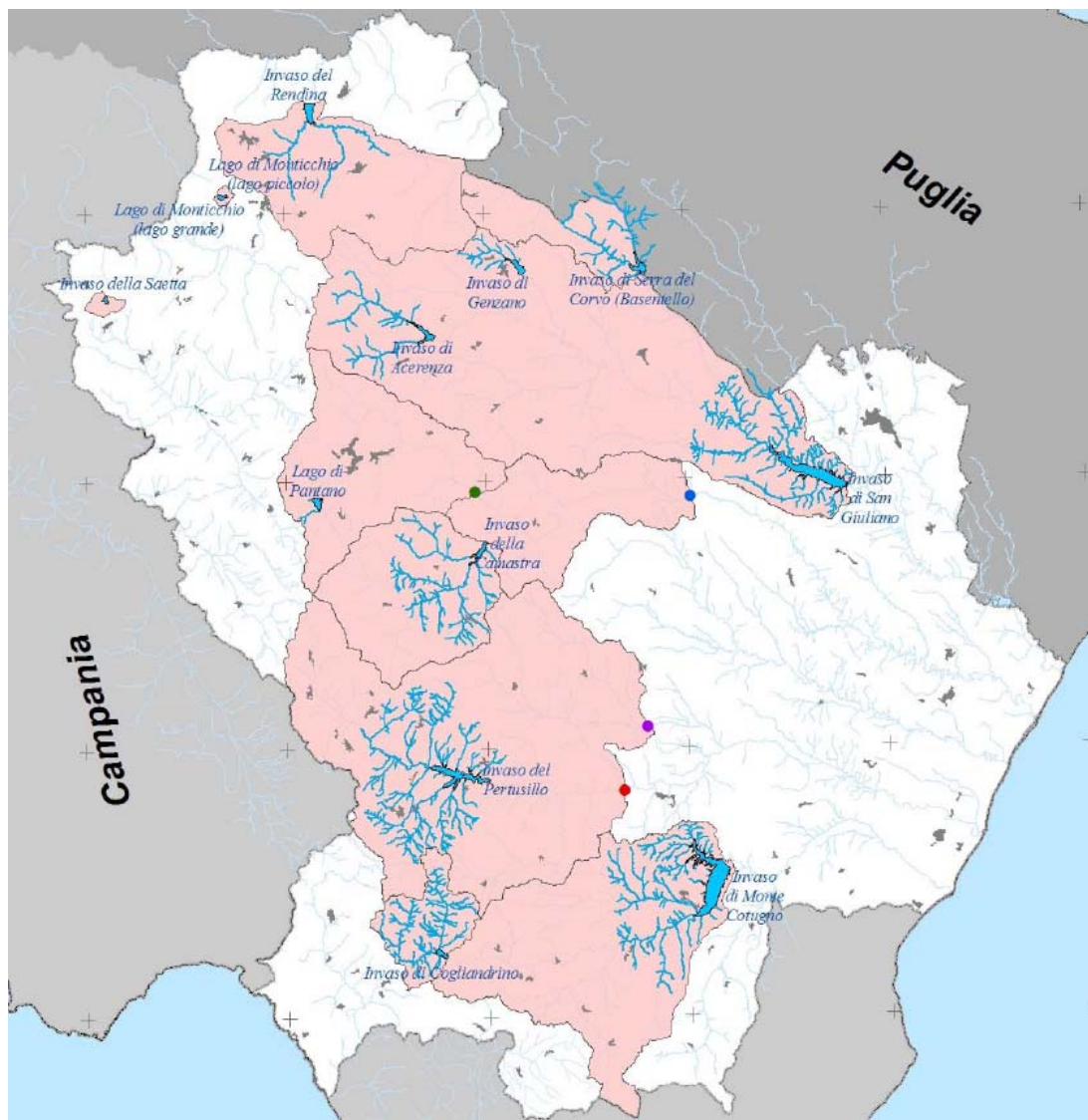

Legenda

- Limiti amministrativi
- Aree urbanizzate
- Reticolo idrografico
- Sito

Punti di derivazione

- Traversa di Trivigno
- Traversa sul Sauro
- Traversa di Gannano
- Punto di presa in alveo (F. Basento-Grassano)

Aree sensibili

- Laghi posti ad una altitudine sotto i 1.000 m s.l.m. e aventi una superficie dello specchio liquido pari ad almeno 0,3 kmq

Bacini drenanti in aree sensibili

- Bacini drenanti in aree sensibili

Figura 6: Carta delle aree sensibili - PRTA



7 Coerenza del progetto con la l.r. n. 54 del 30 dicembre 2015

La legge regionale n. 54 del 30 dicembre 2015 rappresenta il *“Recepimento dei criteri per il corretto inserimento nel paesaggio e sul territorio degli impianti da fonti di energia rinnovabili ai sensi del D.M. 10.09.2010”*; la stessa è stata pubblicata sul BUR n. 53 del 30 dicembre 2015.

Nel caso del progetto in esame sono state verificate le eventuali interferenze ai sensi dell'allegato C alla medesima legge *“Aree e siti non idonei - d.m. 10.09.2010 (aree da sottoporre ad eventuali prescrizioni per un corretto inserimento nel territorio degli impianti)”*. A seguito di tale verifica, in prima istanza, è emerso che l'impianto proposto risulta essere compreso all'interno delle seguenti categorie individuate dalla legge in oggetto come aree da sottoporre ad eventuali prescrizioni per un corretto inserimento nel territorio degli impianti:

- Per il centro abitato di Grottole (MT): *i centri storici, intesi come dalla zona A ai sensi del D.M. 1444/68 prevista nello strumento urbanistico comunale vigente. È previsto un buffer di 5.000 m dal perimetro della zona A per gli impianti eolici e fotovoltaici di grande generazione e per gli impianti solari termodinamici*; In tal caso il centro storico è stato mappato a partire dalla cartografia ufficiale del vigente strumento urbanistico, pubblicata sul sito dell'Amministrazione. All'interno del buffer di 5 km rientrano 8 aerogeneratori (da GRA_02 a GRA_09), per cui risultano potenzialmente e parzialmente visibili da uno a otto aerogeneratori. In particolare, dal centro storico di Grottole tali aerogeneratori non risultano tutti visibili. GRA_07, GRA_08 e GRA_09 sono visibili per quasi tutto lo sviluppo in altezza, mentre GRA_06 e GRA_10 risultano appena visibili ed i restanti non visibili (cfr fotoinserimenti);
- Per il centro abitato di Grottole (MT): *i centri urbani considerando il perimetro dell'Ambito Urbano dei Regolamenti Urbanistici (L UR 23/99) o, per i comuni sprovvisti di Regolamento Urbanistico, il perimetro riportato nella tavola di Zonizzazione dei PRG/ PdF. Si prevede un buffer di 3000 m a partire dai suddetti perimetri*. Anche in tal caso il perimetro del centro urbano è stato mappato a partire dalla cartografia ufficiale del vigente strumento urbanistico. All'interno del buffer di 3 km ricadono 3 aerogeneratori (GRA_03, GRA_05 e GRA_07), per cui risultano potenzialmente e parzialmente visibili da uno a tre aerogeneratori. In particolare, dal centro abitato di Grottole risulta visibile, per quasi tutto lo sviluppo in altezza il solo GRA_07;
- Per il centro abitato di Grassano (MT): *i centri storici, intesi come dalla zona A ai sensi del D.M. 1444/68 prevista nello strumento urbanistico comunale vigente. È previsto un buffer di 5.000 m dal perimetro della zona A per gli impianti eolici e fotovoltaici di grande generazione e per gli impianti solari termodinamici*. In tal caso non è risultato disponibile nella sezione amministrazione trasparente del sito web del comune la perimetrazione ufficiale dello strumento urbanistico vigente, per cui nelle valutazioni si è fatto riferimento alle perimetrazioni desunte dal portale cartografico regionale (RSDI). Nello specifico, nel buffer di 5 km dal centro abitato di Grassano ricadono 3 aerogeneratori (GRA_01, GRA_02 e GRA_04), i quali risultano visibili quasi per l'intero sviluppo in altezza dalla porzione di centro abitato esposta ad est sud-est.



- Per l'aerogeneratore GRA_05, *aree di interesse archeologico, intese come contesti di giacenza storicamente rilevante - Il territorio di Irsina*: Comuni di Irsina, Grottole. L'area costituisce storicamente un ampio corridoio di raccordo tra il paesaggio collinare interno e le pianure digradanti verso la Puglia. Da questo punto di vista il territorio si presenta particolarmente favorevole al popolamento, documentato, del resto, dai rinvenimenti archeologici;
- Per gli aerogeneratori GRA_03 e GRA_05: *beni monumentali – Convento di S. Francesco*. Sono comprese in questa tipologia i beni monumentali individuati e normati dagli artt. 10, 12 e 46 del D. Lgs n.42/2004 e s.m.i. Per i beni monumentali esterni al perimetro dei centri urbani (Ambito Urbano da RU o da Zonizzazione Prg/PdF) si prevede, per gli impianti eolici di grande generazione, un buffer di 3000 mt dal perimetro del manufatto vincolato e, o qualora esistente, dalla relativa area di tutela indiretta. Nello specifico, tali aerogeneratori ricompresi nel buffer di 3 km risultano entrambi scarsamente visibili dal suddetto bene vincolato.
- Per un tratto di viabilità e del cavidotto a servizio degli aerogeneratori GRA_08 e GRA_09, nel Comune di Miglionico (MT): i percorsi tratturali. Si intendono come percorsi tratturali le tracce dell'antica viabilità legata alla transumanza, in parte già tutelate con D.M. del 22 dicembre 1983. In particolare, viene interessato parte del buffer di 200 m dal limite esterno dell'area di sedime del tratturo Monte S. Vito Tre Confini da Grottole a Metaponto, come individuata dal catastale storico; quindi, il vincolo diretto non viene assolutamente interessato da alcuna trasformazione. Inoltre, il cavidotto di collegamento tra l'aerogeneratore GRA_08 e quello GRA_09, verrà realizzato con tecnica TOC allo scopo di evitare qualsiasi interferenza con l'area di sedime catastale del tratturo citato.
- Per un tratto di cavidotto a servizio del parco eolico e di connessione all'esistente stazione di trasformazione nel territorio comunale di Grottole, oltre che per l'area interna alla stessa sottostazione dove verrà realizzato il nuovo stallo di connessione alla RTN del parco eolico in progetto: i fiumi, i torrenti, i corsi d'acqua iscritti negli elenchi previsti dal testo unico delle disposizioni di legge sulle acque ed impianti elettrici, approvato con regio decreto 11 dicembre 1933, n. 1775, e le relative sponde o piedi degli argini per una fascia di **500 metri** ciascuna. Si sottolinea che la viabilità ricompresa nel suddetto buffer, così come la sottostazione di trasformazione, sono opere esistenti che ospitano già infrastrutture elettriche a servizio dell'esistente parco eolico della società Fri-El Grottole S.r.l.

In merito a quest'ultimo punto si ribadisce che il cavidotto MT è un'opera interrata che di fatto non altera il contesto paesaggistico esistente, mentre la Sottostazione elettrica risulta esistente e le nuove infrastrutture elettriche (nuovo stallo di trasformazione che condividerà alcune apparecchiature elettromeccaniche con gli stalli esistenti) si inseriranno in un'area dove sono già presenti numerose infrastrutture elettriche dello stesso tipo; tale scelta progettuale e localizzativa, attigua peraltro ad una esistente stazione TERNA, risulterà, di fatto, in una riduzione del potenziale impatto in quanto determinerà la minimizzazione dello sviluppo lineare dell'infrastruttura elettrica di interconnessione tra l'impianto ed il punto di connessione alla RTN (come peraltro richiesto dal PEAR Basilicata).

Si ribadisce, comunque, che le precedenti categorie non costituiscono un motivo di preclusione a priori alla realizzazione dell'impianto in esame, ma piuttosto, se necessario, possono essere sottoposte ad eventuali prescrizioni ai fini del corretto inserimento nel territorio della



proposta progettuale in esame. Inoltre le suddette aree sono già interessate dalla presenza del Parco eolico Fri-el Grottole Srl, il nuovo intervento quindi si inserisce in un contesto già caratterizzato dalla presenza di aerogeneratori oltre che di opere di connessione alla Rete di Trasmissione Nazionale già in esercizio.



8 Gli strumenti urbanistici comunali

Attraverso l'analisi degli strumenti urbanistici di scala comunale emergono le relazioni tra l'opera in progetto e gli atti di pianificazione e programmazione territoriale di scala locale.

Il progetto in oggetto ricade completamente nei territori comunali di Grottole e Miglionico in provincia di Matera e, come già accennato in precedenza, consiste di 10 aerogeneratori di potenza unitaria pari a 4.5 MW, per una potenza complessiva di 45.0 MW. In particolare, i modelli commerciali che allo stato attuale soddisfano questi requisiti tecnico-dimensionali sono: SG 155 4.5 HH 122.5, GE 158 4.5 MW HH 120.9, V150 4.2 HH 125, V162 5.6 HH 119 (limitata a 4.5 MW) e N149 4.5 HH 125 (HH identifica l'altezza al mozzo).

In particolare, il primo Comune sarà interessato dall'installazione di 7 aerogeneratori, con relative opere civili e di connessione, e dalla realizzazione, all'interno dell'esistente Stazione Elettrica di Trasformazione di proprietà della società Fri-El Grottole S.r.l., di un nuovo stallo di trasformazione MT/AT, in condominio AT con gli esistenti, per la connessione alla Rete di Trasmissione Nazionale (RTN) dell'energia prodotta dal parco eolico; il secondo comune ospiterà le ulteriori tre macchine eoliche e le relative reti infrastrutturali civili ed elettriche.

Il Comune di Grottole è dotato di un Regolamento Urbanistico approvato in via definitiva nel gennaio 2004; in merito al Comune di Miglionico, in attesa dell'approvazione del nuovo Regolamento Urbanistico, risulta vigente un Programma di Fabbricazione approvato con d.p.g.r. n. 111 del 01.02.1982; con successiva d.p.g.r. n. 1159/1986, sono state approvate le Norme Tecniche di Attuazione e Zonizzazione del suddetto Piano di Fabbricazione.

In base ai citati strumenti urbanistici le aree coinvolte dagli interventi in progetto risultano classificate come zone agricole (zona "E"). Non risultano presenti vincoli urbanistici escludenti l'attività prevista.

Nello specifico, dall'analisi dei certificati di destinazione urbanistica (CDU) richiesti alle amministrazioni comunali coinvolte, alcune particelle risultano censite nel catasto delle aree percorse dal fuoco. Alla luce del fatto che le opere previste o porzioni di esse che interessano tali particelle insistono su aree non classificate come "bosco" o "pascolo" (art. 10 c. 1 l. 353/2000), non sussiste il vincolo decennale previsto dalla legge quadro in materia di incendi boschivi, ovvero dall'art. 7 c. 1 lett. i) della l.r. Basilicata n. 13/2005 recante "Norme per la protezione dei boschi dagli incendi".

Il futuro parco eolico "Monte San Vito" ricade, quindi, in area classificata dai suddetti strumenti urbanistici come "zona agricola"; dal momento che il comma 7 dell'art. 12 del d.lgs 387/2003 prevede che "gli impianti alimentati da fonti rinnovabili possono essere ubicati anche in zone classificate agricole dai piani urbanistici", si evince la piena coerenza e compatibilità dell'intervento sotto l'aspetto urbanistico.



9 Conclusioni

Il sito di installazione ricade all'interno di un'area classificata come agricola dalle previsioni degli Strumenti Urbanistici comunali, trattasi dunque di un'area potenzialmente idonea all'installazione del parco eolico proposto.

Inoltre, dall'esame degli strumenti programmatori e della normativa specifica (compatibilità dell'intervento con il PIEAR Regione Basilicata e la dgr 903/2015 inerente all'individuazione delle aree non idonee) riportati nei paragrafi precedenti e che sono serviti come base per l'analisi del Quadro di Riferimento Programmatico, è emerso che: dal punto di vista vincolistico, il territorio in esame non è incluso in alcuna delle seguenti categoria riservate ed in particolare è escluso da:

- vincolo storico-culturale (d.lgs 42/2004);
- vincolo floro-faunistico (aree SIC, ZPS, ZSC) (d.p.r. n. 357/1997, integrato e modificato dal d.p.r. n. 120/2003);
- area parco e/o aree naturali protette (l. n. 394/1991).

Il sito di progetto, inoltre, non risulta:

- in corrispondenza di doline, inghiottitoi o altre forme di carsismo superficiale;
- in aree esondabili o alluvionabili.

È emerso che parte delle aree interessate dall'intervento rientrano all'interno di quelle sottoposte a vincolo idrogeologico ex R.D. 3267/1923; come noto tale condizione non risulta preclusiva della possibilità di trasformazione o di nuova utilizzazione del territorio, ne consegue che, contestualmente alla procedura di Valutazione di impatto ambientale ai sensi del d.lgs. n. 152/2006, il progetto in questione verrà sottoposto all'esame dell'Ufficio regionale competente per il rilascio del giudizio di compatibilità in materia. Oltre a ciò, dall'analisi della "Carta del Rischio" del Piano Stralcio per la difesa del rischio Idrogeologico dell'Autorità di Bacino competente attualmente vigente, risulta che un breve tratto (circa 120 m) di viabilità da adeguare allo scopo di accedere alle macchine GRA_09 e GRA_10 attraversa un'area perimetrata R3 a rischio frana; lo stesso accade per un breve tratto di cavidotto (100 m) a valle della GRA_09 allo scopo di aggirare il tratturo vincolato in agro di Miglionico (MT). Tale condizione richiederà il parere dell'Autorità di Bacino Distrettuale dell'Appennini Meridionale, ex Autorità di Bacino interregionale della Basilicata.

Inoltre, ai fini della tutela ai sensi del d.lgs. 22 gennaio 2004, n. 42 e s.m.i. "Codice dei beni culturali e del paesaggio", si segnala che l'area dell'esistente sottostazione utente, che sarà oggetto di intervento allo scopo di connettere alla RTN il parco in progetto, risulta interferire con il buffer di 150 m del corso d'acqua "Torrente Acquaviva e Vallone Rivivo" appartenente alla categoria vincolata ai sensi dell'art. 142 c. 1 lett. c), ovvero i fiumi, i torrenti, i corsi d'acqua iscritti negli elenchi previsti dal testo unico delle disposizioni di legge sulle acque ed impianti elettrici, approvato con regio decreto 11 dicembre 1933, n. 1775, e le relative sponde o piedi degli argini per una fascia di 150 metri ciascuna. In merito a tale interferenza sopra riportata si ribadisce che la sottostazione elettrica risulta esistente e che le nuove infrastrutture elettriche (stallo di trasformazione che condividerà alcune apparecchiature elettromeccaniche con quelli già esistenti) si inseriranno in un'area dove sono già presenti numerose infrastrutture elettriche dello stesso tipo; tale scelta progettuale e localizzativa, attigua peraltro ad una esistente stazione TERNA, risulterà, di fatto, in una riduzione del potenziale impatto in quanto determinerà la minimizzazione



dello sviluppo lineare dell'infrastruttura elettrica di interconnessione tra l'impianto ed il punto di connessione alla RTN (come richiesto dal PIEAR Basilicata).

Comunque, si sottolinea sin d'ora, che tale interferenza risulterà del tutto priva di un qualsiasi impatto paesaggistico dal momento che gli interventi previsti in sottostazione non andranno a modificare il contesto paesaggistico in cui si collocheranno.

Come riportato nella relativa sezione, nell'ambito delle attività di realizzazione della viabilità di accesso alle postazioni di installazione dei diversi aerogeneratori si eviterà, per quanto possibile, di interessare la vegetazione arborea presente. In particolare, allo scopo di adeguare i raggi di curvatura della viabilità esistente che consentirà l'accesso alla GRA_05 potrebbe essere interessata in maniera marginale una piccola porzione di territorio coperto da vegetazione arborea. Laddove dovesse risultare necessario abbattere qualche pianta si provvederà alla ripiantumazione di un numero sufficiente a compensare la perdita di quelle interferenti con le attività di cantiere. Dal momento che alcune opere connesse alla realizzazione del parco eolico in esame interferiscono con alcune categorie vincolate in materia di paesaggio, sebbene si ritenga che tali interferenze non comportino alcun impatto significativo di tipo paesaggistico, si provvederà ad attivare, contestualmente al procedimento di VIA, un procedimento finalizzato all'ottenimento del parere paesaggistico.

Per quanto concerne gli aspetti connessi al vincolo archeologico (cfr relazione specialistica), in base al relativo studio specialistico è emerso che, sebbene l'area oggetto della presente proposta progettuale sia una zona capillarmente occupata fin almeno dall'età del Ferro (IX sec. a.C.) nell'area interessata in maniera specifica dalle opere non ricadono vincoli diretti. In merito ai vincoli tratturali, e, nello specifico alla presenza del tratturo "Strada degli stranieri", la società si impegna ad attuare tutte le necessarie azioni tese a preservare e tutelare la rete tratturale esistente anche mediante la redazione di un apposito progetto di tutela e valorizzazione.

Da progetto è previsto solo un passaggio temporaneo funzionale al transito dei mezzi lungo un unico segmento del tratturo "Strada degli stranieri" in agro di Miglionico. Allo scopo di assicurare la tutela del sedime catastale, il segmento interessato verrà ricoperto con geotessile e inerti, che verranno poi rimossi al termine delle attività, con il ripristino completo dello stato dei luoghi.

Il progetto risulta dunque esterno alle aree interessate dai ritrovamenti archeologici, ciò nonostante si preveda una sorveglianza durante l'intera fase di cantiere e survey preliminari atti alla caratterizzazione archeologica delle aree di intervento. La posizione delle macchine, infine, non pregiudica in alcun modo le caratteristiche dei siti archeologici né provoca impatti compromettenti per la natura degli stessi.

In conclusione l'intervento proposto risulta coerente con la pianificazione territoriale vigente di livello regionale, provinciale e comunale, nonché con il quadro definito dalle norme settoriali vigenti ed adottate.

In riferimento alla l.r 54/2015, ed alle interferenze con le categorie individuate dalla medesima legge si ribadisce che tali interferenze non costituiscono un motivo di preclusione a priori alla realizzazione dell'impianto eolico, ma piuttosto andrebbero sottoposte ad eventuali prescrizioni per il corretto inserimento nel territorio della proposta progettuale in esame.