

**Modulo per la presentazione delle osservazioni per i piani/programmi/progetti sottoposti a procedimenti di valutazione ambientale di competenza statale**

**Presentazione di osservazioni relative alla procedura di:**

- Valutazione Ambientale Strategica (VAS) – art.14 co.3 D.Lgs.152/2006 e s.m.i.  
 Valutazione di Impatto Ambientale (VIA) – art.24 co.3 D.Lgs.152/2006 e s.m.i.  
 Verifica di Assoggettabilità alla VIA – art.19 co.4 D.Lgs.152/2006 e s.m.i.

*(Barrare la casella di interesse)*

Il/La Sottoscritto/a \_\_\_\_\_

*(Nel caso di persona fisica, in forma singola o associata)*

Il/La Sottoscritto/a **Picciani Stefania**

in qualità di legale rappresentante della Associazione **ANTIGONE 2 OPPIDO LUCANO**

*(Nel caso di persona giuridica - società, ente, associazione, altro)*

**PRESENTA**

ai sensi del D.Lgs.152/2006, le **seguenti osservazioni** al

- Piano/Programma, sotto indicato  
 Progetto, sotto indicato.

**[ID\_VIP/5136]** Progetto di un impianto eolico composto da 17 aerogeneratori del tipo Vestas V150 di potenza pari a 4,2 MW, per un potenza complessiva pari a 71,4 MW. I comuni interessati sono Montemilone (PZ) per il parco eolico e i comuni di Venosa (PZ), Banzi (PZ), Palazzo San Gervasio (PZ), Genzano di Lucania (PZ) e Spinazzola (BAT), ricadenti nelle regioni Puglia e Basilicata.

**OGGETTO DELLE OSSERVAZIONI**

*(Barrare le caselle di interesse; è possibile selezionare più caselle):*

- Aspetti di carattere generale (es. struttura e contenuti della documentazione, finalità, aspetti procedurali)  
 Aspetti programmatici (coerenza tra piano/programma/progetto e gli atti di pianificazione/programmazione territoriale/settoriale)  
 Aspetti progettuali (proposte progettuali o proposte di azioni del Piano/Programma in funzione delle probabili ricadute ambientali)  
 Aspetti ambientali (relazioni/impatti tra il piano/programma/progetto e fattori/componenti ambientali)  
 Altro *(specificare)* \_\_\_\_\_

**ASPETTI AMBIENTALI OGGETTO DELLE OSSERVAZIONI**

*(Barrare le caselle di interesse; è possibile selezionare più caselle):*

- Atmosfera  
 Ambiente idrico  
 Suolo e sottosuolo  
 Rumore, vibrazioni, radiazioni  
 Biodiversità (vegetazione, flora, fauna, ecosistemi)  
 Salute pubblica  
 Beni culturali e paesaggio  
 Monitoraggio ambientale  
 Altro *(specificare)* \_\_\_\_\_

## TESTO DELL' OSSERVAZIONE

La regione Basilicata, vede sul suo territorio, la presenza di circa 1500 torri eoliche disseminate (senza alcun ordine o criterio) su colline, altipiani, montagne e pianure su un territorio di appena 9.995 Km<sup>2</sup> di estensione.

La potenza eolica installata è pari, secondo i dati GSE, a 1.242 MW (che in proporzione all'estensione territoriale risulta già la più alta in assoluto tra le regioni italiane, al punto da non esserci più posto per altri impianti energetici).

Le nostre osservazioni, presentate per svariati progetti, sono sempre le stesse e racchiuse in una sola frase:

- **Queste opere non sono più sostenibili per il territorio della Basilicata e per le relative comunità.**

Rappresentano una causa delle principali cause della distruzione Paesaggistica di territori naturali bellissimi, dell'impoverimento e dello spopolamento regionale.

Di seguito in merito al progetto in corso, alcune immagini estratte dal Portale RSDI della Regione Basilicata con in evidenza gli Impianti FER realizzati e autorizzati.

Non sono presi in considerazione gli Impianti Fotovoltaici di grande generazione.

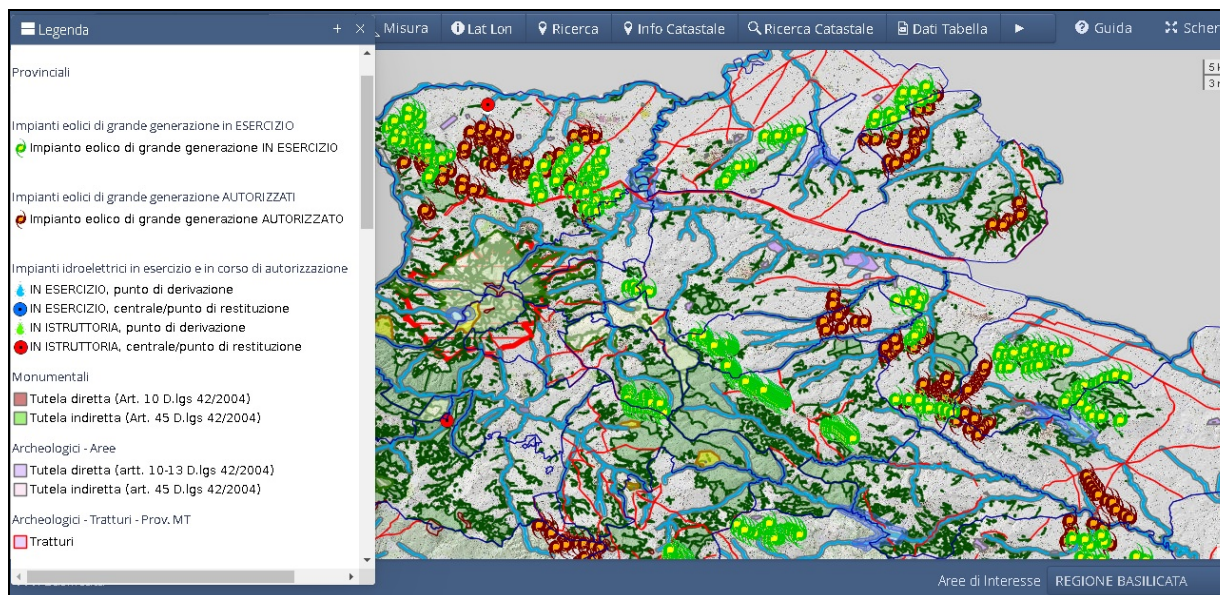

### Areale Nord-Ovest della Regione Basilicata

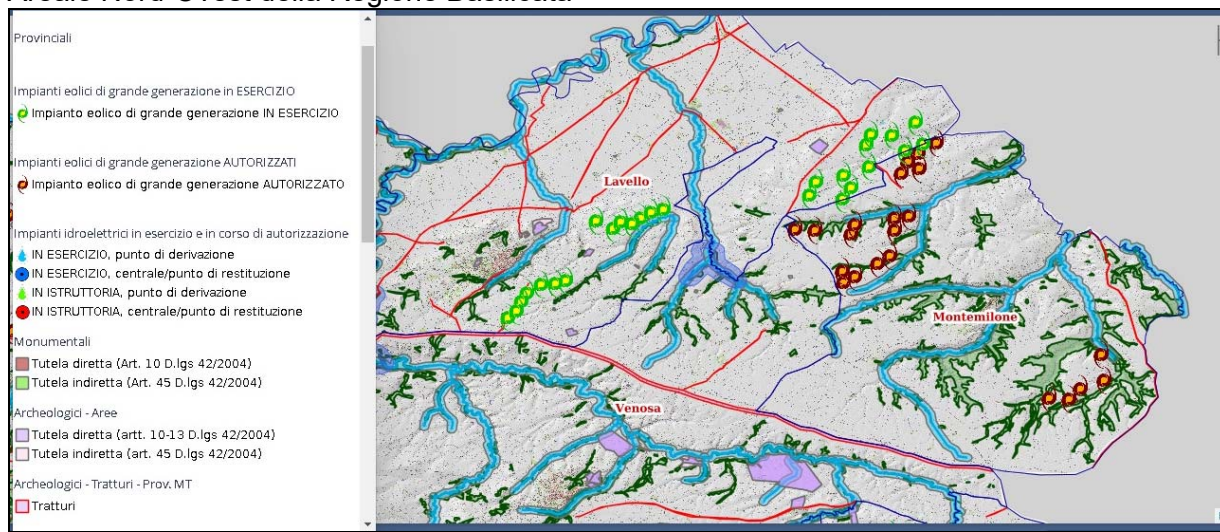



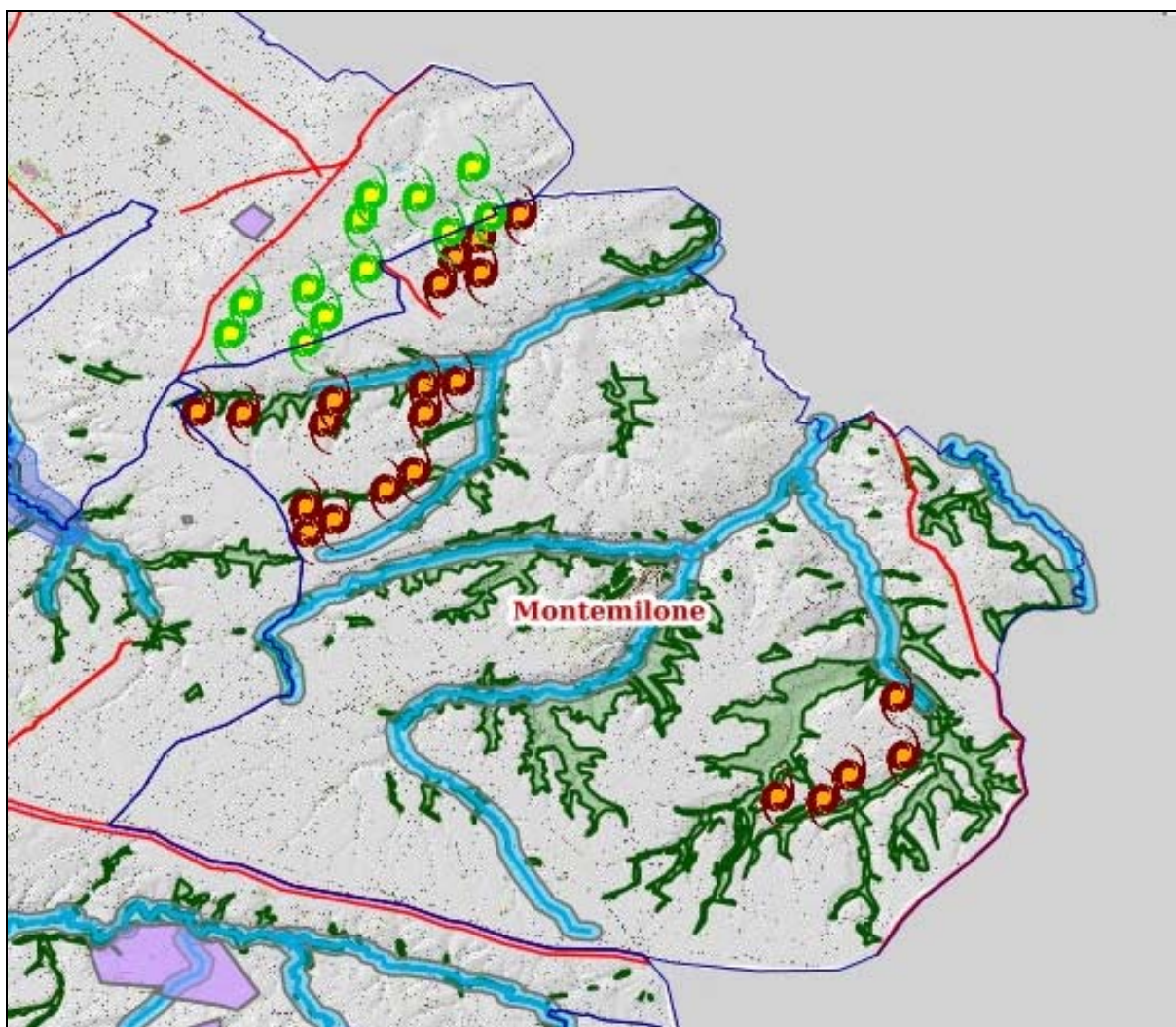

In evidenza le aree vincolate artt.10 -13- 45 D.Lvo. 42/04.



• Sia gli impianti autorizzati, messi in evidenza che, quelli di progetto, non rispettano il **buffer di 1000** dalle aree boschive e **di 500** dai fiumi, torrenti.

Nell'elaborato il buffer rappresentato di rispetto dai fiumi e' quello di 150 metri e non quello previsto di 500 metri dalla l.r. 54/2015.

• **La sovrapposizione** dei suddetti impianti con **quelli di progetto** creerebbe un impatto ambientale enorme e, conseguentemente, **un effetto selva**.

Abbiamo analizzato i punti fotografici presi in considerazione, ma le foto rappresentazioni ci sembrano alquanto sbiadite e poco realistiche.

Gli aerogeneratori presenti tra i Comuni di Montemilone, Lavello, Melfi, Banzi, Palazzo, Genzano di Lucania e, le relative opere di connessione, sono ben visibili, da decine di chilometri e, ad oggi, non è auspicabile aggiungere ulteriori pressioni ambientali.

Alcune immagini, punti di vista panoramici, di edifici vincolati presenti sul territorio di Montemilone, non sono state opportunamente analizzate.

• **L'unica soluzione, possibile per noi, è l'alternativa 0.**

Tale opere non hanno più nulla di eco-sostenibilità in Basilicata; rappresentano la rincorsa selvaggia e privata, all'accaparramento di contributi pubblici, a scapito della Pubblica Utilità.

#### **Richieste e Valutazioni:**

• **Si tenga presente che noi, oggi, non stiamo valutando gli impatti ambientali delle opere di connessione, che sono enormi** e di cui nessuno si vuole prendere la responsabilità di affermare che molte di esse, sono completamente abusive e **prive di varianti urbanistiche in zona agricola.**

• **Si tenga presente che** si sta analizzando un ambito territoriale **vicinissimo** alla **APPIA REGINA VIARUM**, su cui il Ministero dei Beni Culturali, sta investendo oltre 20.000.000 di euro per la sua valorizzazione.

• **Si consideri** in modo adeguato, **l'interferenza visiva con** la Città Oraziana di **Venosa**, con i suoi pregevolissimi Monumenti e le sue bellissime Aree Archeologiche, oltre alle opere della bellissima Città Federiciana di **Melfi**.

• **Si valuti questo progetto, con quanto finora esposto e, si sovrappongano gli Impianti Eolici, con i distretti idrici presenti e in fase di realizzazione, e si inviti, nel procedimento in corso, e alle Conferenze di Servizi, il Consorzio di Bonifica della Basilicata.**

**Chiediamo che** il Ministero, si faccia promotore di opportune e adeguate Campagne di Monitoraggio Ambientale (Inquinamento Acustico; Inquinamento Elettromagnetico, Luminoso, etc) sul territorio, e in coordinamento con l'ARPAB, **SOPRATTUTTO IN FASE PRELIMINARE**, cumulando gli impatti, con i numerosissimi Impianti FER già presenti in zona.

**Chiediamo che** il Ministero, **analizzi** approfonditamente, visto la mancanza di Piano Paesaggistico in Basilicata, **la continuità degli ambiti vincolati in territorio pugliese**, con **quelli Lucani** presenti nel comune di Montemilone, **ma non ancora tutelati.**

Seguono tre immagini fotostatiche di quanto osservato dalla Soprintendenza Lucana per un impianto **LIMITROFO in corso di autorizzazione** (REGIONALE).

**Chiediamo che** le valutazioni fatte dalla **Soprintendenza**, vengano prese in conto dal Ministero, anche per le opere in oggetto.



*Ministero*

*per i beni e le attività culturali e per il turismo*

SOPRINTENDENZA ARCHEOLOGIA BELLE ARTI E PAESAGGIO DELLA BASILICATA  
POTENZA

*Alla* Direzione Generale ABAP  
Servizio V "TUTELA DEL PAESAGGIO"  
*mbac-dg-abap.servizio5@mailcert.beniculturali.it*

*e p.c.* Direzione Generale ABAP  
Servizio II "SCAVI E TUTELA DEL  
PATRIMONIO ARCHEOLOGICO"  
*mbac-dg-abap.servizio2@mailcert.beniculturali.it*

*Risposta nota* MIBACT\_DG-ABAP\_SERV V n. 7979 del 02/03/2020

Direzione Generale ABAP  
Servizio III "TUTELA DEL PATRIMONIO  
STORICO, ARTISTICO E  
ARCHITETTONICO"  
*mbac-dg-abap.servizio3@mailcert.beniculturali.it*

Ministero dell'Ambiente e della Tutela del  
Territorio e del Mare  
Direzione generale per la crescita  
sostenibile e la qualità dello sviluppo  
ex Divisione II - Sistemi di valutazione  
ambientale  
*cress@pec.minambiente.it*

Ministero dell'Ambiente e della Tutela del  
Territorio e del Mare  
Commissione Tecnica di verifica  
dell'impatto ambientale VIA e VAS  
*ctva@pec.minambiente.it*

REGIONE BASILICATA  
Dipartimento ambiente e energia  
Ufficio compatibilità ambientale  
*ufficio.compatibilita.ambientale@cert.regione.basilic  
ata.it*

Soprintendenza Archeologia, Belle Arti e  
Paesaggio per le province di Barletta-  
Andria-Trani e Foggia  
*mbac-sabap-fg@mailcert.beniculturali.it*

FUNZIONARI SABAP-BAS  
Arch. Serena Tedesco  
*serena.tedesco@beniculturali.it*

Dott.ssa Sabrina Mutino  
*sabrina.mutino@beniculturali.it*



Ministero  
per i beni e le  
attività culturali  
e per il turismo

Soprintendenza archeologia, belle arti e paesaggio della Basilicata  
Via dell'Elettronica, 7 - Potenza. numero telefono: 0971.489411  
PEC: *mbac-sabap-bas@mailcert.beniculturali.it*  
PEO: *sabap-bas@beniculturali.it*



*Oggetto:*

Progetto di un impianto eolico composto da 11 aerogeneratori per una potenza complessiva di 70 MW, da realizzarsi nel territorio comunale di Spinazzola (BAT), con opere accessorie ricadenti nel comune di Montemilone (PZ).

Proponente: ITW Spinazzola 1 s.r.l.

Procedura di VIA ai sensi dell'art. 23 del D.lgs 152/2006 e ss.mm.ii.

**RICHIESTA INTEGRAZIONI**

CL 34.28.07/1.76.4/2019

In riferimento alla richiesta, acquisita da questo Ufficio al n. 2972 del 26/03/2020, riguardante l'impianto riportato in oggetto ed esaminata la documentazione progettuale, consultata telematicamente, si ritiene necessario acquisire la documentazione integrativa appresso riportata allo scopo di consentire l'espressione del parere di competenza di questa Soprintendenza.

- Inquadramento vincolistico e Analisi delle Aree Contermini indicando, all'interno dell'area vasta di analisi, i beni culturali e del paesaggio ai sensi della parte II e III del D.Lgs 42/04 e ss.mm.ii. Suddetta ricognizione deve essere estesa a beni distanti in linea d'aria non meno di 50 volte l'altezza massima del più vicino aerogeneratore (200 m), ai sensi del D.M. 10/09/2010;
- Valutazione, su un'unica tavola di sintesi, dell'impatto del progetto rispetto ai beni che ricadono in tutti i buffer di rispetto della L.R. della Basilicata n. 54/15 e ss.mm.ii ai sensi dell'Allegato A. Suddetta ricognizione deve essere estesa a beni distanti in linea d'aria non meno di 50 volte l'altezza massima del più vicino aerogeneratore (200 m), ai sensi del D.M. 10/09/2010;
- Attestazione inesistenza usi civici sui terreni interessati dall'intervento nel suo complesso ed eventuale planimetria con rappresentazione grafica e localizzazione degli stessi rispetto all'impianto;
- Aggiornamento di tutte le fotosimulazioni prodotte dai punti percettivi sensibili ai sensi degli artt. 10 e 136 del D.Lgs 42/2004 e ss.mm.ii inserendo non solo l'impianto in oggetto, ma anche gli altri impianti eolici già realizzati ed autorizzati (di cui si fornirà indicazione su modello ed altezza massima) comprensivi anche del minieolico e indicando chiaramente con etichetta la sigla degli aerogeneratori di progetto così da distinguerli dagli altri. Le fotosimulazioni dovranno essere: (i) realizzate su immagini fotografiche reali e nitide, (ii) riprese in condizioni di piena visibilità, (iii) corredate da una planimetria che indichi i coni ottici, (iv) privilegiare i punti di maggiore visibilità dell'impianto;
- Integrazione del reportage fotografico con ulteriori fotoinserimenti (da produrre con le modalità precedentemente descritte) che utilizzino come punti di ripresa:
  - i) i punti di vista "sensibili" o di belvedere, accessibili al pubblico da cui sia percepibile l'impianto, presenti nei comuni di Palazzo San Gervasio (Belvedere dal Castello Svevo, viste da Viale Kennedy e da Viale Villa D'Errico escludendo i punti di affaccio occlusi da edifici e vegetazione, Belvedere antistante la Chiesa di San Nicola, Santuario della Madonna di Francavilla, stazione ferroviaria Palazzo San Gervasio-Montemilone), Banzi (Badia, Via Margherita di Savoia), Genzano di Lucania (belvedere di Via Cavallina, Invaso di Genzano, Belvedere Larghetto Acquilina Sancia, Belvedere di Vico V. Gioberti, Castello di Monteserico e Masseria Verderosa), Montemilone (Masseria Torre di Quinto e Santuario Madonna del Bosco) e Venosa (camminamento di ronda del castello di Venosa lato SE, complesso monumentale della SS.Trinità, Catacombe Ebraiche, Masseria Casone, Masseria Saraceno-Quaranta, Masseria Martinella-Veltri);



Ministero  
per i beni e le  
attività culturali  
e per il turismo

Soprintendenza archeologia, belle arti e paesaggio della Basilicata  
Via dell'Elettronica, 7 – Potenza. numero telefono: 0971.489411  
PEC: mbac-sabap-bas@mailcert.beniculturali.it  
PEO: sabap-bas@beniculturali.it

ii) tutti i beni archeologici (in particolare area Archeologica Matinelle di Palazzo San Gervasio, Area archeologica di Loreto e Sito paleolitico di Notarchirico nel comune di Venosa, Area archeologica Cervarezza a Banzi, tutti i tratturi che guardano verso l'area di impianto indicati sul portale della regione Basilicata RSDI);

iii) elementi di viabilità a maggior percorrenza (ricettori dinamici) da cui sia visibile l'impianto, quali la SP 6 Appula da Banzi a Palazzo San Gervasio, SP 79 nel tratto in avvicinamento a Palazzo San Gervasio, SP 232 da Palazzo San Gervasio verso Spinazzola, SP 233 da Banzi verso Spinazzola, SP 21 da Palazzo San Gervasio;

- Integrazione del reportage fotografico con ulteriori fotoinserimenti riguardanti la sottostazione di nuova realizzazione prevista in agro del Comune di Montemilone che utilizzino come punti di ripresa: Masseria Matinella-Veltri, Area archeologica di Loreto e Sito paleolitico di Notarchirico nel comune di Venosa, tutti i tratturi che guardano verso la sottostazione indicati sul portale della regione Basilicata RSDI e nel punto di ripresa di maggiore visibilità, SP. Venosa-Montemilone;
- Carta dell'intervisibilità degli aerogeneratori di progetto all'interno dell'area vasta di analisi, corredata da legenda con indici di visibilità. Il perimetro dell'area vasta di analisi deve essere distante non meno di 50 volte l'altezza massima del più vicino aerogeneratore (200 m), ai sensi del D.M. 10/09/2010;
- Carta dell'intervisibilità cumulata degli aerogeneratori in progetto, esistenti, autorizzati all'interno dell'area vasta di analisi, corredata da legenda con indici di visibilità. Il perimetro dell'area vasta di analisi deve essere distante non meno di 50 volte l'altezza massima del più vicino aerogeneratore (200 m), ai sensi del D.M. 10/09/2010 .

Si comunica infine che, qualora al momento della trasmissione delle stesse, dovessero risultare ancora vigenti le misure connesse all'emergenza sanitaria da prevenzione da contagio coronavirus (DPCM 9 marzo 2020), la suddetta documentazione integrativa (predisposta in modalità digitale) può essere trasmessa servendosi di un vettore postale, in allegato ad una lettera di trasmissione, inviata all'indirizzo riportato in calce alla presente nota.

Inoltre, al fine di agevolare l'attività istruttoria di questa Soprintendenza che attualmente viene svolta in modalità *smart working*, la trasmissione degli atti dovrà, preferibilmente, avvenire in via digitale tramite WeTransfer all'indirizzo mail [serena.tedesco@beniculturali.it](mailto:serena.tedesco@beniculturali.it). Sarà infine onere della Società ITW Spinazzola 1 s.r.l. comunicare, all'indirizzo mail succitato, anche un indirizzo PEO allo scopo di favorire una più celere comunicazione in caso di mancata ricezione della documentazione.

Il Responsabile del Procedimento

In fase istruttoria

arch. Serena Tedesco

Il Soprintendente  
(arch. Salvatore Buonomo)



ST/st



Ministero  
per i beni e le  
attività culturali  
e per il turismo

Soprintendenza archeologia, belle arti e paesaggio della Basilicata  
Via dell'Elettronica, 7 – Potenza. numero telefono: 0971.489411  
PEC: [mbac-sabap-bas@mailcert.beniculturali.it](mailto:mbac-sabap-bas@mailcert.beniculturali.it)  
PEO: [sabap-bas@beniculturali.it](mailto:sabap-bas@beniculturali.it)

L'Associazione Antigone 2 di Oppido Lucano per tali motivazioni

**chiede di:**

sospendere la nuova richiesta di autorizzazione per la produzione di energia, in attesa del Piano Paesaggistico Regionale.

**di dichiarare**

**con parere sfavorevole**, l'improcedibilità progetto di un impianto eolico composto da 17 aerogeneratori del tipo Vestas V150 di potenza pari a 4,2 MW, per un potenza complessiva pari a 71,4 MW. I comuni interessati sono Montemilone (PZ) per il parco eolico e i comuni di Venosa (PZ), Banzi (PZ), Palazzo San Gervasio (PZ), Genzano di Lucania (PZ) e Spinazzola (BAT), ricadenti nelle regioni Puglia e Basilicata.

**ELENCO ALLEGATI**

Allegato 1 - Dati personali del soggetto che presenta l'osservazione



Allegato 2 - Copia del documento di riconoscimento in corso

Allegato XX - \_\_\_\_\_ (inserire numero e titolo dell'allegato tecnico se presente)

Oppido Lucano 05/04/2020

(inserire luogo e data)

Il/La dichiarante  
*Stefano Piccini*  
(Firma)