

**PROGETTO DI REALIZZAZIONE DI UN IMPIANTO EOLICO
COSTITUITO DA 8 AEROGENERATORI IN TERRITORIO COMUNALE
DI ASCOLI SATRIANO (FG) - loc. LAGNANO DA PIEDE/S. MARTINO
E DELLE RELATIVE OPERE DI CONNESSIONE**

Valutazione del rischio archeologico

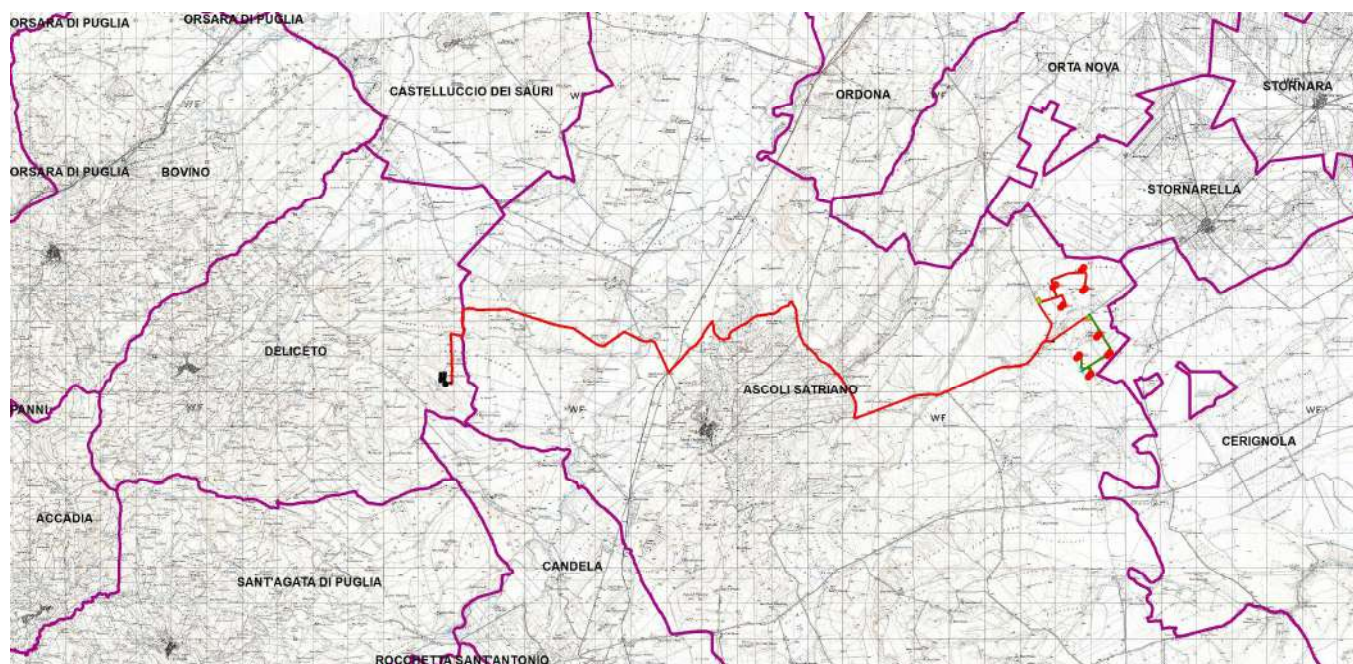

Committente: WINDERG srl – Vimercate (MB) - Via Trento n. 64

Soprintendenza Archeologia Belle Arti e Paesaggio per le Province FG e BT

Realizzazione: Archeologica S.r.l. (Spiazzo Mons. Aquilino, 2 – 71121 Foggia)

Luogo e data

Foggia, 31 marzo 2020

Timbro e firma

Archeologica s.r.l.
Il presidente
dott. Vincenzo Ficco

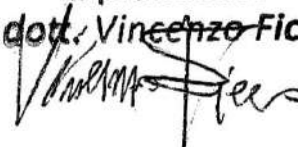

SOMMARIO

1.	<i>Introduzione</i>	p. 5
2.	<i>Inquadramento topografico e quadro geo-morfologico</i>	p. 7
	2.1 <i>Cartografia ufficiale, note toponomastiche e viabilità attuale</i>	p. 8
	2.2 <i>Geologia, morfologia e idrografia</i>	p. 10
3.	<i>L'archivio del noto</i>	p. 13
	3.1 <i>Note introduttive</i>	p. 13
	3.2 <i>L'età neolitica</i>	p. 14
	3.3 <i>L'età daunia</i>	p. 15
	3.4 <i>L'età romana e tardoantica/altomedievale</i>	p. 15
	3.5 <i>Le centuriazioni</i>	p. 16
	3.6 <i>La viabilità antica, il territorio</i>	p. 23
	3.7 <i>Vincoli, zone di interesse archeologico</i>	p. 25
4.	<i>Le schede dei siti noti</i>	p. 27
	Tav. 1.1 Siti noti, vincoli archeologici	
	Tav. 1.2 Siti noti, vincoli archeologici	
5.	<i>I risultati delle indagini di aerofotografia archeologica</i>	p. 130
	5.1 <i>La classificazione e la schedatura delle tracce archeologiche individuate</i>	p. 130
	5.2 <i>Le schede delle anomalie da fotografia aerea</i>	p. 132
	Tav. 2 Localizzazione delle anomalie aerofotografiche	
6.	<i>La ricognizione sul campo</i>	p. 142
	Tav. 3.1 Utilizzo del suolo	
	Tav. 3.2 Utilizzo del suolo	
	Tav. 3.3 Utilizzo del suolo	
	Tav. 3.4 Utilizzo del suolo	

	Tav. 3.5 Utilizzo del suolo	
	Tav. 4.1 Visibilità	
	Tav. 4.2 Visibilità	
	Tav. 4.3 Visibilità	
	Tav. 4.4 Visibilità	
	Tav. 4.5 Visibilità	
7.	<i>Tabella riassuntiva dei dati relativi alle particelle indagate</i>	p. 160
8.	<i>I dati archeologici</i>	p. 172
	Tav. 5.1 Unità Topografiche	
	Tav. 5.2 Unità Topografiche	
	Tav. 5.3 Unità Topografiche	
	Tav. 5.4 Unità Topografiche	
	Tav. 5.5 Unità Topografiche	
	Tav. 5.6 Unità Topografiche	
	Tav. 5.7 Unità Topografiche	
9.	<i>Tabella riassuntiva dei dati relativi alle Unità Topografiche</i>	p. 214
10.	<i>Le schede di Unità Topografica</i>	p. 216
11.	<i>Tabelle dei reperti</i>	p. 241
12.	<i>La valutazione comparata del rischio archeologico</i>	p. 248
	Tav. 6.1 Rischio archeologico	
	Tav. 6.2 Rischio archeologico	
	Tav. 6.3 Rischio archeologico	
	Tav. 6.4 Rischio archeologico	
	Tav. 6.5 Rischio archeologico	

13.	<i>Bibliografia</i>	p. 259
14.	<i>Elenco delle fotografie</i>	p. 263
14.1	<i>Fotografie aeree</i>	p. 263
14.2	<i>Fotografie dei reperti</i>	p. 263
14.3	<i>Fotografie di lavoro sul campo</i>	p. 264
14.4	<i>Fotografie dei luoghi e delle Unità Topografiche</i>	p. 264

1. Introduzione

Nella presente relazione vengono riportati i risultati di un'indagine archeologica avente come obiettivo la redazione di una carta del rischio archeologico/valutazione del rischio archeologico in riferimento ad un progetto di realizzazione di un impianto eolico, costituito da 8 aerogeneratori in agro di Ascoli Satriano (FG) - loc. Lagnano da Piede/San Martino, e delle opere ad esso connesse nel territorio comunale di Ascoli Satriano e di Deliceto (FG).

La ricerca, commissionata da **WINDERG srl** con sede a Vimercate (MB) in Via Trento n. 64, è stata condotta per conto della Soprintendenza Archeologia Belle Arti e Paesaggio per le province BT-FG, dalla società **ArcheoLogica s.r.l.**, con sede in Foggia in Spiazzo Mons. Aquilino n. 2, iscritta nell'Elenco degli operatori abilitati alla redazione del documento di valutazione archeologica nel progetto preliminare di opera pubblica al N° 1137 del 13.10.2010.

La presente ricerca è stata caratterizzata dallo sviluppo dell'indagine su più fronti con lo scopo di ottenere un'acquisizione dei dati archeologici inerenti il territorio in esame che fosse la più completa possibile e, quindi, di fornire una valutazione del rischio adeguatamente ponderata. La ricerca è stata dunque impostata in più fasi che hanno riguardato il censimento dei siti d'archivio e già noti dalla bibliografia scientifica di riferimento nel territorio analizzato, l'analisi aerofotointerpretativa e la realizzazione di una campagna di ricognizioni archeologiche sistematiche sul campo.

Nella presente relazione sono esposti in maniera dettagliata i risultati di tutte le fasi del lavoro condotto, preceduti da alcune note propedeutiche riguardanti il quadro geomorfologico, i dati emersi dal censimento dei siti noti da bibliografia scientifica (con rispettive schede di dettaglio), le strategie sulla base delle quali è stato impostato e svolto il lavoro, le metodologie adottate nel corso dell'indagine sul campo e nell'analisi ed esposizione dei dati. Al dettaglio dei dati archeologici, fanno poi seguito alcune note per la lettura ed interpretazione della cartografia allegata e per la valutazione comparata del rischio archeologico. All'interno della relazione, con lo scopo di facilitarne la lettura e di fornire un quadro sinottico dei dati più significativi, vi sono inoltre tabelle riassuntive contenenti i dati

principali relativi alle aree indagate (utilizzo del suolo, condizioni del terreno e vegetazione al momento della ricognizione, indice di visibilità, area ricognita/non ricognita).

Alla relazione sono allegati il corredo cartografico (comprensivo di carte di localizzazione dei siti noti e dei vincoli, delle aree indagate, con indicazioni sulla visibilità dei campi e sul tipo di utilizzo del suolo, delle Unità Topografiche, del rischio archeologico) e cartelle in cui è organizzata tutta la documentazione fotografica realizzata nel corso della ricerca (foto realizzate nel corso della ricognizione, reperti).

2. *Inquadramento topografico e quadro geo - morfologico*

Si espongono di seguito alcune note relative al quadro geo-morfologico e all'utilizzo dei suoli nel comprensorio sottoposto ad indagine, utili ai fini dell'analisi dei dati concernenti gli antichi paesaggi ottenuti a seguito delle indagini condotte.

In un'indagine di archeologia dei paesaggi, anche nei casi di ricerca con prevalenti fini di tutela, la ricostruzione del paesaggio attuale in tutti i suoi dettagli fornisce, infatti, elementi importanti per una comprensione del prodotto tra l'ambiente naturale e l'azione dell'uomo, mirata soprattutto all'ottenimento del massimo sfruttamento delle risorse naturali ed ambientali ai fini non solo della sussistenza ma anche della sovrapproduzione volta al commercio: quel rapporto cioè che, grazie alla sua costante interazione, "crea paesaggi" intesi in senso archeologico. Evitando di incorrere in una visione puramente deterministica, non si può comunque non sostenere che le attività antropiche, gli assetti insediativi (in termini di distribuzione dei siti in un comprensorio, valutata non solo quantitativamente ma anche tipologicamente), le modalità di sfruttamento dei suoli, sono stati fattori sempre, in qualche modo, in misura maggiore o minore nelle varie fasi della preistoria e della storia, "condizionati" dalle caratteristiche geografiche, fisiche, ambientali, come pure politiche e culturali caratterizzanti i comprensori di riferimento.

Anche alla luce di tali premesse, nei paragrafi seguenti sono riportate alcune annotazioni emerse dall'osservazione e dalla lettura della cartografia relativa alla zona in esame: dati geografici (localizzazione dell'area anche rispetto alla cartografia ufficiale dello Stato italiano, toponomastica, posizione rispetto alle città presenti nel comprensorio ed ai rispettivi territori comunali, viabilità ed altri elementi distintivi dell'area indagata) ed elementi geo-morfologici (quote, morfologia, andamento della superficie dei terreni, geologia, tipologia dei suoli, idrografia).

2.1 Cartografia ufficiale, note toponomastiche e viabilità attuale

L'area interessata dal progetto di realizzazione del parco eolico e delle opere ad esso connesse ricade prevalentemente nella porzione settentrionale del territorio comunale di Ascoli Satriano (FG), ed in minima parte nell'estremo settore orientale dell'agro di Deliceto (FG).

Nel dettaglio, l'area del parco eolico è localizzato nella porzione nordorientale del territorio di Ascoli Satriano, in prossimità dei limiti comunali di Stornarella e di Cerignola: un gruppo di 4 aerogeneratori interessa la località Lagnano da Piede, a N della Strada Provinciale 88, mentre il blocco più meridionale, costituito da 4 aerogeneratori, è ubicato a S della stessa strada, in località Lagnano. Il percorso del cavidotto esterno si diparte dall'incrocio tra la Strada Provinciale 86 e la Strada Provinciale 88, nei pressi di Masseria Conte di Noia, procedendo in direzione SO lungo la Strada Provinciale 88 ed attraversando le località Conte di Noia, Lagnano da Capo, Fiume Morto per una lunghezza di circa 6 Km. Da qui si dirige verso NNO procedendo lungo una strada secondaria per circa 1,4 Km e, dopo aver valicato la Strada Provinciale 87 nei pressi di Masseria Capo dell'Acqua, attraversa le località Mezzana la Terra e Pozzo Zingaro lungo la stessa strada fino ad incrociare la Strada Provinciale 85. Oltrepassata questa, il percorso del cavidotto continua in direzione N per circa 955 m per poi dirigersi verso O, a N di Masseria Selva San Giacomo, lungo una strada secondaria che passa attraverso le località Concinti, Faragola e Stingi, fino a giungere alla Stazione di Ascoli Satriano lungo la Strada Comunale Faragola. Il tracciato procede successivamente lungo la Strada Provinciale 105 in direzione NO per circa 1 Km fino a giungere nei pressi del Ponte d'Ascoli; continua, poi, sulla stessa strada e procede lungo la Strada Provinciale 120, attraversando le località Sal di Collina e Portolicchio, per una lunghezza pari a circa 4,5 Km. L'ultimo tratto del cavidotto si dirige verso S lungo una strada di servizio relativa ad un parco eolico esistente in località Pozzo Pascuccio, attraverso la località Piano d'Amendola e giungendo alla stazione elettrica di raccolta esistente localizzata ad O di Masseria d'Amendola, nel territorio comunale di Deliceto.

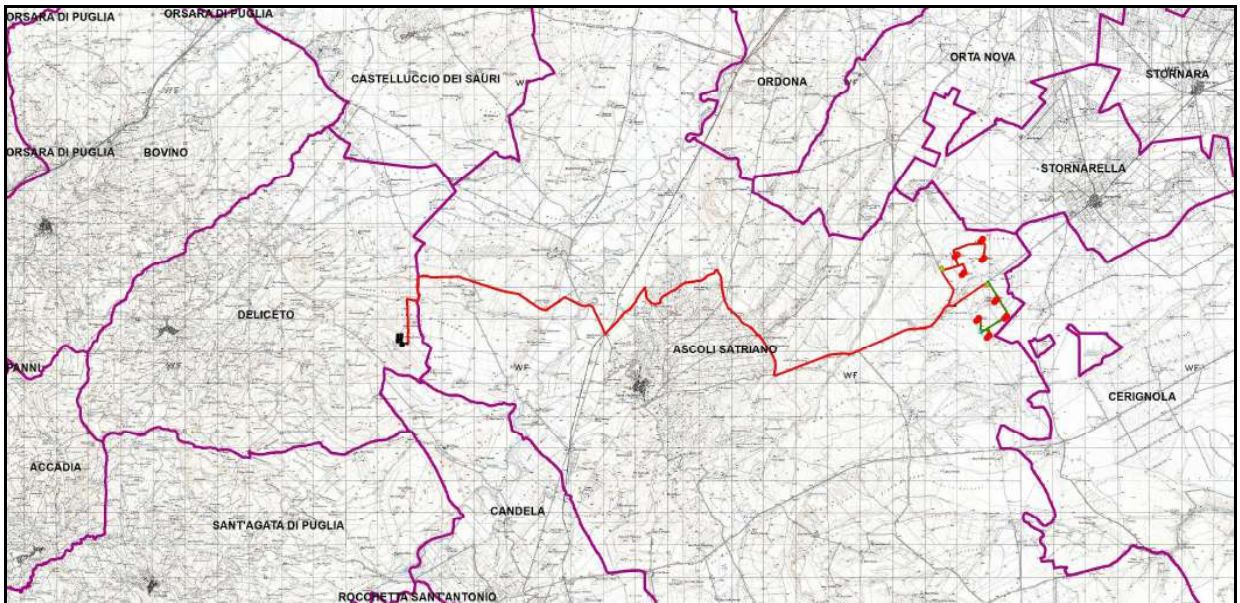

Fig. 1: localizzazione delle opere in progetto (in rosso) con indicazione dei limiti comunali (in viola) su base IGM.



Fig. 2: localizzazione delle opere in progetto (in rosso) su base ortofoto 2016.

In relazione alle tavolette IGM in scala 1:25.000, l'area delle opere in progetto interessa i fogli **175 IV SE Corleto** e **175 IV SO Ascoli Satriano** .

2.2. Geologia, morfologia e idrografia

Dal punto di vista della geomorfologia, l'area interessata dalla realizzazione del parco eolico è posta in una zona caratterizzata da variazioni di quota comprese tra circa 180 m s.l.m. e 210 m s.l.m.; per quel che concerne l'area interessata dal cavidotto esterno, si registrano quote intorno ai 205 m s.l.m. nel tratto iniziale in località Conte di Noia, che progressivamente si innalzano fino a raggiungere i 320 m s.l.m. in località Fiume Morto. Successivamente si registra un progressivo diminuire dei valori altimetrici, fino a raggiungere i 195 m s.l.m. in prossimità della Stazione di Ascoli Satriano; l'ultimo tratto del tracciato, compreso tra Porcile Piccolo e Masseria d'Amendola, si sviluppa in una zona connotata da quote comprese tra 205 m s.l.m. e 300 m circa in corrispondenza della stazione elettrica di raccolta.

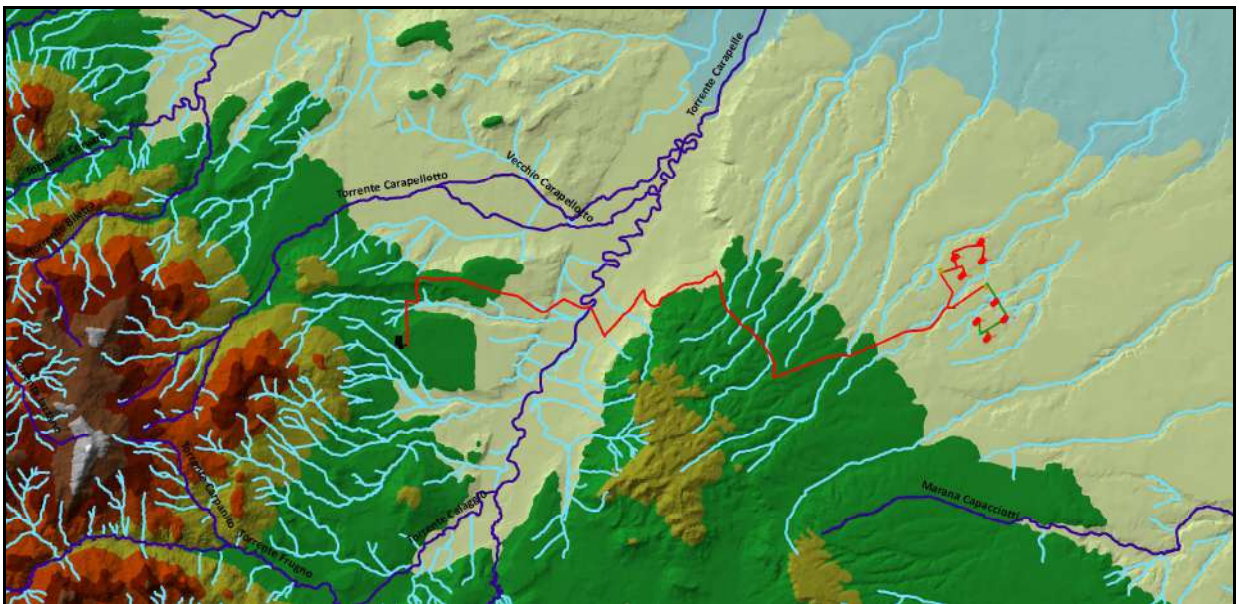

Fig. 3: ricostruzione tridimensionale del terreno con indicazione dei principali corsi d'acqua (in azzurro) localizzati nell'area delle opere da realizzare (in rosso).

Quanto all'idrografia, l'area oggetto di studio è localizzata in una zona caratterizzata dalla presenza di diversi corsi d'acqua secondari (canali, marane, fossi), che in molti casi intercettano le aree direttamente interessate dalla realizzazione delle opere in progetto; per quanto

riguarda l'idrografia principale, si registra la presenza del corso del Torrente Carapelle, nei pressi del Ponte d'Ascoli, che intercetta il passaggio di un tratto di cavidotto esterno (**Fig. 3**).

Per quanto attiene al substrato geologico, secondo la lettura della Carta Geologica d'Italia, l'area interessata dalle opere in progetto è ubicata in una zona caratterizzata dalla presenza di diverse formazioni geologiche (**Fig. 4**), come di seguito indicato:

- **Q** Sabbie e ghiaie di spiagge. Depositi costieri di spiaggia e di retro spiaggia. Alta permeabilità.
- **QC2** Ciottolame incoerente. Ciottolame calcareo e selcioso misto ed alternato a sabbie. Molto permeabile.
- **QC1** Ciottolame con elementi di medie e grandi dimensioni. Ciottolame e sabbie sciolte con elementi di arenaria e calcareo detritico provenienti dal flysh. Molto permeabile.
- **PQA** Argille scistose e/o marnose grigio- azzurre. Sabbie argillose, argille ed argille marnose. Da poco permeabili ad impermeabili.
- **QT3** Alluvioni terrazzate. Sedimenti sabbioso – argillosi terrazzati. Permeabili.



Fig. 4: localizzazione delle opere in progetto (in azzurro) in relazione alla Carta Geologica d'Italia.

3. L'archivio del noto

3.1 Note introduttive

Una fase importante della presente ricerca è stata quella della verifica dell'esistenza, nel territorio interessato dal progetto di realizzazione dell'impianto eolico in progetto e delle opere ad esso connesse, di siti archeologici già noti. Lo studio è stato condotto sulle segnalazioni o sui vincoli archeologici individuati dal P.U.T.T., ma anche sulla scorta di tutta la bibliografia scientifica di riferimento pubblicata, in quanto è ben noto che il patrimonio censito dal P.U.T.T. corrisponde solo ad una modesta parte dell'esistente e di quanto si conosce perché edito. A tal fine, utili strumenti si sono rivelati il Piano Territoriale di Coordinamento della Provincia di Foggia (PTCP) e il Piano Paesaggistico Territoriale Regionale (PPTR).

Per quanto riguarda i siti noti nel territorio da bibliografia scientifica, lo spoglio è stato condotto prendendo in considerazione i lavori pubblicati aventi come oggetto gli agri comunali di Deliceto e di Ascoli Satriano, limitatamente alle aree in cui ricadono le opere in progetto e a quelle a esse limitrofe. Inoltre, l'indagine ha avuto come obiettivo non solo la verifica della presenza nella porzione territoriale in oggetto di siti archeologici, ma anche di tutte le altre tipologie di tracce di origine antropica antica come strade, centuriazioni, infrastrutture che costituiscono parte integrante della stratificazione dei paesaggi antichi.

Le opere maggiormente consultate sono nel dettaglio le seguenti, ordinate secondo una suddivisione per tipologie di pubblicazione e macro-periodi storici:

- **Preistoria e protostoria:** Tinè 1983; Jones 1987; Riley 1992 e Brown 2001-2003 nei quali sono editi numerosi siti neolitici individuati attraverso l'aerofotografia archeologica o per mezzo di ricognizioni sul campo; Tunzi 2015
- **Per l'età romana e tardoantica:** Volpe 1990, Volpe 1996.
- **Per il Medioevo:** Martin 1993

- **Per le centuriazioni:** Schmiedt 1989.
- **Per la viabilità di età romana:** Alvisi 1970.
- *Taras* come rivista specializzata nel settore, che include anche il notiziario ufficiale delle annuali attività di tutela della Soprintendenza per i Beni Archeologici della Puglia oltre che studi specialistici.
 - Convegni e collane sul territorio dauno: *Atti dei Convegni Nazionali di Preistoria, Protostoria e Storia della Daunia* (sede convegno San Severo); *Atti dei Convegni di studio sulla Magna Grecia* (sede convegno Taranto), nei quali sono riportate anche le rassegne sulle attività svolte anno per anno dalla Soprintendenza per i Beni Archeologici della Puglia; *Profili della Daunia Antica* (cicli di conferenze sull'archeologia della Daunia).

I risultati di tale fase della ricerca sono di seguito esposti in maniera riassuntiva all'interno del presente capitolo, a corredo ed integrazione del quale, seguono il database con la schedatura dei 50 siti noti censiti complessivamente e tavole in cui sono localizzate tutte le evidenze archeologiche considerate (Tav. 1.1 e Tav. 1.2).

Si precisa che nel presente capitolo si dà notizia dei rinvenimenti archeologici editi/noti di cui si dispone di informazioni tali da poterne dettagliare in maniera sufficientemente adeguata i rispettivi dati circa la localizzazione, la tipologia insediativa e la cronologia

3.2 L'età neolitica

La ricerca, condotta in maniera sistematica su tutte le monografie, volumi miscelanei e riviste disponibili, ha consentito il censimento di 19 dei 50 siti complessivi riconducibili alla tipologia insediativa del villaggio trincerato di età neolitica, riconosciuti in larga misura mediante aerofotointerpretazione e concentrati prevalentemente nell'area degli aerogeneratori/cavidotto interno e dell'estremo settore orientale del tracciato del cavidotto esterno. Tra essi, si segnalano quelli più prossimi alle opere in progetto, come di seguito indicato: **ASC40**, in località Conte di

Noia, immediatamente a SSE del limitrofo tratto di cavidotto esterno (previsto lungo strada esistente); **ASC41**, in località Lagnano da Piede, il cui areale risulta immediatamente limitrofo alla cabina di raccolta di progetto e all'adiacente tratto di cavidotto interno/esterno (previsto lungo strada esistente); **ASC37**, in loc. Lagnano da Piede, il cui limite meridionale corre lungo la SP88, ovvero lungo la strada interessata dal passaggio di un tratto del cavidotto interno; **ASC39**, in loc. Lagnano da Piede, il cui limite meridionale corre lungo un limite di campo interessato dal passaggio di un tratto del cavidotto interno (tra gli aerogeneratori A01 e A02); **ASC38**, in località Lagnano da Piede, a circa 120 m a NNE dell'area di stoccaggio di cantiere.

3.3 L'età daunia

Le indagini a scala territoriale che hanno investito negli ultimi anni il territorio di Ascoli Satriano hanno senza dubbio contribuito a meglio definire l'assetto del popolamento relativo alla fase compresa tra il IX e la fine del IV sec. a.C. A riguardo, tenuto conto degli insediamenti censiti più prossimi alle aree interessate dalle opere in progetto, si segnalano i seguenti siti: **ASC16**, in località Faragola, non lontano dal limitrofo tratto di cavidotto esterno che corre lungo la Strada Comunale Faragola, dove gli scavi archeologici hanno messo in luce evidenze afferenti ad un nucleo insediativo di età daunia; **ASC19**, in località Concinti, corrispondente ad un vasto agglomerato demico polinucleato di età daunia, riconosciuto a seguito di verifiche di superficie, attraversato da un tratto del cavidotto esterno di progetto (previsto in parte lungo strada esistente); **ASC26** e **ASC27**, in località Concinti, coincidenti con nuclei insediativi a ridosso dei limitrofi tratti di cavidotto esterno di progetto (previsti lungo strada esistente).

3.4 L'età romana e tardoantica/altomedievale

In riferimento al periodo considerato, è documentabile la presenza numerosi siti nelle aree interessate dalle opere in progetto e in quelle ad esse limitrofe, tra cui si evidenzia: **ASC7**, in

località Ponte d'Ascoli, una fattoria di età romana e tardoantica non lontana dal ponte romano **(ASC4)**, a ridosso del Carapelle e a circa 80 m a E del limitrofo tratto di cavidotto esterno; **ASC16**, in località Faragola, una estesa e lussuosa residenza di età imperiale e tardoantica, rioccupata in età altomedievale da un articolato abitato, rinvenuta a seguito di campagne di scavo archeologico lungo la Strada Comunale Faragola, quest'ultima interessata da un tratto del cavidotto esterno di progetto; **ASC19**, in località Concinti, insediamento interessato dal cavidotto esterno di progetto (previsto in parte lungo strada esistente), dove si registra la continuità di vita in età romana di alcuni dei nuclei insediativi già attestati in età daunia; **ASC31**, in località Fontana di Rano, corrispondente ad un vasto vicus di età tardoantica costeggiato da un tratto del cavidotto esterno di progetto (previsto lungo strada esistente); **ASC32**, in loc. Capo dell'Acqua, una villa di età imperiale e tardoantica il cui limite orientale corre lungo la strada esistente interessata dal passaggio di un tratto del cavidotto esterno di progetto.

3.5 Le centuriazioni

Testimonianze della marcata ridefinizione del paesaggio agrario legata alle riforme fondiarie disposte nei decenni finali del II sec. a.C., nell'ambito di un programma di riorganizzazione agrimensoria che avrebbe coinvolto vasti territori della Daunia antica, gli interventi di parcellizzazione dell'ager publicus riconducibili ad età graccana e documentati dai Libri Coloniarum troverebbero un riscontro diretto nelle tracce di centuriazione individuate mediante la lettura delle fotografie aeree nel territorio di Ascoli Satriano e negli odierni agri di Ortona, Orta Nova e Stornara. Tali interventi costituiscono solo uno dei tasselli della stratificazione di sistemazioni agrarie realizzate già in antico, a cui si sono succedute quelle che, in forme e tempi diversi, hanno portato alla definizione dell'attuale assetto fondiario.

Nelle note che seguono, in particolare, vengono prese in esame le centuriazioni documentate per le aree interessate dalle opere in progetto e per quelle ad esse limitrofe, con

particolare riferimento all'area del tracciato occidentale del cavidotto esterno di progetto (previsto lungo strade esistenti), tra i territori di Ascoli Satriano e di Deliceto.

Oltre il corso del Carapelle, lungo un pianoro a ovest dell'attuale abitato di Ascoli Satriano, tra le località Palazzo d'Ascoli a NE e Fontana Rubina a SO, è stato individuato un duplice sistema di centuriazioni, sovrapposte e sviluppate secondo assi di direzione differenti su una superficie complessiva di circa 8 kmq, attraversata dal corso della Marana di Valle Traversa. Allo stato attuale delle ricerche, permangono analisi non concordi circa il modulo adottato, l'estensione, gli orientamenti, la parziale o totale sovrapposizione, la cronologia e l'attribuzione¹.

L'esistenza di limites fu accertata per la prima volta da Bradford sulla base dello studio delle aerofotografie della R.A.F. scattate nel corso della seconda guerra mondiale². La successiva analisi aerofotografica condotta da Jones evidenziò la presenza di due reticoli di delimitazioni agrarie sovrapposti secondo orientamenti divergenti, con centurie di 20 actus di lato, per una lunghezza massima di circa 5 km: editi su una pianta a larga scala e scarsamente dettagliata, uno presenterebbe assi orientati in senso NS/EO, l'altro assi con orientamento SO-NE/SE-NO³ (**Fig. 5**).

¹ Una recente sintesi sulle centuriazioni di Ascoli Satriano è in Goffredo, Ficco 2010.

² Bradford 1949, 67.

³ Jones 1980, 88-89, fig.1.

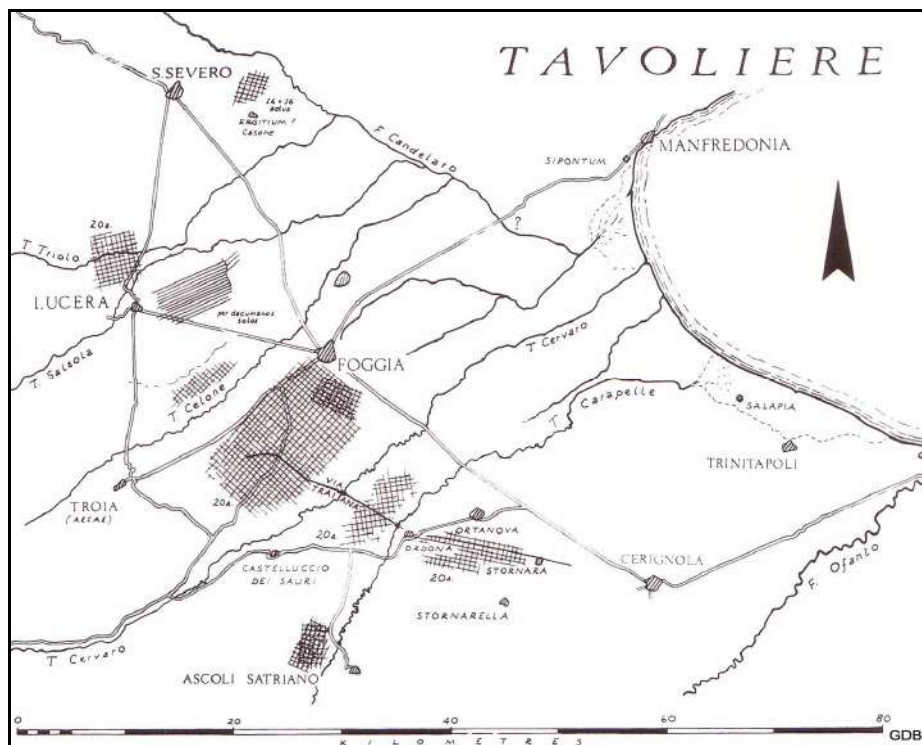

Fig. 5: ricostruzioni delle centuriazioni individuate da J. Jones nella Daunia romana, con i due reticoli sovrapposti a ovest di Ascoli Satriano, oltre il Carapelle (da Jones 1980).

Maggiori dati sono ricavabili dallo studio realizzato da Schmiedt: tale studio consentì di confermare l'identificazione di due reticoli sovrapposti in un'area coincidente con quella già ipotizzata da Jones, seppur meno estesa, e la divergenza dei rispettivi orientamenti: dalla ricostruzione si distinguono un modulo di 20 actus di lato per l'impianto più antico, orientato in senso SSO-NNE/SSE-NNO, e di circa 25 actus per quello più tardo, sviluppato seguendo un orientamento SO-NE/SE-NO⁴ (Fig. 6).

⁴ Schmiedt 1989, tav. XVIII, 1, 3. Fu inoltre proposto di riconoscere terre non centuriate in corrispondenza dei margini meridionale (località San Potito), occidentale (località Mass. d'Amendola e Mass. Fontana Rubina) e nord-orientale (località Sal di Collina e Palazzo d'Ascoli) del pianoro su cui si estendono entrambe le centuriazioni.

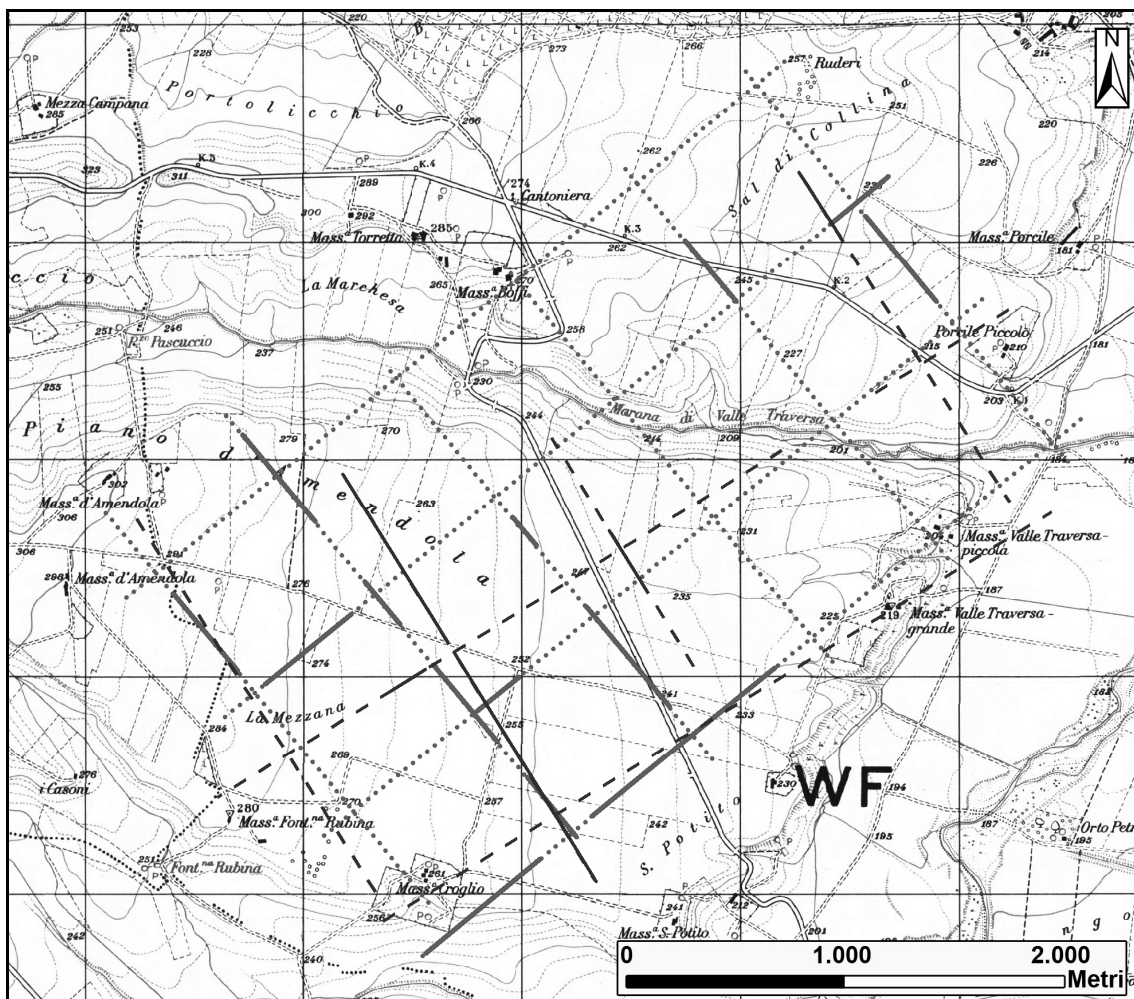

Fig. 6: elaborazione grafica delle tracce delle centuriazioni individuate da G. Schmiedt nel territorio di Ascoli Satriano, sulla base di Schmiedt 1989, tav. XVIII, fig. 3.

L'analisi delle limitationes ascolane fu poi ripresa da Bonora Mazzoli che formulò un'ipotesi di estensione differente dalle precedenti, basata sull'individuazione di allineamenti (limiti di campi, assi stradali, fossi e canali) osservabili nella cartografia I.G.M. in scala 1:25.000 e rapportabili a tipologie romane di interventi di divisioni agrarie: le centuriazioni non soltanto sarebbero estese su una superficie molto più ampia e solo in minima parte corrispondente a

quella in cui ricadono le ricostruzioni di Schmiedt e Jones, ma avrebbero orientamenti ulteriormente diversi da quelli già proposti in precedenza⁵ (Fig. 7).



Fig. 7: tracce delle centuriazioni individuate da G. Bonora Mazzoli nel territorio di Ascoli Satriano (da Bonora Mazzoli, Rezzonico 1990, tav. LXXV e tav. LXXVI).

Allo stato attuale delle ricerche, il problema della definizione cronologica e della pertinenza dei sistemi centuriali è destinato a essere privo di soluzioni certe. Alla iniziale e generalmente condivisa ipotesi di attribuzione del sistema di centuriazioni ad Ausculum, fondata sulle analisi aerofotografiche e sull'attestazione del Liber Coloniarius di una limitatio nel territorio della civitas ascolana con centurie quadrate di 200 iugeri, assegnate secondo la legge Sempronia e Iulia⁶, ne sono state avanzate altre che hanno ampliato gli scenari interpretativi.

⁵ Nello specifico, un sistema centuriale orientato in senso NO-SE è stato individuato nelle località Matonelle, Mezzan Troiana, Monte Pidocchio, Masseria Pozzo Salito, Masseria Cisterna de' Meis, C. Soriano, Masseria Bozzelli, Sterparo, Piano d'Amendola, Correa e Tufarelle; *limites* di un secondo complesso di centurie sovrapposto al primo e avente orientamento NE-SO sono stati invece rintracciati nei pressi di Masseria Sdrago e nelle località Mezzana Grande, Posta Carrera, Pozzo Spagnuolo, Casone, Monte Pecoraro, La Marchesa, La Mezzana e San Potito. La misura proposta per il lato delle centurie è di 20 *actus*; la sovrapposizione delle maglie della centuriazione risulterebbe essere ben visibile in corrispondenza dei *limites* individuati in località Piano d'Amendola (Bonora Mazzoli, Rezzonico 1990, 124-128).

⁶ Volpe 1990, 220-223. Nel caso di *Ausculum*, le fonti fanno riferimento ai diversi elementi di delimitazione dell'agro centuriato quali termini, cumuli di terra e di pietre, alberi e strade, gli stessi che forse furono adottati come *signa* per

Sulla base delle considerazioni espresse da Grelle in merito ai limiti territoriali dei centri dauni limitrofi ad Ascoli Satriano romana, Volpe ha supposto che l'area centuriata possa essere stata compresa all'interno dell'agro di pertinenza di Vibinum, centro di cui si dispone della sicura attestazione dello status di colonia. L'esistenza di una *limitatio* con modulo di 20 actus entro il suo territorio troverebbe conferma nel *Liber Coloniarius*⁷: escludendo ipoteticamente un collegamento con la città ascolana, tale supposizione porterebbe, quindi, alla datazione ad età graccana del primo impianto e ad una connessione con la fondazione della Colonia Vibina per quello più tardo⁸. Secondo un'interpretazione alternativa, il sistema di centurie con orientamento SO-NE andrebbe ascritto all'età dei Gracchi, quello orientato in senso NE-SO sarebbe invece da relazionare con un successivo intervento centuriale, collegabile con la fondazione, in età tardo repubblicana, di una colonia probabilmente denominata Firmum, attestata da un'epigrafe rinvenuta in località Giardino-Serra del Fico (tra i comuni di Ascoli Satriano e Candela); è bene sottolineare come i *Libri Coloniarius* non riportino alcuna informazione circa interventi di divisione agraria rapportabili a tale colonia, né si conoscono, inoltre, l'esatta collocazione dell'insediamento e le sue fasi di vita. Recentemente l'iscrizione è stata sottoposta ad un riesame condotto da M. Silvestrini secondo cui, come quella Vibina, anche la colonia dei Firmanei si daterebbe ad età sillana⁹. L'ipotesi lascerebbe spazio ad una verosimile identificazione, al momento priva, di fatto, di adeguate conferme in assenza di più consistenti dati oggettivi, della colonia documentata dal testo epigrafico di località Giardino con quella della stessa Vibinum¹⁰; in disaccordo rispetto a tale proposta, Pani sostiene invece la non contemporaneità delle deduzioni,

le centuriazioni dell'*ager erdonitano*; è inoltre fornita l'indicazione degli orientamenti del *kardo* (N-S) e del *decumano* (E-O).

⁷ *Liber Coloniarius* I, 210, 9-9 L.

⁸ Mazzei 1994, 116-117.

⁹ Silvestrini 2007.

¹⁰ A riguardo, non va trascurata la distanza tra il luogo del rinvenimento dell'epigrafe e l'odierno abitato di Bovino, coincidente con l'*oppidum* della colonia *Vibina* (circa 17 km).

considerando la deductio della colonia Vibina anteriore e disgiunta da quella di Firmum¹¹. In ogni caso, la deduzione della colonia Vibina potrebbe aver richiesto interventi di ridefinizione dell'assetto rurale preesistente in conseguenza dello stanziamento di nuovi coloni, seppure una ristrutturazione agrimensoria ex novo contrasti con la possibilità di sfruttare limites già tracciati e infrastrutture già realizzate in quello che si ritiene essere un settore periferico del territorio vibinate: pertanto, non è da escludere che la riorganizzazione degli spazi fondiari possa essere stata forse dettata, oltre che da possibili esigenze legate alle assegnazioni terriere, da mutamenti delle condizioni idrografiche dell'area e quindi dalla necessità, come suggerito da Schmiedt, di migliorare la sistemazione e il regolare deflusso delle acque di superficie per il drenaggio dei terreni.

La problematica questione delle centuriazioni di Ascoli Satriano si è intrecciata nuovamente con le più recenti ipotesi relative alla ricostruzione delle limitazioni agrarie pertinenti al centro antico di Bovino. A riguardo, si evidenzia che l'esistenza di un sistema di tracce di una divisione agraria ipoteticamente di età romana è stata supposta per l'area identificata con gli attuali toponimi di Mezzana – Femmina Morta, a NE di Bovino, lungo una superficie di circa 10 kmq: la valutazione integrata di più fattori quali la possibilità di lettura di moduli conformi a quelli romani, la sensibile diffusione di insediamenti rurali di età romana entro l'ipotetico reticolo, le informazioni derivanti dalle fonti d'archivio e la probabile riproposizione in età moderna di assetti stradali e fondiari più antichi, hanno consentito di supporre, qui, la localizzazione di interventi di parcellizzazione agraria in centurie probabilmente da riferire alla colonia Vibina¹².

¹¹ Sulla colonia di *Firmum Apulum* e sul suo rapporto con la *colonia Vibina* si vedano Bonora Mazzoli, Rezzonico 1990; Mazzei 1994, con particolare riferimento ai contributi di G. Volpe, di F. Grelle e di M. Pani; Silvestrini 2007.

¹² Si vedano le recenti considerazioni in Corrente 2012.

3.6 *La viabilità antica, il territorio*

Gli studi sinora condotti, basati sull'analisi dei dati ricavati dagli Itinerari antichi, dalle fonti letterarie ed epigrafiche e soprattutto dall'interpretazione delle anomalie riscontrate in fotografia aerea, hanno permesso di ricostruire i percorsi delle grandi vie di comunicazione e di quelle secondarie che attraversarono la Daunia in età antica. Tali imprescindibili lavori hanno consentito l'individuazione di tracce di viabilità anche lungo la zona investigata.

In riferimento all'area interessata dalle opere in progetto, si segnala il passaggio di un asse viario di cui tanto *Ausculum* quanto *Herdonia* disposero, ovvero la *via Herdonitana* o *Aurelia Aeclanensis*; la realizzazione di tale strada offrì infatti la possibilità di dare nuova linfa ai rapporti tra i diversi centri appenninici interni attraversati dalla via Appia e rimasti esclusi dalla via Traiana, e quelli serviti da quest'ultima. Lunga circa 60 miglia e realizzata in età adrianea-antonina riutilizzando percorsi già esistenti, la strada collegava l'antica *Aeclanum* con *Herdonia* solcando le valli dell'Ufita, del Calaggio e del Carapelle¹³. Superata l'odierna Candela, l'*Herdonitana* puntava verso Ascoli Satriano mentre una sua diramazione, il cui punto di origine ricadrebbe nei pressi del Ponte Parrozzo (a circa 2,7 km a SO del centro ascolano), correva a valle, ai piedi dell'abitato, toccando la villa romana e tardoantica di Faragola (ASC16) e ricongiungendosi al tratto collinare del tracciato in località Masseria Concinti o, più probabilmente, in località Sedia d'Orlando-Mass. Valle Scodella: da qui la strada proseguiva verso *Herdonia* seguendo parallelamente l'attuale linea ferroviaria Foggia-Potenza. Non menzionata dagli Itinerari antichi e ricostruita prevalentemente sulla base della lettura delle fotografie aeree, la *via Herdonitana* è inoltre documentata da diversi miliari, uno dei quali proveniente dal territorio di Ascoli Satriano, e, forse, da una massiciata in

¹³ Il percorso è così ricostruibile: *Aeclanum* – Trevico – Serra delle Volpi – Rocchetta Sant'Antonio – Candela – *Ausculum* – Masseria Concinti – *Herdonia* (Alvisi 1970, 64-66; Bonora Mazzoli, Rezzonico 1990, 119-120); G. Radke ha ipotizzato un percorso alternativo, in parte coincidente con quello della *via Minucia*, che avrebbe seguito la valle del Cervaro (Volpe 1996, 70-71).

ghiaia e ciottoli orientata in senso NE-SO, individuata in località Ischia dei Mulini¹⁴. Le ultime acquisizioni archeologiche a cui si è approdati a seguito di ricerche condotte sia nel centro ascolano che nel suo territorio, combinate con i dati già disponibili, hanno fornito elementi per avanzare una nuova proposta ricostruttiva del percorso viario, limitatamente al suo tratto che da *Ausculum* scendeva a valle in direzione *Herdonia*. Dalla zona limitrofa alla località Ponte Parrozzo-Casetta Nuova, infatti, è possibile che la via puntasse verso la collina del Serpente dopo aver lambito una fattoria romana individuata in località Carpinelli; è assai probabile, quindi, che la strada costeggiasse le aree necropolari extraurbane di età romana individuate una proprio sulla collina del Serpente, dove è stata riconosciuta la presenza di tombe e di un mausoleo funerario, oltre che di un lembo di un tracciato viario, l'altra in prossimità dell'attuale via Ciotta, lungo la quale sono state rinvenute urne cinerarie inquadrabili nell'ambito della prima età imperiale. L'asse viario si sviluppava seguendo verosimilmente l'odierna strada che collega Ascoli Satriano a Ortona fino alla località Mass. Selva San Giacomo-Fontana di Rano. Dopo aver fiancheggiato, se non attraversato, il *vicus* di età romana e tardoantica qui individuato (ASC31), la via proseguiva la sua discesa verso il tracciato di fondovalle, di cui forse sarebbero stati intercettati segmenti nel corso di recenti scavi immediatamente a est della strada comunale adiacente al sito archeologico di Faragola¹⁵: prima di raggiungere il fondovalle, sulla sua direttrice si affacciavano con ogni probabilità due fattorie individuate in località Cappello Tosto, il mausoleo funerario di località Sedia d'Orlando, adiacente ad un acciottolato riconducibile ad una strada, ed una estesa villa ad esso limitrofa, non lontano dalla quale l'aerofotografia ha messo in evidenza la presenza di almeno due nuclei cimiteriali¹⁶.

Un ulteriore asse stradale da segnalare nella zona in esame è quello ipotizzato per la *via Venusia-Herdonia*, risistemata in età tetrarchica su percorsi precedenti¹⁷ che, lungo il suo tracciato, prima di giungere a *Herdonia*, avrebbe toccato le località Masseria Capo dell'Acqua

¹⁴ Antonacci Sanpaolo 1991, 126-127; Ead. 1993, 128, sito n. 18.

¹⁵ Gli scavi sono al momento inediti.

¹⁶ Goffredo, Ficco 2009.

¹⁷ Si vedano le considerazioni espresse in Grelle, Silvestrini 2013.

(ASC32) e Coppa Finocchiaro, a pochi chilometri a SE dell'odierno abitato ascolano¹⁸, attraversando un tratto del cavidotto esterno di progetto non lontano dalla località Mass. Fiume Morto (Fig. 8).

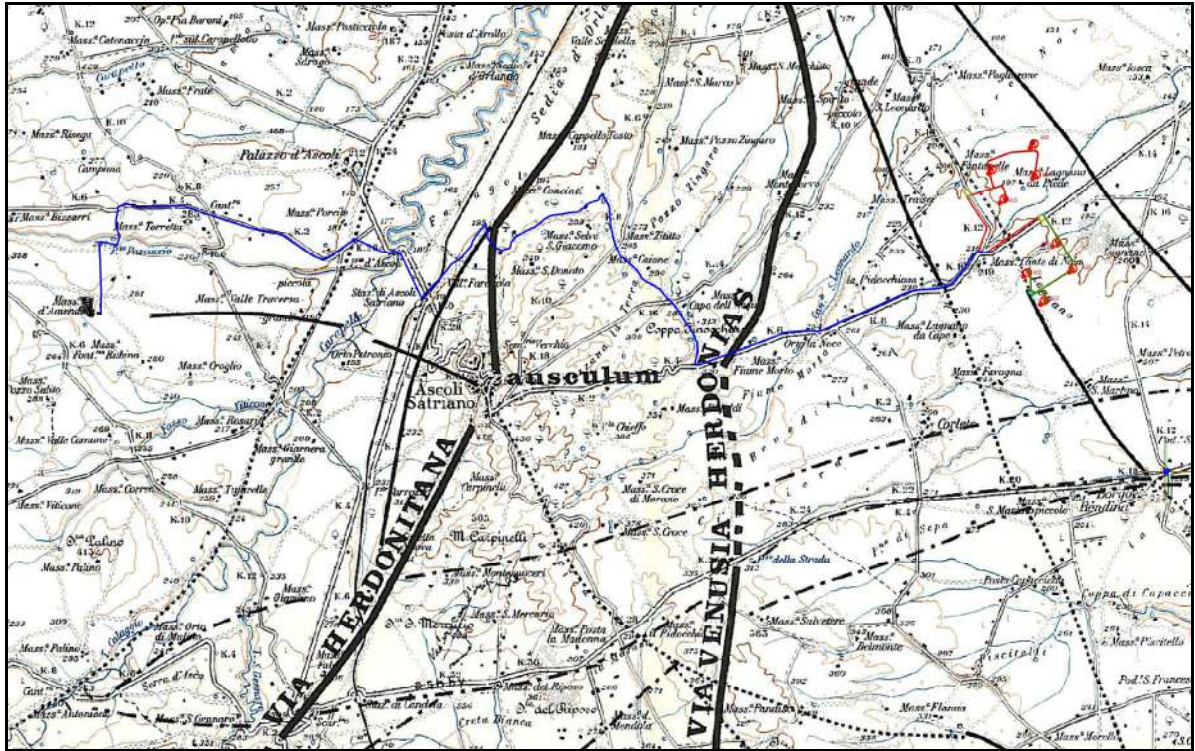

Fig. 8: stralcio cartografico con localizzazione delle opere in progetto in relazione alla viabilità antica edita (sulla base di Alvisi 1970).

3.7 Vincoli, zone di interesse archeologico

Nelle aree interessate dalle opere in progetto si registra la presenza di zone di interesse archeologico/vincoli di natura archeologica, come di seguito meglio indicato:

¹⁸ Alvisi 1970, 66-67; Volpe 1990, 91.

- **REGIO TRATTURELLO CANDELA-CERVARO-SANT'AGATA e relativa fascia di rispetto:** il cavidotto esterno di progetto, per un tratto complessivo di circa 15 m (previsto lungo strada esistente) intercetta il tratturello su indicato tra le località Porcile Piccolo – Ponte d'Ascoli;

- **REGIO TRATTURELLO FOGGIA-ASCOLI-LAVELLO e relativa fascia di rispetto:** un tratto del cavidotto esterno di progetto di circa 3,9 km di lunghezza (di cui circa 500 m previsti in TOC) segue l'attuale strada secondaria esistente che riprende il tracciato del su indicato tratturello;

- **BRACCIO LAGNANO-CANDELA e relativa fascia di rispetto:** il cavidotto esterno di progetto intercetta lungo strada esistente, per circa 120 m (di cui 90 m previsti in TOC), il braccio su indicato in località Orto la Noce;

- **REGIO TRATTURELLO FOGGIA-ORDONA-LAVELLO e relativa fascia di rispetto:** un tratto di cavidotto interno di progetto di lunghezza pari a circa 700 m (lungo strada esistente) e le aree di allargamento temporaneo in progetto (area limitrofa all'aerogeneratore 3 e all'aerogeneratore 7) investono parte del tracciato del tratturello su indicato; quest'ultimo, inoltre, risulta intercettato dal medesimo cavidotto interno anche in corrispondenza del km 11 dell'attuale SP88 (tratto previsto in TOC).

Sulle corrispondenze tra i siti noti/editi censiti e le **aree a rischio archeologico e/o sottoposte a vincoli archeologici** individuate dal vigente **PPTR**, si rimanda alle relative schede di dettaglio.

4. *Le schede dei siti noti*

ID:

Dati topografici

Numero sito:	<input type="text" value="DEL3"/>	IGM Foglio:	<input type="text" value="175"/>	Quadrante:	<input type="text" value="IV"/>	Tavoletta:	<input type="text" value="SO"/>
Nome Tavoletta:	<input type="text" value="Ascoli Satriano"/>		Provincia:	<input type="text" value="FG"/>			
Comune:	<input type="text" value="Deliceto"/>		Località:	<input type="text" value="Pozzo Pascuccio"/>			
Coordinata Est:	<input type="text" value="540021"/>		Coordinata Nord:	<input type="text" value="4564324"/>			

Inquadramento Crono-Tipologico

Tipologia:	<input type="text" value="villa"/>		
Arco cronologico:	<input type="text" value="età romana"/>		
Neolitico	Eneolitico	Età del Bronzo	Età del Ferro
<input type="checkbox"/> Neolitico antico <input type="checkbox"/> Neolitico medi <input type="checkbox"/> Neolitico finale <input type="checkbox"/> Neolitico generico	<input type="checkbox"/> Eneolitico	<input type="checkbox"/> Protoappenninico antico <input type="checkbox"/> Protoappenninico <input type="checkbox"/> Appenninico antico <input type="checkbox"/> Appenninico recente <input type="checkbox"/> Bronzo recente <input type="checkbox"/> Bronzo generico	<input type="checkbox"/> Prima età del Ferro <input type="checkbox"/> X a C <input type="checkbox"/> IX a C <input type="checkbox"/> VIII a C <input type="checkbox"/> VII a C <input type="checkbox"/> VI a C <input type="checkbox"/> V a C <input type="checkbox"/> IV a C <input type="checkbox"/> Età del Ferro generica
<input checked="" type="checkbox"/> Età romana generica			
Età Repubblicana	Età Primo-Medio imperiale	Età Tardoantica	
<input type="checkbox"/> Fine IV a C <input type="checkbox"/> III a C <input type="checkbox"/> II a C <input type="checkbox"/> I a C <input type="checkbox"/> Età repubblicana generica	<input type="checkbox"/> I d C <input type="checkbox"/> II d C <input type="checkbox"/> III d C <input type="checkbox"/> Età imperiale generica	<input type="checkbox"/> IV d C <input type="checkbox"/> V d C <input type="checkbox"/> VI d C <input type="checkbox"/> Età tardoantica generica	
Età Altomedioevale	Età Medioevale		
<input type="checkbox"/> VII d C <input type="checkbox"/> X d C <input type="checkbox"/> VIII d C <input type="checkbox"/> IX d C <input type="checkbox"/> Altomedioevo	<input type="checkbox"/> XI d C <input type="checkbox"/> XIV d C <input type="checkbox"/> XII d C <input type="checkbox"/> XIII d C <input type="checkbox"/> Medioevo		

Posizionamento:	<input type="text" value="Area precisa"/>
Tipologia fonte:	<input type="text" value="Fotografia aerea"/>

Affidabilità

Affidabilità tipologia:	<input type="text" value="Ottima"/>	<input type="checkbox"/> Verifica sul campo
Affidabilità cronologia:	<input type="text" value="Buona"/>	
Affidabilità posizionamento:	<input type="text" value="Ottima"/>	Riferimento UT: <input type="text"/>

Interpretazione

Descrizione:

Complesso di anomalie aerofotografiche riconducibili ad una villa di età romana.

Note:

Bibliografia

PPTR_aree a rischio archeologico_FG007082

ID:

Dati topografici

Numero sito:	<input type="text" value="DEL1"/>	IGM Foglio:	<input type="text" value="175"/>	Quadrante:	<input type="text" value="IV"/>	Tavoletta:	<input type="text" value="SO"/>
Nome Tavoletta:	<input type="text" value="Ascoli Satriano"/>	Provincia:	<input type="text" value="FG"/>				
Comune:	<input type="text" value="Deliceto"/>	Località:	<input type="text" value="Mass. d'Amendola - Piano d'Am"/>				
Coordinata Est:	<input type="text" value="539761"/>	Coordinata Nord:	<input type="text" value="4563122"/>				

Inquadramento Crono-Tipologico

Tipologia: <input type="text" value="necropoli"/>			
Arco cronologico: <input type="text" value="età tardoantica"/>			
Neolitico	Eneolitico	Età del Bronzo	Età del Ferro
<input type="checkbox"/> Neolitico antico <input type="checkbox"/> Neolitico medi <input type="checkbox"/> Neolitico finale <input type="checkbox"/> Neolitico generico	<input type="checkbox"/> Eneolitico	<input type="checkbox"/> Protoappenninico antico <input type="checkbox"/> Protoappenninico <input type="checkbox"/> Appenninico antico <input type="checkbox"/> Appenninico recente <input type="checkbox"/> Bronzo recente <input type="checkbox"/> Bronzo generico	<input type="checkbox"/> Prima età del Ferro <input type="checkbox"/> X a C <input type="checkbox"/> IX a C <input type="checkbox"/> VIII a C <input type="checkbox"/> VII a C <input type="checkbox"/> VI a C <input type="checkbox"/> V a C <input type="checkbox"/> IV a C <input type="checkbox"/> Età del Ferro generica
<input type="checkbox"/> Età romana generica			
Età Repubblicana	Età Primo-Medio imperiale	Età Tardoantica	
<input type="checkbox"/> Fine IV a C <input type="checkbox"/> III a C <input type="checkbox"/> II a C <input type="checkbox"/> I a C <input type="checkbox"/> Età repubblicana generica	<input type="checkbox"/> I d C <input type="checkbox"/> II d C <input type="checkbox"/> III d C <input type="checkbox"/> Età imperiale generica	<input type="checkbox"/> IV d C <input type="checkbox"/> V d C <input type="checkbox"/> VI d C <input checked="" type="checkbox"/> Età tardoantica generica	
Età Altomedioevale	Età Medioevale		
<input type="checkbox"/> VII d C <input type="checkbox"/> X d C <input type="checkbox"/> VIII d C <input type="checkbox"/> IX d C <input type="checkbox"/> Altomedioevo	<input type="checkbox"/> XI d C <input type="checkbox"/> XIV d C <input type="checkbox"/> XII d C <input type="checkbox"/> XIII d C <input type="checkbox"/> Medioevo		

Posizionamento:	<input type="text" value="Puntuale"/>
Tipologia fonte:	<input type="text" value="Scavo stratigrafico"/>

Affidabilità

Affidabilità tipologia:	<input type="text" value="Ottima"/>	<input type="checkbox"/> Verifica sul campo
Affidabilità cronologia:	<input type="text" value="Ottima"/>	
Affidabilità posizionamento:	<input type="text" value="Buona"/>	Riferimento UT: <input type="text"/>

Interpretazione

Descrizione:

In loc. Piano d'Amendola, nel corso dei lavori eseguiti per la realizzazione della sottostazione TERNA e di limitrofi tratti di cavidotti, sono state complessivamente indagate 10 sepolture di età tardoantica, di cui 3 ricavate direttamente nel banco roccioso, con copertura in laterizi.

Note:

Bibliografia

Archivio Soprintendenza - Relazione archeologica parco eolico "Ascoli Satriano - loc. S. Potito"

ID:

Dati topografici

Numero sito:	<input type="text" value="DEL2"/>	IGM Foglio:	<input type="text" value="175"/>	Quadrante:	<input type="text" value="IV"/>	Tavoletta:	<input type="text" value="SO"/>
Nome Tavoletta:	<input type="text" value="Ascoli Satriano"/>	Provincia:	<input type="text" value="FG"/>				
Comune:	<input type="text" value="Deliceto"/>	Località:	<input type="text" value="Pozzo Pascuccio"/>				
Coordinata Est:	<input type="text" value="539707"/>	Coordinata Nord:	<input type="text" value="4564748"/>				

Inquadramento Crono-Tipologico

Tipologia:	<input type="text" value="necropoli"/>		
Arco cronologico:	<input type="text" value="neolitico finale"/>		
Neolitico	Eneolitico	Età del Bronzo	Età del Ferro
<input type="checkbox"/> Neolitico antico	<input type="checkbox"/> Eneolitico	<input type="checkbox"/> Protoappenninico antico	<input type="checkbox"/> Prima età del Ferro
<input type="checkbox"/> Neolitico medi		<input type="checkbox"/> Protoappenninico	<input type="checkbox"/> X a C
<input checked="" type="checkbox"/> Neolitico finale		<input type="checkbox"/> Appenninico antico	<input type="checkbox"/> IX a C
<input type="checkbox"/> Neolitico generico		<input type="checkbox"/> Appenninico recente	<input type="checkbox"/> VIII a C
		<input type="checkbox"/> Bronzo recente	<input type="checkbox"/> VII a C
		<input type="checkbox"/> Bronzo generico	<input type="checkbox"/> VI a C
			<input type="checkbox"/> V a C
			<input type="checkbox"/> IV a C
<input type="checkbox"/> Età romana generica			<input type="checkbox"/> Età del Ferro generica
Età Repubblicana	Età Primo-Medio imperiale	Età Tardoantica	
<input type="checkbox"/> Fine IV a C	<input type="checkbox"/> I d C	<input type="checkbox"/> IV d C	
<input type="checkbox"/> III a C	<input type="checkbox"/> II d C	<input type="checkbox"/> V d C	
<input type="checkbox"/> II a C	<input type="checkbox"/> III d C	<input type="checkbox"/> VI d C	
<input type="checkbox"/> I a C	<input type="checkbox"/> Età imperiale generica	<input type="checkbox"/> Età tardoantica generica	
<input type="checkbox"/> Età repubblicana generica			
Età Altomedioevale	Età Medioevale		
<input type="checkbox"/> VII d C	<input type="checkbox"/> XI d C	<input type="checkbox"/> XIV d C	
<input type="checkbox"/> VIII d C	<input type="checkbox"/> XII d C		
<input type="checkbox"/> IX d C	<input type="checkbox"/> XIII d C	<input type="checkbox"/> Medioevo	
<input type="checkbox"/> Altomedioevo			

Posizionamento:	<input type="text" value="Puntuale"/>
Tipologia fonte:	<input type="text" value="Scavo stratigrafico"/>

Affidabilità

Affidabilità tipologia:	<input type="text" value="Ottima"/>	<input type="checkbox"/> Verifica sul campo
Affidabilità cronologia:	<input type="text" value="Ottima"/>	
Affidabilità posizionamento:	<input type="text" value="Scarsa"/>	Riferimento UT: <input type="text"/>

Interpretazione

Descrizione:

Nell'ambito dei lavori funzionali alla realizzazione di un parco eolico in agro di Deliceto - loc. Pozzo Pascuccio, indagini di scavo archeologico preliminare condotte per conto della Soprintendenza competente hanno consentito l'individuazione di una necropoli neolitica, cui afferiscono due tombe a grotticella con pozzetto di accesso laterale, ricavate nel banco geologico e a pianta ellittica (tomba 1 e tomba 3, ciascuna con due inumati, con tracce pertinenti a pratiche rituali, quali ceramiche e carbone rinvenute soprattutto nella zona del pozzetto, sigillato da strutture murarie a secco), e una tomba a fossa terragna, a pianta ovaleggiante, obliterata sul fronte meridionale da soli ciottoli (tomba 2, con unico inumato, privo di corredo).

Note:

Bibliografia

Tunzi 2015, 199-201

ID:

Dati topografici

Numero sito:	<input type="text" value="DEL4"/>	IGM Foglio:	<input type="text" value="175"/>	Quadrante:	<input type="text" value="IV"/>	Tavoletta:	<input type="text" value="SO"/>
Nome Tavoletta:	<input type="text" value="Ascoli Satriano"/>	Provincia:	<input type="text" value="FG"/>				
Comune:	<input type="text" value="Deliceto"/>	Località:	<input type="text" value="Mass. Amendola"/>				
Coordinata Est:	<input type="text" value="539995"/>	Coordinata Nord:	<input type="text" value="4563526"/>				

Inquadramento Crono-Tipologico

Tipologia: <input type="text" value="area insediativa non meglio precisabile"/>			
Arco cronologico: <input type="text" value="età neolitica"/>			
Neolitico	Eneolitico	Età del Bronzo	Età del Ferro
<input type="checkbox"/> Neolitico antico <input type="checkbox"/> Neolitico medi <input type="checkbox"/> Neolitico finale <input checked="" type="checkbox"/> Neolitico generico	<input type="checkbox"/> Eneolitico	<input type="checkbox"/> Protoappenninico antico <input type="checkbox"/> Protoappenninico <input type="checkbox"/> Appenninico antico <input type="checkbox"/> Appenninico recente <input type="checkbox"/> Bronzo recente <input type="checkbox"/> Bronzo generico	<input type="checkbox"/> Prima età del Ferro <input type="checkbox"/> X a C <input type="checkbox"/> IX a C <input type="checkbox"/> VIII a C <input type="checkbox"/> VII a C <input type="checkbox"/> VI a C <input type="checkbox"/> V a C <input type="checkbox"/> IV a C <input type="checkbox"/> Età del Ferro generica
<input type="checkbox"/> Età romana generica			
Età Repubblicana	Età Primo-Medio imperiale	Età Tardoantica	
<input type="checkbox"/> Fine IV a C <input type="checkbox"/> III a C <input type="checkbox"/> II a C <input type="checkbox"/> I a C <input type="checkbox"/> Età repubblicana generica	<input type="checkbox"/> I d C <input type="checkbox"/> II d C <input type="checkbox"/> III d C <input type="checkbox"/> Età imperiale generica	<input type="checkbox"/> IV d C <input type="checkbox"/> V d C <input type="checkbox"/> VI d C <input type="checkbox"/> Età tardoantica generica	
Età Altomedioevale	Età Medioevale		
<input type="checkbox"/> VII d C <input type="checkbox"/> VIII d C <input type="checkbox"/> IX d C <input type="checkbox"/> X d C <input type="checkbox"/> Altomedioevo	<input type="checkbox"/> XI d C <input type="checkbox"/> XII d C <input type="checkbox"/> XIII d C <input type="checkbox"/> XIV d C <input type="checkbox"/> Medioevo		

Posizionamento:	<input type="text" value="Puntuale"/>
Tipologia fonte:	<input type="text" value="Ricognizione sistematica"/>

Affidabilità

Affidabilità tipologia:	<input type="text" value="Sufficiente"/>	<input type="checkbox"/> Verifica sul campo
Affidabilità cronologia:	<input type="text" value="Buona"/>	
Affidabilità posizionamento:	<input type="text" value="Buona"/>	Riferimento UT: <input type="text"/>

Interpretazione

Descrizione:

Ricerche archeologiche preliminari di superficie hanno consentito il rinvenimento di un affioramento di reperti inquadrabili nell'ambito dell'età neolitica, localizzato a circa 400 m ad O di mass. D'Amendola

Note:

Bibliografia

Archivio Soprintendenza - Relazione archeologica impianto eolico "Sant'Agata - loc. Viticone/ Palino/Serro Lucarelli/Monte Rotondo"

ID:

Dati topografici

Numero sito:	<input type="text" value="DEL5"/>	IGM Foglio:	<input type="text" value="175"/>	Quadrante:	<input type="text" value="IV"/>	Tavoletta:	<input type="text" value="SO"/>
Nome Tavoletta:	<input type="text" value="Ascoli Satriano"/>	Provincia:	<input type="text" value="FG"/>				
Comune:	<input type="text" value="Deliceto"/>	Località:	<input type="text" value="Masseria D'Amendola"/>				
Coordinata Est:	<input type="text" value="539444"/>	Coordinata Nord:	<input type="text" value="4563394"/>				

Inquadramento Crono-Tipologico

Tipologia:	<input type="text" value="insediamento"/>		
Arco cronologico:	<input type="text" value="età neolitica"/>		
Neolitico	Eneolitico	Età del Bronzo	Età del Ferro
<input type="checkbox"/> Neolitico antico	<input type="checkbox"/> Eneolitico	<input type="checkbox"/> Protoappenninico antico	<input type="checkbox"/> Prima età del Ferro
<input type="checkbox"/> Neolitico medi		<input type="checkbox"/> Protoappenninico	<input type="checkbox"/> X a C
<input type="checkbox"/> Neolitico finale		<input type="checkbox"/> Appenninico antico	<input type="checkbox"/> IX a C
<input checked="" type="checkbox"/> Neolitico generico		<input type="checkbox"/> Appenninico recente	<input type="checkbox"/> VIII a C
		<input type="checkbox"/> Bronzo recente	<input type="checkbox"/> VII a C
		<input type="checkbox"/> Bronzo generico	<input type="checkbox"/> VI a C
			<input type="checkbox"/> V a C
			<input type="checkbox"/> IV a C
<input type="checkbox"/> Età romana generica			<input type="checkbox"/> Età del Ferro generica
Età Repubblicana	Età Primo-Medio imperiale	Età Tardoantica	
<input type="checkbox"/> Fine IV a C	<input type="checkbox"/> I d C	<input type="checkbox"/> IV d C	
<input type="checkbox"/> III a C	<input type="checkbox"/> II d C	<input type="checkbox"/> V d C	
<input type="checkbox"/> II a C	<input type="checkbox"/> III d C	<input type="checkbox"/> VI d C	
<input type="checkbox"/> I a C	<input type="checkbox"/> Età imperiale generica	<input type="checkbox"/> Età tardoantica generica	
<input type="checkbox"/> Età repubblicana generica			
Età Altomedioevale	Età Medioevale		
<input type="checkbox"/> VII d C	<input type="checkbox"/> XI d C	<input type="checkbox"/> XIV d C	
<input type="checkbox"/> VIII d C	<input type="checkbox"/> XII d C		
<input type="checkbox"/> IX d C	<input type="checkbox"/> XIII d C	<input type="checkbox"/> Medioevo	
<input type="checkbox"/> Altomedioevo			

Posizionamento:	<input type="text" value="Puntuale"/>
Tipologia fonte:	<input type="text" value="Ricognizione sistematica"/>

Affidabilità

Affidabilità tipologia:	<input type="text" value="Ottima"/>	<input type="checkbox"/> Verifica sul campo
Affidabilità cronologia:	<input type="text" value="Ottima"/>	
Affidabilità posizionamento:	<input type="text" value="Ottima"/>	Riferimento UT: <input type="text"/>

Interpretazione

Descrizione:

Area di affioramento di reperti caratterizzata dalla discreta presenza di frammenti ceramici e litici attribuibili ad età neolitica.

Note:

Bibliografia

Archivio Soprintendenza - Relazione archeologica impianto eolico "Deliceto - loc. Mass. d'Amendola/Ciammarino/Viticone" (UT 2)

ID:

Dati topografici

Numero sito:	<input type="text" value="DEL6"/>	IGM Foglio:	<input type="text" value="175"/>	Quadrante:	<input type="text" value="IV"/>	Tavoletta:	<input type="text" value="SO"/>
Nome Tavoletta:	<input type="text" value="Ascoli Satriano"/>	Provincia:	<input type="text" value="FG"/>				
Comune:	<input type="text" value="Deliceto"/>	Località:	<input type="text" value="Masseria D'Amendola"/>				
Coordinata Est:	<input type="text" value="539371"/>	Coordinata Nord:	<input type="text" value="4563268"/>				

Inquadramento Crono-Tipologico

Tipologia: <input type="text" value="insediamento"/>			
Arco cronologico: <input type="text" value="età neolitica"/>			
Neolitico	Eneolitico	Età del Bronzo	Età del Ferro
<input type="checkbox"/> Neolitico antico <input type="checkbox"/> Neolitico medi <input type="checkbox"/> Neolitico finale <input checked="" type="checkbox"/> Neolitico generico	<input type="checkbox"/> Eneolitico	<input type="checkbox"/> Protoappenninico antico <input type="checkbox"/> Protoappenninico <input type="checkbox"/> Appenninico antico <input type="checkbox"/> Appenninico recente <input type="checkbox"/> Bronzo recente <input type="checkbox"/> Bronzo generico	<input type="checkbox"/> Prima età del Ferro <input type="checkbox"/> X a C <input type="checkbox"/> IX a C <input type="checkbox"/> VIII a C <input type="checkbox"/> VII a C <input type="checkbox"/> VI a C <input type="checkbox"/> V a C <input type="checkbox"/> IV a C <input type="checkbox"/> Età del Ferro generica
<input type="checkbox"/> Età romana generica			
Età Repubblicana	Età Primo-Medio imperiale	Età Tardoantica	
<input type="checkbox"/> Fine IV a C <input type="checkbox"/> III a C <input type="checkbox"/> II a C <input type="checkbox"/> I a C <input type="checkbox"/> Età repubblicana generica	<input type="checkbox"/> I d C <input type="checkbox"/> II d C <input type="checkbox"/> III d C <input type="checkbox"/> Età imperiale generica	<input type="checkbox"/> IV d C <input type="checkbox"/> V d C <input type="checkbox"/> VI d C <input type="checkbox"/> Età tardoantica generica	
Età Altomedioevale	Età Medioevale		
<input type="checkbox"/> VII d C <input type="checkbox"/> VIII d C <input type="checkbox"/> IX d C <input type="checkbox"/> X d C <input type="checkbox"/> Altomedioevo	<input type="checkbox"/> XI d C <input type="checkbox"/> XII d C <input type="checkbox"/> XIII d C <input type="checkbox"/> XIV d C <input type="checkbox"/> Medioevo		

Posizionamento:	<input type="text" value="Puntuale"/>
Tipologia fonte:	<input type="text" value="Ricognizione sistematica"/>

Affidabilità

Affidabilità tipologia:	<input type="text" value="Ottima"/>	<input type="checkbox"/> Verifica sul campo
Affidabilità cronologia:	<input type="text" value="Ottima"/>	
Affidabilità posizionamento:	<input type="text" value="Ottima"/>	Riferimento UT: <input type="text"/>

Interpretazione

Descrizione:

Area di affioramento di reperti caratterizzata dalla discreta presenza di frammenti ceramici e litici attribuibili ad età neolitica.

Note:

Bibliografia

Archivio Soprintendenza - Relazione archeologica impianto eolico "Deliceto - loc. Mass. d'Amendola/Ciammarino/Viticone" (UT 3)

ID:

Dati topografici

Numero sito:	<input type="text" value="ASC1"/>	IGM Foglio:	<input type="text" value="175"/>	Quadrante:	<input type="text" value="IV"/>	Tavoletta:	<input type="text" value="SO"/>
Nome Tavoletta:	<input type="text" value="Ascoli Satriano"/>	Provincia:	<input type="text" value="FG"/>				
Comune:	<input type="text" value="Ascoli Satriano"/>	Località:	<input type="text" value="Mass. Boffi"/>				
Coordinata Est:	<input type="text" value="541938"/>	Coordinata Nord:	<input type="text" value="4564410"/>				

Inquadramento Crono-Tipologico

Tipologia: <input type="text" value="villaggio"/>			
Arco cronologico: <input type="text" value="età neolitica"/>			
Neolitico	Eneolitico	Età del Bronzo	Età del Ferro
<input type="checkbox"/> Neolitico antico <input type="checkbox"/> Neolitico medi <input type="checkbox"/> Neolitico finale <input checked="" type="checkbox"/> Neolitico generico	<input type="checkbox"/> Eneolitico	<input type="checkbox"/> Protoappenninico antico <input type="checkbox"/> Protoappenninico <input type="checkbox"/> Appenninico antico <input type="checkbox"/> Appenninico recente <input type="checkbox"/> Bronzo recente <input type="checkbox"/> Bronzo generico	<input type="checkbox"/> Prima età del Ferro <input type="checkbox"/> X a C <input type="checkbox"/> IX a C <input type="checkbox"/> VIII a C <input type="checkbox"/> VII a C <input type="checkbox"/> VI a C <input type="checkbox"/> V a C <input type="checkbox"/> IV a C <input type="checkbox"/> Età del Ferro generica
<input type="checkbox"/> Età romana generica			
Età Repubblicana	Età Primo-Medio imperiale	Età Tardoantica	
<input type="checkbox"/> Fine IV a C <input type="checkbox"/> III a C <input type="checkbox"/> II a C <input type="checkbox"/> I a C <input type="checkbox"/> Età repubblicana generica	<input type="checkbox"/> I d C <input type="checkbox"/> II d C <input type="checkbox"/> III d C <input type="checkbox"/> Età imperiale generica	<input type="checkbox"/> IV d C <input type="checkbox"/> V d C <input type="checkbox"/> VI d C <input type="checkbox"/> Età tardoantica generica	
Età Altomedioevale	Età Medioevale		
<input type="checkbox"/> VII d C <input type="checkbox"/> VIII d C <input type="checkbox"/> IX d C <input type="checkbox"/> X d C <input type="checkbox"/> Altomedioevo	<input type="checkbox"/> XI d C <input type="checkbox"/> XII d C <input type="checkbox"/> XIII d C <input type="checkbox"/> XIV d C <input type="checkbox"/> Medioevo		

Posizionamento:	<input type="text" value="Puntuale"/>
Tipologia fonte:	<input type="text" value="Fotografia aerea"/>

Affidabilità

Affidabilità tipologia:	<input type="text" value="Ottima"/>	<input type="checkbox"/> Verifica sul campo
Affidabilità cronologia:	<input type="text" value="Ottima"/>	
Affidabilità posizionamento:	<input type="text" value="Ottima"/>	Riferimento UT: <input type="text"/>

Interpretazione

Descrizione:

Insediamento neolitico individuato mediante aerofotointerpretazione, di forma ovale e con un singolo fossato.

Note:

Bibliografia

Brown 2001-2003, 135, grid ref 422646

ID:

Dati topografici

Numero sito:	<input type="text" value="ASC2"/>	IGM Foglio:	<input type="text" value="175"/>	Quadrante:	<input type="text" value="IV"/>	Tavoletta:	<input type="text" value="SO"/>
Nome Tavoletta:	<input type="text" value="Ascoli Satriano"/>	Provincia:	<input type="text" value="FG"/>				
Comune:	<input type="text" value="Ascoli Satriano"/>	Località:	<input type="text" value="Sal di Collina"/>				
Coordinata Est:	<input type="text" value="542013"/>	Coordinata Nord:	<input type="text" value="4564892"/>				

Inquadramento Crono-Tipologico

Tipologia:	<input type="text" value="villaggio"/>		
Arco cronologico:	<input type="text" value="età neolitica"/>		
Neolitico	Eneolitico	Età del Bronzo	Età del Ferro
<input type="checkbox"/> Neolitico antico	<input type="checkbox"/> Eneolitico	<input type="checkbox"/> Protoappenninico antico	<input type="checkbox"/> Prima età del Ferro
<input type="checkbox"/> Neolitico medi		<input type="checkbox"/> Protoappenninico	<input type="checkbox"/> X a C
<input type="checkbox"/> Neolitico finale		<input type="checkbox"/> Appenninico antico	<input type="checkbox"/> IX a C
<input checked="" type="checkbox"/> Neolitico generico		<input type="checkbox"/> Appenninico recente	<input type="checkbox"/> VIII a C
		<input type="checkbox"/> Bronzo recente	<input type="checkbox"/> VII a C
		<input type="checkbox"/> Bronzo generico	<input type="checkbox"/> VI a C
			<input type="checkbox"/> V a C
			<input type="checkbox"/> IV a C
<input type="checkbox"/> Età romana generica			<input type="checkbox"/> Età del Ferro generica
Età Repubblicana	Età Primo-Medio imperiale	Età Tardoantica	
<input type="checkbox"/> Fine IV a C	<input type="checkbox"/> I d C	<input type="checkbox"/> IV d C	
<input type="checkbox"/> III a C	<input type="checkbox"/> II d C	<input type="checkbox"/> V d C	
<input type="checkbox"/> II a C	<input type="checkbox"/> III d C	<input type="checkbox"/> VI d C	
<input type="checkbox"/> I a C	<input type="checkbox"/> Età imperiale generica	<input type="checkbox"/> Età tardoantica generica	
<input type="checkbox"/> Età repubblicana generica			
Età Altomedioevale	Età Medioevale		
<input type="checkbox"/> VII d C	<input type="checkbox"/> X d C	<input type="checkbox"/> XI d C	<input type="checkbox"/> XIV d C
<input type="checkbox"/> VIII d C		<input type="checkbox"/> XII d C	
<input type="checkbox"/> IX d C	<input type="checkbox"/> Altomedioevo	<input type="checkbox"/> XIII d C	<input type="checkbox"/> Medioevo

Posizionamento:	<input type="text" value="Puntuale"/>
Tipologia fonte:	<input type="text" value="Fotografia aerea"/>

Affidabilità

Affidabilità tipologia:	<input type="text" value="Buona"/>	<input type="checkbox"/> Verifica sul campo
Affidabilità cronologia:	<input type="text" value="Buona"/>	
Affidabilità posizionamento:	<input type="text" value="Buona"/>	Riferimento UT: <input type="text"/>

Interpretazione

Descrizione:

Insediamento neolitico individuato mediante aerofotointerpretazione, di forma ovale, con un singolo fossato.

Note:

Bibliografia

Brown 2001-2003, p. 135, grid ref 421651

ID:

Dati topografici

Numero sito:	<input type="text" value="ASC3"/>	IGM Foglio:	<input type="text" value="175"/>	Quadrante:	<input type="text" value="IV"/>	Tavoletta:	<input type="text" value="SO"/>
Nome Tavoletta:	<input type="text" value="Ascoli Satriano"/>	Provincia:	<input type="text" value="FG"/>				
Comune:	<input type="text" value="Ascoli Satriano"/>	Località:	<input type="text" value="Portcile Piccolo"/>				
Coordinata Est:	<input type="text" value="543823"/>	Coordinata Nord:	<input type="text" value="4563938"/>				

Inquadramento Crono-Tipologico

Tipologia:	<input type="text" value="villaggio"/>		
Arco cronologico:	<input type="text" value="età neolitica"/>		
Neolitico	Eneolitico	Età del Bronzo	Età del Ferro
<input type="checkbox"/> Neolitico antico	<input type="checkbox"/> Eneolitico	<input type="checkbox"/> Protoappenninico antico	<input type="checkbox"/> Prima età del Ferro
<input type="checkbox"/> Neolitico medi		<input type="checkbox"/> Protoappenninico	<input type="checkbox"/> X a C
<input type="checkbox"/> Neolitico finale		<input type="checkbox"/> Appenninico antico	<input type="checkbox"/> IX a C
<input checked="" type="checkbox"/> Neolitico generico		<input type="checkbox"/> Appenninico recente	<input type="checkbox"/> VIII a C
		<input type="checkbox"/> Bronzo recente	<input type="checkbox"/> VII a C
		<input type="checkbox"/> Bronzo generico	<input type="checkbox"/> VI a C
			<input type="checkbox"/> V a C
			<input type="checkbox"/> IV a C
<input type="checkbox"/> Età romana generica			<input type="checkbox"/> Età del Ferro generica
Età Repubblicana	Età Primo-Medio imperiale	Età Tardoantica	
<input type="checkbox"/> Fine IV a C	<input type="checkbox"/> I d C	<input type="checkbox"/> IV d C	
<input type="checkbox"/> III a C	<input type="checkbox"/> II d C	<input type="checkbox"/> V d C	
<input type="checkbox"/> II a C	<input type="checkbox"/> III d C	<input type="checkbox"/> VI d C	
<input type="checkbox"/> I a C	<input type="checkbox"/> Età imperiale generica	<input type="checkbox"/> Età tardoantica generica	
<input type="checkbox"/> Età repubblicana generica			
Età Altomedioevale	Età Medioevale		
<input type="checkbox"/> VII d C	<input type="checkbox"/> X d C	<input type="checkbox"/> XI d C	<input type="checkbox"/> XIV d C
<input type="checkbox"/> VIII d C		<input type="checkbox"/> XII d C	
<input type="checkbox"/> IX d C	<input type="checkbox"/> Altomedioevo	<input type="checkbox"/> XIII d C	<input type="checkbox"/> Medioevo

Posizionamento:	<input type="text" value="Puntuale"/>
Tipologia fonte:	<input type="text" value="Fotografia aerea"/>

Affidabilità

Affidabilità tipologia:	<input type="text" value="Buona"/>	<input type="checkbox"/> Verifica sul campo
Affidabilità cronologia:	<input type="text" value="Buona"/>	
Affidabilità posizionamento:	<input type="text" value="Buona"/>	Riferimento UT: <input type="text"/>

Interpretazione

Descrizione:

Insediamento neolitico individuato mediante aerofotointerpretazione, di forma circolare e con un unico fossato.

Note:

Bibliografia

Brown 2001-2003, p. 135, grid ref 438644

ID:

Dati topografici

Numero sito:	<input type="text" value="ASC4"/>	IGM Foglio:	<input type="text" value="175"/>	Quadrante:	<input type="text" value="IV"/>	Tavoletta:	<input type="text" value="SO"/>
Nome Tavoletta:	<input type="text" value="Ascoli Satriano"/>	Provincia:	<input type="text" value="FG"/>				
Comune:	<input type="text" value="Ascoli Satriano"/>	Località:	<input type="text" value="Ponte d'Ascoli"/>				
Coordinata Est:	<input type="text" value="545598"/>	Coordinata Nord:	<input type="text" value="4564259"/>				

Inquadramento Crono-Tipologico

Tipologia:	<input type="text" value="ponte"/>		
Arco cronologico:	<input type="text" value="età romana"/>		
Neolitico	Eneolitico	Età del Bronzo	Età del Ferro
<input type="checkbox"/> Neolitico antico	<input type="checkbox"/> Eneolitico	<input type="checkbox"/> Protoappenninico antico	<input type="checkbox"/> Prima età del Ferro
<input type="checkbox"/> Neolitico medi		<input type="checkbox"/> Protoappenninico	<input type="checkbox"/> X a C
<input type="checkbox"/> Neolitico finale		<input type="checkbox"/> Appenninico antico	<input type="checkbox"/> IX a C
<input type="checkbox"/> Neolitico generico		<input type="checkbox"/> Appenninico recente	<input type="checkbox"/> VIII a C
		<input type="checkbox"/> Bronzo recente	<input type="checkbox"/> VII a C
		<input type="checkbox"/> Bronzo generico	<input type="checkbox"/> VI a C
			<input type="checkbox"/> V a C
			<input type="checkbox"/> IV a C
			<input type="checkbox"/> Età del Ferro generica
<input checked="" type="checkbox"/> Età romana generica			
Età Repubblicana	Età Primo-Medio imperiale	Età Tardoantica	
<input type="checkbox"/> Fine IV a C	<input type="checkbox"/> I d C	<input type="checkbox"/> IV d C	
<input type="checkbox"/> III a C	<input type="checkbox"/> II d C	<input type="checkbox"/> V d C	
<input type="checkbox"/> II a C	<input type="checkbox"/> III d C	<input type="checkbox"/> VI d C	
<input type="checkbox"/> I a C	<input type="checkbox"/> Età imperiale generica	<input type="checkbox"/> Età tardoantica generica	
<input type="checkbox"/> Età repubblicana generica			
Età Altomedioevale	Età Medioevale		
<input type="checkbox"/> VII d C	<input type="checkbox"/> XI d C	<input type="checkbox"/> XIV d C	
<input type="checkbox"/> VIII d C	<input type="checkbox"/> XII d C		
<input type="checkbox"/> IX d C	<input type="checkbox"/> XIII d C	<input type="checkbox"/> Medioevo	
<input type="checkbox"/> Altomedioevo			

Posizionamento:	<input type="text" value="Puntuale"/>
Tipologia fonte:	<input type="text" value="Segnalazione"/>

Affidabilità

Affidabilità tipologia:	<input type="text" value="Ottima"/>	<input type="checkbox"/> Verifica sul campo
Affidabilità cronologia:	<input type="text" value="Buona"/>	
Affidabilità posizionamento:	<input type="text" value="Ottima"/>	Riferimento UT: <input type="text"/>

Interpretazione

Descrizione:

Il ponte è situato a circa 5 km a NO di Ascoli Satriano, sulla SP 105 Foggia-Ascoli Satriano che sovrasta il torrente Carapelle. A tre arcate, a schiena d'asino, è perfettamente conservato; la sua struttura portante è costituita da blocchi di pietra calcarea mentre i parapetti sono realizzati in laterizio. Secondo alcuni studiosi la costruzione del ponte, datato generalmente all'età romana, potrebbe risalire all'età medievale se non a quella moderna.

Note:

Bibliografia

D'Arcangelo 1986, pp. 26-40; Volpe 1990, p. 92; Martin, Noyè 1991, p. 62n.

ID:

Dati topografici

Numero sito:	<input type="text" value="ASC5"/>	IGM Foglio:	<input type="text" value="175"/>	Quadrante:	<input type="text" value="IV"/>	Tavoletta:	<input type="text" value="SO"/>
Nome Tavoletta:	<input type="text" value="Ascoli Satriano"/>	Provincia:	<input type="text" value="FG"/>				
Comune:	<input type="text" value="Ascoli Satriano"/>	Località:	<input type="text" value="Selva San Giacomo"/>				
Coordinata Est:	<input type="text" value="548786"/>	Coordinata Nord:	<input type="text" value="4565024"/>				

Inquadramento Crono-Tipologico

Tipologia: <input type="text" value="fattoria"/>			
Arco cronologico: <input type="text" value="età romana"/>			
Neolitico	Eneolitico	Età del Bronzo	Età del Ferro
<input type="checkbox"/> Neolitico antico <input type="checkbox"/> Neolitico medi <input type="checkbox"/> Neolitico finale <input type="checkbox"/> Neolitico generico	<input type="checkbox"/> Eneolitico	<input type="checkbox"/> Protoappenninico antico <input type="checkbox"/> Protoappenninico <input type="checkbox"/> Appenninico antico <input type="checkbox"/> Appenninico recente <input type="checkbox"/> Bronzo recente <input type="checkbox"/> Bronzo generico	<input type="checkbox"/> Prima età del Ferro <input type="checkbox"/> X a C <input type="checkbox"/> IX a C <input type="checkbox"/> VIII a C <input type="checkbox"/> VII a C <input type="checkbox"/> VI a C <input type="checkbox"/> V a C <input type="checkbox"/> IV a C <input type="checkbox"/> Età del Ferro generica
<input checked="" type="checkbox"/> Età romana generica			
Età Repubblicana	Età Primo-Medio imperiale	Età Tardoantica	
<input type="checkbox"/> Fine IV a C <input type="checkbox"/> III a C <input type="checkbox"/> II a C <input type="checkbox"/> I a C <input type="checkbox"/> Età repubblicana generica	<input type="checkbox"/> I d C <input type="checkbox"/> II d C <input type="checkbox"/> III d C <input type="checkbox"/> Età imperiale generica	<input type="checkbox"/> IV d C <input type="checkbox"/> V d C <input type="checkbox"/> VI d C <input type="checkbox"/> Età tardoantica generica	
Età Altomedioevale	Età Medioevale		
<input type="checkbox"/> VII d C <input type="checkbox"/> VIII d C <input type="checkbox"/> IX d C <input type="checkbox"/> X d C <input type="checkbox"/> Altomedioevo	<input type="checkbox"/> XI d C <input type="checkbox"/> XII d C <input type="checkbox"/> XIII d C <input type="checkbox"/> XIV d C <input type="checkbox"/> Medioevo		

Posizionamento:	<input type="text" value="Puntuale"/>
Tipologia fonte:	<input type="text" value="Ricognizione sistematica"/>

Affidabilità

Affidabilità tipologia:	<input type="text" value="Buona"/>	<input type="checkbox"/> Verifica sul campo
Affidabilità cronologia:	<input type="text" value="Buona"/>	
Affidabilità posizionamento:	<input type="text" value="Sufficiente"/>	Riferimento UT: <input type="text"/>

Interpretazione

Descrizione:

Nel corso di una campagna di ricognizioni archeologiche condotte nel 1990 dall'Università di Bologna fu individuata una fattoria frequentata nel corso dell'età romana.

Note:

Bibliografia

Antonacci Sanpaolo 1991, 124, sito n. 3.

ID:

Dati topografici

Numero sito:	<input type="text" value="ASC6"/>	IGM Foglio:	<input type="text" value="175"/>	Quadrante:	<input type="text" value="IV"/>	Tavoletta:	<input type="text" value="SO"/>
Nome Tavoletta:	<input type="text" value="Ascoli Satriano"/>	Provincia:	<input type="text" value="FG"/>				
Comune:	<input type="text" value="Ascoli Satriano"/>	Località:	<input type="text" value="Selva San Giacomo"/>				
Coordinata Est:	<input type="text" value="548651"/>	Coordinata Nord:	<input type="text" value="4564735"/>				

Inquadramento Crono-Tipologico

Tipologia: <input type="text" value="fattoria"/>			
Arco cronologico: <input type="text" value="età romana e tardoantica"/>			
Neolitico	Eneolitico	Età del Bronzo	Età del Ferro
<input type="checkbox"/> Neolitico antico <input type="checkbox"/> Neolitico medi <input type="checkbox"/> Neolitico finale <input type="checkbox"/> Neolitico generico	<input type="checkbox"/> Eneolitico	<input type="checkbox"/> Protoappenninico antico <input type="checkbox"/> Protoappenninico <input type="checkbox"/> Appenninico antico <input type="checkbox"/> Appenninico recente <input type="checkbox"/> Bronzo recente <input type="checkbox"/> Bronzo generico	<input type="checkbox"/> Prima età del Ferro <input type="checkbox"/> X a C <input type="checkbox"/> IX a C <input type="checkbox"/> VIII a C <input type="checkbox"/> VII a C <input type="checkbox"/> VI a C <input type="checkbox"/> V a C <input type="checkbox"/> IV a C <input type="checkbox"/> Età del Ferro generica
<input checked="" type="checkbox"/> Età romana generica			
Età Repubblicana	Età Primo-Medio imperiale	Età Tardoantica	
<input type="checkbox"/> Fine IV a C <input type="checkbox"/> III a C <input type="checkbox"/> II a C <input type="checkbox"/> I a C <input type="checkbox"/> Età repubblicana generica	<input type="checkbox"/> I d C <input type="checkbox"/> II d C <input type="checkbox"/> III d C <input type="checkbox"/> Età imperiale generica	<input type="checkbox"/> IV d C <input type="checkbox"/> V d C <input type="checkbox"/> VI d C <input checked="" type="checkbox"/> Età tardoantica generica	
Età Altomedioevale	Età Medioevale		
<input type="checkbox"/> VII d C <input type="checkbox"/> VIII d C <input type="checkbox"/> IX d C <input type="checkbox"/> X d C <input type="checkbox"/> Altomedioevo	<input type="checkbox"/> XI d C <input type="checkbox"/> XII d C <input type="checkbox"/> XIII d C <input type="checkbox"/> XIV d C <input type="checkbox"/> Medioevo		

Posizionamento:	<input type="text" value="Puntuale"/>
Tipologia fonte:	<input type="text" value="Ricognizione sistematica"/>

Affidabilità

Affidabilità tipologia:	<input type="text" value="Buona"/>	<input type="checkbox"/> Verifica sul campo
Affidabilità cronologia:	<input type="text" value="Buona"/>	
Affidabilità posizionamento:	<input type="text" value="Sufficiente"/>	Riferimento UT: <input type="text"/>

Interpretazione

Descrizione:

Nel corso di una campagna di ricognizioni archeologiche condotte nel 1990 dall'Università di Bologna fu individuata una fattoria frequentata nel corso dell'età romana e tardoantica.

Note:

Bibliografia

Antonacci Sanpaolo 1991, 124, sito n. 5

ID:

Dati topografici

Numero sito:	<input type="text" value="ASC7"/>	IGM Foglio:	<input type="text" value="175"/>	Quadrante:	<input type="text" value="IV"/>	Tavoletta:	<input type="text" value="SO"/>
Nome Tavoletta:	<input type="text" value="Ascoli Satriano"/>	Provincia:	<input type="text" value="FG"/>				
Comune:	<input type="text" value="Ascoli Satriano"/>	Località:	<input type="text" value="Ponte d'Ascoli"/>				
Coordinata Est:	<input type="text" value="545741"/>	Coordinata Nord:	<input type="text" value="4564232"/>				

Inquadramento Crono-Tipologico

Tipologia:	<input type="text" value="fattoria"/>		
Arco cronologico:	<input type="text" value="età romana e tardoantica"/>		
Neolitico	Eneolitico	Età del Bronzo	Età del Ferro
<input type="checkbox"/> Neolitico antico <input type="checkbox"/> Neolitico medi <input type="checkbox"/> Neolitico finale <input type="checkbox"/> Neolitico generico	<input type="checkbox"/> Eneolitico	<input type="checkbox"/> Protoappenninico antico <input type="checkbox"/> Protoappenninico <input type="checkbox"/> Appenninico antico <input type="checkbox"/> Appenninico recente <input type="checkbox"/> Bronzo recente <input type="checkbox"/> Bronzo generico	<input type="checkbox"/> Prima età del Ferro <input type="checkbox"/> X a C <input type="checkbox"/> IX a C <input type="checkbox"/> VIII a C <input type="checkbox"/> VII a C <input type="checkbox"/> VI a C <input type="checkbox"/> V a C <input type="checkbox"/> IV a C <input type="checkbox"/> Età del Ferro generica
<input checked="" type="checkbox"/> Età romana generica			
Età Repubblicana	Età Primo-Medio imperiale	Età Tardoantica	
<input type="checkbox"/> Fine IV a C <input type="checkbox"/> III a C <input type="checkbox"/> II a C <input type="checkbox"/> I a C <input type="checkbox"/> Età repubblicana generica	<input type="checkbox"/> I d C <input type="checkbox"/> II d C <input type="checkbox"/> III d C <input type="checkbox"/> Età imperiale generica	<input type="checkbox"/> IV d C <input type="checkbox"/> V d C <input type="checkbox"/> VI d C <input checked="" type="checkbox"/> Età tardoantica generica	
Età Altomedioevale	Età Medioevale		
<input type="checkbox"/> VII d C <input type="checkbox"/> VIII d C <input type="checkbox"/> IX d C <input type="checkbox"/> X d C <input type="checkbox"/> Altomedioevo	<input type="checkbox"/> XI d C <input type="checkbox"/> XII d C <input type="checkbox"/> XIII d C <input type="checkbox"/> XIV d C <input type="checkbox"/> Medioevo		

Posizionamento:	<input type="text" value="Area precisa"/>
Tipologia fonte:	<input type="text" value="Ricognizione sistematica"/>

Affidabilità

Affidabilità tipologia:	<input type="text" value="Ottima"/>	<input type="checkbox"/> Verifica sul campo
Affidabilità cronologia:	<input type="text" value="Ottima"/>	
Affidabilità posizionamento:	<input type="text" value="Ottima"/>	Riferimento UT: <input type="text"/>

Interpretazione

Descrizione:

Area localizzata in prossimità della sponda destra del torrente Carapelle, a ravvicinata distanza dal ponte romano che lo sovrasta. È stato possibile riconoscere tre distinti affioramenti: il primo (1089 mq), posto a E e con orientamento in senso E-O, ha restituito frammenti di laterizi di piccole e medie dimensioni associati a frammenti di C.C.A., C.F., T.S.I. e T.S.A., anforacei e scarti di fornace; il secondo (1254 mq), adiacente al primo e con il suo medesimo orientamento, si caratterizza per la presenza di una più massiccia concentrazione di laterizi (prevalentemente tegole con alette e coppi) di medie e grandi dimensioni e di scarti di fornace frammenti a frammenti di ceramica (da segnalare una minore quantità di T.S.I. e quella maggiore di anfore) e di dolia; il terzo (996 mq), localizzato a E del secondo e orientato in senso SO-NE, ha invece restituito una quantità inferiore di materiale, probabilmente da mettere in relazione con la seconda area sopra indicata. Il sito è posto a circa 100 m a E della SP 105 e a circa 330 m a O della SC 55. Si segnala un cumulo di ciottoli di spietramento frammenti a laterizi (prevalentemente tegole) posto lungo il bordo O del campo. L'area ricadrebbe entro un vasto spazio necropolare di età daunia segnalato da F. Tinè Bertocchi in località Faragola.

Note:

Bibliografia

Archivio Soprintendenza; Tinè Bertocchi 1985, 19, fig. 2, nucleo cimiteriale n. 5; Goffredo, Ficco 2009; PPTR_aree a rischio archeologico_FG003316

ID:

Dati topografici

Numero sito:	<input type="text" value="ASC8"/>	IGM Foglio:	<input type="text" value="175"/>	Quadrante:	<input type="text" value="IV"/>	Tavoletta:	<input type="text" value="SO"/>
Nome Tavoletta:	<input type="text" value="Ascoli Satriano"/>	Provincia:	<input type="text" value="FG"/>				
Comune:	<input type="text" value="Ascoli Satriano"/>	Località:	<input type="text" value="Stazione di Ascoli Satriano"/>				
Coordinata Est:	<input type="text" value="545407"/>	Coordinata Nord:	<input type="text" value="4563788"/>				

Inquadramento Crono-Tipologico

Tipologia: <input type="text" value="età repubblicana"/>			
Arco cronologico: <input type="text" value="fattoria"/>			
Neolitico	Eneolitico	Età del Bronzo	Età del Ferro
<input type="checkbox"/> Neolitico antico <input type="checkbox"/> Neolitico medi <input type="checkbox"/> Neolitico finale <input type="checkbox"/> Neolitico generico	<input type="checkbox"/> Eneolitico	<input type="checkbox"/> Protoappenninico antico <input type="checkbox"/> Protoappenninico <input type="checkbox"/> Appenninico antico <input type="checkbox"/> Appenninico recente <input type="checkbox"/> Bronzo recente <input type="checkbox"/> Bronzo generico	<input type="checkbox"/> Prima età del Ferro <input type="checkbox"/> X a C <input type="checkbox"/> IX a C <input type="checkbox"/> VIII a C <input type="checkbox"/> VII a C <input type="checkbox"/> VI a C <input type="checkbox"/> V a C <input type="checkbox"/> IV a C <input type="checkbox"/> Età del Ferro generica
<input type="checkbox"/> Età romana generica			
Età Repubblicana	Età Primo-Medio imperiale	Età Tardoantica	
<input type="checkbox"/> Fine IV a C <input type="checkbox"/> III a C <input type="checkbox"/> II a C <input type="checkbox"/> I a C <input checked="" type="checkbox"/> Età repubblicana generica	<input type="checkbox"/> I d C <input type="checkbox"/> II d C <input type="checkbox"/> III d C <input type="checkbox"/> Età imperiale generica	<input type="checkbox"/> IV d C <input type="checkbox"/> V d C <input type="checkbox"/> VI d C <input type="checkbox"/> Età tardoantica generica	
Età Altomedioevale	Età Medioevale		
<input type="checkbox"/> VII d C <input type="checkbox"/> VIII d C <input type="checkbox"/> IX d C <input type="checkbox"/> X d C <input type="checkbox"/> Altomedioevo	<input type="checkbox"/> XI d C <input type="checkbox"/> XII d C <input type="checkbox"/> XIII d C <input type="checkbox"/> XIV d C <input type="checkbox"/> Medioevo		

Posizionamento:	<input type="text" value="Area precisa"/>
Tipologia fonte:	<input type="text" value="Ricognizione sistematica"/>

Affidabilità

Affidabilità tipologia:	<input type="text" value="Ottima"/>	<input type="checkbox"/> Verifica sul campo
Affidabilità cronologia:	<input type="text" value="Ottima"/>	
Affidabilità posizionamento:	<input type="text" value="Ottima"/>	Riferimento UT: <input type="text"/>

Interpretazione

Descrizione:

Area di modeste dimensioni caratterizzata dalla presenza di spezzoni di laterizi di media misura frammisti a ceramica (C.C.A., C.F., Subgeometrica daunia, V.N.), dolia, scarti di fornace. L'UT è posta a circa 120 m a E del torrente Carapelle e a circa 400 m a S della SP 105.

Note:

Bibliografia

Archivio Soprintendenza; Goffredo, Ficco 2009; PPTR_ree a rischio archeologico_FG003346

ID:

Dati topografici

Numero sito:	<input type="text" value="ASC9"/>	IGM Foglio:	<input type="text" value="175"/>	Quadrante:	<input type="text" value="IV"/>	Tavoletta:	<input type="text" value="SO"/>
Nome Tavoletta:	<input type="text" value="Ascoli Satriano"/>	Provincia:	<input type="text" value="FG"/>				
Comune:	<input type="text" value="Ascoli Satriano"/>	Località:	<input type="text" value="Stazione di Ascoli Satriano"/>				
Coordinata Est:	<input type="text" value="545593"/>	Coordinata Nord:	<input type="text" value="4563674"/>				

Inquadramento Crono-Tipologico

Tipologia:	<input type="text" value="età repubblicana"/>		
Arco cronologico:	<input type="text" value="fattoria"/>		
Neolitico	Eneolitico	Età del Bronzo	Età del Ferro
<input type="checkbox"/> Neolitico antico	<input type="checkbox"/> Eneolitico	<input type="checkbox"/> Protoappenninico antico	<input type="checkbox"/> Prima età del Ferro
<input type="checkbox"/> Neolitico medi		<input type="checkbox"/> Protoappenninico	<input type="checkbox"/> X a C
<input type="checkbox"/> Neolitico finale		<input type="checkbox"/> Appenninico antico	<input type="checkbox"/> IX a C
<input type="checkbox"/> Neolitico generico		<input type="checkbox"/> Appenninico recente	<input type="checkbox"/> VIII a C
		<input type="checkbox"/> Bronzo recente	<input type="checkbox"/> VII a C
		<input type="checkbox"/> Bronzo generico	<input type="checkbox"/> VI a C
			<input type="checkbox"/> V a C
			<input type="checkbox"/> IV a C
<input type="checkbox"/> Età romana generica			<input type="checkbox"/> Età del Ferro generica
Età Repubblicana	Età Primo-Medio imperiale	Età Tardoantica	
<input type="checkbox"/> Fine IV a C	<input type="checkbox"/> I d C	<input type="checkbox"/> IV d C	
<input type="checkbox"/> III a C	<input type="checkbox"/> II d C	<input type="checkbox"/> V d C	
<input type="checkbox"/> II a C	<input type="checkbox"/> III d C	<input type="checkbox"/> VI d C	
<input type="checkbox"/> I a C	<input type="checkbox"/> Età imperiale generica	<input type="checkbox"/> Età tardoantica generica	
<input checked="" type="checkbox"/> Età repubblicana generica			
Età Altomedioevale	Età Medioevale		
<input type="checkbox"/> VII d C	<input type="checkbox"/> XI d C	<input type="checkbox"/> XIV d C	
<input type="checkbox"/> VIII d C	<input type="checkbox"/> XII d C		
<input type="checkbox"/> IX d C	<input type="checkbox"/> XIII d C	<input type="checkbox"/> Medioevo	
<input type="checkbox"/> X d C			
<input type="checkbox"/> Altomedioevo			

Posizionamento:	<input type="text" value="Area precisa"/>
Tipologia fonte:	<input type="text" value="Ricognizione sistematica"/>

Affidabilità

Affidabilità tipologia:	<input type="text" value="Ottima"/>	<input type="checkbox"/> Verifica sul campo
Affidabilità cronologia:	<input type="text" value="Ottima"/>	
Affidabilità posizionamento:	<input type="text" value="Ottima"/>	Riferimento UT: <input type="text"/>

Interpretazione

Descrizione:

Area di modeste dimensioni caratterizzata dalla presenza di spezzoni di laterizi di piccola misura frammenti a frammenti di C.C.A., C.F., Subgeometrica daunia, V.N. L'UT è posta a circa 350 m a E del torrente Carapelle e a circa 250 m a S della SP 105.

Note:

Bibliografia

Archivio Soprintendenza; Goffredo, Ficco 2009; PPTR_ree a rischio archeologico_FG003317

ID:

Dati topografici

Numero sito:	<input type="text" value="ASC10"/>	IGM Foglio:	<input type="text" value="175"/>	Quadrante:	<input type="text" value="IV"/>	Tavoletta:	<input type="text" value="SO"/>
Nome Tavoletta:	<input type="text" value="Ascoli Satriano"/>	Provincia:	<input type="text" value="FG"/>				
Comune:	<input type="text" value="Ascoli Satriano"/>	Località:	<input type="text" value="Stazione di Ascoli Satriano"/>				
Coordinata Est:	<input type="text" value="545704"/>	Coordinata Nord:	<input type="text" value="4563581"/>				

Inquadramento Crono-Tipologico

Tipologia: <input type="text" value="insediamento rurale"/>			
Arco cronologico: <input type="text" value="età romana"/>			
Neolitico	Eneolitico	Età del Bronzo	Età del Ferro
<input type="checkbox"/> Neolitico antico	<input type="checkbox"/> Eneolitico	<input type="checkbox"/> Protoappenninico antico	<input type="checkbox"/> Prima età del Ferro
<input type="checkbox"/> Neolitico medi		<input type="checkbox"/> Protoappenninico	<input type="checkbox"/> X a C
<input type="checkbox"/> Neolitico finale		<input type="checkbox"/> Appenninico antico	<input type="checkbox"/> IX a C
<input type="checkbox"/> Neolitico generico		<input type="checkbox"/> Appenninico recente	<input type="checkbox"/> VIII a C
		<input type="checkbox"/> Bronzo recente	<input type="checkbox"/> VII a C
		<input type="checkbox"/> Bronzo generico	<input type="checkbox"/> VI a C
			<input type="checkbox"/> V a C
			<input type="checkbox"/> IV a C
			<input type="checkbox"/> Età del Ferro generica
<input checked="" type="checkbox"/> Età romana generica			
Età Repubblicana	Età Primo-Medio imperiale	Età Tardoantica	
<input type="checkbox"/> Fine IV a C	<input type="checkbox"/> I d C	<input type="checkbox"/> IV d C	
<input type="checkbox"/> III a C	<input type="checkbox"/> II d C	<input type="checkbox"/> V d C	
<input type="checkbox"/> II a C	<input type="checkbox"/> III d C	<input type="checkbox"/> VI d C	
<input type="checkbox"/> I a C	<input type="checkbox"/> Età imperiale generica	<input type="checkbox"/> Età tardoantica generica	
<input type="checkbox"/> Età repubblicana generica			
Età Altomedioevale	Età Medioevale		
<input type="checkbox"/> VII d C	<input type="checkbox"/> X d C	<input type="checkbox"/> XI d C	<input type="checkbox"/> XIV d C
<input type="checkbox"/> VIII d C		<input type="checkbox"/> XII d C	
<input type="checkbox"/> IX d C	<input type="checkbox"/> Altomedioevo	<input type="checkbox"/> XIII d C	<input type="checkbox"/> Medioevo

Posizionamento:	<input type="text" value="Area precisa"/>
Tipologia fonte:	<input type="text" value="Ricognizione sistematica"/>

Affidabilità

Affidabilità tipologia:	<input type="text" value="Sufficiente"/>	<input type="checkbox"/> Verifica sul campo
Affidabilità cronologia:	<input type="text" value="Buona"/>	
Affidabilità posizionamento:	<input type="text" value="Ottima"/>	Riferimento UT: <input type="text"/>

Interpretazione

Descrizione:

Estesa area (38423 mq) caratterizzata dalla presenza di spezzoni di laterizi di media misura frammati a frammenti ceramici. L'UT è posta a circa 50 m a ESE della SP 105 e a ridosso dello svincolo d'accesso alla SS 655 posto a circa 750 m a SE del ponte romano sul torrente Carapelle. La scarsa visibilità del terreno non ha permesso di riconoscere eventuali aree di maggiore concentrazione di materiale, né di verificare una possibile distribuzione omogenea dello stesso lungo l'intera superficie indagata; l'interpretazione dell'affioramento resta non meglio precisabile.

Note:

Bibliografia

Archivio Soprintendenza; PPTR_aree a rischio archeologico_SP12_FG0

ID:

Dati topografici

Numero sito:	<input type="text" value="ASC11"/>	IGM Foglio:	<input type="text" value="175"/>	Quadrante:	<input type="text" value="IV"/>	Tavoletta:	<input type="text" value="SO"/>
Nome Tavoletta:	<input type="text" value="Ascoli Satriano"/>	Provincia:	<input type="text" value="FG"/>				
Comune:	<input type="text" value="Ascoli Satriano"/>	Località:	<input type="text" value="Stazione di Ascoli Satriano"/>				
Coordinata Est:	<input type="text" value="545836"/>	Coordinata Nord:	<input type="text" value="4563481"/>				

Inquadramento Crono-Tipologico

Tipologia: <input type="text" value="Non definibile"/>			
Arco cronologico: <input type="text" value="età romana"/>			
Neolitico	Eneolitico	Età del Bronzo	Età del Ferro
<input type="checkbox"/> Neolitico antico <input type="checkbox"/> Neolitico medi <input type="checkbox"/> Neolitico finale <input type="checkbox"/> Neolitico generico	<input type="checkbox"/> Eneolitico	<input type="checkbox"/> Protoappenninico antico <input type="checkbox"/> Protoappenninico <input type="checkbox"/> Appenninico antico <input type="checkbox"/> Appenninico recente <input type="checkbox"/> Bronzo recente <input type="checkbox"/> Bronzo generico	<input type="checkbox"/> Prima età del Ferro <input type="checkbox"/> X a C <input type="checkbox"/> IX a C <input type="checkbox"/> VIII a C <input type="checkbox"/> VII a C <input type="checkbox"/> VI a C <input type="checkbox"/> V a C <input type="checkbox"/> IV a C <input type="checkbox"/> Età del Ferro generica
<input type="checkbox"/> Età romana generica			
Età Repubblicana	Età Primo-Medio imperiale	Età Tardoantica	
<input type="checkbox"/> Fine IV a C <input type="checkbox"/> III a C <input type="checkbox"/> II a C <input type="checkbox"/> I a C <input type="checkbox"/> Età repubblicana generica	<input type="checkbox"/> I d C <input type="checkbox"/> II d C <input type="checkbox"/> III d C <input type="checkbox"/> Età imperiale generica	<input type="checkbox"/> IV d C <input type="checkbox"/> V d C <input type="checkbox"/> VI d C <input type="checkbox"/> Età tardoantica generica	
Età Altomedioevale	Età Medioevale		
<input type="checkbox"/> VII d C <input type="checkbox"/> X d C <input type="checkbox"/> VIII d C <input type="checkbox"/> IX d C <input type="checkbox"/> Altomedioevo	<input type="checkbox"/> XI d C <input type="checkbox"/> XIV d C <input type="checkbox"/> XII d C <input type="checkbox"/> XIII d C <input type="checkbox"/> Medioevo		

Posizionamento:	<input type="text" value="Area precisa"/>
Tipologia fonte:	<input type="text" value="Ricognizione sistematica"/>

Affidabilità

Affidabilità tipologia:	<input type="text" value="Scarsa"/>	<input type="checkbox"/> Verifica sul campo
Affidabilità cronologia:	<input type="text" value="Buona"/>	
Affidabilità posizionamento:	<input type="text" value="Ottima"/>	Riferimento UT: <input type="text"/>

Interpretazione

Descrizione:

Area caratterizzata dalla presenza di spezzoni di laterizi di medie e grandi dimensioni (prevalentemente tegole con alette) frammentati a dolia e a sporadici frammenti di ceramica distribuiti omogeneamente lungo l'intera superficie indagata (9884 mq). L'UT è posta a circa 30 m a O della SP 105 e a circa 215 m a N della stazione ferroviaria di Ascoli Satriano. Non è da escludere un possibile collegamento con il sito ASC10, posto immediatamente a NNO

Note:

Bibliografia

Archivio Soprintendenza

ID: 503

Dati topografici

Numero sito:	ASC12	IGM Foglio:	175	Quadrante:	IV	Tavoletta:	SO
Nome Tavoletta:	Ascoli Satriano	Provincia:	FG				
Comune:	Ascoli Satriano	Località:	Stazione di Ascoli Satriano				
Coordinata Est:	545540	Coordinata Nord:	4563102				

Inquadramento Crono-Tipologico

Tipologia: fattoria			
Arco cronologico: età romana e tardoantica			
Neolitico	Eneolitico	Età del Bronzo	Età del Ferro
<input type="checkbox"/> Neolitico antico	<input type="checkbox"/> Eneolitico	<input type="checkbox"/> Protoappenninico antico	<input type="checkbox"/> Prima età del Ferro
<input type="checkbox"/> Neolitico medi		<input type="checkbox"/> Protoappenninico	<input type="checkbox"/> X a C
<input type="checkbox"/> Neolitico finale		<input type="checkbox"/> Appenninico antico	<input type="checkbox"/> IX a C
<input type="checkbox"/> Neolitico generico		<input type="checkbox"/> Appenninico recente	<input type="checkbox"/> VIII a C
		<input type="checkbox"/> Bronzo recente	<input type="checkbox"/> VII a C
		<input type="checkbox"/> Bronzo generico	<input type="checkbox"/> VI a C
			<input type="checkbox"/> V a C
			<input type="checkbox"/> IV a C
			<input type="checkbox"/> Età del Ferro generica
<input checked="" type="checkbox"/> Età romana generica			
Età Repubblicana	Età Primo-Medio imperiale	Età Tardoantica	
<input type="checkbox"/> Fine IV a C	<input type="checkbox"/> I d C	<input type="checkbox"/> IV d C	
<input type="checkbox"/> III a C	<input type="checkbox"/> II d C	<input type="checkbox"/> V d C	
<input type="checkbox"/> II a C	<input type="checkbox"/> III d C	<input type="checkbox"/> VI d C	
<input type="checkbox"/> I a C	<input type="checkbox"/> Età imperiale generica	<input checked="" type="checkbox"/> Età tardoantica generica	
<input type="checkbox"/> Età repubblicana generica			
Età Altomedioevale	Età Medioevale		
<input type="checkbox"/> VII d C	<input type="checkbox"/> X d C	<input type="checkbox"/> XI d C	<input type="checkbox"/> XIV d C
<input type="checkbox"/> VIII d C		<input type="checkbox"/> XII d C	
<input type="checkbox"/> IX d C	<input type="checkbox"/> Altomedioevo	<input type="checkbox"/> XIII d C	<input type="checkbox"/> Medioevo

Posizionamento:	Area precisa
Tipologia fonte:	Ricognizione sistematica

Affidabilità

Affidabilità tipologia:	Ottima	<input type="checkbox"/> Verifica sul campo
Affidabilità cronologia:	Ottima	
Affidabilità posizionamento:	Ottima	Riferimento UT: <input type="text"/>

Interpretazione

Descrizione:

Nel corso di una campagna di ricognizioni archeologiche effettuate nel 1991 dall'Università di Bologna fu individuata una fattoria romana ascrivibile cronologicamente alla tarda età imperiale. La verifica del sito ha permesso il rinvenimento di un'area caratterizzata da una concentrazione di laterizi (coppi e tegole con alette) di medie e piccole dimensioni frammisti a frammenti ceramici e dolia (2210 mq). L'UT è posta a circa 150 m a O della linea ferroviaria Foggia-Potenza e a circa 500 m a E del torrente Carapelle.

Note:

Bibliografia

Antonacci Sanpaolo 1993, 125, sito n. 1; Archivio Soprintendenza; PPTR_aree a rischio archeologico_FG003347

ID:

Dati topografici

Numero sito:	<input type="text" value="ASC13"/>	IGM Foglio:	<input type="text" value="175"/>	Quadrante:	<input type="text" value="IV"/>	Tavoletta:	<input type="text" value="SO"/>
Nome Tavoletta:	<input type="text" value="Ascoli Satriano"/>	Provincia:	<input type="text" value="FG"/>				
Comune:	<input type="text" value="Ascoli Satriano"/>	Località:	<input type="text" value="Faragola"/>				
Coordinata Est:	<input type="text" value="546394"/>	Coordinata Nord:	<input type="text" value="4563997"/>				

Inquadramento Crono-Tipologico

Tipologia:	<input type="text" value="casa"/>		
Arco cronologico:	<input type="text" value="età bassomedievale"/>		
Neolitico	Eneolitico	Età del Bronzo	Età del Ferro
<input type="checkbox"/> Neolitico antico	<input type="checkbox"/> Eneolitico	<input type="checkbox"/> Protoappenninico antico	<input type="checkbox"/> Prima età del Ferro
<input type="checkbox"/> Neolitico medi		<input type="checkbox"/> Protoappenninico	<input type="checkbox"/> X a C
<input type="checkbox"/> Neolitico finale		<input type="checkbox"/> Appenninico antico	<input type="checkbox"/> IX a C
<input type="checkbox"/> Neolitico generico		<input type="checkbox"/> Appenninico recente	<input type="checkbox"/> VIII a C
		<input type="checkbox"/> Bronzo recente	<input type="checkbox"/> VII a C
		<input type="checkbox"/> Bronzo generico	<input type="checkbox"/> VI a C
			<input type="checkbox"/> V a C
			<input type="checkbox"/> IV a C
<input type="checkbox"/> Età romana generica			<input type="checkbox"/> Età del Ferro generica
Età Repubblicana	Età Primo-Medio imperiale	Età Tardoantica	
<input type="checkbox"/> Fine IV a C	<input type="checkbox"/> I d C	<input type="checkbox"/> IV d C	
<input type="checkbox"/> III a C	<input type="checkbox"/> II d C	<input type="checkbox"/> V d C	
<input type="checkbox"/> II a C	<input type="checkbox"/> III d C	<input type="checkbox"/> VI d C	
<input type="checkbox"/> I a C	<input type="checkbox"/> Età imperiale generica	<input type="checkbox"/> Età tardoantica generica	
<input type="checkbox"/> Età repubblicana generica			
Età Altomedioevale	Età Medioevale		
<input type="checkbox"/> VII d C	<input type="checkbox"/> XI d C	<input type="checkbox"/> XIV d C	
<input type="checkbox"/> VIII d C	<input checked="" type="checkbox"/> XII d C		
<input type="checkbox"/> IX d C	<input checked="" type="checkbox"/> XIII d C	<input type="checkbox"/> Medioevo	
<input type="checkbox"/> Altomedioevo			

Posizionamento:	<input type="text" value="Area precisa"/>
Tipologia fonte:	<input type="text" value="Ricognizione sistematica"/>

Affidabilità

Affidabilità tipologia:	<input type="text" value="Ottima"/>	<input type="checkbox"/> Verifica sul campo
Affidabilità cronologia:	<input type="text" value="Ottima"/>	
Affidabilità posizionamento:	<input type="text" value="Ottima"/>	Riferimento UT: <input type="text"/>

Interpretazione

Descrizione:

Area di modeste dimensioni caratterizzata dalla presenza di spezzoni di laterizi (anche del tipo medievale) di piccola e media misura misti a ciottoli e a frammenti molto fluitati di ceramica (C.C.A., C.F., V.N., invetriata). L'UT è posta a circa 50 m a E della linea ferroviaria Foggia-Potenza, a circa 140 m a S del fosso Rinaldi e a circa 550 m a SO del sito archeologico individuato in località Faragola (villa romana). Precedentemente alle ricognizioni condotte, F. Tinè Bertocchi segnalò l'esistenza di un vasto spazio necropolare di età preromana al cui interno ricadrebbe ASC13

Note:

Bibliografia

Archivio Soprintendenza; Tinè Bertocchi 1985, p. 19, fig. 2, nucleo cimiteriale n. 5; PPTR_ree a rischio archeologico_FG003326

ID:

Dati topografici

Numero sito:	<input type="text" value="ASC14"/>	IGM Foglio:	<input type="text" value="175"/>	Quadrante:	<input type="text" value="IV"/>	Tavoletta:	<input type="text" value="SO"/>
Nome Tavoletta:	<input type="text" value="Ascoli Satriano"/>	Provincia:	<input type="text" value="FG"/>				
Comune:	<input type="text" value="Ascoli Satriano"/>	Località:	<input type="text" value="Faragola"/>				
Coordinata Est:	<input type="text" value="546504"/>	Coordinata Nord:	<input type="text" value="4564123"/>				

Inquadramento Crono-Tipologico

Tipologia: <input type="text" value="area insediativa non precisabile"/>			
Arco cronologico: <input type="text" value="età bassomedievale"/>			
Neolitico	Eneolitico	Età del Bronzo	Età del Ferro
<input type="checkbox"/> Neolitico antico <input type="checkbox"/> Neolitico medi <input type="checkbox"/> Neolitico finale <input type="checkbox"/> Neolitico generico	<input type="checkbox"/> Eneolitico	<input type="checkbox"/> Protoappenninico antico <input type="checkbox"/> Protoappenninico <input type="checkbox"/> Appenninico antico <input type="checkbox"/> Appenninico recente <input type="checkbox"/> Bronzo recente <input type="checkbox"/> Bronzo generico	<input type="checkbox"/> Prima età del Ferro <input type="checkbox"/> X a C <input type="checkbox"/> IX a C <input type="checkbox"/> VIII a C <input type="checkbox"/> VII a C <input type="checkbox"/> VI a C <input type="checkbox"/> V a C <input type="checkbox"/> IV a C <input type="checkbox"/> Età del Ferro generica
<input type="checkbox"/> Età romana generica			
Età Repubblicana	Età Primo-Medio imperiale	Età Tardoantica	
<input type="checkbox"/> Fine IV a C <input type="checkbox"/> III a C <input type="checkbox"/> II a C <input type="checkbox"/> I a C <input type="checkbox"/> Età repubblicana generica	<input type="checkbox"/> I d C <input type="checkbox"/> II d C <input type="checkbox"/> III d C <input type="checkbox"/> Età imperiale generica	<input type="checkbox"/> IV d C <input type="checkbox"/> V d C <input type="checkbox"/> VI d C <input type="checkbox"/> Età tardoantica generica	
Età Altomedioevale	Età Medioevale		
<input type="checkbox"/> VII d C <input type="checkbox"/> VIII d C <input type="checkbox"/> IX d C <input type="checkbox"/> X d C <input type="checkbox"/> Altomedioevo	<input type="checkbox"/> XI d C <input type="checkbox"/> XII d C <input type="checkbox"/> XIII d C <input type="checkbox"/> XIV d C <input checked="" type="checkbox"/> Medioevo		

Posizionamento:	<input type="text" value="Area precisa"/>
Tipologia fonte:	<input type="text" value="Ricognizione sistematica"/>

Affidabilità

Affidabilità tipologia:	<input type="text" value="Ottima"/>	<input type="checkbox"/> Verifica sul campo
Affidabilità cronologia:	<input type="text" value="Ottima"/>	
Affidabilità posizionamento:	<input type="text" value="Ottima"/>	Riferimento UT: <input type="text"/>

Interpretazione

Descrizione:

Area di modeste dimensioni caratterizzata dalla presenza di spezzoni di laterizi di piccola e media misura misti a frammenti molto fluitati di ceramica (C.C.A., C.F., Subgeometrica daunia, V.N., protomaiolica). L'UT è posta a circa 200 m a E della linea ferroviaria Foggia-Potenza, a circa 30 m a S del fosso Rinaldi e a circa 420 m a SO del sito archeologico individuato in località Faragola (villa romana). Precedentemente alle ricognizioni condotte, F. Tinè Bertocchi segnalò l'esistenza di un vasto spazio necropolare di età preromana, al cui interno ricadrebbe ASC14.

Note:

Bibliografia

Archivio Soprintendenza; Tinè Bertocchi 1985, p. 19, fig. 2, nucleo cimiteriale n. 5; PPTR_aree a rischio archeologico_FG003327

ID:

Dati topografici

Numero sito:	<input type="text" value="ASC15"/>	IGM Foglio:	<input type="text" value="175"/>	Quadrante:	<input type="text" value="IV"/>	Tavoletta:	<input type="text" value="SO"/>
Nome Tavoletta:	<input type="text" value="Ascoli Satriano"/>	Provincia:	<input type="text" value="FG"/>				
Comune:	<input type="text" value="Ascoli Satriano"/>	Località:	<input type="text" value="Faragola"/>				
Coordinata Est:	<input type="text" value="546643"/>	Coordinata Nord:	<input type="text" value="4564417"/>				

Inquadramento Crono-Tipologico

Tipologia:	<input type="text" value="Non definibile"/>		
Arco cronologico:	<input type="text" value="da età daunia ad età bassomedievale"/>		
Neolitico	Eneolitico	Età del Bronzo	Età del Ferro
<input type="checkbox"/> Neolitico antico <input type="checkbox"/> Neolitico medi <input type="checkbox"/> Neolitico finale <input type="checkbox"/> Neolitico generico	<input type="checkbox"/> Eneolitico	<input type="checkbox"/> Protoappennico antico <input type="checkbox"/> Protoappenninico <input type="checkbox"/> Appenninico antico <input type="checkbox"/> Appenninico recente <input type="checkbox"/> Bronzo recente <input type="checkbox"/> Bronzo generico	<input type="checkbox"/> Prima età del Ferro <input type="checkbox"/> X a C <input type="checkbox"/> IX a C <input type="checkbox"/> VIII a C <input type="checkbox"/> VII a C <input type="checkbox"/> VI a C <input type="checkbox"/> V a C <input type="checkbox"/> IV a C <input checked="" type="checkbox"/> Età del Ferro generica
<input checked="" type="checkbox"/> Età romana generica			
Età Repubblicana	Età Primo-Medio imperiale	Età Tardoantica	
<input type="checkbox"/> Fine IV a C <input type="checkbox"/> III a C <input type="checkbox"/> II a C <input type="checkbox"/> I a C <input type="checkbox"/> Età repubblicana generica	<input type="checkbox"/> I d C <input type="checkbox"/> II d C <input type="checkbox"/> III d C <input checked="" type="checkbox"/> Età imperiale generica	<input type="checkbox"/> IV d C <input type="checkbox"/> V d C <input type="checkbox"/> VI d C <input checked="" type="checkbox"/> Età tardoantica generica	
Età Altomedioevale	Età Medioevale		
<input type="checkbox"/> VII d C <input type="checkbox"/> VIII d C <input type="checkbox"/> IX d C <input type="checkbox"/> X d C <input type="checkbox"/> Altomedioevo	<input type="checkbox"/> XI d C <input type="checkbox"/> XII d C <input type="checkbox"/> XIII d C <input type="checkbox"/> XIV d C <input checked="" type="checkbox"/> Medioevo		

Posizionamento:	<input type="text" value="Area precisa"/>
Tipologia fonte:	<input type="text" value="Ricognizione sistematica"/>

Affidabilità

Affidabilità tipologia:	<input type="text" value="Sufficiente"/>	<input type="checkbox"/> Verifica sul campo
Affidabilità cronologia:	<input type="text" value="Buona"/>	
Affidabilità posizionamento:	<input type="text" value="Ottima"/>	Riferimento UT: <input type="text"/>

Interpretazione

Descrizione:

Nel corso di una campagna di ricognizioni archeologiche effettuate nel 1990 dall'Università di Bologna fu individuata una concentrazione di laterizi identificabile come area necropolare di età daunia. La verifica del sito ha permesso il rinvenimento di un'estesa area (184546 mq) caratterizzata dalla presenza di spezzoni di laterizi di piccole e medie dimensioni (anche tegole con alette) e di frammenti di ceramica e dolia distribuiti in maniera omogenea lungo l'intera superficie indagata, oltre che di marmo; segnalato un laterizio con bollo. L'UT, la cui interpretazione è allo stato delle ricerche non precisabile, è posta a circa 250 m a O del sito archeologico individuato in località Faragola (villa romana), cui non è escluso un possibile collegamento. Il sito ricadrebbe entro il vasto spazio necropolare di età daunia segnalato da F. Tinè Bertocchi in località Faragola.

Note:

Bibliografia

Tinè Bertocchi 1985, 19, fig. 2, nucleo cimiteriale n. 5; Antonacci Sanpaolo 1991, 120, sito n. 6; Archivio Soprintendenza; PPTR_aree a rischio archeologico_FG000813

ID:

Dati topografici

Numero sito:	<input type="text" value="ASC16"/>	IGM Foglio:	<input type="text" value="175"/>	Quadrante:	<input type="text" value="IV"/>	Tavoletta:	<input type="text" value="SO"/>
Nome Tavoletta:	<input type="text" value="Ascoli Satriano"/>	Provincia:	<input type="text" value="FG"/>				
Comune:	<input type="text" value="Ascoli Satriano"/>	Località:	<input type="text" value="Faragola"/>				
Coordinata Est:	<input type="text" value="546922"/>	Coordinata Nord:	<input type="text" value="4564246"/>				

Inquadramento Crono-Tipologico

Tipologia: <input type="text" value="area insediativa pluristratificata"/>			
Arco cronologico: <input type="text" value="da età daunia a età medievale"/>			
Neolitico	Eneolitico	Età del Bronzo	Età del Ferro
<input type="checkbox"/> Neolitico antico	<input type="checkbox"/> Eneolitico	<input type="checkbox"/> Protoappenninico antico	<input type="checkbox"/> Prima età del Ferro
<input type="checkbox"/> Neolitico medi		<input type="checkbox"/> Protoappenninico	<input type="checkbox"/> X a C
<input type="checkbox"/> Neolitico finale		<input type="checkbox"/> Appenninico antico	<input type="checkbox"/> IX a C
<input type="checkbox"/> Neolitico generico		<input type="checkbox"/> Appenninico recente	<input type="checkbox"/> VIII a C
		<input type="checkbox"/> Bronzo recente	<input type="checkbox"/> VII a C
		<input type="checkbox"/> Bronzo generico	<input type="checkbox"/> VI a C
			<input type="checkbox"/> V a C
			<input type="checkbox"/> IV a C
<input type="checkbox"/> Età romana generica			<input checked="" type="checkbox"/> Età del Ferro generica
Età Repubblicana	Età Primo-Medio imperiale	Età Tardoantica	
<input type="checkbox"/> Fine IV a C	<input type="checkbox"/> I d C	<input type="checkbox"/> IV d C	
<input type="checkbox"/> III a C	<input type="checkbox"/> II d C	<input type="checkbox"/> V d C	
<input type="checkbox"/> II a C	<input type="checkbox"/> III d C	<input type="checkbox"/> VI d C	
<input type="checkbox"/> I a C	<input checked="" type="checkbox"/> Età imperiale generica	<input checked="" type="checkbox"/> Età tardoantica generica	
<input checked="" type="checkbox"/> Età repubblicana generica			
Età Altomedioevale	Età Medioevale		
<input type="checkbox"/> VII d C	<input type="checkbox"/> X d C	<input type="checkbox"/> XI d C	<input type="checkbox"/> XIV d C
<input type="checkbox"/> VIII d C		<input type="checkbox"/> XII d C	
<input type="checkbox"/> IX d C	<input checked="" type="checkbox"/> Altomedioevo	<input type="checkbox"/> XIII d C	<input checked="" type="checkbox"/> Medioevo

Posizionamento:	<input type="text" value="Area precisa"/>
Tipologia fonte:	<input type="text" value="Scavo stratigrafico"/>

Affidabilità

Affidabilità tipologia:	<input type="text" value="Ottima"/>	<input type="checkbox"/> Verifica sul campo
Affidabilità cronologia:	<input type="text" value="Ottima"/>	
Affidabilità posizionamento:	<input type="text" value="Ottima"/>	Riferimento UT: <input type="text"/>

Interpretazione

Descrizione:

A circa 5 km a NO di Ascoli Satriano, nella stessa area già sottoposta a ricognizioni di superficie condotte dall'Università di Bologna nel 1990, l'Università degli Studi di Foggia, dopo un primo intervento della Soprintendenza per i Beni Archeologici della Puglia (1997), ha avviato dal 2003 scavi sistematici che hanno consentito di delineare la fisionomia e l'evoluzione diacronica di una grande residenza aristocratica romana e tardoantica. Allo stato attuale delle ricerche, poco si conosce della fattoria/villa ascrivibile all'età repubblicana/primoimperiale, la cui costruzione precedette le radicali trasformazioni del complesso rurale avvenute in età imperiale e tardoantica. Al III-IV sec. d.C. si data la realizzazione di un impianto di un'estesa villa caratterizzata dalla presenza sia di un peristilio associato ad un atrio porticato, sui quali si affacciano vani la cui funzione resta da chiarire, sia di un primo nucleo termale; a tale fase seguì l'ampliamento e la monumentalizzazione del complesso tra la fine del IV e il VI sec. d.C., periodo a cui è stato possibile riferire una cenatio con stibadium in muratura, pavimentata prima con mosaici, poi con marmi e pannelli in opus sectile, un secondo settore termale, un impianto artigianale, vani di servizio, magazzini e dispense. La residenza sorse su un preesistente nucleo insediativo daunio, databile tra il V e il IV sec. a.C., di cui sono stati rinvenuti zoccoli murari in pietra, una pavimentazione in ciottoli di fiume, battuti in terra, buche di palo e crolli di laterizi da copertura. Importanti dati sono stati acquisiti, inoltre, sull'abitato di VII secolo, articolato in spazi residenziali, vani di servizio, magazzini e settori artigianali per la lavorazione dei metalli e per la produzione ceramica, e sul successivo insediamento capannicolo di VIII secolo, entrambi sorti nella stessa area del precedente impianto tardoantico, dopo il suo abbandono alla fine del VI sec. d.C. Nel corso di recenti lavori effettuati lungo il bordo della strada comunale che conduce al sito di Faragola, immediatamente a sud dell'area di scavo, è stato intercettato un tratto di un percorso viario in ciottoli su preesistenti tombe verosimilmente daunie (la sua direttrice di percorrenza sembrerebbe essere stata ripresa dall'attuale asse stradale) ed evidenze archeologiche riconducibili ad età romana e altomedievale.

Note:

Bibliografia

Antonacci Sanpaolo 1991, 125, sito n. 7; Ead. 1992, 138, fig. 7, sito n. 2; Antonacci Sanpaolo et al. 1992, 847; Volpe, Turchiano 2009, con bibliografia relativa; Volpe, Turchiano 2012; PPTR_BP_142_M_vincolo archeologico diretto_ARC0040

ID:

Dati topografici

Numero sito:	<input type="text" value="ASC17"/>	IGM Foglio:	<input type="text" value="175"/>	Quadrante:	<input type="text" value="IV"/>	Tavoletta:	<input type="text" value="SO"/>
Nome Tavoletta:	<input type="text" value="Ascoli Satriano"/>	Provincia:	<input type="text" value="FG"/>				
Comune:	<input type="text" value="Ascoli Satriano"/>	Località:	<input type="text" value="Stingi-Faragola"/>				
Coordinata Est:	<input type="text" value="546484"/>	Coordinata Nord:	<input type="text" value="4563797"/>				

Inquadramento Crono-Tipologico

Tipologia:	<input type="text" value="non definibile"/>		
Arco cronologico:	<input type="text" value="età romana"/>		
Neolitico	Eneolitico	Età del Bronzo	Età del Ferro
<input type="checkbox"/> Neolitico antico	<input type="checkbox"/> Eneolitico	<input type="checkbox"/> Protoappenninico antico	<input type="checkbox"/> Prima età del Ferro
<input type="checkbox"/> Neolitico medi		<input type="checkbox"/> Protoappenninico	<input type="checkbox"/> X a C
<input type="checkbox"/> Neolitico finale		<input type="checkbox"/> Appenninico antico	<input type="checkbox"/> IX a C
<input type="checkbox"/> Neolitico generico		<input type="checkbox"/> Appenninico recente	<input type="checkbox"/> VIII a C
		<input type="checkbox"/> Bronzo recente	<input type="checkbox"/> VII a C
		<input type="checkbox"/> Bronzo generico	<input type="checkbox"/> VI a C
			<input type="checkbox"/> V a C
			<input type="checkbox"/> IV a C
			<input type="checkbox"/> Età del Ferro generica
<input checked="" type="checkbox"/> Età romana generica			
Età Repubblicana	Età Primo-Medio imperiale	Età Tardoantica	
<input type="checkbox"/> Fine IV a C	<input type="checkbox"/> I d C	<input type="checkbox"/> IV d C	
<input type="checkbox"/> III a C	<input type="checkbox"/> II d C	<input type="checkbox"/> V d C	
<input type="checkbox"/> II a C	<input type="checkbox"/> III d C	<input type="checkbox"/> VI d C	
<input type="checkbox"/> I a C	<input type="checkbox"/> Età imperiale generica	<input type="checkbox"/> Età tardoantica generica	
<input type="checkbox"/> Età repubblicana generica			
Età Altomedioevale	Età Medioevale		
<input type="checkbox"/> VII d C	<input type="checkbox"/> XI d C	<input type="checkbox"/> XIV d C	
<input type="checkbox"/> VIII d C	<input type="checkbox"/> XII d C		
<input type="checkbox"/> IX d C	<input type="checkbox"/> XIII d C	<input type="checkbox"/> Medioevo	
<input type="checkbox"/> Altomedioevo			

Posizionamento:	<input type="text" value="Area precisa"/>
Tipologia fonte:	<input type="text" value="Ricognizione sistematica"/>

Affidabilità

Affidabilità tipologia:	<input type="text" value="Sufficiente"/>	<input type="checkbox"/> Verifica sul campo
Affidabilità cronologia:	<input type="text" value="Buona"/>	
Affidabilità posizionamento:	<input type="text" value="Ottima"/>	Riferimento UT: <input type="text"/>

Interpretazione

Descrizione:

Area di modeste dimensioni caratterizzata dalla presenza di piccoli spezzoni di laterizi (tegole con alette) frammenti a frammenti di ceramica (C.C.A., C.F., T.S.A.), parte dei quali molto fluitati. L'affioramento è posto a circa 20 m a E della SC 4 e a circa 50 m a S del tratto asfaltato della SC 5. Nelle immediate vicinanze, poco più a S, sempre in località Stingi, è stata individuata una villa di età romana e tardoantica, cui l'UT potrebbe verosimilmente essere messa in relazione.

Note:

Bibliografia

Antonacci Sanpaolo 1991, p. 124, sito n. 11.

ID:

Dati topografici

Numero sito:	<input type="text" value="ASC18"/>	IGM Foglio:	<input type="text" value="175"/>	Quadrante:	<input type="text" value="IV"/>	Tavoletta:	<input type="text" value="SO"/>
Nome Tavoletta:	<input type="text" value="Ascoli Satriano"/>	Provincia:	<input type="text" value="FG"/>				
Comune:	<input type="text" value="Ascoli Satriano"/>	Località:	<input type="text" value="Faragola"/>				
Coordinata Est:	<input type="text" value="546998"/>	Coordinata Nord:	<input type="text" value="4563859"/>				

Inquadramento Crono-Tipologico

Tipologia: <input type="text" value="agglomerato demico; area insediativa non precisabile"/>			
Arco cronologico: <input type="text" value="età daunia; età romana e tardoantica"/>			
Neolitico	Eneolitico	Età del Bronzo	Età del Ferro
<input type="checkbox"/> Neolitico antico <input type="checkbox"/> Neolitico medi <input type="checkbox"/> Neolitico finale <input type="checkbox"/> Neolitico generico	<input type="checkbox"/> Eneolitico	<input type="checkbox"/> Protoappennico antico <input type="checkbox"/> Protoappenninico <input type="checkbox"/> Appenninico antico <input type="checkbox"/> Appenninico recente <input type="checkbox"/> Bronzo recente <input type="checkbox"/> Bronzo generico	<input type="checkbox"/> Prima età del Ferro <input type="checkbox"/> X a C <input type="checkbox"/> IX a C <input type="checkbox"/> VIII a C <input type="checkbox"/> VII a C <input type="checkbox"/> VI a C <input type="checkbox"/> V a C <input type="checkbox"/> IV a C <input checked="" type="checkbox"/> Età del Ferro generica
<input type="checkbox"/> Età romana generica			
Età Repubblicana	Età Primo-Medio imperiale	Età Tardoantica	
<input type="checkbox"/> Fine IV a C <input type="checkbox"/> III a C <input type="checkbox"/> II a C <input type="checkbox"/> I a C <input checked="" type="checkbox"/> Età repubblicana generica	<input type="checkbox"/> I d C <input type="checkbox"/> II d C <input type="checkbox"/> III d C <input checked="" type="checkbox"/> Età imperiale generica	<input type="checkbox"/> IV d C <input type="checkbox"/> V d C <input type="checkbox"/> VI d C <input checked="" type="checkbox"/> Età tardoantica generica	
Età Altomedioevale	Età Medioevale		
<input type="checkbox"/> VII d C <input type="checkbox"/> VIII d C <input type="checkbox"/> IX d C <input type="checkbox"/> X d C <input type="checkbox"/> Altomedioevo	<input type="checkbox"/> XI d C <input type="checkbox"/> XII d C <input type="checkbox"/> XIII d C <input type="checkbox"/> XIV d C <input checked="" type="checkbox"/> Medioevo		

Posizionamento:	<input type="text" value="Area precisa"/>
Tipologia fonte:	<input type="text" value="Ricognizione sistematica"/>

Affidabilità

Affidabilità tipologia:	<input type="text" value="Buona"/>	<input type="checkbox"/> Verifica sul campo
Affidabilità cronologia:	<input type="text" value="Ottima"/>	
Affidabilità posizionamento:	<input type="text" value="Ottima"/>	Riferimento UT: <input type="text"/>

Interpretazione

Descrizione:

Nel corso di una campagna di ricognizioni archeologiche effettuate nel 1990 dall'Università di Bologna, in località Mass. Faragola-Villaggio Faragola fu individuata un'ampia area estesa circa 6 ettari che restituì una elevata concentrazione di frammenti ceramici, dolii, macine, scarti e materiale da costruzione (ciottoli, tegole, coppi, concotto); furono identificate e localizzate sette capanne (di cui una probabilmente a pianta subrettangolare, sulla base del rilievo realizzato sul campo), almeno cinque tombe e tre fornaci. Il nucleo più antico dell'insediamento, ascrivibile al IX-VIII sec. a.C, fu individuato a sud del fosso Rinaldi; si ipotizzò, inoltre, un ampliamento dell'agglomerato demico, databile probabilmente all'età classico-ellenistica, oltre il corso d'acqua, verso ONO, dove fu rinvenuta un'area caratterizzata da una concentrazione di reperti ceramici e di resti di strutture capannicole. A circa 1,5 km a S-SE del sito fu riconosciuto, inoltre, un insediamento antropico di età daunia di modeste dimensioni, sottoposto a controllo di superficie (rinvenuti ciottoli fluviali e ceramica).

Successive verifiche in campagna del sito consentirono di confermare quanto già attestato e di documentare, inoltre, reperti riconducibili ad una frequentazione dell'area in età romana e tardoantica, con possibili fasi di occupazione sino ad età bassomedievale.

Note:

Bibliografia

Antonacci Sanpaolo 1991, 121, siti n. 8, 9, 10; Ead. 1992, 138, fig. 7, sito n. 2; Antonacci Sanpaolo et al. 1992, 844-845, 852-854; Goffredo, Ficco 2009; Archivio Soprintendenza; PPTR_aree a rischio archeologico_SP2_FG00

ID:

Dati topografici

Numero sito:	<input type="text" value="ASC19"/>	IGM Foglio:	<input type="text" value="175"/>	Quadrante:	<input type="text" value="IV"/>	Tavoletta:	<input type="text" value="SO"/>
Nome Tavoletta:	<input type="text" value="Ascoli Satriano"/>	Provincia:	<input type="text" value="FG"/>				
Comune:	<input type="text" value="Ascoli Satriano"/>	Località:	<input type="text" value="Concinti"/>				
Coordinata Est:	<input type="text" value="547343"/>	Coordinata Nord:	<input type="text" value="4564608"/>				

Inquadramento Crono-Tipologico

Tipologia: <input type="text" value="agglomerato demico; insediamento rurale; area insediativa non meglio precisabil"/>			
Arco cronologico: <input type="text" value="età daunia; da età repubblicana a età imperiale; età bassomedievale"/>			
Neolitico	Eneolitico	Età del Bronzo	Età del Ferro
<input type="checkbox"/> Neolitico antico	<input type="checkbox"/> Eneolitico	<input type="checkbox"/> Protoappennico antico	<input type="checkbox"/> Prima età del Ferro
<input type="checkbox"/> Neolitico medi		<input type="checkbox"/> Protoappenninico	<input type="checkbox"/> X a C
<input type="checkbox"/> Neolitico finale		<input type="checkbox"/> Appenninico antico	<input type="checkbox"/> IX a C
<input type="checkbox"/> Neolitico generico		<input type="checkbox"/> Appenninico recente	<input type="checkbox"/> VIII a C
		<input type="checkbox"/> Bronzo recente	<input type="checkbox"/> VII a C
		<input type="checkbox"/> Bronzo generico	<input type="checkbox"/> VI a C
			<input type="checkbox"/> V a C
			<input type="checkbox"/> IV a C
<input type="checkbox"/> Età romana generica			<input checked="" type="checkbox"/> Età del Ferro generica
Età Repubblicana	Età Primo-Medio imperiale	Età Tardoantica	
<input type="checkbox"/> Fine IV a C	<input type="checkbox"/> I d C	<input type="checkbox"/> IV d C	
<input type="checkbox"/> III a C	<input type="checkbox"/> II d C	<input type="checkbox"/> V d C	
<input type="checkbox"/> II a C	<input type="checkbox"/> III d C	<input type="checkbox"/> VI d C	
<input type="checkbox"/> I a C	<input checked="" type="checkbox"/> Età imperiale generica	<input type="checkbox"/> Età tardoantica generica	
<input checked="" type="checkbox"/> Età repubblicana generica			
Età Altomedioevale	Età Medioevale		
<input type="checkbox"/> VII d C	<input type="checkbox"/> X d C	<input type="checkbox"/> XI d C	<input type="checkbox"/> XIV d C
<input type="checkbox"/> VIII d C		<input type="checkbox"/> XII d C	
<input type="checkbox"/> IX d C	<input type="checkbox"/> Altomedioevo	<input type="checkbox"/> XIII d C	<input type="checkbox"/> Medioevo

Posizionamento:	<input type="text" value="Area precisa"/>
Tipologia fonte:	<input type="text" value="Ricoqnizione sistematica"/>

Affidabilità

Affidabilità tipologia:	<input type="text" value="Ottima"/>	<input type="checkbox"/> Verifica sul campo
Affidabilità cronologia:	<input type="text" value="Ottima"/>	
Affidabilità posizionamento:	<input type="text" value="Ottima"/>	Riferimento UT: <input type="text"/>

Interpretazione

Descrizione:

Nel corso di una campagna di ricognizioni archeologiche effettuate nel 1990 dall'Università di Bologna fu individuata un'area di circa 6 ettari di estensione, caratterizzata dalla presenza di una significativa concentrazione di coppi, tegole, dolii, macine, pesi da telaio e ceramica subgeometrica daunia, identificata con un agglomerato demico a capanne sparse (VII-IV sec. a.C.).

Successive verifiche in campagna del sito consentirono di confermare quanto già attestato e di documentare, inoltre, reperti riconducibili ad una frequentazione dell'area già nel corso della prima età del Ferro, come pure in età repubblicana e imperiale, con possibili fasi di occupazione anche in età bassomedievale.

Note:

Bibliografia

Archivio Soprintendenza; Antonacci Sanpaolo 1991, 122, sito n. 4; Ead. 1992, 138-139, fig. 7, sito n. 1; Goffredo, Ficco 2009; PPTR_aree a rischio archeologico_SP8_FG00-SP9_FG00-SP3_FG00-FG003335-SP4_FG00-FG003336-SP7_FG00-SP5_FG00-FG003337

ID:

Dati topografici

Numero sito:	<input type="text" value="ASC20"/>	IGM Foglio:	<input type="text" value="175"/>	Quadrante:	<input type="text" value="IV"/>	Tavoletta:	<input type="text" value="SO"/>
Nome Tavoletta:	<input type="text" value="Ascoli Satriano"/>	Provincia:	<input type="text" value="FG"/>				
Comune:	<input type="text" value="Ascoli Satriano"/>	Località:	<input type="text" value="Villaggio Faragola-Valle Castag"/>				
Coordinata Est:	<input type="text" value="547031"/>	Coordinata Nord:	<input type="text" value="4563601"/>				

Inquadramento Crono-Tipologico

Tipologia: <input type="text" value="nucleo insediativo; fattoria"/>			
Arco cronologico: <input type="text" value="età daunia; età romana e tardoantica"/>			
Neolitico	Eneolitico	Età del Bronzo	Età del Ferro
<input type="checkbox"/> Neolitico antico	<input type="checkbox"/> Eneolitico	<input type="checkbox"/> Protoappenninico antico	<input type="checkbox"/> Prima età del Ferro
<input type="checkbox"/> Neolitico medi		<input type="checkbox"/> Protoappenninico	<input type="checkbox"/> X a C
<input type="checkbox"/> Neolitico finale		<input type="checkbox"/> Appenninico antico	<input type="checkbox"/> IX a C
<input type="checkbox"/> Neolitico generico		<input type="checkbox"/> Appenninico recente	<input type="checkbox"/> VIII a C
		<input type="checkbox"/> Bronzo recente	<input type="checkbox"/> VII a C
		<input type="checkbox"/> Bronzo generico	<input type="checkbox"/> VI a C
			<input type="checkbox"/> V a C
			<input type="checkbox"/> IV a C
<input checked="" type="checkbox"/> Età romana generica			<input checked="" type="checkbox"/> Età del Ferro generica
Età Repubblicana	Età Primo-Medio imperiale	Età Tardoantica	
<input type="checkbox"/> Fine IV a C	<input type="checkbox"/> I d C	<input type="checkbox"/> IV d C	
<input type="checkbox"/> III a C	<input type="checkbox"/> II d C	<input type="checkbox"/> V d C	
<input type="checkbox"/> II a C	<input type="checkbox"/> III d C	<input type="checkbox"/> VI d C	
<input type="checkbox"/> I a C	<input type="checkbox"/> Età imperiale generica	<input checked="" type="checkbox"/> Età tardoantica generica	
<input type="checkbox"/> Età repubblicana generica			
Età Altomedioevale	Età Medioevale		
<input type="checkbox"/> VII d C	<input type="checkbox"/> X d C	<input type="checkbox"/> XI d C	<input type="checkbox"/> XIV d C
<input type="checkbox"/> VIII d C		<input type="checkbox"/> XII d C	
<input type="checkbox"/> IX d C	<input type="checkbox"/> Altomedioevo	<input type="checkbox"/> XIII d C	<input type="checkbox"/> Medioevo

Posizionamento:	<input type="text" value="Area precisa"/>
Tipologia fonte:	<input type="text" value="Ricognizione sistematica"/>

Affidabilità

Affidabilità tipologia:	<input type="text" value="Ottima"/>	<input type="checkbox"/> Verifica sul campo
Affidabilità cronologia:	<input type="text" value="Ottima"/>	
Affidabilità posizionamento:	<input type="text" value="Ottima"/>	Riferimento UT: <input type="text"/>

Interpretazione

Descrizione:

Area caratterizzata dalla presenza di frammenti di laterizi di medie e piccole dimensioni frammistri a frammenti di ceramica d'impasto, C.C.A., C.F., Subgeometrica daunia, V.N., T.S.I. (lungo l'intera superficie), T.S.A. (solo nella porzione occidentale del campo). L'UT è collocata a circa 650 m a SE del sito archeologico individuato in località Faragola (villa romana) e a circa 250 m a S del fosso Rinaldi.

Note:

Bibliografia

Archivio Soprintendenza; Goffredo, Ficco 2009; PPTR_ree a rischio archeologico_SP11_FG0

ID:

Dati topografici

Numero sito:	<input type="text" value="ASC21"/>	IGM Foglio:	<input type="text" value="175"/>	Quadrante:	<input type="text" value="IV"/>	Tavoletta:	<input type="text" value="SO"/>
Nome Tavoletta:	<input type="text" value="Ascoli Satriano"/>	Provincia:	<input type="text" value="FG"/>				
Comune:	<input type="text" value="Ascoli Satriano"/>	Località:	<input type="text" value="Villaggio Faragola-Valle Castag"/>				
Coordinata Est:	<input type="text" value="547159"/>	Coordinata Nord:	<input type="text" value="4563527"/>				

Inquadramento Crono-Tipologico

Tipologia: <input type="text" value="nucleo insediativo"/>			
Arco cronologico: <input type="text" value="età daunia"/>			
Neolitico	Eneolitico	Età del Bronzo	Età del Ferro
<input type="checkbox"/> Neolitico antico <input type="checkbox"/> Neolitico medi <input type="checkbox"/> Neolitico finale <input type="checkbox"/> Neolitico generico	<input type="checkbox"/> Eneolitico	<input type="checkbox"/> Protoappenninico antico <input type="checkbox"/> Protoappenninico <input type="checkbox"/> Appenninico antico <input type="checkbox"/> Appenninico recente <input type="checkbox"/> Bronzo recente <input type="checkbox"/> Bronzo generico	<input type="checkbox"/> Prima età del Ferro <input type="checkbox"/> X a C <input type="checkbox"/> IX a C <input type="checkbox"/> VIII a C <input type="checkbox"/> VII a C <input type="checkbox"/> VI a C <input type="checkbox"/> V a C <input type="checkbox"/> IV a C <input checked="" type="checkbox"/> Età del Ferro generica
<input type="checkbox"/> Età romana generica			
Età Repubblicana	Età Primo-Medio imperiale	Età Tardoantica	
<input type="checkbox"/> Fine IV a C <input type="checkbox"/> III a C <input type="checkbox"/> II a C <input type="checkbox"/> I a C <input type="checkbox"/> Età repubblicana generica	<input type="checkbox"/> I d C <input type="checkbox"/> II d C <input type="checkbox"/> III d C <input type="checkbox"/> Età imperiale generica	<input type="checkbox"/> IV d C <input type="checkbox"/> V d C <input type="checkbox"/> VI d C <input type="checkbox"/> Età tardoantica generica	
Età Altomedioevale	Età Medioevale		
<input type="checkbox"/> VII d C <input type="checkbox"/> X d C <input type="checkbox"/> VIII d C <input type="checkbox"/> IX d C <input type="checkbox"/> Altomedioevo	<input type="checkbox"/> XI d C <input type="checkbox"/> XIV d C <input type="checkbox"/> XII d C <input type="checkbox"/> XIII d C <input type="checkbox"/> Medioevo		

Posizionamento:	<input type="text" value="Area precisa"/>
Tipologia fonte:	<input type="text" value="Ricognizione sistematica"/>

Affidabilità

Affidabilità tipologia:	<input type="text" value="Ottima"/>	<input type="checkbox"/> Verifica sul campo
Affidabilità cronologia:	<input type="text" value="Ottima"/>	
Affidabilità posizionamento:	<input type="text" value="Ottima"/>	Riferimento UT: <input type="text"/>

Interpretazione

Descrizione:

Area di modeste dimensioni caratterizzata dalla presenza di spezzoni di laterizi di piccola e media misura (coppi e tegole con alette) frammisti a frammenti di ceramica d'impasto, C.C.A., C.F., Subgeometrica daunia, V.N. L'UT è posta a circa 400 m a SE del fosso Rinaldi, in prossimità dell'uliveto costituente il limite meridionale del campo indagato e a circa 130 m a S del tratto in terra battuta della SC 2.

Note:

Bibliografia

Archivio Soprintendenza; Goffredo, Ficco 2009; PPTR_ree a rischio archeologico_FG003313

ID:

Dati topografici

Numero sito:	<input type="text" value="ASC22"/>	IGM Foglio:	<input type="text" value="175"/>	Quadrante:	<input type="text" value="IV"/>	Tavoletta:	<input type="text" value="SO"/>
Nome Tavoletta:	<input type="text" value="Ascoli Satriano"/>	Provincia:	<input type="text" value="FG"/>				
Comune:	<input type="text" value="Ascoli Satriano"/>	Località:	<input type="text" value="Villaggio Faragola-Valle Castag"/>				
Coordinata Est:	<input type="text" value="547272"/>	Coordinata Nord:	<input type="text" value="4563617"/>				

Inquadramento Crono-Tipologico

Tipologia: <input type="text" value="nucleo insediativo; casa rurale"/>			
Arco cronologico: <input type="text" value="età daunia; età bassomedievale"/>			
Neolitico	Eneolitico	Età del Bronzo	Età del Ferro
<input type="checkbox"/> Neolitico antico	<input type="checkbox"/> Eneolitico	<input type="checkbox"/> Protoappenninico antico	<input type="checkbox"/> Prima età del Ferro
<input type="checkbox"/> Neolitico medi		<input type="checkbox"/> Protoappenninico	<input type="checkbox"/> X a C
<input type="checkbox"/> Neolitico finale		<input type="checkbox"/> Appenninico antico	<input type="checkbox"/> IX a C
<input type="checkbox"/> Neolitico generico		<input type="checkbox"/> Appenninico recente	<input type="checkbox"/> VIII a C
		<input type="checkbox"/> Bronzo recente	<input type="checkbox"/> VII a C
		<input type="checkbox"/> Bronzo generico	<input type="checkbox"/> VI a C
			<input type="checkbox"/> V a C
			<input type="checkbox"/> IV a C
<input type="checkbox"/> Età romana generica			<input checked="" type="checkbox"/> Età del Ferro generica
Età Repubblicana	Età Primo-Medio imperiale	Età Tardoantica	
<input type="checkbox"/> Fine IV a C	<input type="checkbox"/> I d C	<input type="checkbox"/> IV d C	
<input type="checkbox"/> III a C	<input type="checkbox"/> II d C	<input type="checkbox"/> V d C	
<input type="checkbox"/> II a C	<input type="checkbox"/> III d C	<input type="checkbox"/> VI d C	
<input type="checkbox"/> I a C	<input type="checkbox"/> Età imperiale generica	<input type="checkbox"/> Età tardoantica generica	
<input type="checkbox"/> Età repubblicana generica			
Età Altomedioevale	Età Medioevale		
<input type="checkbox"/> VII d C	<input type="checkbox"/> X d C	<input type="checkbox"/> XI d C	<input type="checkbox"/> XIV d C
<input type="checkbox"/> VIII d C		<input type="checkbox"/> XII d C	
<input type="checkbox"/> IX d C	<input type="checkbox"/> Altomedioevo	<input type="checkbox"/> XIII d C	<input checked="" type="checkbox"/> Medioevo

Posizionamento:	<input type="text" value="Area precisa"/>
Tipologia fonte:	<input type="text" value="Ricognizione sistematica"/>

Affidabilità

Affidabilità tipologia:	<input type="text" value="Ottima"/>	<input type="checkbox"/> Verifica sul campo
Affidabilità cronologia:	<input type="text" value="Ottima"/>	
Affidabilità posizionamento:	<input type="text" value="Ottima"/>	Riferimento UT: <input type="text"/>

Interpretazione

Descrizione:

Area caratterizzata da una concentrazione di materiale ascrivibile sia al periodo daunio-età romana repubblicana, per la presenza di tegole con alette di medie dimensioni associate a C.C.A., C.F., Subgeometrica daunia, V.N., sia a quello medievale (la zona più prossima al tratto nord-occidentale del fosso Rinaldi ha restituito una maggiore concentrazione di ceramica smaltata e invetriata, anse a nastro e piccoli spezzoni di tegole e coppi con tracce in negativo di paglia). L'UT è posta a ridosso del lato orientale del tratto in terra battuta della SC 2 e a circa 15 m a S del fosso Rinaldi.

Note:

Bibliografia

Archivio Soprintendenza; Goffredo, Ficco 2009; PPTR_ree a rischio archeologico_FG003321

ID:

Dati topografici

Numero sito:	<input type="text" value="ASC23"/>	IGM Foglio:	<input type="text" value="175"/>	Quadrante:	<input type="text" value="IV"/>	Tavoletta:	<input type="text" value="SO"/>
Nome Tavoletta:	<input type="text" value="Ascoli Satriano"/>	Provincia:	<input type="text" value="FG"/>				
Comune:	<input type="text" value="Ascoli Satriano"/>	Località:	<input type="text" value="Villaggio Faragola"/>				
Coordinata Est:	<input type="text" value="547286"/>	Coordinata Nord:	<input type="text" value="4563938"/>				

Inquadramento Crono-Tipologico

Tipologia:	<input type="text" value="non definibile"/>		
Arco cronologico:	<input type="text" value="da età daunia a età medievale"/>		
Neolitico	Eneolitico	Età del Bronzo	Età del Ferro
<input type="checkbox"/> Neolitico antico	<input type="checkbox"/> Eneolitico	<input type="checkbox"/> Protoappenninico antico	<input type="checkbox"/> Prima età del Ferro
<input type="checkbox"/> Neolitico medi		<input type="checkbox"/> Protoappenninico	<input type="checkbox"/> X a C
<input type="checkbox"/> Neolitico finale		<input type="checkbox"/> Appenninico antico	<input type="checkbox"/> IX a C
<input type="checkbox"/> Neolitico generico		<input type="checkbox"/> Appenninico recente	<input type="checkbox"/> VIII a C
		<input type="checkbox"/> Bronzo recente	<input type="checkbox"/> VII a C
		<input type="checkbox"/> Bronzo generico	<input type="checkbox"/> VI a C
			<input type="checkbox"/> V a C
			<input type="checkbox"/> IV a C
<input checked="" type="checkbox"/> Età romana generica			<input checked="" type="checkbox"/> Età del Ferro generica
Età Repubblicana	Età Primo-Medio imperiale	Età Tardoantica	
<input type="checkbox"/> Fine IV a C	<input type="checkbox"/> I d C	<input type="checkbox"/> IV d C	
<input type="checkbox"/> III a C	<input type="checkbox"/> II d C	<input type="checkbox"/> V d C	
<input type="checkbox"/> II a C	<input type="checkbox"/> III d C	<input type="checkbox"/> VI d C	
<input type="checkbox"/> I a C	<input type="checkbox"/> Età imperiale generica	<input type="checkbox"/> Età tardoantica generica	
<input type="checkbox"/> Età repubblicana generica			
Età Altomedioevale	Età Medioevale		
<input type="checkbox"/> VII d C	<input type="checkbox"/> X d C	<input type="checkbox"/> XI d C	<input type="checkbox"/> XIV d C
<input type="checkbox"/> VIII d C		<input type="checkbox"/> XII d C	
<input type="checkbox"/> IX d C	<input type="checkbox"/> Altomedioevo	<input type="checkbox"/> XIII d C	<input checked="" type="checkbox"/> Medioevo

Posizionamento:	<input type="text" value="Area precisa"/>
Tipologia fonte:	<input type="text" value="Ricognizione sistematica"/>

Affidabilità

Affidabilità tipologia:	<input type="text" value="Scarsa"/>	<input type="checkbox"/> Verifica sul campo
Affidabilità cronologia:	<input type="text" value="Buona"/>	
Affidabilità posizionamento:	<input type="text" value="Ottima"/>	Riferimento UT: <input type="text"/>

Interpretazione

Descrizione:

Non appena termina il pendio, in corrispondenza del limite sud-occidentale dell'uliveto sottoposto a verifiche di superficie, sono stati individuati più cumuli di terra misti a spezzoni di laterizi (anche di tipo medievale) e a frammenti di ceramica eterogenei: riscontrata, in particolare, la presenza di ceramica medievale (anse a nastro, protomaiolica), C.C.A., C.F., T.S.I. e V.N. Resta incerta l'origine delle UT e, dunque, dei cumuli individuati: non è da escludere una localizzazione originaria del materiale nell'uliveto ricognito; se così fosse, dunque, i reperti individuati potrebbero riferirsi ad una frequentazione insediativa non puntualmente precisabile che, sulla base del materiale rinvenuto, sarebbe da collocarsi tra il VI sec. a.C. e il I sec. d.C., a cui avrebbe fatto seguito una fase di occupazione in età bassomedievale. Va ricordata la segnalazione dell'esistenza di uno spazio necropolare di età preromana localizzato immediatamente a E dell'uliveto sottoposto a ricognizione (località Villaggio Faragola).

Note:

Bibliografia

Archivio Soprintendenza; Goffredo, Ficco 2009; PPTR_ree a rischio archeologico_SP10_FG0; Tinè Bertocchi 1985, 19, fig. 2, nucleo cimiteriale n. 4.

ID:

Dati topografici

Numero sito:	<input type="text" value="ASC24"/>	IGM Foglio:	<input type="text" value="175"/>	Quadrante:	<input type="text" value="IV"/>	Tavoletta:	<input type="text" value="SO"/>
Nome Tavoletta:	<input type="text" value="Ascoli Satriano"/>	Provincia:	<input type="text" value="FG"/>				
Comune:	<input type="text" value="Ascoli Satriano"/>	Località:	<input type="text" value="Faragola"/>				
Coordinata Est:	<input type="text" value="547032"/>	Coordinata Nord:	<input type="text" value="4564827"/>				

Inquadramento Crono-Tipologico

Tipologia: <input type="text" value="fattoria; area insediativa non meglio precisabile"/>			
Arco cronologico: <input type="text" value="età repubblicana e primo imperiale; età bassomedievale"/>			
Neolitico	Eneolitico	Età del Bronzo	Età del Ferro
<input type="checkbox"/> Neolitico antico <input type="checkbox"/> Neolitico medi <input type="checkbox"/> Neolitico finale <input type="checkbox"/> Neolitico generico	<input type="checkbox"/> Eneolitico	<input type="checkbox"/> Protoappenninico antico <input type="checkbox"/> Protoappenninico <input type="checkbox"/> Appenninico antico <input type="checkbox"/> Appenninico recente <input type="checkbox"/> Bronzo recente <input type="checkbox"/> Bronzo generico	<input type="checkbox"/> Prima età del Ferro <input type="checkbox"/> X a C <input type="checkbox"/> IX a C <input type="checkbox"/> VIII a C <input type="checkbox"/> VII a C <input type="checkbox"/> VI a C <input type="checkbox"/> V a C <input type="checkbox"/> IV a C <input type="checkbox"/> Età del Ferro generica
<input type="checkbox"/> Età romana generica			
Età Repubblicana	Età Primo-Medio imperiale	Età Tardoantica	
<input type="checkbox"/> Fine IV a C <input type="checkbox"/> III a C <input type="checkbox"/> II a C <input type="checkbox"/> I a C <input checked="" type="checkbox"/> Età repubblicana generica	<input checked="" type="checkbox"/> I d C <input type="checkbox"/> II d C <input type="checkbox"/> III d C <input type="checkbox"/> Età imperiale generica	<input type="checkbox"/> IV d C <input type="checkbox"/> V d C <input type="checkbox"/> VI d C <input type="checkbox"/> Età tardoantica generica	
Età Altomedioevale	Età Medioevale		
<input type="checkbox"/> VII d C <input type="checkbox"/> VIII d C <input type="checkbox"/> IX d C <input type="checkbox"/> X d C <input type="checkbox"/> Altomedioevo	<input type="checkbox"/> XI d C <input type="checkbox"/> XII d C <input type="checkbox"/> XIII d C <input type="checkbox"/> XIV d C <input checked="" type="checkbox"/> Medioevo		

Posizionamento:	<input type="text" value="Area precisa"/>
Tipologia fonte:	<input type="text" value="Ricognizione sistematica"/>

Affidabilità

Affidabilità tipologia:	<input type="text" value="Buona"/>	<input type="checkbox"/> Verifica sul campo
Affidabilità cronologia:	<input type="text" value="Ottima"/>	
Affidabilità posizionamento:	<input type="text" value="Ottima"/>	Riferimento UT: <input type="text"/>

Interpretazione

Descrizione:

Area caratterizzata dalla presenza di spezzoni di laterizi di piccole e medie dimensioni (tegole con alette) frammenti a frammenti di ceramica molto fluitata (C.C.A., C.F., V.N., invetriata) e a una considerevole quantità di scarti di fornace distribuiti lungo l'intera zona individuata. L'UT è posta a circa 360 m a E della linea ferroviaria Foggia-Potenza e a circa 550 m a NO del sito archeologico individuato in località Faragola (villa romana).

Note:

Bibliografia

Archivio Soprintendenza; Goffredo, Ficco 2009; PPTR_ree a rischio archeologico_FG000751

ID: 516

Dati topografici

Numero sito:	ASC25	IGM Foglio:	175	Quadrante:	IV	Tavoletta:	SO
Nome Tavoletta:	Ascoli Satriano	Provincia:	FG				
Comune:	Ascoli Satriano	Località:	Faragola				
Coordinata Est:	547163	Coordinata Nord:	4564466				

Inquadramento Crono-Tipologico

Tipologia:	tomba		
Arco cronologico:	età romana		
Neolitico	Eneolitico	Età del Bronzo	Età del Ferro
<input type="checkbox"/> Neolitico antico	<input type="checkbox"/> Eneolitico	<input type="checkbox"/> Protoappenninico antico	<input type="checkbox"/> Prima età del Ferro
<input type="checkbox"/> Neolitico medi		<input type="checkbox"/> Protoappenninico	<input type="checkbox"/> X a C
<input type="checkbox"/> Neolitico finale		<input type="checkbox"/> Appenninico antico	<input type="checkbox"/> IX a C
<input type="checkbox"/> Neolitico generico		<input type="checkbox"/> Appenninico recente	<input type="checkbox"/> VIII a C
		<input type="checkbox"/> Bronzo recente	<input type="checkbox"/> VII a C
		<input type="checkbox"/> Bronzo generico	<input type="checkbox"/> VI a C
<input type="checkbox"/> Età romana generica			<input type="checkbox"/> V a C
			<input type="checkbox"/> IV a C
			<input type="checkbox"/> Età del Ferro generica
Età Repubblicana	Età Primo-Medio imperiale	Età Tardoantica	
<input type="checkbox"/> Fine IV a C	<input type="checkbox"/> I d C	<input type="checkbox"/> IV d C	
<input type="checkbox"/> III a C	<input type="checkbox"/> II d C	<input type="checkbox"/> V d C	
<input type="checkbox"/> II a C	<input type="checkbox"/> III d C	<input type="checkbox"/> VI d C	
<input type="checkbox"/> I a C	<input type="checkbox"/> Età imperiale generica	<input type="checkbox"/> Età tardoantica generica	
<input type="checkbox"/> Età repubblicana generica			
Età Altomedioevale	Età Medioevale		
<input type="checkbox"/> VII d C	<input type="checkbox"/> XI d C	<input type="checkbox"/> XIV d C	
<input type="checkbox"/> VIII d C	<input type="checkbox"/> XII d C		
<input type="checkbox"/> IX d C	<input type="checkbox"/> XIII d C	<input type="checkbox"/> Medioevo	
<input type="checkbox"/> X d C			
<input type="checkbox"/> Altomedioevo			

Posizionamento:	Area precisa
Tipologia fonte:	Ricognizione sistematica

Affidabilità

Affidabilità tipologia:	Buona	<input type="checkbox"/> Verifica sul campo
Affidabilità cronologia:	Buona	
Affidabilità posizionamento:	Ottima	Riferimento UT: <input type="text"/>

Interpretazione

Descrizione:

Area di piccole dimensioni posta a circa 350 m a NE del sito archeologico individuato in località Faragola (villa romana) e a circa 80 a O del tratto in terra battuta della SC 2. Rinvenuti frammenti di tegole (con alette) di media e grande misura e sporadici frammenti di ceramica e dolia.

Note:

Bibliografia

Archivio Soprintendenza; Goffredo, Ficco 2009; PPTR_ree a rischio archeologico_FG003328

ID:

Dati topografici

Numero sito:	<input type="text" value="ASC26"/>	IGM Foglio:	<input type="text" value="175"/>	Quadrante:	<input type="text" value="IV"/>	Tavoletta:	<input type="text" value="SO"/>
Nome Tavoletta:	<input type="text" value="Ascoli Satriano"/>	Provincia:	<input type="text" value="FG"/>				
Comune:	<input type="text" value="Ascoli Satriano"/>	Località:	<input type="text" value="Concinti"/>				
Coordinata Est:	<input type="text" value="547704"/>	Coordinata Nord:	<input type="text" value="4564462"/>				

Inquadramento Crono-Tipologico

Tipologia: <input type="text" value="nucleo insediativo; fattoria"/>			
Arco cronologico: <input type="text" value="età daunia; età repubblicana"/>			
Neolitico	Eneolitico	Età del Bronzo	Età del Ferro
<input type="checkbox"/> Neolitico antico <input type="checkbox"/> Neolitico medi <input type="checkbox"/> Neolitico finale <input type="checkbox"/> Neolitico generico	<input type="checkbox"/> Eneolitico	<input type="checkbox"/> Protoappenninico antico <input type="checkbox"/> Protoappenninico <input type="checkbox"/> Appenninico antico <input type="checkbox"/> Appenninico recente <input type="checkbox"/> Bronzo recente <input type="checkbox"/> Bronzo generico	<input type="checkbox"/> Prima età del Ferro <input type="checkbox"/> X a C <input type="checkbox"/> IX a C <input type="checkbox"/> VIII a C <input type="checkbox"/> VII a C <input type="checkbox"/> VI a C <input type="checkbox"/> V a C <input type="checkbox"/> IV a C <input checked="" type="checkbox"/> Età del Ferro generica
<input type="checkbox"/> Età romana generica			
Età Repubblicana	Età Primo-Medio imperiale	Età Tardoantica	
<input type="checkbox"/> Fine IV a C <input type="checkbox"/> III a C <input type="checkbox"/> II a C <input type="checkbox"/> I a C <input checked="" type="checkbox"/> Età repubblicana generica	<input type="checkbox"/> I d C <input type="checkbox"/> II d C <input type="checkbox"/> III d C <input type="checkbox"/> Età imperiale generica	<input type="checkbox"/> IV d C <input type="checkbox"/> V d C <input type="checkbox"/> VI d C <input type="checkbox"/> Età tardoantica generica	
Età Altomedioevale	Età Medioevale		
<input type="checkbox"/> VII d C <input type="checkbox"/> VIII d C <input type="checkbox"/> IX d C <input type="checkbox"/> X d C <input type="checkbox"/> Altomedioevo	<input type="checkbox"/> XI d C <input type="checkbox"/> XII d C <input type="checkbox"/> XIII d C <input type="checkbox"/> XIV d C <input type="checkbox"/> Medioevo		

Posizionamento:	<input type="text" value="Area precisa"/>
Tipologia fonte:	<input type="text" value="Ricognizione sistematica"/>

Affidabilità

Affidabilità tipologia:	<input type="text" value="Ottima"/>	<input type="checkbox"/> Verifica sul campo
Affidabilità cronologia:	<input type="text" value="Ottima"/>	
Affidabilità posizionamento:	<input type="text" value="Ottima"/>	Riferimento UT: <input type="text"/>

Interpretazione

Descrizione:

Area di piccole dimensioni (866 mq) caratterizzata dalla presenza di spezzoni di laterizi di media misura frammati a frammenti ceramici. L'UT è posta a circa 20 m a O della SC 20 e a circa 60 m a S del tratturo settentrionale in terra battuta ad essa collegato.

Note:

Bibliografia

Archivio Soprintendenza; Goffredo, Ficco 2009; PPTR_ree a rischio archeologico_SP6_FG00

ID:

Dati topografici

Numero sito:	<input type="text" value="ASC27"/>	IGM Foglio:	<input type="text" value="175"/>	Quadrante:	<input type="text" value="IV"/>	Tavoletta:	<input type="text" value="SO"/>
Nome Tavoletta:	<input type="text" value="Ascoli Satriano"/>	Provincia:	<input type="text" value="FG"/>				
Comune:	<input type="text" value="Ascoli Satriano"/>	Località:	<input type="text" value="Concinti"/>				
Coordinata Est:	<input type="text" value="547950"/>	Coordinata Nord:	<input type="text" value="4564656"/>				

Inquadramento Crono-Tipologico

Tipologia: <input type="text" value="nucleo insediativo; fattoria"/>			
Arco cronologico: <input type="text" value="età daunia; età repubblicana"/>			
Neolitico	Eneolitico	Età del Bronzo	Età del Ferro
<input type="checkbox"/> Neolitico antico	<input type="checkbox"/> Eneolitico	<input type="checkbox"/> Protoappenninico antico	<input type="checkbox"/> Prima età del Ferro
<input type="checkbox"/> Neolitico medi		<input type="checkbox"/> Protoappenninico	<input type="checkbox"/> X a C
<input type="checkbox"/> Neolitico finale		<input type="checkbox"/> Appenninico antico	<input type="checkbox"/> IX a C
<input type="checkbox"/> Neolitico generico		<input type="checkbox"/> Appenninico recente	<input type="checkbox"/> VIII a C
		<input type="checkbox"/> Bronzo recente	<input type="checkbox"/> VII a C
		<input type="checkbox"/> Bronzo generico	<input type="checkbox"/> VI a C
			<input type="checkbox"/> V a C
			<input type="checkbox"/> IV a C
<input type="checkbox"/> Età romana generica			<input checked="" type="checkbox"/> Età del Ferro generica
Età Repubblicana	Età Primo-Medio imperiale	Età Tardoantica	
<input type="checkbox"/> Fine IV a C	<input type="checkbox"/> I d C	<input type="checkbox"/> IV d C	
<input type="checkbox"/> III a C	<input type="checkbox"/> II d C	<input type="checkbox"/> V d C	
<input type="checkbox"/> II a C	<input type="checkbox"/> III d C	<input type="checkbox"/> VI d C	
<input type="checkbox"/> I a C	<input type="checkbox"/> Età imperiale generica	<input type="checkbox"/> Età tardoantica generica	
<input checked="" type="checkbox"/> Età repubblicana generica			
Età Altomedioevale	Età Medioevale		
<input type="checkbox"/> VII d C	<input type="checkbox"/> X d C	<input type="checkbox"/> XI d C	<input type="checkbox"/> XIV d C
<input type="checkbox"/> VIII d C		<input type="checkbox"/> XII d C	
<input type="checkbox"/> IX d C	<input type="checkbox"/> Altomedioevo	<input type="checkbox"/> XIII d C	<input type="checkbox"/> Medioevo

Posizionamento:	<input type="text" value="Area precisa"/>
Tipologia fonte:	<input type="text" value="Ricognizione sistematica"/>

Affidabilità

Affidabilità tipologia:	<input type="text" value="Ottima"/>	<input type="checkbox"/> Verifica sul campo
Affidabilità cronologia:	<input type="text" value="Ottima"/>	
Affidabilità posizionamento:	<input type="text" value="Ottima"/>	Riferimento UT: <input type="text"/>

Interpretazione

Descrizione:

Area di modeste dimensioni (1546 mq) caratterizzata dalla presenza di frammenti ceramici frammisti a spezzoni di laterizi di piccole e media misura. L'UT è localizzata lungo la porzione più elevata del campo indagato, a circa 640 m a NE di Mass. Zambaglione e a circa 1200 m a O di Mass. Selva S. Giacomo. A circa 60 m a NO dell'affioramento è localizzata una piccola casa rurale nelle cui murature è reimpiegato un frammento di una probabile stele daunia.

Note:

Bibliografia

Archivio Soprintendenza

ID:

Dati topografici

Numero sito:	<input type="text" value="ASC28"/>	IGM Foglio:	<input type="text" value="175"/>	Quadrante:	<input type="text" value="IV"/>	Tavoletta:	<input type="text" value="SO"/>
Nome Tavoletta:	<input type="text" value="Ascoli Satriano"/>	Provincia:	<input type="text" value="FG"/>				
Comune:	<input type="text" value="Ascoli Satriano"/>	Località:	<input type="text" value="Concinti"/>				
Coordinata Est:	<input type="text" value="547932"/>	Coordinata Nord:	<input type="text" value="4565389"/>				

Inquadramento Crono-Tipologico

Tipologia:	<input type="text" value="fattoria"/>		
Arco cronologico:	<input type="text" value="età repubblicana e imperiale"/>		
Neolitico	Eneolitico	Età del Bronzo	Età del Ferro
<input type="checkbox"/> Neolitico antico	<input type="checkbox"/> Eneolitico	<input type="checkbox"/> Protoappenninico antico	<input type="checkbox"/> Prima età del Ferro
<input type="checkbox"/> Neolitico medi		<input type="checkbox"/> Protoappenninico	<input type="checkbox"/> X a C
<input type="checkbox"/> Neolitico finale		<input type="checkbox"/> Appenninico antico	<input type="checkbox"/> IX a C
<input type="checkbox"/> Neolitico generico		<input type="checkbox"/> Appenninico recente	<input type="checkbox"/> VIII a C
		<input type="checkbox"/> Bronzo recente	<input type="checkbox"/> VII a C
		<input type="checkbox"/> Bronzo generico	<input type="checkbox"/> VI a C
			<input type="checkbox"/> V a C
			<input type="checkbox"/> IV a C
<input type="checkbox"/> Età romana generica			<input type="checkbox"/> Età del Ferro generica
Età Repubblicana	Età Primo-Medio imperiale	Età Tardoantica	
<input type="checkbox"/> Fine IV a C	<input type="checkbox"/> I d C	<input type="checkbox"/> IV d C	
<input type="checkbox"/> III a C	<input type="checkbox"/> II d C	<input type="checkbox"/> V d C	
<input type="checkbox"/> II a C	<input type="checkbox"/> III d C	<input type="checkbox"/> VI d C	
<input type="checkbox"/> I a C	<input checked="" type="checkbox"/> Età imperiale generica	<input type="checkbox"/> Età tardoantica generica	
<input checked="" type="checkbox"/> Età repubblicana generica			
Età Altomedioevale	Età Medioevale		
<input type="checkbox"/> VII d C	<input type="checkbox"/> XI d C	<input type="checkbox"/> XIV d C	
<input type="checkbox"/> VIII d C	<input type="checkbox"/> XII d C		
<input type="checkbox"/> IX d C	<input type="checkbox"/> XIII d C	<input type="checkbox"/> Medioevo	
<input type="checkbox"/> X d C			
<input type="checkbox"/> Altomedioevo			

Posizionamento:	<input type="text" value="Area precisa"/>
Tipologia fonte:	<input type="text" value="Ricognizione sistematica"/>

Affidabilità

Affidabilità tipologia:	<input type="text" value="Ottima"/>	<input type="checkbox"/> Verifica sul campo
Affidabilità cronologia:	<input type="text" value="Ottima"/>	
Affidabilità posizionamento:	<input type="text" value="Ottima"/>	Riferimento UT: <input type="text"/>

Interpretazione

Descrizione:

Area di medio-piccole dimensioni (5282 mq) caratterizzata dalla presenza di frammenti ceramici frammentati a spezzoni di laterizi di piccole e media misura (tegole e coppi) e a ciottoli (anche lavorati); si segnala l'individuazione di scarti d'argilla e di dolia. L'UT è localizzata lungo la porzione più elevata del campo indagato, a circa 200 m a S di Mass. Concinti. Non è escluso che per la realizzazione di una vasca e di un annesso pozzo localizzati a circa 50 m a SSE dell'area dell'UT, siano stati reimpiegati materiali da costruzione (verosimilmente ciottoli lavorati) provenienti dall'affioramento rinvenuto. Il sito è ben visibile in fotografia aerea

Note:

Bibliografia

Archivio Soprintendenza

ID:

Dati topografici

Numero sito:	<input type="text" value="ASC29"/>	IGM Foglio:	<input type="text" value="175"/>	Quadrante:	<input type="text" value="IV"/>	Tavoletta:	<input type="text" value="SE"/>
Nome Tavoletta:	<input type="text" value="Corleto"/>	Provincia:	<input type="text" value="FG"/>				
Comune:	<input type="text" value="Ascoli Satriano"/>	Località:	<input type="text" value="Cappello Tosto"/>				
Coordinata Est:	<input type="text" value="548820"/>	Coordinata Nord:	<input type="text" value="4565802"/>				

Inquadramento Crono-Tipologico

Tipologia: <input type="text" value="fattoria"/>			
Arco cronologico: <input type="text" value="età tardoantica"/>			
Neolitico	Eneolitico	Età del Bronzo	Età del Ferro
<input type="checkbox"/> Neolitico antico <input type="checkbox"/> Neolitico medi <input type="checkbox"/> Neolitico finale <input type="checkbox"/> Neolitico generico	<input type="checkbox"/> Eneolitico	<input type="checkbox"/> Protoappenninico antico <input type="checkbox"/> Protoappenninico <input type="checkbox"/> Appenninico antico <input type="checkbox"/> Appenninico recente <input type="checkbox"/> Bronzo recente <input type="checkbox"/> Bronzo generico	<input type="checkbox"/> Prima età del Ferro <input type="checkbox"/> X a C <input type="checkbox"/> IX a C <input type="checkbox"/> VIII a C <input type="checkbox"/> VII a C <input type="checkbox"/> VI a C <input type="checkbox"/> V a C <input type="checkbox"/> IV a C <input type="checkbox"/> Età del Ferro generica
<input type="checkbox"/> Età romana generica			
Età Repubblicana	Età Primo-Medio imperiale	Età Tardoantica	
<input type="checkbox"/> Fine IV a C <input type="checkbox"/> III a C <input type="checkbox"/> II a C <input type="checkbox"/> I a C <input type="checkbox"/> Età repubblicana generica	<input type="checkbox"/> I d C <input type="checkbox"/> II d C <input type="checkbox"/> III d C <input type="checkbox"/> Età imperiale generica	<input type="checkbox"/> IV d C <input type="checkbox"/> V d C <input type="checkbox"/> VI d C <input checked="" type="checkbox"/> Età tardoantica generica	
Età Altomedioevale	Età Medioevale		
<input type="checkbox"/> VII d C <input type="checkbox"/> VIII d C <input type="checkbox"/> IX d C <input type="checkbox"/> X d C <input type="checkbox"/> Altomedioevo	<input type="checkbox"/> XI d C <input type="checkbox"/> XII d C <input type="checkbox"/> XIII d C <input type="checkbox"/> XIV d C <input type="checkbox"/> Medioevo		

Posizionamento:	<input type="text" value="Area precisa"/>
Tipologia fonte:	<input type="text" value="Ricognizione sistematica"/>

Affidabilità

Affidabilità tipologia:	<input type="text" value="Ottima"/>	<input type="checkbox"/> Verifica sul campo
Affidabilità cronologia:	<input type="text" value="Ottima"/>	
Affidabilità posizionamento:	<input type="text" value="Ottima"/>	Riferimento UT: <input type="text"/>

Interpretazione

Descrizione:

Area caratterizzata dalla presenza di frammenti ceramici frammisti a spezzoni di laterizi di piccola e media misura (5345 mq). L'UT è localizzata a circa 790 m a NNE di Mass. Concinti e a circa 555 m a S di Mass. Cappello Tosto.

Note:

Bibliografia

Archivio Soprintendenza

ID:

Dati topografici

Numero sito: <input type="text" value="ASC30"/>	IGM Foglio: <input type="text" value="175"/>	Quadrante: <input type="text" value="IV"/>	Tavoletta: <input type="text" value="SE"/>
Nome Tavoletta: <input type="text" value="Corleto"/>	Provincia: <input type="text" value="FG"/>		
Comune: <input type="text" value="Ascoli Satriano"/>	Località: <input type="text" value="Cappello Tosto"/>		
Coordinata Est: <input type="text" value="549306"/>	Coordinata Nord: <input type="text" value="4565918"/>		

Inquadramento Crono-Tipologico

Tipologia: <input type="text" value="non definibile"/>			
Arco cronologico: <input type="text" value="non definibile"/>			
Neolitico	Eneolitico	Età del Bronzo	Età del Ferro
<input type="checkbox"/> Neolitico antico	<input type="checkbox"/> Eneolitico	<input type="checkbox"/> Protoappenninico antico	<input type="checkbox"/> Prima età del Ferro
<input type="checkbox"/> Neolitico medi		<input type="checkbox"/> Protoappenninico	<input type="checkbox"/> X a C
<input type="checkbox"/> Neolitico finale		<input type="checkbox"/> Appenninico antico	<input type="checkbox"/> IX a C
<input type="checkbox"/> Neolitico generico		<input type="checkbox"/> Appenninico recente	<input type="checkbox"/> VIII a C
		<input type="checkbox"/> Bronzo recente	<input type="checkbox"/> VII a C
		<input type="checkbox"/> Bronzo generico	<input type="checkbox"/> VI a C
			<input type="checkbox"/> V a C
			<input type="checkbox"/> IV a C
<input type="checkbox"/> Età romana generica			<input type="checkbox"/> Età del Ferro generica
Età Repubblicana	Età Primo-Medio imperiale	Età Tardoantica	
<input type="checkbox"/> Fine IV a C	<input type="checkbox"/> I d C	<input type="checkbox"/> IV d C	
<input type="checkbox"/> III a C	<input type="checkbox"/> II d C	<input type="checkbox"/> V d C	
<input type="checkbox"/> II a C	<input type="checkbox"/> III d C	<input type="checkbox"/> VI d C	
<input type="checkbox"/> I a C	<input type="checkbox"/> Età imperiale generica	<input type="checkbox"/> Età tardoantica generica	
<input type="checkbox"/> Età repubblicana generica			
Età Altomedioevale	Età Medioevale		
<input type="checkbox"/> VII d C	<input type="checkbox"/> X d C	<input type="checkbox"/> XI d C	<input type="checkbox"/> XIV d C
<input type="checkbox"/> VIII d C		<input type="checkbox"/> XII d C	
<input type="checkbox"/> IX d C	<input type="checkbox"/> Altomedioevo	<input type="checkbox"/> XIII d C	<input type="checkbox"/> Medioevo

Posizionamento: <input type="text" value="Area precisa"/>
Tipologia fonte: <input type="text" value="Ricognizione sistematica"/>

Affidabilità

Affidabilità tipologia: <input type="text" value="Scarsa"/>	<input type="checkbox"/> Verifica sul campo
Affidabilità cronologia: <input type="text" value="Scarsa"/>	
Affidabilità posizionamento: <input type="text" value="Ottima"/>	Riferimento UT: <input type="text"/>

Interpretazione

Descrizione:

Spargimento di materiale archeologico di piccole dimensioni (1698 mq) caratterizzata dalla presenza di una modesta quantità di reperti (scarsi frammenti ceramici, anche moderni, frammenti a pochi spezzoni di laterizi; assenza di ciottoli). L'UT è localizzata a circa 650 m a SE di Mass. Cappello Tosto. Resta non meglio precisabile l'interpretazione dell'UT.

Note:

Bibliografia

Archivio Soprintendenza

ID:

Dati topografici

Numero sito:	<input type="text" value="ASC31"/>	IGM Foglio:	<input type="text" value="175"/>	Quadrante:	<input type="text" value="IV"/>	Tavoletta:	<input type="text" value="SE"/>
Nome Tavoletta:	<input type="text" value="Corleto"/>	Provincia:	<input type="text" value="FG"/>				
Comune:	<input type="text" value="Ascoli Satriano"/>	Località:	<input type="text" value="Fontana di Rano"/>				
Coordinata Est:	<input type="text" value="549411"/>	Coordinata Nord:	<input type="text" value="4565225"/>				

Inquadramento Crono-Tipologico

Tipologia: <input type="text" value="area insediativa non meglio precisabile; vicus"/>			
Arco cronologico: <input type="text" value="età repubblicana e imperiale; età tardoantica"/>			
Neolitico	Eneolitico	Età del Bronzo	Età del Ferro
<input type="checkbox"/> Neolitico antico	<input type="checkbox"/> Eneolitico	<input type="checkbox"/> Protoappennico antico	<input type="checkbox"/> Prima età del Ferro
<input type="checkbox"/> Neolitico medi		<input type="checkbox"/> Protoappenninico	<input type="checkbox"/> X a C
<input type="checkbox"/> Neolitico finale		<input type="checkbox"/> Appenninico antico	<input type="checkbox"/> IX a C
<input type="checkbox"/> Neolitico generico		<input type="checkbox"/> Appenninico recente	<input type="checkbox"/> VIII a C
		<input type="checkbox"/> Bronzo recente	<input type="checkbox"/> VII a C
		<input type="checkbox"/> Bronzo generico	<input type="checkbox"/> VI a C
			<input type="checkbox"/> V a C
			<input type="checkbox"/> IV a C
			<input type="checkbox"/> Età del Ferro generica
<input type="checkbox"/> Età romana generica			
Età Repubblicana	Età Primo-Medio imperiale	Età Tardoantica	
<input type="checkbox"/> Fine IV a C	<input type="checkbox"/> I d C	<input type="checkbox"/> IV d C	
<input type="checkbox"/> III a C	<input type="checkbox"/> II d C	<input type="checkbox"/> V d C	
<input type="checkbox"/> II a C	<input type="checkbox"/> III d C	<input type="checkbox"/> VI d C	
<input type="checkbox"/> I a C	<input checked="" type="checkbox"/> Età imperiale generica	<input checked="" type="checkbox"/> Età tardoantica generica	
<input checked="" type="checkbox"/> Età repubblicana generica			
Età Altomedioevale	Età Medioevale		
<input type="checkbox"/> VII d C	<input type="checkbox"/> XI d C	<input type="checkbox"/> XIV d C	
<input type="checkbox"/> VIII d C	<input type="checkbox"/> XII d C		
<input type="checkbox"/> IX d C	<input type="checkbox"/> XIII d C	<input type="checkbox"/> Medioevo	
<input type="checkbox"/> Altomedioevo			

Posizionamento:	<input type="text" value="Area precisa"/>
Tipologia fonte:	<input type="text" value="Ricognizione sistematica"/>

Affidabilità

Affidabilità tipologia:	<input type="text" value="Ottima"/>	<input type="checkbox"/> Verifica sul campo
Affidabilità cronologia:	<input type="text" value="Ottima"/>	
Affidabilità posizionamento:	<input type="text" value="Ottima"/>	Riferimento UT: <input type="text"/>

Interpretazione

Descrizione:

Nel corso di ricognizioni archeologiche di superficie condotte nel 1990 dall'Università di Bologna fu individuato un sito di grandi dimensioni interpretato come villa di età romana, forse divenuta in età tardoantica principale nucleo di aggregazione di un vicus esteso complessivamente lungo una superficie di 12 ha. Delle due unità ricognitive individuate, una fu riconosciuta per la presenza di affioramenti radi e distinti, riferiti a resti di abitazioni sparsi attorno ad un secondo nucleo insediativo più compatto, connotato da una maggiore concentrazione di materiale archeologico.

Il vasto complesso rurale è ben visibile nelle fotografie aeree, la cui analisi ha consentito di riconoscere due nuclei di edifici separati da uno spazio intermedio in corrispondenza del quale sembrano non essere presenti ulteriori evidenze. Nel 2010 una porzione del sito è stata oggetto di prospezioni geomagnetiche e di una raccolta del materiale di superficie mediante quadrettatura: l'integrazione dei risultati delle ricognizioni di superficie intensive, dell'aerofotointerpretazione e delle indagini geofisiche hanno consentito di evidenziare diversi comparti dell'insediamento a carattere produttivo-artigianale, a fronte di un minore sviluppo di zone ad uso residenziale; la magnetometria, in particolare, ha rilevato la presenza un possibile asse stradale orientato in senso SO-NE, attraversante il settore settentrionale del complesso, e di ulteriori anomalie riconducibili a strutture non leggibili nelle aerofotografie.

Nell'area di Fontana di Rano e della limitrofa località Boschetto sono stati segnalati rinvenimenti occasionali di reperti archeologici di diversa tipologia, non inquadrabili cronologicamente.

Note:

Bibliografia

Rosario 1898, I: 11; II: 147, 165-167, 174-175; III: 270, 280, 313-314; IV: 31, 101-105; Antonacci Sanpaolo 1991, 123, sito n. 2; Antonacci Sanpaolo et al. 1992, 846; Goffredo et al. 2012

ID:

Dati topografici

Numero sito:	<input type="text" value="ASC32"/>	IGM Foglio:	<input type="text" value="175"/>	Quadrante:	<input type="text" value="IV"/>	Tavoletta:	<input type="text" value="SE"/>
Nome Tavoletta:	<input type="text" value="Corleto"/>	Provincia:	<input type="text" value="FG"/>				
Comune:	<input type="text" value="Ascoli Satriano"/>	Località:	<input type="text" value="Capo dell'Acqua"/>				
Coordinata Est:	<input type="text" value="550721"/>	Coordinata Nord:	<input type="text" value="4563058"/>				

Inquadramento Crono-Tipologico

Tipologia: <input type="text" value="villa"/>			
Arco cronologico: <input type="text" value="età imperiale e tardoantica"/>			
Neolitico	Eneolitico	Età del Bronzo	Età del Ferro
<input type="checkbox"/> Neolitico antico <input type="checkbox"/> Neolitico medi <input type="checkbox"/> Neolitico finale <input type="checkbox"/> Neolitico generico	<input type="checkbox"/> Eneolitico	<input type="checkbox"/> Protoappenninico antico <input type="checkbox"/> Protoappenninico <input type="checkbox"/> Appenninico antico <input type="checkbox"/> Appenninico recente <input type="checkbox"/> Bronzo recente <input type="checkbox"/> Bronzo generico	<input type="checkbox"/> Prima età del Ferro <input type="checkbox"/> X a C <input type="checkbox"/> IX a C <input type="checkbox"/> VIII a C <input type="checkbox"/> VII a C <input type="checkbox"/> VI a C <input type="checkbox"/> V a C <input type="checkbox"/> IV a C <input type="checkbox"/> Età del Ferro generica
<input type="checkbox"/> Età romana generica			
Età Repubblicana	Età Primo-Medio imperiale	Età Tardoantica	
<input type="checkbox"/> Fine IV a C <input type="checkbox"/> III a C <input type="checkbox"/> II a C <input type="checkbox"/> I a C <input type="checkbox"/> Età repubblicana generica	<input type="checkbox"/> I d C <input type="checkbox"/> II d C <input type="checkbox"/> III d C <input checked="" type="checkbox"/> Età imperiale generica	<input type="checkbox"/> IV d C <input type="checkbox"/> V d C <input type="checkbox"/> VI d C <input checked="" type="checkbox"/> Età tardoantica generica	
Età Altomedioevale	Età Medioevale		
<input type="checkbox"/> VII d C <input type="checkbox"/> VIII d C <input type="checkbox"/> IX d C <input type="checkbox"/> X d C <input type="checkbox"/> Altomedioevo	<input type="checkbox"/> XI d C <input type="checkbox"/> XII d C <input type="checkbox"/> XIII d C <input type="checkbox"/> XIV d C <input type="checkbox"/> Medioevo		

Posizionamento:	<input type="text" value="Area precisa"/>
Tipologia fonte:	<input type="text" value="Ricognizione sistematica"/>

Affidabilità

Affidabilità tipologia:	<input type="text" value="Ottima"/>	<input type="checkbox"/> Verifica sul campo
Affidabilità cronologia:	<input type="text" value="Ottima"/>	
Affidabilità posizionamento:	<input type="text" value="Ottima"/>	Riferimento UT: <input type="text"/>

Interpretazione

Descrizione:

Nel corso di una campagna di ricognizione archeologica effettuata nel 1990 dall'Università di Bologna fu individuato un affioramento di materiale archeologico di significativa estensione interpretato come villa dotata di una pars urbana (zona centro-settentrionale) e di una pars rustica (zona N), ben riconoscibili sulla base dei reperti affioranti in superficie. Il sito sarebbe stato rioccupato in età tardoantica, quando probabilmente si espanse trasformandosi, sebbene in via del tutto ipotetica, in un vicus ubicato all'incrocio tra la strada Arpi-Lavello e quella che avrebbe collegato Ausculum con la via Traiana. In particolare, dei reperti rinvenuti, vanno segnalati frammenti di colonne in marmo greco, lastre in marmo, opus sectile marmoreo, tessere musive, laterizi con bollo BABULLIAE RECTINAE e un ritratto femminile in marmo conservato presso il Museo di Foggia, riconducibile verosimilmente al tipo di Faustina Maggiore.

Nella stessa località sono state segnalate, oltre a condotte sotterranee, strutture in elevato in parte rivestite di intonaco idraulico, da mettere in relazione con una cisterna di raccolta per l'acqua, probabilmente di età romana.

La verifica del sito ha permesso il rinvenimento di materiale di superficie inquadrabile nell'ambito dell'età romana e tardoantica, distribuito lungo una vasta area riferita ad una villa (circa 97000 mq).

Note:

Bibliografia

Antonacci Sanpaolo 1991, 123, sito n. 12; Antonacci Sanpaolo et al. 1992, 846; D'Arcangelo 1987; Mazzei 1984, 304; Silvestrini 2005, 50-51; Archivio Soprintendenza; Goffredo, Ficco 2009

ID:

Dati topografici

Numero sito:	<input type="text" value="ASC33"/>	IGM Foglio:	<input type="text" value="175"/>	Quadrante:	<input type="text" value="IV"/>	Tavoletta:	<input type="text" value="SE"/>
Nome Tavoletta:	<input type="text" value="Corleto"/>	Provincia:	<input type="text" value="FG"/>				
Comune:	<input type="text" value="Ascoli Satriano"/>	Località:	<input type="text" value="Mass. Rinaldi"/>				
Coordinata Est:	<input type="text" value="550733"/>	Coordinata Nord:	<input type="text" value="4562032"/>				

Inquadramento Crono-Tipologico

Tipologia: <input type="text" value="villaggio"/>			
Arco cronologico: <input type="text" value="età neolitica"/>			
Neolitico	Eneolitico	Età del Bronzo	Età del Ferro
<input type="checkbox"/> Neolitico antico <input type="checkbox"/> Neolitico medi <input type="checkbox"/> Neolitico finale <input checked="" type="checkbox"/> Neolitico generico	<input type="checkbox"/> Eneolitico	<input type="checkbox"/> Protoappenninico antico <input type="checkbox"/> Protoappenninico <input type="checkbox"/> Appenninico antico <input type="checkbox"/> Appenninico recente <input type="checkbox"/> Bronzo recente <input type="checkbox"/> Bronzo generico	<input type="checkbox"/> Prima età del Ferro <input type="checkbox"/> X a C <input type="checkbox"/> IX a C <input type="checkbox"/> VIII a C <input type="checkbox"/> VII a C <input type="checkbox"/> VI a C <input type="checkbox"/> V a C <input type="checkbox"/> IV a C <input type="checkbox"/> Età del Ferro generica
<input type="checkbox"/> Età romana generica			
Età Repubblicana	Età Primo-Medio imperiale	Età Tardoantica	
<input type="checkbox"/> Fine IV a C <input type="checkbox"/> III a C <input type="checkbox"/> II a C <input type="checkbox"/> I a C <input type="checkbox"/> Età repubblicana generica	<input type="checkbox"/> I d C <input type="checkbox"/> II d C <input type="checkbox"/> III d C <input type="checkbox"/> Età imperiale generica	<input type="checkbox"/> IV d C <input type="checkbox"/> V d C <input type="checkbox"/> VI d C <input type="checkbox"/> Età tardoantica generica	
Età Altomedioevale	Età Medioevale		
<input type="checkbox"/> VII d C <input type="checkbox"/> VIII d C <input type="checkbox"/> IX d C <input type="checkbox"/> X d C <input type="checkbox"/> Altomedioevo	<input type="checkbox"/> XI d C <input type="checkbox"/> XII d C <input type="checkbox"/> XIII d C <input type="checkbox"/> XIV d C <input type="checkbox"/> Medioevo		

Posizionamento:	<input type="text" value="Puntuale"/>
Tipologia fonte:	<input type="text" value="Fotografia aerea"/>

Affidabilità

Affidabilità tipologia:	<input type="text" value="Buona"/>	<input type="checkbox"/> Verifica sul campo
Affidabilità cronologia:	<input type="text" value="Buona"/>	
Affidabilità posizionamento:	<input type="text" value="Buona"/>	Riferimento UT: <input type="text"/>

Interpretazione

Descrizione:

Villaggio neolitico individuato mediante aerofotointerpretazione

Note:

Bibliografia

Brown 2001-2003, 138, grid ref 508623.

ID:

Dati topografici

Numero sito:	<input type="text" value="ASC34"/>	IGM Foglio:	<input type="text" value="174"/>	Quadrante:	<input type="text" value="IV"/>	Tavoletta:	<input type="text" value="SE"/>
Nome Tavoletta:	<input type="text" value="Corleto"/>	Provincia:	<input type="text" value="FG"/>				
Comune:	<input type="text" value="Ascoli Satriano"/>	Località:	<input type="text" value="Orto la Noce"/>				
Coordinata Est:	<input type="text" value="553364"/>	Coordinata Nord:	<input type="text" value="4562382"/>				

Inquadramento Crono-Tipologico

Tipologia: <input type="text" value="villaggio"/>			
Arco cronologico: <input type="text" value="età neolitica"/>			
Neolitico	Eneolitico	Età del Bronzo	Età del Ferro
<input type="checkbox"/> Neolitico antico <input type="checkbox"/> Neolitico medi <input type="checkbox"/> Neolitico finale <input checked="" type="checkbox"/> Neolitico generico	<input type="checkbox"/> Eneolitico	<input type="checkbox"/> Protoappenninico antico <input type="checkbox"/> Protoappenninico <input type="checkbox"/> Appenninico antico <input type="checkbox"/> Appenninico recente <input type="checkbox"/> Bronzo recente <input type="checkbox"/> Bronzo generico	<input type="checkbox"/> Prima età del Ferro <input type="checkbox"/> X a C <input type="checkbox"/> IX a C <input type="checkbox"/> VIII a C <input type="checkbox"/> VII a C <input type="checkbox"/> VI a C <input type="checkbox"/> V a C <input type="checkbox"/> IV a C <input type="checkbox"/> Età del Ferro generica
<input type="checkbox"/> Età romana generica			
Età Repubblicana	Età Primo-Medio imperiale	Età Tardoantica	
<input type="checkbox"/> Fine IV a C <input type="checkbox"/> III a C <input type="checkbox"/> II a C <input type="checkbox"/> I a C <input type="checkbox"/> Età repubblicana generica	<input type="checkbox"/> I d C <input type="checkbox"/> II d C <input type="checkbox"/> III d C <input type="checkbox"/> Età imperiale generica	<input type="checkbox"/> IV d C <input type="checkbox"/> V d C <input type="checkbox"/> VI d C <input type="checkbox"/> Età tardoantica generica	
Età Altomedioevale	Età Medioevale		
<input type="checkbox"/> VII d C <input type="checkbox"/> X d C <input type="checkbox"/> VIII d C <input type="checkbox"/> IX d C <input type="checkbox"/> Altomedioevo	<input type="checkbox"/> XI d C <input type="checkbox"/> XIV d C <input type="checkbox"/> XII d C <input type="checkbox"/> XIII d C <input type="checkbox"/> Medioevo		

Posizionamento:	<input type="text" value="Area precisa"/>
Tipologia fonte:	<input type="text" value="Fotografia aerea"/>

Affidabilità

Affidabilità tipologia:	<input type="text" value="Ottima"/>	<input type="checkbox"/> Verifica sul campo
Affidabilità cronologia:	<input type="text" value="Ottima"/>	
Affidabilità posizionamento:	<input type="text" value="Ottima"/>	Riferimento UT: <input type="text"/>

Interpretazione

Descrizione:

Villaggio neolitico di forma ovale (125x80 m), con singolo fossato e tracce di compounds interni, localizzato immediatamente a est del Canale San Leonardo

Note:

Bibliografia

PPTR_aree a rischio archeologico_FG007126

ID:

Dati topografici

Numero sito:	<input type="text" value="ASC35"/>	IGM Foglio:	<input type="text" value="175"/>	Quadrante:	<input type="text" value="IV"/>	Tavoletta:	<input type="text" value="SE"/>
Nome Tavoletta:	<input type="text" value="Corleto"/>	Provincia:	<input type="text" value="FG"/>				
Comune:	<input type="text" value="Ascoli Satriano"/>	Località:	<input type="text" value="Lagnano"/>				
Coordinata Est:	<input type="text" value="556787"/>	Coordinata Nord:	<input type="text" value="4566657"/>				

Inquadramento Crono-Tipologico

Tipologia: <input type="text" value="villaggio"/>			
Arco cronologico: <input type="text" value="età neolitica"/>			
Neolitico	Eneolitico	Età del Bronzo	Età del Ferro
<input type="checkbox"/> Neolitico antico <input type="checkbox"/> Neolitico medi <input type="checkbox"/> Neolitico finale <input type="checkbox"/> Neolitico generico	<input type="checkbox"/> Eneolitico	<input type="checkbox"/> Protoappenninico antico <input type="checkbox"/> Protoappenninico <input type="checkbox"/> Appenninico antico <input type="checkbox"/> Appenninico recente <input type="checkbox"/> Bronzo recente <input type="checkbox"/> Bronzo generico	<input type="checkbox"/> Prima età del Ferro <input type="checkbox"/> X a C <input type="checkbox"/> IX a C <input type="checkbox"/> VIII a C <input type="checkbox"/> VII a C <input type="checkbox"/> VI a C <input type="checkbox"/> V a C <input type="checkbox"/> IV a C <input type="checkbox"/> Età del Ferro generica
<input type="checkbox"/> Età romana generica			
Età Repubblicana	Età Primo-Medio imperiale	Età Tardoantica	
<input type="checkbox"/> Fine IV a C <input type="checkbox"/> III a C <input type="checkbox"/> II a C <input type="checkbox"/> I a C <input type="checkbox"/> Età repubblicana generica	<input type="checkbox"/> I d C <input type="checkbox"/> II d C <input type="checkbox"/> III d C <input type="checkbox"/> Età imperiale generica	<input type="checkbox"/> IV d C <input type="checkbox"/> V d C <input type="checkbox"/> VI d C <input type="checkbox"/> Età tardoantica generica	
Età Altomedioevale	Età Medioevale		
<input type="checkbox"/> VII d C <input type="checkbox"/> X d C <input type="checkbox"/> VIII d C <input type="checkbox"/> IX d C <input type="checkbox"/> Altomedioevo	<input type="checkbox"/> XI d C <input type="checkbox"/> XIV d C <input type="checkbox"/> XII d C <input type="checkbox"/> XIII d C <input type="checkbox"/> Medioevo		

Posizionamento:	<input type="text" value="Area precisa"/>
Tipologia fonte:	<input type="text" value="Fotografia aerea"/>

Affidabilità

Affidabilità tipologia:	<input type="text" value="Ottima"/>	<input type="checkbox"/> Verifica sul campo
Affidabilità cronologia:	<input type="text" value="Ottima"/>	
Affidabilità posizionamento:	<input type="text" value="Ottima"/>	Riferimento UT: <input type="text"/>

Interpretazione

Descrizione:

Sito individuato mediante aerofotointerpretazione, con singolo fossato e compounds interni.

Note:

Bibliografia

PPTR_aree a rischio archeologico_FG003397; Brown 2001-2003, 139, grid ref 569668

ID:

Dati topografici

Numero sito:	<input type="text" value="ASC36"/>	IGM Foglio:	<input type="text" value="175"/>	Quadrante:	<input type="text" value="IV"/>	Tavoletta:	<input type="text" value="SE"/>
Nome Tavoletta:	<input type="text" value="Corleto"/>	Provincia:	<input type="text" value="FG"/>				
Comune:	<input type="text" value="Ascoli Satriano"/>	Località:	<input type="text" value="Lagnano da Piede"/>				
Coordinata Est:	<input type="text" value="558659"/>	Coordinata Nord:	<input type="text" value="4566092"/>				

Inquadramento Crono-Tipologico

Tipologia: <input type="text" value="villaggio"/>			
Arco cronologico: <input type="text" value="età neolitica"/>			
Neolitico	Eneolitico	Età del Bronzo	Età del Ferro
<input type="checkbox"/> Neolitico antico <input type="checkbox"/> Neolitico medi <input type="checkbox"/> Neolitico finale <input checked="" type="checkbox"/> Neolitico generico	<input type="checkbox"/> Eneolitico	<input type="checkbox"/> Protoappenninico antico <input type="checkbox"/> Protoappenninico <input type="checkbox"/> Appenninico antico <input type="checkbox"/> Appenninico recente <input type="checkbox"/> Bronzo recente <input type="checkbox"/> Bronzo generico	<input type="checkbox"/> Prima età del Ferro <input type="checkbox"/> X a C <input type="checkbox"/> IX a C <input type="checkbox"/> VIII a C <input type="checkbox"/> VII a C <input type="checkbox"/> VI a C <input type="checkbox"/> V a C <input type="checkbox"/> IV a C <input type="checkbox"/> Età del Ferro generica
<input type="checkbox"/> Età romana generica			
Età Repubblicana	Età Primo-Medio imperiale	Età Tardoantica	
<input type="checkbox"/> Fine IV a C <input type="checkbox"/> III a C <input type="checkbox"/> II a C <input type="checkbox"/> I a C <input type="checkbox"/> Età repubblicana generica	<input type="checkbox"/> I d C <input type="checkbox"/> II d C <input type="checkbox"/> III d C <input type="checkbox"/> Età imperiale generica	<input type="checkbox"/> IV d C <input type="checkbox"/> V d C <input type="checkbox"/> VI d C <input type="checkbox"/> Età tardoantica generica	
Età Altomedioevale	Età Medioevale		
<input type="checkbox"/> VII d C <input type="checkbox"/> X d C <input type="checkbox"/> VIII d C <input type="checkbox"/> IX d C <input type="checkbox"/> Altomedioevo	<input type="checkbox"/> XI d C <input type="checkbox"/> XIV d C <input type="checkbox"/> XII d C <input type="checkbox"/> XIII d C <input type="checkbox"/> Medioevo		

Posizionamento:	<input type="text" value="Area precisa"/>
Tipologia fonte:	<input type="text" value="Fotografia aerea"/>

Affidabilità

Affidabilità tipologia:	<input type="text" value="Ottima"/>	<input type="checkbox"/> Verifica sul campo
Affidabilità cronologia:	<input type="text" value="Ottima"/>	
Affidabilità posizionamento:	<input type="text" value="Ottima"/>	Riferimento UT: <input type="text"/>

Interpretazione

Descrizione:

Villaggio neolitico di forma ovale (128x71 m), con singolo fossato e tracce di compounds interni, localizzato immediatamente a est della Marana Pidocchiosa

Note:

Bibliografia

PPTR_aree a rischio archeologico_FG003394

ID:

Dati topografici

Numero sito:	<input type="text" value="ASC37"/>	IGM Foglio:	<input type="text" value="175"/>	Quadrante:	<input type="text" value="IV"/>	Tavoletta:	<input type="text" value="SE"/>
Nome Tavoletta:	<input type="text" value="Corleto"/>	Provincia:	<input type="text" value="FG"/>				
Comune:	<input type="text" value="Ascoli Satriano"/>	Località:	<input type="text" value="Lagnano da Piede"/>				
Coordinata Est:	<input type="text" value="557276"/>	Coordinata Nord:	<input type="text" value="4564648"/>				

Inquadramento Crono-Tipologico

Tipologia:	<input type="text" value="villaggio"/>		
Arco cronologico:	<input type="text" value="età neolitica"/>		
Neolitico	Eneolitico	Età del Bronzo	Età del Ferro
<input type="checkbox"/> Neolitico antico	<input type="checkbox"/> Eneolitico	<input type="checkbox"/> Protoappenninico antico	<input type="checkbox"/> Prima età del Ferro
<input type="checkbox"/> Neolitico medi		<input type="checkbox"/> Protoappenninico	<input type="checkbox"/> X a C
<input type="checkbox"/> Neolitico finale		<input type="checkbox"/> Appenninico antico	<input type="checkbox"/> IX a C
<input checked="" type="checkbox"/> Neolitico generico		<input type="checkbox"/> Appenninico recente	<input type="checkbox"/> VIII a C
		<input type="checkbox"/> Bronzo recente	<input type="checkbox"/> VII a C
		<input type="checkbox"/> Bronzo generico	<input type="checkbox"/> VI a C
			<input type="checkbox"/> V a C
			<input type="checkbox"/> IV a C
<input type="checkbox"/> Età romana generica			<input type="checkbox"/> Età del Ferro generica
Età Repubblicana	Età Primo-Medio imperiale	Età Tardoantica	
<input type="checkbox"/> Fine IV a C	<input type="checkbox"/> I d C	<input type="checkbox"/> IV d C	
<input type="checkbox"/> III a C	<input type="checkbox"/> II d C	<input type="checkbox"/> V d C	
<input type="checkbox"/> II a C	<input type="checkbox"/> III d C	<input type="checkbox"/> VI d C	
<input type="checkbox"/> I a C	<input type="checkbox"/> Età imperiale generica	<input type="checkbox"/> Età tardoantica generica	
<input type="checkbox"/> Età repubblicana generica			
Età Altomedioevale	Età Medioevale		
<input type="checkbox"/> VII d C	<input type="checkbox"/> X d C	<input type="checkbox"/> XI d C	<input type="checkbox"/> XIV d C
<input type="checkbox"/> VIII d C		<input type="checkbox"/> XII d C	
<input type="checkbox"/> IX d C	<input type="checkbox"/> Altomedioevo	<input type="checkbox"/> XIII d C	<input type="checkbox"/> Medioevo

Posizionamento:	<input type="text" value="Area precisa"/>
Tipologia fonte:	<input type="text" value="Fotografia aerea"/>

Affidabilità

Affidabilità tipologia:	<input type="text" value="Ottima"/>	<input type="checkbox"/> Verifica sul campo
Affidabilità cronologia:	<input type="text" value="Ottima"/>	
Affidabilità posizionamento:	<input type="text" value="Ottima"/>	Riferimento UT: <input type="text"/>

Interpretazione

Descrizione:

Lungo la strada comunale Ascoli Satriano-Stornarella, scavi condotti nel 1978 da S. Tinè hanno consentito di individuare un villaggio neolitico di forma approssimativamente circolare, delimitato da cinque fossati concentrici, al cui interno si sviluppano almeno 3 compounds in parte sovrapposti. Più recenti scavi condotti dalla Soprintendenza competente preliminarmente alla realizzazione di un impianto eolico hanno consentito l'indagine di una porzione di uno dei fossati e di attestare una frequentazione dell'area in età tardo romana.

Note:

Bibliografia

Tinè 1983, 25, 28, n. 15 - Lagnano da Piede I; Mallory 1984-1987; Bonora Mazzoli, Rezzonico 1990; Brown 2001-2003, 139, grid ref 575650; Tunzi 2015, 192-193; PPTR_BP_142_M_vincolo archeologico diretto_ARC0045

ID:

Dati topografici

Numero sito:	<input type="text" value="ASC38"/>	IGM Foglio:	<input type="text" value="175"/>	Quadrante:	<input type="text" value="IV"/>	Tavoletta:	<input type="text" value="SE"/>
Nome Tavoletta:	<input type="text" value="Corleto"/>	Provincia:	<input type="text" value="FG"/>				
Comune:	<input type="text" value="Ascoli Satriano"/>	Località:	<input type="text" value="Lagnano da Piede"/>				
Coordinata Est:	<input type="text" value="558145"/>	Coordinata Nord:	<input type="text" value="4565143"/>				

Inquadramento Crono-Tipologico

Tipologia:	<input type="text" value="villaggio"/>		
Arco cronologico:	<input type="text" value="età neolitica"/>		
Neolitico	Eneolitico	Età del Bronzo	Età del Ferro
<input type="checkbox"/> Neolitico antico	<input type="checkbox"/> Eneolitico	<input type="checkbox"/> Protoappenninico antico	<input type="checkbox"/> Prima età del Ferro
<input type="checkbox"/> Neolitico medi		<input type="checkbox"/> Protoappenninico	<input type="checkbox"/> X a C
<input type="checkbox"/> Neolitico finale		<input type="checkbox"/> Appenninico antico	<input type="checkbox"/> IX a C
<input checked="" type="checkbox"/> Neolitico generico		<input type="checkbox"/> Appenninico recente	<input type="checkbox"/> VIII a C
		<input type="checkbox"/> Bronzo recente	<input type="checkbox"/> VII a C
		<input type="checkbox"/> Bronzo generico	<input type="checkbox"/> VI a C
			<input type="checkbox"/> V a C
			<input type="checkbox"/> IV a C
<input type="checkbox"/> Età romana generica			<input type="checkbox"/> Età del Ferro generica
Età Repubblicana	Età Primo-Medio imperiale	Età Tardoantica	
<input type="checkbox"/> Fine IV a C	<input type="checkbox"/> I d C	<input type="checkbox"/> IV d C	
<input type="checkbox"/> III a C	<input type="checkbox"/> II d C	<input type="checkbox"/> V d C	
<input type="checkbox"/> II a C	<input type="checkbox"/> III d C	<input type="checkbox"/> VI d C	
<input type="checkbox"/> I a C	<input type="checkbox"/> Età imperiale generica	<input type="checkbox"/> Età tardoantica generica	
<input type="checkbox"/> Età repubblicana generica			
Età Altomedioevale	Età Medioevale		
<input type="checkbox"/> VII d C	<input type="checkbox"/> X d C	<input type="checkbox"/> XI d C	<input type="checkbox"/> XIV d C
<input type="checkbox"/> VIII d C		<input type="checkbox"/> XII d C	
<input type="checkbox"/> IX d C	<input type="checkbox"/> Altomedioevo	<input type="checkbox"/> XIII d C	<input type="checkbox"/> Medioevo

Posizionamento:	<input type="text" value="Area precisa"/>
Tipologia fonte:	<input type="text" value="Scavo stratigrafico"/>

Affidabilità

Affidabilità tipologia:	<input type="text" value="Ottima"/>	<input type="checkbox"/> Verifica sul campo
Affidabilità cronologia:	<input type="text" value="Ottima"/>	
Affidabilità posizionamento:	<input type="text" value="Ottima"/>	Riferimento UT: <input type="text"/>

Interpretazione

Descrizione:

Sito individuato mediante aerofotointerpretazione, con quadruplice fossato e compounds interni.

Note:

Bibliografia

Brown 2001-2003, 139, grid ref 582654; Tinè 1983, 28, n. 16 - Lagnano da Piede II; PPTR_ree a rischio archeologico_FG003392

ID:

Dati topografici

Numero sito:	<input type="text" value="ASC39"/>	IGM Foglio:	<input type="text" value="175"/>	Quadrante:	<input type="text" value="IV"/>	Tavoletta:	<input type="text" value="SE"/>
Nome Tavoletta:	<input type="text" value="Corleto"/>	Provincia:	<input type="text" value="FG"/>				
Comune:	<input type="text" value="Ascoli Satriano"/>	Località:	<input type="text" value="Lagnano da Piede"/>				
Coordinata Est:	<input type="text" value="557060"/>	Coordinata Nord:	<input type="text" value="4566191"/>				

Inquadramento Crono-Tipologico

Tipologia:	<input type="text" value="villaggio"/>		
Arco cronologico:	<input type="text" value="età neolitica"/>		
Neolitico	Eneolitico	Età del Bronzo	Età del Ferro
<input type="checkbox"/> Neolitico antico	<input type="checkbox"/> Eneolitico	<input type="checkbox"/> Protoappenninico antico	<input type="checkbox"/> Prima età del Ferro
<input type="checkbox"/> Neolitico medi		<input type="checkbox"/> Protoappenninico	<input type="checkbox"/> X a C
<input type="checkbox"/> Neolitico finale		<input type="checkbox"/> Appenninico antico	<input type="checkbox"/> IX a C
<input checked="" type="checkbox"/> Neolitico generico		<input type="checkbox"/> Appenninico recente	<input type="checkbox"/> VIII a C
		<input type="checkbox"/> Bronzo recente	<input type="checkbox"/> VII a C
		<input type="checkbox"/> Bronzo generico	<input type="checkbox"/> VI a C
			<input type="checkbox"/> V a C
			<input type="checkbox"/> IV a C
<input type="checkbox"/> Età romana generica			<input type="checkbox"/> Età del Ferro generica
Età Repubblicana	Età Primo-Medio imperiale	Età Tardoantica	
<input type="checkbox"/> Fine IV a C	<input type="checkbox"/> I d C	<input type="checkbox"/> IV d C	
<input type="checkbox"/> III a C	<input type="checkbox"/> II d C	<input type="checkbox"/> V d C	
<input type="checkbox"/> II a C	<input type="checkbox"/> III d C	<input type="checkbox"/> VI d C	
<input type="checkbox"/> I a C	<input type="checkbox"/> Età imperiale generica	<input type="checkbox"/> Età tardoantica generica	
<input type="checkbox"/> Età repubblicana generica			
Età Altomedioevale	Età Medioevale		
<input type="checkbox"/> VII d C	<input type="checkbox"/> X d C	<input type="checkbox"/> XI d C	<input type="checkbox"/> XIV d C
<input type="checkbox"/> VIII d C		<input type="checkbox"/> XII d C	
<input type="checkbox"/> IX d C	<input type="checkbox"/> Altomedioevo	<input type="checkbox"/> XIII d C	<input type="checkbox"/> Medioevo

Posizionamento:	<input type="text" value="Area precisa"/>
Tipologia fonte:	<input type="text" value="Fotografia aerea"/>

Affidabilità

Affidabilità tipologia:	<input type="text" value="Ottima"/>	<input type="checkbox"/> Verifica sul campo
Affidabilità cronologia:	<input type="text" value="Ottima"/>	
Affidabilità posizionamento:	<input type="text" value="Ottima"/>	Riferimento UT: <input type="text"/>

Interpretazione

Descrizione:

Sito individuato mediante aerofotointerpretazione, con doppio fossato e molteplici compounds interni.

Note:

Bibliografia

Brown 2001-2003, 136, grid ref 571664; Tinè 1983, 28, n. 17 - Masseria Lagnano da Piede; PPTR_ree a rischio archeologico_FG003385

ID:

Dati topografici

Numero sito:	<input type="text" value="ASC40"/>	IGM Foglio:	<input type="text" value="175"/>	Quadrante:	<input type="text" value="IV"/>	Tavoletta:	<input type="text" value="SE"/>
Nome Tavoletta:	<input type="text" value="Corleto"/>	Provincia:	<input type="text" value="FG"/>				
Comune:	<input type="text" value="Ascoli Satriano"/>	Località:	<input type="text" value="Conte di Noia"/>				
Coordinata Est:	<input type="text" value="556437"/>	Coordinata Nord:	<input type="text" value="4563727"/>				

Inquadramento Crono-Tipologico

Tipologia:	<input type="text" value="villaggio"/>		
Arco cronologico:	<input type="text" value="età neolitica"/>		
Neolitico	Eneolitico	Età del Bronzo	Età del Ferro
<input type="checkbox"/> Neolitico antico	<input type="checkbox"/> Eneolitico	<input type="checkbox"/> Protoappenninico antico	<input type="checkbox"/> Prima età del Ferro
<input type="checkbox"/> Neolitico medi		<input type="checkbox"/> Protoappenninico	<input type="checkbox"/> X a C
<input type="checkbox"/> Neolitico finale		<input type="checkbox"/> Appenninico antico	<input type="checkbox"/> IX a C
<input checked="" type="checkbox"/> Neolitico generico		<input type="checkbox"/> Appenninico recente	<input type="checkbox"/> VIII a C
		<input type="checkbox"/> Bronzo recente	<input type="checkbox"/> VII a C
		<input type="checkbox"/> Bronzo generico	<input type="checkbox"/> VI a C
			<input type="checkbox"/> V a C
			<input type="checkbox"/> IV a C
<input type="checkbox"/> Età romana generica			<input type="checkbox"/> Età del Ferro generica
Età Repubblicana	Età Primo-Medio imperiale	Età Tardoantica	
<input type="checkbox"/> Fine IV a C	<input type="checkbox"/> I d C	<input type="checkbox"/> IV d C	
<input type="checkbox"/> III a C	<input type="checkbox"/> II d C	<input type="checkbox"/> V d C	
<input type="checkbox"/> II a C	<input type="checkbox"/> III d C	<input type="checkbox"/> VI d C	
<input type="checkbox"/> I a C	<input type="checkbox"/> Età imperiale generica	<input type="checkbox"/> Età tardoantica generica	
<input type="checkbox"/> Età repubblicana generica			
Età Altomedioevale	Età Medioevale		
<input type="checkbox"/> VII d C	<input type="checkbox"/> X d C	<input type="checkbox"/> XI d C	<input type="checkbox"/> XIV d C
<input type="checkbox"/> VIII d C		<input type="checkbox"/> XII d C	
<input type="checkbox"/> IX d C	<input type="checkbox"/> Altomedioevo	<input type="checkbox"/> XIII d C	<input type="checkbox"/> Medioevo

Posizionamento:	<input type="text" value="Puntuale"/>
Tipologia fonte:	<input type="text" value="Scavo stratigrafico"/>

Affidabilità

Affidabilità tipologia:	<input type="text" value="Ottima"/>	<input type="checkbox"/> Verifica sul campo
Affidabilità cronologia:	<input type="text" value="Ottima"/>	
Affidabilità posizionamento:	<input type="text" value="Ottima"/>	Riferimento UT: <input type="text"/>

Interpretazione

Descrizione:

Lungo il lato destro della strada comunale Ascoli Satriano-Stornarella, scavi condotti nel 1978 da S. Tinè hanno permesso l'individuazione di un villaggio neolitico definito da un doppio fossato ovale con compounds interni; l'area ha restituito ceramica impressa, incisa, bruno levigata e a bande semplici.

Note:

Bibliografia

Tinè 1983, 28, n. 18 - Conte di Noia II; Bonora Mazzoli, Rezzonico 1990, 135-136, scheda n. 15; Brown 2001-2003, 136, grid ref 566639

ID:

Dati topografici

Numero sito:	<input type="text" value="ASC41"/>	IGM Foglio:	<input type="text" value="175"/>	Quadrante:	<input type="text" value="IV"/>	Tavoletta:	<input type="text" value="SE"/>
Nome Tavoletta:	<input type="text" value="Corleto"/>	Provincia:	<input type="text" value="FG"/>				
Comune:	<input type="text" value="Ascoli Satriano"/>	Località:	<input type="text" value="Conte di Noia"/>				
Coordinata Est:	<input type="text" value="556947"/>	Coordinata Nord:	<input type="text" value="4564235"/>				

Inquadramento Crono-Tipologico

Tipologia: <input type="text" value="villaggio"/>			
Arco cronologico: <input type="text" value="età neolitica"/>			
Neolitico	Eneolitico	Età del Bronzo	Età del Ferro
<input type="checkbox"/> Neolitico antico <input type="checkbox"/> Neolitico medi <input type="checkbox"/> Neolitico finale <input checked="" type="checkbox"/> Neolitico generico	<input type="checkbox"/> Eneolitico	<input type="checkbox"/> Protoappenninico antico <input type="checkbox"/> Protoappenninico <input type="checkbox"/> Appenninico antico <input type="checkbox"/> Appenninico recente <input type="checkbox"/> Bronzo recente <input type="checkbox"/> Bronzo generico	<input type="checkbox"/> Prima età del Ferro <input type="checkbox"/> X a C <input type="checkbox"/> IX a C <input type="checkbox"/> VIII a C <input type="checkbox"/> VII a C <input type="checkbox"/> VI a C <input type="checkbox"/> V a C <input type="checkbox"/> IV a C <input type="checkbox"/> Età del Ferro generica
<input type="checkbox"/> Età romana generica			
Età Repubblicana	Età Primo-Medio imperiale	Età Tardoantica	
<input type="checkbox"/> Fine IV a C <input type="checkbox"/> III a C <input type="checkbox"/> II a C <input type="checkbox"/> I a C <input type="checkbox"/> Età repubblicana generica	<input type="checkbox"/> I d C <input type="checkbox"/> II d C <input type="checkbox"/> III d C <input type="checkbox"/> Età imperiale generica	<input type="checkbox"/> IV d C <input type="checkbox"/> V d C <input type="checkbox"/> VI d C <input type="checkbox"/> Età tardoantica generica	
Età Altomedioevale	Età Medioevale		
<input type="checkbox"/> VII d C <input type="checkbox"/> VIII d C <input type="checkbox"/> IX d C <input type="checkbox"/> X d C <input type="checkbox"/> Altomedioevo	<input type="checkbox"/> XI d C <input type="checkbox"/> XII d C <input type="checkbox"/> XIII d C <input type="checkbox"/> XIV d C <input type="checkbox"/> Medioevo		

Posizionamento:	<input type="text" value="Area precisa"/>
Tipologia fonte:	<input type="text" value="Fotografia aerea"/>

Affidabilità

Affidabilità tipologia:	<input type="text" value="Buona"/>	<input type="checkbox"/> Verifica sul campo
Affidabilità cronologia:	<input type="text" value="Buona"/>	
Affidabilità posizionamento:	<input type="text" value="Buona"/>	Riferimento UT: <input type="text"/>

Interpretazione

Descrizione:

Villaggio neolitico individuato mediante aerofotointerpretazione, di forma pseudo-circolare; le informazioni edite possono essere integrate con quelle inedite e desumibili dalle aerofotografie disponibili, da cui si riscontra che l'area dell'insediamento presenta un diametro massimo in senso SE-NO di circa 130 m e in senso SO-NE di circa 150 m; visibili labili tracce di almeno un compound interno.

Note:

Bibliografia

Brown 2001-2003, 139, grid ref 572645

ID:

Dati topografici

Numero sito:	<input type="text" value="ASC42"/>	IGM Foglio:	<input type="text" value="175"/>	Quadrante:	<input type="text" value="IV"/>	Tavoletta:	<input type="text" value="SE"/>
Nome Tavoletta:	<input type="text" value="Corleto"/>	Provincia:	<input type="text" value="FG"/>				
Comune:	<input type="text" value="Ascoli Satriano"/>	Località:	<input type="text" value="Lagnano da Piede"/>				
Coordinata Est:	<input type="text" value="557450"/>	Coordinata Nord:	<input type="text" value="4566374"/>				

Inquadramento Crono-Tipologico

Tipologia:	<input type="text" value="villaggio"/>		
Arco cronologico:	<input type="text" value="età neolitica"/>		
Neolitico	Eneolitico	Età del Bronzo	Età del Ferro
<input type="checkbox"/> Neolitico antico	<input type="checkbox"/> Eneolitico	<input type="checkbox"/> Protoappenninico antico	<input type="checkbox"/> Prima età del Ferro
<input type="checkbox"/> Neolitico medi		<input type="checkbox"/> Protoappenninico	<input type="checkbox"/> X a C
<input type="checkbox"/> Neolitico finale		<input type="checkbox"/> Appenninico antico	<input type="checkbox"/> IX a C
<input checked="" type="checkbox"/> Neolitico generico		<input type="checkbox"/> Appenninico recente	<input type="checkbox"/> VIII a C
		<input type="checkbox"/> Bronzo recente	<input type="checkbox"/> VII a C
		<input type="checkbox"/> Bronzo generico	<input type="checkbox"/> VI a C
			<input type="checkbox"/> V a C
			<input type="checkbox"/> IV a C
<input type="checkbox"/> Età romana generica			<input type="checkbox"/> Età del Ferro generica
Età Repubblicana	Età Primo-Medio imperiale	Età Tardoantica	
<input type="checkbox"/> Fine IV a C	<input type="checkbox"/> I d C	<input type="checkbox"/> IV d C	
<input type="checkbox"/> III a C	<input type="checkbox"/> II d C	<input type="checkbox"/> V d C	
<input type="checkbox"/> II a C	<input type="checkbox"/> III d C	<input type="checkbox"/> VI d C	
<input type="checkbox"/> I a C	<input type="checkbox"/> Età imperiale generica	<input type="checkbox"/> Età tardoantica generica	
<input type="checkbox"/> Età repubblicana generica			
Età Altomedioevale	Età Medioevale		
<input type="checkbox"/> VII d C	<input type="checkbox"/> X d C	<input type="checkbox"/> XI d C	<input type="checkbox"/> XIV d C
<input type="checkbox"/> VIII d C		<input type="checkbox"/> XII d C	
<input type="checkbox"/> IX d C	<input type="checkbox"/> Altomedioevo	<input type="checkbox"/> XIII d C	<input type="checkbox"/> Medioevo

Posizionamento:	<input type="text" value="Puntuale"/>
Tipologia fonte:	<input type="text" value="Fotografia aerea"/>

Affidabilità

Affidabilità tipologia:	<input type="text" value="Ottima"/>	<input type="checkbox"/> Verifica sul campo
Affidabilità cronologia:	<input type="text" value="Ottima"/>	
Affidabilità posizionamento:	<input type="text" value="Ottima"/>	Riferimento UT: <input type="text"/>

Interpretazione

Descrizione:

Villaggio neolitico individuato mediante aerofotointerpretazione, con doppio fossato e compounds interni

Note:

Bibliografia

Brown 2001-2003, 139, grid ref 572665

ID:

Dati topografici

Numero sito:	<input type="text" value="ASC43"/>	IGM Foglio:	<input type="text" value="175"/>	Quadrante:	<input type="text" value="III"/>	Tavoletta:	<input type="text" value="SE"/>
Nome Tavoletta:	<input type="text" value="Corleto"/>	Provincia:	<input type="text" value="FG"/>				
Comune:	<input type="text" value="Ascoli Satriano"/>	Località:	<input type="text" value="Lagnano da Piede"/>				
Coordinata Est:	<input type="text" value="558570"/>	Coordinata Nord:	<input type="text" value="4565940"/>				

Inquadramento Crono-Tipologico

Tipologia:	<input type="text" value="villaggio"/>		
Arco cronologico:	<input type="text" value="età neolitica"/>		
Neolitico	Eneolitico	Età del Bronzo	Età del Ferro
<input type="checkbox"/> Neolitico antico	<input type="checkbox"/> Eneolitico	<input type="checkbox"/> Protoappenninico antico	<input type="checkbox"/> Prima età del Ferro
<input type="checkbox"/> Neolitico medi		<input type="checkbox"/> Protoappenninico	<input type="checkbox"/> X a C
<input type="checkbox"/> Neolitico finale		<input type="checkbox"/> Appenninico antico	<input type="checkbox"/> IX a C
<input checked="" type="checkbox"/> Neolitico generico		<input type="checkbox"/> Appenninico recente	<input type="checkbox"/> VIII a C
		<input type="checkbox"/> Bronzo recente	<input type="checkbox"/> VII a C
		<input type="checkbox"/> Bronzo generico	<input type="checkbox"/> VI a C
			<input type="checkbox"/> V a C
			<input type="checkbox"/> IV a C
<input type="checkbox"/> Età romana generica			<input type="checkbox"/> Età del Ferro generica
Età Repubblicana	Età Primo-Medio imperiale	Età Tardoantica	
<input type="checkbox"/> Fine IV a C	<input type="checkbox"/> I d C	<input type="checkbox"/> IV d C	
<input type="checkbox"/> III a C	<input type="checkbox"/> II d C	<input type="checkbox"/> V d C	
<input type="checkbox"/> II a C	<input type="checkbox"/> III d C	<input type="checkbox"/> VI d C	
<input type="checkbox"/> I a C	<input type="checkbox"/> Età imperiale generica	<input type="checkbox"/> Età tardoantica generica	
<input type="checkbox"/> Età repubblicana generica			
Età Altomedioevale	Età Medioevale		
<input type="checkbox"/> VII d C	<input type="checkbox"/> X d C	<input type="checkbox"/> XI d C	<input type="checkbox"/> XIV d C
<input type="checkbox"/> VIII d C		<input type="checkbox"/> XII d C	
<input type="checkbox"/> IX d C	<input type="checkbox"/> Altomedioevo	<input type="checkbox"/> XIII d C	<input type="checkbox"/> Medioevo

Posizionamento:	<input type="text" value="Puntuale"/>
Tipologia fonte:	<input type="text" value="Fotografia aerea"/>

Affidabilità

Affidabilità tipologia:	<input type="text" value="Ottima"/>	<input type="checkbox"/> Verifica sul campo
Affidabilità cronologia:	<input type="text" value="Ottima"/>	
Affidabilità posizionamento:	<input type="text" value="Ottima"/>	Riferimento UT: <input type="text"/>

Interpretazione

Descrizione:

Sito individuato mediante aerofotointerpretazione, di piccole dimensioni, con doppio fossato e con ampio compound centrale; segnalata la presenza di un ulteriore sito (con singolo fossato e compounds interni, da localizzare immediatamente a nord, a ridosso della Marana Pidocchiosa)

Note:

Bibliografia

Brown 2001-2003, 139, grid ref 586662

ID:

Dati topografici

Numero sito:	<input type="text" value="ASC44"/>	IGM Foglio:	<input type="text" value="175"/>	Quadrante:	<input type="text" value="IV"/>	Tavoletta:	<input type="text" value="SE"/>
Nome Tavoletta:	<input type="text" value="Corleto"/>	Provincia:	<input type="text" value="FG"/>				
Comune:	<input type="text" value="Ascoli Satriano"/>	Località:	<input type="text" value="Lagnano"/>				
Coordinata Est:	<input type="text" value="558229"/>	Coordinata Nord:	<input type="text" value="4562658"/>				

Inquadramento Crono-Tipologico

Tipologia: <input type="text" value="villaggio"/>			
Arco cronologico: <input type="text" value="età neolitica"/>			
Neolitico	Eneolitico	Età del Bronzo	Età del Ferro
<input type="checkbox"/> Neolitico antico	<input type="checkbox"/> Eneolitico	<input type="checkbox"/> Protoappenninico antico	<input type="checkbox"/> Prima età del Ferro
<input type="checkbox"/> Neolitico medi		<input type="checkbox"/> Protoappenninico	<input type="checkbox"/> X a C
<input type="checkbox"/> Neolitico finale		<input type="checkbox"/> Appenninico antico	<input type="checkbox"/> IX a C
<input checked="" type="checkbox"/> Neolitico generico		<input type="checkbox"/> Appenninico recente	<input type="checkbox"/> VIII a C
		<input type="checkbox"/> Bronzo recente	<input type="checkbox"/> VII a C
		<input type="checkbox"/> Bronzo generico	<input type="checkbox"/> VI a C
			<input type="checkbox"/> V a C
			<input type="checkbox"/> IV a C
<input type="checkbox"/> Età romana generica			<input type="checkbox"/> Età del Ferro generica
Età Repubblicana	Età Primo-Medio imperiale	Età Tardoantica	
<input type="checkbox"/> Fine IV a C	<input type="checkbox"/> I d C	<input type="checkbox"/> IV d C	
<input type="checkbox"/> III a C	<input type="checkbox"/> II d C	<input type="checkbox"/> V d C	
<input type="checkbox"/> II a C	<input type="checkbox"/> III d C	<input type="checkbox"/> VI d C	
<input type="checkbox"/> I a C	<input type="checkbox"/> Età imperiale generica	<input type="checkbox"/> Età tardoantica generica	
<input type="checkbox"/> Età repubblicana generica			
Età Altomedioevale	Età Medioevale		
<input type="checkbox"/> VII d C	<input type="checkbox"/> X d C	<input type="checkbox"/> XI d C	<input type="checkbox"/> XIV d C
<input type="checkbox"/> VIII d C		<input type="checkbox"/> XII d C	
<input type="checkbox"/> IX d C	<input type="checkbox"/> Altomedioevo	<input type="checkbox"/> XIII d C	<input type="checkbox"/> Medioevo

Posizionamento:	<input type="text" value="Puntuale"/>
Tipologia fonte:	<input type="text" value="Fotografia aerea"/>

Affidabilità

Affidabilità tipologia:	<input type="text" value="Ottima"/>	<input type="checkbox"/> Verifica sul campo
Affidabilità cronologia:	<input type="text" value="Ottima"/>	
Affidabilità posizionamento:	<input type="text" value="Ottima"/>	Riferimento UT: <input type="text"/>

Interpretazione

Descrizione:

Villaggio neolitico individuato mediante aerofotointerpretazione, con fossati pseudocircolari.

Note:

Bibliografia

Brown 2001-2003, 136, grid ref 583629

TAV. 1.1: siti noti, vincoli archeologici

- siti noti_punto
- siti noti_poligono
- centuriazione Ovest Ausculum2
- centuriazione Ovest Ausculum1
- viabilità antica
- ▨ UCP_area_rispetto_rete tratturi
- UCP_stratificazione insediativa_rete tratturi

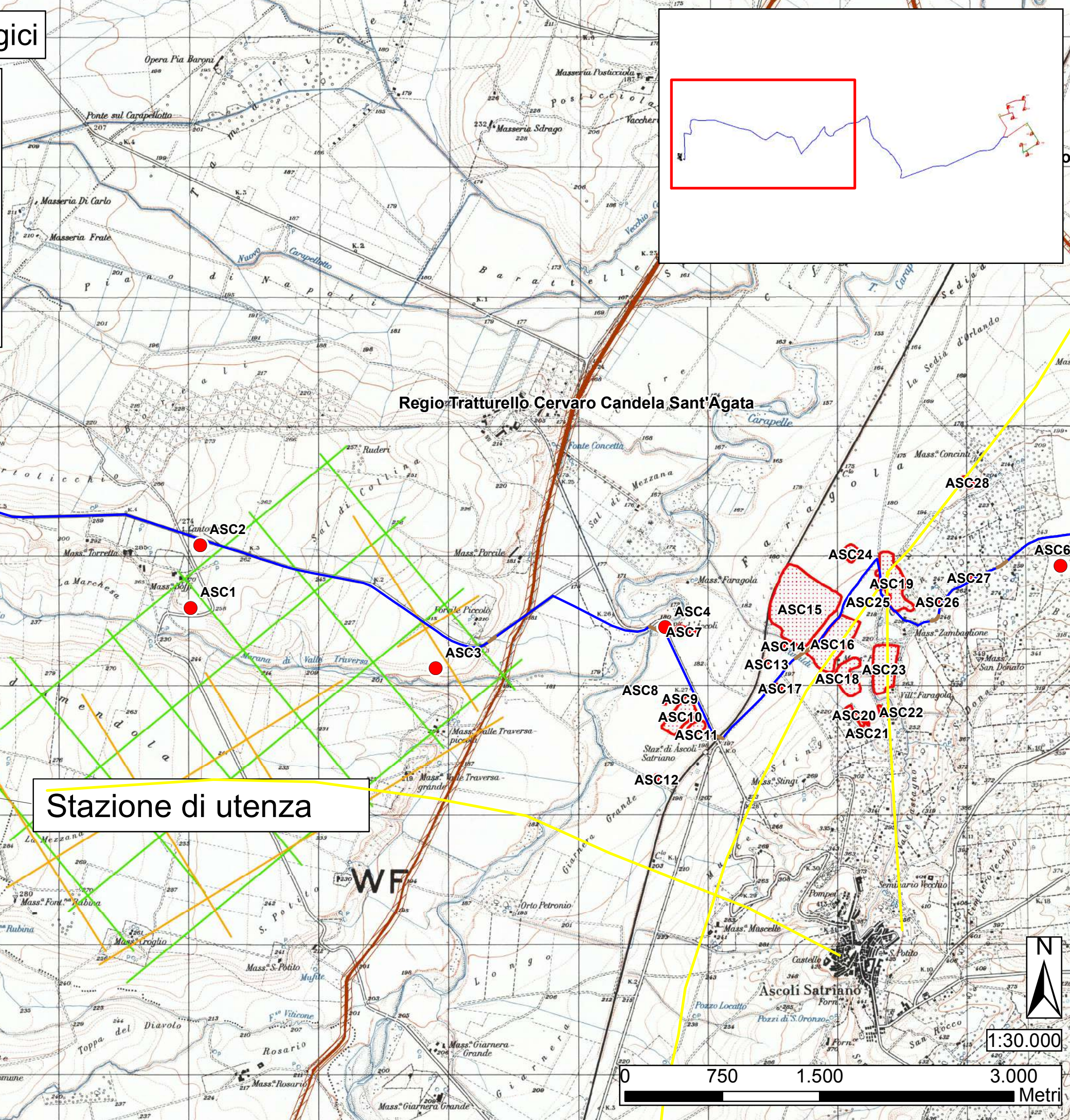
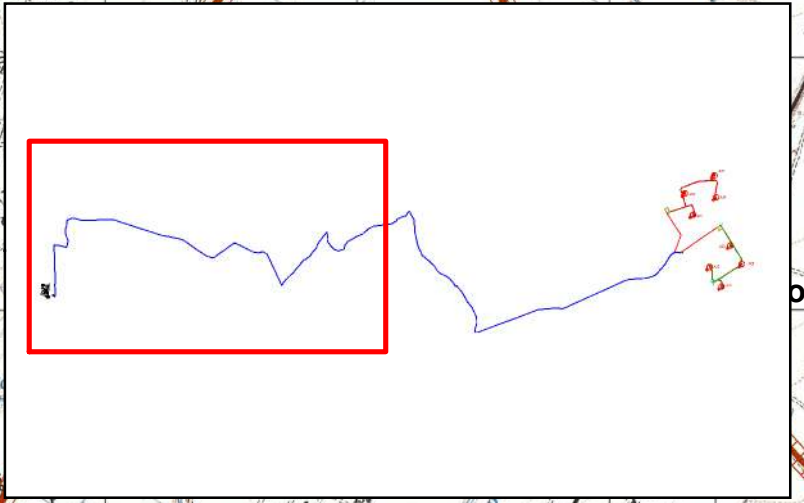

Stazione RTN
Deliceto

Stazione di utenza

Area di
ampliamento

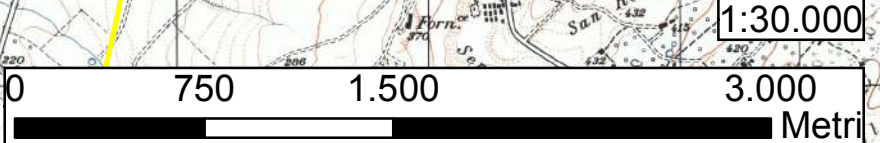

TAV. 1.2: siti noti, vincoli archeologici

- siti noti_punto
- siti noti_poligono
- viabilità antica
- ▨ UCP_area_rispetto_rete tratturi
- UCP_stratificazione insediativa_rete tratturi

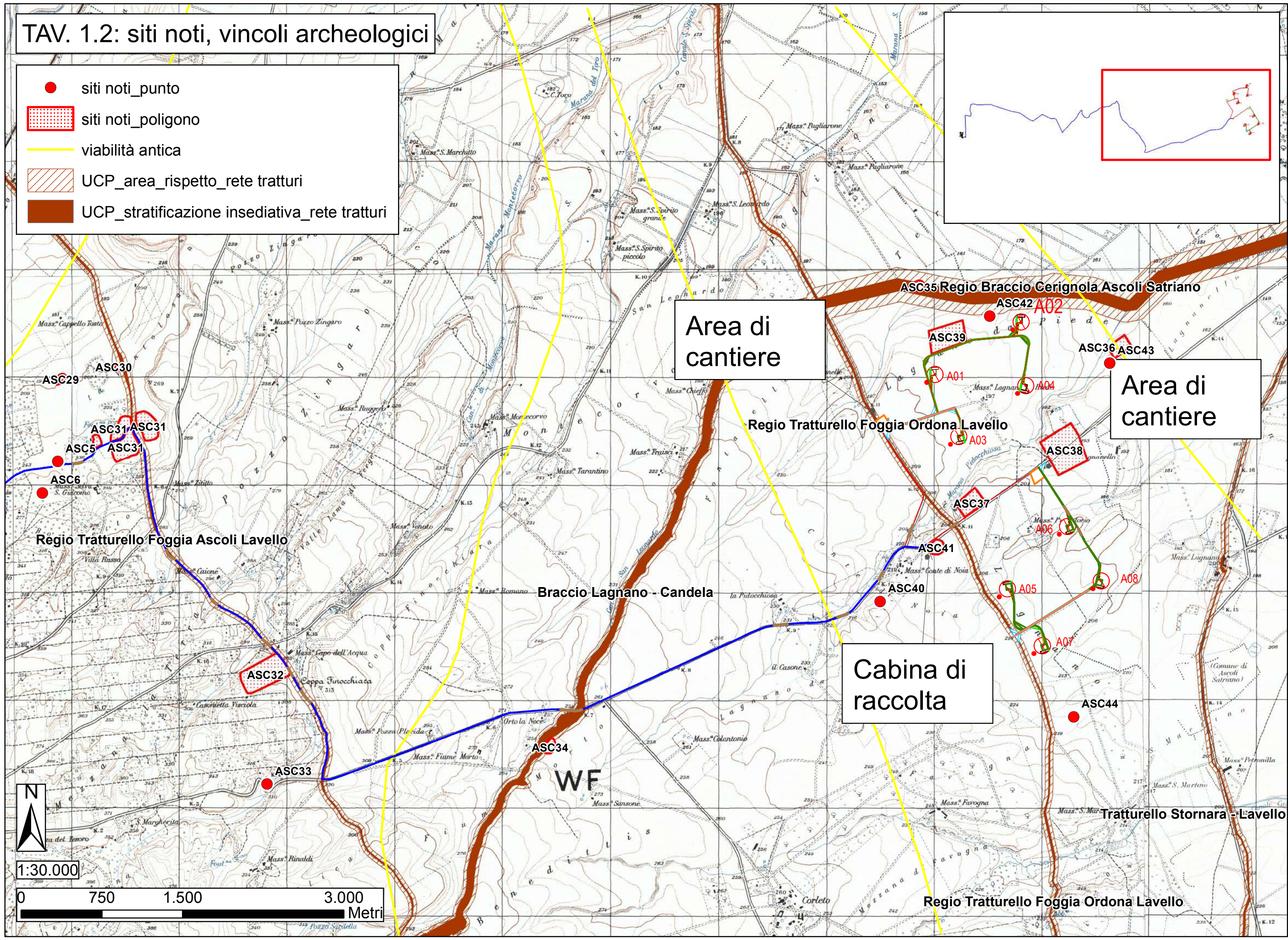
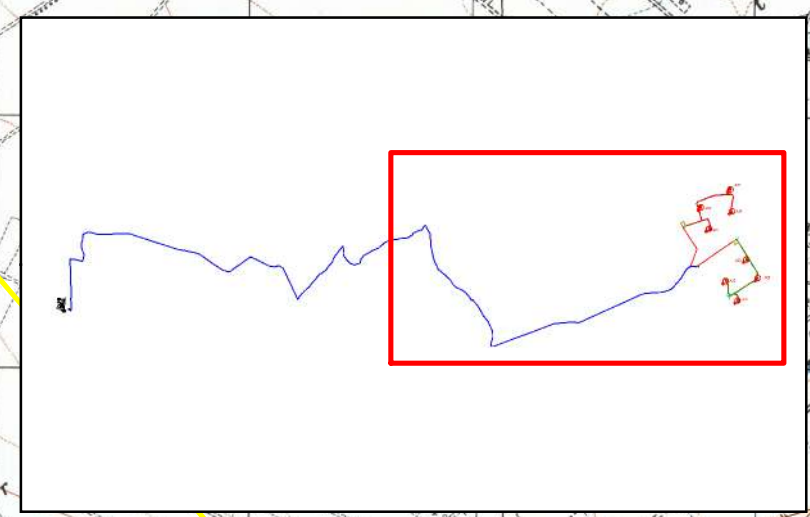

Area di cantiere

Area di cantiere

Cabina di raccolta

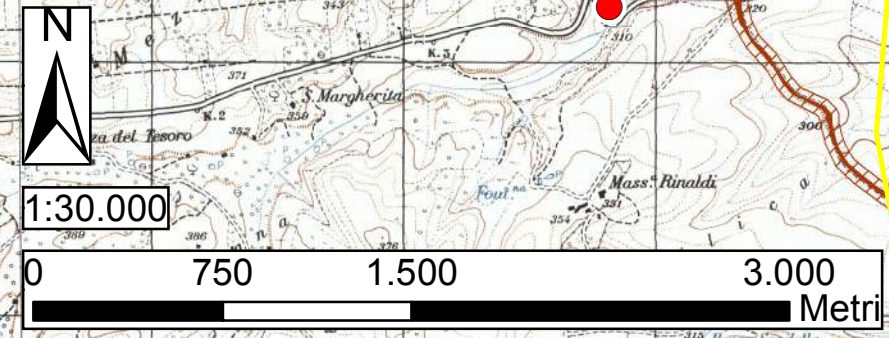

Regio Tratturello Foggia Ortona Lavello

5. I risultati delle indagini di aerofotografia archeologica

Come già accennato nell'introduzione, lo svolgimento dell'indagine ha comportato, oltre al censimento sistematico dei dati archeologici noti per il territorio in questione, all'analisi del quadro geo-morfologico ed alla ricognizione sistematica sul campo, anche la realizzazione di specifiche indagini di aerofotografia archeologica.

Le indagini di aerofotografia archeologica svolte nell'ambito di questa ricerca sono state condotte sulla scorta dell'analisi delle coperture aerofotografiche della Regione Puglia – coperture 2000, 2004, 2006, 2008 e 2013.

L'indagine aerofotografica è stata condotta selezionando le aree di interesse, sia quelle riguardanti in maniera specifica l'area oggetto del progetto di realizzazione dell'impianto eolico in progetto, sia quelle ad essa limitrofe. Tutto il materiale aerofotografico raccolto che interessa direttamente la zona indagata è stato analizzato attraverso operazioni di *image enhancement*, laddove ritenuto necessario.

Sulla scorta delle analisi condotte, sono state riconosciute anomalie aerofotografiche riferibili ad aree di interesse archeologico a margine di zone interessate dalla realizzazione delle opere in progetto, come meglio di seguito specificato. Si specifica che non si registrano anomalie che mostrano interferenze dirette con nessuna delle opere in progetto.

5.1 La classificazione e la schedatura delle tracce archeologiche individuate

Per la classificazione, la descrizione e l'analisi delle evidenze di carattere archeologico è stata utilizzata una scheda sintetica nella quale trovano spazio voci relative alla classificazione dei fotogrammi secondo una numerazione progressiva, ai dati geografici (località, tavoletta IGM e coordinate UTM), all'analisi delle anomalie (tipo di anomalia, dimensioni, sua descrizione), alla loro interpretazione dal punto di vista tipologico e cronologico, all'affidabilità dell'interpretazione ed, infine, alla eventuale bibliografia di riferimento nel caso di siti già noti

da bibliografia scientifica. Ad ogni scheda è stata allegata una fotografia aerea selezionata fra le più significative disponibili per l'anomalia in questione. Nel dettaglio la scheda di analisi delle anomalie è stata impostata nel modo seguente:

- **SCHEDA TRACCIA N°:**
- **TAVOLA DI RIFERIMENTO:**
- **FOTOGRAMMI N°¹:**
- **LOCALITÀ²:**
- **TERRITORIO COMUNALE:**
- **IGM³:**
- **COORDINATE UTM⁴:**
- **TIPO DI ANOMALIA:**
- **DESCRIZIONE TRACCIA:**
- **DIMENSIONI MIN E MAX⁵:**
- **SUPERFICIE⁶:**
- **TIPOLOGIA:**
- **CRONOLOGIA:**
- **AFFIDABILITÀ DELL'INTEPRETAZIONE:**
- **BIBLIOGRAFIA⁷:**
- **NOTE:**

¹ In questa voce vengono indicati tutti i fotogrammi disponibili per la traccia in questione con riferimento alla numerazione complessiva adottata nella cartella in allegato alla presente relazione contenente tutte le fotografie aeree realizzate ai fini di questa ricerca.

² Per la denominazione della località sono stati usati i toponimi più prossimi a ciascuna UT rilevati sulle tavolette IGM in scala 1:25.000.

³ Riferimento alla tavoletta in scala 1:25.000 dell'IGM.

⁴ Le coordinate fornite per ciascuna traccia sono calcolate approssimativamente nel punto centrale delle rispettive aree interessate sono fornite nel sistema UTM che è il sistema di riferimento cartografico adottato per l'intera ricerca.

⁵ Per dimensioni minima e massima si intendono le misure degli assi principali dell'area occupata dall'anomalia aerofotografica.

⁶ Per superficie si intende l'area sulla quale si estende l'anomalia aerofotografica.

⁷ Ove disponibile.

5.2 *Le schede delle anomalie da fotografia aerea*

SCHEDA TRACCIA N°1/TAV. 2 (Figg. 9 - 10)

FOTOGRAMMI N°: 1

LOCALITÀ: Orto la Noce

TERRITORIO COMUNALE: Ascoli Satriano

IGM: 175 IV SE Corleto

COORDINATE UTM: 553192 - 4563098

TIPO DI ANOMALIA: traccia da vegetazione

DESCRIZIONE TRACCIA: Anomalie rintracciabili a circa 395 m a NO di Orto la Noce e a circa 325 m a N della Strada Provinciale 88, lungo la quale è previsto il passaggio del cavidotto esterno di servizio al parco eolico in progetto. Nel dettaglio, è visibile una traccia di forma pseudocircolare, visibile quasi interamente, ad eccezione di alcuni brevi tratti, del diametro di circa 80 m in senso O-E e di circa 67 m in senso N-S; all'interno dello spazio racchiuso da questa sono inoltre osservabili almeno due tracce di forma semicircolare, di diametro pari a circa 20 m e 12 m. Le anomalie descritte sono verosimilmente da associare alla presenza di un villaggio neolitico, delimitato da un fossato perimetrale e caratterizzato dalla presenza di *compound* nello spazio da questi racchiuso.

DIMENSIONI: 80 m circa; 67 m circa; 20 m circa; 12 m circa

TIPOLOGIA: Villaggio

CRONOLOGIA: Neolitico

AFFIDABILITÀ DELL'INTEPRETAZIONE: ottima

BIBLIOGRAFIA:

NOTE:



Fig. 9: Anomalie (indicate dalle frecce) individuate a NO di Orto la Noce con indicazione delle opere in progetto (in rosso) su base ortofoto 2013.



Fig. 10: Restituzione grafica delle anomalie (in giallo) individuate a NO di Orto la Noce con indicazione delle opere in progetto (in rosso) su base ortofoto 2013.

SCHEDA TRACCIA N°2/TAV. 2 (Figg. 11 - 12)

FOTOGRAMMI N°: 1

LOCALITÀ: Fiume Morto

TERRITORIO COMUNALE: Ascoli Satriano

IGM: 175 IV SE Corleto

COORDINATE UTM: 553714 - 4562810

TIPO DI ANOMALIA: traccia da vegetazione

DESCRIZIONE TRACCIA: Anomalie rintracciabili su ortofoto 2013, a circa 50 m ad E della Marana San Leonardo e a circa 35 m a N della Strada Provinciale 88, lungo la quale è previsto il passaggio del cavidotto esterno di servizio al parco eolico in progetto. Sono osservabili, nel dettaglio, un'anomalia di forma ovaleggiante, delle dimensioni di circa 70 m in senso N-S, di cui non è visibile la porzione nordorientale, oscurata dalla presenza di una moderna struttura edilizia. A S di questa traccia, a circa 20 m, è presente una seconda anomalia, che sembra seguire lo stesso andamento, osservabile per uno sviluppo di circa 50 m. Le tracce aerofotografiche individuate sono interpretabili alla luce della presenza di un insediamento di età neolitica, dotato verosimilmente di due fossati di recinzione.

DIMENSIONI: 70 m circa; 50 m circa

TIPOLOGIA: Villaggio

CRONOLOGIA: Neolitico

AFFIDABILITÀ DELL'INTEPRETAZIONE: ottima

BIBLIOGRAFIA:

NOTE:

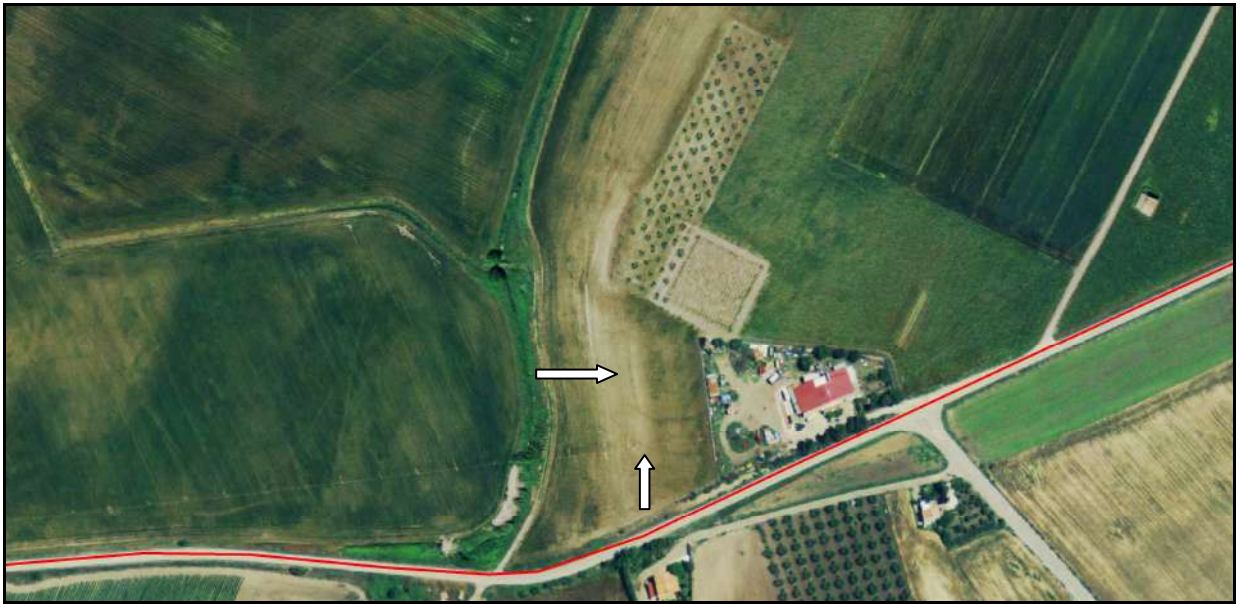

Fig. 11: Anomalie aerofotografiche (indicate dalle frecce) individuate a N della Strada Provinciale 88 con indicazione delle opere in progetto (in rosso) su base ortofoto 2013.



Fig. 12: Restituzione grafica delle anomalie (in giallo) individuate a N della Strada Provinciale 88 con indicazione delle opere in progetto (in rosso) su base ortofoto 2013.

SCHEDA TRACCIA N°3/TAV. 2 (Figg. 13 - 14)

FOTOGRAMMI N°: 1

LOCALITÀ: Lagnano da Piede

TERRITORIO COMUNALE: Ascoli Satriano

IGM: 175 IV SE Corleto

COORDINATE UTM: 556690 - 4566273

TIPO DI ANOMALIA: traccia da vegetazione

DESCRIZIONE TRACCIA: Anomalie individuate a circa 570 m ad E della Strada Provinciale 86 e a circa 255 m a NO dell'area in cui è previsto il passaggio del cavidotto di connessione tra gli aerogeneratori 1 e 2 in progetto. Nel dettaglio, è osservabile una traccia di forma subcircolare, quasi interamente visibile, ad eccezione di un breve tratto nella porzione settentrionale e di uno in corrispondenza di quella sudoccidentale, delle dimensioni di circa 94 m in senso N-S e di circa 83 m in senso O-E; all'interno dello spazio definito da questa è stata individuata una traccia di minori dimensioni, di forma semicircolare, di diametro pari a circa 25 m. Le anomalie, rintracciate su ortofoto 2013 e descritte, sono associabili alla presenza di un villaggio neolitico delimitato da singolo fossato di recinzione e caratterizzato dalla presenza di almeno un *compound* nello spazio da questi racchiuso.

DIMENSIONI: 94 m circa; 83 m circa; 25 m circa

TIPOLOGIA: Villaggio

CRONOLOGIA: Neolitico

AFFIDABILITÀ DELL'INTEPRETAZIONE: ottima

BIBLIOGRAFIA:

NOTE:

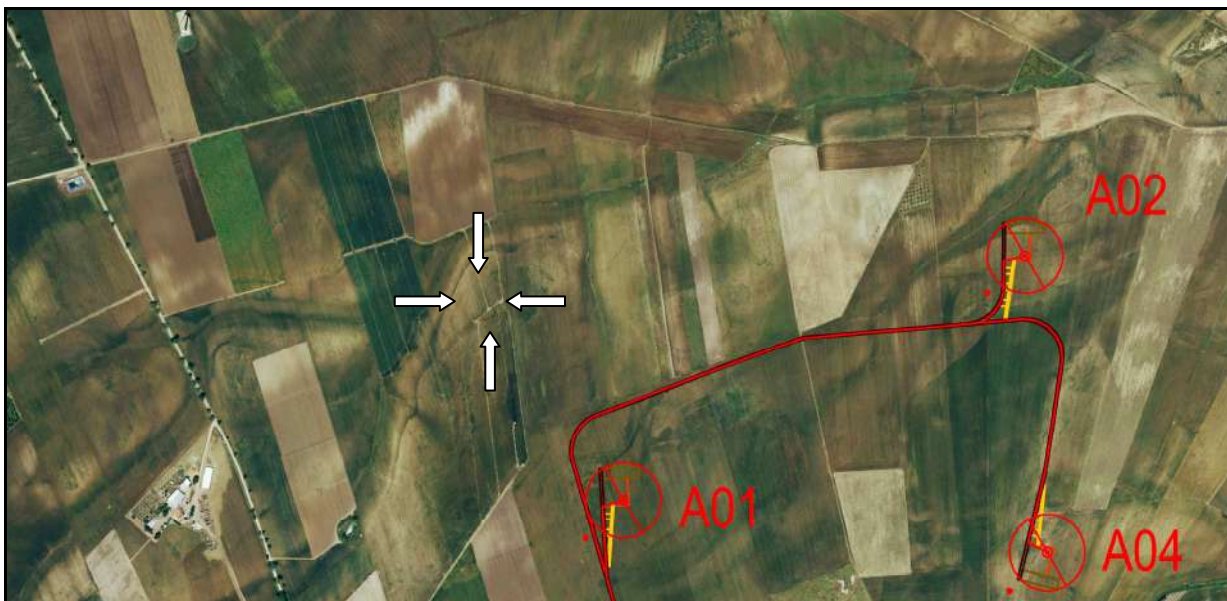

Fig. 13: Anomalie aerofotografiche (indicate dalle frecce) individuate a E della Strada Provinciale 86 con indicazione delle opere in progetto (in rosso) su base ortofoto 2013.



Fig. 14: Restituzione grafica delle anomalie (in giallo) individuate a E della Strada Provinciale 86 con indicazione delle opere in progetto (in rosso) su base ortofoto 2013.

SCHEDA TRACCIA N°4/TAV. 2 (Figg. 15 - 16)

FOTOGRAMMI N°: 1

LOCALITÀ: Lagnano da Piede

TERRITORIO COMUNALE: Ascoli Satriano

IGM: 175 IV SE Corleto

COORDINATE UTM: 556568 - 4565773

TIPO DI ANOMALIA: traccia da vegetazione

DESCRIZIONE TRACCIA: anomalie aerofotografiche rintracciabili a circa 265 m ad E della Strada Provinciale 86 e a circa 300 m a SO dell'area in cui è prevista la realizzazione della piazzola dell'aerogeneratore 1 in progetto. È stata individuata una traccia di forma subcircolare, della quale non sono visibili brevi tratti, delle dimensioni pari a circa 95 m in senso N-S e di circa 115 m in senso O-E, presumibilmente riferibili alla presenza di un fossato perimetrale di un villaggio neolitico. Nell'area sono inoltre visibili altre anomalie di labile definizione.

DIMENSIONI: 95 m circa; 115 m circa

TIPOLOGIA: Villaggio

CRONOLOGIA: Neolitico

AFFIDABILITÀ DELL'INTEPRETAZIONE: ottima

BIBLIOGRAFIA:

NOTE:

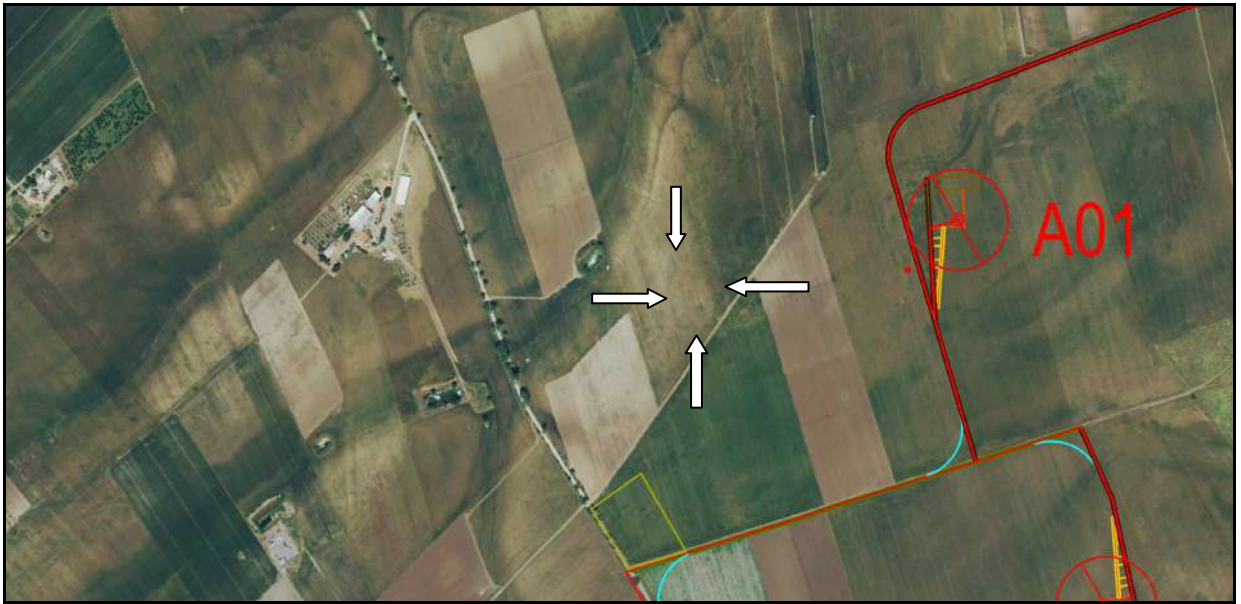

Fig. 15: Anomalie aerofotografiche (indicate dalle frecce) individuate a E della Strada Provinciale 86 con indicazione delle opere in progetto su base ortofoto 2013.



Fig. 16: Restituzione grafica delle anomalie (in giallo) individuate a E della Strada Provinciale 86 con indicazione delle opere in progetto su base ortofoto 2013.

SCHEDA TRACCIA N°5/TAV. 2 (Figg. 17 - 18)

FOTOGRAMMI N°: 1

LOCALITÀ: Masseria Lagnano da Piede

TERRITORIO COMUNALE: Ascoli Satriano

IGM: 175 IV SE Corleto

COORDINATE UTM: 557814 - 4565794

TIPO DI ANOMALIA: traccia da vegetazione

DESCRIZIONE TRACCIA: Anomalie aerofotografiche individuate su ortofoto 2004 a circa 450 m a NE di Masseria Lagnano da Piede e a circa 21 m a NE dell'area in cui è prevista l'installazione della piazzola dell'aerogeneratore 4 in progetto. Si tratta di una traccia di forma pressoché quadrangolare, che presenta dimensioni di circa 37 m sul lato settentrionale, di 38 m circa sul lato orientale e di circa 40 m in corrispondenza di quello occidentale; lungo il versante meridionale, di dimensioni pari a circa 43 m, è presente un'interruzione della traccia verosimilmente associabile alla presenza di un'apertura, della lunghezza di circa 7 m. Le anomalie descritte sono verosimilmente riferibili alla presenza di una fattoria di età romana.

DIMENSIONI: 37 m circa; 38 m circa; 40 m circa; 43 m circa

TIPOLOGIA: fattoria

CRONOLOGIA: età romana

AFFIDABILITÀ DELL'INTEPRETAZIONE: ottima

BIBLIOGRAFIA:

NOTE:

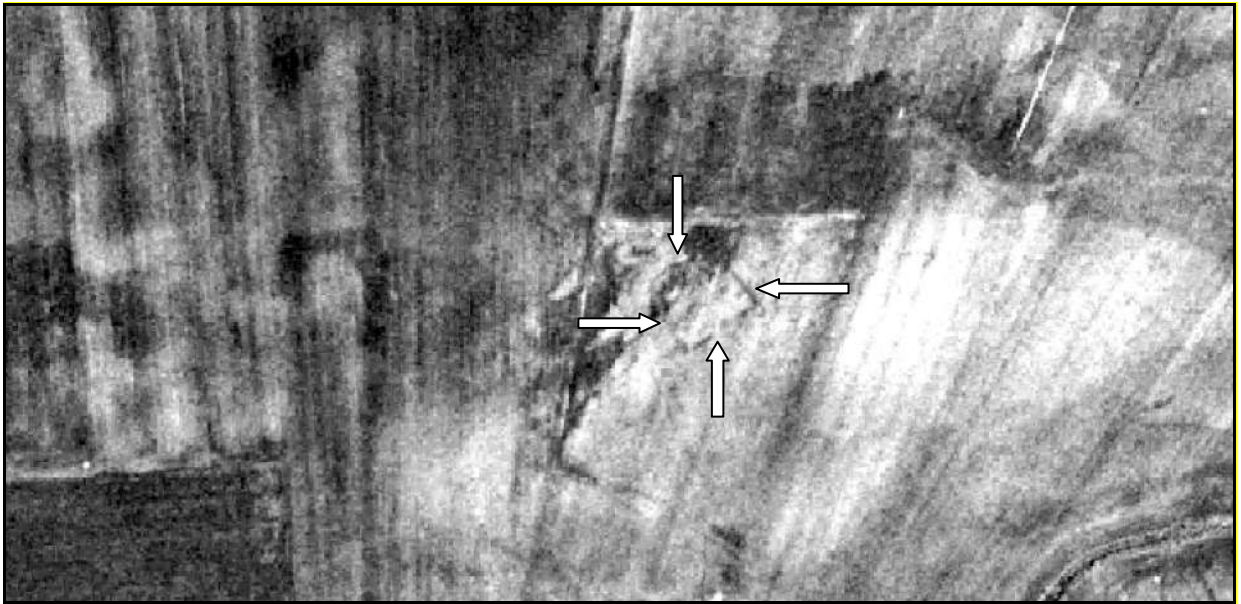

Fig. 17: Anomalie (indicate dalle frecce) individuate a NE di Masseria Lagnano da Piede su base ortofoto 2004.

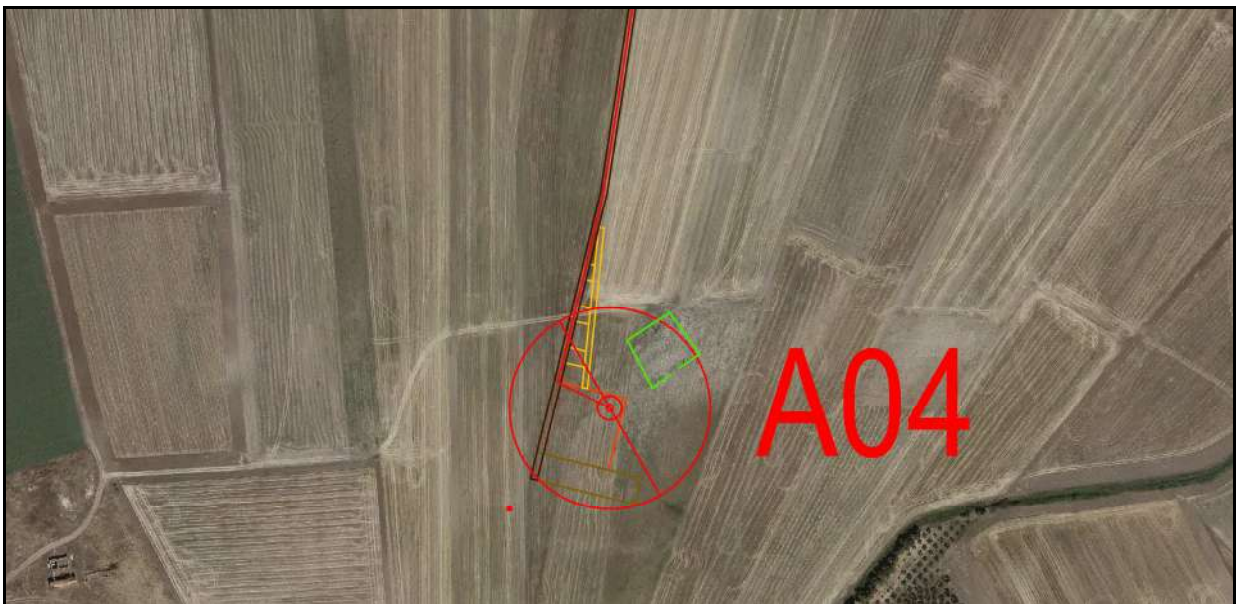
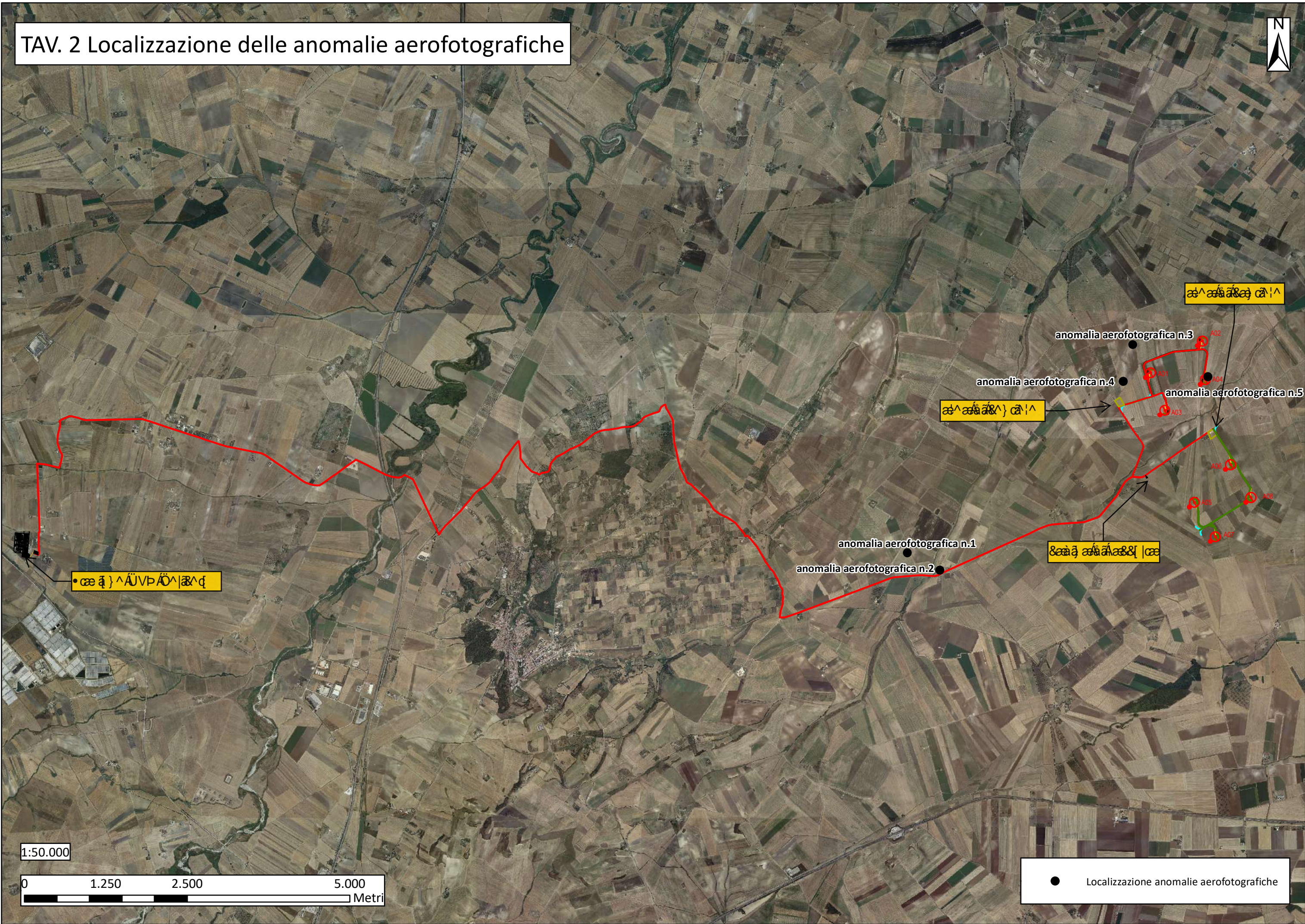
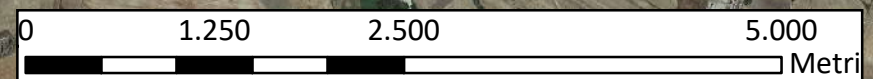

Fig. 18: Restituzione grafica delle anomalie (in verde) individuate a NE di Masseria Lagnano da Piede con indicazione delle opere in progetto su base ortofoto 2016.

TAV. 2 Localizzazione delle anomalie aerofotografiche



1:50.000



● Localizzazione anomalie aerofotografiche

6. La ricognizione sul campo

Nella presente sezione vengono resi noti i criteri, le strategie e le metodologie secondo le quali sono state impostate e condotte le attività relative al lavoro sistematico sul campo.

Vengono in questa sede esplicitati anche tutti i dati relativi alle condizioni del terreno (uso del suolo, vegetazione, stato di lavorazione del terreno e visibilità) che costituiscono, assieme agli elementi geo-morfologici, fattori di estrema rilevanza nella visibilità dei reperti archeologici sulla superficie dei terreni agricoli e, di conseguenza, nella corretta interpretazione delle evidenze archeologiche individuate nel corso del lavoro sul campo.

La determinazione dell'estensione dell'area da indagare si basa sulla necessità di verificare non soltanto la zona direttamente interessata dai lavori in progetto, ma un'area più ampia per la quale, per comodità e facilità di riconoscimento, vengono spesso adottati limiti ben definiti come le strade e i margini perimetrali delle particelle.

La determinazione di tali limiti, attraverso i quali individuare l'area da sottoporre ad indagine, è stata guidata dalle necessità metodologiche e operative sia di adottare dei confini ben visibili e poco suscettibili di spostamenti nel corso del tempo, sia di indagare un territorio più ampio di quello interessato in maniera puntuale dai lavori in progetto.

Nel caso della ricognizione di superficie, infatti, è metodologicamente necessario estendere l'indagine ad un comprensorio che vada al di là dei limiti imposti dalla progettazione di cantiere, al fine di acquisire e disporre di dati sufficientemente adeguati e affidabili in sede di lettura interpretativa delle evidenze ricadenti nel comparto territoriale esaminato.

Ciò premesso, in riferimento al lavoro svolto in campagna per la presente relazione, la ricognizione sistematica sul campo ha interessato un'area complessiva pari a circa 166 ettari.

Il lavoro in campagna è stato svolto tra il 17 e il 24 febbraio 2020; a questo hanno fatto seguito attività finalizzate allo studio dei reperti, all'elaborazione dei dati acquisiti *on field* e *on*

desk e alla progettazione e implementazione di un progetto GIS, in cui sono stati raccolti anche tutti i dati inerenti al lavoro sul campo.

I campi sottoposti ad indagine sono risultati prevalentemente ad uso seminativo (Tav. 3.1-3.5). In particolare, tenuto conto del dettaglio delle percentuali di superficie interessate da ciascuna destinazione d'uso dei suoli rispetto al totale dell'area indagata, si registra una decisa presenza, pari al 77% circa, di terreni ad uso seminativo, mentre i terreni incolti rappresentano il 4% circa, al pari di quelli destinati alla coltivazione di ortaggi. Le aree interessate dalla coltivazione di leguminose occupano una superficie pari al 7% circa del totale dell'area indagata, mentre si registra il 3% circa di terreni caratterizzati dalla presenza di uliveti. Il 4% circa dell'area indagata è occupato invece da aree inaccessibili, perlopiù edificate. Residuali le superfici boschive a e frutteto (**Fig. 19**).

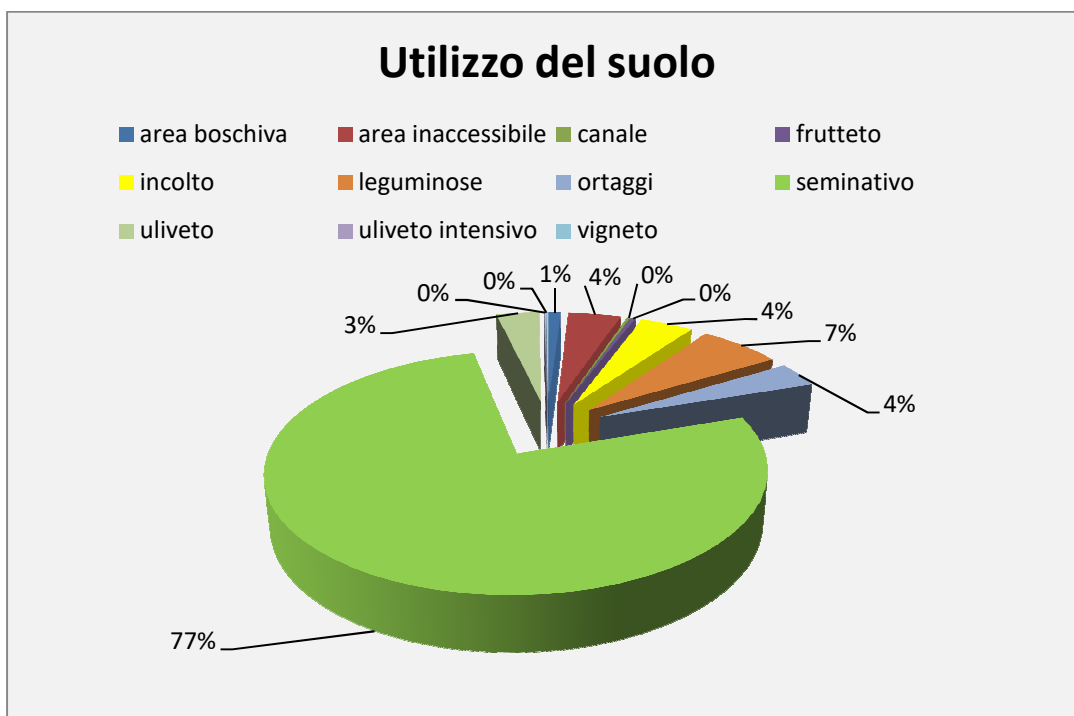

Fig. 19: Grafico (sopra) e tabella (sotto) relative all'utilizzo del suolo.

Utilizzo del suolo	Area in m ²
area boschiva	19.514
area inaccessibile	85.249
canale	4.298

frutteto	6.955
incolto	84.943
leguminose	132.697
ortaggi	71.944
seminativo	1.567.000
uliveto	68.761
uliveto intensivo	1.598
vigneto	1.844

Per quanto attiene alla vegetazione, si registra la netta prevalenza di aree caratterizzate dalla presenza di cereali, pari al 70% circa, mentre il 7% circa dei campi indagati è rappresentato da zone connotate dalla presenza di vegetazione spontanea; l'8% circa è costituito, invece, da aree prive di vegetazione (**Fig. 20**).

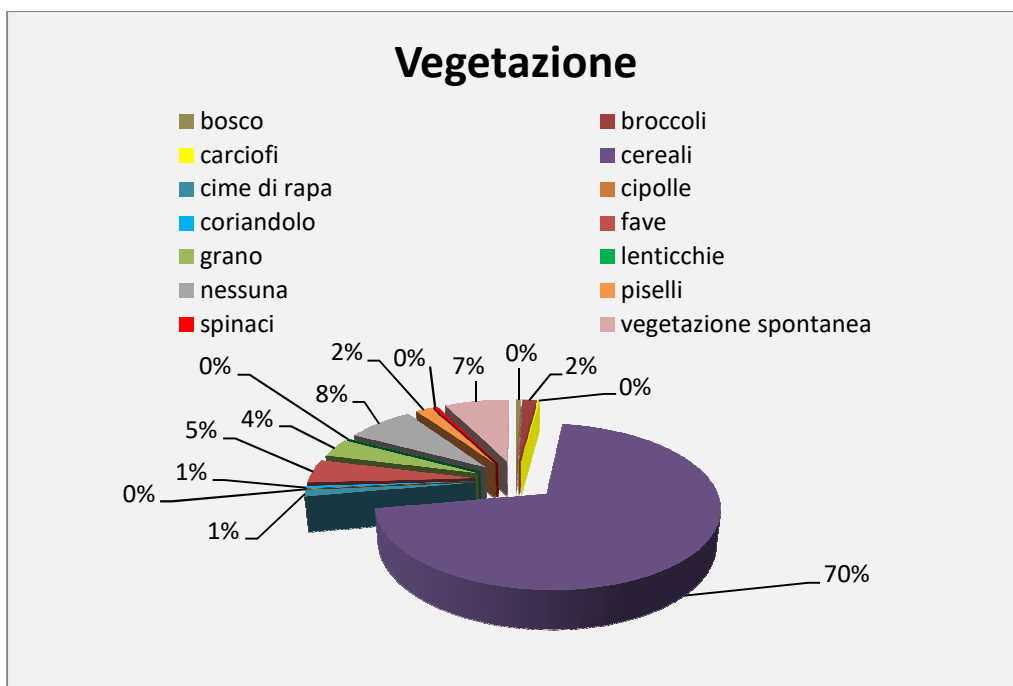

Fig. 20: Grafico (sopra) e tabella (sotto) relative alla vegetazione.

Vegetazione	Area in m ²
bosco	8.438
broccoli	31.996
carciofi	3.650
cereali	1.432.189
cime di rapa	27.063

cipolle	1.846
coriandolo	9.326
fave	98.812
grano	78.329
lenticchie	1.375
nessuna	156.105
piselli	36.444
spinaci	9.235
vegetazione spontanea	150.035

L'analisi della lavorazione dei terreni ha evidenziato la presenza preponderante di campi con superfici fresate, pari al 60% circa, mentre i terreni con lavorazione di tipo arato e battuto rappresentano rispettivamente circa l'1% e il 34% circa del totale dell'area indagata (**Fig. 21**).

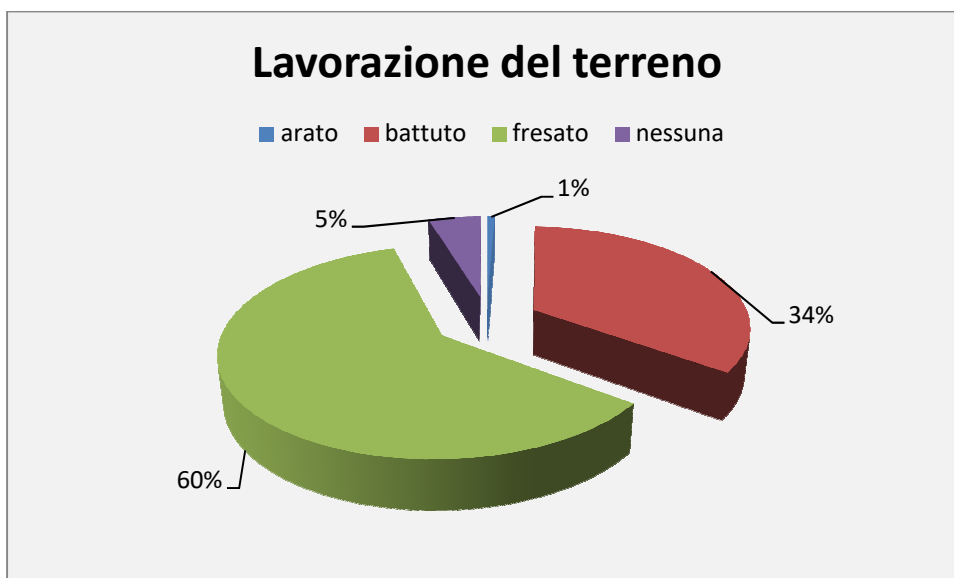

Fig. 21: Grafico (sopra) e tabella (sotto) relative alla lavorazione del terreno.

Lavorazione del terreno	Area in m ²
arato	12.373
battuto	704.886
fresato	1.233.897
nessuna	93.687

Per la definizione e quantificazione della visibilità delle superfici dei campi riscontrata in ciascuna particella indagata è stata adottata una scala numerica, entro un *range* compreso fra 0 (visibilità nulla) e 5 (visibilità ottima). La visibilità è risultata nel complesso sufficientemente adeguata (Tav. 4.1-4.5): per il 65% circa dell'area indagata sono stati registrati valori di visibilità compresi tra 2 e 5, mentre il 35% circa dell'area ricognita si caratterizza per un grado di visibilità compreso tra i valori 0 e 1 (con particolare riferimento ai suoli edificati, ai campi incolti che, al momento dell'indagine, sono risultati connotati dalla presenza di vegetazione spontanea e a quelli in cui è stato registrato un avanzato stato di maturazione delle rispettive coltivazioni) (Fig. 22).

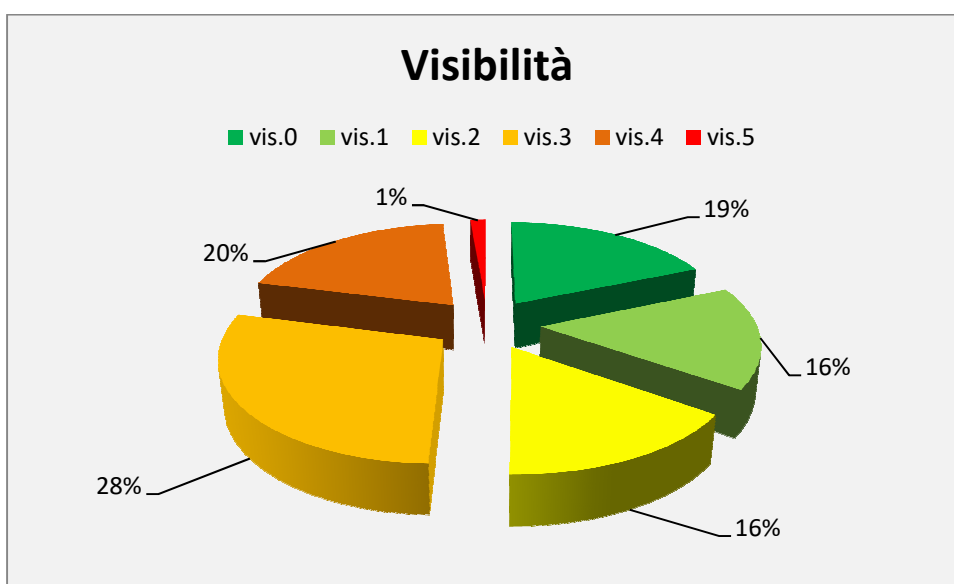

Fig. 22: Grafico (sopra) e tabella (sotto) relative alle condizioni di visibilità riscontrate.

Grado di visibilità	Area in m ²
vis.0	380.930
vis.1	329.505
vis.2	320.267
vis.3	583.764
vis.4	403.950
vis.5	26.427

Circa le strategie e le metodologie del lavoro sul campo, gli archeologi hanno indagato in maniera sistematica i terreni accessibili procedendo inizialmente in schiera per file parallele a distanza di circa 5/10 m l'uno dall'altro (**Fig.**).

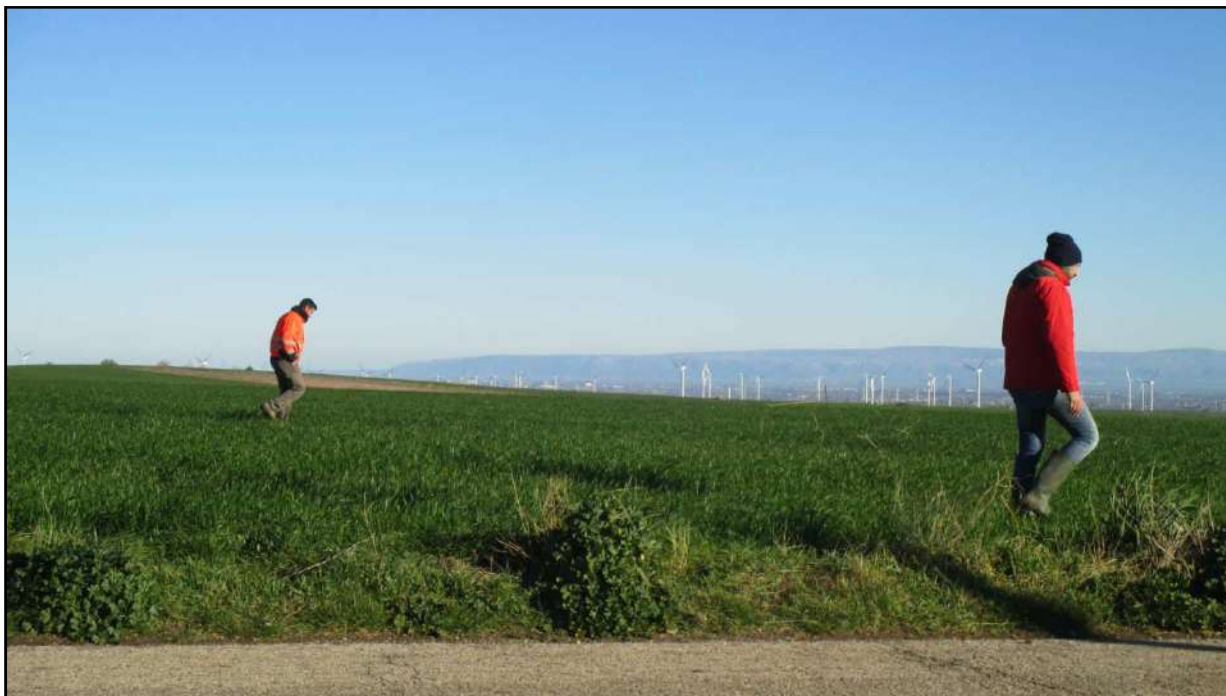

Fig. 23: archeologi impegnati nella ricognizione.

Tale distanza è stata ridotta in conseguenza del rinvenimento di materiale archeologico, con lo scopo di poter definire con maggiore precisione l'estensione delle singole aree di affioramento dei reperti, di poter raccogliere una campionatura che fosse la più significativa possibile dei materiali presenti in superficie e di poter documentare i rinvenimenti in maniera puntuale.

A ciascuna delle evidenze è stata assegnata una cifra araba, preceduta dalla sigla UT (Unità Topografica), comprendendo in questa espressione l'unità minima di individuazione di un'evidenza archeologica di superficie, distinguibile per posizione e caratteristiche rispetto a eventuali altre evidenze presenti nel territorio.

La documentazione delle evidenze rinvenute è stata eseguita attraverso la redazione di una scheda di Unità Topografica, allegata alla presente relazione, ed attraverso fotografie.

In particolare si è proceduto alla compilazione di schede, articolate in gruppi di più voci che forniscono dati in merito a:

- La localizzazione dell'UT
- Il contesto ambientale in cui è collocata
- I caratteri specificatamente archeologici
- I reperti rinvenuti
- L'interpretazione

Ulteriori campi risultano destinati all'annotazione di notizie raccolte sul luogo e d'archivio, rimandi bibliografici (per i siti noti/editi), osservazioni, documentazione fotografica prodotta, riferimenti ad altre schede oltre a spazi riservati a disegni e schizzi planimetrici.

Durante l'indagine sul campo sono state rinvenute 12 aree caratterizzate dalla presenza di materiale archeologico (**UUTT 1 – 12**) e 3 aree connotate dalla presenza di materiale sporadico in superficie (**Sporadico 1, Sporadico 2, Sporadico 3**).

Per quel che concerne la documentazione cartografica, in campagna è stata utilizzata un'ortofotocarta sia per la registrazione delle condizioni di visibilità, del tipo di vegetazione, dell'utilizzo del suolo e delle condizioni del terreno dei campi sottoposti ad indagine, sia per l'orientamento dei ricognitori e l'ubicazione dei siti archeologici.

La delimitazione delle aree corrispondenti alle singole Unità Topografiche individuate e allo spargimento del materiale sporadico rinvenuto è stata effettuata, al momento della ricognizione, lasciando elementi di segnalazione in corrispondenza dei punti di inizio e di fine area di concentrazione dei reperti. Tali elementi di segnalazione sono stati poi posizionati rispetto alla cartografia a disposizione mediante un sistema di posizionamento su base satellitare (GPS).

Altro tipo di documentazione eseguita nel corso del lavoro sul campo è stata quella fotografica, finalizzata alla registrazione dei luoghi, delle condizioni del terreno e della visibilità delle Unità Topografiche e dei materiali rinvenuti.

L'attività di documentazione nelle fasi successive al lavoro in campagna, infine, ha riguardato sia il trattamento in formato digitale dei dati registrati sul campo su supporto cartaceo (popolamento del *database* in cui sono confluiti i dati sui siti archeologici individuati mediante ricerca bibliografica), sia l'elaborazione di un progetto GIS dedicato funzionale alla gestione integrata della cartografia disponibile, che ha funto da base per l'elaborazione della cartografia tematica allegata alla presente relazione.

Il lavoro di documentazione ha inoltre previsto la creazione di elenchi delle fotografie prodotte durante l'attività di ricognizione sul campo e delle foto dei reperti archeologici rinvenuti.

Le attività di laboratorio post-lavoro sul campo hanno riguardato il lavaggio dei reperti raccolti in superficie e la loro rispettiva classificazione e quantificazione. Per quanto riguarda la classificazione, in particolare, è stata operata una divisione dei materiali nelle principali classi ceramiche; i reperti sono stati successivamente quantificati secondo numero di frammenti e peso; tutti i dati sono poi confluiti in tabelle di sintesi.

TAV. 3.1 Utilizzo del suolo

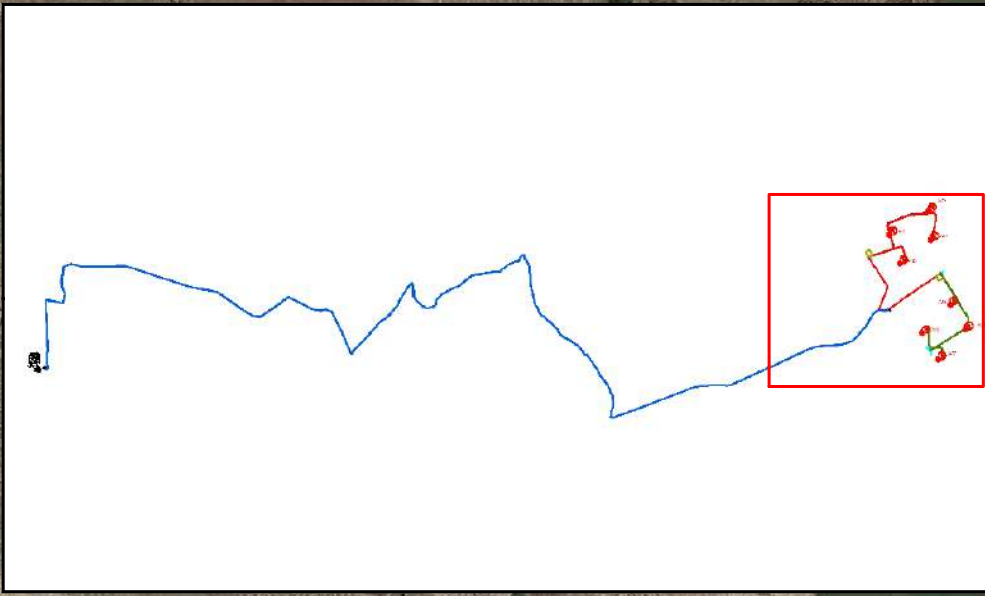

area di cantiere

area di cantiere

cabina di raccolta

Tratti cavidotto TOC

1:15.000

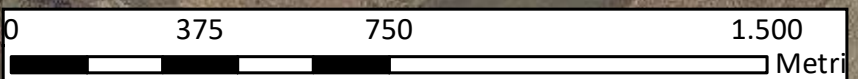

aree indagate_utilizzo del suolo	
	area boschiva
	area inaccessibile
	canale
	frutteto
	incolto
	leguminose
	ortaggi
	seminativo
	uliveto
	uliveto intensivo
	vigneto

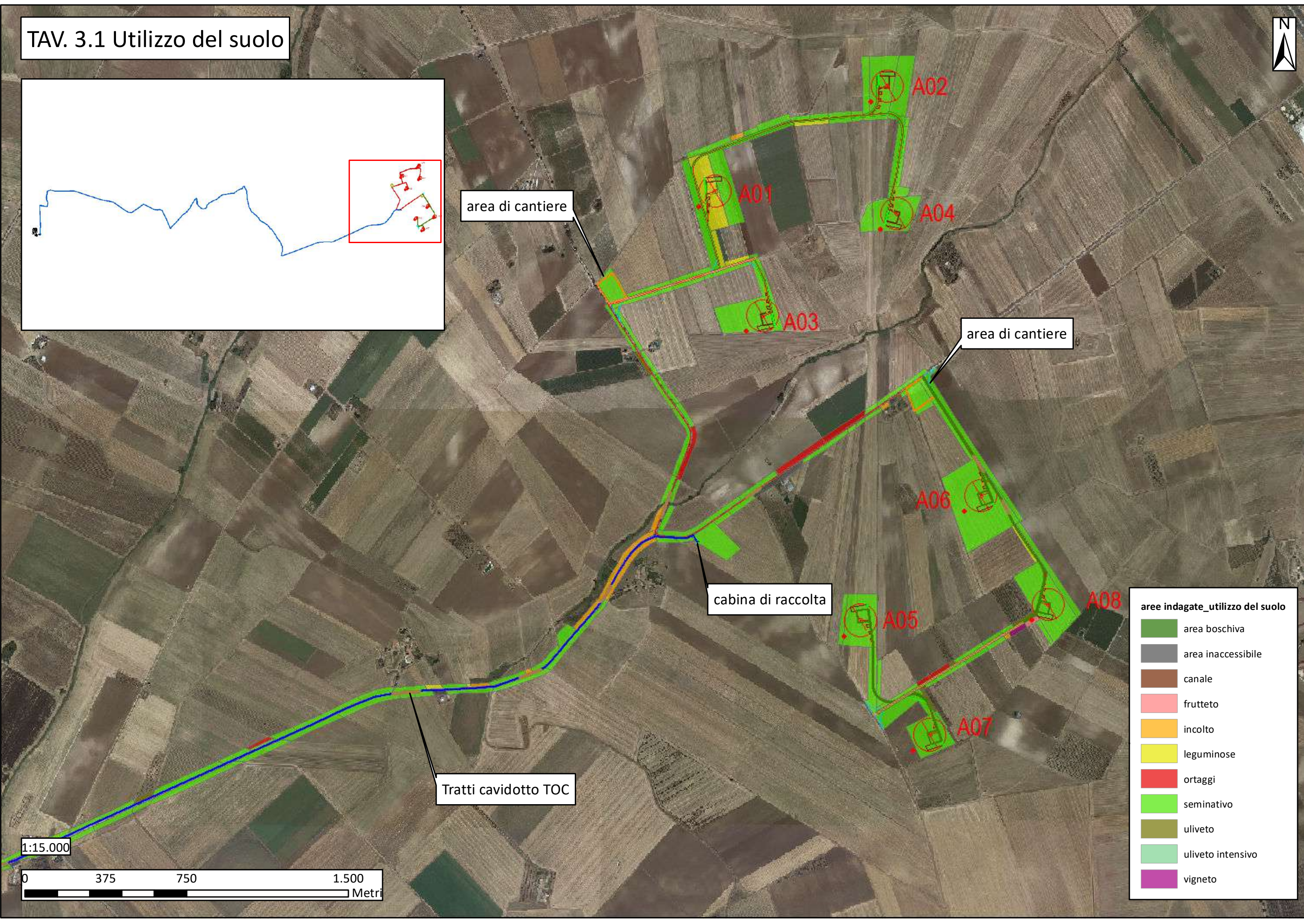

TAV. 3.2 Utilizzo del suolo



Tratti cavidotto TOC

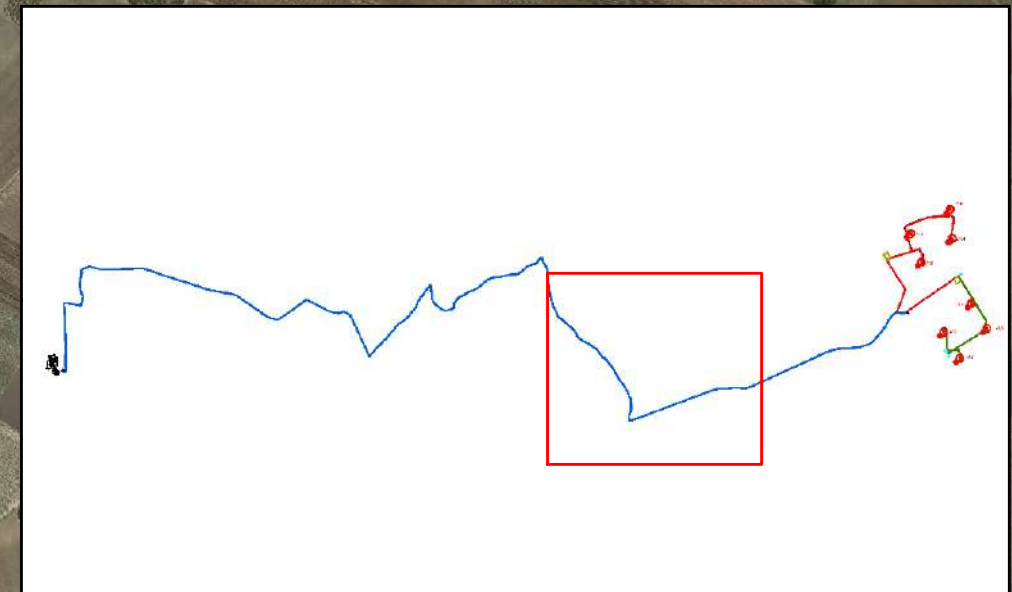

- aree indagate_utilizzo del suolo**
- area boschiva
 - area inaccessibile
 - canale
 - frutteto
 - incolto
 - leguminose
 - ortaggi
 - seminativo
 - uliveto
 - uliveto intensivo
 - vigneto

1:15.000

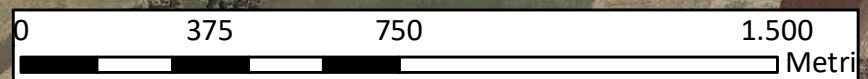

TAV. 3.3 Utilizzo del suolo

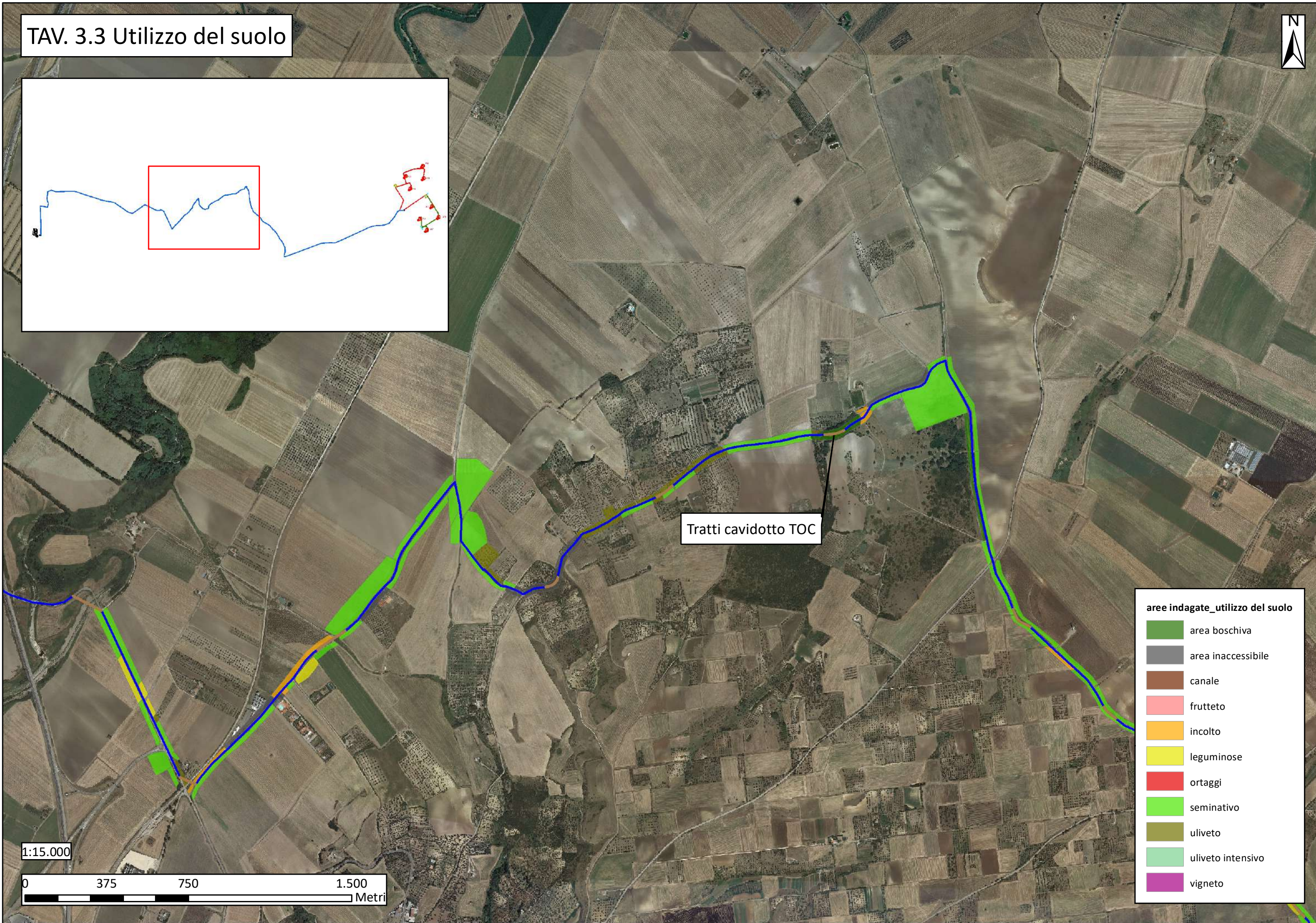
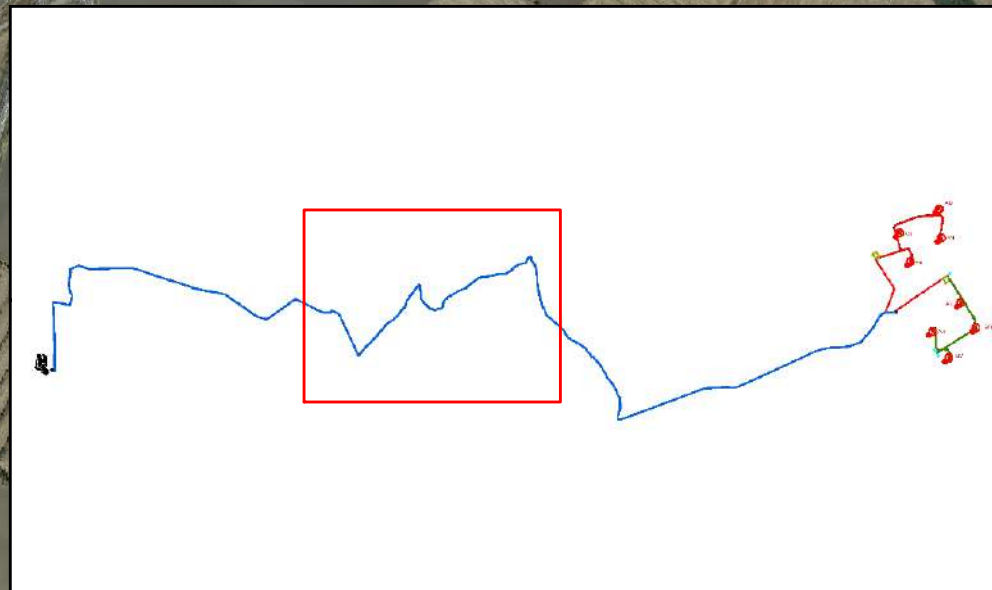

Tratti cavidotto TOC

- aree indagate_utilizzo del suolo
- area boschiva
 - area inaccessibile
 - canale
 - frutteto
 - inculto
 - leguminose
 - ortaggi
 - seminativo
 - uliveto
 - uliveto intensivo
 - vigneto

1:15.000

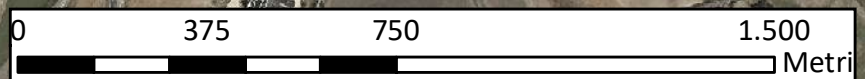

TAV. 3.4 Utilizzo del suolo

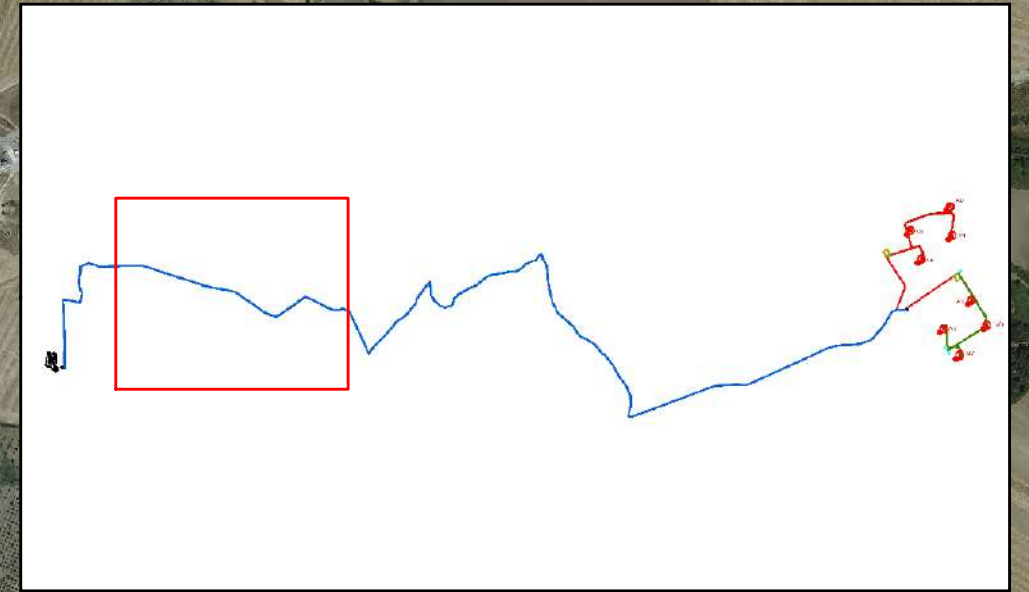

Tratti cavidotto TOC

- aree indagate_utilizzo del suolo
- area boschiva
 - area inaccessibile
 - canale
 - frutteto
 - incolto
 - leguminose
 - ortaggi
 - seminativo
 - uliveto
 - uliveto intensivo
 - vigneto

1:15.000

0 375 750 1.500 Metri

TAV. 3.5 Utilizzo del suolo

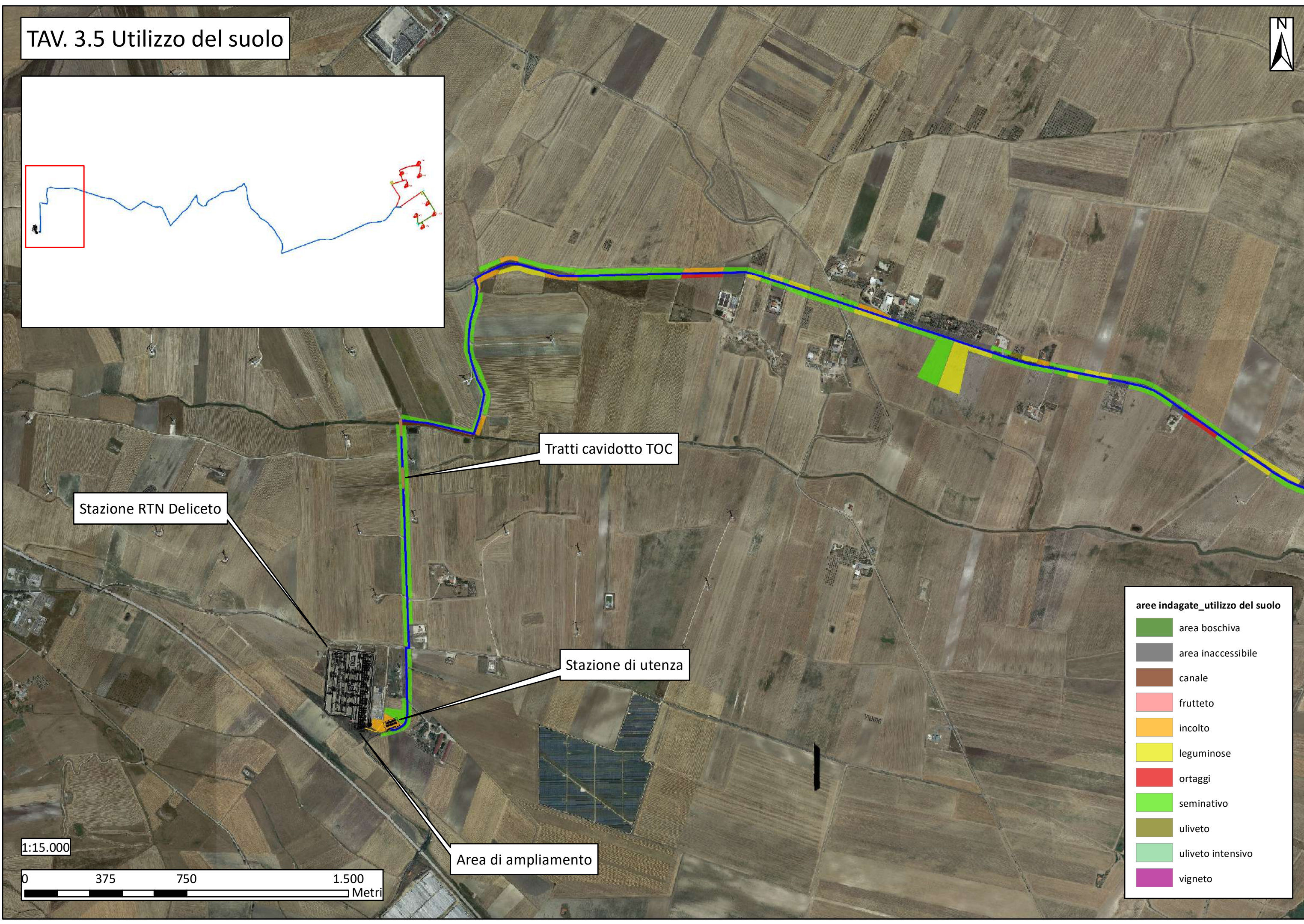
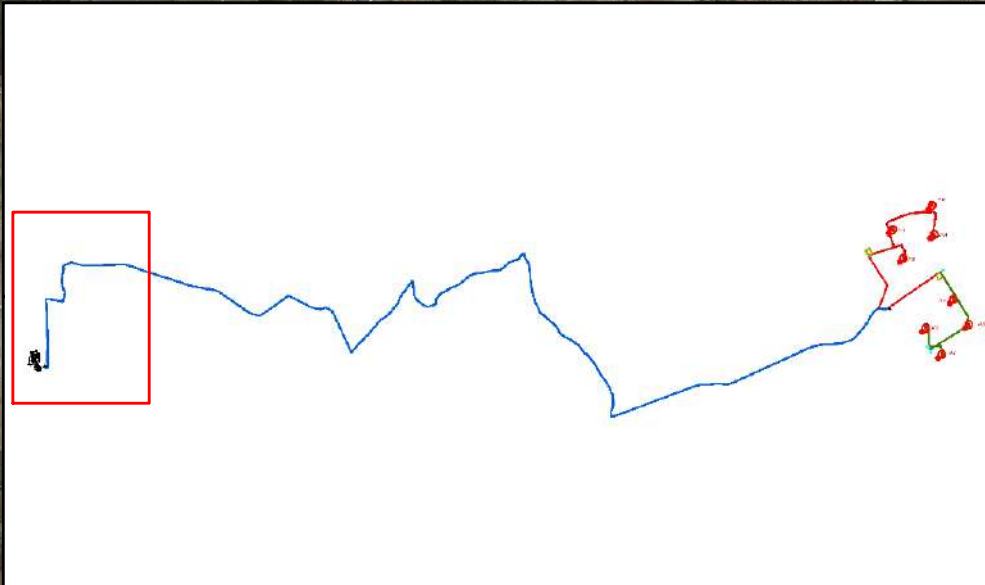

Stazione RTN Deliceto

Tratti cavidotto TOC

Stazione di utenza

Area di ampliamento

- aree indagate_utilizzo del suolo
- area boschiva
 - area inaccessibile
 - canale
 - frutteto
 - incolto
 - leguminose
 - ortaggi
 - seminativo
 - uliveto
 - uliveto intensivo
 - vigneto

1:15.000

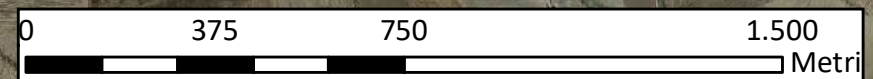

TAV. 4.1 Visibilità

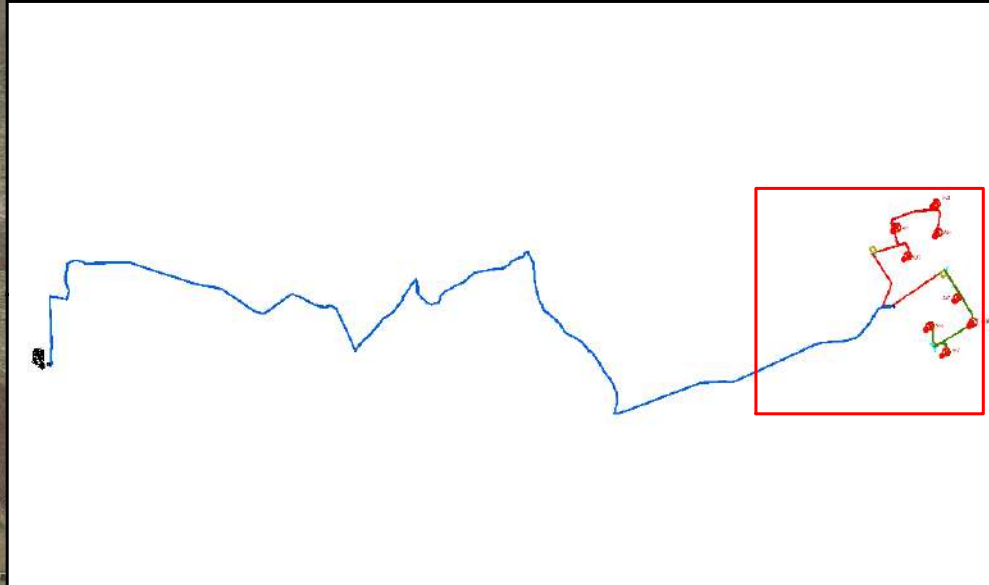

Area di cantiere

Area di cantiere

Tratti cavidotto TOC

Cabina di raccolta

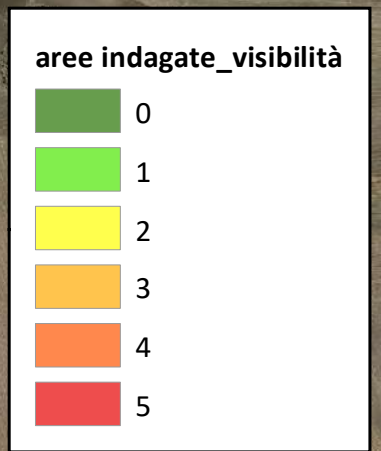
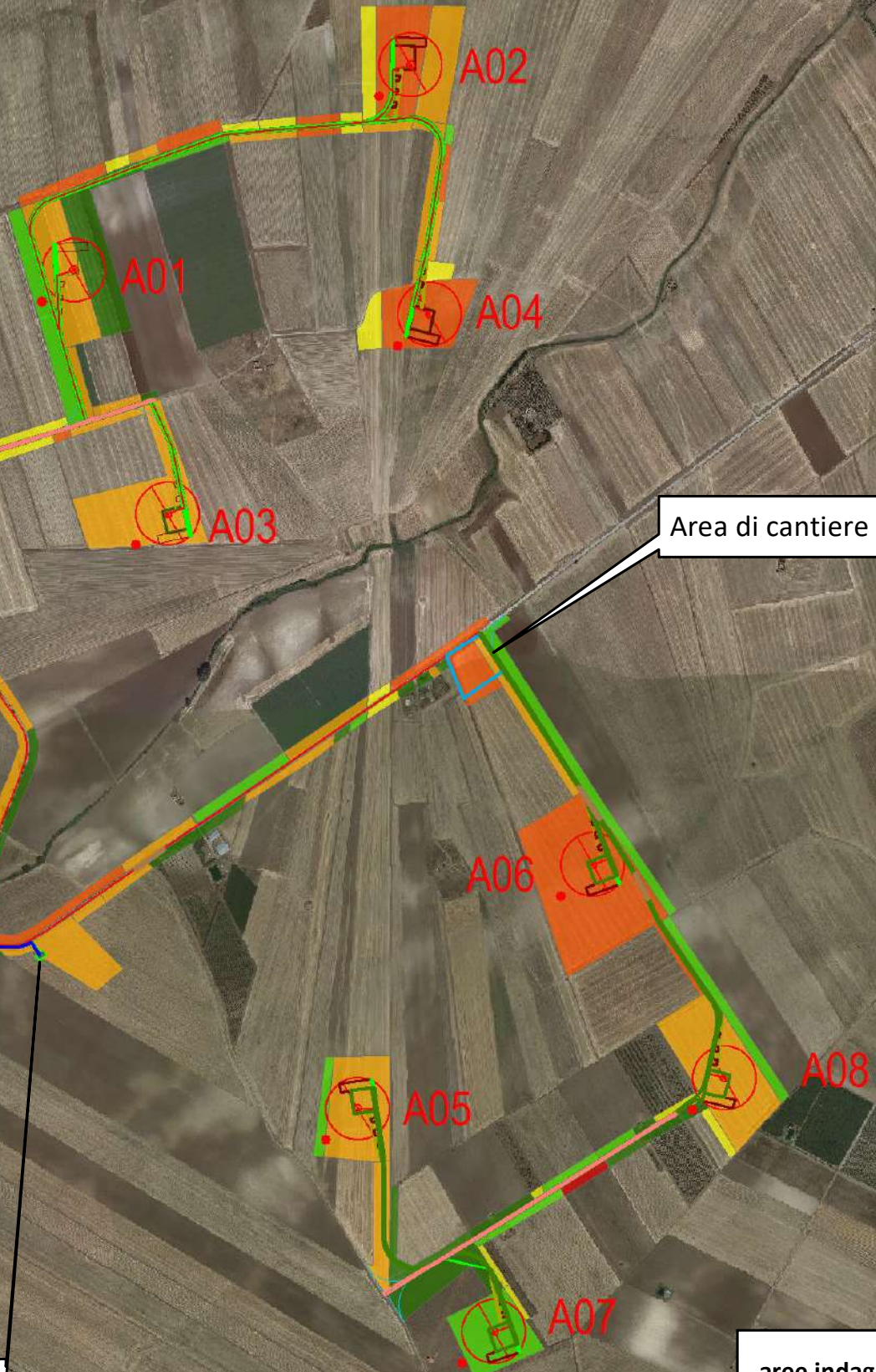

1:15.000

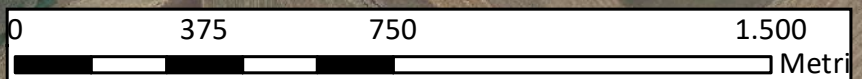

TAV. 4.2 Visibilità

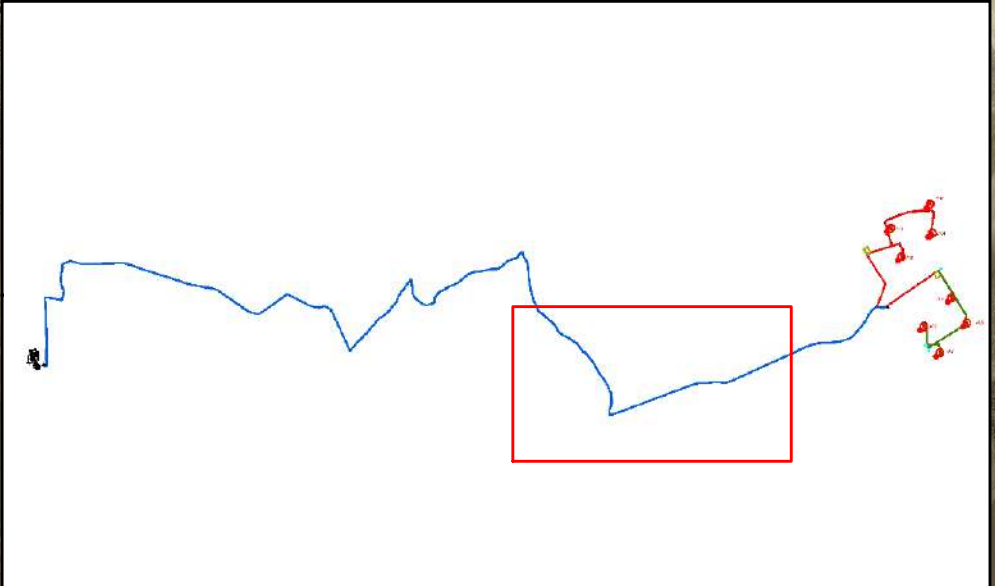

Tratti cavidotto TOC

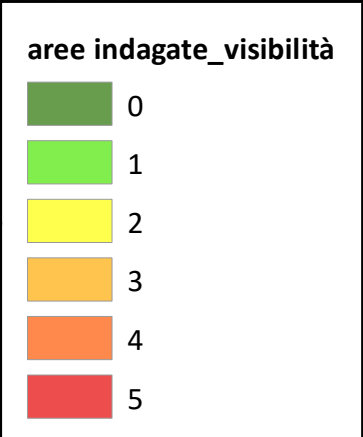

1:15.000

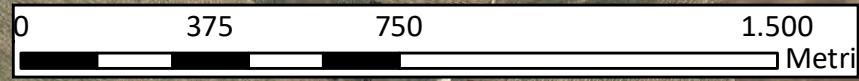

TAV. 4.3 Visibilità

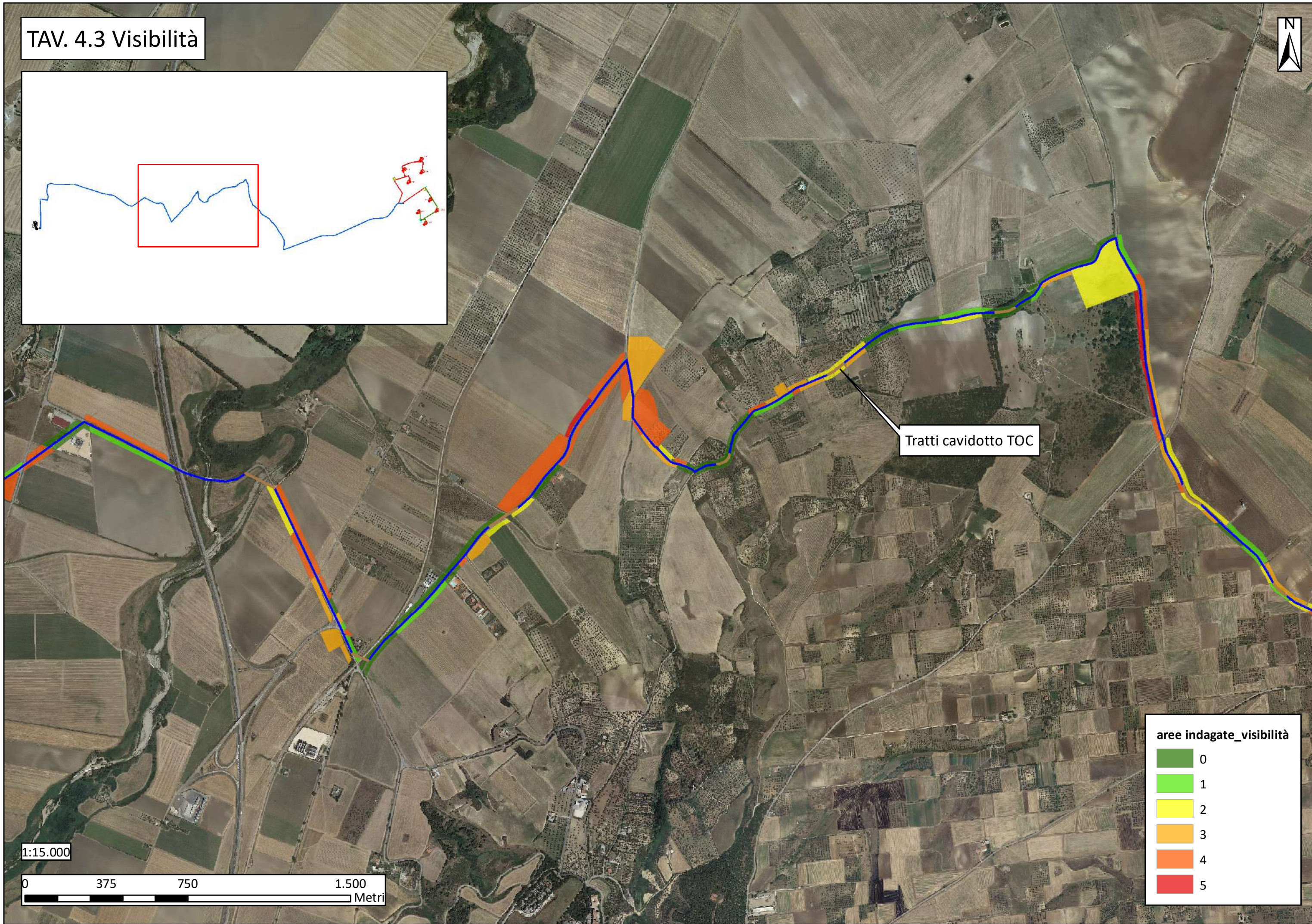

Tratti cavidotto TOC

1:15.000

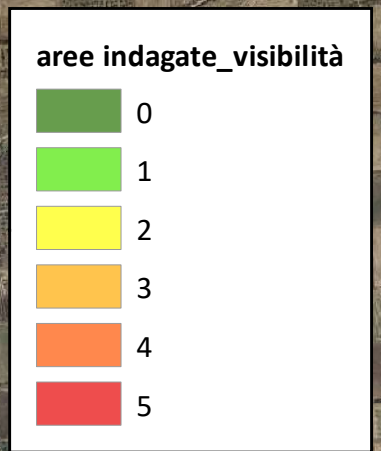
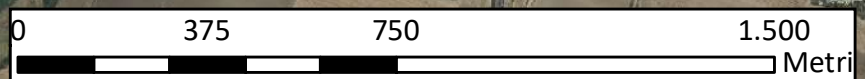

TAV. 4.4 Visibilità

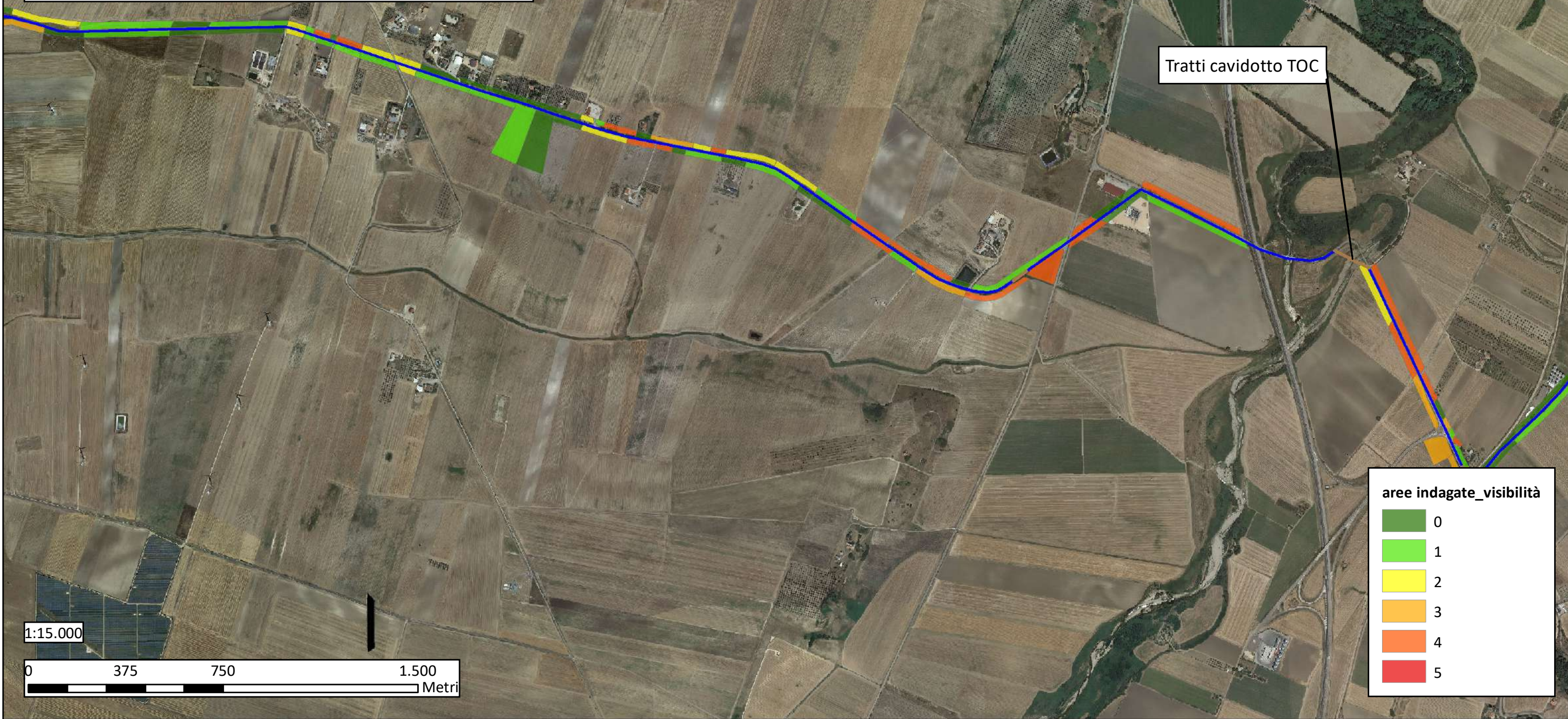
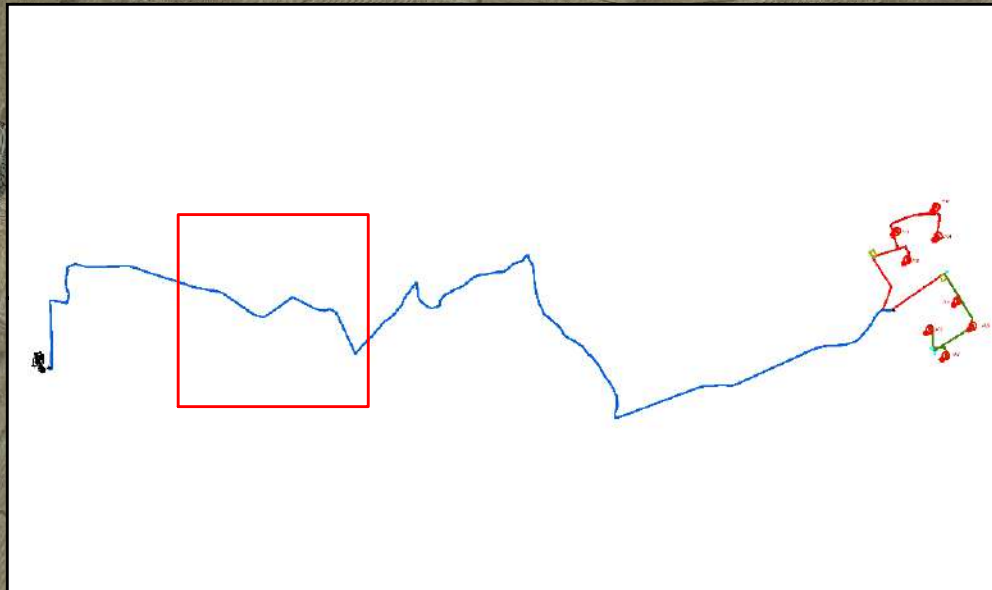

Tratti cavidotto TOC

aree indagate_visibilità	
	0
	1
	2
	3
	4
	5

1:15.000

0 375 750 1.500 Metri

TAV. 4.5 Visibilità

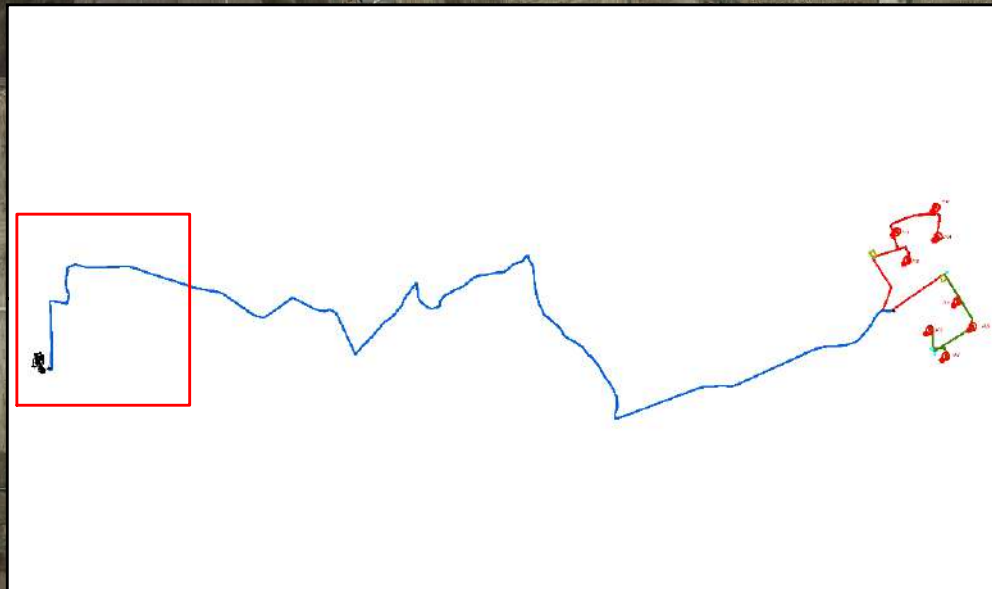

Stazione RTN Deliceto

Tratti cavidotto TOC

Stazione di utenza

Area di ampliamento

1:15.000

