

REGIONE
PUGLIA



Comune
di Sant'Agata di Puglia



Comune
di Candela



Comune
di Deliceto



Committente:



RWE RENEWABLES ITALIA S.R.L.
via Andrea Doria, 41/G - 00192 Roma
P.IVA/C.F. 06400370968

Titolo del Progetto:

PARCO EOLICO "SERRA PALINO"

CODICE PRATICA
PDDIDD8

Documento:

PROGETTO DEFINITIVO

Richiesta Autorizzazione Unica ai sensi del D. Lgs. 387 del 29/09/2003

N° Documento:

PESPA-S46

ID PROGETTO:	PESPA	DISCIPLINA:	A	TIPOLOGIA:	RT	FORMATO:	A4
--------------	--------------	-------------	----------	------------	-----------	----------	-----------

Elaborato:

RELAZIONE ARCHEOLOGICA

FOGLIO:	1 di 120	SCALA:	/	Nome file:	PESPA-S46-0
---------	-----------------	--------	----------	------------	--------------------

Progettazione:



Hydro Engineering s.s.
di Damiano e Mariano Galbo
via Rossotti, 39
91011 Alcamo (TP) Italy

Progettisti:

(Ing. Mariano Galbo)



Studio archeologico :

Archeologica s.r.l.

Rev:	Data Revisione	Descrizione Revisione	Redatto	Controllato	Approvato
0	Novembre 2019	PRIMA EMISSIONE			

SOMMARIO

1.	<i>Introduzione</i>	p. 3
2.	<i>Inquadramento topografico e quadro geo-morfologico</i>	p. 4
2.1	<i>Cartografia ufficiale, note toponomastiche e viabilità attuale</i>	p. 5
2.2	<i>Geologia, morfologia e idrografia</i>	p. 7
3.	<i>L'archivio del noto</i>	p. 10
3.1	<i>L'età preistorica</i>	p. 11
3.2	<i>L'età preromana</i>	p. 13
3.3	<i>L'età romana e tardoantica</i>	p. 13
3.4	<i>L'età medievale</i>	p. 15
3.5	<i>Le centuriazioni di età romana</i>	p. 15
3.6	<i>La viabilità antica</i>	p. 21
3.7	<i>Vincoli, zone di interesse archeologico</i>	p. 25
4.	<i>Le schede dei siti noti</i>	p. 26
	Tav. 1 Siti noti, vincoli archeologici	
5.	<i>I risultati delle indagini di aerofotografia archeologica</i>	p. 110
5.1	<i>La classificazione e la schedatura delle tracce archeologiche individuate</i>	p. 110
5.2	<i>Le schede delle anomalie da fotografia aerea</i>	p. 112
6.	<i>Note conclusive</i>	p. 114
7.	<i>Bibliografia</i>	p. 115

1. Introduzione

Nella presente relazione vengono riportati i risultati di un'indagine archeologica avente come obiettivo la redazione di una relazione archeologica in riferimento ad un progetto di realizzazione di un parco eolico di potenza pari a 48 MW (loc. Serra Palino) e delle opere ad esso connesse che investono i territori comunali di Deliceto, Candela e Sant'Agata di Puglia (FG).

La ricerca, commissionata da **E.ON CLIMATE & RENEWABLES ITALIA s.r.l.** con sede a Milano in via A. Vespucci 2, è stata condotta per conto della Soprintendenza Archeologia Belle Arti e Paesaggio per le province BT-FG, dalla società **Archeologica s.r.l.** con sede in Foggia in Spiazzo Mons. Aquilino n. 2, iscritta nell'Elenco degli operatori abilitati alla redazione del documento di valutazione archeologica nel progetto preliminare di opera pubblica al N° 1137 del 13.10.2010.

La ricerca è stata in questa fase basata sul censimento dei siti d'archivio e già noti dalla bibliografia scientifica di riferimento nel territorio analizzato e sull'analisi aerofotointerpretativa. Al fine di poter disporre di dati esaustivi che possano consentire una più puntuale valutazione comparata del rischio archeologico, si è ritenuto programmare la realizzazione di una campagna di ricognizioni archeologiche sistematiche di superficie nelle aree di progetto, posticipandola ad una fase successiva, in modo da poter espletare tale attività in condizioni di visibilità dei terreni sufficientemente adeguate, ad oggi non garantite a causa della sopravvenuta maturazione del manto vegetazionale agricolo (prevalentemente seminativo).

Nella presente relazione sono dunque esposti in maniera dettagliata i risultati di tutte le fasi del lavoro condotto, preceduti da alcune note propedeutiche riguardanti il quadro geomorfologico, i dati emersi dal censimento dei siti noti da bibliografia scientifica (con rispettive schede di dettaglio e carta di localizzazione dei siti noti e dei vincoli), e i risultati dell'analisi delle fotografie aeree.

2. *Inquadramento topografico e quadro geo - morfologico*

Si espongono di seguito alcune note relative al quadro geo-morfologico e all'utilizzo dei suoli nel comprensorio sottoposto ad indagine, utili ai fini dell'analisi dei dati concernenti gli antichi paesaggi ottenuti a seguito delle indagini condotte.

In un'indagine di archeologia dei paesaggi, anche nei casi di ricerca con prevalenti fini di tutela, la ricostruzione del paesaggio attuale in tutti i suoi dettagli fornisce, infatti, elementi importanti per una comprensione del prodotto tra l'azione dell'uomo, mirata soprattutto all'ottenimento del massimo sfruttamento delle risorse naturali ed ambientali ai fini non solo della sussistenza ma anche della sovrapproduzione volta al commercio, e l'ambiente naturale: quel rapporto cioè che, grazie alla sua costante interazione, "crea paesaggi" intesi in senso archeologico. Evitando di incorrere in una visione puramente deterministica, non si può comunque non sostenere che le attività antropiche, gli assetti insediativi (in termini di distribuzione dei siti in un comprensorio, valutata non solo quantitativamente ma anche tipologicamente), le modalità di sfruttamento dei suoli, sono stati fattori sempre, in qualche modo, in misura maggiore o minore nelle varie fasi della preistoria e della storia, "condizionati" dalle caratteristiche geografiche, fisiche, ambientali, come pure politiche e culturali caratterizzanti i comprensori di riferimento.

Anche alla luce di tali premesse, nei paragrafi seguenti sono riportate alcune annotazioni emerse dall'osservazione e dalla lettura della cartografia relativa alla zona: dati geografici (localizzazione dell'area anche rispetto alla cartografia ufficiale dello Stato italiano, toponomastica, posizione rispetto alle città presenti nel comprensorio ed ai rispettivi territori comunali, viabilità ed altri elementi distintivi dell'area indagata) ed elementi geo-morfologici (quote, morfologia, andamento della superficie dei terreni, geologia, tipologia dei suoli, idrografia).

2.1 Cartografia ufficiale, note toponomastiche e viabilità attuale

L'area interessata dal progetto di realizzazione del parco eolico (zona in cui ricadono i complessivi 8 aerogeneratori di progetto) ricade interamente nell'estremo settore nordorientale del territorio comunale di Sant'Agata di Puglia (FG); il cavidotto esterno invece, attraversa la porzione nordoccidentale del territorio comunale di Candela e l'estrema porzione sudorientale dell'agro di Deliceto (**Fig. 1**).

Nel dettaglio, la zona del parco eolico interessa la località Palino - Serra Palino, dove è prevista da progetto la realizzazione di cinque aerogeneratori (aerogeneratori 3-4-5-6-7-8, con relative opere interne di connessione e di servizio), mentre gli aerogeneratori 1-2 (con relative opere interne di connessione e di servizio) interessano la zona ad est della prima, in particolare la loc. Ischia dei Mulini. Il percorso del cavidotto esterno si diparte dalla località Ciommarino, procedendo verso SSE, per poi svilupparsi da un lato in direzione N verso la sottostazione TERNA/Deliceto, attraversando le località in cui si prevedono le torri da 3 a 8 (Palino/Serra Palino), dall'altro in direzione E-NE, in prossimità delle località Mass. Restinella, Liseo, Mass. Giardino e Ischia dei Mulini, quest'ultima interessata dalle torri 1 e 2.

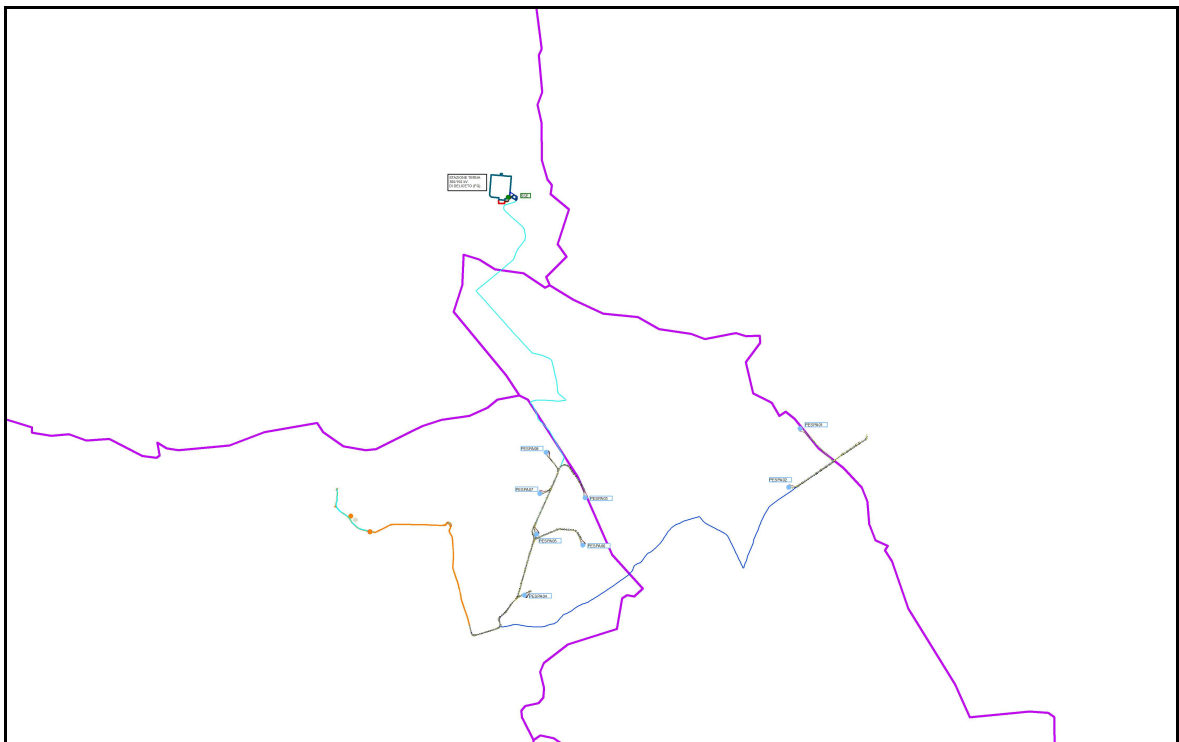

Fig. 1: localizzazione dell'area oggetto di indagine con indicazione dei limiti comunali (in viola).

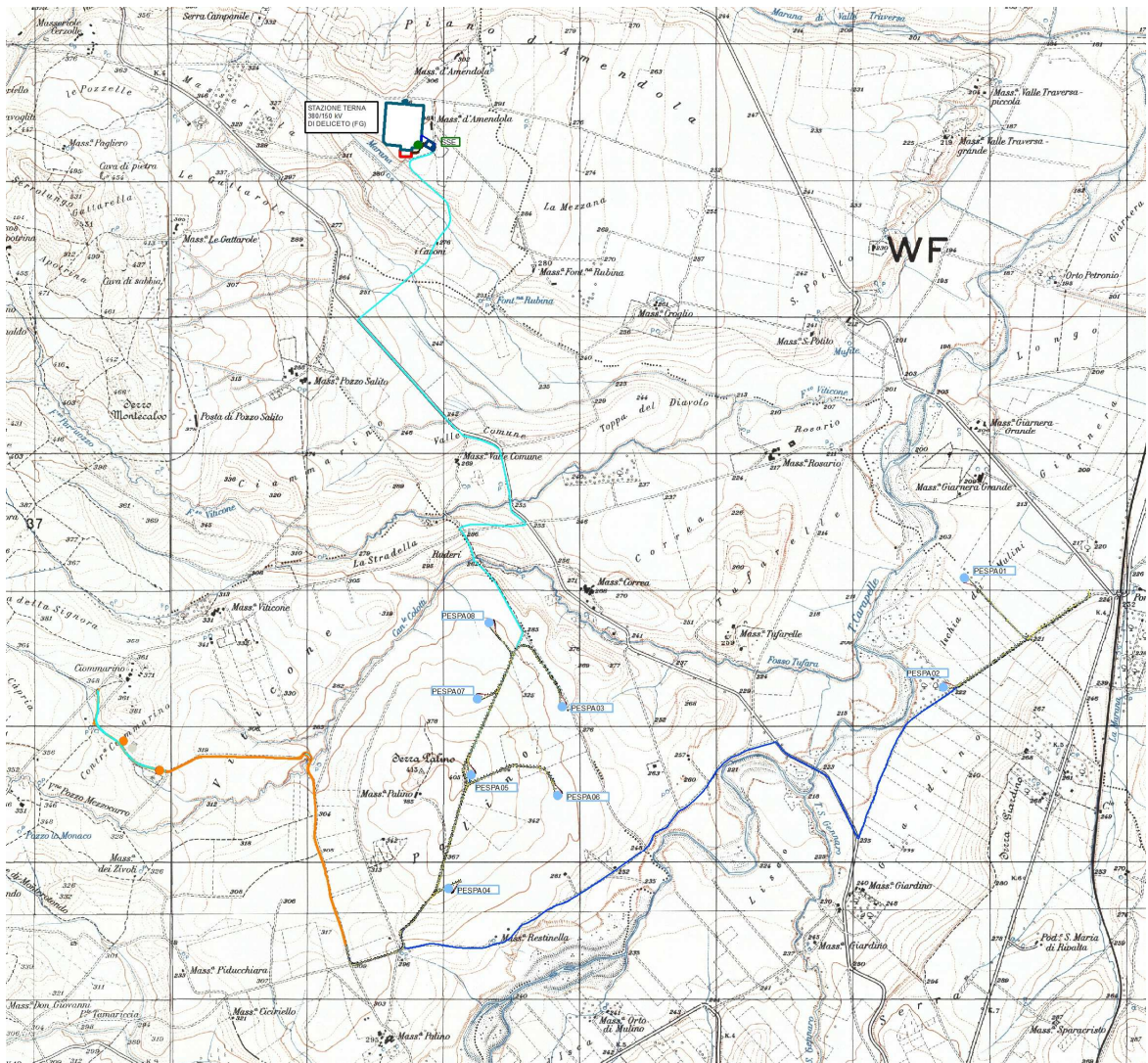

Fig. 2: localizzazione dell'area oggetto di indagine su base IGM.

In relazione alle tavolette IGM in scala 1:25.000, l'area delle opere in progetto interessa i fogli **174 I SE Deliceto**, **175 IV SO Ascoli Satriano**, **175 III NO Candela**, **174 II NE Sant'Agata di Puglia**.



Fig. 3: localizzazione dell'area oggetto di indagine su base ortofoto.

2.2. Geologia, morfologia e idrografia

Dal punto di vista della geomorfologia, l'opera in progetto si sviluppa in un'area caratterizzata da sensibili variazioni di quota: nel dettaglio, nella zona del parco eolico si registrano quote che variano da un massimo di circa 400 m s.l.m. in corrispondenza di Serra Palino, dove è prevista la realizzazione dell'aerogeneratore 5, ad un minimo di circa 220 m s.l.m. registrati in corrispondenza dell'area dell'aerogeneratore 1. Il tracciato del cavidotto esterno si sviluppa in una zona caratterizzata da quote comprese tra 350 m

s.l.m. (loc. Ciommarino) e 225 m s.l.m. (loc. Ischia dei Mulini); l'area della sottostazione elettrica è invece posta a 300 m s.l.m.



Fig. 4: indicazione dell'idrografia principale (in blu) e secondaria (in celeste) localizzata nell'area delle opere da realizzare.

Quanto all'idrografia, l'area oggetto di studio si caratterizza per la presenza del corso del Torrente Calaggio, che scorre a sud del parco eolico (area aerogeneratori da 3 a 8), del Torrente Carapelle, il cui corso si sviluppa a nord dell'area interessata dalla realizzazione degli aerogeneratori 1 e 2, e della Marana di Valle Traversa, a nord dell'area della sottostazione. La zona è inoltre caratterizzata dalla presenza di numerosi corsi d'acqua secondari (canali, fossi, marane) che si dipartono dai corsi principali sopra indicati, quali il corso del Fosso Viticone e del Fosso Tufara (**Fig. 4**).

Per quanto attiene al substrato geologico, secondo la lettura della Carta Geologica d'Italia, l'area interessata dalle opere in progetto è ubicata in una zona caratterizzata dalla presenza di diverse formazioni geologiche, come di seguito indicato:

PA Argille ed argille sabbiose. Argille siltoso- sabbiose ed argille marnose. Da poco permeabili ad impermeabili.

PQA Argille scistose e/o marnose grigio-azzurre; sabbie argillose, argille ed argille marnose. Da poco permeabili ad impermeabili.

QT2 Alluvioni terrazzate. Depositi alluvionali antichi terrazzati prevalentemente sabbioso – conglomeratici. Molto permeabili.

BCD Formazione della Daunia. Depositi prevalentemente calcarei detritico – organogeni biancastri e polverulenti e straterelli di calcareniti compatte. Alternanze di argille siltose grigiastre ed arenarie. Mediamente permeabile, dà luogo a falde superficiali in presenza di intercalazioni argilloso – siltose.

QT3 Alluvioni terrazzate. Sedimenti sabbioso – argillosi terrazzati. Permeabili.

QC1 Ciottolame con elementi di medie e grandi dimensioni. Ciottolame e sabbie sciolte con elementi di arenaria e calcare detritico provenienti dal flysh. Molto permeabile.

3. L'archivio del noto

Una fase importante della presente ricerca è stata quella della verifica dell'esistenza di siti archeologici già noti/editi nel territorio interessato dal progetto di realizzazione dell'impianto eolico e delle opere ad esso connesse.

Lo studio è stato condotto sulla scorta della bibliografia scientifica di riferimento pubblicata, dei dati d'archivio disponibili, delle segnalazioni/vincoli archeologici del PUTT (sebbene sia noto che il patrimonio censito da tale Piano corrisponda solo ad una modesta porzione dell'esistente e di quanto si conosce perché edito), e dei dati confluiti sia nel Piano Territoriale di Coordinamento della Provincia di Foggia (PTCP) sia nel vigente Piano Paesaggistico Territoriale Regionale (PPTR).

Per ciò che attiene i siti noti nel territorio da bibliografia scientifica, lo spoglio è stato condotto prendendo in considerazione i lavori pubblicati aventi come oggetto beni di interesse archeologico ricadenti nelle aree interessate dalle opere in progetto e in quelle ad esse limitrofe, pertinenti pertanto ai territori comunali di Sant'Agata di Puglia, Candela, Deliceto e Ascoli Satriano (provincia di Foggia).

L'indagine, inoltre, ha avuto come obiettivo la verifica della presenza non solo di siti archeologici nella porzione territoriale sopra indicata, ma anche di tutte le altre tipologie di tracce di origine antropica antica come strade, centuriazioni, infrastrutture che costituiscono parte integrante della stratificazione dei paesaggi antichi.

Le opere maggiormente consultate sono nel dettaglio le seguenti, ordinate secondo una suddivisione per tipologie di pubblicazione e macro-periodi storici:

- **Preistoria e protostoria:** Tinè 1983; Jones 1987; Riley 1992; Brown 2001-2003; Tunzi Sisto 1999; Tunzi 2015, nei quali sono editi numerosi siti neolitici individuati attraverso l'aerofotografia archeologica o per mezzo di scavi/ricognizioni sul campo.

- **Per l'età romana e tardoantica:** Volpe 1990, Volpe 1996.

- **Per il Medioevo:** Martin 1993

- **Per le centuriazioni:** Schmiedt 1989.

- **Per la viabilità di età romana:** Alvisi 1970.

- *Taras* come rivista specializzata nel settore, che include anche il notiziario ufficiale delle annuali attività di tutela della Soprintendenza per i Beni Archeologici della Puglia oltre che studi specialistici.

- Convegni e collane sul territorio dauno: *Atti dei Convegni Nazionali di Preistoria, Protostoria e Storia della Daunia* (sede convegno San Severo); *Atti dei Convegni di studio sulla Magna Grecia* (sede convegno Taranto), nei quali sono riportate anche le rassegne sulle attività svolte anno per anno dalla Soprintendenza archeologica; *Profili della Daunia Antica* (cicli di conferenze sull'archeologia della Daunia).

I risultati di questa fase della ricerca sono di seguito esposti in maniera riassuntiva all'interno del presente capitolo, a corredo ed integrazione del quale seguono il database con la schedatura analitica dei 42 siti noti/editi censiti complessivamente, in diversi casi di tipo pluristratificato, e una tavola (**Tav. 1**) in cui sono localizzate tutte le evidenze archeologiche considerate. Si precisa che nel presente capitolo si dà notizia dei rinvenimenti archeologici editi/noti di cui si dispone di informazioni tali da poter dettagliare in maniera sufficientemente adeguata i dati circa la localizzazione, la tipologia insediativa e la cronologia dei siti censiti.

3.1 L'età preistorica

Dei 42 siti complessivamente censiti, solo 8 sono assegnabili alla fase cronologica in esame, come di seguito meglio specificato: **ASC2**, villaggio individuato in loc. Fontana Rubina a seguito di ricognizioni di superficie; **ASC5**, area insediativa non meglio precisabile dell'età del Bronzo in loc. Giarnera; **CAN3** e **DEL4**, aree insediative non meglio precisabili riconosciute rispettivamente in loc. Giardino – Mass. Giardino e in loc. Mass. Amendola; **DEL2**, necropoli del Neolitico finale scavata recentemente in loc. Pozzo Pascuccio (**Figg. 5-6**); **CAN4**, probabile “butto” che ha restituito reperti di età neolitica, in loc. Correa; **DEL5** e **DEL10 - DEL11**, insediamenti neolitici individuati a seguito di verifiche di superficie in loc. Pezza della Signora il primo, in loc. Mass. D'Amendola gli ultimi.



Fig. 5: Tomba 3 dalla necropoli neolitica di loc. Pozzo Pascuccio (sito DEL2) (da Tunzi 2015)



Fig. 6: area della necropoli neolitica di loc. Pozzo Pascuccio (sito DEL2) (da Tunzi 2015)

3.2 L'età preromana

Gli unici siti censiti di cui sono documentabili tracce riconducibili all'età daunia/preromana risultano essere esclusivamente gli insediamenti denominati **SAG5** (loc. Palombara – Mass. Antonioni), **DEL7** (loc. la Stradella - Viticone), riconosciuti a seguito di ricerche archeologiche preliminari di superficie, e **ASC10** (loc. Giarnera Piccola), un vasto agglomerato demico vissuto tra IX e IV/III sec. a.C., oggetto di indagini stratigrafiche che hanno investito più settori dell'area dell'abitato (necropoli, zone artigianali, zone abitative e a possibile destinazione culturale).

3.3 L'età romana e tardoantica

È pari a 33 il numero complessivo delle emergenze archeologiche inquadrabili tra l'età repubblicana e l'età tardoantica, distribuite nell'area delle opere in progetto e in quelle ad essa limitrofe. Più precisamente, si tratta dei siti noti **ASC1** (necropoli tardo repubblicana-primi imperiale di loc. Piano d'Amendola), **ASC2** (villa romana e tardo antica di loc. Fontana Rubina), **ASC3** (fattoria di età imperiale e tardo antica di loc. Ischia dei Mulini), **ASC4** (fattoria di età repubblicana, imperiale e tardoantica di loc. Ischia dei Mulini), **ASC6** e **ASC7** (fattorie di età repubblicana di loc. Giarnera Grande), **ASC8/9** (fattoria di età imperiale e tardoantica di loc. Giarnera Grande), **CAN1** (ponte romano sul torrente S. Gennaro), **CAN2** (asse stradale e necropoli non lontano dal sito CAN1, in loc. Giardino), **CAN3** (villa di età romana e tardoantica di loc. Giardino – Mass. Giardino), **CAN5** (fattoria di età romana di loc. Ischia dei Mulini), **CAN6** (villa di età imperiale e tardo antica di loc. Giardino), **CAN7** (area insediativa non meglio precisabile di età romana di loc. Giardino), **CAN8** (area insediativa non meglio precisabile di età romana di loc. Serra Giardino), **DEL1** (necropoli tardoantica di loc. Mass. d'Amendola), **DEL3** (villa romana di loc. Pozzo Pascuccio), **SAG1** (ponte romano di loc. Palino – Serra d'Isca), **SAG2** (insediamento rurale di età imperiale, con probabile limitrofa necropoli, in loc. Bastia) (**Fig. 8**), **SAG3** e **SAG4** (insediamenti rurali di età imperiale individuati rispettivamente in loc. Viticone e in loc. Mass. dei Zivoli) (**Fig. 7**), **SAG5** (insediamento rurale di età romana di loc. Palombara – Mass. Antonioni, non lontana dal quale è stata segnalata una epigrafe

della media età imperiale), **SAG6** (insediamento rurale di età repubblicana di loc. Mass. Ciciriello - Mass. Palino), **SAG9** e **SAG10** (fattorie di età romana e tardoantica di loc. Palino – Mass. Palino), **SAG11** (fattoria di età repubblicana di loc. Serra Palino), **SAG12** (insediamento rurale di età romana e tardo antica di loc. Serra Palino), **DEL6** (fattoria e villa romana di loc. Pezza della Signora), **DEL7** (fattoria di età repubblicana di loc. la Stradella – Viticone), **DEL8** (fattoria della prima età repubblicana di loc. Viticone – Ciammarino), **DEL9** (fattoria di età romana e tardoantica di loc. Mass. Pozzo Salito), e **DEL12** (fattoria e villa romana di loc. Masseriola).

Al siti sopraelencati si aggiungono sue ulteriori possibili insediamenti, solo in via del tutto ipotetica assegnabili ad età romana: si tratta delle aree insediative non meglio precisabili di loc. Ciammarino (**SAG7**), di loc. Mass. Don Giovanni (**SAG8**) e di loc. Giarnera Grande (**ASC11**).

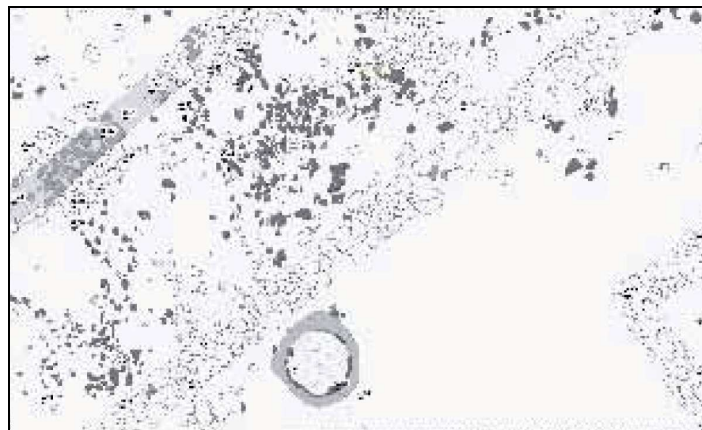

Fig. 7: pianta dell'insediamento rurale scavato in loc. Mass. dei Zivoli - sito SAG4 (da Corrente *et alii* 2008)



Fig. 8: ara funeraria (a sinistra) e cippo sepolcrale (a destra) provenienti dall'area del sito noto di loc. Bastia (SAG2) (da Volpe 1990)

3.4 L'età medievale

Limitatamente all'età medievale, si dispone soltanto di notizie documentarie, come meglio dettagliato nelle rispettive schede relative ai siti **SAG1** (possibile attestazione relativa ad un mulino del X secolo) e **SAG6** (notizie relative alla probabile esistenza di un possedimento longobardo denominato *gaio Paline*), cui si rimanda.

3.5 Le centuriazioni di età romana

Testimonianze della marcata ridefinizione del paesaggio agrario legata alle riforme fondiariarie disposte nei decenni finali del II sec. a.C., nell'ambito di un programma di riorganizzazione agrimensoria che avrebbe coinvolto vasti territori della Daunia antica, gli interventi di parcellizzazione dell'ager publicus riconducibili ad età graccana e documentati dai Libri Coloniari troverebbero un riscontro diretto nelle tracce di centuriazione individuate mediante la lettura delle fotografie aeree che investono più territori comunali quali quelli di Ascoli Satriano, Ordona, Orta Nova, Stornara, Foggia, Lucera e Troia¹. Tali interventi costituiscono solo uno dei tasselli della stratificazione di sistemazioni agrarie realizzate già in antico, a cui si sono succedute quelle che, in forme e tempi diversi, hanno portato alla definizione dell'attuale assetto fondiario.

Nelle note che seguono, in particolare, vengono prese in esame le centuriazioni documentate per le aree interessate dalle opere in progetto e per quelle ad esse limitrofe, con specifico riferimento ai territori di Ascoli Satriano/Deliceto.

Oltre il corso del Carapelle, lungo un pianoro a ovest dell'attuale abitato di Ascoli Satriano, tra le località Palazzo d'Ascoli a NE e Fontana Rubina a SO, è stato individuato un duplice sistema di centuriazioni, sovrapposte e sviluppate secondo assi di direzione differenti su una superficie complessiva di circa 8 kmq, attraversata dal corso della Marana di Valle Traversa. Allo stato attuale delle ricerche, permangono analisi non

¹ Più in generale, sulle centuriazioni identificate in Daunia si veda Volpe 1990, 209-223.

concordi circa il modulo adottato, l'estensione, gli orientamenti, la parziale o totale sovrapposizione, la cronologia e l'attribuzione².

L'esistenza di limites fu accertata per la prima volta da Bradford sulla base dello studio delle aerofotografie della R.A.F. scattate nel corso della seconda guerra mondiale³. La successiva analisi aerofotografica condotta da Jones evidenziò la presenza di due reticoli di delimitazioni agrarie sovrapposti secondo orientamenti divergenti, con centurie di 20 actus di lato, per una lunghezza massima di circa 5 km: editi su una pianta a larga scala e scarsamente dettagliata, uno presenterebbe assi orientati in senso NS/EO, l'altro assi con orientamento SO-NE/SE-NO⁴ (Fig. 9).

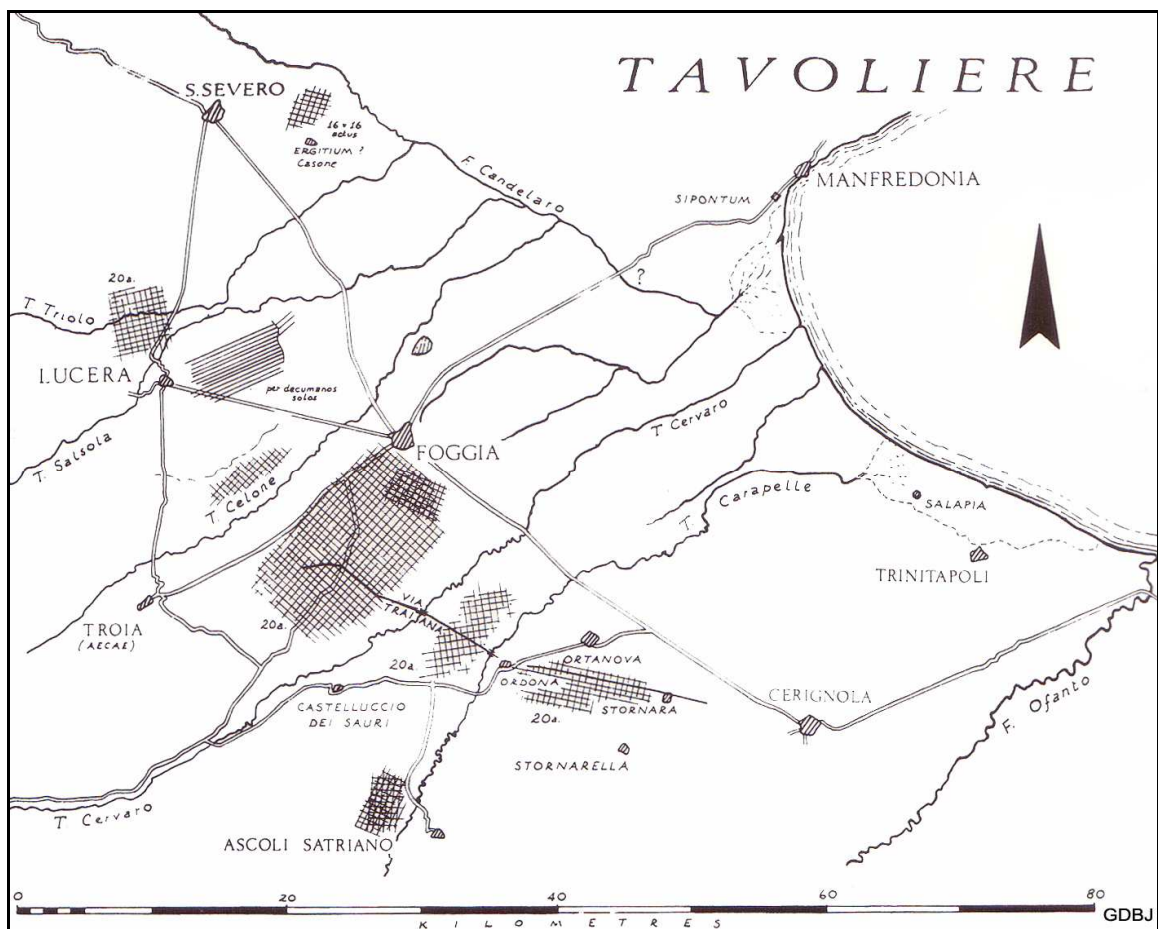

Fig. 9: ricostruzioni delle centuriazioni individuate da J. Jones nella Daunia romana, con i due reticoli sovrapposti a ovest di Ascoli Satriano, oltre il Carapelle (da Jones 1980).

Maggiori dati sono ricavabili dallo studio realizzato da Schmiedt: tale studio consentì di confermare l'identificazione di due reticoli sovrapposti in un'area coincidente

² Una recente sintesi sulle centuriazioni di Ascoli Satriano è in Goffredo, Ficco 2010.

³ Bradford 1949, 67.

⁴ Jones 1980, 88-89, fig.1.

con quella già ipotizzata da Jones, seppur meno estesa, e la divergenza dei rispettivi orientamenti: dalla ricostruzione si distinguono un modulo di 20 actus di lato per l'impianto più antico, orientato in senso SSO-NNE/SSE-NNO, e di circa 25 actus per quello più tardo, sviluppato seguendo un orientamento SO-NE/SE-NO⁵ (Fig. 10).

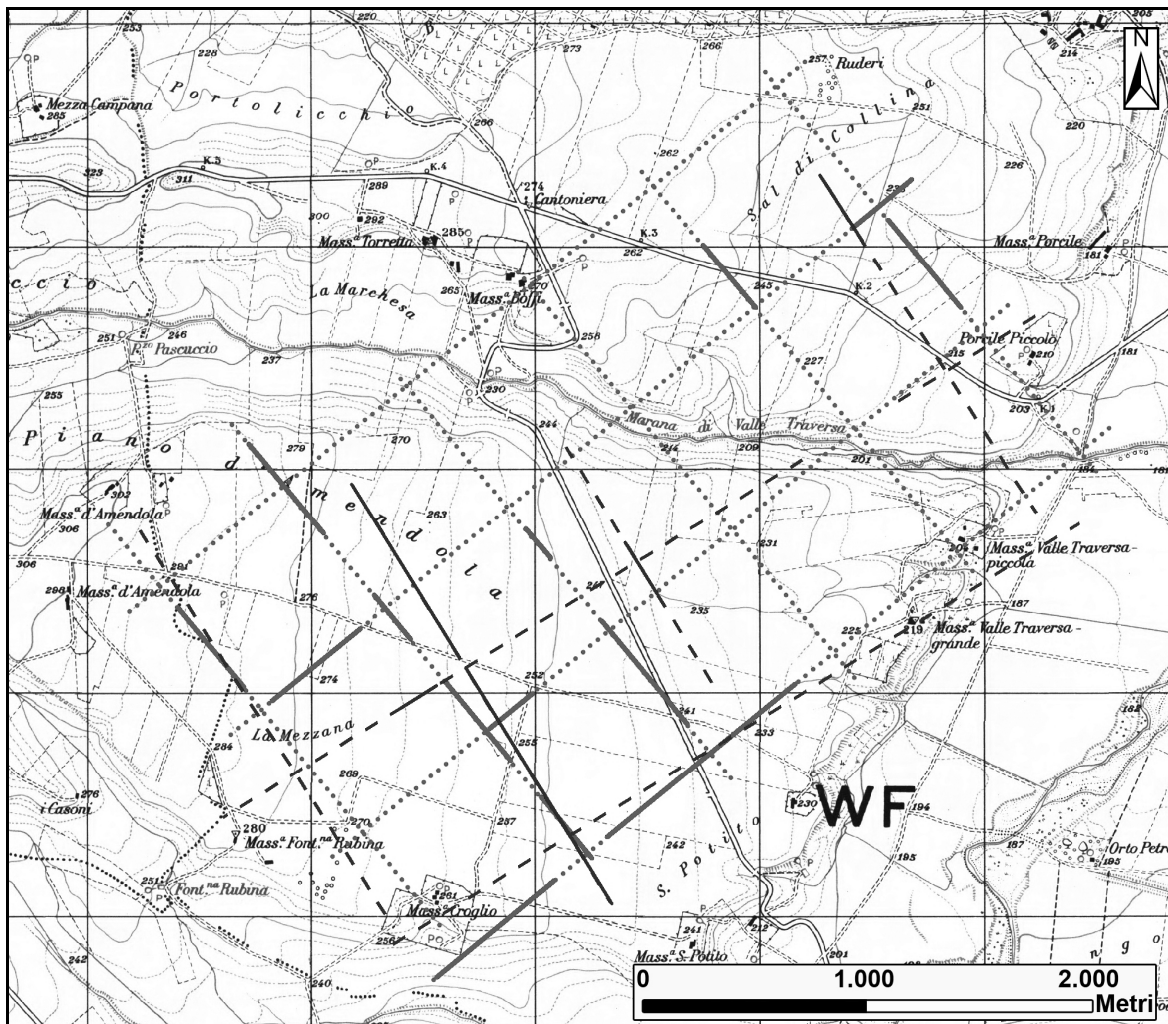

Fig. 10: elaborazione grafica delle tracce delle centuriazioni individuate da G. Schmiedt nel territorio di Ascoli Satriano, sulla base di Schmiedt 1989, tav. XVIII, fig. 3.

L'analisi delle limitationes ascolane fu poi ripresa da Bonora Mazzoli che formulò un'ipotesi di estensione differente dalle precedenti, basata sull'individuazione di allineamenti (limiti di campi, assi stradali, fossi e canali) osservabili nella cartografia I.G.M. in scala 1:25.000 e rapportabili a tipologie romane di interventi di divisioni agrarie: le

⁵ Schmiedt 1989, tav. XVIII, 1, 3. Fu inoltre proposto di riconoscere terre non centuriate in corrispondenza dei margini meridionale (località San Potito), occidentale (località Mass. d'Amendola e Mass. Fontana Rubina) e nord-orientale (località Sal di Collina e Palazzo d'Ascoli) del pianoro su cui si estendono entrambe le centuriazioni.

centuriazioni non soltanto sarebbero estese su una superficie molto più ampia e solo in minima parte corrispondente a quella in cui ricadono le ricostruzioni di Schmiedt e Jones, ma avrebbero orientamenti ulteriormente diversi da quelli già proposti in precedenza⁶ (Fig. 11).



Fig. 11: tracce delle centuriazioni individuate da G. Bonora Mazzoli nel territorio di Ascoli Satriano (da Bonora Mazzoli, Rezzonico 1990, tav. LXXV e tav. LXXVI).

⁶ Nello specifico, un sistema centuriale orientato in senso NO-SE è stato individuato nelle località Matonelle, Mezzan Troiana, Monte Pidocchio, Masseria Pozzo Salito, Masseria Cisterna de' Meis, C. Soriano, Masseria Bozzelli, Sterparo, Piano d'Amendola, Correa e Tufarelle; *limites* di un secondo complesso di centurie sovrapposto al primo e avente orientamento NE-SO sono stati invece rintracciati nei pressi di Masseria Sdrago e nelle località Mezzana Grande, Posta Carrera, Pozzo Spagnuolo, Casone, Monte Pecoraro, La Marchesa, La Mezzana e San Potito. La misura proposta per il lato delle centurie è di 20 *actus*; la sovrapposizione delle maglie della centuriazione risulterebbe essere ben visibile in corrispondenza dei *limites* individuati in località Piano d'Amendola (Bonora Mazzoli, Rezzonico 1990, 124-128).

Allo stato attuale delle ricerche, il problema della definizione cronologica e della pertinenza dei sistemi centuriali è destinato a essere privo di soluzioni certe. Alla iniziale e generalmente condivisa ipotesi di attribuzione del sistema di centuriazioni ad Ausculum, fondata sulle analisi aerofotografiche e sull'attestazione del Liber Coloniarius di una limitatio nel territorio della civitas ascolana con centurie quadrate di 200 iugeri, assegnate secondo la legge Sempronia e Iulia⁷, ne sono state avanzate altre che hanno ampliato gli scenari interpretativi.

Sulla base delle considerazioni espresse da Grelle in merito ai limiti territoriali dei centri dauni limitrofi ad Ascoli Satriano romana, Volpe ha supposto che l'area centuriata possa essere stata compresa all'interno dell'agro di pertinenza di Vibinum, centro di cui si dispone della sicura attestazione dello status di colonia. L'esistenza di una limitatio con modulo di 20 actus entro il suo territorio troverebbe conferma nel Liber Coloniarius⁸: escludendo ipoteticamente un collegamento con la città ascolana, tale supposizione porterebbe, quindi, alla datazione ad età graccana del primo impianto e ad una connessione con la fondazione della Colonia Vibina per quello più tardo⁹. Secondo un'interpretazione alternativa, il sistema di centurie con orientamento SO-NE andrebbe ascritto all'età dei Gracchi, quello orientato in senso NE-SO sarebbe invece da relazionare con un successivo intervento centuriale, collegabile con la fondazione, in età tardo repubblicana, di una colonia probabilmente denominata Firmum, attestata da un'epigrafe rinvenuta in località Giardino-Serra del Fico (tra i comuni di Ascoli Satriano e Candela); è bene sottolineare come i Libri Coloniarius non riportino alcuna informazione circa interventi di divisione agraria rapportabili a tale colonia, né si conoscono, inoltre, l'esatta collocazione dell'insediamento e le sue fasi di vita. Recentemente l'iscrizione è stata sottoposta ad un riesame condotto da M. Silvestrini secondo cui, come quella Vibina, anche la colonia dei Firmani si daterebbe ad età sillana¹⁰. L'ipotesi lascerebbe spazio ad una verosimile identificazione, al momento priva, di fatto, di adeguate conferme in assenza di più consistenti dati oggettivi, della colonia documentata dal testo epigrafico di

⁷ Volpe 1990, 220-223. Nel caso di *Ausculum*, le fonti fanno riferimento ai diversi elementi di delimitazione dell'agro centuriato quali termini, cumuli di terra e di pietre, alberi e strade, gli stessi che forse furono adottati come *signa* per le centuriazioni dell'*ager* erdonitano; è inoltre fornita l'indicazione degli orientamenti del *kardo* (N-S) e del *decumano* (E-O).

⁸ *Liber Coloniarius* I, 210, 9-9 L.

⁹ Mazzei 1994, 116-117.

¹⁰ Silvestrini 2007.

località Giardino con quella della stessa Vibinum¹¹; in disaccordo rispetto a tale proposta, Pani sostiene invece la non contemporaneità delle deduzioni, considerando la deductio della colonia Vibina anteriore e disgiunta da quella di Firmum¹². In ogni caso, la deduzione della colonia Vibina potrebbe aver richiesto interventi di ridefinizione dell'assetto rurale preesistente in conseguenza dello stanziamento di nuovi coloni, seppure una ristrutturazione agrimensoria ex novo contrasti con la possibilità di sfruttare limites già tracciati e infrastrutture già realizzate in quello che si ritiene essere un settore periferico del territorio vinate: pertanto, non è da escludere che la riorganizzazione degli spazi fondiari possa essere stata forse dettata, oltre che da possibili esigenze legate alle assegnazioni terriere, da mutamenti delle condizioni idrografiche dell'area e quindi dalla necessità, come suggerito da Schmiedt, di migliorare la sistemazione e il regolare deflusso delle acque di superficie per il drenaggio dei terreni.

La problematica questione delle centuriazioni di Ascoli Satriano si è intrecciata nuovamente con le più recenti ipotesi relative alla ricostruzione delle limitazioni agrarie pertinenti al centro antico di Bovino. A riguardo, si evidenzia che l'esistenza di un sistema di tracce di una divisione agraria ipoteticamente di età romana è stata supposta per l'area identificata con gli attuali toponimi di Mezzana – Femmia Morta, a NE di Bovino, lungo una superficie di circa 10 kmq: la valutazione integrata di più fattori quali la possibilità di lettura di moduli conformi a quelli romani, la sensibile diffusione di insediamenti rurali di età romana entro l'ipotetico reticolo, le informazioni derivanti dalle fonti d'archivio e la probabile riproposizione in età moderna di assetti stradali e fondiari più antichi, hanno consentito di supporre, qui, la localizzazione di interventi di parcellizzazione agraria in centurie probabilmente da riferire alla colonia Vibina¹³.

¹¹ A riguardo, non va trascurata la distanza tra il luogo del rinvenimento dell'epigrafe e l'odierno abitato di Bovino, coincidente con l'*oppidum* della colonia Vibina (circa 17 km).

¹² Sulla colonia di *Firmum Apulum* e sul suo rapporto con la *colonia Vibina* si vedano Bonora Mazzoli, Rezzonico 1990; Mazzei 1994, con particolare riferimento ai contributi di G. Volpe, di F. Grelle e di M. Pani; Silvestrini 2007.

¹³ Si vedano le recenti considerazioni in Corrente 2012; Romano, Volpe 2015.

3.6 *La viabilità antica*

La combinazione dei dati ricavati dagli Itinerari antichi, dalle fonti letterarie ed epigrafiche, dall'analisi delle infrastrutture viarie conservate e dall'interpretazione delle anomalie riscontrate in fotografia aerea ha permesso di ricostruire i percorsi delle grandi vie di comunicazione e di quelle secondarie che attraversarono la Daunia in età romana.

In riferimento all'area presa in esame, si segnala il passaggio di un asse viario di primaria importanza, la *via Herdonitana* o *Aurelia Aeclanensis*, la cui realizzazione offrì la possibilità di dare nuova linfa ai rapporti tra i diversi centri appenninici interni attraversati dalla via Appia e rimasti esclusi dalla via Traiana, e quelli serviti da quest'ultima, come Herdonia. Lunga circa 60 miglia e realizzata in età adrianea-antonina riutilizzando percorsi già esistenti¹⁴, la strada collegava l'antica *Aeclanum* con *Herdonia* solcando le valli dell'Ufita, del Calaggio e del Carapelle¹⁵. Superata l'odierna Candela, l'*Herdonitana* puntava verso Ascoli Satriano mentre una sua diramazione, il cui punto di origine ricadrebbe nei pressi del Ponte Parrozzo (a circa 2,7 km a SO di Ascoli Satriano), correva a valle, ai piedi dell'abitato, toccando la villa di Faragola e ricongiungendosi al tratto collinare del tracciato in località Masseria Concinti o, più probabilmente, in località Sedia d'Orlando-Mass. Valle Scodella: da qui la strada proseguiva verso *Herdonia* seguendo parallelamente l'attuale linea ferroviaria Foggia-Potenza. Non menzionata dagli Itinerari antichi e ricostruita prevalentemente sulla base della lettura delle fotografie aeree, la *via Herdonitana* è inoltre documentata da diversi miliari, uno dei quali proveniente dal territorio di Ascoli Satriano¹⁶, e, forse, da una massicciata in ghiaia e ciottoli orientata in senso NE-SO, individuata in località Ischia dei Mulini (**Fig. 12**).

¹⁴ Si veda Grelle, Silvestrini 2013.

¹⁵ Il percorso è così ricostruibile: *Aeclanum* – Trevico – Serra delle Volpi – Rocchetta Sant'Antonio – Candela – *Ausculum* – Masseria Concinti – *Herdonia* (Alvisi 1970, 64-66; Bonora Mazzoli, Rezzonico 1990, 119-120); G. Radke ha ipotizzato un percorso alternativo, in parte coincidente con quello della *via Minucia*, che avrebbe seguito la valle del Cervaro (Volpe 1996, 70-71).

¹⁶ Alvisi 1970, 65.

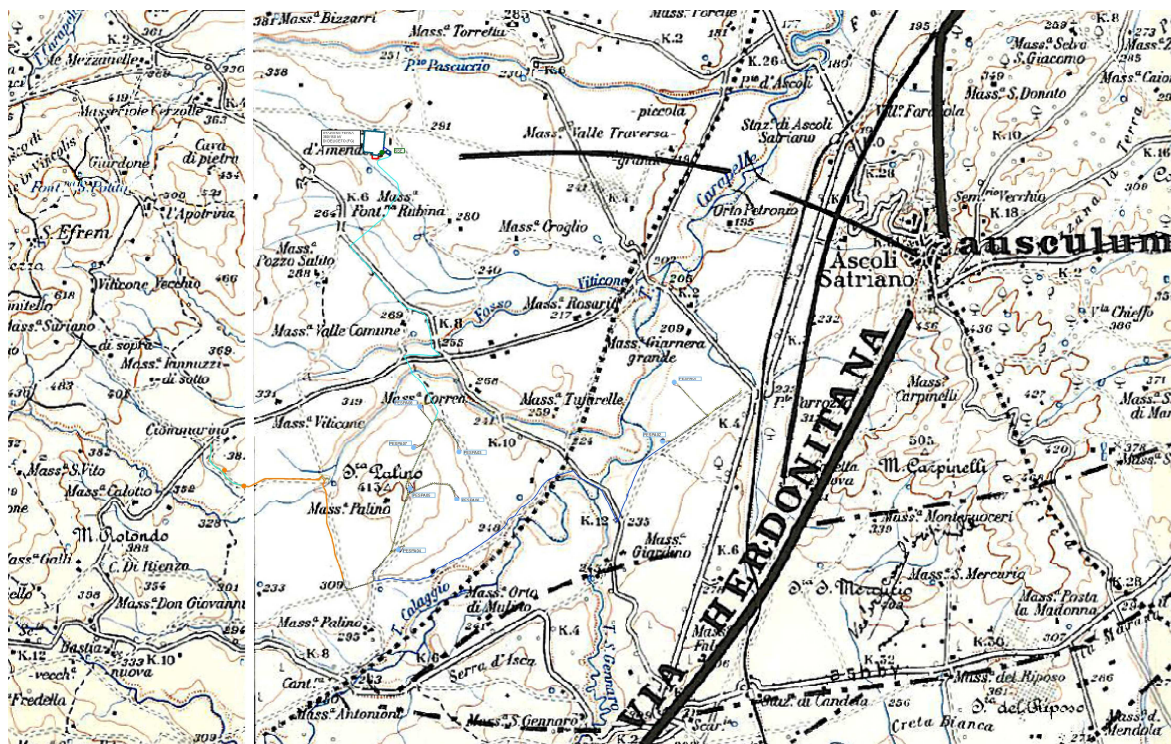

Fig. 12: viabilità antica ricostruita nell'area delle opere in progetto (da Alvisi 1970, Cerignola e Ariano Irpino).

Secondo l'Alvisi, una parte del tracciato della *via Herdonitana*, da *Aeclanum* a *Candela*, sarebbe stato realizzato in seguito alla risistemazione di un percorso naturale più antico, la *via di Orazio*¹⁷; mai dichiarata pubblica, si sviluppò almeno parzialmente seguendo la 'mulattiera' di Strabone¹⁸, un itinerario che collegava Benevento a Brindisi, alternativo alla *via Appia* e passante per *Herdonia*¹⁹.

Nel 37 a.C. il poeta latino intraprese un viaggio da Roma a *Brundisium* seguendo la *via Appia* solo per un tratto, fino a Benevento²⁰. Dalla città campana procedette invece

¹⁷ Alvisi 1970, 111-116.

¹⁸ Str. *Geographica* 6.3.7.

¹⁹ È probabile che il tratto della *via di Orazio* successivo a *Canosa*, in direzione sud, fosse identico a quello della strada di Strabone; alcuni studiosi lo hanno identificato con il percorso poi ripreso dalla *via Traiana*, relativamente al tratto che correva a est del centro erdonitano, verso *Canusium*; l'Alvisi ha invece proposto un tracciato diverso della *via straboniana*, sviluppata attraverso la valle del *Cervaro* fino a raggiungere *Herdonia*, da cui si sarebbe allontanata delineando quello che sarebbe diventato il futuro percorso della *Traiana*. È presumibile, inoltre, che anche il tracciato della *via Minucia*, certamente coincidente almeno in parte con quello dell'asse stradale descritto da Strabone, sia stato ripreso dal tracciato della *via Traiana*: una traccia leggibile nelle foto aeree lungo il vallo di *Bovino* è probabilmente da identificare proprio con un tratto della *via Minucia*, sorta verosimilmente sul percorso della preesistente *via Gellia*; si veda Volpe 1990, 88-89.

²⁰ Hor. *Sat.* 1.5.

lungo una strada secondaria che lo condusse a Canosa: è lo stesso autore a fornire la descrizione di una sua sosta presso un *oppidulum*, un piccolo centro a 24 miglia da *Trivicum*, identificato ora con Ascoli Satriano o Ortona, ora con Candela o la *Colonia Firmanorum*. Sulla base della ricostruzione proposta da Pratilli, Ashby e Alvisi, dopo Trevico la via di Orazio avrebbe seguito la valle del Calaggio fino al torrente Canneto, quindi si sarebbe diretta verso Candela, per poi proseguire lungo la valle dell'Ofanto, attraversato in corrispondenza dell'area in cui fu successivamente realizzato il ponte romano, nei pressi di Canosa²¹ (Fig. 13).

²¹ Diverse sono state le ipotesi avanzate circa l'identificazione dell'*oppidulum* oraziano. Secondo Lupoli, Pratilli, Romanelli, Mommsen e Ashby si tratterebbe di Ascoli Satriano: tale ipotesi non sembrerebbe essere plausibile poiché l'abitato ascolano si trova a 29 miglia da Trevico, e non a 24 miglia, come indicato dal poeta. Anche Desy identifica il centro oraziano con *Ausculum*: l'*oppidulum* viene detto privo di acqua e la ricca disponibilità idrica del territorio ascolano, insieme alla già sopra indicata motivazione legata alla non coincidenza della distanza da Trevico, rendono non convincente la tesi proposta dallo studioso. Non convince neppure la proposta di Bartoccini per cui l'*oppidulum* andrebbe riconosciuto nella colonia militare di *Firmum Apulum*, fondata presumibilmente in località Serra del Fico e nota dalla documentazione epigrafica; più verosimile è quella suggerita da Lugli, secondo cui il centro andrebbe collocato in una località nelle vicinanze di Candela o identificato con la stessa cittadina. È di A. Russi, invece, l'ipotesi secondo cui esisterebbe un collegamento tra l'*oppidulum* e *Herdonia* (si veda Bonora Mazzoli, Rezzonico 1990, 121-124; Volpe 1990, 88-89).

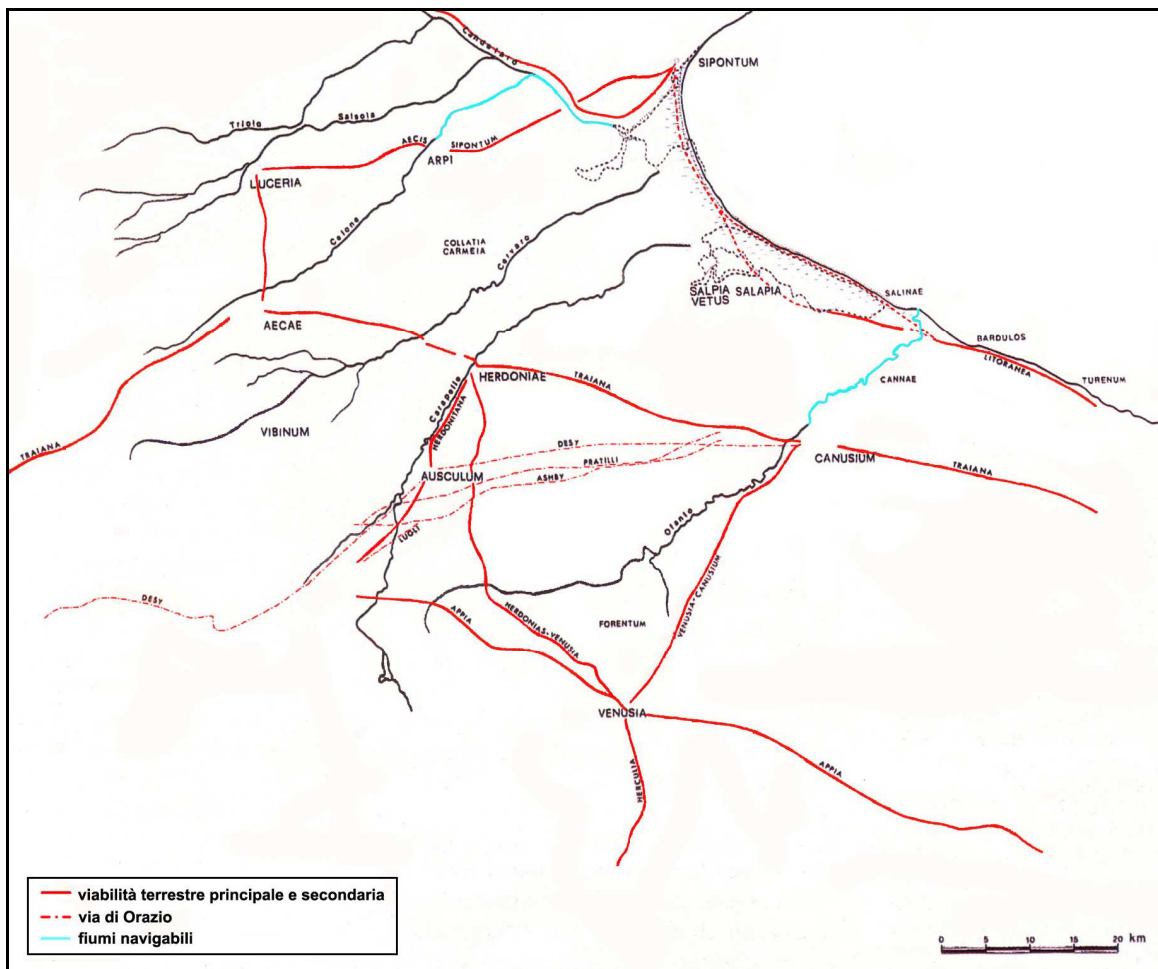

Fig. 13: la viabilità della Daunia centro-meridionale in età romana, con proposte di ricostruzione del tracciato della via di Orazio (da Volpe 1990, fig. 51).

Si segnala, infine, il passaggio di un percorso secondario di età diocleziana, la *via Herculia*, che da S. Eleuterio del Sannio raggiungeva più centri del litorale ionico dopo aver attraversato Accadia, a SO di Ascoli Satriano, il ponte prossimo al torrente S. Gennaro (si veda il sito noto CAN1 e il limitrofo sito noto CAN2), quello sull'Ofanto (in località Canestrello, oggi scomparso) e Venosa²².

²² Bonora Mazzoli, Rezzonico 1990, 120-121; Volpe 1996, 72-73.

3.7 Vincoli, zone di interesse archeologico

Nelle aree interessate dalle opere in progetto si registra la presenza della seguente zona di interesse archeologico:

PPTR_ZONE DI INTERESSE ARCHEOLOGICO_RETE TRATTURI: si segnala il passaggio del **Regio Tratturello Cervaro – Candela – Sant’Agata**, di cui un tratto di circa 2,3 km orientato in senso SO-NE, a ridosso del Calaggio (area Mass. Restinella), è ripercorso da una strada di progetto, prevista lungo un asse stradale secondario in uso.

TAV. 1: siti noti, vincoli archeologici

- Siti Noti Puntiformi
- Siti Noti Poligonali
- viabilità età romana
- centuriazione Ovest Ausculum2
- centuriazione Ovest Ausculum1
- UCP_stratificazione insediativa_rete tratturi
- UCP_area_rispetto_rete tratturi
- limiti comunali

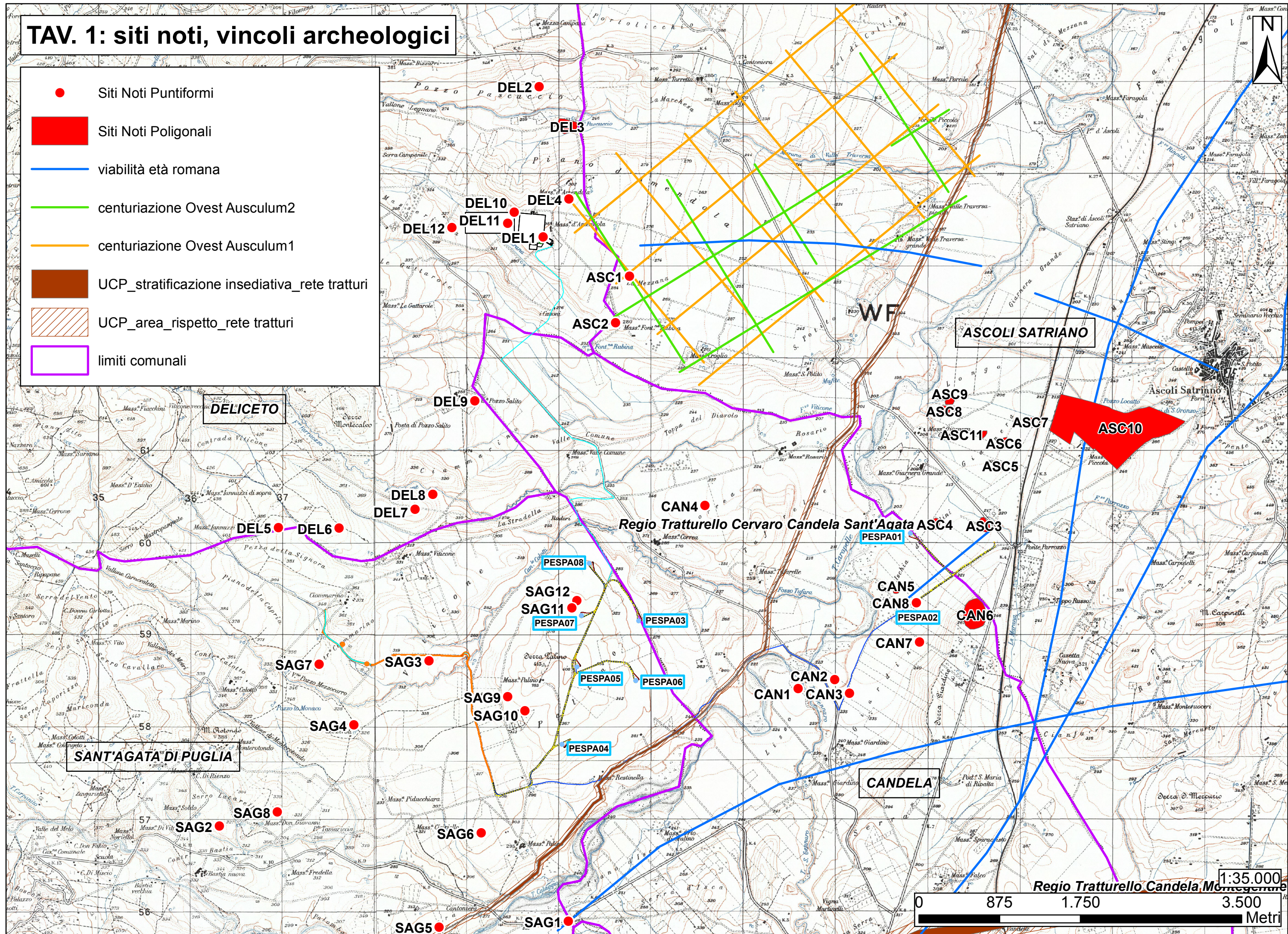

4. *Le schede dei siti noti*

ID:

Dati topografici

Numero sito	<input type="text" value="DEL3"/>	IGM Foglio:	<input type="text" value="175"/>	Quadrante:	<input type="text" value="IV"/>	Tavoletta:	<input type="text" value="SO"/>
Nome Tavoletta	<input type="text" value="Ascoli Satriano"/>		Provincia	<input type="text" value="FG"/>			
Comune:	<input type="text" value="Deliceto"/>		Località:	<input type="text" value="Pozzo Pascuccio"/>			
Coordinata Est:	<input type="text" value="540021"/>		Coordinata Nord:	<input type="text" value="4564324"/>			

Inquadramento Crono-Tipologico

Tipologia:	<input type="text" value="villa"/>		
Arco cronologico:	<input type="text" value="età romana"/>		
Neolitico	Eneolitico	Età del Bronzo	Età del Ferro
<input type="checkbox"/> Neolitico antico <input type="checkbox"/> Neolitico medi <input type="checkbox"/> Neolitico finale <input type="checkbox"/> Neolitico generico	<input type="checkbox"/> Eneolitico	<input type="checkbox"/> Protoappenninico antico <input type="checkbox"/> Protoappenninico <input type="checkbox"/> Appenninico antico <input type="checkbox"/> Appenninico recente <input type="checkbox"/> Bronzo recente <input type="checkbox"/> Bronzo generico	<input type="checkbox"/> Prima età del Ferro <input type="checkbox"/> X a C <input type="checkbox"/> IX a C <input type="checkbox"/> VIII a C <input type="checkbox"/> VII a C <input type="checkbox"/> VI a C <input type="checkbox"/> V a C <input type="checkbox"/> IV a C <input type="checkbox"/> Età del Ferro generica
<input checked="" type="checkbox"/> Età romana generic			
Età Repubblicana	Età Primo-Medio imperiale	Età Tardoantica	
<input type="checkbox"/> Fine IV a C <input type="checkbox"/> III a C <input type="checkbox"/> II a C <input type="checkbox"/> I a <input type="checkbox"/> Età repubblicana generica	<input type="checkbox"/> I d C <input type="checkbox"/> II d <input type="checkbox"/> III d C <input type="checkbox"/> Età imperiale generica	<input type="checkbox"/> IV d C <input type="checkbox"/> V d C <input type="checkbox"/> VI d C <input type="checkbox"/> Età tardoantica generica	
Età Altomedioevale	Età Medioevale		
<input type="checkbox"/> VII d C <input type="checkbox"/> X d C <input type="checkbox"/> VIII d C <input type="checkbox"/> IX d C <input type="checkbox"/> Altomedioevo	<input type="checkbox"/> XI d C <input type="checkbox"/> XIV d C <input type="checkbox"/> XII d C <input type="checkbox"/> XIII d C <input type="checkbox"/> Medioevo		

Posizionamento:	<input type="text" value="Area precisa"/>
Tipologia fonte:	<input type="text" value="Fotoqrafia aerea"/>

Affidabilità

Affidabilità tipologia	<input type="text" value="Ottima"/>	<input type="checkbox"/> Verifica sul campo
Affidabilità cronologia:	<input type="text" value="Buona"/>	
Affidabilità posizionamento	<input type="text" value="Ottima"/>	Riferimento UT: <input type="text"/>

Interpretazione

Descrizione:

Complesso di anomalie aerofotografiche riconducibili ad una villa di età romana.

Note:

Bibliografi

PPTR_UCP_aree a rischio archeologico - cod. FG007082

ID:

Dati topografici

Numero sito	<input type="text" value="ASC1"/>	IGM Foglio:	<input type="text" value="175"/>	Quadrante:	<input type="text" value="IV"/>	Tavoletta:	<input type="text" value="SO"/>
Nome Tavoletta	<input type="text" value="Ascoli Satriano"/>	Provincia	<input type="text" value="FG"/>				
Comune:	<input type="text" value="Ascoli Satriano"/>	Località:	<input type="text" value="Piano d'Amendola"/>				
Coordinata Est:	<input type="text" value="540696"/>	Coordinata Nord:	<input type="text" value="4562700"/>				

Inquadramento Crono-Tipologico

Tipologia: <input type="text" value="necropoli"/>			
Arco cronologico: <input type="text" value="tarda età repubblicana - prima età imperiale"/>			
Neolitico	Eneolitico	Età del Bronzo	Età del Ferro
<input type="checkbox"/> Neolitico antico <input type="checkbox"/> Neolitico medi <input type="checkbox"/> Neolitico finale <input type="checkbox"/> Neolitico generico	<input type="checkbox"/> Eneolitico	<input type="checkbox"/> Protoappenninico antico <input type="checkbox"/> Protoappenninico <input type="checkbox"/> Appenninico antico <input type="checkbox"/> Appenninico recente <input type="checkbox"/> Bronzo recente <input type="checkbox"/> Bronzo generico	<input type="checkbox"/> Prima età del Ferro <input type="checkbox"/> X a C <input type="checkbox"/> IX a C <input type="checkbox"/> VIII a C <input type="checkbox"/> VII a C <input type="checkbox"/> VI a C <input type="checkbox"/> V a C <input type="checkbox"/> IV a C <input type="checkbox"/> Età del Ferro generica
<input type="checkbox"/> Età romana generic			
Età Repubblicana	Età Primo-Medio imperiale	Età Tardoantica	
<input type="checkbox"/> Fine IV a C <input type="checkbox"/> III a C <input type="checkbox"/> II a C <input checked="" type="checkbox"/> I a <input type="checkbox"/> Età repubblicana generica	<input checked="" type="checkbox"/> I d C <input type="checkbox"/> II d <input type="checkbox"/> III d C <input type="checkbox"/> Età imperiale generica	<input type="checkbox"/> IV d C <input type="checkbox"/> V d C <input type="checkbox"/> VI d C <input type="checkbox"/> Età tardoantica generica	
Età Altomedioevale	Età Medioevale		
<input type="checkbox"/> VII d C <input type="checkbox"/> X d C <input type="checkbox"/> VIII d C <input type="checkbox"/> IX d C <input type="checkbox"/> Altomedioevo	<input type="checkbox"/> XI d C <input type="checkbox"/> XIV d C <input type="checkbox"/> XII d C <input type="checkbox"/> XIII d C <input type="checkbox"/> Medioevo		

Posizionamento:	<input type="text" value="Puntuale"/>
Tipologia fonte:	<input type="text" value="Scavo stratigrafico"/>

Affidabilità

Affidabilità tipologia	<input type="text" value="Ottima"/>	<input type="checkbox"/> Verifica sul campo
Affidabilità cronologia:	<input type="text" value="Ottima"/>	
Affidabilità posizionamento	<input type="text" value="Ottima"/>	Riferimento UT: <input type="text"/>

Interpretazione

Descrizione:

Scavi condotti preliminarmente alla realizzazione di un impianto fotovoltaico in località La Mezzana-Piano d'Amendola, in un'area che ricade entro un settore del duplice sistema di centuriazioni ascolano, è stata individuata una necropoli che, sulla base dei corredi funerari (monete, contenitori ceramici e lucerne, reperti vitrei e metallici), è stata datata ad età augustea: sono state complessivamente individuate 42 tombe, sia ad inumazione (fosse terragne con copertura in laterizi alla cappuccina, concentrate prevalentemente nel comparto NE dell'area cimiteriale) che ad incinerazione (sepulture in olle cinerarie, cassette realizzate mediante l'utilizzo di frammenti di tegole, casse in muratura; in particolare, si segnala il rinvenimento di una cassa alla cappuccina sigillata mediante l'impiego di abbondante malta, all'interno di un recinto funerario realizzato in ciottoli, delle dimensioni di circa 3 metri per ogni lato, con ricco corredo funerario costituito da piatti in T.S.I., unguentari e bicchieri in vetro, spiedi in ferro). Le tombe risultano essere allineate in senso NO-SE ad un tracciato stradale in ciottoli e frammenti di laterizi, allettati con terra mista a malta; messi in luce, inoltre, lembi di acciottolato che forse rivestivano originariamente il piano di calpestio in terra pressata della necropoli, di cui si conservano solo labili tracce.

Note:

Bibliografi

Corrente 2011

ID:

Dati topografici

Numero sito	<input type="text" value="DEL1"/>	IGM Foglio:	<input type="text" value="175"/>	Quadrante:	<input type="text" value="IV"/>	Tavoletta:	<input type="text" value="SO"/>
Nome Tavoletta	<input type="text" value="Ascoli Satriano"/>		Provincia	<input type="text" value="FG"/>			
Comune:	<input type="text" value="Deliceto"/>		Località:	<input type="text" value="Mass. d'Amendola - Piano d'A"/>			
Coordinata Est:	<input type="text" value="539761"/>		Coordinata Nord:	<input type="text" value="4563122"/>			

Inquadramento Crono-Tipologico

Tipologia: <input type="text" value="necropoli"/>			
Arco cronologico: <input type="text" value="età tardoantica"/>			
Neolitico	Eneolitico	Età del Bronzo	Età del Ferro
<input type="checkbox"/> Neolitico antico <input type="checkbox"/> Neolitico medi <input type="checkbox"/> Neolitico finale <input type="checkbox"/> Neolitico generico	<input type="checkbox"/> Eneolitico	<input type="checkbox"/> Protoappennico antico <input type="checkbox"/> Protoappenninico <input type="checkbox"/> Appenninico antico <input type="checkbox"/> Appenninico recente <input type="checkbox"/> Bronzo recente <input type="checkbox"/> Bronzo generico	<input type="checkbox"/> Prima età del Ferro <input type="checkbox"/> X a C <input type="checkbox"/> IX a C <input type="checkbox"/> VIII a C <input type="checkbox"/> VII a C <input type="checkbox"/> VI a C <input type="checkbox"/> V a C <input type="checkbox"/> IV a C <input type="checkbox"/> Età del Ferro generica
<input type="checkbox"/> Età romana generic			
Età Repubblicana	Età Primo-Medio imperiale	Età Tardoantica	
<input type="checkbox"/> Fine IV a C <input type="checkbox"/> III a C <input type="checkbox"/> II a C <input type="checkbox"/> I a <input type="checkbox"/> Età repubblicana generica	<input type="checkbox"/> I d C <input type="checkbox"/> II d <input type="checkbox"/> III d C <input type="checkbox"/> Età imperiale generica	<input type="checkbox"/> IV d C <input type="checkbox"/> V d C <input type="checkbox"/> VI d C <input checked="" type="checkbox"/> Età tardoantica generica	
Età Altomedioevale	Età Medioevale		
<input type="checkbox"/> VII d C <input type="checkbox"/> X d C <input type="checkbox"/> VIII d C <input type="checkbox"/> IX d C <input type="checkbox"/> Altomedioevo	<input type="checkbox"/> XI d C <input type="checkbox"/> XIV d C <input type="checkbox"/> XII d C <input type="checkbox"/> XIII d C <input type="checkbox"/> Medioevo		

Posizionamento:	<input type="text" value="Puntuale"/>
Tipologia fonte:	<input type="text" value="Scavo stratigrafico"/>

Affidabilità

Affidabilità tipologia	<input type="text" value="Ottima"/>	<input type="checkbox"/> Verifica sul campo
Affidabilità cronologia:	<input type="text" value="Ottima"/>	
Affidabilità posizionamento	<input type="text" value="Buona"/>	Riferimento UT: <input type="text"/>

Interpretazione

Descrizione:

In loc. Piano d'Amendola, nel corso dei lavori eseguiti per la realizzazione della sottostazione TERNA e di limitrofi tratti di cavidotti, sono state complessivamente indagate 10 sepolture di età tardoantica, di cui 3 ricavate direttamente nel banco roccioso, con copertura in laterizi.

Note:

Bibliografi

Archivio Soprintendenza - Relazione archeologica parco eolico "Ascoli Satriano - loc. S. Potito"

ID:

Dati topografici

Numero sito	<input type="text" value="DEL2"/>	IGM Foglio:	<input type="text" value="175"/>	Quadrante:	<input type="text" value="IV"/>	Tavoletta:	<input type="text" value="SO"/>
Nome Tavoletta	<input type="text" value="Ascoli Satriano"/>	Provincia	<input type="text" value="FG"/>				
Comune:	<input type="text" value="Deliceto"/>	Località:	<input type="text" value="Pozzo Pascuccio"/>				
Coordinata Est:	<input type="text" value="539707"/>	Coordinata Nord:	<input type="text" value="4564748"/>				

Inquadramento Crono-Tipologico

Tipologia: <input type="text" value="necropoli"/>			
Arco cronologico: <input type="text" value="neolitico finale"/>			
Neolitico	Eneolitico	Età del Bronzo	Età del Ferro
<input type="checkbox"/> Neolitico antico <input type="checkbox"/> Neolitico medi <input checked="" type="checkbox"/> Neolitico finale <input type="checkbox"/> Neolitico generico	<input type="checkbox"/> Eneolitico	<input type="checkbox"/> Protoappenninico antico <input type="checkbox"/> Protoappenninico <input type="checkbox"/> Appenninico antico <input type="checkbox"/> Appenninico recente <input type="checkbox"/> Bronzo recente <input type="checkbox"/> Bronzo generico	<input type="checkbox"/> Prima età del Ferro <input type="checkbox"/> X a C <input type="checkbox"/> IX a C <input type="checkbox"/> VIII a C <input type="checkbox"/> VII a C <input type="checkbox"/> VI a C <input type="checkbox"/> V a C <input type="checkbox"/> IV a C <input type="checkbox"/> Età del Ferro generica
<input type="checkbox"/> Età romana generic			
Età Repubblicana	Età Primo-Medio imperiale	Età Tardoantica	
<input type="checkbox"/> Fine IV a C <input type="checkbox"/> III a C <input type="checkbox"/> II a C <input type="checkbox"/> I a <input type="checkbox"/> Età repubblicana generica	<input type="checkbox"/> I d C <input type="checkbox"/> II d <input type="checkbox"/> III d C <input type="checkbox"/> Età imperiale generica	<input type="checkbox"/> IV d C <input type="checkbox"/> V d C <input type="checkbox"/> VI d C <input type="checkbox"/> Età tardoantica generica	
Età Altomedioevale	Età Medioevale		
<input type="checkbox"/> VII d C <input type="checkbox"/> X d C <input type="checkbox"/> VIII d C <input type="checkbox"/> IX d C <input type="checkbox"/> Altomedioevo	<input type="checkbox"/> XI d C <input type="checkbox"/> XIV d C <input type="checkbox"/> XII d C <input type="checkbox"/> XIII d C <input type="checkbox"/> Medioevo		

Posizionamento:	<input type="text" value="Puntuale"/>
Tipologia fonte:	<input type="text" value="Scavo stratigrafico"/>

Affidabilità

Affidabilità tipologia	<input type="text" value="Ottima"/>	<input type="checkbox"/> Verifica sul campo
Affidabilità cronologia:	<input type="text" value="Ottima"/>	
Affidabilità posizionamento	<input type="text" value="Scarsa"/>	Riferimento UT: <input type="text"/>

Interpretazione

Descrizione:

Nell'ambito dei lavori funzionali alla realizzazione di un parco eolico in agro di Deliceto - loc. Pozzo Pascuccio, indagini di scavo archeologico preliminare condotte per conto della Soprintendenza competente hanno consentito l'individuazione di una necropoli neolitica, cui afferiscono due tombe a grotticella con pozzetto di accesso laterale, ricavate nel banco geologico e a pianta ellittica (tomba 1 e tomba 3, ciascuna con due inumati, con tracce pertinenti a pratiche rituali, quali ceramiche e carbone rinvenute soprattutto nella zona del pozzetto, sigillato da strutture murarie a secco), e una tomba a fossa terragna, a pianta ovaleggiante, obliterata sul fronte meridionale da soli ciottoli (tomba 2, con unico inumato, privo di corredo).

Note:

Bibliografi

Tunzi 2015, 199-201

ID:

Dati topografici

Numero sito	<input type="text" value="ASC2"/>	IGM Foglio:	<input type="text" value="175"/>	Quadrante:	<input type="text" value="IV"/>	Tavoletta:	<input type="text" value="SO"/>
Nome Tavoletta	<input type="text" value="Ascoli Satriano"/>	Provincia	<input type="text" value="FG"/>				
Comune:	<input type="text" value="Ascoli Satriano"/>	Località:	<input type="text" value="Fontana Rubina"/>				
Coordinata Est:	<input type="text" value="540546"/>	Coordinata Nord:	<input type="text" value="4562195"/>				

Inquadramento Crono-Tipologico

Tipologia: <input type="text" value="villaggio; villa"/>			
Arco cronologico: <input type="text" value="età neolitica; età imperiale e tardoantica"/>			
Neolitico	Eneolitico	Età del Bronzo	Età del Ferro
<input type="checkbox"/> Neolitico antico <input type="checkbox"/> Neolitico medi <input type="checkbox"/> Neolitico finale <input checked="" type="checkbox"/> Neolitico generico	<input type="checkbox"/> Eneolitico	<input type="checkbox"/> Protoappenninico antico <input type="checkbox"/> Protoappenninico <input type="checkbox"/> Appenninico antico <input type="checkbox"/> Appenninico recente <input type="checkbox"/> Bronzo recente <input type="checkbox"/> Bronzo generico	<input type="checkbox"/> Prima età del Ferro <input type="checkbox"/> X a C <input type="checkbox"/> IX a C <input type="checkbox"/> VIII a C <input type="checkbox"/> VII a C <input type="checkbox"/> VI a C <input type="checkbox"/> V a C <input type="checkbox"/> IV a C <input type="checkbox"/> Età del Ferro generica
<input type="checkbox"/> Età romana generic			
Età Repubblicana	Età Primo-Medio imperiale	Età Tardoantica	
<input type="checkbox"/> Fine IV a C <input type="checkbox"/> III a C <input type="checkbox"/> II a C <input type="checkbox"/> I a <input type="checkbox"/> Età repubblicana generica	<input type="checkbox"/> I d C <input type="checkbox"/> II d <input type="checkbox"/> III d C <input checked="" type="checkbox"/> Età imperiale generica	<input type="checkbox"/> IV d C <input type="checkbox"/> V d C <input type="checkbox"/> VI d C <input checked="" type="checkbox"/> Età tardoantica generica	
Età Altomedioevale	Età Medioevale		
<input type="checkbox"/> VII d C <input type="checkbox"/> X d C <input type="checkbox"/> VIII d C <input type="checkbox"/> IX d C <input type="checkbox"/> Altomedioevo	<input type="checkbox"/> XI d C <input type="checkbox"/> XIV d C <input type="checkbox"/> XII d C <input type="checkbox"/> XIII d C <input type="checkbox"/> Medioevo		

Posizionamento:	<input type="text" value="Puntuale"/>
Tipologia fonte:	<input type="text" value="Ricoqnizione sistematica"/>

Affidabilità

Affidabilità tipologia	<input type="text" value="Ottima"/>	<input type="checkbox"/> Verifica sul campo
Affidabilità cronologia:	<input type="text" value="Ottima"/>	
Affidabilità posizionamento	<input type="text" value="Ottima"/>	Riferimento UT: <input type="text"/>

Interpretazione

Descrizione:

Nel corso di una ricognizione di superficie condotta per conto della Soprintendenza competente in occasione della realizzazione di un impianto fotovoltaico nel territorio di Candela (loc. Giardino - tracciato cavidotto), è stata individuata un'area di grandi dimensioni (47477 mq): l'agffioramento ha restituito frammenti di ceramica d'impasto, riconducibili ad un villaggio neolitico visibile anche in fotografia aerea, che ricade parzialmente in corrispondenza dell'estremità settentrionale dell'evidenza di superficie, e frammenti di ceramica di età romana (quali TSI, TSA, LRCW, ceramica comune dipinta tardoantica) frammisti a spezzoni di laterizi di media e grande misura (tegole e coppi) e a macine e dolia. Segnalata, inoltre, un'ampia zona di dispersione di reperti sviluppata in direzione NNO; in particolare, si registra il rinvenimento di un affioramento di materiale archeologico che ha restituito ceramica d'impasto e di età romana e tardoantica a circa 90 m a O dell'estremo limite occidentale dell'evidenza di superficie

Note:

Bibliografi

Archivio Soprintendenza - Relazione archeologica impianto fotovoltaico "Candela - loc. Giardino" (UT 4)

ID:

Dati topografici

Numero sito	<input type="text" value="CAN1"/>	IGM Foglio:	<input type="text" value="175"/>	Quadrante:	<input type="text" value="IV"/>	Tavoletta:	<input type="text" value="SO"/>
Nome Tavoletta	<input type="text" value="Ascoli Satriano"/>	Provincia	<input type="text" value="FG"/>				
Comune:	<input type="text" value="Candela"/>	Località:	<input type="text" value="Serra Giardino"/>				
Coordinata Est:	<input type="text" value="542520"/>	Coordinata Nord:	<input type="text" value="4558220"/>				

Inquadramento Crono-Tipologico

Tipologia: <input type="text" value="ponte"/>			
Arco cronologico: <input type="text" value="età romana"/>			
Neolitico	Eneolitico	Età del Bronzo	Età del Ferro
<input type="checkbox"/> Neolitico antico <input type="checkbox"/> Neolitico medi <input type="checkbox"/> Neolitico finale <input type="checkbox"/> Neolitico generico	<input type="checkbox"/> Eneolitico	<input type="checkbox"/> Protoappenninico antico <input type="checkbox"/> Protoappenninico <input type="checkbox"/> Appenninico antico <input type="checkbox"/> Appenninico recente <input type="checkbox"/> Bronzo recente <input type="checkbox"/> Bronzo generico	<input type="checkbox"/> Prima età del Ferro <input type="checkbox"/> X a C <input type="checkbox"/> IX a C <input type="checkbox"/> VIII a C <input type="checkbox"/> VII a C <input type="checkbox"/> VI a C <input type="checkbox"/> V a C <input type="checkbox"/> IV a C <input type="checkbox"/> Età del Ferro generica
<input checked="" type="checkbox"/> Età romana generica			
Età Repubblicana	Età Primo-Medio imperiale	Età Tardoantica	
<input type="checkbox"/> Fine IV a C <input type="checkbox"/> III a C <input type="checkbox"/> II a C <input type="checkbox"/> I a <input type="checkbox"/> Età repubblicana generica	<input type="checkbox"/> I d C <input type="checkbox"/> II d <input type="checkbox"/> III d C <input type="checkbox"/> Età imperiale generica	<input type="checkbox"/> IV d C <input type="checkbox"/> V d C <input type="checkbox"/> VI d C <input type="checkbox"/> Età tardoantica generica	
Età Altomedioevale	Età Medioevale		
<input type="checkbox"/> VII d C <input type="checkbox"/> X d C <input type="checkbox"/> VIII d C <input type="checkbox"/> IX d C <input type="checkbox"/> Altomedioevo	<input type="checkbox"/> XI d C <input type="checkbox"/> XIV d C <input type="checkbox"/> XII d C <input type="checkbox"/> XIII d C <input type="checkbox"/> Medioevo		

Posizionamento:	<input type="text" value="Puntuale"/>
Tipologia fonte:	<input type="text" value="Segnalazione"/>

Affidabilità

Affidabilità tipologia	<input type="text" value="Ottima"/>	<input type="checkbox"/> Verifica sul campo
Affidabilità cronologia:	<input type="text" value="Ottima"/>	
Affidabilità posizionamento	<input type="text" value="Ottima"/>	Riferimento UT: <input type="text"/>

Interpretazione

Descrizione:

Lungo la strada Candela-S. Agata di Puglia sono state individuate tre basi di piloni in opus incertum, riferibili ai ruderi di un ponte prossimo al torrente S. Gennaro, non lontano dal suo punto di confluenza nel torrente Carapelle. Il ponte è stato messo in relazione con la via Herculia o, forse, con la via Herdonitana. Le evidenze riferibili al ponte sono allineate e da porre in connessione con 2 limitrofi piedritti subrettangolari riconosciuti nell'alveo del Carapelle, lungo la Strada Regionale 1, realizzati con nucleo interno in conglomerato cementizio e paramenti esterni in laterizi; tali strutture, conservatesi in altezza per circa 2 m, sono state identificate nel corso degli scavi archeologici condotti per conto della Soprintendenza competente preliminarmente alla realizzazione di un tratto del metanodotto SNAM Massafra-Biccari.

Note:

Bibliografi

Bonora Mazzoli, Rezzonico 1990, 139, scheda n. 23 e tav. LXXXI, 3; Archivio Soprintendenza - scavi metanodotto Massafra-Biccari

ID:

Dati topografici

Numero sito	<input type="text" value="CAN2"/>	IGM Foglio:	<input type="text" value="175"/>	Quadrante:	<input type="text" value="IV"/>	Tavoletta:	<input type="text" value="SO"/>
Nome Tavoletta	<input type="text" value="Ascoli Satriano"/>	Provincia	<input type="text" value="FG"/>				
Comune:	<input type="text" value="Candela"/>	Località:	<input type="text" value="Giardino"/>				
Coordinata Est:	<input type="text" value="542915"/>	Coordinata Nord:	<input type="text" value="4558318"/>				

Inquadramento Crono-Tipologico

Tipologia: <input type="text" value="necropoli/strada"/>			
Arco cronologico: <input type="text" value="età imperiale"/>			
Neolitico	Eneolitico	Età del Bronzo	Età del Ferro
<input type="checkbox"/> Neolitico antico <input type="checkbox"/> Neolitico medi <input type="checkbox"/> Neolitico finale <input type="checkbox"/> Neolitico generico	<input type="checkbox"/> Eneolitico	<input type="checkbox"/> Protoappenninico antico <input type="checkbox"/> Protoappenninico <input type="checkbox"/> Appenninico antico <input type="checkbox"/> Appenninico recente <input type="checkbox"/> Bronzo recente <input type="checkbox"/> Bronzo generico	<input type="checkbox"/> Prima età del Ferro <input type="checkbox"/> X a C <input type="checkbox"/> IX a C <input type="checkbox"/> VIII a C <input type="checkbox"/> VII a C <input type="checkbox"/> VI a C <input type="checkbox"/> V a C <input type="checkbox"/> IV a C <input type="checkbox"/> Età del Ferro generica
<input type="checkbox"/> Età romana generic			
Età Repubblicana	Età Primo-Medio imperiale	Età Tardoantica	
<input type="checkbox"/> Fine IV a C <input type="checkbox"/> III a C <input type="checkbox"/> II a C <input type="checkbox"/> I a <input type="checkbox"/> Età repubblicana generica	<input type="checkbox"/> I d C <input type="checkbox"/> II d <input type="checkbox"/> III d C <input checked="" type="checkbox"/> Età imperiale generica	<input type="checkbox"/> IV d C <input type="checkbox"/> V d C <input type="checkbox"/> VI d C <input type="checkbox"/> Età tardoantica generica	
Età Altomedioevale	Età Medioevale		
<input type="checkbox"/> VII d C <input type="checkbox"/> X d C <input type="checkbox"/> VIII d C <input type="checkbox"/> IX d C <input type="checkbox"/> Altomedioevo	<input type="checkbox"/> XI d C <input type="checkbox"/> XIV d C <input type="checkbox"/> XII d C <input type="checkbox"/> XIII d C <input type="checkbox"/> Medioevo		

Posizionamento:	<input type="text" value="Puntuale"/>
Tipologia fonte:	<input type="text" value="Scavo stratigrafico"/>

Affidabilità

Affidabilità tipologia	<input type="text" value="Ottima"/>	<input type="checkbox"/> Verifica sul campo
Affidabilità cronologia:	<input type="text" value="Ottima"/>	
Affidabilità posizionamento	<input type="text" value="Sufficiente"/>	Riferimento UT: <input type="text"/>

Interpretazione

Descrizione:

Scavi archeologici condotti per conto della Soprintendenza competente preliminarmente alla realizzazione di un tratto del metanodotto SNAM Massafra-Biccari, hanno consentito di individuare un tracciato stradale in ciottoli (4x5 m) orientato in senso NE-SO e una tomba a cassa con copertura alla cappuccina, il cui corredo risulta essere costituito da un'olla in ceramica da fuoco.

La direttrice di percorrenza della strada sembra essere parallela a quella del corso del Carapelle e ortogonale rispetto a quella di un asse viario servito dal limitrofo ponte prossimo al torrente S. Gennaro (si veda il sito CAN1).

Note:

Bibliografi

Archivio Soprintendenza - scavi metanodotto Massafra-Biccari

ID:

Dati topografici

Numero sito	<input type="text" value="CAN3"/>	IGM Foglio:	<input type="text" value="175"/>	Quadrante:	<input type="text" value="IV"/>	Tavoletta:	<input type="text" value="SO"/>
Nome Tavoletta	<input type="text" value="Ascoli Satriano"/>	Provincia	<input type="text" value="FG"/>				
Comune:	<input type="text" value="Candela"/>	Località:	<input type="text" value="Giardino - Mass. Giardino"/>				
Coordinata Est:	<input type="text" value="543081"/>	Coordinata Nord:	<input type="text" value="4558178"/>				

Inquadramento Crono-Tipologico

Tipologia: <input type="text" value="area insediativa non meglio precisabile; villa"/>			
Arco cronologico: <input type="text" value="età neolitica; età imperiale e tardoantica"/>			
Neolitico	Eneolitico	Età del Bronzo	Età del Ferro
<input type="checkbox"/> Neolitico antico <input type="checkbox"/> Neolitico medi <input type="checkbox"/> Neolitico finale <input checked="" type="checkbox"/> Neolitico generico	<input type="checkbox"/> Eneolitico	<input type="checkbox"/> Protoappenninico antico <input type="checkbox"/> Protoappenninico <input type="checkbox"/> Appenninico antico <input type="checkbox"/> Appenninico recente <input type="checkbox"/> Bronzo recente <input type="checkbox"/> Bronzo generico	<input type="checkbox"/> Prima età del Ferro <input type="checkbox"/> X a C <input type="checkbox"/> IX a C <input type="checkbox"/> VIII a C <input type="checkbox"/> VII a C <input type="checkbox"/> VI a C <input type="checkbox"/> V a C <input type="checkbox"/> IV a C <input type="checkbox"/> Età del Ferro generica
<input type="checkbox"/> Età romana generic			
Età Repubblicana	Età Primo-Medio imperiale	Età Tardoantica	
<input type="checkbox"/> Fine IV a C <input type="checkbox"/> III a C <input type="checkbox"/> II a C <input type="checkbox"/> I a <input type="checkbox"/> Età repubblicana generica	<input type="checkbox"/> I d C <input type="checkbox"/> II d <input type="checkbox"/> III d C <input checked="" type="checkbox"/> Età imperiale generica	<input type="checkbox"/> IV d C <input type="checkbox"/> V d C <input type="checkbox"/> VI d C <input checked="" type="checkbox"/> Età tardoantica generica	
Età Altomedioevale	Età Medioevale		
<input type="checkbox"/> VII d C <input type="checkbox"/> X d C <input type="checkbox"/> VIII d C <input type="checkbox"/> IX d C <input type="checkbox"/> Altomedioevo	<input type="checkbox"/> XI d C <input type="checkbox"/> XIV d C <input type="checkbox"/> XII d C <input type="checkbox"/> XIII d C <input type="checkbox"/> Medioevo		

Posizionamento:	<input type="text" value="Puntuale"/>
Tipologia fonte:	<input type="text" value="ricoqnizione/scavo stratigrafico"/>

Affidabilità

Affidabilità tipologia	<input type="text" value="Ottima"/>	<input type="checkbox"/> Verifica sul campo
Affidabilità cronologia:	<input type="text" value="Ottima"/>	
Affidabilità posizionamento	<input type="text" value="Sufficiente"/>	Riferimento UT: <input type="text"/>

Interpretazione

Descrizione:

Scavi archeologici condotti per conto della Soprintendenza competente preliminarmente alla realizzazione di un tratto del metanodotto SNAM Massafra-Biccari, hanno consentito l'individuazione di una villa di età romana e tardoantica: dell'insediamento di età imperiale (fine I sec. a.C.-II sec. d.C.) sono stati riconosciuti una corte centrale con 8 pilastri, probabilmente utilizzato come granario, circondato da una serie di vani quadrangolari; resta da chiarire la funzione di tali ambienti, alcuni dei quali da interpretare forse come magazzini. Ben riconoscibile un'area scoperta scandita da 3 pilastri, affacciata a est sul cortile, che dovette ipoteticamente fungere da zona di raccordo tra la zona rustico/produttiva e un solo ipotetico settore residenziale. L'età tardoantica (III-V sec. d.C.) fa registrare interventi di rimodulazione dei percorsi interni e di ripartizione dei vani preesistenti, utilizzati come spazi ad uso abitativo e produttivo.

Allo stato attuale delle conoscenze, resta solo ipotizzabile una fase di età repubblicana dell'insediamento, testimoniata da lembi di strutture murarie riferibili ad una modesta insediativa su cui si sovrappose l'impianto della villa imperiale e tardoantica.

L'area archeologica sottoposta a indagini stratigrafiche è stata riconosciuta già nell'ambito di una ricognizione di superficie condotta sempre per conto della Soprintendenza competente in occasione della realizzazione di un impianto fotovoltaico nel territorio di Candela in loc. Giardino (zona impianto): in particolare, nella zona è stata riconosciuta un'area di grandi dimensioni (17433 mq) caratterizzata dalla presenza di frammenti ceramici (anche d'impasto) frammenti a spezzoni di laterizi di media e piccola misura distribuiti omogeneamente lungo l'intera superficie individuata.

Note:

Bibliografi

Archivio Soprintendenza - scavi metanodotto Massafra-Biccari; Relazione archeologica impianto fotovoltaico "Candela - loc. Giardino" (UT 1)

ID:

Dati topografici

Numero sito	<input type="text" value="SAG1"/>	IGM Foglio:	<input type="text" value="175"/>	Quadrante:	<input type="text" value="III"/>	Tavoletta:	<input type="text" value="NO"/>
Nome Tavoletta	<input type="text" value="Candela"/>	Provincia	<input type="text" value="FG"/>				
Comune:	<input type="text" value="Sant'Agata di Puglia"/>	Località:	<input type="text" value="Palino - Serra d'Isca"/>				
Coordinata Est:	<input type="text" value="540037"/>	Coordinata Nord:	<input type="text" value="4555696"/>				

Inquadramento Crono-Tipologico

Tipologia: <input type="text" value="ponte"/>			
Arco cronologico: <input type="text" value="età romana"/>			
Neolitico	Eneolitico	Età del Bronzo	Età del Ferro
<input type="checkbox"/> Neolitico antico <input type="checkbox"/> Neolitico medi <input type="checkbox"/> Neolitico finale <input type="checkbox"/> Neolitico generico	<input type="checkbox"/> Eneolitico	<input type="checkbox"/> Protoappennico antico <input type="checkbox"/> Protoappenninico <input type="checkbox"/> Appenninico antico <input type="checkbox"/> Appenninico recente <input type="checkbox"/> Bronzo recente <input type="checkbox"/> Bronzo generico	<input type="checkbox"/> Prima età del Ferro <input type="checkbox"/> X a C <input type="checkbox"/> IX a C <input type="checkbox"/> VIII a C <input type="checkbox"/> VII a C <input type="checkbox"/> VI a C <input type="checkbox"/> V a C <input type="checkbox"/> IV a C <input type="checkbox"/> Età del Ferro generica
<input checked="" type="checkbox"/> Età romana generica			
Età Repubblicana	Età Primo-Medio imperiale	Età Tardoantica	
<input type="checkbox"/> Fine IV a C <input type="checkbox"/> III a C <input type="checkbox"/> II a C <input type="checkbox"/> I a <input type="checkbox"/> Età repubblicana generica	<input type="checkbox"/> I d C <input type="checkbox"/> II d <input type="checkbox"/> III d C <input type="checkbox"/> Età imperiale generica	<input type="checkbox"/> IV d C <input type="checkbox"/> V d C <input type="checkbox"/> VI d C <input type="checkbox"/> Età tardoantica generica	
Età Altomedioevale	Età Medioevale		
<input type="checkbox"/> VII d C <input type="checkbox"/> X d C <input type="checkbox"/> VIII d C <input type="checkbox"/> IX d C <input type="checkbox"/> Altomedioevo	<input type="checkbox"/> XI d C <input type="checkbox"/> XIV d C <input type="checkbox"/> XII d C <input type="checkbox"/> XIII d C <input type="checkbox"/> Medioevo		

Posizionamento:	<input type="text" value="Puntuale"/>
Tipologia fonte:	<input type="text" value="Segnalazione"/>

Affidabilità

Affidabilità tipologia	<input type="text" value="Ottima"/>	<input type="checkbox"/> Verifica sul campo
Affidabilità cronologia:	<input type="text" value="Buona"/>	
Affidabilità posizionamento	<input type="text" value="Ottima"/>	Riferimento UT: <input type="text"/>

Interpretazione

Descrizione:

Ponte ascritto ad età romana, dotato di tre arcate e sviluppato per una lunghezza di circa 200 m, in elementi lapidei e laterizi, localizzato a circa 300 m a sud dell'attuale corso del Calaggio-Carapelle; il ponte, restaurato parzialmente alla fine del XIX secolo, è stato messo in connessione con la c.d. via di Orazio, asse dicollamento con le aree interne campane, il cui tracciato è stato ricostruito dagli studiosi secondo ipotesi non sempre concordi.

Inoltre, fonti documentarie altomedievali attestano nel 941 un mulino su un'iscla prossima al Calaggio, in possesso del monastero beneventano di S. Sofia, realizzato almeno parzialmente in ferro e dotato di canalizzazioni (arcatura) e di sbarramenti (levate). La sua localizzazione andrebbe identificata in corrispondenza dei margini centro-occidentali del territorio di Candela (a NO dell'odierno abitato) e immediatamente a est del Calaggio, in prossimità quindi del ponte romano, dove ricorrono i toponimi di Mass. Orto di Mulino e Serra d'Isca-Piano d'Isca; in particolare, non sorprende l'associazione di mulini ad iscle, ovvero a suoli alluvionali di fondovalle e non lontani da corsi d'acqua, ben evidenziata, nel caso indicato, dalla toponomastica.

Note:

Bibliografi

Alvisi 1970; Volpe 1990; Martin 1991, Id. 1993;
PUTT_segnaazione archeologica_ponte romano Candela/Sant'Agata; PTCP_bene archeologico_cod. 52004

ID:

Dati topografici

Numero sito	<input type="text" value="SAG2"/>	IGM Foglio:	<input type="text" value="174"/>	Quadrante:	<input type="text" value="II"/>	Tavoletta:	<input type="text" value="NE"/>
Nome Tavoletta	<input type="text" value="Sant'Agata di Puglia"/>	Provincia	<input type="text" value="FG"/>				
Comune:	<input type="text" value="Sant'Agata di Puglia"/>	Località:	<input type="text" value="Bastia"/>				
Coordinata Est:	<input type="text" value="536241"/>	Coordinata Nord:	<input type="text" value="4556737"/>				

Inquadramento Crono-Tipologico

Tipologia: <input type="text" value="insediamento/necropoli"/>			
Arco cronologico: <input type="text" value="età imperiale"/>			
Neolitico	Eneolitico	Età del Bronzo	Età del Ferro
<input type="checkbox"/> Neolitico antico <input type="checkbox"/> Neolitico medi <input type="checkbox"/> Neolitico finale <input type="checkbox"/> Neolitico generico	<input type="checkbox"/> Eneolitico	<input type="checkbox"/> Protoappenninico antico <input type="checkbox"/> Protoappenninico <input type="checkbox"/> Appenninico antico <input type="checkbox"/> Appenninico recente <input type="checkbox"/> Bronzo recente <input type="checkbox"/> Bronzo generico	<input type="checkbox"/> Prima età del Ferro <input type="checkbox"/> X a C <input type="checkbox"/> IX a C <input type="checkbox"/> VIII a C <input type="checkbox"/> VII a C <input type="checkbox"/> VI a C <input type="checkbox"/> V a C <input type="checkbox"/> IV a C <input type="checkbox"/> Età del Ferro generica
<input type="checkbox"/> Età romana generic			
Età Repubblicana	Età Primo-Medio imperiale	Età Tardoantica	
<input type="checkbox"/> Fine IV a C <input type="checkbox"/> III a C <input type="checkbox"/> II a C <input type="checkbox"/> I a <input type="checkbox"/> Età repubblicana generica	<input type="checkbox"/> I d C <input type="checkbox"/> II d <input type="checkbox"/> III d C <input checked="" type="checkbox"/> Età imperiale generica	<input type="checkbox"/> IV d C <input type="checkbox"/> V d C <input type="checkbox"/> VI d C <input type="checkbox"/> Età tardoantica generica	
Età Altomedioevale	Età Medioevale		
<input type="checkbox"/> VII d C <input type="checkbox"/> X d C <input type="checkbox"/> VIII d C <input type="checkbox"/> IX d C <input type="checkbox"/> Altomedioevo	<input type="checkbox"/> XI d C <input type="checkbox"/> XIV d C <input type="checkbox"/> XII d C <input type="checkbox"/> XIII d C <input type="checkbox"/> Medioevo		

Posizionamento:	<input type="text" value="Puntuale"/>
Tipologia fonte:	<input type="text" value="Segnalazione"/>

Affidabilità

Affidabilità tipologia	<input type="text" value="Ottima"/>	<input type="checkbox"/> Verifica sul campo
Affidabilità cronologia:	<input type="text" value="Ottima"/>	
Affidabilità posizionamento	<input type="text" value="Sufficiente"/>	Riferimento UT: <input type="text"/>

Interpretazione

Descrizione:

In loc. Bastia, a circa 4 km a E-NE di Sant'Agata di Puglia, è stata individuata un'area con frammenti ceramici in superficie, ascrivibili ad età imperiale; dall'area, inoltre, provengono un cippo sepolcrale del tipo 'arca lucana', la parte superiore di un'ara funeraria e la base di una colonna in calcare

Note:

Bibliografi

Volpe 1990, 141, n. 235

ID:

Dati topografici

Numero sito	<input type="text" value="SAG3"/>	IGM Foglio:	<input type="text" value="175"/>	Quadrante:	<input type="text" value="IV"/>	Tavoletta:	<input type="text" value="SO"/>
Nome Tavoletta	<input type="text" value="Ascoli Satriano"/>	Provincia	<input type="text" value="FG"/>				
Comune:	<input type="text" value="Sant'Agata di Puglia"/>	Località:	<input type="text" value="Viticone"/>				
Coordinata Est:	<input type="text" value="538508"/>	Coordinata Nord:	<input type="text" value="4558520"/>				

Inquadramento Crono-Tipologico

Tipologia: <input type="text" value="insediamento rurale"/>			
Arco cronologico: <input type="text" value="età imperiale"/>			
Neolitico	Eneolitico	Età del Bronzo	Età del Ferro
<input type="checkbox"/> Neolitico antico <input type="checkbox"/> Neolitico medi <input type="checkbox"/> Neolitico finale <input type="checkbox"/> Neolitico generico	<input type="checkbox"/> Eneolitico	<input type="checkbox"/> Protoappenninico antico <input type="checkbox"/> Protoappenninico <input type="checkbox"/> Appenninico antico <input type="checkbox"/> Appenninico recente <input type="checkbox"/> Bronzo recente <input type="checkbox"/> Bronzo generico	<input type="checkbox"/> Prima età del Ferro <input type="checkbox"/> X a C <input type="checkbox"/> IX a C <input type="checkbox"/> VIII a C <input type="checkbox"/> VII a C <input type="checkbox"/> VI a C <input type="checkbox"/> V a C <input type="checkbox"/> IV a C <input type="checkbox"/> Età del Ferro generica
<input type="checkbox"/> Età romana generic			
Età Repubblicana	Età Primo-Medio imperiale	Età Tardoantica	
<input type="checkbox"/> Fine IV a C <input type="checkbox"/> III a C <input type="checkbox"/> II a C <input type="checkbox"/> I a <input type="checkbox"/> Età repubblicana generica	<input type="checkbox"/> I d C <input type="checkbox"/> II d <input type="checkbox"/> III d C <input checked="" type="checkbox"/> Età imperiale generica	<input type="checkbox"/> IV d C <input type="checkbox"/> V d C <input type="checkbox"/> VI d C <input type="checkbox"/> Età tardoantica generica	
Età Altomedioevale	Età Medioevale		
<input type="checkbox"/> VII d C <input type="checkbox"/> X d C <input type="checkbox"/> VIII d C <input type="checkbox"/> IX d C <input type="checkbox"/> Altomedioevo	<input type="checkbox"/> XI d C <input type="checkbox"/> XIV d C <input type="checkbox"/> XII d C <input type="checkbox"/> XIII d C <input type="checkbox"/> Medioevo		

Posizionamento:	<input type="text" value="Puntuale"/>
Tipologia fonte:	<input type="text" value="Scavo stratigrafico"/>

Affidabilità

Affidabilità tipologia	<input type="text" value="Sufficiente"/>	<input type="checkbox"/> Verifica sul campo
Affidabilità cronologia:	<input type="text" value="Buona"/>	Riferimento UT: <input type="text"/>
Affidabilità posizionamento	<input type="text" value="Sufficiente"/>	

Interpretazione

Descrizione:

Nell'ambito delle attività archeologiche preliminari condotte nel corso dei lavori per la realizzazione di un parco eolico in agro di Sant'Agata sono state individuate evidenze riconducibili ad un insediamento rurale a carattere abitativo databile ad età imperiale

Note:

Bibliografi

Corrente et alii, 258

ID:

Dati topografici

Numero sito	<input type="text" value="SAG4"/>	IGM Foglio:	<input type="text" value="174"/>	Quadrante:	<input type="text" value="I"/>	Tavoletta:	<input type="text" value="SE"/>
Nome Tavoletta	<input type="text" value="Deliceto"/>	Provincia	<input type="text" value="FG"/>				
Comune:	<input type="text" value="Sant'Agata di Puglia"/>	Località:	<input type="text" value="Mass. dei Zivoli"/>				
Coordinata Est:	<input type="text" value="537704"/>	Coordinata Nord:	<input type="text" value="4557827"/>				

Inquadramento Crono-Tipologico

Tipologia: <input type="text" value="insediamento rurale"/>			
Arco cronologico: <input type="text" value="età imperiale"/>			
Neolitico	Eneolitico	Età del Bronzo	Età del Ferro
<input type="checkbox"/> Neolitico antico <input type="checkbox"/> Neolitico medi <input type="checkbox"/> Neolitico finale <input type="checkbox"/> Neolitico generico	<input type="checkbox"/> Eneolitico	<input type="checkbox"/> Protoappenninico antico <input type="checkbox"/> Protoappenninico <input type="checkbox"/> Appenninico antico <input type="checkbox"/> Appenninico recente <input type="checkbox"/> Bronzo recente <input type="checkbox"/> Bronzo generico	<input type="checkbox"/> Prima età del Ferro <input type="checkbox"/> X a C <input type="checkbox"/> IX a C <input type="checkbox"/> VIII a C <input type="checkbox"/> VII a C <input type="checkbox"/> VI a C <input type="checkbox"/> V a C <input type="checkbox"/> IV a C <input type="checkbox"/> Età del Ferro generica
<input type="checkbox"/> Età romana generic			
Età Repubblicana	Età Primo-Medio imperiale	Età Tardoantica	
<input type="checkbox"/> Fine IV a C <input type="checkbox"/> III a C <input type="checkbox"/> II a C <input type="checkbox"/> I a <input type="checkbox"/> Età repubblicana generica	<input type="checkbox"/> I d C <input type="checkbox"/> II d <input type="checkbox"/> III d C <input checked="" type="checkbox"/> Età imperiale generica	<input type="checkbox"/> IV d C <input type="checkbox"/> V d C <input type="checkbox"/> VI d C <input type="checkbox"/> Età tardoantica generica	
Età Altomedioevale	Età Medioevale		
<input type="checkbox"/> VII d C <input type="checkbox"/> X d C <input type="checkbox"/> VIII d C <input type="checkbox"/> IX d C <input type="checkbox"/> Altomedioevo	<input type="checkbox"/> XI d C <input type="checkbox"/> XIV d C <input type="checkbox"/> XII d C <input type="checkbox"/> XIII d C <input type="checkbox"/> Medioevo		

Posizionamento:	<input type="text" value="Puntuale"/>
Tipologia fonte:	<input type="text" value="Scavo stratigrafico"/>

Affidabilità

Affidabilità tipologia	<input type="text" value="Sufficiente"/>	<input type="checkbox"/> Verifica sul campo
Affidabilità cronologia:	<input type="text" value="Buona"/>	Riferimento UT: <input type="text"/>
Affidabilità posizionamento	<input type="text" value="Sufficiente"/>	

Interpretazione

Descrizione:

Nell'ambito delle attività archeologiche preliminari condotte nel corso dei lavori per la realizzazione di un parco eolico in agro di Sant'Agata sono state individuate evidenze riconducibili ad un insediamento rurale a carattere abitativo databile ad età imperiale

Note:

Bibliografi

Corrente et alii, 258

ID:

Dati topografici

Numero sito	<input type="text" value="DEL4"/>	IGM Foglio:	<input type="text" value="175"/>	Quadrante:	<input type="text" value="IV"/>	Tavoletta:	<input type="text" value="SO"/>
Nome Tavoletta	<input type="text" value="Ascoli Satriano"/>	Provincia	<input type="text" value="FG"/>				
Comune:	<input type="text" value="Deliceto"/>	Località:	<input type="text" value="Mass. Amendola"/>				
Coordinata Est:	<input type="text" value="539995"/>	Coordinata Nord:	<input type="text" value="4563526"/>				

Inquadramento Crono-Tipologico

Tipologia: <input type="text" value="area insediativa non meglio precisabile"/>			
Arco cronologico: <input type="text" value="età neolitica"/>			
Neolitico	Eneolitico	Età del Bronzo	Età del Ferro
<input type="checkbox"/> Neolitico antico <input type="checkbox"/> Neolitico medi <input type="checkbox"/> Neolitico finale <input checked="" type="checkbox"/> Neolitico generico	<input type="checkbox"/> Eneolitico	<input type="checkbox"/> Protoappenninico antico <input type="checkbox"/> Protoappenninico <input type="checkbox"/> Appenninico antico <input type="checkbox"/> Appenninico recente <input type="checkbox"/> Bronzo recente <input type="checkbox"/> Bronzo generico	<input type="checkbox"/> Prima età del Ferro <input type="checkbox"/> X a C <input type="checkbox"/> IX a C <input type="checkbox"/> VIII a C <input type="checkbox"/> VII a C <input type="checkbox"/> VI a C <input type="checkbox"/> V a C <input type="checkbox"/> IV a C <input type="checkbox"/> Età del Ferro generica
<input type="checkbox"/> Età romana generic			
Età Repubblicana	Età Primo-Medio imperiale	Età Tardoantica	
<input type="checkbox"/> Fine IV a C <input type="checkbox"/> III a C <input type="checkbox"/> II a C <input type="checkbox"/> I a <input type="checkbox"/> Età repubblicana generica	<input type="checkbox"/> I d C <input type="checkbox"/> II d <input type="checkbox"/> III d C <input type="checkbox"/> Età imperiale generica	<input type="checkbox"/> IV d C <input type="checkbox"/> V d C <input type="checkbox"/> VI d C <input type="checkbox"/> Età tardoantica generica	
Età Altomedioevale	Età Medioevale		
<input type="checkbox"/> VII d C <input type="checkbox"/> X d C <input type="checkbox"/> VIII d C <input type="checkbox"/> IX d C <input type="checkbox"/> Altomedioevo	<input type="checkbox"/> XI d C <input type="checkbox"/> XIV d C <input type="checkbox"/> XII d C <input type="checkbox"/> XIII d C <input type="checkbox"/> Medioevo		

Posizionamento:	<input type="text" value="Puntuale"/>
Tipologia fonte:	<input type="text" value="Ricoqnizione sistematica"/>

Affidabilità

Affidabilità tipologia	<input type="text" value="Sufficiente"/>	<input type="checkbox"/> Verifica sul campo
Affidabilità cronologia:	<input type="text" value="Buona"/>	Riferimento UT: <input type="text"/>
Affidabilità posizionamento	<input type="text" value="Buona"/>	

Interpretazione

Descrizione:

Ricerche archeologiche preliminari di superficie hanno consentito il rinvenimento di un affioramento di reperti inquadrabili nell'ambito dell'età neolitica, localizzato a circa 400 m ad O di mass. D'Amendola

Note:

Bibliografi

Archivio Soprintendenza - Relazione archeologica impianto eolico "Sant'Agata - loc. Viticone/ Palino/Serro Lucarelli/Monte Rotondo"

ID:

Dati topografici

Numero sito	<input type="text" value="SAG5"/>	IGM Foglio:	<input type="text" value="175"/>	Quadrante:	<input type="text" value="III"/>	Tavoletta:	<input type="text" value="NO"/>
Nome Tavoletta	<input type="text" value="Candela"/>	Provincia	<input type="text" value="FG"/>				
Comune:	<input type="text" value="Sant'Agata di Puglia"/>	Località:	<input type="text" value="Palombara - Mass. Antonioni"/>				
Coordinata Est:	<input type="text" value="538619"/>	Coordinata Nord:	<input type="text" value="4555631"/>				

Inquadramento Crono-Tipologico

Tipologia: <input type="text" value="insediamento rurale"/>			
Arco cronologico: <input type="text" value="età preromana-età romana"/>			
Neolitico	Eneolitico	Età del Bronzo	Età del Ferro
<input type="checkbox"/> Neolitico antico <input type="checkbox"/> Neolitico medi <input type="checkbox"/> Neolitico finale <input type="checkbox"/> Neolitico generico	<input type="checkbox"/> Eneolitico	<input type="checkbox"/> Protoappenninico antico <input type="checkbox"/> Protoappenninico <input type="checkbox"/> Appenninico antico <input type="checkbox"/> Appenninico recente <input type="checkbox"/> Bronzo recente <input type="checkbox"/> Bronzo generico	<input type="checkbox"/> Prima età del Ferro <input type="checkbox"/> X a C <input type="checkbox"/> IX a C <input type="checkbox"/> VIII a C <input type="checkbox"/> VII a C <input type="checkbox"/> VI a C <input type="checkbox"/> V a C <input type="checkbox"/> IV a C <input checked="" type="checkbox"/> Età del Ferro generica
<input checked="" type="checkbox"/> Età romana generic			
Età Repubblicana	Età Primo-Medio imperiale	Età Tardoantica	
<input type="checkbox"/> Fine IV a C <input type="checkbox"/> III a C <input type="checkbox"/> II a C <input type="checkbox"/> I a <input type="checkbox"/> Età repubblicana generica	<input type="checkbox"/> I d C <input type="checkbox"/> II d <input type="checkbox"/> III d C <input type="checkbox"/> Età imperiale generica	<input type="checkbox"/> IV d C <input type="checkbox"/> V d C <input type="checkbox"/> VI d C <input type="checkbox"/> Età tardoantica generica	
Età Altomedioevale	Età Medioevale		
<input type="checkbox"/> VII d C <input type="checkbox"/> X d C <input type="checkbox"/> VIII d C <input type="checkbox"/> IX d C <input type="checkbox"/> Altomedioevo	<input type="checkbox"/> XI d C <input type="checkbox"/> XIV d C <input type="checkbox"/> XII d C <input type="checkbox"/> XIII d C <input type="checkbox"/> Medioevo		

Posizionamento:	<input type="text" value="Puntuale"/>
Tipologia fonte:	<input type="text" value="Ricoqnizione sistematica"/>

Affidabilità

Affidabilità tipologia	<input type="text" value="Sufficiente"/>	<input type="checkbox"/> Verifica sul campo
Affidabilità cronologia:	<input type="text" value="Sufficiente"/>	
Affidabilità posizionamento	<input type="text" value="Buona"/>	Riferimento UT: <input type="text"/>

Interpretazione

Descrizione:

Ricerche archeologiche preliminari di superficie hanno consentito il rinvenimento di un affioramento di reperti inquadrabili nell'ambito dell'età preromana e romana, localizzato a circa 50 m a NO di mass. Antonioni.

Non lontano dalla zona del rinvenimento, in loc. Palombara, nei pressi del punto di confluenza tra il torrente Frugno e il torrente Calaggio, è stata segnalata una probabile mensa sacra, con iscrizione datata al II-III sec. d.C., reimpiegata come probabile tavola da gioco (recante una seconda iscrizione, inquadrabile nel III sec. d.C.)

Note:

Bibliografi

Archivio Soprintendenza - Relazione archeologica impianto eolico "Sant'Agata - loc. Viticone/ Palino/Serro Lucarelli/Monte Rotondo"; Silvestrini 2008, 394-397

ID:

Dati topografici

Numero sito	<input type="text" value="SAG6"/>	IGM Foglio:	<input type="text" value="175"/>	Quadrante:	<input type="text" value="III"/>	Tavoletta:	<input type="text" value="NO"/>
Nome Tavoletta	<input type="text" value="Candela"/>	Provincia	<input type="text" value="FG"/>				
Comune:	<input type="text" value="Sant'Agata di Puglia"/>	Località:	<input type="text" value="Mass. Ciciriello - Mass. Palino"/>				
Coordinata Est:	<input type="text" value="539080"/>	Coordinata Nord:	<input type="text" value="4556657"/>				

Inquadramento Crono-Tipologico

Tipologia: <input type="text" value="insediamento rurale"/>			
Arco cronologico: <input type="text" value="età repubblicana"/>			
Neolitico	Eneolitico	Età del Bronzo	Età del Ferro
<input type="checkbox"/> Neolitico antico <input type="checkbox"/> Neolitico medi <input type="checkbox"/> Neolitico finale <input type="checkbox"/> Neolitico generico	<input type="checkbox"/> Eneolitico	<input type="checkbox"/> Protoappenninico antico <input type="checkbox"/> Protoappenninico <input type="checkbox"/> Appenninico antico <input type="checkbox"/> Appenninico recente <input type="checkbox"/> Bronzo recente <input type="checkbox"/> Bronzo generico	<input type="checkbox"/> Prima età del Ferro <input type="checkbox"/> X a C <input type="checkbox"/> IX a C <input type="checkbox"/> VIII a C <input type="checkbox"/> VII a C <input type="checkbox"/> VI a C <input type="checkbox"/> V a C <input type="checkbox"/> IV a C <input type="checkbox"/> Età del Ferro generica
<input checked="" type="checkbox"/> Età romana generic			
Età Repubblicana	Età Primo-Medio imperiale	Età Tardoantica	
<input type="checkbox"/> Fine IV a C <input type="checkbox"/> III a C <input type="checkbox"/> II a C <input type="checkbox"/> I a <input checked="" type="checkbox"/> Età repubblicana generica	<input type="checkbox"/> I d C <input type="checkbox"/> II d <input type="checkbox"/> III d C <input type="checkbox"/> Età imperiale generica	<input type="checkbox"/> IV d C <input type="checkbox"/> V d C <input type="checkbox"/> VI d C <input type="checkbox"/> Età tardoantica generica	
Età Altomedioevale	Età Medioevale		
<input type="checkbox"/> VII d C <input type="checkbox"/> X d C <input type="checkbox"/> VIII d C <input type="checkbox"/> IX d C <input type="checkbox"/> Altomedioevo	<input type="checkbox"/> XI d C <input type="checkbox"/> XIV d C <input type="checkbox"/> XII d C <input type="checkbox"/> XIII d C <input type="checkbox"/> Medioevo		

Posizionamento:	<input type="text" value="Puntuale"/>
Tipologia fonte:	<input type="text" value="Ricoqnizione sistematica"/>

Affidabilità

Affidabilità tipologia	<input type="text" value="Sufficiente"/>	<input type="checkbox"/> Verifica sul campo
Affidabilità cronologia:	<input type="text" value="Buona"/>	
Affidabilità posizionamento	<input type="text" value="Sufficiente"/>	Riferimento UT: <input type="text"/>

Interpretazione

Descrizione:

Ricerche archeologiche preliminari di superficie hanno consentito il rinvenimento di un affioramento di reperti inquadrabili nell'ambito dell'età repubblicana (IV - I sec. a.C.), localizzato in prossimità delle Mass. Palino e Mass. Ciciriello.

Si segnala, inoltre, che le fonti toponomastiche attesterebbero in loc. Palino/Serra Palino/Mass. Palino la probabile presenza di un gaio longobardo attestato dalle fonti documentarie, denominato gaio Paline: tenuto conto dei caratteri identificativi ipotizzati dagli studi sinora condotti in riferimento a tale tipologia di possedimenti altomedievali, il gaio andrebbe verosimilmente identificato con un'area scarsamente popolata, in cui si registrerebbe la compresenza di boschi, arativi, colture intensive, pascoli e incolti.

Note:

Bibliografi

Archivio Soprintendenza - Relazione archeologica impianto eolico "Sant'Agata - loc. Viticone/ Palino/Serro Lucarelli/Monte Rotondo"; Martin 1991, Id. 1993

ID:

Dati topografici

Numero sito	<input type="text" value="CAN4"/>	IGM Foglio:	<input type="text" value="175"/>	Quadrante:	<input type="text" value="IV"/>	Tavoletta:	<input type="text" value="SO"/>
Nome Tavoletta	<input type="text" value="Ascoli Satriano"/>	Provincia	<input type="text" value="FG"/>				
Comune:	<input type="text" value="Candela"/>	Località:	<input type="text" value="Correa"/>				
Coordinata Est:	<input type="text" value="541516"/>	Coordinata Nord:	<input type="text" value="4560214"/>				

Inquadramento Crono-Tipologico

Tipologia: <input type="text" value="area insediativa non meglio precisabile"/>			
Arco cronologico: <input type="text" value="età neolitica"/>			
Neolitico	Eneolitico	Età del Bronzo	Età del Ferro
<input type="checkbox"/> Neolitico antico <input type="checkbox"/> Neolitico medi <input type="checkbox"/> Neolitico finale <input checked="" type="checkbox"/> Neolitico generico	<input type="checkbox"/> Eneolitico	<input type="checkbox"/> Protoappenninico antico <input type="checkbox"/> Protoappenninico <input type="checkbox"/> Appenninico antico <input type="checkbox"/> Appenninico recente <input type="checkbox"/> Bronzo recente <input type="checkbox"/> Bronzo generico	<input type="checkbox"/> Prima età del Ferro <input type="checkbox"/> X a C <input type="checkbox"/> IX a C <input type="checkbox"/> VIII a C <input type="checkbox"/> VII a C <input type="checkbox"/> VI a C <input type="checkbox"/> V a C <input type="checkbox"/> IV a C <input type="checkbox"/> Età del Ferro generica
<input type="checkbox"/> Età romana generic			
Età Repubblicana	Età Primo-Medio imperiale	Età Tardoantica	
<input type="checkbox"/> Fine IV a C <input type="checkbox"/> III a C <input type="checkbox"/> II a C <input type="checkbox"/> I a <input type="checkbox"/> Età repubblicana generica	<input type="checkbox"/> I d C <input type="checkbox"/> II d <input type="checkbox"/> III d C <input type="checkbox"/> Età imperiale generica	<input type="checkbox"/> IV d C <input type="checkbox"/> V d C <input type="checkbox"/> VI d C <input type="checkbox"/> Età tardoantica generica	
Età Altomedioevale	Età Medioevale		
<input type="checkbox"/> VII d C <input type="checkbox"/> X d C <input type="checkbox"/> VIII d C <input type="checkbox"/> IX d C <input type="checkbox"/> Altomedioevo	<input type="checkbox"/> XI d C <input type="checkbox"/> XIV d C <input type="checkbox"/> XII d C <input type="checkbox"/> XIII d C <input type="checkbox"/> Medioevo		

Posizionamento:	<input type="text" value="Puntuale"/>
Tipologia fonte:	<input type="text" value="Scavo stratigrafico"/>

Affidabilità

Affidabilità tipologia	<input type="text" value="Scarsa"/>	<input type="checkbox"/> Verifica sul campo
Affidabilità cronologia:	<input type="text" value="Buona"/>	
Affidabilità posizionamento	<input type="text" value="Sufficiente"/>	Riferimento UT: <input type="text"/>

Interpretazione

Descrizione:

Nell'ambito delle verifiche archeologiche condotte in concomitanza dei lavori svolti per la realizzazione del metanodotto SNAM Biccari-Massafra, è stata individuato un probabile "butto" che ha restituito principalmente frammenti di strumenti in selce e di ceramica d'impasto, alcuni dei quali recanti decorazioni incise e/o impresse

Note:

Bibliografi

Archivio Soprintendenza - scavi metanodotto Massafra-Biccari

ID:

Dati topografici

Numero sito	<input type="text" value="SAG7"/>	IGM Foglio:	<input type="text" value="174"/>	Quadrante:	<input type="text" value="I"/>	Tavoletta:	<input type="text" value="SE"/>
Nome Tavoletta	<input type="text" value="Deliceto"/>	Provincia	<input type="text" value="FG"/>				
Comune:	<input type="text" value="Sant'Agata di Puglia"/>	Località:	<input type="text" value="Ciammarino"/>				
Coordinata Est:	<input type="text" value="537332"/>	Coordinata Nord:	<input type="text" value="4558494"/>				

Inquadramento Crono-Tipologico

Tipologia: <input type="text" value="area insediativa non meglio precisabile"/>			
Arco cronologico: <input type="text" value="età romana (?)"/>			
Neolitico	Eneolitico	Età del Bronzo	Età del Ferro
<input type="checkbox"/> Neolitico antico <input type="checkbox"/> Neolitico medi <input type="checkbox"/> Neolitico finale <input type="checkbox"/> Neolitico generico	<input type="checkbox"/> Eneolitico	<input type="checkbox"/> Protoappenninico antico <input type="checkbox"/> Protoappenninico <input type="checkbox"/> Appenninico antico <input type="checkbox"/> Appenninico recente <input type="checkbox"/> Bronzo recente <input type="checkbox"/> Bronzo generico	<input type="checkbox"/> Prima età del Ferro <input type="checkbox"/> X a C <input type="checkbox"/> IX a C <input type="checkbox"/> VIII a C <input type="checkbox"/> VII a C <input type="checkbox"/> VI a C <input type="checkbox"/> V a C <input type="checkbox"/> IV a C <input type="checkbox"/> Età del Ferro generica
<input type="checkbox"/> Età romana generica			
Età Repubblicana	Età Primo-Medio imperiale	Età Tardoantica	
<input type="checkbox"/> Fine IV a C <input type="checkbox"/> III a C <input type="checkbox"/> II a C <input type="checkbox"/> I a <input type="checkbox"/> Età repubblicana generica	<input type="checkbox"/> I d C <input type="checkbox"/> II d <input type="checkbox"/> III d C <input type="checkbox"/> Età imperiale generica	<input type="checkbox"/> IV d C <input type="checkbox"/> V d C <input type="checkbox"/> VI d C <input type="checkbox"/> Età tardoantica generica	
Età Altomedioevale	Età Medioevale		
<input type="checkbox"/> VII d C <input type="checkbox"/> X d C <input type="checkbox"/> VIII d C <input type="checkbox"/> IX d C <input type="checkbox"/> Altomedioevo	<input type="checkbox"/> XI d C <input type="checkbox"/> XIV d C <input type="checkbox"/> XII d C <input type="checkbox"/> XIII d C <input type="checkbox"/> Medioevo		

Posizionamento:	<input type="text" value="Puntuale"/>
Tipologia fonte:	<input type="text" value="Ricognizione sistematica"/>

Affidabilità

Affidabilità tipologia	<input type="text" value="Scarsa"/>	<input type="checkbox"/> Verifica sul campo
Affidabilità cronologia:	<input type="text" value="Scarsa"/>	
Affidabilità posizionamento	<input type="text" value="Sufficiente"/>	Riferimento UT: <input type="text"/>

Interpretazione

Descrizione:

Nel corso delle ricerche archeologiche preliminari di superficie condotte in relazione al progetto TERNA di realizzazione di raccordi in doppia terna della SE di Deliceto alla linea esistente a 150kW "Accadia – Vallesaccarda", è stato riconosciuto un affioramenti di reperti che ha restituito prevalentemente frammenti di ceramica comune e di laterizi, con radi elementi di ceramica comune da fuoco.

Note:

Bibliografi

Archivio Soprintendenza - Relazione archeologica progetto TERNA "Raccordi in doppia terna della SE di Deliceto alla linea esistente a 150kW Accadia – Vallesaccarda" - SS n. 10

ID:

Dati topografici

Numero sito	<input type="text" value="SAG8"/>	IGM Foglio:	<input type="text" value="174"/>	Quadrante:	<input type="text" value="II"/>	Tavoletta:	<input type="text" value="NE"/>
Nome Tavoletta	<input type="text" value="Sant'Agata di Puglia"/>	Provincia	<input type="text" value="FG"/>				
Comune:	<input type="text" value="Sant'Agata di Puglia"/>	Località:	<input type="text" value="Mass. Don Giovanni"/>				
Coordinata Est:	<input type="text" value="536878"/>	Coordinata Nord:	<input type="text" value="4556885"/>				

Inquadramento Crono-Tipologico

Tipologia: <input type="text" value="area insediativa non meglio precisabile"/>			
Arco cronologico: <input type="text" value="età romana (?)"/>			
Neolitico	Eneolitico	Età del Bronzo	Età del Ferro
<input type="checkbox"/> Neolitico antico <input type="checkbox"/> Neolitico medi <input type="checkbox"/> Neolitico finale <input type="checkbox"/> Neolitico generico	<input type="checkbox"/> Eneolitico	<input type="checkbox"/> Protoappennico antico <input type="checkbox"/> Protoappenninico <input type="checkbox"/> Appenninico antico <input type="checkbox"/> Appenninico recente <input type="checkbox"/> Bronzo recente <input type="checkbox"/> Bronzo generico	<input type="checkbox"/> Prima età del Ferro <input type="checkbox"/> X a C <input type="checkbox"/> IX a C <input type="checkbox"/> VIII a C <input type="checkbox"/> VII a C <input type="checkbox"/> VI a C <input type="checkbox"/> V a C <input type="checkbox"/> IV a C <input type="checkbox"/> Età del Ferro generica
<input type="checkbox"/> Età romana generic			
Età Repubblicana	Età Primo-Medio imperiale	Età Tardoantica	
<input type="checkbox"/> Fine IV a C <input type="checkbox"/> III a C <input type="checkbox"/> II a C <input type="checkbox"/> I a <input type="checkbox"/> Età repubblicana generica	<input type="checkbox"/> I d C <input type="checkbox"/> II d <input type="checkbox"/> III d C <input type="checkbox"/> Età imperiale generica	<input type="checkbox"/> IV d C <input type="checkbox"/> V d C <input type="checkbox"/> VI d C <input type="checkbox"/> Età tardoantica generica	
Età Altomedioevale	Età Medioevale		
<input type="checkbox"/> VII d C <input type="checkbox"/> X d C <input type="checkbox"/> VIII d C <input type="checkbox"/> IX d C <input type="checkbox"/> Altomedioevo	<input type="checkbox"/> XI d C <input type="checkbox"/> XIV d C <input type="checkbox"/> XII d C <input type="checkbox"/> XIII d C <input type="checkbox"/> Medioevo		

Posizionamento:	<input type="text" value="Puntuale"/>
Tipologia fonte:	<input type="text" value="Ricoqnizione sistematica"/>

Affidabilità

Affidabilità tipologia	<input type="text" value="Scarsa"/>	<input type="checkbox"/> Verifica sul campo
Affidabilità cronologia:	<input type="text" value="Scarsa"/>	
Affidabilità posizionamento	<input type="text" value="Sufficiente"/>	Riferimento UT: <input type="text"/>

Interpretazione

Descrizione:

Nel corso delle ricerche archeologiche preliminari di superficie condotte in relazione al progetto TERNA di realizzazione di raccordi in doppia terna della SE di Deliceto alla linea esistente a 150kW "Accadia – Vallesaccarda", è stato riconosciuto un affioramenti di reperti che ha restituito radi frammenti di ceramica comune e di laterizi.

Note:

Bibliografi

Archivio Soprintendenza - Relazione archeologica progetto TERNA "Raccordi in doppia terna della SE di Deliceto alla linea esistente a 150kW Accadia – Vallesaccarda" - SS n. 11

ID:

Dati topografici

Numero sito	<input type="text" value="DEL5"/>	IGM Foglio:	<input type="text" value="174"/>	Quadrante:	<input type="text" value="I"/>	Tavoletta:	<input type="text" value="SE"/>
Nome Tavoletta	<input type="text" value="Deliceto"/>	Provincia	<input type="text" value="FG"/>				
Comune:	<input type="text" value="Deliceto"/>	Località:	<input type="text" value="Pezza della Signora - Masseria"/>				
Coordinata Est:	<input type="text" value="536884"/>	Coordinata Nord:	<input type="text" value="4559971"/>				

Inquadramento Crono-Tipologico

Tipologia: <input type="text" value="Insediamento"/>			
Arco cronologico: <input type="text" value="età neolitica"/>			
Neolitico	Eneolitico	Età del Bronzo	Età del Ferro
<input type="checkbox"/> Neolitico antico <input type="checkbox"/> Neolitico medi <input type="checkbox"/> Neolitico finale <input checked="" type="checkbox"/> Neolitico generico	<input type="checkbox"/> Eneolitico	<input type="checkbox"/> Protoappennico antico <input type="checkbox"/> Protoappenninico <input type="checkbox"/> Appenninico antico <input type="checkbox"/> Appenninico recente <input type="checkbox"/> Bronzo recente <input type="checkbox"/> Bronzo generico	<input type="checkbox"/> Prima età del Ferro <input type="checkbox"/> X a C <input type="checkbox"/> IX a C <input type="checkbox"/> VIII a C <input type="checkbox"/> VII a C <input type="checkbox"/> VI a C <input type="checkbox"/> V a C <input type="checkbox"/> IV a C <input type="checkbox"/> Età del Ferro generica
<input type="checkbox"/> Età romana generic			
Età Repubblicana	Età Primo-Medio imperiale	Età Tardoantica	
<input type="checkbox"/> Fine IV a C <input type="checkbox"/> III a C <input type="checkbox"/> II a C <input type="checkbox"/> I a <input type="checkbox"/> Età repubblicana generica	<input type="checkbox"/> I d C <input type="checkbox"/> II d <input type="checkbox"/> III d C <input type="checkbox"/> Età imperiale generica	<input type="checkbox"/> IV d C <input type="checkbox"/> V d C <input type="checkbox"/> VI d C <input type="checkbox"/> Età tardoantica generica	
Età Altomedioevale	Età Medioevale		
<input type="checkbox"/> VII d C <input type="checkbox"/> X d C <input type="checkbox"/> VIII d C <input type="checkbox"/> IX d C <input type="checkbox"/> Altomedioevo	<input type="checkbox"/> XI d C <input type="checkbox"/> XIV d C <input type="checkbox"/> XII d C <input type="checkbox"/> XIII d C <input type="checkbox"/> Medioevo		

Posizionamento:	<input type="text" value="Puntuale"/>
Tipologia fonte:	<input type="text" value="Ricognizione sistematica"/>

Affidabilità

Affidabilità tipologia	<input type="text" value="Ottima"/>	<input type="checkbox"/> Verifica sul campo
Affidabilità cronologia:	<input type="text" value="Ottima"/>	
Affidabilità posizionamento	<input type="text" value="Ottima"/>	Riferimento UT: <input type="text"/>

Interpretazione

Descrizione:

Area di affioramento di reperti caratterizzata da una discreta concentrazione di materiale ceramico di età neolitica.

Note:

Bibliografi

Archivio Soprintendenza - Relazione archeologica impianto eolico "Deliceto - loc. Mass. d'Amendola/Ciammarino/Viticone" (UT19)

ID:

Dati topografici

Numero sito	<input type="text" value="DEL6"/>	IGM Foglio:	<input type="text" value="174"/>	Quadrante:	<input type="text" value="I"/>	Tavoletta:	<input type="text" value="SE"/>
Nome Tavoletta	<input type="text" value="Deliceto"/>	Provincia	<input type="text" value="FG"/>				
Comune:	<input type="text" value="Deliceto"/>	Località:	<input type="text" value="Pezza della Signora"/>				
Coordinata Est:	<input type="text" value="537543"/>	Coordinata Nord:	<input type="text" value="4559965"/>				

Inquadramento Crono-Tipologico

Tipologia: <input type="text" value="fattoria; villa"/>			
Arco cronologico: <input type="text" value="età repubblicana; età imperiale e tardoantica"/>			
Neolitico	Eneolitico	Età del Bronzo	Età del Ferro
<input type="checkbox"/> Neolitico antico <input type="checkbox"/> Neolitico medi <input type="checkbox"/> Neolitico finale <input type="checkbox"/> Neolitico generico	<input type="checkbox"/> Eneolitico	<input type="checkbox"/> Protoappennico antico <input type="checkbox"/> Protoappenninico <input type="checkbox"/> Appenninico antico <input type="checkbox"/> Appenninico recente <input type="checkbox"/> Bronzo recente <input type="checkbox"/> Bronzo generico	<input type="checkbox"/> Prima età del Ferro <input type="checkbox"/> X a C <input type="checkbox"/> IX a C <input type="checkbox"/> VIII a C <input type="checkbox"/> VII a C <input type="checkbox"/> VI a C <input type="checkbox"/> V a C <input type="checkbox"/> IV a C <input type="checkbox"/> Età del Ferro generica
<input type="checkbox"/> Età romana generic			
Età Repubblicana	Età Primo-Medio imperiale	Età Tardoantica	
<input type="checkbox"/> Fine IV a C <input type="checkbox"/> III a C <input type="checkbox"/> II a C <input type="checkbox"/> I a <input checked="" type="checkbox"/> Età repubblicana generica	<input type="checkbox"/> I d C <input type="checkbox"/> II d <input type="checkbox"/> III d C <input checked="" type="checkbox"/> Età imperiale generica	<input type="checkbox"/> IV d C <input type="checkbox"/> V d C <input type="checkbox"/> VI d C <input checked="" type="checkbox"/> Età tardoantica generica	
Età Altomedioevale	Età Medioevale		
<input type="checkbox"/> VII d C <input type="checkbox"/> X d C <input type="checkbox"/> VIII d C <input type="checkbox"/> IX d C <input type="checkbox"/> Altomedioevo	<input type="checkbox"/> XI d C <input type="checkbox"/> XIV d C <input type="checkbox"/> XII d C <input type="checkbox"/> XIII d C <input type="checkbox"/> Medioevo		

Posizionamento:	<input type="text" value="Puntuale"/>
Tipologia fonte:	<input type="text" value="Ricognizione sistematica"/>

Affidabilità

Affidabilità tipologia	<input type="text" value="Ottima"/>	<input type="checkbox"/> Verifica sul campo
Affidabilità cronologia:	<input type="text" value="Ottima"/>	
Affidabilità posizionamento	<input type="text" value="Ottima"/>	Riferimento UT: <input type="text"/>

Interpretazione

Descrizione:

Area di concentrazione di ciottoli misti a ceramica e laterizi riconducibili ad un insediamento rurale di età repubblicana (probabilmente una fattoria), e di età imperiale e tardoantica (verosimilmente una villa).

Note:

Bibliografi

Archivio Soprintendenza - Relazione archeologica impianto eolico "Deliceto - loc. Mass. d'Amendola/Ciammarino/Viticone" (UT20)

ID:

Dati topografici

Numero sito	<input type="text" value="DEL7"/>	IGM Foglio:	<input type="text" value="175"/>	Quadrante:	<input type="text" value="IV"/>	Tavoletta:	<input type="text" value="SO"/>
Nome Tavoletta	<input type="text" value="Ascoli Satriano"/>	Provincia	<input type="text" value="FG"/>				
Comune:	<input type="text" value="Deliceto"/>	Località:	<input type="text" value="La Stradella - Viticone"/>				
Coordinata Est:	<input type="text" value="538370"/>	Coordinata Nord:	<input type="text" value="4560166"/>				

Inquadramento Crono-Tipologico

Tipologia: <input type="text" value="villaggio; fattoria"/>			
Arco cronologico: <input type="text" value="VI - III sec. a.C.; II - I sec. a.C."/>			
Neolitico	Eneolitico	Età del Bronzo	Età del Ferro
<input type="checkbox"/> Neolitico antico <input type="checkbox"/> Neolitico medi <input type="checkbox"/> Neolitico finale <input type="checkbox"/> Neolitico generico	<input type="checkbox"/> Eneolitico	<input type="checkbox"/> Protoappenninico antico <input type="checkbox"/> Protoappenninico <input type="checkbox"/> Appenninico antico <input type="checkbox"/> Appenninico recente <input type="checkbox"/> Bronzo recente <input type="checkbox"/> Bronzo generico	<input type="checkbox"/> Prima età del Ferro <input type="checkbox"/> X a C <input type="checkbox"/> IX a C <input type="checkbox"/> VIII a C <input type="checkbox"/> VII a C <input checked="" type="checkbox"/> VI a C <input checked="" type="checkbox"/> V a C <input checked="" type="checkbox"/> IV a C <input type="checkbox"/> Età del Ferro generica
<input type="checkbox"/> Età romana generic			
Età Repubblicana	Età Primo-Medio imperiale	Età Tardoantica	
<input checked="" type="checkbox"/> Fine IV a C <input checked="" type="checkbox"/> III a C <input checked="" type="checkbox"/> II a C <input checked="" type="checkbox"/> I a <input type="checkbox"/> Età repubblicana generica	<input type="checkbox"/> I d C <input type="checkbox"/> II d <input type="checkbox"/> III d C <input type="checkbox"/> Età imperiale generica	<input type="checkbox"/> IV d C <input type="checkbox"/> V d C <input type="checkbox"/> VI d C <input type="checkbox"/> Età tardoantica generica	
Età Altomedioevale	Età Medioevale		
<input type="checkbox"/> VII d C <input type="checkbox"/> X d C <input type="checkbox"/> VIII d C <input type="checkbox"/> IX d C <input type="checkbox"/> Altomedioevo	<input type="checkbox"/> XI d C <input type="checkbox"/> XIV d C <input type="checkbox"/> XII d C <input type="checkbox"/> XIII d C <input type="checkbox"/> Medioevo		

Posizionamento:	<input type="text" value="Puntuale"/>
Tipologia fonte:	<input type="text" value="Ricoqnizione sistematica"/>

Affidabilità

Affidabilità tipologia	<input type="text" value="Ottima"/>	<input type="checkbox"/> Verifica sul campo
Affidabilità cronologia:	<input type="text" value="Ottima"/>	
Affidabilità posizionamento	<input type="text" value="Ottima"/>	Riferimento UT: <input type="text"/>

Interpretazione

Descrizione:

Affioramento di reperti di grandi dimensioni caratterizzato da materiale ceramico, laterizio e lapideo riconducibile ad un possibile villaggio di età compresa tra il VI e il III sec. a.C., nella cui area è ipotizzabile l'esistenza di una successiva fattoria di II - I sec. a.C.

Note:

Bibliografi

Archivio Soprintendenza - Relazione archeologica impianto eolico "Deliceto - loc. Mass. d'Amendola/Ciammarino/Viticone" (UT 13)

ID:

Dati topografici

Numero sito	<input type="text" value="DEL8"/>	IGM Foglio:	<input type="text" value="175"/>	Quadrante:	<input type="text" value="IV"/>	Tavoletta:	<input type="text" value="SO"/>
Nome Tavoletta	<input type="text" value="Ascoli Satriano"/>	Provincia	<input type="text" value="FG"/>				
Comune:	<input type="text" value="Deliceto"/>	Località:	<input type="text" value="Viticone - Ciammarino"/>				
Coordinata Est:	<input type="text" value="538559"/>	Coordinata Nord:	<input type="text" value="4560332"/>				

Inquadramento Crono-Tipologico

Tipologia: <input type="text" value="fattoria"/>			
Arco cronologico: <input type="text" value="IV - III sec. a.C."/>			
Neolitico	Eneolitico	Età del Bronzo	Età del Ferro
<input type="checkbox"/> Neolitico antico <input type="checkbox"/> Neolitico medi <input type="checkbox"/> Neolitico finale <input type="checkbox"/> Neolitico generico	<input type="checkbox"/> Eneolitico	<input type="checkbox"/> Protoappenninico antico <input type="checkbox"/> Protoappenninico <input type="checkbox"/> Appenninico antico <input type="checkbox"/> Appenninico recente <input type="checkbox"/> Bronzo recente <input type="checkbox"/> Bronzo generico	<input type="checkbox"/> Prima età del Ferro <input type="checkbox"/> X a C <input type="checkbox"/> IX a C <input type="checkbox"/> VIII a C <input type="checkbox"/> VII a C <input type="checkbox"/> VI a C <input type="checkbox"/> V a C <input checked="" type="checkbox"/> IV a C <input type="checkbox"/> Età del Ferro generica
<input type="checkbox"/> Età romana generic			
Età Repubblicana	Età Primo-Medio imperiale	Età Tardoantica	
<input type="checkbox"/> Fine IV a C <input checked="" type="checkbox"/> III a C <input type="checkbox"/> II a C <input type="checkbox"/> I a <input type="checkbox"/> Età repubblicana generica	<input type="checkbox"/> I d C <input type="checkbox"/> II d <input type="checkbox"/> III d C <input type="checkbox"/> Età imperiale generica	<input type="checkbox"/> IV d C <input type="checkbox"/> V d C <input type="checkbox"/> VI d C <input type="checkbox"/> Età tardoantica generica	
Età Altomedioevale	Età Medioevale		
<input type="checkbox"/> VII d C <input type="checkbox"/> X d C <input type="checkbox"/> VIII d C <input type="checkbox"/> IX d C <input type="checkbox"/> Altomedioevo	<input type="checkbox"/> XI d C <input type="checkbox"/> XIV d C <input type="checkbox"/> XII d C <input type="checkbox"/> XIII d C <input type="checkbox"/> Medioevo		

Posizionamento:	<input type="text" value="Puntuale"/>
Tipologia fonte:	<input type="text" value="Ricoqnizione sistematica"/>

Affidabilità

Affidabilità tipologia	<input type="text" value="Ottima"/>	<input type="checkbox"/> Verifica sul campo
Affidabilità cronologia:	<input type="text" value="Ottima"/>	
Affidabilità posizionamento	<input type="text" value="Ottima"/>	Riferimento UT: <input type="text"/>

Interpretazione

Descrizione:

Area di affioramento di reperti caratterizzata da una concentrazione di materiale laterizio misto a ciottoli con presenza di una buona quantità di ceramica di età compresa tra il IV e il III secolo a.C.

Note:

Bibliografi

Archivio Soprintendenza - Relazione archeologica impianto eolico "Deliceto - loc. Mass. d'Amendola/Ciammarino/Viticone" (UT 12)

ID:

Dati topografici

Numero sito	<input type="text" value="DEL9"/>	IGM Foglio:	<input type="text" value="175"/>	Quadrante:	<input type="text" value="IV"/>	Tavoletta:	<input type="text" value="SO"/>
Nome Tavoletta	<input type="text" value="Ascoli Satriano"/>	Provincia	<input type="text" value="FG"/>				
Comune:	<input type="text" value="Deliceto"/>	Località:	<input type="text" value="Masseria Pozzo Salito"/>				
Coordinata Est:	<input type="text" value="539018"/>	Coordinata Nord:	<input type="text" value="4561346"/>				

Inquadramento Crono-Tipologico

Tipologia: <input type="text" value="fattoria"/>			
Arco cronologico: <input type="text" value="età romana e tardoantica"/>			
Neolitico	Eneolitico	Età del Bronzo	Età del Ferro
<input type="checkbox"/> Neolitico antico <input type="checkbox"/> Neolitico medi <input type="checkbox"/> Neolitico finale <input type="checkbox"/> Neolitico generico	<input type="checkbox"/> Eneolitico	<input type="checkbox"/> Protoappennico antico <input type="checkbox"/> Protoappenninico <input type="checkbox"/> Appenninico antico <input type="checkbox"/> Appenninico recente <input type="checkbox"/> Bronzo recente <input type="checkbox"/> Bronzo generico	<input type="checkbox"/> Prima età del Ferro <input type="checkbox"/> X a C <input type="checkbox"/> IX a C <input type="checkbox"/> VIII a C <input type="checkbox"/> VII a C <input type="checkbox"/> VI a C <input type="checkbox"/> V a C <input type="checkbox"/> IV a C <input type="checkbox"/> Età del Ferro generica
<input type="checkbox"/> Età romana generic			
Età Repubblicana	Età Primo-Medio imperiale	Età Tardoantica	
<input type="checkbox"/> Fine IV a C <input type="checkbox"/> III a C <input type="checkbox"/> II a C <input type="checkbox"/> I a <input checked="" type="checkbox"/> Età repubblicana generica	<input type="checkbox"/> I d C <input type="checkbox"/> II d <input type="checkbox"/> III d C <input checked="" type="checkbox"/> Età imperiale generica	<input type="checkbox"/> IV d C <input type="checkbox"/> V d C <input type="checkbox"/> VI d C <input checked="" type="checkbox"/> Età tardoantica generica	
Età Altomedioevale	Età Medioevale		
<input type="checkbox"/> VII d C <input type="checkbox"/> X d C <input type="checkbox"/> VIII d C <input type="checkbox"/> IX d C <input type="checkbox"/> Altomedioevo	<input type="checkbox"/> XI d C <input type="checkbox"/> XIV d C <input type="checkbox"/> XII d C <input type="checkbox"/> XIII d C <input type="checkbox"/> Medioevo		

Posizionamento:	<input type="text" value="Puntuale"/>
Tipologia fonte:	<input type="text" value="Ricoqnizione sistematica"/>

Affidabilità

Affidabilità tipologia	<input type="text" value="Ottima"/>	<input type="checkbox"/> Verifica sul campo
Affidabilità cronologia:	<input type="text" value="Ottima"/>	
Affidabilità posizionamento	<input type="text" value="Ottima"/>	Riferimento UT: <input type="text"/>

Interpretazione

Descrizione:

Area di affioramento di reperti caratterizzata da una concentrazione di materiale laterizio misto a ciottoli e ceramica di età romana e tardoantica, riferibile verosimilmente ad una fattoria

Note:

Bibliografi

Archivio Soprintendenza - Relazione archeologica impianto eolico "Deliceto - loc. Mass. d'Amendola/Ciammarino/Viticone" (UT 6)

ID:

Dati topografici

Numero sito	<input type="text" value="DEL10"/>	IGM Foglio:	<input type="text" value="175"/>	Quadrante:	<input type="text" value="IV"/>	Tavoletta:	<input type="text" value="SO"/>
Nome Tavoletta	<input type="text" value="Ascoli Satriano"/>	Provincia	<input type="text" value="FG"/>				
Comune:	<input type="text" value="Deliceto"/>	Località:	<input type="text" value="Masseria D'Amendola"/>				
Coordinata Est:	<input type="text" value="539444"/>	Coordinata Nord:	<input type="text" value="4563394"/>				

Inquadramento Crono-Tipologico

Tipologia: <input type="text" value="insediamento"/>			
Arco cronologico: <input type="text" value="età neolitica"/>			
Neolitico	Eneolitico	Età del Bronzo	Età del Ferro
<input type="checkbox"/> Neolitico antico <input type="checkbox"/> Neolitico medi <input type="checkbox"/> Neolitico finale <input checked="" type="checkbox"/> Neolitico generico	<input type="checkbox"/> Eneolitico	<input type="checkbox"/> Protoappenninico antico <input type="checkbox"/> Protoappenninico <input type="checkbox"/> Appenninico antico <input type="checkbox"/> Appenninico recente <input type="checkbox"/> Bronzo recente <input type="checkbox"/> Bronzo generico	<input type="checkbox"/> Prima età del Ferro <input type="checkbox"/> X a C <input type="checkbox"/> IX a C <input type="checkbox"/> VIII a C <input type="checkbox"/> VII a C <input type="checkbox"/> VI a C <input type="checkbox"/> V a C <input type="checkbox"/> IV a C <input type="checkbox"/> Età del Ferro generica
<input type="checkbox"/> Età romana generic			
Età Repubblicana	Età Primo-Medio imperiale	Età Tardoantica	
<input type="checkbox"/> Fine IV a C <input type="checkbox"/> III a C <input type="checkbox"/> II a C <input type="checkbox"/> I a <input type="checkbox"/> Età repubblicana generica	<input type="checkbox"/> I d C <input type="checkbox"/> II d <input type="checkbox"/> III d C <input type="checkbox"/> Età imperiale generica	<input type="checkbox"/> IV d C <input type="checkbox"/> V d C <input type="checkbox"/> VI d C <input type="checkbox"/> Età tardoantica generica	
Età Altomedioevale	Età Medioevale		
<input type="checkbox"/> VII d C <input type="checkbox"/> X d C <input type="checkbox"/> VIII d C <input type="checkbox"/> IX d C <input type="checkbox"/> Altomedioevo	<input type="checkbox"/> XI d C <input type="checkbox"/> XIV d C <input type="checkbox"/> XII d C <input type="checkbox"/> XIII d C <input type="checkbox"/> Medioevo		

Posizionamento:	<input type="text" value="Puntuale"/>
Tipologia fonte:	<input type="text" value="Ricoqnizione sistematica"/>

Affidabilità

Affidabilità tipologia	<input type="text" value="Ottima"/>	<input type="checkbox"/> Verifica sul campo
Affidabilità cronologia:	<input type="text" value="Ottima"/>	
Affidabilità posizionamento	<input type="text" value="Ottima"/>	Riferimento UT: <input type="text"/>

Interpretazione

Descrizione:

Area di affioramento di reperti caratterizzata dalla discreta presenza di frammenti ceramici e litici attribuibili ad età neolitica.

Note:

Bibliografi

Archivio Soprintendenza - Relazione archeologica impianto eolico "Deliceto - loc. Mass. d'Amendola/Ciammarino/Viticone" (UT 2)

ID:

Dati topografici

Numero sito	<input type="text" value="DEL11"/>	IGM Foglio:	<input type="text" value="175"/>	Quadrante:	<input type="text" value="IV"/>	Tavoletta:	<input type="text" value="SO"/>
Nome Tavoletta	<input type="text" value="Ascoli Satriano"/>	Provincia	<input type="text" value="FG"/>				
Comune:	<input type="text" value="Deliceto"/>	Località:	<input type="text" value="Masseria D'Amendola"/>				
Coordinata Est:	<input type="text" value="539371"/>	Coordinata Nord:	<input type="text" value="4563268"/>				

Inquadramento Crono-Tipologico

Tipologia:	<input type="text" value="insediamento"/>		
Arco cronologico:	<input type="text" value="età neolitica"/>		
Neolitico	Eneolitico	Età del Bronzo	Età del Ferro
<input type="checkbox"/> Neolitico antico <input type="checkbox"/> Neolitico medi <input type="checkbox"/> Neolitico finale <input checked="" type="checkbox"/> Neolitico generico	<input type="checkbox"/> Eneolitico	<input type="checkbox"/> Protoappenninico antico <input type="checkbox"/> Protoappenninico <input type="checkbox"/> Appenninico antico <input type="checkbox"/> Appenninico recente <input type="checkbox"/> Bronzo recente <input type="checkbox"/> Bronzo generico	<input type="checkbox"/> Prima età del Ferro <input type="checkbox"/> X a C <input type="checkbox"/> IX a C <input type="checkbox"/> VIII a C <input type="checkbox"/> VII a C <input type="checkbox"/> VI a C <input type="checkbox"/> V a C <input type="checkbox"/> IV a C <input type="checkbox"/> Età del Ferro generica
<input type="checkbox"/> Età romana generic			
Età Repubblicana	Età Primo-Medio imperiale	Età Tardoantica	
<input type="checkbox"/> Fine IV a C <input type="checkbox"/> III a C <input type="checkbox"/> II a C <input type="checkbox"/> I a <input type="checkbox"/> Età repubblicana generica	<input type="checkbox"/> I d C <input type="checkbox"/> II d <input type="checkbox"/> III d C <input type="checkbox"/> Età imperiale generica	<input type="checkbox"/> IV d C <input type="checkbox"/> V d C <input type="checkbox"/> VI d C <input type="checkbox"/> Età tardoantica generica	
Età Altomedioevale	Età Medioevale		
<input type="checkbox"/> VII d C <input type="checkbox"/> X d C <input type="checkbox"/> VIII d C <input type="checkbox"/> IX d C <input type="checkbox"/> Altomedioevo	<input type="checkbox"/> XI d C <input type="checkbox"/> XIV d C <input type="checkbox"/> XII d C <input type="checkbox"/> XIII d C <input type="checkbox"/> Medioevo		

Posizionamento:	<input type="text" value="Puntuale"/>
Tipologia fonte:	<input type="text" value="Ricoqnizione sistematica"/>

Affidabilità

Affidabilità tipologia	<input type="text" value="Ottima"/>	<input type="checkbox"/> Verifica sul campo
Affidabilità cronologia:	<input type="text" value="Ottima"/>	
Affidabilità posizionamento	<input type="text" value="Ottima"/>	Riferimento UT: <input type="text"/>

Interpretazione

Descrizione:

Area di affioramento di reperti caratterizzata dalla discreta presenza di frammenti ceramici e litici attribuibili ad età neolitica.

Note:

Bibliografi

Archivio Soprintendenza - Relazione archeologica impianto eolico "Deliceto - loc. Mass. d'Amendola/Ciammarino/Viticone" (UT 3)

ID:

Dati topografici

Numero sito	<input type="text" value="DEL12"/>	IGM Foglio:	<input type="text" value="175"/>	Quadrante:	<input type="text" value="IV"/>	Tavoletta:	<input type="text" value="SO"/>
Nome Tavoletta	<input type="text" value="Ascoli Satriano"/>	Provincia	<input type="text" value="FG"/>				
Comune:	<input type="text" value="Deliceto"/>	Località:	<input type="text" value="Masseriola"/>				
Coordinata Est:	<input type="text" value="538768"/>	Coordinata Nord:	<input type="text" value="4563221"/>				

Inquadramento Crono-Tipologico

Tipologia: <input type="text" value="fattoria; villa"/>			
Arco cronologico: <input type="text" value="età repubblicana; età imperiale e tardoantica"/>			
Neolitico	Eneolitico	Età del Bronzo	Età del Ferro
<input type="checkbox"/> Neolitico antico <input type="checkbox"/> Neolitico medi <input type="checkbox"/> Neolitico finale <input type="checkbox"/> Neolitico generico	<input type="checkbox"/> Eneolitico	<input type="checkbox"/> Protoappenninico antico <input type="checkbox"/> Protoappenninico <input type="checkbox"/> Appenninico antico <input type="checkbox"/> Appenninico recente <input type="checkbox"/> Bronzo recente <input type="checkbox"/> Bronzo generico	<input type="checkbox"/> Prima età del Ferro <input type="checkbox"/> X a C <input type="checkbox"/> IX a C <input type="checkbox"/> VIII a C <input type="checkbox"/> VII a C <input type="checkbox"/> VI a C <input type="checkbox"/> V a C <input type="checkbox"/> IV a C <input type="checkbox"/> Età del Ferro generica
<input type="checkbox"/> Età romana generic			
Età Repubblicana	Età Primo-Medio imperiale	Età Tardoantica	
<input type="checkbox"/> Fine IV a C <input type="checkbox"/> III a C <input type="checkbox"/> II a C <input type="checkbox"/> I a <input checked="" type="checkbox"/> Età repubblicana generica	<input type="checkbox"/> I d C <input type="checkbox"/> II d <input type="checkbox"/> III d C <input checked="" type="checkbox"/> Età imperiale generica	<input type="checkbox"/> IV d C <input type="checkbox"/> V d C <input type="checkbox"/> VI d C <input checked="" type="checkbox"/> Età tardoantica generica	
Età Altomedioevale	Età Medioevale		
<input type="checkbox"/> VII d C <input type="checkbox"/> X d C <input type="checkbox"/> VIII d C <input type="checkbox"/> IX d C <input type="checkbox"/> Altomedioevo	<input type="checkbox"/> XI d C <input type="checkbox"/> XIV d C <input type="checkbox"/> XII d C <input type="checkbox"/> XIII d C <input type="checkbox"/> Medioevo		

Posizionamento:	<input type="text" value="Puntuale"/>
Tipologia fonte:	<input type="text" value="Ricoqnizione sistematica"/>

Affidabilità

Affidabilità tipologia	<input type="text" value="Ottima"/>	<input type="checkbox"/> Verifica sul campo
Affidabilità cronologia:	<input type="text" value="Ottima"/>	Riferimento UT: <input type="text"/>
Affidabilità posizionamento	<input type="text" value="Ottima"/>	

Interpretazione

Descrizione:

Area di concentrazione di ciottoli misti a ceramica e laterizi riconducibili ad un insediamento rurale di età repubblicana (probabilmente una fattoria), e di età imperiale e tardoantica (verosimilmente una villa).

Note:

Bibliografi

Archivio Soprintendenza - Relazione archeologica impianto eolico "Deliceto - loc. Mass. d'Amendola/Ciammarino/Viticone" (UT 5)

ID:

Dati topografici

Numero sito	<input type="text" value="SAG10"/>	IGM Foglio:	<input type="text" value="175"/>	Quadrante:	<input type="text" value="IV"/>	Tavoletta:	<input type="text" value="SO"/>
Nome Tavoletta	<input type="text" value="Ascoli Satriano"/>	Provincia	<input type="text" value="FG"/>				
Comune:	<input type="text" value="Sant'Agata di Puglia"/>	Località:	<input type="text" value="Palino"/>				
Coordinata Est:	<input type="text" value="539560"/>	Coordinata Nord:	<input type="text" value="4557983"/>				

Inquadramento Crono-Tipologico

Tipologia: <input type="text" value="fattoria"/>			
Arco cronologico: <input type="text" value="età romana e tardoantica"/>			
Neolitico	Eneolitico	Età del Bronzo	Età del Ferro
<input type="checkbox"/> Neolitico antico <input type="checkbox"/> Neolitico medi <input type="checkbox"/> Neolitico finale <input type="checkbox"/> Neolitico generico	<input type="checkbox"/> Eneolitico	<input type="checkbox"/> Protoappenninico antico <input type="checkbox"/> Protoappenninico <input type="checkbox"/> Appenninico antico <input type="checkbox"/> Appenninico recente <input type="checkbox"/> Bronzo recente <input type="checkbox"/> Bronzo generico	<input type="checkbox"/> Prima età del Ferro <input type="checkbox"/> X a C <input type="checkbox"/> IX a C <input type="checkbox"/> VIII a C <input type="checkbox"/> VII a C <input type="checkbox"/> VI a C <input type="checkbox"/> V a C <input type="checkbox"/> IV a C <input checked="" type="checkbox"/> Età del Ferro generica
<input type="checkbox"/> Età romana generic			
Età Repubblicana	Età Primo-Medio imperiale	Età Tardoantica	
<input type="checkbox"/> Fine IV a C <input type="checkbox"/> III a C <input type="checkbox"/> II a C <input type="checkbox"/> I a <input checked="" type="checkbox"/> Età repubblicana generica	<input type="checkbox"/> I d C <input type="checkbox"/> II d <input type="checkbox"/> III d C <input checked="" type="checkbox"/> Età imperiale generica	<input type="checkbox"/> IV d C <input type="checkbox"/> V d C <input type="checkbox"/> VI d C <input checked="" type="checkbox"/> Età tardoantica generica	
Età Altomedioevale	Età Medioevale		
<input type="checkbox"/> VII d C <input type="checkbox"/> X d C <input type="checkbox"/> VIII d C <input type="checkbox"/> IX d C <input type="checkbox"/> Altomedioevo	<input type="checkbox"/> XI d C <input type="checkbox"/> XIV d C <input type="checkbox"/> XII d C <input type="checkbox"/> XIII d C <input type="checkbox"/> Medioevo		

Posizionamento:	<input type="text" value="Puntuale"/>
Tipologia fonte:	<input type="text" value="Ricoqnizione sistematica"/>

Affidabilità

Affidabilità tipologia	<input type="text" value="Ottima"/>	<input type="checkbox"/> Verifica sul campo
Affidabilità cronologia:	<input type="text" value="Ottima"/>	
Affidabilità posizionamento	<input type="text" value="Ottima"/>	Riferimento UT: <input type="text"/>

Interpretazione

Descrizione:

Area di affioramento di reperti caratterizzata da una concentrazione di materiale laterizio misto a ciottoli e ceramica di età romana e tardoantica, riferibile verosimilmente ad una fattoria

Note:

Bibliografi

Archivio Soprintendenza - Relazione archeologica impianto eolico "Sant'Agata - loc. Serra Palino" (UT 1)

ID:

Dati topografici

Numero sito	<input type="text" value="SAG9"/>	IGM Foglio:	<input type="text" value="175"/>	Quadrante:	<input type="text" value="IV"/>	Tavoletta:	<input type="text" value="SO"/>
Nome Tavoletta	<input type="text" value="Ascoli Satriano"/>	Provincia	<input type="text" value="FG"/>				
Comune:	<input type="text" value="Sant'Agata di Puglia"/>	Località:	<input type="text" value="Palino - Masseria Palino"/>				
Coordinata Est:	<input type="text" value="539374"/>	Coordinata Nord:	<input type="text" value="4558132"/>				

Inquadramento Crono-Tipologico

Tipologia: <input type="text" value="fattoria"/>			
Arco cronologico: <input type="text" value="età repubblicana e tardoantica"/>			
Neolitico	Eneolitico	Età del Bronzo	Età del Ferro
<input type="checkbox"/> Neolitico antico <input type="checkbox"/> Neolitico medi <input type="checkbox"/> Neolitico finale <input type="checkbox"/> Neolitico generico	<input type="checkbox"/> Eneolitico	<input type="checkbox"/> Protoappennico antico <input type="checkbox"/> Protoappenninico <input type="checkbox"/> Appenninico antico <input type="checkbox"/> Appenninico recente <input type="checkbox"/> Bronzo recente <input type="checkbox"/> Bronzo generico	<input type="checkbox"/> Prima età del Ferro <input type="checkbox"/> X a C <input type="checkbox"/> IX a C <input type="checkbox"/> VIII a C <input type="checkbox"/> VII a C <input type="checkbox"/> VI a C <input type="checkbox"/> V a C <input type="checkbox"/> IV a C <input checked="" type="checkbox"/> Età del Ferro generica
<input type="checkbox"/> Età romana generic			
Età Repubblicana	Età Primo-Medio imperiale	Età Tardoantica	
<input type="checkbox"/> Fine IV a C <input type="checkbox"/> III a C <input type="checkbox"/> II a C <input type="checkbox"/> I a <input checked="" type="checkbox"/> Età repubblicana generica	<input type="checkbox"/> I d C <input type="checkbox"/> II d <input type="checkbox"/> III d C <input type="checkbox"/> Età imperiale generica	<input type="checkbox"/> IV d C <input type="checkbox"/> V d C <input type="checkbox"/> VI d C <input checked="" type="checkbox"/> Età tardoantica generica	
Età Altomedioevale	Età Medioevale		
<input type="checkbox"/> VII d C <input type="checkbox"/> X d C <input type="checkbox"/> VIII d C <input type="checkbox"/> IX d C <input type="checkbox"/> Altomedioevo	<input type="checkbox"/> XI d C <input type="checkbox"/> XIV d C <input type="checkbox"/> XII d C <input type="checkbox"/> XIII d C <input type="checkbox"/> Medioevo		

Posizionamento:	<input type="text" value="Puntuale"/>
Tipologia fonte:	<input type="text" value="Ricoqnizione sistematica"/>

Affidabilità

Affidabilità tipologia	<input type="text" value="Ottima"/>	<input type="checkbox"/> Verifica sul campo
Affidabilità cronologia:	<input type="text" value="Ottima"/>	
Affidabilità posizionamento	<input type="text" value="Ottima"/>	Riferimento UT: <input type="text"/>

Interpretazione

Descrizione:

Area di affioramento di reperti caratterizzata da una concentrazione di materiale laterizio misto a ciottoli e ceramica di età repubblicana e tardoantica, riferibile verosimilmente ad una fattoria

Note:

Bibliografi

Archivio Soprintendenza - Relazione archeologica impianto eolico "Sant'Agata - loc. Serra Palino" (UT 2)

ID:

Dati topografici

Numero sito	<input type="text" value="SAG11"/>	IGM Foglio:	<input type="text" value="175"/>	Quadrante:	<input type="text" value="IV"/>	Tavoletta:	<input type="text" value="SO"/>
Nome Tavoletta	<input type="text" value="Ascoli Satriano"/>	Provincia	<input type="text" value="FG"/>				
Comune:	<input type="text" value="Sant'Agata di Puglia"/>	Località:	<input type="text" value="Serra Palino"/>				
Coordinata Est:	<input type="text" value="540069"/>	Coordinata Nord:	<input type="text" value="4559100"/>				

Inquadramento Crono-Tipologico

Tipologia: <input type="text" value="fattoria"/>			
Arco cronologico: <input type="text" value="età repubblicana"/>			
Neolitico	Eneolitico	Età del Bronzo	Età del Ferro
<input type="checkbox"/> Neolitico antico <input type="checkbox"/> Neolitico medi <input type="checkbox"/> Neolitico finale <input type="checkbox"/> Neolitico generico	<input type="checkbox"/> Eneolitico	<input type="checkbox"/> Protoappenninico antico <input type="checkbox"/> Protoappenninico <input type="checkbox"/> Appenninico antico <input type="checkbox"/> Appenninico recente <input type="checkbox"/> Bronzo recente <input type="checkbox"/> Bronzo generico	<input type="checkbox"/> Prima età del Ferro <input type="checkbox"/> X a C <input type="checkbox"/> IX a C <input type="checkbox"/> VIII a C <input type="checkbox"/> VII a C <input type="checkbox"/> VI a C <input type="checkbox"/> V a C <input type="checkbox"/> IV a C <input checked="" type="checkbox"/> Età del Ferro generica
<input type="checkbox"/> Età romana generic			
Età Repubblicana	Età Primo-Medio imperiale	Età Tardoantica	
<input type="checkbox"/> Fine IV a C <input type="checkbox"/> III a C <input type="checkbox"/> II a C <input type="checkbox"/> I a <input type="checkbox"/> Età repubblicana generica	<input type="checkbox"/> I d C <input type="checkbox"/> II d <input type="checkbox"/> III d C <input type="checkbox"/> Età imperiale generica	<input type="checkbox"/> IV d C <input type="checkbox"/> V d C <input type="checkbox"/> VI d C <input type="checkbox"/> Età tardoantica generica	
Età Altomedioevale	Età Medioevale		
<input type="checkbox"/> VII d C <input type="checkbox"/> X d C <input type="checkbox"/> VIII d C <input type="checkbox"/> IX d C <input type="checkbox"/> Altomedioevo	<input type="checkbox"/> XI d C <input type="checkbox"/> XIV d C <input type="checkbox"/> XII d C <input type="checkbox"/> XIII d C <input type="checkbox"/> Medioevo		

Posizionamento:	<input type="text" value="Puntuale"/>
Tipologia fonte:	<input type="text" value="Ricoqnizione sistematica"/>

Affidabilità

Affidabilità tipologia	<input type="text" value="Ottima"/>	<input type="checkbox"/> Verifica sul campo
Affidabilità cronologia:	<input type="text" value="Ottima"/>	
Affidabilità posizionamento	<input type="text" value="Ottima"/>	Riferimento UT: <input type="text"/>

Interpretazione

Descrizione:

Area di affioramento di reperti caratterizzata da una concentrazione di materiale laterizio misto a ciottoli e ceramica di IV-III sec. a.C., riferibile verosimilmente ad una fattoria, da collegare con ogni probabilità al sito SAG12

Note:

Bibliografi

Archivio Soprintendenza - Relazione archeologica impianto eolico "Sant'Agata - loc. Serra Palino" (UT 3)

ID:

Dati topografici

Numero sito	<input type="text" value="SAG12"/>	IGM Foglio:	<input type="text" value="175"/>	Quadrante:	<input type="text" value="IV"/>	Tavoletta:	<input type="text" value="SO"/>
Nome Tavoletta	<input type="text" value="Ascoli Satriano"/>	Provincia	<input type="text" value="FG"/>				
Comune:	<input type="text" value="Sant'Agata di Puglia"/>	Località:	<input type="text" value="Serra Palino"/>				
Coordinata Est:	<input type="text" value="540123"/>	Coordinata Nord:	<input type="text" value="4559181"/>				

Inquadramento Crono-Tipologico

Tipologia: <input type="text" value="fattoria"/>			
Arco cronologico: <input type="text" value="età repubblicana; età imperiale e tardoantica"/>			
Neolitico	Eneolitico	Età del Bronzo	Età del Ferro
<input type="checkbox"/> Neolitico antico <input type="checkbox"/> Neolitico medi <input type="checkbox"/> Neolitico finale <input type="checkbox"/> Neolitico generico	<input type="checkbox"/> Eneolitico	<input type="checkbox"/> Protoappenninico antico <input type="checkbox"/> Protoappenninico <input type="checkbox"/> Appenninico antico <input type="checkbox"/> Appenninico recente <input type="checkbox"/> Bronzo recente <input type="checkbox"/> Bronzo generico	<input type="checkbox"/> Prima età del Ferro <input type="checkbox"/> X a C <input type="checkbox"/> IX a C <input type="checkbox"/> VIII a C <input type="checkbox"/> VII a C <input type="checkbox"/> VI a C <input type="checkbox"/> V a C <input type="checkbox"/> IV a C <input type="checkbox"/> Età del Ferro generica
<input type="checkbox"/> Età romana generic			
Età Repubblicana	Età Primo-Medio imperiale	Età Tardoantica	
<input type="checkbox"/> Fine IV a C <input type="checkbox"/> III a C <input type="checkbox"/> II a C <input type="checkbox"/> I a <input checked="" type="checkbox"/> Età repubblicana generica	<input type="checkbox"/> I d C <input type="checkbox"/> II d <input type="checkbox"/> III d C <input checked="" type="checkbox"/> Età imperiale generica	<input type="checkbox"/> IV d C <input type="checkbox"/> V d C <input type="checkbox"/> VI d C <input checked="" type="checkbox"/> Età tardoantica generica	
Età Altomedioevale	Età Medioevale		
<input type="checkbox"/> VII d C <input type="checkbox"/> X d C <input type="checkbox"/> VIII d C <input type="checkbox"/> IX d C <input type="checkbox"/> Altomedioevo	<input type="checkbox"/> XI d C <input type="checkbox"/> XIV d C <input type="checkbox"/> XII d C <input type="checkbox"/> XIII d C <input type="checkbox"/> Medioevo		

Posizionamento:	<input type="text" value="Puntuale"/>
Tipologia fonte:	<input type="text" value="Ricoqnizione sistematica"/>

Affidabilità

Affidabilità tipologia	<input type="text" value="Ottima"/>	<input type="checkbox"/> Verifica sul campo
Affidabilità cronologia:	<input type="text" value="Ottima"/>	Riferimento UT: <input type="text"/>
Affidabilità posizionamento	<input type="text" value="Ottima"/>	

Interpretazione

Descrizione:

Area di affioramento di reperti caratterizzata da una concentrazione di materiale laterizio misto a ciottoli e ceramica di età romana e tardoantica, riferibile verosimilmente ad una fattoria

Note:

Bibliografi

Archivio Soprintendenza - Relazione archeologica impianto eolico "Sant'Agata - loc. Serra Palino" (UT 4)

ID:

Dati topografici

Numero sito: <input type="text" value="CAN7"/>	IGM Foglio: <input type="text" value="175"/>	Quadrante: <input type="text" value="IV"/>	Tavoletta: <input type="text" value="SO"/>
Nome Tavoletta: <input type="text" value="Ascoli Satriano"/>	Provincia: <input type="text" value="FG"/>		
Comune: <input type="text" value="Candela"/>	Località: <input type="text" value="Giardino"/>		
Coordinata Est: <input type="text" value="543840"/>	Coordinata Nord: <input type="text" value="4558728"/>		

Inquadramento Crono-Tipologico

Tipologia: <input type="text" value="area insediativa non meglio precisabile"/>			
Arco cronologico: <input type="text" value="età romana"/>			
Neolitico	Eneolitico	Età del Bronzo	Età del Ferro
<input type="checkbox"/> Neolitico antico <input type="checkbox"/> Neolitico medi <input type="checkbox"/> Neolitico finale <input type="checkbox"/> Neolitico generico	<input type="checkbox"/> Eneolitico	<input type="checkbox"/> Protoappenninico antico <input type="checkbox"/> Protoappenninico <input type="checkbox"/> Appenninico antico <input type="checkbox"/> Appenninico recente <input type="checkbox"/> Bronzo recente <input type="checkbox"/> Bronzo generico	<input type="checkbox"/> Prima età del Ferro <input type="checkbox"/> X a C <input type="checkbox"/> IX a C <input type="checkbox"/> VIII a C <input type="checkbox"/> VII a C <input type="checkbox"/> VI a C <input type="checkbox"/> V a C <input type="checkbox"/> IV a C <input type="checkbox"/> Età del Ferro generica
<input checked="" type="checkbox"/> Età romana generica			
Età Repubblicana	Età Primo-Medio imperiale	Età Tardoantica	
<input type="checkbox"/> Fine IV a C <input type="checkbox"/> III a C <input type="checkbox"/> II a C <input type="checkbox"/> I a <input type="checkbox"/> Età repubblicana generica	<input type="checkbox"/> I d C <input type="checkbox"/> II d <input type="checkbox"/> III d C <input type="checkbox"/> Età imperiale generica	<input type="checkbox"/> IV d C <input type="checkbox"/> V d C <input type="checkbox"/> VI d C <input type="checkbox"/> Età tardoantica generica	
Età Altomedioevale	Età Medioevale		
<input type="checkbox"/> VII d C <input type="checkbox"/> X d C <input type="checkbox"/> VIII d C <input type="checkbox"/> IX d C <input type="checkbox"/> Altomedioevo	<input type="checkbox"/> XI d C <input type="checkbox"/> XIV d C <input type="checkbox"/> XII d C <input type="checkbox"/> XIII d C <input type="checkbox"/> Medioevo		

Posizionamento: <input type="text" value="Puntuale"/>
Tipologia fonte: <input type="text" value="Ricognizione sistematica"/>

Affidabilità

Affidabilità tipologia: <input type="text" value="Scarsa"/>	<input type="checkbox"/> Verifica sul campo
Affidabilità cronologia: <input type="text" value="Sufficiente"/>	Riferimento UT: <input type="text"/>
Affidabilità posizionamento: <input type="text" value="Ottima"/>	

Interpretazione

Descrizione:

In località Serra Giardino è stata individuata una modesta concentrazione di materiale archeologico caratterizzata dalla presenza di pochi frammenti ceramici frammisti a spezzoni di laterizi, riconosciuta durante le ricognizioni di superficie condotte preliminarmente ai lavori di installazione di un impianto fotovoltaico nel territorio comunale di Candela

Note:

Bibliografi

Relazione lavori - sporadico 2

ID:

Dati topografici

Numero sito:	<input type="text" value="CAN6"/>	IGM Foglio:	<input type="text" value="175"/>	Quadrante:	<input type="text" value="IV"/>	Tavoletta:	<input type="text" value="SO"/>
Nome Tavoletta:	<input type="text" value="Ascoli Satriano"/>	Provincia:	<input type="text" value="FG"/>				
Comune:	<input type="text" value="Candela"/>	Località:	<input type="text" value="Giardino"/>				
Coordinata Est:	<input type="text" value="544431"/>	Coordinata Nord:	<input type="text" value="4559041"/>				

Inquadramento Crono-Tipologico

Tipologia: <input type="text" value="villa"/>			
Arco cronologico: <input type="text" value="età imperiale e tardoantica"/>			
Neolitico	Eneolitico	Età del Bronzo	Età del Ferro
<input type="checkbox"/> Neolitico antico <input type="checkbox"/> Neolitico medi <input type="checkbox"/> Neolitico finale <input type="checkbox"/> Neolitico generico	<input type="checkbox"/> Eneolitico	<input type="checkbox"/> Protoappenninico antico <input type="checkbox"/> Protoappenninico <input type="checkbox"/> Appenninico antico <input type="checkbox"/> Appenninico recente <input type="checkbox"/> Bronzo recente <input type="checkbox"/> Bronzo generico	<input type="checkbox"/> Prima età del Ferro <input type="checkbox"/> X a C <input type="checkbox"/> IX a C <input type="checkbox"/> VIII a C <input type="checkbox"/> VII a C <input type="checkbox"/> VI a C <input type="checkbox"/> V a C <input type="checkbox"/> IV a C <input type="checkbox"/> Età del Ferro generica
<input type="checkbox"/> Età romana generica			
Età Repubblicana	Età Primo-Medio imperiale	Età Tardoantica	
<input type="checkbox"/> Fine IV a C <input type="checkbox"/> III a C <input type="checkbox"/> II a C <input type="checkbox"/> I a <input type="checkbox"/> Età repubblicana generica	<input type="checkbox"/> I d C <input type="checkbox"/> II d <input type="checkbox"/> III d C <input checked="" type="checkbox"/> Età imperiale generica	<input type="checkbox"/> IV d C <input type="checkbox"/> V d C <input type="checkbox"/> VI d C <input checked="" type="checkbox"/> Età tardoantica generica	
Età Altomedioevale	Età Medioevale		
<input type="checkbox"/> VII d C <input type="checkbox"/> VIII d C <input type="checkbox"/> IX d C <input type="checkbox"/> X d C <input type="checkbox"/> Altomedioevo	<input type="checkbox"/> XI d C <input type="checkbox"/> XII d C <input type="checkbox"/> XIII d C <input type="checkbox"/> XIV d C <input type="checkbox"/> Medioevo		

Posizionamento:	<input type="text" value="Area precisa"/>
Tipologia fonte:	<input type="text" value="Ricoqnizione sistematica"/>

Affidabilità

Affidabilità tipologia:	<input type="text" value="Ottima"/>	<input type="checkbox"/> Verifica sul campo
Affidabilità cronologia:	<input type="text" value="Ottima"/>	
Affidabilità posizionamento:	<input type="text" value="Ottima"/>	Riferimento UT: <input type="text"/>

Interpretazione

Descrizione:

Nel corso di una campagna di ricognizioni archeologiche condotte nel 1990 dall'Università di Bologna fu individuato un consistente affioramento di reperti esteso circa 6 ha, delimitato a E dalla SP 99 Candela-Ascoli Satriano (tra il km 4 e il km 5, tratto lungo il quale sono visibili grandi blocchi lapidei legati da malta e riferibili a strutture murarie) e a N da una scarpata che segna il confine tra i territori comunali di Ascoli Satriano e Candela: entro tale affioramento, furono distinti un settore centro-orientale, riferito forse ad una villa, una zona settentrionale, pertinente ad impianti produttivi, probabilmente di laterizi o di ceramica (identificati per la presenza di numerosi scarti di fornace), ed un settore sud-orientale, dove è possibile che si sviluppassero abitazioni a nuclei sparsi.

Una successiva ispezione di superficie del complesso rurale ha consentito di riconoscere due aree di reperti: la più estesa corrisponde alla zona in cui sono visibili anomalie aerofotografiche riconducibili al sito, l'altra è localizzata a circa 80 m a OSO della prima, forse identificabile con una necropoli per la presenza quasi esclusiva di laterizi; in corrispondenza dell'angolo NO del campo investigato è stato inoltre individuato un cumulo di pietre frammiste a spezzoni di dolia e a una base lapidea per torchio.

Nell'area del sito, presso la Serra del Fico, nel corso dei lavori condotti nel 1935 per l'impianto di una vigna, fu rinvenuta una lastra calcarea iscritta, verosimilmente reimpiegata come soglia di un modesto ambiente di età antonina, che fa riferimento alla realizzazione di diverse opere (macellum, tabernas, porticus) sostenuta da duoviri locali per i colonei Firmanei. L'epigrafe, quindi, documenterebbe l'esistenza di una colonia databile alla fine dell'età repubblicana, la cui localizzazione rimane incerta: Bartoccini la collocherebbe a ridosso di Ascoli Satriano romana, proponendo l'identificazione della civitas Ausculanorum dell'iscrizione CIL, IX 665 con la Colonia Firmana dell'epigrafe di Serra Giardino, che sarebbe stata dedotta per volontà di Silla; Panciera la porrebbe tra Ascoli e Candela, dove sarebbe sorto un centro di nome Firmum Apulum, forse un forum o un castellum trasformatosi in età triumvirale nell'oppidum della colonia; Degrassi la localizza nello stesso luogo di ritrovamento dell'epigrafe. Kossio riferisce erroneamente il testo epigrafico allo stanziamento di coloni sillani a

Note:

Bibliografi

Antonacci Sanpaolo 1991, 123-124, sito n. 21; Ead. 1993, 128, sito n. 20; Bonora Mazzoli, Rezzonico 1990, 138, scheda n. 21; Volpe 1994; Grelle 1994; Pani 1994; Silvestrini 2005, 49, con bibliografia precedente; Ead. 2007; Morizio 2007, 38, n. 25.

ID:

Dati topografici

Numero sito:	<input type="text" value="CAN8"/>	IGM Foglio:	<input type="text" value="175"/>	Quadrante:	<input type="text" value="IV"/>	Tavoletta:	<input type="text" value="SO"/>
Nome Tavoletta:	<input type="text" value="Ascoli Satriano"/>	Provincia:	<input type="text" value="FG"/>				
Comune:	<input type="text" value="Candela"/>	Località:	<input type="text" value="Serra Giardino"/>				
Coordinata Est:	<input type="text" value="543804"/>	Coordinata Nord:	<input type="text" value="4559157"/>				

Inquadramento Crono-Tipologico

Tipologia:	<input type="text" value="area insediativa non meglio precisabile"/>		
Arco cronologico:	<input type="text" value="età romana"/>		
Neolitico	Eneolitico	Età del Bronzo	Età del Ferro
<input type="checkbox"/> Neolitico antico <input type="checkbox"/> Neolitico medi <input type="checkbox"/> Neolitico finale <input type="checkbox"/> Neolitico generico	<input type="checkbox"/> Eneolitico	<input type="checkbox"/> Protoappenninico antico <input type="checkbox"/> Protoappenninico <input type="checkbox"/> Appenninico antico <input type="checkbox"/> Appenninico recente <input type="checkbox"/> Bronzo recente <input type="checkbox"/> Bronzo generico	<input type="checkbox"/> Prima età del Ferro <input type="checkbox"/> X a C <input type="checkbox"/> IX a C <input type="checkbox"/> VIII a C <input type="checkbox"/> VII a C <input type="checkbox"/> VI a C <input type="checkbox"/> V a C <input type="checkbox"/> IV a C <input type="checkbox"/> Età del Ferro generica
<input checked="" type="checkbox"/> Età romana generica			
Età Repubblicana	Età Primo-Medio imperiale	Età Tardoantica	
<input type="checkbox"/> Fine IV a C <input type="checkbox"/> III a C <input type="checkbox"/> II a C <input type="checkbox"/> I a <input type="checkbox"/> Età repubblicana generica	<input type="checkbox"/> I d C <input type="checkbox"/> II d <input type="checkbox"/> III d C <input type="checkbox"/> Età imperiale generica	<input type="checkbox"/> IV d C <input type="checkbox"/> V d C <input type="checkbox"/> VI d C <input type="checkbox"/> Età tardoantica generica	
Età Altomedioevale	Età Medioevale		
<input type="checkbox"/> VII d C <input type="checkbox"/> VIII d C <input type="checkbox"/> IX d C <input type="checkbox"/> X d C <input type="checkbox"/> Altomedioevo	<input type="checkbox"/> XI d C <input type="checkbox"/> XII d C <input type="checkbox"/> XIII d C <input type="checkbox"/> XIV d C <input type="checkbox"/> Medioevo		

Posizionamento:	<input type="text" value="Puntuale"/>
Tipologia fonte:	<input type="text" value="Ricoqnizione sistematica"/>

Affidabilità

Affidabilità tipologia:	<input type="text" value="Scarsa"/>	<input type="checkbox"/> Verifica sul campo
Affidabilità cronologia:	<input type="text" value="Sufficiente"/>	
Affidabilità posizionamento:	<input type="text" value="Ottima"/>	Riferimento UT: <input type="text"/>

Interpretazione

Descrizione:

In località Serra Giardino è stata individuata una modesta concentrazione di materiale archeologico caratterizzata dalla presenza di pochi frammenti ceramici frammisti a spezzoni di laterizi, riconosciuta durante le ricognizioni di superficie condotte preliminarmente ai lavori di installazione di un impianto fotovoltaico nel territorio comunale di Candela

Note:

Bibliografi

Relazione lavori - sporadico 1

ID:

Dati topografici

Numero sito:	<input type="text" value="CAN5"/>	IGM Foglio:	<input type="text" value="175"/>	Quadrante:	<input type="text" value="IV"/>	Tavoletta:	<input type="text" value="SO"/>
Nome Tavoletta:	<input type="text" value="Ascoli Satriano"/>	Provincia:	<input type="text" value="FG"/>				
Comune:	<input type="text" value="Candela"/>	Località:	<input type="text" value="Ischia dei Mulini"/>				
Coordinata Est:	<input type="text" value="543595"/>	Coordinata Nord:	<input type="text" value="4559274"/>				

Inquadramento Crono-Tipologico

Tipologia:	<input type="text" value="fattoria"/>		
Arco cronologico:	<input type="text" value="età romana"/>		
Neolitico	Eneolitico	Età del Bronzo	Età del Ferro
<input type="checkbox"/> Neolitico antico <input type="checkbox"/> Neolitico medi <input type="checkbox"/> Neolitico finale <input type="checkbox"/> Neolitico generico	<input type="checkbox"/> Eneolitico	<input type="checkbox"/> Protoappenninico antico <input type="checkbox"/> Protoappenninico <input type="checkbox"/> Appenninico antico <input type="checkbox"/> Appenninico recente <input type="checkbox"/> Bronzo recente <input type="checkbox"/> Bronzo generico	<input type="checkbox"/> Prima età del Ferro <input type="checkbox"/> X a C <input type="checkbox"/> IX a C <input type="checkbox"/> VIII a C <input type="checkbox"/> VII a C <input type="checkbox"/> VI a C <input type="checkbox"/> V a C <input type="checkbox"/> IV a C <input type="checkbox"/> Età del Ferro generica
<input checked="" type="checkbox"/> Età romana generica			
Età Repubblicana	Età Primo-Medio imperiale	Età Tardoantica	
<input type="checkbox"/> Fine IV a C <input type="checkbox"/> III a C <input type="checkbox"/> II a C <input type="checkbox"/> I a <input type="checkbox"/> Età repubblicana generica	<input type="checkbox"/> I d C <input type="checkbox"/> II d <input type="checkbox"/> III d C <input type="checkbox"/> Età imperiale generica	<input type="checkbox"/> IV d C <input type="checkbox"/> V d C <input type="checkbox"/> VI d C <input type="checkbox"/> Età tardoantica generica	
Età Altomedioevale	Età Medioevale		
<input type="checkbox"/> VII d C <input type="checkbox"/> VIII d C <input type="checkbox"/> IX d C <input type="checkbox"/> X d C <input type="checkbox"/> Altomedioevo	<input type="checkbox"/> XI d C <input type="checkbox"/> XII d C <input type="checkbox"/> XIII d C <input type="checkbox"/> XIV d C <input type="checkbox"/> Medioevo		

Posizionamento:	<input type="text" value="Area precisa"/>
Tipologia fonte:	<input type="text" value="Ricoqnizione sistematica"/>

Affidabilità

Affidabilità tipologia:	<input type="text" value="Ottima"/>	<input type="checkbox"/> Verifica sul campo
Affidabilità cronologia:	<input type="text" value="Ottima"/>	
Affidabilità posizionamento:	<input type="text" value="Ottima"/>	Riferimento UT: <input type="text"/>

Interpretazione

Descrizione:

Nel corso di una campagna di ricognizioni archeologiche condotte nel 1991 dall'Università di Bologna è stata individuata un'area di affioramento estesa circa 1000 mq, da riferire probabilmente ad una fattoria di età romana con tetto di soli coppi.

Note:

Bibliografi

Antonacci Sanpaolo 1993, 128, sito n. 19

ID:

Dati topografici

Numero sito:	<input type="text" value="ASC3"/>	IGM Foglio:	<input type="text" value="175"/>	Quadrante:	<input type="text" value="IV"/>	Tavoletta:	<input type="text" value="SO"/>
Nome Tavoletta:	<input type="text" value="Ascoli Satriano"/>	Provincia:	<input type="text" value="FG"/>				
Comune:	<input type="text" value="Ascoli Satriano"/>	Località:	<input type="text" value="Ischia dei Mulini"/>				
Coordinata Est:	<input type="text" value="544516"/>	Coordinata Nord:	<input type="text" value="4560004"/>				

Inquadramento Crono-Tipologico

Tipologia: <input type="text" value="fattoria"/>			
Arco cronologico: <input type="text" value="età imperiale e tardoantica"/>			
Neolitico	Eneolitico	Età del Bronzo	Età del Ferro
<input type="checkbox"/> Neolitico antico <input type="checkbox"/> Neolitico medi <input type="checkbox"/> Neolitico finale <input type="checkbox"/> Neolitico generico	<input type="checkbox"/> Eneolitico	<input type="checkbox"/> Protoappenninico antico <input type="checkbox"/> Protoappenninico <input type="checkbox"/> Appenninico antico <input type="checkbox"/> Appenninico recente <input type="checkbox"/> Bronzo recente <input type="checkbox"/> Bronzo generico	<input type="checkbox"/> Prima età del Ferro <input type="checkbox"/> X a C <input type="checkbox"/> IX a C <input type="checkbox"/> VIII a C <input type="checkbox"/> VII a C <input type="checkbox"/> VI a C <input type="checkbox"/> V a C <input type="checkbox"/> IV a C <input type="checkbox"/> Età del Ferro generica
<input type="checkbox"/> Età romana generica			
Età Repubblicana	Età Primo-Medio imperiale	Età Tardoantica	
<input type="checkbox"/> Fine IV a C <input type="checkbox"/> III a C <input type="checkbox"/> II a C <input type="checkbox"/> I a <input type="checkbox"/> Età repubblicana generica	<input type="checkbox"/> I d C <input type="checkbox"/> II d <input type="checkbox"/> III d C <input checked="" type="checkbox"/> Età imperiale generica	<input type="checkbox"/> IV d C <input type="checkbox"/> V d C <input type="checkbox"/> VI d C <input checked="" type="checkbox"/> Età tardoantica generica	
Età Altomedioevale	Età Medioevale		
<input type="checkbox"/> VII d C <input type="checkbox"/> VIII d C <input type="checkbox"/> IX d C <input type="checkbox"/> X d C <input type="checkbox"/> Altomedioevo	<input type="checkbox"/> XI d C <input type="checkbox"/> XII d C <input type="checkbox"/> XIII d C <input type="checkbox"/> XIV d C <input type="checkbox"/> Medioevo		

Posizionamento:	<input type="text" value="Puntuale"/>
Tipologia fonte:	<input type="text" value="Ricoqnizione sistematica"/>

Affidabilità

Affidabilità tipologia:	<input type="text" value="Ottima"/>	<input type="checkbox"/> Verifica sul campo
Affidabilità cronologia:	<input type="text" value="Ottima"/>	
Affidabilità posizionamento:	<input type="text" value="Ottima"/>	Riferimento UT: <input type="text"/>

Interpretazione

Descrizione:

Nel corso di una preventiva ricognizione realizzata per conto della Soprintendenza per i Beni Archeologici della Puglia in occasione dell'installazione di un parco eolico nel territorio comunale di Ascoli Satriano (tracciato cavidotto), nella stessa area in cui un'indagine di superficie condotta nel 1991 dall'Università di Bologna permise l'individuazione di un affioramento di materiale archeologico riferito ad un impianto produttivo per laterizi (segnalati scorie e scarti di lavorazione, frammisti a pochi frammenti ceramici), sono state rinvenute due aree (una di circa 1650 mq e l'altra di circa 5610 mq) separate dalla strada che da Ponte Parrozzo si dirige verso Mass. Giarnera Grande: tali aree, caratterizzate dalla presenza di elementi lapidei squadri, forse pertinenti a strutture murarie, di ceramica e di laterizi di media e piccola misura, sono localizzate a circa 930 m a SE di Mass. Giarnera Grande e a circa 460 m a NO di Ponte Parrozzo.

Note:

Bibliografi

Antonacci Sanpaolo 1993, 127, sito n. 16; Relazione lavori - UT 63; PPTR_UCP_ree a rischio archeologico - cod. FG000731

ID:

Dati topografici

Numero sito:	<input type="text" value="ASC4"/>	IGM Foglio:	<input type="text" value="175"/>	Quadrante:	<input type="text" value="IV"/>	Tavoletta:	<input type="text" value="SO"/>
Nome Tavoletta:	<input type="text" value="Ascoli Satriano"/>	Provincia:	<input type="text" value="FG"/>				
Comune:	<input type="text" value="Ascoli Satriano"/>	Località:	<input type="text" value="Ischia dei Mulini"/>				
Coordinata Est:	<input type="text" value="543997"/>	Coordinata Nord:	<input type="text" value="4560004"/>				

Inquadramento Crono-Tipologico

Tipologia: <input type="text" value="fattoria"/>			
Arco cronologico: <input type="text" value="età repubblicana; età imperiale; età tardoantica"/>			
Neolitico	Eneolitico	Età del Bronzo	Età del Ferro
<input type="checkbox"/> Neolitico antico <input type="checkbox"/> Neolitico medi <input type="checkbox"/> Neolitico finale <input type="checkbox"/> Neolitico generico	<input type="checkbox"/> Eneolitico	<input type="checkbox"/> Protoappenninico antico <input type="checkbox"/> Protoappenninico <input type="checkbox"/> Appenninico antico <input type="checkbox"/> Appenninico recente <input type="checkbox"/> Bronzo recente <input type="checkbox"/> Bronzo generico	<input type="checkbox"/> Prima età del Ferro <input type="checkbox"/> X a C <input type="checkbox"/> IX a C <input type="checkbox"/> VIII a C <input type="checkbox"/> VII a C <input type="checkbox"/> VI a C <input type="checkbox"/> V a C <input type="checkbox"/> IV a C <input type="checkbox"/> Età del Ferro generica
<input type="checkbox"/> Età romana generica			
Età Repubblicana	Età Primo-Medio imperiale	Età Tardoantica	
<input type="checkbox"/> Fine IV a C <input type="checkbox"/> III a C <input type="checkbox"/> II a C <input type="checkbox"/> I a <input checked="" type="checkbox"/> Età repubblicana generica	<input type="checkbox"/> I d C <input type="checkbox"/> II d <input type="checkbox"/> III d C <input checked="" type="checkbox"/> Età imperiale generica	<input type="checkbox"/> IV d C <input type="checkbox"/> V d C <input type="checkbox"/> VI d C <input checked="" type="checkbox"/> Età tardoantica generica	
Età Altomedioevale	Età Medioevale		
<input type="checkbox"/> VII d C <input type="checkbox"/> VIII d C <input type="checkbox"/> IX d C <input type="checkbox"/> X d C <input type="checkbox"/> Altomedioevo	<input type="checkbox"/> XI d C <input type="checkbox"/> XII d C <input type="checkbox"/> XIII d C <input type="checkbox"/> XIV d C <input type="checkbox"/> Medioevo		

Posizionamento:	<input type="text" value="Area precisa"/>
Tipologia fonte:	<input type="text" value="Ricoqnizione sistematica"/>

Affidabilità

Affidabilità tipologia:	<input type="text" value="Ottima"/>	<input type="checkbox"/> Verifica sul campo
Affidabilità cronologia:	<input type="text" value="Ottima"/>	
Affidabilità posizionamento:	<input type="text" value="Ottima"/>	Riferimento UT: <input type="text"/>

Interpretazione

Descrizione:

Nel corso di una campagna di ricognizioni archeologiche condotte nel 1991 dall'Università di Bologna fu individuata un'area estesa circa 3000 mq e caratterizzata dalla presenza di ciottoli, laterizi, ceramica, scorie e scarti ceramici. Ad O dell'area principale fu distinto un settore di 5000 mq che restituì una quantità minore di reperti, distribuita in maniera più rada.

Note:

Bibliografi

Antonacci Sanpaolo 1993, 128, sito n. 17

ID:

Dati topografici

Numero sito:	<input type="text" value="ASC5"/>	IGM Foglio:	<input type="text" value="175"/>	Quadrante:	<input type="text" value="IV"/>	Tavoletta:	<input type="text" value="SO"/>
Nome Tavoletta:	<input type="text" value="Ascoli Satriano"/>	Provincia:	<input type="text" value="FG"/>				
Comune:	<input type="text" value="Ascoli Satriano"/>	Località:	<input type="text" value="Giarnera"/>				
Coordinata Est:	<input type="text" value="544706"/>	Coordinata Nord:	<input type="text" value="4560639"/>				

Inquadramento Crono-Tipologico

Tipologia: <input type="text" value="età del Bronzo"/>			
Arco cronologico: <input type="text" value="area insediativa non meglio precisabile"/>			
Neolitico	Eneolitico	Età del Bronzo	Età del Ferro
<input type="checkbox"/> Neolitico antico <input type="checkbox"/> Neolitico medi <input type="checkbox"/> Neolitico finale <input type="checkbox"/> Neolitico generico	<input type="checkbox"/> Eneolitico	<input type="checkbox"/> Protoappenninico antico <input type="checkbox"/> Protoappenninico <input type="checkbox"/> Appenninico antico <input type="checkbox"/> Appenninico recente <input type="checkbox"/> Bronzo recente <input checked="" type="checkbox"/> Bronzo generico	<input type="checkbox"/> Prima età del Ferro <input type="checkbox"/> X a C <input type="checkbox"/> IX a C <input type="checkbox"/> VIII a C <input type="checkbox"/> VII a C <input type="checkbox"/> VI a C <input type="checkbox"/> V a C <input type="checkbox"/> IV a C <input type="checkbox"/> Età del Ferro generica
<input type="checkbox"/> Età romana generica			
Età Repubblicana	Età Primo-Medio imperiale	Età Tardoantica	
<input type="checkbox"/> Fine IV a C <input type="checkbox"/> III a C <input type="checkbox"/> II a C <input type="checkbox"/> I a <input type="checkbox"/> Età repubblicana generica	<input type="checkbox"/> I d C <input type="checkbox"/> II d <input type="checkbox"/> III d C <input type="checkbox"/> Età imperiale generica	<input type="checkbox"/> IV d C <input type="checkbox"/> V d C <input type="checkbox"/> VI d C <input type="checkbox"/> Età tardoantica generica	
Età Altomedioevale	Età Medioevale		
<input type="checkbox"/> VII d C <input type="checkbox"/> VIII d C <input type="checkbox"/> IX d C <input type="checkbox"/> X d C <input type="checkbox"/> Altomedioevo	<input type="checkbox"/> XI d C <input type="checkbox"/> XII d C <input type="checkbox"/> XIII d C <input type="checkbox"/> XIV d C <input type="checkbox"/> Medioevo		

Posizionamento:	<input type="text" value="Area precisa"/>
Tipologia fonte:	<input type="text" value="Ricoqnizione sistematica"/>

Affidabilità

Affidabilità tipologia:	<input type="text" value="Scarsa"/>	<input type="checkbox"/> Verifica sul campo
Affidabilità cronologia:	<input type="text" value="Buona"/>	
Affidabilità posizionamento:	<input type="text" value="Ottima"/>	Riferimento UT: <input type="text"/>

Interpretazione

Descrizione:

Nel corso di una campagna di ricognizioni archeologiche effettuate nel 1991 dall'Università di Bologna fu individuata un'area caratterizzata dalla presenza di ceramica d'impasto ascrivibile all'età del Bronzo.

Note:

Bibliografi

Antonacci Sanpaolo 1993, 127, sito n. 15

ID:

Dati topografici

Numero sito:	<input type="text" value="ASC6"/>	IGM Foglio:	<input type="text" value="175"/>	Quadrante:	<input type="text" value="IV"/>	Tavoletta:	<input type="text" value="SO"/>
Nome Tavoletta:	<input type="text" value="Ascoli Satriano"/>	Provincia:	<input type="text" value="FG"/>				
Comune:	<input type="text" value="Ascoli Satriano"/>	Località:	<input type="text" value="Giarnera Grande"/>				
Coordinata Est:	<input type="text" value="544749"/>	Coordinata Nord:	<input type="text" value="4560883"/>				

Inquadramento Crono-Tipologico

Tipologia: <input type="text" value="fattoria"/>			
Arco cronologico: <input type="text" value="età repubblicana"/>			
Neolitico	Eneolitico	Età del Bronzo	Età del Ferro
<input type="checkbox"/> Neolitico antico <input type="checkbox"/> Neolitico medi <input type="checkbox"/> Neolitico finale <input type="checkbox"/> Neolitico generico	<input type="checkbox"/> Eneolitico	<input type="checkbox"/> Protoappenninico antico <input type="checkbox"/> Protoappenninico <input type="checkbox"/> Appenninico antico <input type="checkbox"/> Appenninico recente <input type="checkbox"/> Bronzo recente <input type="checkbox"/> Bronzo generico	<input type="checkbox"/> Prima età del Ferro <input type="checkbox"/> X a C <input type="checkbox"/> IX a C <input type="checkbox"/> VIII a C <input type="checkbox"/> VII a C <input type="checkbox"/> VI a C <input type="checkbox"/> V a C <input type="checkbox"/> IV a C <input type="checkbox"/> Età del Ferro generica
<input type="checkbox"/> Età romana generica			
Età Repubblicana	Età Primo-Medio imperiale	Età Tardoantica	
<input type="checkbox"/> Fine IV a C <input type="checkbox"/> III a C <input type="checkbox"/> II a C <input type="checkbox"/> I a <input checked="" type="checkbox"/> Età repubblicana generica	<input type="checkbox"/> I d C <input type="checkbox"/> II d <input type="checkbox"/> III d C <input type="checkbox"/> Età imperiale generica	<input type="checkbox"/> IV d C <input type="checkbox"/> V d C <input type="checkbox"/> VI d C <input type="checkbox"/> Età tardoantica generica	
Età Altomedioevale	Età Medioevale		
<input type="checkbox"/> VII d C <input type="checkbox"/> VIII d C <input type="checkbox"/> IX d C <input type="checkbox"/> X d C <input type="checkbox"/> Altomedioevo	<input type="checkbox"/> XI d C <input type="checkbox"/> XII d C <input type="checkbox"/> XIII d C <input type="checkbox"/> XIV d C <input type="checkbox"/> Medioevo		

Posizionamento:	<input type="text" value="Area precisa"/>
Tipologia fonte:	<input type="text" value="Ricoqnizione sistematica"/>

Affidabilità

Affidabilità tipologia:	<input type="text" value="Ottima"/>	<input type="checkbox"/> Verifica sul campo
Affidabilità cronologia:	<input type="text" value="Ottima"/>	
Affidabilità posizionamento:	<input type="text" value="Ottima"/>	Riferimento UT: <input type="text"/>

Interpretazione

Descrizione:

Nel corso di una campagna di ricognizioni archeologiche effettuate nel 1991 dall'Università di Bologna, in corrispondenza di un leggero rilievo, non lontano da un corso d'acqua orientato in senso SE-NO e localizzato a circa 250 m a N del sito, fu individuata un'area di modeste dimensioni caratterizzata dalla presenza di materiale riferibile ad una casa rurale ellenistica, dotata probabilmente di muri di fondazione in ciottoli, copertura in tegole e alzata in mattoni crudi; furono infatti rinvenuti laterizi e materiale lapideo associati a ceramica a vernice nera e geometrica a fasce; rinvenuto, inoltre, un solo frammento ceramico di terra sigillata.

Note:

Bibliografi

Antonacci Sanpaolo 1993, 127, sito n. 14

ID:

Dati topografici

Numero sito:	<input type="text" value="ASC11"/>	IGM Foglio:	<input type="text" value="175"/>	Quadrante:	<input type="text" value="IV"/>	Tavoletta:	<input type="text" value="SO"/>
Nome Tavoletta:	<input type="text" value="Ascoli Satriano"/>	Provincia:	<input type="text" value="FG"/>				
Comune:	<input type="text" value="Ascoli Satriano"/>	Località:	<input type="text" value="Giarnera Grande"/>				
Coordinata Est:	<input type="text" value="544516"/>	Coordinata Nord:	<input type="text" value="4560989"/>				

Inquadramento Crono-Tipologico

Tipologia: <input type="text" value="area insediativa non precisabile"/>			
Arco cronologico: <input type="text" value="non precisabile"/>			
Neolitico	Eneolitico	Età del Bronzo	Età del Ferro
<input type="checkbox"/> Neolitico antico	<input type="checkbox"/> Eneolitico	<input type="checkbox"/> Protoappenninico antico	<input type="checkbox"/> Prima età del Ferro
<input type="checkbox"/> Neolitico medi		<input type="checkbox"/> Protoappenninico	<input type="checkbox"/> X a C
<input type="checkbox"/> Neolitico finale		<input type="checkbox"/> Appenninico antico	<input type="checkbox"/> IX a C
<input type="checkbox"/> Neolitico generico		<input type="checkbox"/> Appenninico recente	<input type="checkbox"/> VIII a C
		<input type="checkbox"/> Bronzo recente	<input type="checkbox"/> VII a C
		<input type="checkbox"/> Bronzo generico	<input type="checkbox"/> VI a C
			<input type="checkbox"/> V a C
			<input type="checkbox"/> IV a C
<input type="checkbox"/> Età romana generica			<input type="checkbox"/> Età del Ferro generica
Età Repubblicana	Età Primo-Medio imperiale	Età Tardoantica	
<input type="checkbox"/> Fine IV a C	<input type="checkbox"/> I d C	<input type="checkbox"/> IV d C	
<input type="checkbox"/> III a C	<input type="checkbox"/> II d	<input type="checkbox"/> V d C	
<input type="checkbox"/> II a C	<input type="checkbox"/> III d C	<input type="checkbox"/> VI d C	
<input type="checkbox"/> I a	<input type="checkbox"/> Età imperiale generica	<input type="checkbox"/> Età tardoantica generica	
<input type="checkbox"/> Età repubblicana generica			
Età Altomedioevale	Età Medioevale		
<input type="checkbox"/> VII d C	<input type="checkbox"/> X d C	<input type="checkbox"/> XI d C	<input type="checkbox"/> XIV d C
<input type="checkbox"/> VIII d C		<input type="checkbox"/> XII d C	
<input type="checkbox"/> IX d C	<input type="checkbox"/> Altomedioevo	<input type="checkbox"/> XIII d C	<input type="checkbox"/> Medioevo

Posizionamento:	<input type="text" value="Area precisa"/>
Tipologia fonte:	<input type="text" value="Ricoqnizione sistematica"/>

Affidabilità

Affidabilità tipologia:	<input type="text" value="Scarsa"/>	<input type="checkbox"/> Verifica sul campo
Affidabilità cronologia:	<input type="text" value="Scarsa"/>	
Affidabilità posizionamento:	<input type="text" value="Ottima"/>	Riferimento UT: <input type="text"/>

Interpretazione

Descrizione:

Nel corso di una campagna di ricognizioni archeologiche effettuate nel 1991 dall'Università di Bologna fu individuata un'area di affioramento di ciottoli, laterizi e pochi frammenti di ceramica.

Note:

Bibliografi

Antonacci Sanpaolo 1993, 127, sito n. 13

ID:

Dati topografici

Numero sito:	<input type="text" value="ASC10"/>	IGM Foglio:	<input type="text" value="175"/>	Quadrante:	<input type="text" value="IV"/>	Tavoletta:	<input type="text" value="SO"/>
Nome Tavoletta:	<input type="text" value="Ascoli Satriano"/>	Provincia:	<input type="text" value="FG"/>				
Comune:	<input type="text" value="Ascoli Satriano"/>	Località:	<input type="text" value="Giarnera Piccola"/>				
Coordinata Est:	<input type="text" value="545976"/>	Coordinata Nord:	<input type="text" value="4561031"/>				

Inquadramento Crono-Tipologico

Tipologia: <input type="text" value="agglomerato demico"/>			
Arco cronologico: <input type="text" value="IX - III sec. a.C."/>			
Neolitico	Eneolitico	Età del Bronzo	Età del Ferro
<input type="checkbox"/> Neolitico antico	<input type="checkbox"/> Eneolitico	<input type="checkbox"/> Protoappenninico antico	<input type="checkbox"/> Prima età del Ferro
<input type="checkbox"/> Neolitico medi		<input type="checkbox"/> Protoappenninico	<input type="checkbox"/> X a C
<input type="checkbox"/> Neolitico finale		<input type="checkbox"/> Appenninico antico	<input type="checkbox"/> IX a C
<input type="checkbox"/> Neolitico generico		<input type="checkbox"/> Appenninico recente	<input type="checkbox"/> VIII a C
		<input type="checkbox"/> Bronzo recente	<input type="checkbox"/> VII a C
		<input type="checkbox"/> Bronzo generico	<input type="checkbox"/> VI a C
			<input type="checkbox"/> V a C
			<input type="checkbox"/> IV a C
<input type="checkbox"/> Età romana generica			<input checked="" type="checkbox"/> Età del Ferro generica
Età Repubblicana	Età Primo-Medio imperiale	Età Tardoantica	
<input type="checkbox"/> Fine IV a C	<input type="checkbox"/> I d C	<input type="checkbox"/> IV d C	
<input type="checkbox"/> III a C	<input type="checkbox"/> II d	<input type="checkbox"/> V d C	
<input type="checkbox"/> II a C	<input type="checkbox"/> III d C	<input type="checkbox"/> VI d C	
<input type="checkbox"/> I a	<input type="checkbox"/> Età imperiale generica	<input type="checkbox"/> Età tardoantica generica	
<input type="checkbox"/> Età repubblicana generica			
Età Altomedioevale	Età Medioevale		
<input type="checkbox"/> VII d C	<input type="checkbox"/> X d C	<input type="checkbox"/> XI d C	<input type="checkbox"/> XIV d C
<input type="checkbox"/> VIII d C		<input type="checkbox"/> XII d C	
<input type="checkbox"/> IX d C	<input type="checkbox"/> Altomedioevo	<input type="checkbox"/> XIII d C	<input type="checkbox"/> Medioevo

Posizionamento:	<input type="text" value="Area precisa"/>
Tipologia fonte:	<input type="text" value="Scavo stratigrafico"/>

Affidabilità

Affidabilità tipologia:	<input type="text" value="Ottima"/>	<input type="checkbox"/> Verifica sul campo
Affidabilità cronologia:	<input type="text" value="Ottima"/>	
Affidabilità posizionamento:	<input type="text" value="Ottima"/>	Riferimento UT: <input type="text"/>

Interpretazione

Descrizione:

Nel corso di una campagna di ricognizioni di superficie condotta nel 1990 dall'Università di Bologna fu individuata, in località Giarnera Piccola, un'area insediativa di circa 70 ettari, entro cui furono riconosciuti più nuclei di popolamento con concentrazioni di reperti variabili, caratterizzati da elementi strutturali (ciottoli e laterizi), frammenti ceramici, macine, pesi da telaio e dolia; furono identificati, in aggiunta, materiali riconducibili ad attività legate alla produzione di ceramica e laterizi (scarti di lavorazione, distanziatori fittili). La presenza di ceramica geometrica protodaunia permise di fissare l'inizio di occupazione del sito tra il IX e l'VIII sec. a.C.; quella di ceramica di tipo subgeometrico daunio I e II, invece, consentì di attestare la continuità di vita dell'insediamento nell'ambito della piena età arcaica. L'uso funerario del settore NE dell'area fu attestato dall'individuazione di tombe oggetto di scavi clandestini (ceramica sparsa in superficie di tipo subgeometrico daunio II e III); la frequentazione insediativa tra V e IV secolo a.C., coincidente con la fase di massima espansione del sito, fu documentata dall'estesa concentrazione di ceramica subgeometrica daunia III, ceramica a figure rosse, a vernice nera, ceramica tipo Gnathia e dalla presenza di frammenti di antefisse sia di tipo gorgonico che pentagonale (quest'ultime di probabile produzione locale). L'analisi delle fotografie aeree permise, inoltre, l'identificazione di anomalie riferibili ad un probabile tumulo del diametro di circa 10 metri. Una porzione del vasto abitato indigeno di Giarnera Piccola è stata sottoposta ad una campagna di prospezioni geomagnetiche, effettuata dall'Istituto di Archeologia Classica dell'Università di Innsbruck, lungo una superficie di quasi 2 ettari: le ricerche hanno permesso l'individuazione di un'area cimiteriale, indagata parzialmente a seguito di scavi. La realizzazione di ulteriori campagne di scavo in settori dell'abitato di VI-fine IV sec. a.C. ha reso possibile, inoltre, l'individuazione di numerose ulteriori sepolture e di spazi di tipo abitativo e cultuale (rinvenuti mosaici pavimentali in ciottoli a decorazione geometrica, i resti di strutture murarie di fondazione di più abitazioni e di case cultuali, canali di scolo e crolli di tegole riferibili a coperture in laterizi). Scavi condotti nel 2007 all'altezza del km 2,5 della SP 99 Ascoli Satriano-Candela (sul lato orientale, a circa 200 m a ovest di Mosa, Giarnera Piccola) in corrispondenza dell'area segnalata come il possibile luogo in cui fu

Note:

Bibliografi

Laimer 2016; Heitz et alii 2018; Larcher, Laimer 2010

ID:

Dati topografici

Numero sito:	<input type="text" value="ASC7"/>	IGM Foglio:	<input type="text" value="175"/>	Quadrante:	<input type="text" value="IV"/>	Tavoletta:	<input type="text" value="SO"/>
Nome Tavoletta:	<input type="text" value="Ascoli Satriano"/>	Provincia:	<input type="text" value="FG"/>				
Comune:	<input type="text" value="Ascoli Satriano"/>	Località:	<input type="text" value="Giarnera Grande"/>				
Coordinata Est:	<input type="text" value="545045"/>	Coordinata Nord:	<input type="text" value="4561116"/>				

Inquadramento Crono-Tipologico

Tipologia:	<input type="text" value="fattoria"/>		
Arco cronologico:	<input type="text" value="età repubblicana"/>		
Neolitico	Eneolitico	Età del Bronzo	Età del Ferro
<input type="checkbox"/> Neolitico antico	<input type="checkbox"/> Eneolitico	<input type="checkbox"/> Protoappennico antico	<input type="checkbox"/> Prima età del Ferro
<input type="checkbox"/> Neolitico medi		<input type="checkbox"/> Protoappenninico	<input type="checkbox"/> X a C
<input type="checkbox"/> Neolitico finale		<input type="checkbox"/> Appenninico antico	<input type="checkbox"/> IX a C
<input type="checkbox"/> Neolitico generico		<input type="checkbox"/> Appenninico recente	<input type="checkbox"/> VIII a C
		<input type="checkbox"/> Bronzo recente	<input type="checkbox"/> VII a C
		<input type="checkbox"/> Bronzo generico	<input type="checkbox"/> VI a C
			<input type="checkbox"/> V a C
			<input type="checkbox"/> IV a C
<input type="checkbox"/> Età romana generica			<input type="checkbox"/> Età del Ferro generica
Età Repubblicana	Età Primo-Medio imperiale	Età Tardoantica	
<input type="checkbox"/> Fine IV a C	<input type="checkbox"/> I d C	<input type="checkbox"/> IV d C	
<input type="checkbox"/> III a C	<input type="checkbox"/> II d	<input type="checkbox"/> V d C	
<input type="checkbox"/> II a C	<input type="checkbox"/> III d C	<input type="checkbox"/> VI d C	
<input type="checkbox"/> I a	<input type="checkbox"/> Età imperiale generica	<input type="checkbox"/> Età tardoantica generica	
<input checked="" type="checkbox"/> Età repubblicana generica			
Età Altomedioevale	Età Medioevale		
<input type="checkbox"/> VII d C	<input type="checkbox"/> XI d C	<input type="checkbox"/> XIV d C	
<input type="checkbox"/> VIII d C	<input type="checkbox"/> XII d C		
<input type="checkbox"/> IX d C	<input type="checkbox"/> XIII d C	<input type="checkbox"/> Medioevo	
<input type="checkbox"/> X d C			
<input type="checkbox"/> Altomedioevo			

Posizionamento:	<input type="text" value="Area precisa"/>
Tipologia fonte:	<input type="text" value="Ricoqnizione sistematica"/>

Affidabilità

Affidabilità tipologia:	<input type="text" value="Ottima"/>	<input type="checkbox"/> Verifica sul campo
Affidabilità cronologia:	<input type="text" value="Ottima"/>	
Affidabilità posizionamento:	<input type="text" value="Ottima"/>	Riferimento UT: <input type="text"/>

Interpretazione

Descrizione:

Nel corso di una campagna di ricognizioni archeologiche effettuate nel 1991 dall'Università di Bologna fu individuata un'area sviluppata lungo una superficie rettangolare, caratterizzata dalla presenza di numerosi ciottoli e laterizi associati a frammenti di ceramica a vernice nera e da fuoco

Note:

Bibliografi

Antonacci Sanpaolo 1993, 127, sito n. 12

ID:

Dati topografici

Numero sito:	<input type="text" value="ASC8/9"/>	IGM Foglio:	<input type="text" value="175"/>	Quadrante:	<input type="text" value="IV"/>	Tavoletta:	<input type="text" value="SO"/>
Nome Tavoletta:	<input type="text" value="Ascoli Satriano"/>	Provincia:	<input type="text" value="FG"/>				
Comune:	<input type="text" value="Ascoli Satriano"/>	Località:	<input type="text" value="Giarnera Grande"/>				
Coordinata Est:	<input type="text" value="544082"/>	Coordinata Nord:	<input type="text" value="4561243"/>				

Inquadramento Crono-Tipologico

Tipologia: <input type="text" value="fattoria"/>			
Arco cronologico: <input type="text" value="età imperiale e tardoantica"/>			
Neolitico	Eneolitico	Età del Bronzo	Età del Ferro
<input type="checkbox"/> Neolitico antico <input type="checkbox"/> Neolitico medi <input type="checkbox"/> Neolitico finale <input type="checkbox"/> Neolitico generico	<input type="checkbox"/> Eneolitico	<input type="checkbox"/> Protoappenninico antico <input type="checkbox"/> Protoappenninico <input type="checkbox"/> Appenninico antico <input type="checkbox"/> Appenninico recente <input type="checkbox"/> Bronzo recente <input type="checkbox"/> Bronzo generico	<input type="checkbox"/> Prima età del Ferro <input type="checkbox"/> X a C <input type="checkbox"/> IX a C <input type="checkbox"/> VIII a C <input type="checkbox"/> VII a C <input type="checkbox"/> VI a C <input type="checkbox"/> V a C <input type="checkbox"/> IV a C <input type="checkbox"/> Età del Ferro generica
<input type="checkbox"/> Età romana generica			
Età Repubblicana	Età Primo-Medio imperiale	Età Tardoantica	
<input type="checkbox"/> Fine IV a C <input type="checkbox"/> III a C <input type="checkbox"/> II a C <input type="checkbox"/> I a <input type="checkbox"/> Età repubblicana generica	<input type="checkbox"/> I d C <input type="checkbox"/> II d <input type="checkbox"/> III d C <input checked="" type="checkbox"/> Età imperiale generica	<input type="checkbox"/> IV d C <input type="checkbox"/> V d C <input type="checkbox"/> VI d C <input checked="" type="checkbox"/> Età tardoantica generica	
Età Altomedioevale	Età Medioevale		
<input type="checkbox"/> VII d C <input type="checkbox"/> VIII d C <input type="checkbox"/> IX d C <input type="checkbox"/> X d C <input type="checkbox"/> Altomedioevo	<input type="checkbox"/> XI d C <input type="checkbox"/> XII d C <input type="checkbox"/> XIII d C <input type="checkbox"/> XIV d C <input type="checkbox"/> Medioevo		

Posizionamento:	<input type="text" value="Area precisa"/>
Tipologia fonte:	<input type="text" value="Ricoqnizione sistematica"/>

Affidabilità

Affidabilità tipologia:	<input type="text" value="Ottima"/>	<input type="checkbox"/> Verifica sul campo
Affidabilità cronologia:	<input type="text" value="Ottima"/>	
Affidabilità posizionamento:	<input type="text" value="Ottima"/>	Riferimento UT: <input type="text"/>

Interpretazione

Descrizione:

Nel corso di una campagna di ricognizioni archeologiche effettuate nel 1990 dall'Università di Bologna fu individuata un'area caratterizzata da una significativa concentrazione di frammenti ceramici e di materiale da costruzione, ampia circa 2,5 ettari, localizzata in prossimità di una sorgente d'acqua. È stata qui ipotizzata la presenza di una fattoria di età romana connotata da modeste strutture abitative (zona A), estese su una superficie di circa mezzo ettaro, e da un più ampio settore produttivo (zona B), indiziato da numerose scorie e scarti di fornace sparsi su un'area di circa 2 ettari. La zona A è stata interpretata come possibile area abitativa delle maestranze impiegate nelle fornaci.

Note:

Bibliografi

Antonacci Sanpaolo 1991, 124, sito n. 18A e 18B; Ead. 1993, 126, sito n. 11

5. I risultati delle indagini di aerofotografia archeologica

Come già accennato nell'introduzione, il presente studio ha comportato, oltre al censimento sistematico dei dati archeologici noti per il territorio in questione e all'analisi del quadro geo-morfologico, anche la realizzazione di specifiche indagini di aerofotografia archeologica.

Le indagini di aerofotografia archeologica svolte nell'ambito di questa ricerca sono state condotte sulla scorta dell'analisi delle coperture aerofotografiche della Regione Puglia – coperture 2000, 2004, 2006, 2008 e 2013.

L'indagine aerofotografica è stata effettuata prendendo in esame le aree di interesse (sia quelle riguardanti in maniera specifica l'area oggetto del progetto di realizzazione dell'impianto eolico in progetto, sia quelle ad essa immediatamente limitrofe). Tutto il materiale aerofotografico raccolto relativo direttamente alla zona indagata è stato analizzato e sottoposto ad operazioni di *image enhancement*, laddove ritenuto necessario.

Sulla scorta delle analisi condotte, sono state riconosciute anomalie aerofotografiche riferibili ad aree di interesse archeologico nella zona interessata dalla realizzazione delle opere in progetto, così come di seguito meglio specificato.

5.1 La classificazione e la schedatura delle tracce archeologiche individuate

Per la classificazione, la descrizione e l'analisi delle evidenze di carattere archeologico è stata utilizzata una scheda sintetica nella quale trovano spazio voci relative all'identificazione dei fotogrammi secondo una numerazione progressiva, ai dati geografici (località, tavoletta IGM e coordinate UTM), all'analisi delle anomalie (tipo di anomalia, dimensioni, sua descrizione), alla loro interpretazione dal punto di vista tipologico e cronologico, all'affidabilità dell'interpretazione ed, infine, alla eventuale bibliografia di riferimento nel caso di siti già noti da bibliografia scientifica. Allegata ad ogni scheda, inoltre, è stata selezionata una fotografia aerea fra le più significative

disponibili per l'anomalia in questione. Nel dettaglio la scheda di analisi delle anomalie è stata impostata nel modo seguente:

- **SCHEDA TRACCIA N°:**
- **TAVOLA DI RIFERIMENTO:**
- **FOTOGRAMMI N° ¹:**
- **LOCALITÀ ²:**
- **TERRITORIO COMUNALE:**
- **IGM ³:**
- **COORDINATE UTM ⁴:**
- **TIPO DI ANOMALIA:**
- **DESCRIZIONE TRACCIA:**
- **DIMENSIONI MIN E MAX ⁵:**
- **SUPERFICIE ⁶:**
- **TIPOLOGIA:**
- **CRONOLOGIA:**
- **AFFIDABILITÀ DELL'INTEPRETAZIONE:**
- **BIBLIOGRAFIA ⁷:**
- **NOTE:**

¹ In questa voce vengono indicati tutti i fotogrammi disponibili per la traccia in questione con riferimento alla numerazione complessiva adottata nella cartella in allegato alla presente relazione, contenente tutte le fotografie aeree realizzate ai fini della ricerca.

² Per la denominazione della località sono stati usati i toponimi più prossimi a ciascuna anomalia, rilevati sulle tavolette IGM in scala 1:25.000.

³ Riferimento alla tavoletta in scala 1:25.000 dell'IGM.

⁴ Le coordinate fornite per ciascuna traccia sono calcolate approssimativamente nel punto centrale delle rispettive aree complessivamente individuate; sono fornite nel sistema UTM, che è il sistema di riferimento cartografico adottato per l'intera ricerca.

⁵ Per dimensioni minima e massima si intendono le misure degli assi principali dell'area occupata dall'anomalia aerofotografica o dal complesso di anomalie; laddove possibile, si forniscono le dimensioni di singole anomalie significative dal punto di vista crono-tipologico.

⁶ Per superficie si intende l'area sulla quale si estende l'anomalia aerofotografica.

⁷ Ove disponibile.

5.2 Le schede delle anomalie da fotografia aerea

SCHEDA TRACCIA N°: 1 (Fig. 14)

FOTOGRAMMI N°: 1

LOCALITÀ: i Casoni – Masseria Fontana Rubina

TERRITORIO COMUNALE: Deliceto

IGM: 175 IV SO Ascoli Satriano

COORDINATE UTM: 540225 - 4562456

TIPO DI ANOMALIA: traccia da vegetazione

DESCRIZIONE TRACCIA: anomalie visibili a circa 340 a NO di Masseria Fontana Rubina e a circa 300 m a NE di i Casoni, a circa 650 m dalla SSE Terna/Deliceto. Si tratta, nello specifico, di un'anomalia di maggiori dimensioni, lineare e di forma semicircolare, del diametro di circa 142 m, e di ulteriori due anomalie, di cui una visibile immediatamente a N di quella più estesa sopra indicata, a una distanza di circa 20 m, dall'andamento curvilineo, leggibile per circa 75 m, e l'altra osservabile a SSE di quella di maggiori dimensioni e verosimilmente ad essa ricollegabile, a una distanza di circa 10 m, per una lunghezza di circa 93 m. Sono leggibili, inoltre, almeno due tracce di forma semicircolare e di minori dimensioni, del diametro di circa 15 e 18 m, interpretabili come possibili *compounds*. Le tracce testimonierebbero la presenza di un villaggio neolitico caratterizzato da due probabili fossati concentrici di recinzione, ricostruibili solo parzialmente, e da *compounds* interni.

DIMENSIONI: 142 m; 75 m; 93 m; 15 m; 18 m

TIPOLOGIA: Villaggio

CRONOLOGIA: Neolitico

AFFIDABILITÀ DELL'INTEPRETAZIONE: ottima

BIBLIOGRAFIA:

NOTE: si veda il sito noto ASC2

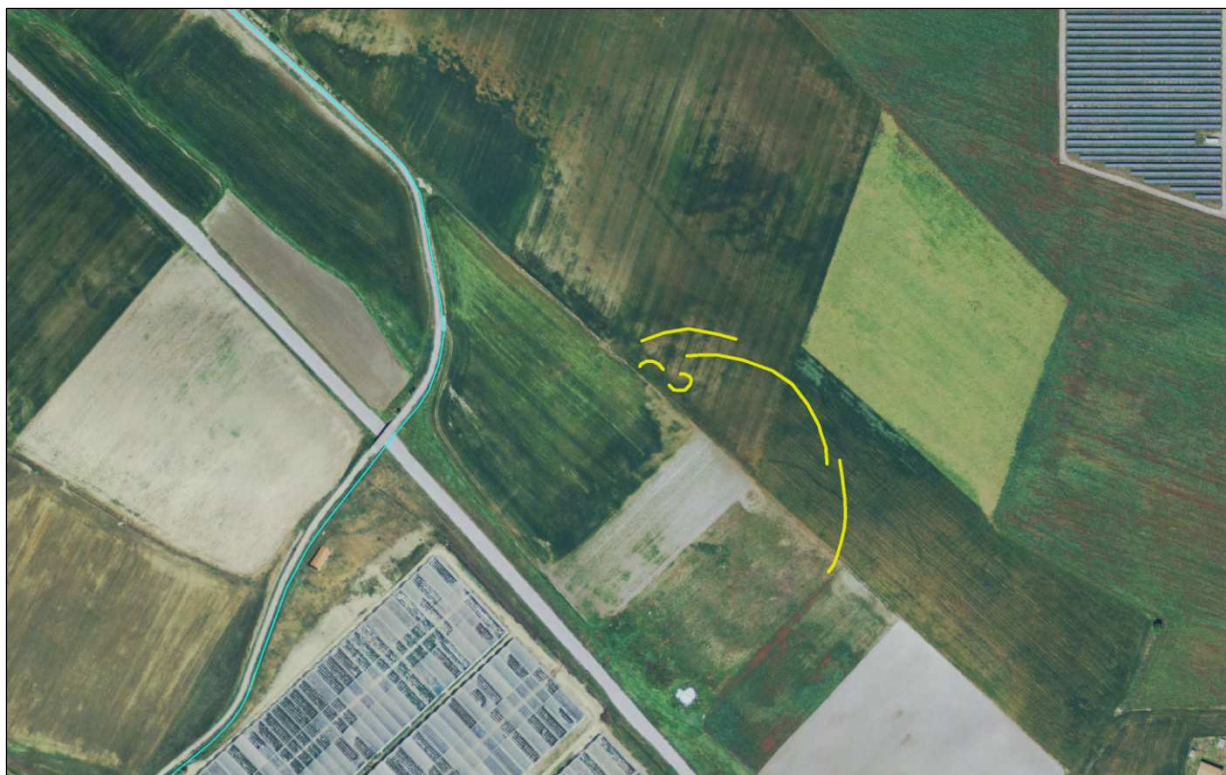

Fig. 14: anomalie visibili (in giallo) a NO di Masseria Fontana Rubina con indicazione delle opere in progetto (cavidotto esterno, in azzurro) su base ortofoto 2013

6. Note conclusive

Alla luce dei risultati sopra esposti relativi al censimento dei siti noti/editi nel territorio e alle indagini di aerofotografia archeologica, si presentano di seguito alcune note conclusive.

Le indagini condotte, con particolare riferimento alle ricerche bibliografiche e, solo in misura minore, all'aerofotointerpretazione, hanno restituito un'immagine delle aree in cui ricadono le opere in progetto e di quelle ad esse contermini connotata da sensibili indici di antropizzazione antica, anche a seguito delle più recenti indagini territoriali e di scavo condotte per conto delle Soprintendenze competenti nell'ambito delle procedure di archeologia preventiva connesse a interventi di diversa natura, che hanno fatto emergere testimonianze anche pluristratificate, di lungo periodo, attestanti il medio-alto potenziale archeologico del distretto territoriale preso in esame: a riguardo, si pensi all'area della traccia aerofotografica n. 1 e del sito noto ASC2, in loc. Fontana Rubina, e ai siti noti DEL1, DEL4, DEL10 e DEL11 (in loc. Mass. Amendola), non lontani dal cavidotto esterno di progetto, o alle segnalazioni di evidenze archeologiche nelle zone prossime a quelle destinate agli aerogeneratori e alle ulteriori opere ad essi connesse, come nei casi dei siti noti SAG3 (loc. Viticone), SAG11 e SAG12 (loc. Mass. Palino – Serra Palino), CAN5 e CAN8 (loc. Giardino), e ASC3 e ASC4 (loc. Ischia dei Mulini); va segnalato, inoltre, il passaggio di importanti assi stradali antichi nella zona, quali quelli attivi in età romana, come la via Herdonitana (si pensi anche all'area interessata dalla centuriazioni di Ascoli Satriano) o in età moderna, come il caso del Regio Tratturello Cervaro – Candela – Sant'Agata, al servizio del grande allevamento transumante.

Come già indicato nelle premesse, gli esiti della presente ricerca sono funzionali all'elaborazione preliminare di un inquadramento storico-archeologico dell'area di intervento, nella consapevolezza che lo studio condotto potrà approdare ad un livello analitico e di approfondimento maggiormente dettagliato soltanto integrando l'analisi basata sull'archivio del noto/edito e sull'aerofotointerpretazione con ricognizioni di superficie sistematiche, da condurre in condizioni di visibilità dei terreni sufficientemente adeguate, in maniera da disporre di dati esaustivi che possano consentire una più puntuale valutazione comparata del rischio archeologico.

7. Bibliografia

- Accorsi C. A., Bandini Mazzanti M., Marchesini M., Marvelli S. 1995, *Ricerche archeoambientali nella Daunia antica. Dati pollinici sull'insediamento di Arpi e sulla villa romana di Ascoli Satriano*, in Quilici L., Quilici Gigli S. (eds.), *Agricoltura e commerci nell'Italia antica*, Atlante tematico di topografia antica, I suppl., Roma, 103-113.
- Alvisi G. 1970, *La viabilità romana della Daunia*, Bari.
- Antonacci Sanpaolo E. 1991, *Appunti preliminari per la storia dell'insediamento nel territorio di Ascoli Satriano*, in Gravina A. (ed.), *12° Convegno Nazionale sulla Preistoria, Protostoria e Storia della Daunia*, Atti del Convegno (S. Severo 1990), San Severo, 117-130.
- Antonacci Sanpaolo E. 1992, *Indagini topografiche nel territorio di Ascoli Satriano. Storia del popolamento in età romana*, in *Profili della Daunia antica*, VII, Foggia, 115-142.
- Antonacci Sanpaolo E. 1993, *L'indagine topografica al servizio della programmazione territoriale e della tutela delle aree archeologiche. L'esempio di Ascoli Satriano*, in Gravina A. (ed.), *13° Convegno Nazionale sulla Preistoria, Protostoria e Storia della Daunia*, Atti del Convegno (S. Severo 1991), Foggia, 123-132.
- Antonacci Sanpaolo E. 1995, *Ricerche archeoambientali nella Daunia antica. Paesaggio vegetale e allevamento tra documentazione storico-letteraria ed analisi dei reperti naturalistici*, in Quilici L., Quilici Gigli S. (eds.), *Agricoltura e commerci nell'Italia antica*, Atlante tematico di topografia antica, I suppl., Roma, 73-102.
- Antonacci Sanpaolo E., Bottazzi G., De Vitis S., Forte M., Guaitoli M. T., Gualandi G., Labate D. 1992, *Relazione preliminare sulle ricognizioni di superficie nel territorio di Ascoli Satriano (FG) con esempi di Image Processing della fotografia aerea*, in Bernardi D. (ed.), *Archeologia del paesaggio*, 837-858.
- Bartoccini R. 1955, *Una ignota colonia militare in Apulia*, Atti del IV Congresso Storico Pugliese (Brindisi 1954), ASP, VIII, 17-24.
- Bertelli G. (ed.) 2002, *Le diocesi della Puglia centro-settentrionale*, Spoleto.
- Bonora Mazzoli, Rezzonico 1990, *Ausculum: topografia del territorio*, in *Taras* X, 1, 108-140.

- Bradford J. 1949, *Buried landscapes in Southern Italy*, *Antiquity*, 23, 58-72.
- Brown K. A. 2001-2003, *Aerial Archaeology of the Tavoliere. The Italian Air Photographic Record and the Riley Archive*, in *Accordia Research Papers*, 9, 123-146.
- Corrente M., Albanesi C., Castaldo F., Distasi V., Fiadino R., Gordini M., Liseno M. G., Petrolini S., Rossi F. 2008, *Prima e dopo Roma. Sostrati formativi e profilo culturale della Daunia alla luce delle recenti attività di scavo della Soprintendenza per i Beni Archeologici della Puglia*, in Gravina A. (ed.), *28° Convegno Nazionale sulla Preistoria, Protostoria e Storia della Daunia*, Atti del Convegno (S. Severo 2007), Foggia, 375-397.
- Corrente M., Battiante M. I., Ceci L., Di Zanni A., Finzi G., Rocchia M., Romano V., Rossi F., Spagnoletta P. 2008, *Le diverse esigenze. Paesaggio rurale, archeologia preventiva e fattorie del vento*, in Gravina A. (ed.), *28° Convegno Nazionale sulla Preistoria, Protostoria e Storia della Daunia*, Atti del Convegno (S. Severo 2007), Foggia, 341-374.
- Corrente M. (a cura di) 2011, *Lo spreco necessario. Il lusso nelle tombe di Ascoli Satriano*, Foggia.
- Corrente M. 2012 (ed.), *Lo spreco necessario*, Foggia.
- Dalena P. 2003, *Dagli Itinera ai percorsi. Viaggiare nel Mezzogiorno medievale*, Bari.
- Goffredo R. 2006, *Archeologia aerea nelle valli dell'Ofanto e del Carapelle*, in Gravina A. (ed.), *26° Convegno Nazionale sulla Preistoria, Protostoria e Storia della Daunia*, Atti del Convegno (San Severo 2005), San Severo, 359-396.
- Goffredo R. 2010-2011, *Archeologia delle tracce nella valle del Carapelle (Puglia Settentrionale). Metodologie di ricerca integrate per lo studio dei paesaggi di età romana e tardoantica*, *AAerea*, IV.2010 – V.2011, 191-198.
- Goffredo R., Ficco V. 2009, *Tra Ausculum e Herdonia: i paesaggi di età daunia e romana della Valle del Carapelle*, in Volpe G., Turchiano M. (eds.), *Faragola 1*, Bari, 25-56.
- Grelle F. 2008, *Le colonie latine e la romanizzazione della Puglia*, in Volpe G., Strazzulla M.J., Leone D. (a cura di), *Storia e Archeologia della Daunia*, 365-388.
- Grelle F., Silvestrini M. 2013, *La Puglia nel mondo romano. Storia di una periferia dalle guerre sannitiche alla guerra sociale*, Bari.
- Heitz C., Hoernes M., Laimer M. 2018, *Il sepolcro condiviso: indagini sulle sepolture multiple e le tombe riutilizzate ad Ascoli Satriano/Giarnera Piccola*, in Gravina A.

- (ed.), *36° Convegno Nazionale sulla Preistoria, Protostoria e Storia della Daunia*, Atti del Convegno, Foggia, 319-340.
- Guaitoli M. 2003 (a cura di), *Lo sguardo di Icaro*, Roma.
- Jones G.D.B 1987, *Apulia. Neolithic Settlement in the Tavoliere*, Londra.
- Jones G.D.B. 1980, *Il Tavoliere romano. L'agricoltura romana attraverso l'aerofotografia e lo scavo*, in ArchCl, 32, 85-100.
- Laimer M. 2016, *Ascoli Satriano, Giarnera Piccola. Nuovi dati sulle campagne di scavo 2010-2014*, in Gravina A. (ed.), *36° Convegno Nazionale sulla Preistoria, Protostoria e Storia della Daunia*, Atti del Convegno, Foggia, 217-234.
- Laimer M., Larcher A. 2006, *Archäologische Ausgrabungen in der Giarnera Piccola in Ascoli Satriano (Provinz Foggia), 1999 und 2001-2005*, Römische Historische Mitteilungen, 48, 17-68.
- Larcher A. 1999, *Ascoli Satriano. Giarnera Piccola*, Taras, XIX, 1, 46-47.
- Larcher A. 2003, *Ascoli Satriano. Giarnera Piccola*, Taras, XXIII, 1-2, 2003, 49-55.
- Larcher A., Winkler K. 1998, *Nuove ricerche in Daunia, Ascoli Satriano*, Archäologie Österreichs 9/1, 81-84.
- Larcher A., Mueller F. M. 2008, *Scavi dell'Università di Innsbruck sul Colle Serpente ad Ascoli Satriano dal 1997 al 2002*, in *Storia e archeologia della Daunia* (vedi), 133-148.
- Larcher A., Laimer M. 2010, *A controllo del Carapelle: la comunità di Giarnera Piccola nelle dinamiche del popolamento di Ausculum*, in Gravina A. (ed.), *30° Convegno Nazionale sulla Preistoria, Protostoria e Storia della Daunia*, Atti del Convegno (S. Severo 2009), San Severo, 247-262.
- Leccisotti T. 1940, *Le colonie cassinesi in Capitanata. III. Ascoli Satriano*, Montecassino.
- Manfredini A. 1980, *I villaggi trincerati della Daunia nel quadro del Neolitico Adriatico*, in Atti Convegno di San Severo, 23, 57-62.
- Martin J.-M. 1991, *Ascoli Satriano: la città ed i suoi notai*, in Martin J.-M., Noyè G., *La Capitanata nella storia del Mezzogiorno medievale*, Bari, 137-158.
- Martin J.M. 1993, *La Pouille du VIe au XIIe siècle*, Coll. Ecole Française de Rome, 179, Rome.
- Mazzei M. (a cura di) 1994, *Bovino. Studi per la storia della città antica. La collezione Museale*, Taranto.

- Mazzei M. 2010, *I Dauni. Archeologia dal XI al V secolo a.C.*, Foggia.
- Riley D. N. 1992, *New Aerial Reconnaissance in Apulia*, BSR, 60, 291-307.
- Rosario P. 1898, *Dal Carapelle all'Ofanto. Storia di Puglia dei tempi più remoti alla costituzione italica* (rist. in 7 voll. a cura di Capriglione F.), Ascoli Satriano.
- Schmiedt G. 1989, *Atlante aerofotografico delle sedi umane in Italia: Parte III, la centuriazione romana*, Firenze.
- Silvestrini M. 1999, *Un itinerario epigrafico lungo la via Traiana. Aecae, Herdonia, Canusium*, Bari.
- Silvestrini M. 2005, *Le città della Puglia romana. Un profilo sociale*, Bari.
- Silvestrini M. 2008, *Una mensa iscritta e altre epigrafi inedite dall'Apulia e dall'Irpinia*, in Volpe G., Strazzulla M. J., Leone D. (a cura di), *Storia e archeologia della Daunia, in ricordo di Marina Mazzei*, Atti delle Giornate di studio (Foggia, 19-21 maggio 2005), *Insulae Diomedeeae*, Collana di ricerche storiche e archeologiche, 8, Bari, 399-403.
- Tinè S. 1983, *Passo di Corvo e la civiltà neolitica del Tavoliere*, Genova.
- Tunzi Sisto A.M. 1999, *Ipogei della Daunia. Preistoria di un territorio*, Foggia.
- Tunzi A.M. 2015, *Venti del Neolitico. Uomini del Rame. Preistoria della Puglia settentrionale*, Foggia.
- Volpe G. 1990, *La Daunia nell'età della romanizzazione*, Bari.
- Volpe G. 1996, *Contadini, pastori e mercanti nell'Apulia tardoantica*, Bari.
- Volpe V. 2015, *Il progetto Cerbalus: archeologia globale dei paesaggi nella Valle del Cervaro (FG)*, in *Forma Urbis*, XX, 10, 26-39.