

INDICE – SCHEDE DI RILEVAMENTO VALORI PAESAGGISTICI

- 01 – CASCINA CASTELLETTO – SAN GIULIANO MILANESE
- 02 – CASCINA MONTONE – PRIMAVERA – SAN GIULIANO MILANESE
- 03 – CASCINA MEDICA – MELEGNANO
- 04 – CASCINA SILVA – MELEGNANO
- 05 – AMBITO DI CERRO AL LAMBRO – LOCALITÀ RIOZZO
- 06 – AMBITO DI CERRO AL LAMBRO
- 07 – CENTRALINA IDROELETTRICA – SAN ZENONE AL LAMBRO
- 08 – CASCINA BIANCA – SAN ZENONE AL LAMBRO
- 09 – ORATORIO S. GIORGIO MARTIRE – SAN ZENONE AL LAMBRO
- 10 – CASSINETTA – SAN ZENONE AL LAMBRO
- 11 – CASCINA CODAZZO – SAN ZENONE AL LAMBRO
- 12 – AMBITO DI SAN ZENONE AL LAMBRO
- 13 – CASCINA GALLINAZZA – LODI VECCHIO
- 14 – CASCINA FORNACE – LODI VECCHIO
- 15 – AMBITO DI LODI VECCHIO
- 16 – CASCINA TAIETTA – LODI VECCHIO
- 17 – CHIESA DI SAN GIOVANNI DECOLLATO – BORGO S. GIOVANNI
- 18 – MAGNOLIA STELLATA (SIEB. ET ZUCC.) MAXIM. – LODI VECCHIO
- 19 – CAVO REDEFOSI
- 20 – FIUME LAMBRO
- 21 – ROGGIA VETTABIA
- 22 – PARCO AGRICOLO SUD MILANO
- 23 – OASI DI PROTEZIONE
- 24 – ZONA DI RIPOPOLAMENTO E CATTURA

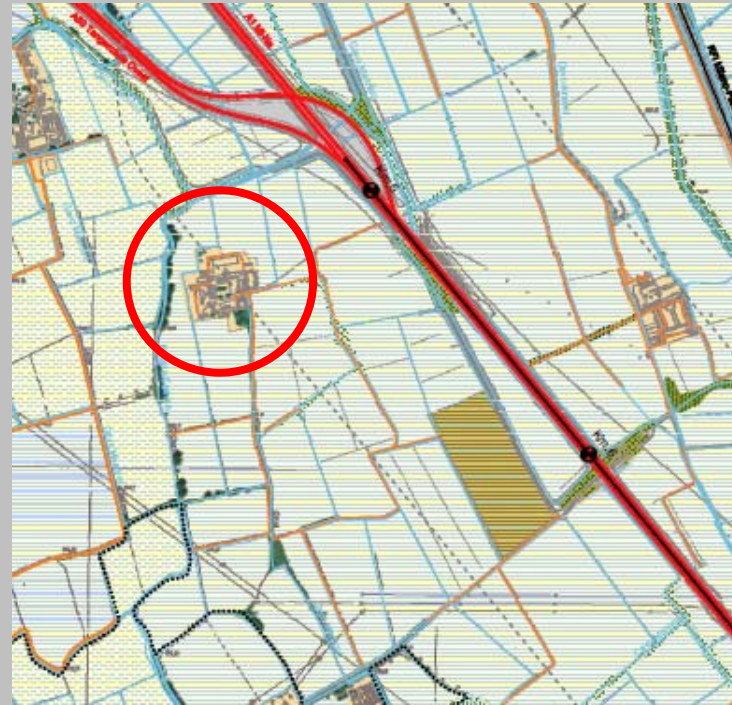

CENSIMENTO DEI BENI AMBIENTALI E DI RILEVANZA PAESISTICA

scheda n. 1

Nome:	Cascina Castelletto		
Località:	San Giuliano Milanese (MI)	Provincia:	Milano
Descrizione:			

Insedimenti rurali di interesse storico (art. 38 Norme tecniche- Ptcp Provincia di Milano): tali nuclei e aggregazioni insediative sono caratterizzate da un impianto planimetrico e da un tessuto edilizio relativamente integri, sono costituiti da edifici e complessi produttivi agricoli (cascine) comprendenti strutture edilizie, organismi ed elementi architettonici di interesse storico e ambientale legati a funzioni abitative, produttive agricole e zootecniche, anche con presenza di edifici religiosi ed abitazioni padronali.

Riferimento normativo vincolo:

Insedimento rurale di interesse storico (art. 38 Norme tecniche- Ptcp Provincia di Milano)

Note:

Distanza dall'interesse: Ca. 500 metri

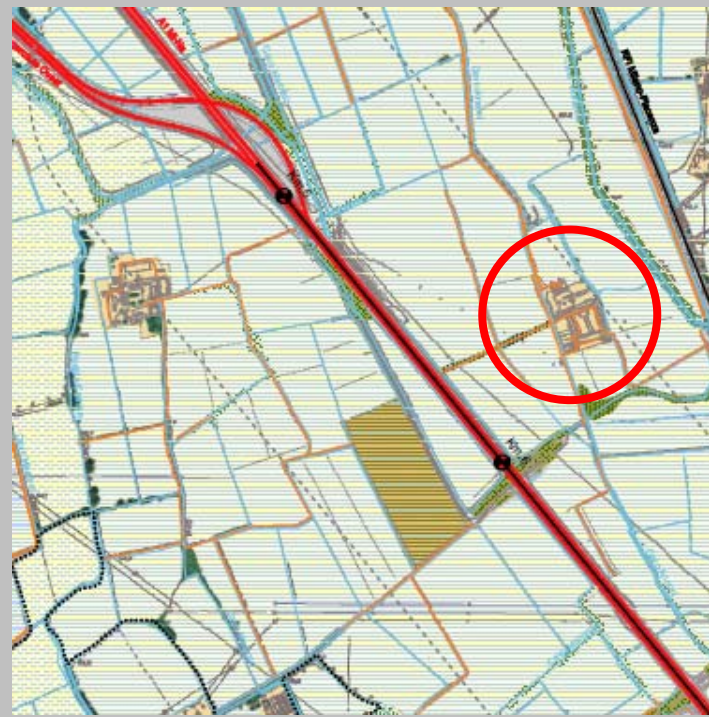

CENSIMENTO DEI BENI AMBIENTALI E DI RILEVANZA PAESISTICA

scheda n. 2

Nome:	Cascina Montone Primavera		
Località:	San Giuliano Milanese (MI)	Provincia:	Milano
Descrizione:			

Insedimenti rurali di interesse storico (art. 38 Norme tecniche- Ptcp Provincia di Milano): tali nuclei e aggregazioni insediative sono caratterizzate da un impianto planimetrico e da un tessuto edilizio relativamente integri, sono costituiti da edifici e complessi produttivi agricoli (cascine) comprendenti strutture edilizie, organismi ed elementi architettonici di interesse storico e ambientale legati a funzioni abitative, produttive agricole e zootecniche, anche con presenza di edifici religiosi ed abitazioni padronali.

Riferimento normativo vincolo:

Insedimento rurale di interesse storico (art. 38 Norme tecniche- Ptcp Provincia di Milano)

Note:

Distanza dall'interasse: Ca. 440 metri



CENSIMENTO DEI BENI AMBIENTALI E DI RILEVANZA PAESISTICA

scheda n. 3

Nome:	Cascina Medica			
Località:	Melegnano (MI)		Provincia:	Milano
Descrizione:				

Insedimenti rurali di interesse storico (art. 38 Norme tecniche- Ptcp Provincia di Milano): tali nuclei e aggregazioni insediative sono caratterizzate da un impianto planimetrico e da un tessuto edilizio relativamente integri, sono costituiti da edifici e complessi produttivi agricoli (cascine) comprendenti strutture edilizie, organismi ed elementi architettonici di interesse storico e ambientale legati a funzioni abitative, produttive agricole e zootecniche, anche con presenza di edifici religiosi ed abitazioni padronali.

Riferimento normativo vincolo:

Insedimento rurale di interesse storico (art.38 Norme tecniche- Ptcp Provincia di Milano)

Note:

Distanza dall'interasse: Ca. 470 metri



CENSIMENTO DEI BENI AMBIENTALI E DI RILEVANZA PAESISTICA

scheda n. 4

Nome:	Cascina Silva			
Località:	Melegnano (MI)		Provincia:	Milano
Descrizione:				

Insedimenti rurali di interesse storico (art. 38 Norme tecniche- Ptcp Provincia di Milano): tali nuclei e aggregazioni insediative sono caratterizzate da un impianto planimetrico e da un tessuto edilizio relativamente integri, sono costituiti da edifici e complessi produttivi agricoli (cascine) comprendenti strutture edilizie, organismi ed elementi architettonici di interesse storico e ambientale legati a funzioni abitative, produttive agricole e zootecniche, anche con presenza di edifici religiosi ed abitazioni padronali.

Riferimento normativo vincolo:

Insedimento rurale di interesse storico (art. 38 Norme tecniche- Ptcp Provincia di Milano)

Note:

Distanza dall'interasse: Ca. 425 metri



CENSIMENTO DEI BENI AMBIENTALI E DI RILEVANZA PAESISTICA

scheda n. 5

Località: Cerro al Lambro - Località Riozzo

Provincia: Milano

La frazione Riozzo appartenente al comune di Cerro al Lambro è compresa tra due assi infrastrutturali: l'autostrada A1 il cui tracciato scorre ad Ovest del centro abitato e la Sp 17 posta invece ad Est. Il nucleo storico di Riozzo, che si attesta sulla strada provinciale, comprende al suo interno alcuni beni di rilevanza paesistica di seguito elencati.

Nome	Tipologia bene	Riferimento normativo vincolo
Chiesa di S. Rocco	Architettura religiosa	PTCP Milano - Elementi storico - architettonico art. 39
Casa Grande	Architettura civile residenziale	PTCP Milano - Elementi storico - architettonico art. 39
Edificio residenziale	Architettura civile residenziale	PTCP Milano - Elementi storico - architettonico art. 39

Note:

Distanza dall'interasse: Ca. 450 metri



CENSIMENTO DEI BENI AMBIENTALI E DI RILEVANZA PAESISTICA scheda n. 6

Località:	Cerro al Lambro	Provincia:	Milano
------------------	-----------------	-------------------	--------

Il centro storico del comune di Cerro al Lambro è a 500 metri dall'asse autostradale. Al suo interno è stata rilevata la presenza di alcuni beni di rilevanza paesistica di seguito riportati.

Nome	Tipologia bene	Riferimento normativo elemento di tutela
Chiesa di S. Giacomo	Architettura religiosa	PTCP Milano - Elementi storico - architettonico art. 39
Villa Cornaggia	Architettura civile residenziale	PTCP Milano - Elementi storico - architettonico art. 39
Palazzo A. Conti Cicogna	Architettura civile residenziale	PTCP Milano - Elementi storico - architettonico art. 39
Casa d'abitazione	Architettura civile residenziale	PTCP Milano - Elementi storico - architettonico art. 39
Abitazione	Architettura civile residenziale	PTCP Milano - Elementi storico - architettonico art. 39

Note:

Distanza dall'interasse: Ca. 500 metri

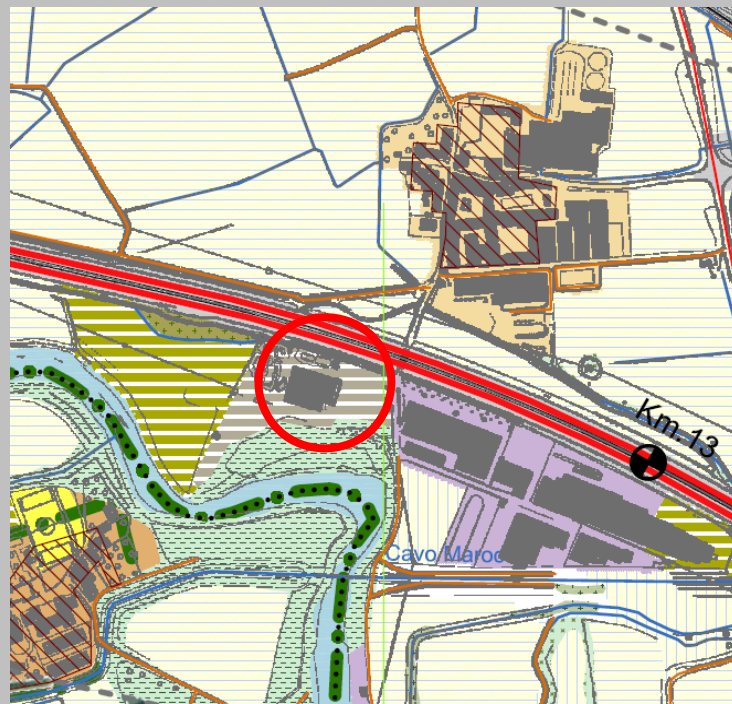

CENSIMENTO DEI BENI AMBIENTALI E DI RILEVANZA PAESISTICA

scheda n. 7

Nome	Centralina idroelettrica		
Località	San Zenone al Lambro		Province Milano
Descrizione:			

Elementi storico architettonici (art. 39 Norme tecniche- Ptcp Provincia di Milano): edifici storici, religiosi, civili, militari, rurali, ville, parchi e giardini storici, edifici di archeologia industriale, luoghi e scenari della memoria storica e loro ambiti paesistici e spaziali di pertinenza, testimonianze significative della storia e della cultura, che costituiscono emergenze puntuali.

Riferimento normativo vincolo:

Elementi storico architettonici (art. 39 Norme tecniche- Ptcp Provincia di Milano)

Note:

Distanza dall'interasse: Ca. 60 metri



CENSIMENTO DEI BENI AMBIENTALI E DI RILEVANZA PAESISTICA

scheda n. 8

Nome:	Cascina Bianca		
Località:	San Zenone al Lambro (Mi)	Provincia:	Milano
Descrizione:			

Insedimenti rurali di interesse storico (art. 38 Norme tecniche- Ptcp Provincia di Milano): tali nuclei e aggregazioni insediative sono caratterizzate da un impianto planimetrico e da un tessuto edilizio relativamente integri, sono costituiti da edifici e complessi produttivi agricoli (cascine) comprendenti strutture edilizie, organismi ed elementi architettonici di interesse storico e ambientale legati a funzioni abitative, produttive agricole e zootecniche, anche con presenza di edifici religiosi ed abitazioni padronali.

Riferimento normativo vincolo:

Insedimento rurale di interesse storico (art. 38 Norme tecniche- Ptcp Provincia di Milano)

Note:

Distanza dall'interasse: Ca. 370 metri



CENSIMENTO DEI BENI AMBIENTALI E DI RILEVANZA PAESISTICA

scheda n. 9

Nome:	Oratorio di San Giorgio Martire		
Località:	San Zenone al Lambro- Località Ceregallo (Mi)	Provincia:	Milano
Descrizione:			

Elementi storico architettonici (art. 39 Norme tecniche- Ptcp Provincia di Milano): edifici storici, religiosi, civili, militari, rurali, ville, parchi e giardini storici, edifici di archeologia industriale, luoghi e scenari della memoria storica e loro ambiti paesistici e spaziali di pertinenza, testimonianze significative della storia e della cultura, che costituiscono emergenze puntuali.

Riferimento normativo vincolo:

Elementi storico architettonici (art. 39 Norme tecniche- Ptcp Provincia di Milano)

Note:

Distanza dall'interesse: Ca. 350 metri



CENSIMENTO DEI BENI AMBIENTALI E DI RILEVANZA PAESISTICA

scheda n. 10

Nome:	Cascina Cassinetta			
Località:	San Zenone al Lambro (Mi)		Provincia:	Milano
Descrizione:				

Insedimenti rurali di interesse storico (art. 38 Norme tecniche- Ptcp Provincia di Milano): tali nuclei e aggregazioni insediative sono caratterizzate da un impianto planimetrico e da un tessuto edilizio relativamente integri, sono costituiti da edifici e complessi produttivi agricoli (cascine) comprendenti strutture edilizie, organismi ed elementi architettonici di interesse storico e ambientale legati a funzioni abitative, produttive agricole e zootecniche, anche con presenza di edifici religiosi ed abitazioni padronali.

Riferimento normativo vincolo:

Insedimento rurale di interesse storico (art. 38 Norme tecniche- Ptcp Provincia di Milano)

Note:

Distanza dall'interasse: Ca. 400 metri



CENSIMENTO DEI BENI AMBIENTALI E DI RILEVANZA PAESISTICA

scheda n.11

Nome:	Cascina Codazzo			
Località:	San Zenone al Lambro (Mi)		Provincia:	Milano
Descrizione:				

Insedimenti rurali di interesse storico (art. 38 Norme tecniche- Ptcp Provincia di Milano): tali nuclei e aggregazioni insediative sono caratterizzate da un impianto planimetrico e da un tessuto edilizio relativamente integri, sono costituiti da edifici e complessi produttivi agricoli (cascine) comprendenti strutture edilizie, organismi ed elementi architettonici di interesse storico e ambientale legati a funzioni abitative, produttive agricole e zootecniche, anche con presenza di edifici religiosi ed abitazioni padronali.

Riferimento normativo vincolo:

Insedimento rurale di interesse storico (art. 38 Norme tecniche- Ptcp Provincia di Milano)

Note:

Distanza dall'interasse: Ca. 110 metri



CENSIMENTO DEI BENI AMBIENTALI E DI RILEVANZA PAESISTICA

scheda n. 12

Località: San Zenone

Provincia: Milano

Il comune di San Zenone al Lambro si trova in prossimità del km 14 dell'autostrada A1. Il centro abitato del comune è situato ad una distanza compresa tra i 100 e gli 800 metri dall'asse stradale. All'interno del centro storico, a circa 500 mt dall'autostrada, sono localizzati tre edifici di rilevanza paesistica di seguito censiti.

Nome	Tipologia bene	Riferimento normativo vincolo
Chiesa della Beata Vergine	Architettura religiosa	PTCP Milano - Elementi storico - architettonico art. 39
Oratorio di S. Giuseppe	Architettura religiosa	PTCP Milano - Elementi storico - architettonico art. 39
Villa Caccia Dominioni	Architettura civile residenziale	PTCP Milano - Elementi storico - architettonico art. 39

Note:

Distanza dall'interasse: Ca. 500 metri



CENSIMENTO DEI BENI AMBIENTALI E DI RILEVANZA PAESISTICA

scheda n.13

Nome:	Cascina Gallinazza		
Località:	Lodi Vecchio (LO)		Provincia: Lodi
Descrizione:			

La cascina (edificata nel XVIII secolo) si trova in posizione isolata rispetto al centro abitato di Lodi Vecchio. Essa si compone di diversi edifici: la casa padronale, a pianta rettangolare in muratura portante con solaio e tetto in cemento armato e copertura a coppi; le case dei lavoranti, a pianta rettangolare, si sviluppano su due piani e hanno muratura portante in laterizio, solaio in legno a doppia orditura, copertura in coppi; la stalla, anch'essa a pianta rettangolare, con una muratura perimetrale portante con una doppia fila di colonnine che reggono le volte a vela. Altri due edifici di dimensione minore, sono anch'essi adibiti a stalla.

Riferimento normativo vincolo:

Beni storico architettonici localizzati in ambito extra-urbano vincolati dalla pianificazione comunale o altri beni storico architettonici rilevanti - Liv. Presc. 2 - art. 28.14

Note:

Uso attuale: cascina; **Condizione giuridica:** proprietà privata

Distanza dall'interasse: Ca. 430 metri



CENSIMENTO DEI BENI AMBIENTALI E DI RILEVANZA PAESISTICA

scheda n. 14

Nome:	Cascina Fornace			
Località:	Lodi Vecchio (LO)		Provincia:	Lodi
Descrizione:				

La Cascina Fornace si trova al di fuori del centro abitato di Lodi Vecchio. La fornace è al centro del portico ed è composta da due camere di cottura costruite in laterizio che occupano tutto l'edificio per il lato di lunghezza.

Riferimento normativo vincolo:

Beni storico architettonici localizzati in ambito extra-urbano vincolati dalla pianificazione comunale o altri beni storico architettonici rilevanti - Liv. Presc. 2 - art. 28.14

Note:

Uso attuale: fornace **Condizione giuridica:** proprietà privata

Distanza dall'interesse: Ca. 550 metri

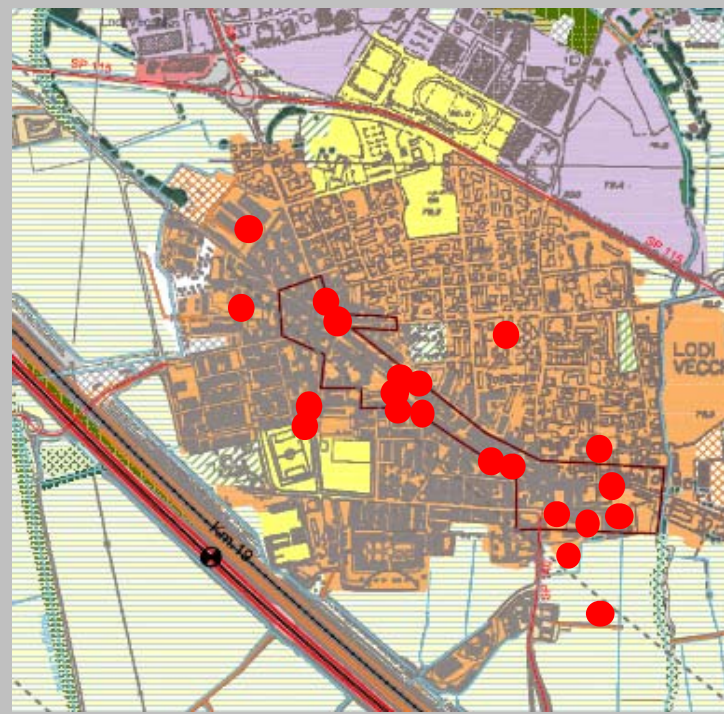

CENSIMENTO DEI BENI AMBIENTALI E DI RILEVANZA PAESISTICA

scheda n. 15

Località:

Lodi Vecchio (LO)

Provincia:

Lodi

L'autostrada A1 è adiacente al comune di Lodi Vecchio. Il nucleo storico è situato a circa 500 metri dall'asse stradale e si sviluppa in senso longitudinale lungo la direttrice storica via IV Novembre- via Giacomo Matteotti, lungo la quale si attestano gli edifici di rilevanza paesistica riportati di seguito. Si segnala, all'interno del nucleo storico, la presenza di tre edifici vincolati dal D. Lgs.42/04 art. 136.

Nome	Tipologia bene	Riferimento normativo vincolo
Oratorio S. Pietro	Architettura religiosa	art. 136 D.Lgs. 42/04 - PTPR Liv. Presc. 4 -PTCP art.28.17
Parrocchia S. Pietro	Architettura religiosa	art. 136 D.Lgs. 42/04 - PTPR Liv. Presc. 4- PTCP art.28.18
Cappella Santa Maria della Valletta	Architettura religiosa	PTPR Liv. Presc. 2 - PTCP art. 28.14
Cascina Corte Grande	Architettura rurale	PTPR Liv. Presc. 2 - PTCP art. 28.14
Cascina Cantorino	Architettura rurale	PTPR Liv. Presc. 2 - PTCP art. 28.14
Edificio Via Matteotti 18	Architettura civile residenziale	PTPR Liv. Presc. 2 - PTCP art. 28.14
Palazzo Cornalba	Architettura civile residenziale	PTPR Liv. Presc. 2 - PTCP art. 28.14
Municipio	Architettura civile pubblica	PTPR Liv. Presc. 2 - PTCP art. 28.14
Casa XXV Aprile, 10	Architettura civile residenziale	PTPR Liv. Presc. 2 - PTCP art. 28.14
Biblioteca	Architettura civile pubblica	PTPR Liv. Presc. 2 - PTCP art. 28.14
Palazzo Padronale	Architettura civile residenziale	PTPR Liv. Presc. 2 - PTCP art. 28.14
Cinema Teatro Aurora	Architettura civile pubblica	PTPR Liv. Presc. 2 - PTCP art. 28.14
Cascina Corte Bassa	Architettura rurale	PTPR Liv. Presc. 2 - PTCP art. 28.14
Edificio Libertà, 54	Architettura civile residenziale	PTPR Liv. Presc. 2 - PTCP art. 28.14
Edificio Piazza Vittorio Emanuele II, 42	Architettura civile residenziale	PTPR Liv. Presc. 2 - PTCP art. 28.14
Edificio Piazza Vittorio Emanuele II, 42	Architettura civile residenziale	PTPR Liv. Presc. 2 - PTCP art. 28.14
Casa Giurani	Architettura civile residenziale	PTPR Liv. Presc. 2 - PTCP art. 28.14
Conventino	Architettura religiosa	PTPR Liv. Presc. 2 - PTCP art. 28.14
Cascina Santa Maria	Architettura rurale	art. 136 D.Lgs. 42/04 - PTPR Liv. Presc. 4- PTCP art.28.14
Palazzo Rho	Architettura civile residenziale	PTPR Liv. Presc. 2 - PTCP art. 28.14
Cascina San Lorenzo	Architettura rurale	PTPR Liv. Presc. 2 - PTCP art. 28.14

Note:

Distanza dall'interasse: Ca. 500 metri



CENSIMENTO DEI BENI AMBIENTALI E DI RILEVANZA PAESISTICA

scheda n.16

Nome:	Cascina Taietta			
Località:	Lodi Vecchio (LO)		Provincia:	Lodi
Descrizione:				

La Cascina Taietta è ubicata al di fuori del centro abitato in posizione isolata. E' costituita da tre edifici: la casa padronale con pianta rettangolare, muratura portante, portico con due colonne in granito, solaio a doppia orditura e copertura in coppi. La stalla è a pianta rettangolare, pilastri in laterizio, muratura di tamponamento al piano terra e muri di spina sui lati corti; la casa dei lavoratori è a pianta rettangolare, muratura portante in laterizio, solaio in legno a doppia orditura e copertura a coppi.

Riferimento normativo vincolo:

Beni storico architettonici localizzati in ambito extra-urbano vincolati dalla pianificazione comunale o altri beni storico architettonici rilevanti - Liv. Presc. 2 - art. 28.14

Note:

Uso attuale: Casa padronale: abitazione. Stalla: deposito. Case dei lavoranti: in disuso. **Condizione giuridica:** proprietà privata

Distanza dall'interasse: Ca. 535 metri



CENSIMENTO DEI BENI AMBIENTALI E DI RILEVANZA PAESISTICA

scheda n.17

Nome:	Chiesa di S. Giovanni Decollato		
Località:	Borgo San Giovanni (LO)		Provincia: Lodi
Descrizione:			

L'edificio è ubicato all'interno del centro abitato, in posizione dominante. Costruito tra gli anni 1930 e 1933, è costituito da un edificio a tre navate e due campate. La navata centrale è separata dalle navate laterali per mezzo di archi a doppia campata; nelle navate laterali si aprono tre cappelle per lato. Sia la navata centrale che quelle laterali hanno una copertura a volta a crociera mentre le cappelle sono coperte da volte a botte. La copertura esterna è a due falde sulla navata centrale e a falda singola per quelle laterali. La torre campanaria è annessa alla parte posteriore della sacrestia, la quale ha una forma quadrata sul lato destro del presbiterio.

Riferimento normativo vincolo:

Beni storico architettonici localizzati in ambito extra-urbano vincolati ai sensi dell'art. 136 del D.lgs. 42/04 e Beni individuati dal Piano Territoriale Paesistico Regionale - Liv- Presc. 4 - Art. 28.20

Note:

Uso attuale: Chiesa **Condizione giuridica:** Ente religioso cattolico

Distanza dall'interesse: Ca. 540 metri

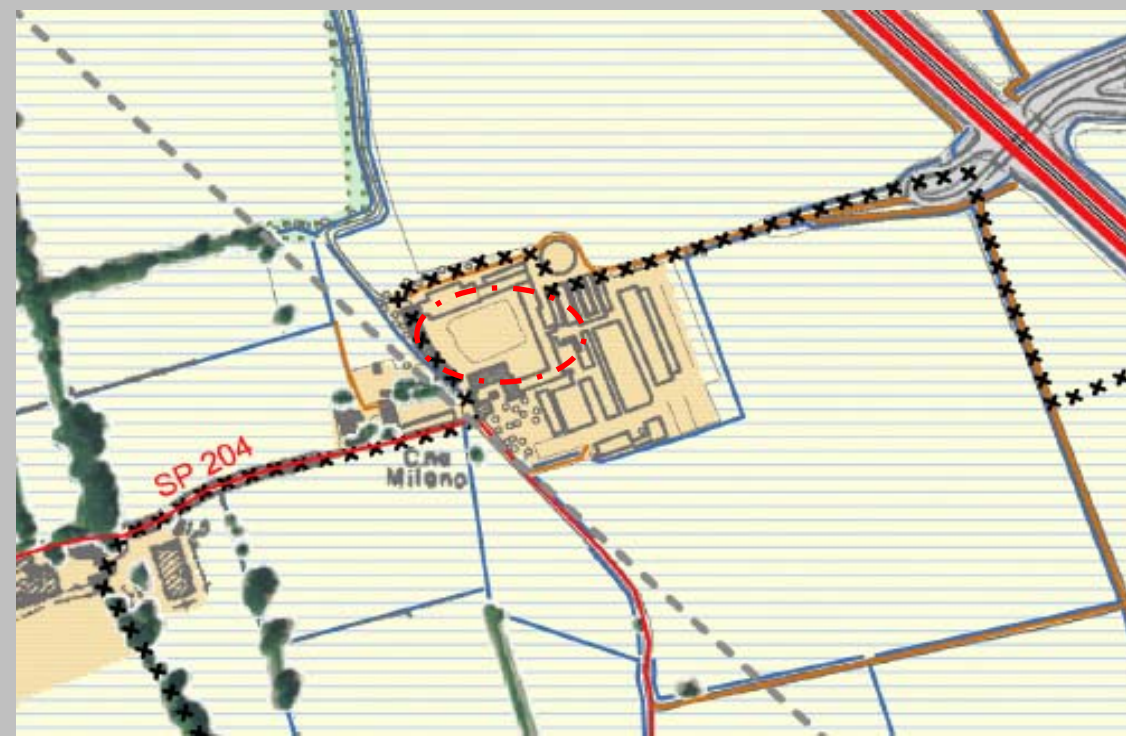

CENSIMENTO DEI BENI AMBIENTALI E DI RILEVANZA PAESISTICA

scheda n. 18

Nome	Magnolia stellata (Sieb. et Zucc.) Maxim.		
Località	Lodi Vecchio	Province	Lodi

Descrizione:

Alberi monumentali (art.14 Relazione e misure attuative- Piano d'Indirizzo Forestale- Provincia di Lodi): gli alberi monumentali sono individuati nella Carta delle tipologie forestali e dei sistemi verdi, come alberi singoli, in gruppo o filare, ed elencati nell'allegato a) al Piano, e vengono opportunamente contrassegnati. Sono tutelati dalle presenti norme di attuazione, in conformità a quanto previsto ai sensi dell'art. 4 delle Norme Forestali Regionali (R.R. 5/2007) e dell'art. 12 della L.R. 10/2008. Qualsiasi intervento sugli Alberi di pregio può essere effettuato solo in casi di evidente necessità documentata da esperto in materia e previa autorizzazione dell'Autorità forestale competente.

Riferimento normativo vincolo:

Piano d'Indirizzo Forestale- Provincia di Lodi (art. 14)

Note:

Distanza dall'interasse: Ca. 430 metri



CENSIMENTO DEI BENI AMBIENTALI E DI RILEVANZA PAESISTICA

scheda n. 19

Nome	Cavo Redefossi		
Località attraversate dal corso d'acqua	San Giuliano Milanese, Melegnano	Provincia	Milano

Descrizione:

Canale artificiale costruito tra il 1783 e 1786 allo scopo di convogliare le acque del fiume Seveso nei suoi periodi di piena. Scorre nel comune di Milano e, all'interno dell'ambito di studio, nei comuni di San Giuliano Milanese e Melegnano, confluendo nella Roggia Vettabbia.

Riferimento normativo vincolo:

D.Lgs. 490/1999 (Art. 146-lett. c): vincoli relativi a fiumi, torrenti e corsi d'acqua

Note:

Distanza minima dall'interesse: Ca. 1.600 metri presso Comune di San Giuliano Milanese



CENSIMENTO DEI BENI AMBIENTALI E DI RILEVANZA PAESISTICA

scheda n. 20

<p>Nome Località attraversate dal corso d'acqua</p>	<p>Fiume Lambro San Giuliano Milanese, Melegnano, Cerro al Lambro, Vizzolo Predabissi, San Zenone al Lambro, Borgo San Giovanni, Lodi Vecchio</p>	<p>Province</p>	<p>Milano- Lodi</p>
---	--	------------------------	---------------------

Descrizione:

Il fiume Lambro ha una lunghezza di circa 140 km, nasce a Nord del comune di Erba (provincia di Como) e sfocia nel Po presso Corte Sant'Andrea, frazione di Senna Lodigiana (provincia di Lodi). Tra i suoi maggiori affluenti c'è il colatore Lambro Sud che si forma a Milano e raccoglie anche parte delle acque dell'Olona. Il corso d'acqua sottopassa il tracciato dell'autostrada A1 tra il Km. 11 e il Km. 12 presso i comuni di Vizzolo Predabissi, Cerro al Lambro e San Zenone al Lambro. In questo tratto il fiume conserva ai suoi lati lembi di vegetazione delle aree umide e il suo tracciato forma un'ansa.

Riferimento normativo vincolo:

D.Lgs. 490/1999 (Art. 146-lett. c): vincoli relativi a fiumi, torrenti e corsi d'acqua

Note:

Lughezza totale del corso d'acqua: Ca. 140 Km
Lunghhezza del tratto del corso d'acqua che attraversa il corridoio di progetto: Ca. 2,8 Km
 Il tracciato dell'A1 tra il Km.11 e il Km. 12, presso i comuni di Vizzolo Predabissi, Cerro al Lambro e San Zenone al Lambro, interseca il corso d'acqua



CENSIMENTO DEI BENI AMBIENTALI E DI RILEVANZA PAESISTICA

scheda n. 21

Nome	Roggia Vettabbia		
Località attraversate dal corso d'acqua	San Giuliano Milanese, Melegnano		Milano

Descrizione:

Canale agricolo, costruito in epoca Romana, che raccoglie le acque derivanti dal fiume Seveso. La Vettabbia, al di fuori dell'ambito comunale di Milano, attraversa il territorio e il centro abitato di San Donato e il territorio di San Giuliano Milanese. Avvicinandosi a Melegnano, sottopassa la via Emilia e sfocia nel Lambro a nord della città.

Riferimento normativo vincolo:

D.Lgs. 490/1999 (Art. 146-lett. c): vincoli relativi a fiumi, torrenti e corsi d'acqua

Note:

Distanza minima dall'interesse: Ca. 700 metri presso Comune di San Giuliano Milanese

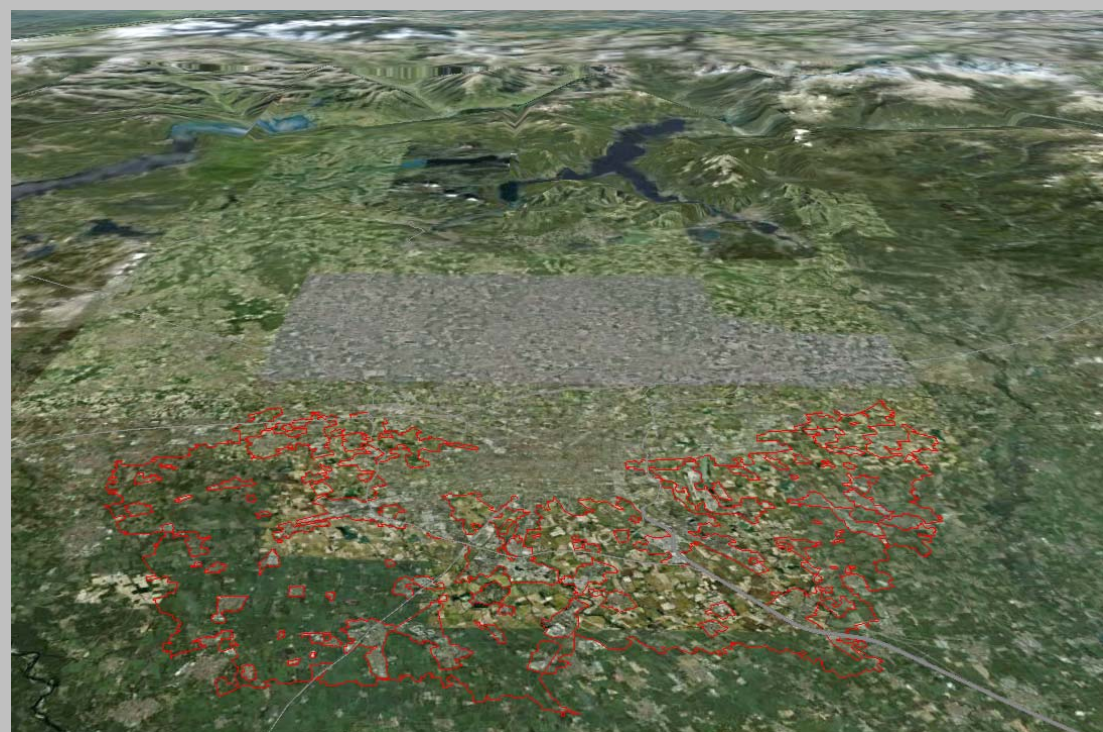

CENSIMENTO DEI BENI AMBIENTALI E DI RILEVANZA PAESISTICA

scheda n. 22

Nome	Parco Agricolo Sud Milano		
Località ricadenti nell'area protetta	San Giuliano Milanese, Melegnano, Carpiano, Cerro al Lambro, Vizzolo Predabissi.	Provincia	Milano

Descrizione:

Area naturale protetta istituita nel 1990 per preservare l'attività agricola, le colture, le aree naturali ancora presenti e per valorizzare il patrimonio storico e culturale. Il territorio del parco (nell'ambito di studio) è attraversato dal fiume Lambro ed è scandito da una fitta rete di corsi d'acqua naturali minori, di canali artificiali e di strade rurali. Si estende a sud di Milano ed ha una forma a semi-anello attorno al capoluogo di regione.

Riferimento normativo vincolo:

Legge istitutiva: l.r. 23/04/1990 n.24
 D.Lgs. 490/1999 (Art. 146-lett. F): vincoli relativi a Parchi Regionali, Riserve naturali

Strumento pianificazione Vigente: PTC (D.G.R. 3/8/2000 n. VII/818)

Note:

Superficie area protetta: Ca. 463.000.000 mq
Superficie area protetta interessata dal corridoio di studio (buffer 500 m. Nord - Sud): Ca. 6.097.018 mq
Superficie attualmente interessata dalla presenza dell'infrastruttura autostradale: Ca 313.026 mq
Incremento di occupazione di suolo a seguito del nuovo intervento di adeguamento: Ca 63.749 mq

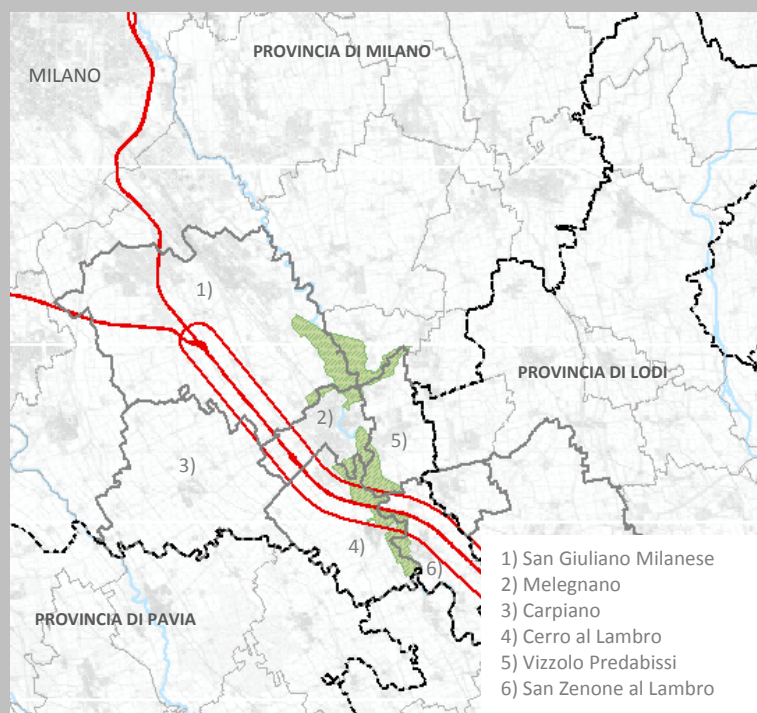

- 1) San Giuliano Milanese
- 2) Melegnano
- 3) Carpiano
- 4) Cerro al Lambro
- 5) Vizzolo Predabissi
- 6) San Zenone al Lambro



CENSIMENTO DEI BENI AMBIENTALI E DI RILEVANZA PAESISTICA

scheda n. 23

Nome	Oasi di protezione		
Località ricadenti nell'area protetta	San Giuliano Milanese, Melegnano, Cerro al Lambro, Vizzolo Predabissi, San Zenone al Lambro	Provincia	Milano

Descrizione:

Oasi istituita al fine di conservare la fauna selvatica e per favorire l'insediamento delle specie stanziali e la sosta delle specie migratorie. Ha anche lo scopo di preservare il flusso delle correnti di migrazione. Al suo interno è vietata ogni forma di esercizio venatorio.

Riferimento normativo vincolo:

L.R. 26/93: vincoli venatori

Note:

Superficie area protetta: Ca. 5.995.434 mq
Superficie area protetta interessata dal corridoio di studio (buffer 500 m. Nord - Sud): Ca. 898.656 mq
Superficie attualmente interessata dalla presenza dell'infrastruttura autostradale: Ca. 14.515 mq
Incremento di occupazione di suolo a seguito del nuovo intervento di adeguamento: Ca. 4.792 mq

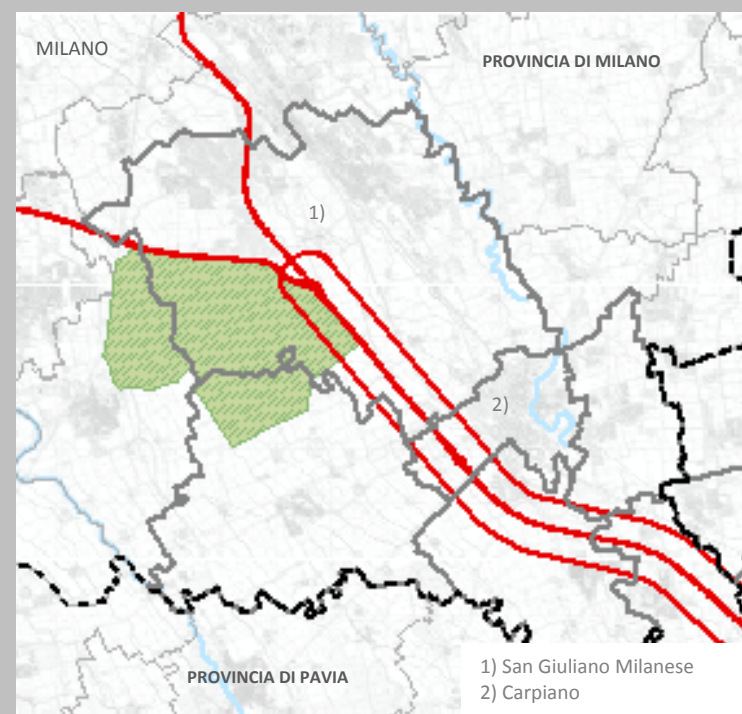

CENSIMENTO DEI BENI AMBIENTALI E DI RILEVANZA PAESISTICA

scheda n. 24

Nome	Zona di ripolamento e cattura		
Località ricadenti nell'area protetta	San Giuliano Milanese, Carpiano	Provincia	Milano

Descrizione:

Area destinata alla riproduzione e alla successiva immissione, mediante cattura di fauna selvatica. In tale area è vietata ogni forma di esercizio venatorio.

Riferimento normativo vincolo:

L.R. 26/93: vincoli venatori

Note:

Superficie area protetta: Ca. 10.356.211 mq
Superficie area protetta interessata dal corridoio di studio (buffer 500 m. Nord - Sud): Ca. 678.174 mq
Superficie attualmente interessata dalla presenza dell'infrastruttura autostradale: Ca. 699 mq
Incremento di occupazione di suolo a seguito del nuovo intervento di adeguamento: Ca. 3.358 mq

