

COMMITTENTE:



ALTA SORVEGLIANZA:



GENERAL CONTRACTOR:



**INFRASTRUTTURE FERROVIARIE STRATEGICHE DEFINITE DALLA LEGGE OBIETTIVO N. 443/01**

**LINEA A.V. /A.C. TORINO – VENEZIA      Tratta MILANO – VERONA**  
**Lotto funzionale Brescia-Verona**

**PROGETTO ESECUTIVO**

**RELAZIONE AMBIENTALE PER LE OPERE IN VARIANTE AI SENSI DELLA PROCEDURA DEL DLGS 163/2006, ART. 169, COMMI 3 E 5**

**VOLUME 01: Identificazione e descrizione delle varianti V3 e V7**

GENERAL CONTRACTOR	DIRETTORE LAVORI
Consorzio <b>Cepav due</b> Consorzio Cepav due Il Direttore del Consorzio (Ing. T. Tarantà)	
Data: _____	Data: _____

COMMESSA	LOTTO	FASE	ENIE	TPODOC	OPERA/DISCIPLINA	PROGR	REV
I N O R	1 1	E	E 2	R G	I M 0 0 0 0	0 0 2	C

PROGETTAZIONE							
Rev.	Descrizione	Redatto	Data	Verificato	Data	Progettista Integratore	Data
A	Emissione	Truglio	22/02/19	Lazzari	22/02/19	Tarantà	22/02/19
B	Let. IF 28212 del 19.04.19	Truglio	30/04/19	Lazzari	30/04/19	Liani	30/04/19
C	Determina Direttoriale MATTM 66463 del 27.08.20	Truglio	18/09/20	Lazzari	18/09/20	Liani	18/09/20

CIG. 751447334A

File: INOR11EE2RGIM0000002\_05



Progetto cofinanziato dalla Unione Europea

CUP: F81H91000000008

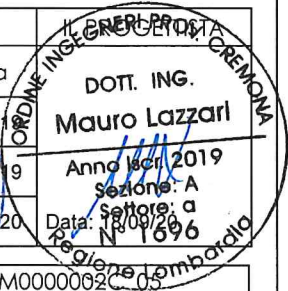

GENERAL CONTRACTOR

Cepav due



ALTA SORVEGLIANZA



ITALFERR

GRUPPO FERROVIE DELLO STATO ITALIANE

Doc. N.

Progetto  
INORLotto  
11Codifica Documento  
E E2 RG IM 000 0 002Rev.  
CFoglio  
2 di 21

## INDICE

1.	PREMESSA ALLA REVISIONE C.....	4
2.	INTRODUZIONE .....	5
3.	VARIANTE V3: REALIZZAZIONE DI NUOVA ROTATORIA TRA VIA STAZIONE E VIA BERLINGUER NEL COMUNE DI CALCINATO.....	7
3.1.	LOCALIZZAZIONE DELLA VARIANTE .....	7
3.2.	IL PROGETTO DEFINITIVO DI CDS .....	7
3.3.	LA VARIANTE DI PROGETTO .....	7
3.3.1.	<i>Origine della variante</i> .....	7
3.3.2.	<i>Descrizione del progetto di variante</i> .....	8
	<i>V3: realizzazione di nuova rotatoria (INZ3) tra Via Stazione e Via Berlinguer</i> .....	8
3.3.3.	<i>Aspetti idraulici</i> .....	8
3.3.4.	<i>Fase realizzativa</i> .....	10
3.3.5.	<i>Mitigazioni ambientali</i> .....	10
3.3.6.	<i>Mitigazioni in fase di costruzione:</i> .....	11
3.4.	ELABORATI DI PROGETTO ALLEGATI.....	11
4.	VARIANTE V7: REALIZZAZIONE DI NUOVO CAVALCAVIA IN VIA GREZZE NEL COMUNE DI DESENZANO DEL GARDA .....	13
4.1.	LOCALIZZAZIONE DELLA VARIANTE .....	13
4.2.	IL PROGETTO DEFINITIVO DI CDS .....	13
4.3.	LA VARIANTE DI PROGETTO .....	13
4.3.1.	<i>Origine della variante</i> .....	13
4.3.2.	<i>Descrizione del progetto di variante</i> .....	14
	<i>V7: realizzazione del nuovo cavalcavia di Via Grezze</i> .....	14
4.3.3.	<i>Aspetti idraulici</i> .....	15
4.3.4.	<i>Fase realizzativa</i> .....	15
4.3.5.	<i>Mitigazioni ambientali</i> .....	16
4.3.6.	<i>Mitigazioni in fase di costruzione:</i> .....	18
4.4.	ELABORATI DI PROGETTO ALLEGATI.....	19

GENERAL CONTRACTOR



ALTA SORVEGLIANZA



Doc. N.

Progetto  
INOR

Lotto  
11

Codifica Documento  
E E2 RG IM 000 0 002

Rev.  
C

Foglio  
3 di 21

**Allegati**

- 1. Tabella riassuntiva delle varianti**
- 2. Delibera CIPE n. 42 del 10 luglio 2017**
- 3. Verbale incontro con Comune di Calcinato per la condivisione delle soluzioni tecniche delle opere richieste**
- 4. Verbale incontro con Comune di Desenzano del Garda per la condivisione delle soluzioni tecniche delle opere richieste**



## 1. PREMESSA ALLA REVISIONE C

Nell'ambito del progetto ferroviario ad Alta Velocità - lotto funzionale Brescia Est –Verona, il 26 aprile 2020 RFI con nota prot. RFI-DIN-DIPAV.PC\PEC\P\2020\0000088 ha avviato la procedura di variante prevista dai commi 3 e 4 dell'art. 169 del DLgs 163/2006 per due interventi codificati V3 e V7 che saranno illustrati nel seguito della presente relazione. La relativa documentazione tecnica è stata, poi, inoltrata agli Enti coinvolti dal Consorzio Cepav due con nota prot. PRE/4246 del 30 aprile 2020.

A tal proposito si precisa che, ai sensi e per gli effetti del combinato disposto degli articoli 214, comma 11, e 216, commi 1, 1-bis e 27, del decreto legislativo n. 50 del 2016, per gli interventi ricompresi tra le infrastrutture strategiche di cui alla disciplina prevista dall'articolo 163 e seguenti del decreto legislativo 12 aprile 2006, n. 163, già inseriti negli strumenti di programmazione approvati e per i quali la procedura di valutazione di impatto ambientale sia già stata avviata alla data di entrata in vigore del presente codice, i relativi progetti sono approvati secondo la disciplina previgente. Le medesime procedure trovano applicazione anche per le varianti.

Successivamente il MIT ha convocato la Conferenza di Servizi (CdS) indetta ai sensi degli articoli 165 e 169, comma 3, del Decreto Legislativo 12 aprile 2006 n. 163 con nota prot. N. 4118 del 08-06-2020, avente per oggetto le varianti, cosiddette V3 e V7, apportate al progetto definitivo della Tratta AV/AC Milano-Verona. Lotto Funzionale Brescia Est – Verona, approvato dal CIPE con Delibera n. 42 del 10.07.2017. Trattasi di due varianti finalizzate all'ottemperanza delle prescrizioni n. 185 e n. 199 della delibera CIPE n. 42/2017.

Nell'ambito di tale CdS il Ministero dell'Ambiente e della Tutela del Territorio e del Mare (MATTM) ha espresso il proprio parere mediante la Determina Direttoriale 66463 del 27.08.2020 che allega il parere della Commissione Tecnica di Verifica dell'Impatto Ambientale – VIA e VAS (CTVIA) n. 14 del 20 agosto 2020.

Con tale parere il MATTM ha determinato che non sussistono le condizioni perché le varianti in oggetto possano essere approvate direttamente da RFI per le ragioni indicate nel parere n. 14 della CTVIA la quale prescrive che l'istanza sia riformulata integrando gli aspetti ambientali come indicato nelle premesse del parere e valutando la riduzione, degli impatti sulle aree sensibili.

La presente relazione fa parte della documentazione riformulata come richiesto dal MATTM ed in particolare per gli aspetti di carattere progettuale (oggetto del presente documento) le integrazioni e modifiche hanno riguardato principalmente:

- l'aggiunta di un paragrafo sull'origine della variante che descrive sommariamente le fasi di condivisione della soluzione progettuale con gli Enti territoriali che ne hanno promosso la richiesta;
- l'illustrazione delle soluzioni di progetto dal punto di vista idraulico;
- la descrizione delle fasi di costruzione;
- la definizione delle mitigazioni ambientali per minimizzare l'impatto dell'opera in variante;
- la definizione delle mitigazioni ambientali per la fase realizzativa.

Rispetto alla documentazione presentata con la prima istanza (a cui era stata allegata una selezione di elaborati di progetto esecutivo) vengono, inoltre, allegati alla documentazione di variante tutti gli elaborati di progetto esecutivo.

Si precisa che tali elaborati sono stati già sottoposti a Verifica di Attuazione presso il MATTM con esito positivo (cfr Decreto Direttoriale n. 239 del 05.07.2019).



## 2. INTRODUZIONE

Nella seduta del **10 luglio 2017** il CIPE ha emesso la Delibera n. 42 di approvazione del progetto ferroviario ad Alta Velocità - lotto funzionale Brescia Est –Verona, con prescrizioni.

Rispetto al progetto definitivo di ingresso in CdS, il nuovo assetto progettuale approvato dal CIPE risulta modificato da 309 prescrizioni.

Il progetto inoltre ha subito ulteriori variazioni a seguito degli esiti dei confronti di approfondimento tecnico tra GC ed Italferr e per l'accoglimento di alcune osservazioni pervenute nel corso della procedura di Pubblica Utilità.

Quanto sopra ha dato luogo ad una serie di varianti progettuali, che sono state raggruppate in pacchetti omogenei, dove, all'interno di ciascun pacchetto, le opere costituiscono interventi riferibili o ad un ambito territoriale circoscritto.

Le variazioni al progetto sono risultate per la maggior parte di tipo non localizzativo ed in misura minore di tipo localizzativo. Sono state conseguente attivate due tipologie di procedure autorizzative distinte:

A. procedura per le varianti non localizzative ai sensi dei commi 3 e 4 dell'art. 169 del DLgs 163/2006;

B. procedura per le varianti localizzative ai sensi dei commi 3 e 5 dell'art. 169 del DLgs 163/2006.

In particolare, oggetto della presente Relazione di valutazione ambientale, sono due varianti localizzative appartenenti al lotto costruttivo 1 codificate V3 e V7 e relative a modifiche alla viabilità esistente o alla configurazione di progetto presentata in Conferenza di Servizi. Tali varianti sono localizzative in quanto ai sensi del comma 3 dell'art. 169 del DLgs 163/2006 risultano – almeno in parte – localizzate al di fuori del corridoio individuato dal CIPE in sede di approvazione del progetto ai fini urbanistici (vincolo reiterato da ultimo con Delibera CIPE del 01 maggio 2016) o comunque al di fuori delle zone di rispetto previste dall'art. 12, comma 2, del testo unico delle disposizioni legislative e regolamentari in materia di espropriazione per pubblica utilità, di cui al DPR 8 giugno 2001, n. 327, e successive modifiche ed integrazioni.

V3: rotatoria Via Stazione -Via Berlinguer

V7: modifiche alla viabilità di Via Grezze

*Nota bene: la presente documentazione si riferisce a varianti di tipo localizzativo per le quali è stato già presentato il relativo progetto esecutivo al Ministero dell'Ambiente per la procedura di verifica di attuazione (ID VIP 4370).*

Le varianti sopra descritte, riportate in forma tabellare nell'Allegato 1, sono sottoposte (come detto) all'iter previsto dai commi 3 e 5, art. 169 del DLgs 163/2006 per le varianti localizzative.

La presente relazione ha lo scopo di identificare e descrivere le variazioni di progetto intervenute rispetto al progetto definitivo sottoposto alla Conferenza di Servizi nel mese di settembre 2014 che hanno carattere localizzativo relativamente al lotto costruttivo 1.

Per ciascuna variante è indicata la localizzazione (regione, provincia e comune), è descritta la soluzione di progetto presente nel progetto definitivo presentato in CdS e, in un successivo paragrafo, è descritta la variazione apportata nel progetto esecutivo di variante con la relativa motivazione, sono indicate anche le misure previste per mitigare le gli impatti sull'ambiente; infine sono riportati gli elenchi degli elaborati di progetto (allegati alla presente relazione) che descrivono le due soluzioni precedentemente illustrate (PD di CdS e PE). Fanno inoltre parte degli elaborati allegati del progetto esecutivo i documenti che definiscono la risoluzione delle interferenze con i pubblici servizi connessi con l'opera in variante.

GENERAL CONTRACTOR

**Cepav due**

Consorzio ENI per l'Alta Velocità



ALTA SORVEGLIANZA



Doc. N.

Progetto  
INOR

Lotto  
11

Codifica Documento  
E E2 RG IM 000 0 002

Rev.  
C

Foglio  
6 di 21

Nell'ambito di ciascuna variante le opere prese in considerazione costituiscono l'intero intervento funzionale.

Per un quadro complessivo e sintetico si rimanda alla allegata tabella di sintesi ove, oltre alle codifiche ed alla sintetica descrizione di ciascuna variante e relative sub-varianti, si indica la wbs di progetto, le progressive chilometriche di inizio e fine con riferimento sia al PD di CdS sia al PE di variante e l'origine di ciascuna sub-variazione.

Per la comprensione delle descrizioni contenute nella presente relazione si rimanda inoltre:

- all'atlante cartografico (volume 02) che riporta, per confronto, le due soluzioni di progetto sovrapposte in una unica tavola al fine di evidenziare le variazioni planimetriche intervenute e la soluzione finale sovrapposta alla foto aerea del territorio interessato;
- agli allegati elaborati tecnici del PD di CdS e del PE di variante.



### 3. VARIANTE V3: REALIZZAZIONE DI NUOVA ROTATORIA TRA VIA STAZIONE E VIA BERLINGUER NEL COMUNE DI CALCINATO

#### 3.1. Localizzazione della variante

Le opere sono ubicate nella Regione Lombardia, in Provincia di Brescia, nel Comune di Calcinato.

#### 3.2. Il Progetto Definitivo di CdS

Il Progetto Definitivo di CdS non contempla alcun intervento.

#### 3.3. La variante di progetto

##### 3.3.1. Origine della variante

La richiesta è originata dal Comune di Calcinato e dalla Regione Lombardia, formulata nell'ambito della Conferenza di Servizi, ri-concordata nel verbale di accordo sottoscritto il 24.10.2016, così come modificata nel successivo verbale sottoscritto il 04.08.2017, e recepita, come prescrizione n. 185, nella Delibera CIPE n. 42 del 10.07.2017.

In particolare:

- Il Comune di Calcinato con nota prot. 0020101/2014 e 0020102/2014 del 25 novembre 2014, lettera trasmessa anche al MATTM (riferimenti DVA-2014-0039078, DVA-2014-0039102), ha richiesto la realizzazione di una rotatoria all'intersezione tra Via Stazione e Via Berlinguer allegando un estratto.
- La Regione Lombardia con Delibera X/3055 del 23/01/2015 all' Allegato A - Punto 4.2. per le opere stradali in Comune di Calcinato ha prescritto di configurare la rotatoria con soluzione da concordare con il Comune di Calcinato.
- Il giorno 24 giugno 2016 si è tenuto un incontro tra il Comune di Calcinato, RFI, Italferr e Cepav due finalizzato a condividere le soluzioni tecniche delle richieste del Comune. In quella occasione per l'opera in oggetto si è concordato il tracciato di progetto a livello di fattibilità (punto 11 del verbale e allegati 12 e 12 bis). Lo stesso verbale dopo tutte le verifiche tecniche riguardanti le numerose richieste è stato firmato dai partecipanti in data 24 ottobre 2016.
- A seguito della emissione della delibera CIPE n. 42/2017 con la quale veniva stralciato lo shunt a sud di Brescia che interessava anche il territorio del Comune di Calcinato, il giorno 4 agosto 2017 si è tenuto un incontro tra Italferr, il GC ed il Comune di Calcinato finalizzato a revisionare le soluzioni progettuali. In quella occasione, su richiesta del Comune di Calcinato, è stata aggiornata la soluzione di progetto della rotatoria come riportato al punto 11 ed all'allegato 12 del relativo verbale. Tale documento è allegato alla presente relazione.
- Con la pubblicazione della delibera CIPE 42/2017 la rotatoria è risultata formalmente prescritta dal CIPE (prescrizione n. 185).



### 3.3.2. Descrizione del progetto di variante

#### **V3: realizzazione di nuova rotatoria (INZ3) tra Via Stazione e Via Berlinguer.**

La nuova rotatoria ha quattro rami, ed è composta da un'aiuola circolare di raggio pari a 11 m, una carreggiata larga 7.00 m completata da banchine laterali da 1.00 m ciascuna, per un diametro esterno pari a 40.00 m. Esternamente alla rotatoria è prevista la ricucitura del percorso ciclo-pedonale esistente sul lato est di Via Stazione. La piattaforma pavimentata risulta quindi avere una larghezza pari a 9.00 m, costituita dalla corsia giratoria di 7.00 m affiancata da banchine in destra e sinistra pari a 1.00 metro.

Lungo il margine est del ramo sud e nord della rotatoria, un'aiuola in terreno vegetale separa la piattaforma stradale dal percorso ciclo-pedonale. L'aiuola è larga 1.30 m ed è delimitata su ambo i lati da cordoli da marciapiede in elementi prefabbricati di calcestruzzo.

Il percorso ciclo-pedonale è delimitato esternamente da una cordolatura posata a raso con la pavimentazione, oltre la quale è presente un ciglio erboso largo circa un metro e una scarpata di modesta altezza (inferiore al metro), modellata con pendenza 2/3, che raggiunge, a quota superiore, il piano campagna circostante.

I rami d'ingresso in rotatoria presentano una piattaforma pavimentata avente larghezza pari a 5.00 m, composta da banchina pavimentata in sinistra di larghezza pari a 0.50 m, corsia di marcia da 3.50 m e banchina pavimentata in destra da 1.00 m.

I rami di uscita presentano una piattaforma pavimentata avente larghezza pari a 6.00 m, composta da banchina pavimentata in sinistra di larghezza pari a 0.50 m, corsia di marcia da 4.50 m e banchina pavimentata in destra da 1.00 m.

Dal ramo est della rotatoria inizia un nuovo collegamento stradale tra la suddetta rotatoria e Via Cà Rote, di sviluppo pari a circa 200m e caratteristiche F2.

### 3.3.3. Aspetti idraulici

La progettazione esecutiva ha consentito di esaminare e risolvere le interferenze idrauliche così come anticipato nelle premesse della allegata relazione idraulica (doc. IN0R11EE2RIINZ306001B) dove si precisa quanto segue:

*“La nuova viabilità interferisce con un sistema di canalette necessarie all'irrigazione dei campi. Risulta pertanto necessario prevedere l'inserimento di due tombini Ø800 (IN10Q39 e IN10355) e nuove canalette al fine di garantire una corretta “trasparenza idraulica” e ripristinare l'attuale sistema di irrigazione”.*

Sempre nelle premesse della relazione idraulica si precisa che *“lo smaltimento delle acque di piattaforma verrà realizzato in maniera differente per la parte di viabilità in rilevato e per la parte in trincea e la rotatoria.*

*In situazione di rilevato, le acque di piattaforma verranno allontanate mediante embrici e convogliate verso i fossi ai piedi del rilevato: tali fossi saranno orizzontali e drenanti dove il terreno presenta andamento planimetrico pressoché costante, mentre negli altri casi i fossi convogliano le acque verso un bacino di laminazione.*

*Dove la viabilità risulta in trincea e in rotatoria, i deflussi vengono allontanati dalla piattaforma stradale mediante caditoie tra loro connesse che recapitano all'interno delle condotte fognarie esistenti.”*

In relazione all'elaborato *“Smaltimento acque meteoriche – Planimetrie”* (doc. IN0R11EE2PZINZ306001B), di seguito, si fornisce lo stralcio con l'indicazione di come le acque meteoriche vengono smaltite assicurando la separazione dai canali irrigui. (in arancione sono stati evidenziati le caditoie e le condotte interrate; in azzurro i fossi drenanti). Inoltre viene evidenziata in colore rosa la risoluzione del canale Vaso Gazzo che presenta attualmente dei tratti a pelo libero (colore giallo) e dei tratti interrati (colore verde).







### 3.3.4. Fase realizzativa

I lavori vengono eseguiti in esercizio stradale parzializzato in fasi da concordare con l'Ente gestore.

Dopo l'installazione del cantiere e delle relative opere di protezione tra il cantiere e il traffico stradale, verranno preliminarmente realizzate le attività della nuova rotonda al di fuori della strada esistente e del nuovo ramo della nuova viabilità. Completate tali attività verrà eseguita una deviazione parziale del traffico sulla nuova rotonda parziale realizzata e sulla nuova viabilità, al fine di procedere con la realizzazione delle opere sulla parte restante di rotonda. Con una interruzione del traffico per 48h in un fine settimana verranno completate le attività degli innesti dei rami della rotonda con le viabilità esistenti e verrà realizzata la segnaletica definitiva di tali innesti.

### 3.3.5. Mitigazioni ambientali

- A seguito delle richieste del MiBACT (contenute nel parere rilasciato in CdS il 17.08.2020 – prot. n. 20840) in relazione alle dimensioni della rotonda, dopo positiva verifica di fattibilità nel rispetto delle normative stradali, questa verrà ridotta (il diametro diminuirà di 5-6 metri) con la conseguente riduzione del consumo di suolo ed il minor impatto paesaggistico;
- Come richiesto in CdS dal Comune di Calcinato (cfr nota prot. 4626 del 01.07.2020) il percorso ciclopedonale sarà realizzato con le medesime finiture e materiali di quello esistente;
- Per compensare i limitati tagli di vegetazione e migliorare il valore ecologico, si propone di creare un filare arboreo – arbustivo sul tratto nord-est del raccordo stradale verso Cà Rote che prolunga l'attuale filare nord-sud collegandolo con l'esistente filare est-ovest al termine dell'intervento stradale creando un nuovo corridoio verde (fascia blu sull'ortofoto seguente).



#### Filare arboreo -arbustivo per variante V3



Distanza tra arbusti e tra albero ed arbusto= 1,5 m - Distanza da confine proprietà: 3 m - Distanza da ciglio stradale= 6 m

Alberi 50% pionieri (*Populus alba*; *Populus nigra*; *Salix alba*; *Salix fragilis*) e 50% fascia climatica alta pianura (*Acer campestre*; *Carpinus betulus*; *Fraxinus ornus*; *Morus nigra*; *Quercus robur*; *Tilia platyphyllos*)

Arbusti fascia climatica alta pianura (*Crataegus monogyna*; *Crataegus azarolus*; *Euonymus europaeus*; *Cornus sanguinea*; *Viburnum opulus*; *Corylus avellana*; *Sambucus nigra*; *Rhamnus cathartica*; *Hippophae rhamnoides*; *Sorbus domestica*; *Rosa canina*; *Prunus spinosa*; *Salix cinerea*; *Salix eleagnos*)





### 3.3.6. Mitigazioni in fase di costruzione:

- In riferimento al traffico sulla rete stradale interessata dai lavori, al fine di arrecare le minori interferenze possibili, le interruzioni/limitazioni del traffico saranno concordate nelle modalità e nelle tempistiche con gli enti preposti, condividendo il programma e i percorsi alternativi.
- Sarà garantita sempre la continuità della distribuzione irrigua e quella delle acque di scolo.
- Sarà evitata mediante opportuni accorgimenti la possibilità che avvengano dispersioni in alveo di calcestruzzo, fango bentonico, idrocarburi, oli e reflui civili, inoltre sarà evitato lo sversamento del materiale terroso nei canali limitrofi alle aree di lavoro.
- Al fine di limitare le interferenze sulla fauna, si adotteranno impianti a luce direzionata, senza dispersione del fascio di illuminazione, e lampade a basso impatto ecologico.
- Con riferimento alle aree occupate solo temporaneamente per la realizzazione delle opere e ad eccezione di quelle aree per le quali risulta approvato/previsto un nuovo utilizzo, al fine di minimizzare l'impatto, è previsto che al termine dei lavori tutte queste aree siano ripristinate nella situazione *ante operam* con restituzione ad uso agricolo. Nel ripristino di ogni area saranno ricostituite le formazioni lineari eventualmente eliminate o danneggiate, e si procederà secondo le seguenti modalità: pulizia delle superfici da materiali di risulta dei cantieri, impiegando eventualmente una benna vagliante; riprofilatura del terreno secondo le pendenze del progetto; aratura fino a 40 cm di profondità. Sarà curato particolarmente il riposizionamento degli orizzonti pedologici ripristinando le condizioni fisico chimiche del suolo interessato (anche tramite abbondanti concimazioni organiche, sovesci, ecc), in modo da restituire i terreni ai proprietari in condizioni agronomiche ottimali.

### 3.4. Elaborati di progetto allegati

#### Elaborati di Progetto Esecutivo di Variante:

INOR	11	E	E2	R	B	IN	Z3	0	0	001	A	INZ3 - NUOVA ROTATORIA VIA BERLINGUER-VIA STAZIONE E COLLEGAMENTO VIA CÀ ROTE - Relazione geotecnica
INOR	11	E	E2	F	7	IN	Z3	0	0	001	A	INZ3 - NUOVA ROTATORIA VIA BERLINGUER-VIA STAZIONE E COLLEGAMENTO VIA CÀ ROTE - Profilo stratigrafico
INOR	11	E	E2	R	O	IN	Z3	0	0	001	A	INZ3 - NUOVA ROTATORIA VIA BERLINGUER-VIA STAZIONE E COLLEGAMENTO VIA CÀ ROTE - Relazione tecnica generale
INOR	11	E	E2	P	Z	IN	Z3	0	0	001	B	INZ3 - NUOVA ROTATORIA VIA BERLINGUER-VIA STAZIONE E COLLEGAMENTO VIA CÀ ROTE - Planimetrie di stato di fatto, di progetto e di tracciamento
INOR	11	E	E2	F	7	IN	Z3	0	0	002	A	INZ3 - NUOVA ROTATORIA VIA BERLINGUER-VIA STAZIONE E COLLEGAMENTO VIA CÀ ROTE - Profili longitudinali
INOR	11	E	E2	W	9	IN	Z3	0	0	001	A	INZ3 - NUOVA ROTATORIA VIA BERLINGUER-VIA STAZIONE E COLLEGAMENTO VIA CÀ ROTE - Asse principale. Sezioni trasversali. Tavola 1/2
INOR	11	E	E2	W	9	IN	Z3	0	0	002	A	INZ3 - NUOVA ROTATORIA VIA BERLINGUER-VIA STAZIONE E COLLEGAMENTO VIA CÀ ROTE - Asse principale. Sezioni trasversali. Tavola 2/2
INOR	11	E	E2	W	9	IN	Z3	0	0	003	A	INZ3 - NUOVA ROTATORIA VIA BERLINGUER-VIA STAZIONE E COLLEGAMENTO VIA CÀ ROTE - Rotatoria. Sezioni trasversali. Tavola 1/2
INOR	11	E	E2	W	9	IN	Z3	0	0	004	A	INZ3 - NUOVA ROTATORIA VIA BERLINGUER-VIA STAZIONE E COLLEGAMENTO VIA CÀ ROTE - Rotatoria. Sezioni trasversali. Tavola 2/2

GENERAL CONTRACTOR

**Cepav due**

Consorzio ENI per l'Alta Velocità



ALTA SORVEGLIANZA



GRUPPO FERROVIE DELLO STATO

Doc. N.

Progetto  
INORLotto  
11Codifica Documento  
E E2 RG IM 000 0 002Rev.  
CFoglio  
12 di 21

INOR	11	E	E2	P	7	IN	Z3	0	9	001	A	INZ3 - NUOVA ROTATORIA VIA BERLINGUER-VIA STAZIONE E COLLEGAMENTO VIA CÀ ROTE - Planimetria segnaletica
INOR	11	E	E2	R	I	IN	Z3	0	6	001	B	INZ3 - NUOVA ROTATORIA VIA BERLINGUER-VIA STAZIONE E COLLEGAMENTO VIA CÀ ROTE - Smaltimento acque meteoriche. Relazione idrogeologica e idraulica
INOR	11	E	E2	P	Z	IN	Z3	0	6	001	B	INZ3 - NUOVA ROTATORIA VIA BERLINGUER-VIA STAZIONE E COLLEGAMENTO VIA CÀ ROTE - Smaltimento acque meteoriche. Planimetria
INOR	11	E	E2	4	R	IN	Z3	0	9	001	A	INZ3 - NUOVA ROTATORIA VIA BERLINGUER-VIA STAZIONE E COLLEGAMENTO VIA CÀ ROTE - Impianto di illuminazione. Relazione illuminotecnica e di calcolo
INOR	11	E	E2	P	Z	IN	Z3	0	9	001	A	INZ3 - NUOVA ROTATORIA VIA BERLINGUER-VIA STAZIONE E COLLEGAMENTO VIA CÀ ROTE - Impianto di illuminazione Rotatoria. Planimetria e particolari costruttivi
INOR	11	E	E2	4	A	IN	Z3	0	9	001	A	INZ3 - NUOVA ROTATORIA VIA BERLINGUER-VIA STAZIONE E COLLEGAMENTO VIA CÀ ROTE - Impianto di illuminazione. Schemi elettrici
INOR	11	E	E2	B	Z	IN	Z3	0	6	001	A	INZ3 - NUOVA ROTATORIA VIA BERLINGUER-VIA STAZIONE E COLLEGAMENTO VIA CÀ ROTE - Tombino circolare IN10355. Carpenteria, armatura e dati di tracciamento
INOR	11	E	E2	B	Z	IN	Z3	0	9	001	A	INZ3 - NUOVA ROTATORIA VIA BERLINGUER-VIA STAZIONE E COLLEGAMENTO VIA CÀ ROTE - Sezioni tipo e dettagli
INOR	11	E	E2	B	Z	IN	Z3	0	6	002	A	INZ3 - NUOVA ROTATORIA VIA BERLINGUER-VIA STAZIONE E COLLEGAMENTO VIA CÀ ROTE – Tombino circolare IN10Q39 – Carpenteria, armatura e dati di tracciamento
INOR	11	E	E2	C	L	IN	Z3	0	6	001	A	INZ3 - NUOVA ROTATORIA VIA BERLINGUER-VIA STAZIONE E COLLEGAMENTO VIA CÀ ROTE – Relazione tecnica e di calcolo tombini
INOR	11	E	E2	P	8	IN	Z3	0	8	001	A	INZ3 - NUOVA ROTATORIA VIA BERLINGUER-VIA STAZIONE E COLLEGAMENTO VIA CÀ ROTE - Planimetria PPSS
INOR	11	E	E2	R	H	IM	00	0	0	001	B	Variante V3 ai sensi del Dlgs 163/2006 art. 169 commi 3 e 5 Risoluzione delle interferenze con i pubblici servizi

#### 4. VARIANTE V7: REALIZZAZIONE DI NUOVO CAVALCAVIA IN VIA GREZZE NEL COMUNE DI DESENZANO DEL GARDA

##### 4.1. Localizzazione della variante

Le opere sono ubicate nella Regione Lombardia, in Provincia di Brescia, nel Comune di Desenzano del Garda.

##### 4.2. Il Progetto Definitivo di Cds

Il tracciato in progetto, finalizzato alla ricucitura della viabilità esistente, è composto da 3 rami principali di viabilità, con caratteristiche di strada locale e poderale, e da una rotatoria. Tale tracciato presenta una lunghezza complessiva pari a 583 m circa ed ha origine in corrispondenza della strada comunale di Via Grezze.

La rotatoria, che insiste planimetricamente sulla galleria artificiale di Lonato est, ha un raggio interno di 15m e due corsie da 3.50 m, con banchina di 0.55 m.

Per il ramo in direzione ovest, ubicato nell'area interclusa tra la sede dell'autostrada A4 e quella della nuova linea ferroviaria, la piattaforma stradale è caratterizzata da due corsie da m 3.25 più banchine laterali di 1.00 m.

Il ramo in direzione est, che consente l'accesso ad un gruppo di case a sud della linea AV, ha caratteristiche di strada poderale, con piattaforma stradale contraddistinta da due corsie da m 2,00 più banchine laterali di 0,55 m.

L'esistente strada di collegamento tra Via Grezze e Via Bornade è oggetto di adeguamento alla categoria F2, con previsione di due corsie da m 3.25 più banchine laterali di 1.00 m.

##### 4.3. La variante di progetto

###### 4.3.1. Origine della variante

La richiesta è originata dal Comune di Desenzano del Garda e dalla Regione Lombardia, formulata nell'ambito della Conferenza di servizi, riconcordata nel verbale di accordo sottoscritto il 24.10.2016, e recepita, come prescrizione n. 199, nella Delibera CIPE n. 42 del 10.07.2017.

La richiesta del nuovo cavalcavia è correlata alla contestuale modifica della viabilità di Vai Grezze – confluita nella variante non localizzativa ai sensi dell'art. 169 comma 4, codificata con la sigla M10 (procedura MATTM ID\_VIP 4189), consistente in:

- a) eliminazione del ramo ovest della nuova viabilità ed eliminazione della rotatoria sulla galleria artificiale;
- b) eliminazione dell'adeguamento del ramo sud di viabilità dalla ex rotatoria, tra Via Grezze e Via Bornade.

In particolare:

- Il Comune di Desenzano del Garda con nota prot. 31853 del 27 ottobre 2014, lettera trasmessa anche al MATTM (riferimenti DVA-2014-0035093), ha richiesto la realizzazione di un nuovo cavalcavia per la ricucitura di Via Grezze (vedi pagina 14 e pag. 20 della relazione tecnica allegata alla lettera del Comune).



- Il Comune di Desenzano del Garda con nota prot. 2-emergenza/6.5 del 25/11/2014 , lettera trasmessa anche al MATTM (riferimenti DVA-2014-0039103), ha ribadito la richiesta per Via Grezze.
- La Regione Lombardia con Delibera X/3055 del 23/01/2015 all' Allegato A - Punto 4.2. per le opere stradali in Comune di Desenzano e con riferimento alla rotatoria di ricucitura al km 111+826 ha prescritto lo stralcio della rotatoria e la realizzazione di uno scavalco che colleghi direttamente Via Grezze con la strada comunale San Pietro e Vaccarolo.
- Il giorno 22 aprile 2016 si è tenuto un incontro tra Regione Lombardia, il Comune di Desenzano del Garda, RFI, Italferr e Cepav due finalizzato a condividere le soluzioni tecniche delle richieste del Comune. In quella occasione per l'opera in oggetto si è concordato il tracciato di progetto a livello di fattibilità (punti 4 e 5 del verbale e allegati 4 e 5). Lo stesso verbale dopo tutte le verifiche tecniche riguardanti le numerose richieste è stato firmato dai partecipanti in data 3 novembre 2016. Tale documento è allegato alla presente relazione.
- Con la pubblicazione della delibera CIPE 42/2017 il nuovo cavalcavia di Via Grezze è risultato formalmente prescritto dal CIPE (prescrizione n. 199).

#### 4.3.2. Descrizione del progetto di variante

##### **V7: realizzazione del nuovo cavalcavia di Via Grezze.**

La nuova viabilità consiste in un cavalcavia che sovrappassa la linea AV/AC Milano-Verona in prossimità della progressiva 111+563 e nelle relative rampe di accesso.

La viabilità in progetto, di sviluppo complessivo pari a circa 962 m, è una strada di tipo F2, composta da due corsie di larghezza 3.25 m e da banchine di larghezza pari a 1.00 m.

Il tracciato del cavalcavia, fortemente voluto dagli enti territoriali ed in deroga al consueto attraversamento delle linee ferroviarie in ortogonale, è stato identificato tenendo anche conto di minimizzare i tagli di vegetazione e di non interferire con il laghetto posto a nord dell'A4.

La sezione trasversale dell'opera è costituita da una sede carrabile di 8.50m, e da due cordoli esterni larghezza complessiva pari a 1.85m che ospitano un marciapiede.

L'andamento planimetrico dell'opera d'arte è in rettilineo.

Il cavalcavia, di lunghezza complessiva 175.00m, è costituito da 4 campate con luci variabili da 35.00m a 55.00m. La sede dell'autostrada A4 è scavalcata da un impalcato di luce 55m. La nuova linea ferroviaria, che corre in galleria artificiale, è interessata dalla rampa sud del cavalcavia.

L'impalcato è della tipologia mista "acciaio-calcestruzzo" costituito da 2 travi a "doppio T" in acciaio, di altezza variabile e soletta in calcestruzzo armato gettato in opera, di spessore medio pari a 0.30m

Le spalle dell'opera sono in conglomerato cementizio armato, e presentano una platea con fondazione su pali di grande diametro ( $\Phi 1500$ ); la lunghezza dei pali (in numero di 9 per la spalla A e 6 per la spalla B) è pari a 23m.

Le pile sono a setto continuo in c.a., di spessore 1.20m e larghezza 8.20m e orientate perpendicolarmente al tracciato stradale. Le dimensioni in altezza sono determinate dall'andamento altimetrico del tracciato stradale e dallo spessore dell'impalcato. Le fondazioni delle pile sono su pali trivellati in conglomerato cementizio armato di diametro 1200mm, in numero di 8 per pila e lunghezza di 23 m per la pila 1 e 26m per le pile 2 e 3.

Dal punto di vista altimetrico il tracciato si presenta sempre in rilevato, fino ad una altezza massima di circa 7 m sul piano campagna, e le scarpate laterali sono previste con una inclinazione pari a 3/2 per altezze di

rilevato superiori ad 1.00 m e 2/1 per altezze inferiori. Al piede dei rilevati sono previsti fossi di guardia trapezi di larghezza 1.75 m.

Ad ovest della rampa nord si stacca una strada di collegamento con la viabilità locale, avente dapprima andamento parallelo alla rampa stessa e poi sottopassante la prima campata nord del cavalcavia. Questa strada ha uno sviluppo di circa 190m, ed è caratterizzata da una piattaforma di larghezza 4m pavimentata in misto stabilizzato e da due arginelli laterali di 0,75 m in terreno vegetale.

Ad ovest della rampa nord e ad est della rampa sud del cavalcavia sono inserite vasche drenanti al fine di consentire un corretto smaltimento delle acque piovane provenienti dalla piattaforma stradale.

#### 4.3.3. Aspetti idraulici

La pioggia caduta sull'impalcato del calcaferrovia viene raccolta da un sistema di caditoie disposte su entrambi i cigli stradali della carreggiata e successivamente convogliata in collettori in PVC installati al di sotto dell'intradosso della soletta dell'opera. Le tubazioni portano l'acqua fin nei pressi dei manufatti di spalla e proseguono lungo le rampe, fino a raggiungere l'impianto di trattamento delle acque di prima pioggia. Nei tratti di trincea l'acqua viene raccolta all'interno della cunetta alla francese posta ai margini della carreggiata e scaricata a passo regolare nel collettore sottostante. A seguito del trattamento, la portata viene convogliata verso bacini drenanti, che permettono l'infiltrazione nel terreno.

Nei punti dove non avviene la raccolta in piattaforma, l'acqua sarà allontanata dalla carreggiata mediante embrici e convogliata verso fossi orizzontali, anch'essi con funzione drenante.

Ai piedi del rilevato dove viene raccolta solamente acqua di scarpata saranno posizionati fossi di guardia di base 50 cm e altezza 50 cm.

Come protezione del muro di sottoscarpa sarà posizionata una canaletta rettangolare 30x30 con compito di raccogliere l'acqua di scarpata e trasportarla fino al fosso ai piedi del rilevato.

La rampa sud dell'opera, nei pressi della Trattoria La Rossa, interseca planimetricamente lo "scarico Lavagnone", canale intubato. Dai dati presenti nella relazione dell'Associazione speleologica Bresciana (2001) la volta del cunicolo sotterraneo si trova ad almeno 9,5 m dal p.c.. Risultano inoltre presenti dei pozzetti che dalla volta del cunicolo sotterraneo si portano quasi in superficie, pur rimandando sotto il terreno e quindi non visibili dall'esterno. Presso la Trattoria la Rossa, i pozzetti più prossimi individuati durante il sopralluogo speleologico sono il n. XIII e il n. XIV con un'altezza pari a ca 9,5 m. Non è pertanto prevedibile un'interferenza diretta con il cunicolo sotterraneo in fase di costruzione né in fase di esercizio.

In merito alla depressione presente a nord di A4 (cosiddetto laghetto) e relativo canale colatore, le informazioni raccolte hanno evidenziato che trattasi di elemento appartenente alla "Rete di collettamento delle acque meteoriche e acque di drenaggio" e che si configura quale fossa di dispersione delle acque di scolo provenienti dall'autostrada A4.

#### 4.3.4. Fase realizzativa

Dopo la preparazione delle aree e le bonifiche belliche con assistenza archeologica, si procederà con la realizzazione delle sottofondazioni delle pile eseguite con pali di grande diametro / diaframmi.

In particolare, per la Pila 2, preventivamente alle sottofondazioni, si realizzerà un intervento mitigativo relativo al laghetto limitrofo e relativo canale (zona umida), costituito da un palancolato provvisorio in modo tale da evitarne il contatto tra scavi / lavori e area umida durante le fasi esecutive.

A seguire, dopo le sottofondazioni, si procederà con la realizzazione delle fondazioni, delle pile e delle spalle, dell'impalcato metallico e delle solette di completamento. Per le rampe si procederà con lo scotico e la realizzazione del corpo del rilevato.





#### 4.3.5. Mitigazioni ambientali

- la minimizzazione dell'impatto paesaggistico, valutato anche mediante rendering, è stata perseguita mediante piantumazione di filare arboreo-arbustivo che mitiga la vista dai ricettori da cui è maggiormente visibile l'impalcato (indicata in rosso nell'ortofoto della rampa nord), tale intervento avrà anche la finalità di compensare il taglio degli alberi previsto per la realizzazione del cavalcavia ripristinando il valore ecologico perduto;
- intervento cromatico che ottimizzi l'inserimento delle opere nel contesto; in analogia a quanto indicato dalla Soprintendenza di Brescia per altri cavalcavia, si propone il colore codice NCS S4020-B90G – “Verde salvia”, il colore non è codificato secondo il sistema RAL, ma secondo il sistema NCS. La brillantezza è 40-60.
- In corrispondenza della rampa sud del cavalcavia sarà realizzato un attraversamento per l'attuale pista ciclabile.
- Ricollocamento alberi di ulivo interferiti in aree definite in accordo con la Proprietà prima dell'inizio delle attività di costruzione.

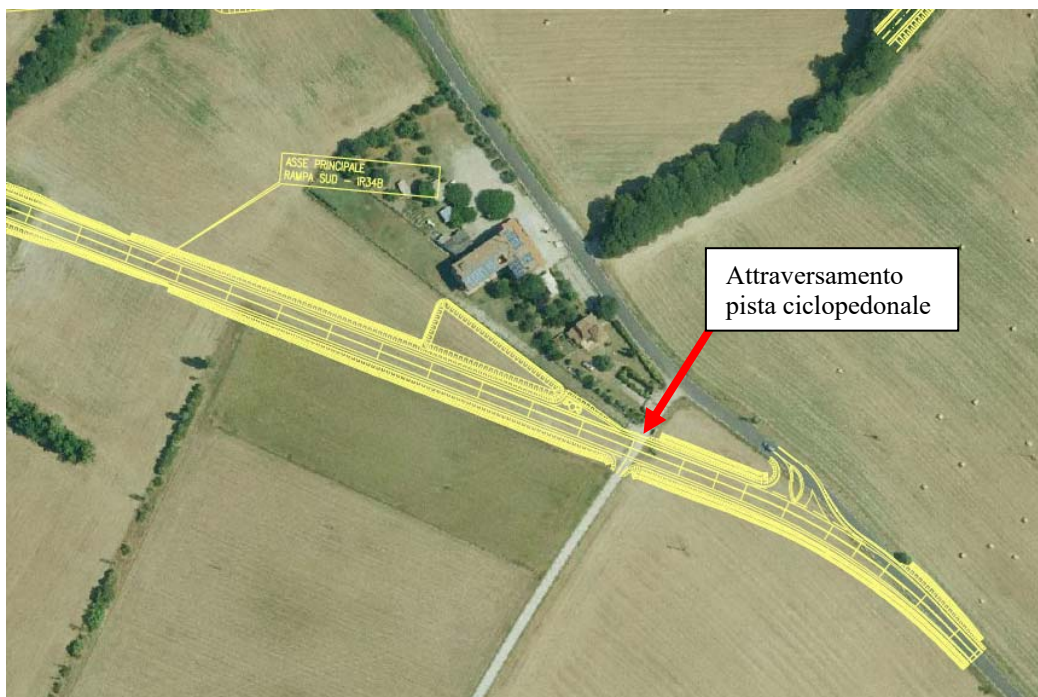



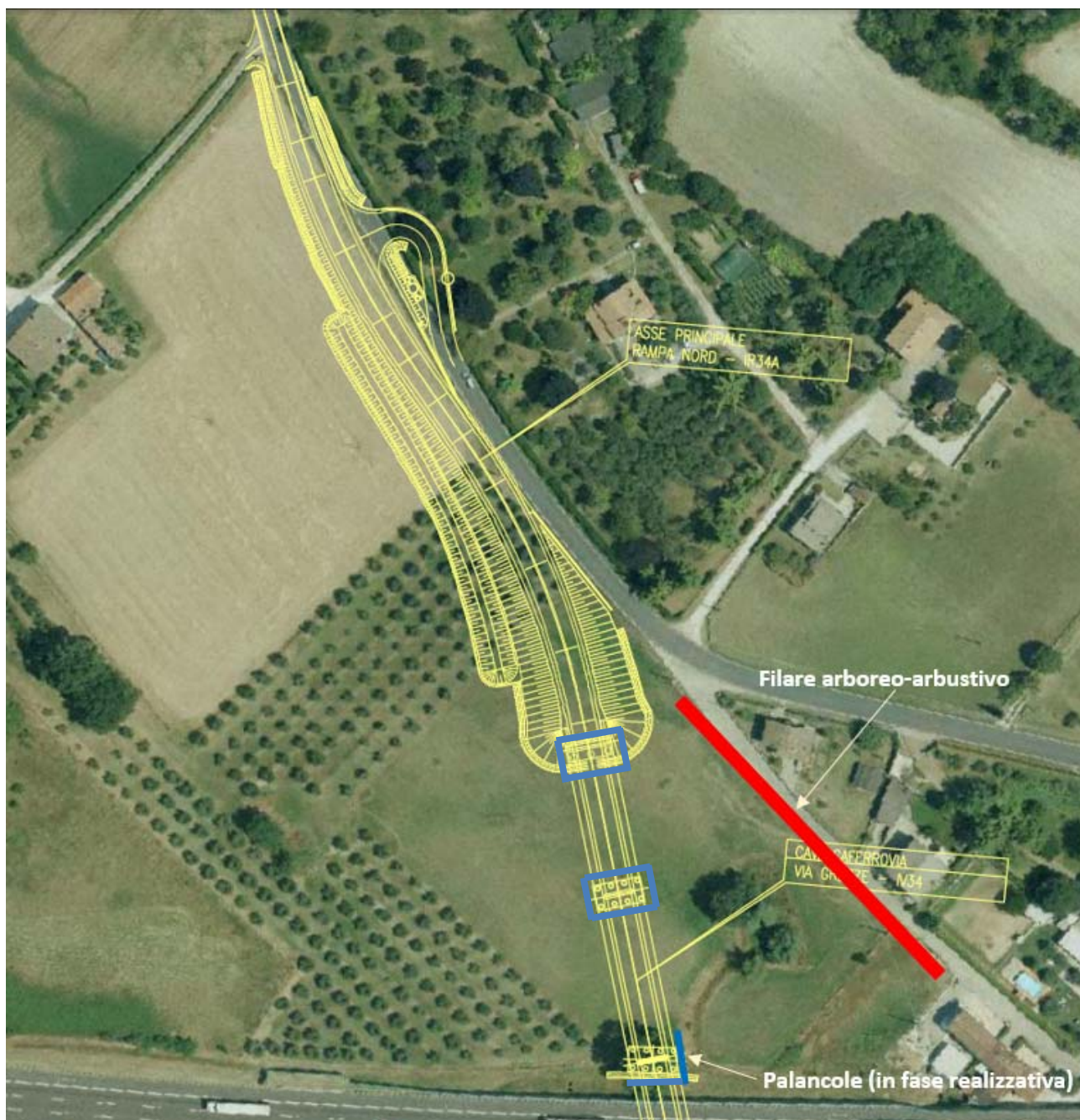

#### Filare arboreo -arbustivo per variante V7



Distanza tra arbusti e tra albero ed arbusto= 1,5 m - Distanza da confine proprietà: 3 m - Distanza da ciglio stradale= 6 m

Alberi 50% pionieri (*Populus alba*; *Populus nigra*; *Salix alba*; *Salix fragilis*) e 50% fascia climatica fascia del Garda (*Acer campestre*; *Fraxinus ornus*; *Prunus avium*; *Quercus robur*)

Arbusti fascia climatica fascia del Garda (*Ligustrum vulgare*; *Salix cinerea*; *Crataegus monogyna*; *Sambucus nigra*; *Viburnum tinus*; *Salix eleagnos*; *Sorbus torminalis*; *Salix caprea*; *Rhamnus cathartica*)



#### 4.3.6. Mitigazioni in fase di costruzione:

- In riferimento al traffico sulla rete stradale interessata dai lavori, al fine di arrecare le minori interferenze possibili, le interruzioni/limitazioni del traffico saranno concordate nelle modalità e nelle tempistiche con gli enti preposti, condividendo il programma e i percorsi alternativi.
- Sarà garantita sempre la continuità della distribuzione irrigua e quella delle acque di scolo.
- Sarà evitata mediante opportuni accorgimenti la possibilità che avvengano dispersioni in alveo di calcestruzzo, fango bentonico, idrocarburi, oli e reflui civili, inoltre sarà evitato lo sversamento del materiale terroso nei canali limitrofi alle aree di lavoro.
- Al fine di limitare le interferenze sulla fauna, si adotteranno impianti a luce direzionata, senza dispersione del fascio di illuminazione, e lampade a basso impatto ecologico.
- Con riferimento alle aree occupate solo temporaneamente per la realizzazione delle opere e ad eccezione di quelle aree per le quali risulta approvato/previsto un nuovo utilizzo, al fine di minimizzare l'impatto, è previsto che al termine dei lavori tutte queste aree siano ripristinate nella situazione *ante operam* con restituzione ad uso agricolo. Nel ripristino di ogni area saranno ricostituite le formazioni lineari eventualmente eliminate o danneggiate, e si procederà secondo le seguenti modalità: pulizia delle superfici da materiali di risulta dei cantieri, impiegando eventualmente una benna vagliante; riprofilatura del terreno secondo le pendenze del progetto; aratura fino a 40 cm di profondità. Sarà curato particolarmente il riposizionamento degli orizzonti pedologici ripristinando le condizioni fisico chimiche del suolo interessato (anche tramite abbondanti concimazioni organiche, sovesci, ecc), in modo da restituire i terreni ai proprietari in condizioni agronomiche ottimali.
- Nelle aree limitrofe al cosiddetto laghetto sarà posta particolare attenzione onde evitare che il laghetto stesso possa costituire un veicolo di contaminazione della falda. In particolare, la pila n. 2 limitrofa all'A4 lato nord che è prossima alla scarpa del tratto terminale del canale di deflusso del laghetto (che recapita nel canale di raccolta delle acque di piattaforma autostradali). Al fine di evitare interferenze e ridurre le aree di scavo si prevede l'infissione di palancole lungo il fronte della pila da realizzarsi prima dell'inizio della esecuzione dei pali e che saranno estratte al termine della realizzazione della pila.
- Analogamente, per gli scavi nell'area della ex discarica si prevede l'infissione di palancole lungo il fronte degli scavi da realizzarsi prima dell'inizio della esecuzione dei pali.
- Con riferimento alle perforazioni previste per realizzare i pali di fondazione che possono provocare interferenze con le acque sotterranee, sulla base dello sviluppo del progetto esecutivo, per quanto tecnicamente possibile, saranno previste modalità che minimizzino l'uso di additivi in fase di perforazione, privilegiando l'uso di rivestimenti temporanei piuttosto che miscele bentonitiche.
- Per la realizzazione di pali di fondazione è prevista una adeguata pulizia delle benne e dei rivestimenti, al fine di evitare di introdurre in falda contaminanti quali lubrificanti, solventi e scorie metalliche, sarà inoltre evitato il lavaggio degli impianti con spandimento dei reflui sul terreno, nel rispetto della normativa vigente.
- Nel caso di eventuale utilizzo di fanghi di perforazione si adotteranno misure tali da non ridurre la permeabilità nelle formazioni litologiche interessate.
- Con riferimento alle opere da realizzare nell'ambito dell'area dell'ex discarica di Bornade, saranno poste particolari cautele in fase esecutiva:
  - Innanzitutto, ed in aderenza al PUT DM 161/12 approvato, tutta l'area interessata sarà opportunamente caratterizzata mediante un piano di indagini condiviso con ARPA Lombardia, al fine di definire correttamente le modalità operative (scavi e trasporti, depositi temporanei e intermedi, campionamenti e set analitici);
  - Saranno quindi condivise con Arpa Lombardia le modalità di esecuzione dei monitoraggi ambientali delle componenti potenzialmente impattate (anche a fronte delle risultanze analitiche sull'intero tracciato);
  - Le specifiche tecniche, la pianificazione dei controlli, l'esecuzione e gli esiti dei monitoraggi saranno supervisionati dai tecnici di Arpa Lombardia.



#### 4.4. Elaborati di progetto allegati

##### Elaborati di Progetto Esecutivo di Variante:

INOR	11	E	E2	R	B	IV	34	0	0	001	A	IV34 - CAVALCAFERROVIA VIA GREZZE - PK 121+563,218 - Relazione geotecnica
INOR	11	E	E2	F	Z	IV	34	0	0	001	A	IV34 - CAVALCAFERROVIA VIA GREZZE - PK 121+563,218 - Profilo stratigrafico
INOR	11	E	E2	R	O	IV	34	A	0	001	A	IV34 - CAVALCAFERROVIA VIA GREZZE - PK 121+563,218 - Relazione tecnica generale cavalcaferrovia
INOR	11	E	E2	C	L	IV	34	A	6	001	A	IV34 - CAVALCAFERROVIA VIA GREZZE - PK 121+563,218 - Relazione di calcolo spalla A
INOR	11	E	E2	C	L	IV	34	A	6	002	A	IV34 - CAVALCAFERROVIA VIA GREZZE - PK 121+563,218 - Relazione di calcolo spalla B
INOR	11	E	E2	C	L	IV	34	A	4	001	A	IV34 - CAVALCAFERROVIA VIA GREZZE - PK 121+563,218 - Relazione di calcolo pile
INOR	11	E	E2	C	L	IV	34	A	0	001	A	IV34 - CAVALCAFERROVIA VIA GREZZE - PK 121+563,218 - Relazione sul comportamento sismico dell'opera, appoggi, ritegni sismici e giunti di dilatazione
INOR	11	E	E2	C	L	IV	34	A	5	001	A	IV34 - CAVALCAFERROVIA VIA GREZZE - PK 121+563,218 - Relazione di calcolo impalcato
INOR	11	E	E2	P	9	IV	34	A	0	001	A	IV34 - CAVALCAFERROVIA VIA GREZZE - PK 121+563,218 - Pianta fondazioni e pianta impalcato - Tavola 1/2
INOR	11	E	E2	P	9	IV	34	A	0	002	A	IV34 - CAVALCAFERROVIA VIA GREZZE - PK 121+563,218 - Pianta fondazioni e pianta impalcato - Tavola 2/2
INOR	11	E	E2	P	Z	IV	34	A	0	001	A	IV34 - CAVALCAFERROVIA VIA GREZZE - PK 121+563,218 - Sezione longitudinale, prospetto longitudinale e sezione trasversale - Tavola 1/2
INOR	11	E	E2	P	Z	IV	34	A	0	002	A	IV34 - CAVALCAFERROVIA VIA GREZZE - PK 121+563,218 - Sezione longitudinale, prospetto longitudinale e sezione trasversale - Tavola 2/2
INOR	11	E	E2	P	Z	IV	34	A	3	001	A	IV34 - CAVALCAFERROVIA VIA GREZZE - PK 121+563,218 - Pianta tracciamento sottostrutture e plinti di fondazione
INOR	11	E	E2	B	Z	IV	34	A	6	001	A	IV34 - CAVALCAFERROVIA VIA GREZZE - PK 121+563,218 - Carpenteria spalla A
INOR	11	E	E2	B	Z	IV	34	A	6	002	A	IV34 - CAVALCAFERROVIA VIA GREZZE - PK 121+563,218 - Carpenteria spalla B
INOR	11	E	E2	B	Z	IV	34	A	4	001	A	IV34 - CAVALCAFERROVIA VIA GREZZE - PK 121+563,218 - Carpenteria pile P1-P2
INOR	11	E	E2	B	Z	IV	34	A	4	002	A	IV34 - CAVALCAFERROVIA VIA GREZZE - PK 121+563,218 - Carpenteria pila P3
INOR	11	E	E2	B	Z	IV	34	A	3	001	A	IV34 - CAVALCAFERROVIA VIA GREZZE - PK 121+563,218 - Armatura pali di fondazione spalle
INOR	11	E	E2	B	Z	IV	34	A	3	002	A	IV34 - CAVALCAFERROVIA VIA GREZZE - PK 121+563,218 - Armatura pali di fondazione pile
INOR	11	E	E2	B	B	IV	34	A	6	001	A	IV34 - CAVALCAFERROVIA VIA GREZZE - PK 121+563,218 - Armatura Spalla A - Tavola 1/2
INOR	11	E	E2	B	Z	IV	34	A	6	003	A	IV34 - CAVALCAFERROVIA VIA GREZZE - PK 121+563,218 - Armatura Spalla A - Tavola 2/2
INOR	11	E	E2	B	B	IV	34	A	6	002	A	IV34 - CAVALCAFERROVIA VIA GREZZE - PK 121+563,218 - Armatura Spalla B - Tavola 1/2
INOR	11	E	E2	B	Z	IV	34	A	6	004	A	IV34 - CAVALCAFERROVIA VIA GREZZE - PK 121+563,218 - Armatura Spalla B - Tavola 2/2
INOR	11	E	E2	B	Z	IV	34	A	3	003	A	IV34 - CAVALCAFERROVIA VIA GREZZE - PK 121+563,218 - Armatura plinto di fondazione pila P1-P2
INOR	11	E	E2	B	Z	IV	34	A	3	004	A	IV34 - CAVALCAFERROVIA VIA GREZZE - PK 121+563,218 - Armatura diaframmi di fondazione pila P3
INOR	11	E	E2	B	Z	IV	34	A	4	003	A	IV34 - CAVALCAFERROVIA VIA GREZZE - PK 121+563,218 - Armatura fusto pila P1



GENERAL CONTRACTOR

**Cepav due**

Consorzio ENI per l'Alta Velocità



ALTA SORVEGLIANZA



Doc. N.

Progetto  
INORLotto  
11Codifica Documento  
E E2 RG IM 000 0 002Rev.  
CFoglio  
20 di 21

INOR	11	E	E2	B	Z	IV	34	A	4	004	A	IV34 - CAVALCAFERROVIA VIA GREZZE - PK 121+563,218 - Armatura fusto pila P2
INOR	11	E	E2	B	Z	IV	34	A	4	005	A	IV34 - CAVALCAFERROVIA VIA GREZZE - PK 121+563,218 - Armatura fusto pila P3
INOR	11	E	E2	B	C	IV	34	A	6	001	A	IV34 - CAVALCAFERROVIA VIA GREZZE - PK 121+563,218 - Armatura baggioli e ritegni antisismici su spalle
INOR	11	E	E2	B	Z	IV	34	A	5	001	A	IV34 - CAVALCAFERROVIA VIA GREZZE - PK 121+563,218 - Dispositivi di appoggio e giunti
INOR	11	E	E2	B	Z	IV	34	A	5	002	A	IV34 - CAVALCAFERROVIA VIA GREZZE - PK 121+563,218 - Carpenteria metallica impalcato - Disegno d'assieme - tav. 1/2
INOR	11	E	E2	B	Z	IV	34	A	5	003	A	IV34 - CAVALCAFERROVIA VIA GREZZE - PK 121+563,218 - Carpenteria metallica impalcato - Disegno d'assieme - tav. 2/2
INOR	11	E	E2	B	Z	IV	34	A	5	004	A	IV34 - CAVALCAFERROVIA VIA GREZZE - PK 121+563,218 - Carpenteria metallica impalcato - Traversi - tav 1/3
INOR	11	E	E2	B	C	IV	34	A	5	001	A	IV34 - CAVALCAFERROVIA VIA GREZZE - PK 121+563,218 - Carpenteria metallica impalcato - Traversi - tav 2/3
INOR	11	E	E2	B	Z	IV	34	A	5	005	A	IV34 - CAVALCAFERROVIA VIA GREZZE - PK 121+563,218 - Carpenteria metallica impalcato - Traversi - tav 3/3
INOR	11	E	E2	B	K	IV	34	A	5	001	A	IV34 - CAVALCAFERROVIA VIA GREZZE - PK 121+563,218 - Carpenteria metallica impalcato - Dettagli
INOR	11	E	E2	B	Z	IV	34	A	5	006	A	IV34 - CAVALCAFERROVIA VIA GREZZE - PK 121+563,218 - Lastre tralicciate impalcato - tav. 1/2
INOR	11	E	E2	B	Z	IV	34	A	5	007	A	IV34 - CAVALCAFERROVIA VIA GREZZE - PK 121+563,218 - Lastre tralicciate impalcato - tav. 2/2
INOR	11	E	E2	B	C	IV	34	A	5	002	A	IV34 - CAVALCAFERROVIA VIA GREZZE - PK 121+563,218 - Armatura soletta impalcato - tav 1/2
INOR	11	E	E2	B	Z	IV	34	A	5	008	A	IV34 - CAVALCAFERROVIA VIA GREZZE - PK 121+563,218 - Armatura soletta impalcato - tav 2/2
INOR	11	E	E2	B	8	IV	34	A	1	001	A	IV34 - CAVALCAFERROVIA VIA GREZZE - PK 121+563,218 - Fasi costruttive
INOR	11	E	E2	R	O	IV	34	C	0	001	A	IV34 - CAVALCAFERROVIA VIA GREZZE - PK 121+563,218 - Relazione tecnica generale rampe
INOR	11	E	E2	P	7	IV	34	0	0	001	A	IV34 - CAVALCAFERROVIA VIA GREZZE - PK 121+563,218 - Planimetria stato di fatto
INOR	11	E	E2	P	7	IV	34	0	0	002	A	IV34 - CAVALCAFERROVIA VIA GREZZE - PK 121+563,218 - Planimetria di progetto
INOR	11	E	E2	P	Z	IV	34	0	0	001	A	IV34 - CAVALCAFERROVIA VIA GREZZE - PK 121+563,218 - Planimetria di tracciamento
INOR	11	E	E2	F	7	IV	34	0	0	001	A	IV34 - CAVALCAFERROVIA VIA GREZZE - PK 121+563,218 - Profili longitudinali
INOR	11	E	E2	D	7	IV	34	0	0	001	A	IV34 - CAVALCAFERROVIA VIA GREZZE - PK 121+563,218 - Diagramma di visuale libera e velocità
INOR	11	E	E2	W	9	IV	34	0	0	001	A	IV34 - CAVALCAFERROVIA VIA GREZZE - PK 121+563,218 - Asse principale. Sezioni trasversali. Tavola 1/9
INOR	11	E	E2	W	9	IV	34	0	0	002	A	IV34 - CAVALCAFERROVIA VIA GREZZE - PK 121+563,218 - Asse principale. Sezioni trasversali. Tavola 2/9
INOR	11	E	E2	W	9	IV	34	0	0	003	A	IV34 - CAVALCAFERROVIA VIA GREZZE - PK 121+563,218 - Asse principale. Sezioni trasversali. Tavola 3/9
INOR	11	E	E2	W	9	IV	34	0	0	004	A	IV34 - CAVALCAFERROVIA VIA GREZZE - PK 121+563,218 - Asse principale. Sezioni trasversali. Tavola 4/9
INOR	11	E	E2	W	9	IV	34	0	0	005	A	IV34 - CAVALCAFERROVIA VIA GREZZE - PK 121+563,218 - Asse principale. Sezioni trasversali. Tavola 5/9

GENERAL CONTRACTOR

**Cepav due**

Consorzio ENI per l'Alta Velocità



ALTA SORVEGLIANZA



GRUPPO FERROVIE DELLO STATO

Doc. N.	Progetto INOR	Lotto 11	Codifica Documento E E2 RG IM 000 0 002	Rev. C	Foglio 21 di 21
---------	------------------	-------------	--	-----------	--------------------

INOR	11	E	E2	W	9	IV	34	0	0	006	A	IV34 - CAVALCAFERROVIA VIA GREZZE - PK 121+563,218 - Asse principale. Sezioni trasversali. Tavola 6/9
INOR	11	E	E2	W	9	IV	34	0	0	007	A	IV34 - CAVALCAFERROVIA VIA GREZZE - PK 121+563,218 - Asse principale. Sezioni trasversali. Tavola 7/9
INOR	11	E	E2	W	9	IV	34	0	0	008	A	IV34 - CAVALCAFERROVIA VIA GREZZE - PK 121+563,218 - Asse principale. Sezioni trasversali. Tavola 8/9
INOR	11	E	E2	W	9	IV	34	0	0	009	A	IV34 - CAVALCAFERROVIA VIA GREZZE - PK 121+563,218 - Asse principale. Sezioni trasversali. Tavola 9/9
INOR	11	E	E2	P	7	IV	34	0	B	001	A	IV34 - CAVALCAFERROVIA VIA GREZZE - PK 121+563,218 - Planimetria segnaletica
INOR	11	E	E2	P	7	IV	34	0	B	002	A	IV34 - CAVALCAFERROVIA VIA GREZZE - PK 121+563,218 - Planimetria barriere di sicurezza
INOR	11	E	E2	R	I	IV	34	0	8	001	A	IV34 - CAVALCAFERROVIA VIA GREZZE - PK 121+563,218 - Smaltimento acque meteoriche. Relazione idrologica e idraulica
INOR	11	E	E2	P	Z	IV	34	0	8	001	A	IV34 - CAVALCAFERROVIA VIA GREZZE - PK 121+563,218 - Smaltimento acque meteoriche. Planimetria
INOR	11	E	E2	C	L	IV	34	C	0	001	A	IV34 - CAVALCAFERROVIA VIA GREZZE - PK 121+563,218 - Muro di sostegno IN50Q02. Relazione di calcolo
INOR	11	E	E2	B	Z	IV	34	C	0	001	A	IV34 - CAVALCAFERROVIA VIA GREZZE - PK 121+563,218 - Muro di sostegno IN50Q02. Carpenteria
INOR	11	E	E2	B	Z	IV	34	C	0	002	A	IV34 - CAVALCAFERROVIA VIA GREZZE - PK 121+563,218 - Muro di sostegno IN50Q02. Armatura. Tavola 1/4
INOR	11	E	E2	B	Z	IV	34	C	0	003	A	IV34 - CAVALCAFERROVIA VIA GREZZE - PK 121+563,218 - Muro di sostegno IN50Q02. Armatura. Tavola 2/4
INOR	11	E	E2	B	Z	IV	34	C	0	004	A	IV34 - CAVALCAFERROVIA VIA GREZZE - PK 121+563,218 - Muro di sostegno IN50Q02. Armatura. Tavola 3/4
INOR	11	E	E2	B	Z	IV	34	C	0	005	A	IV34 - CAVALCAFERROVIA VIA GREZZE - PK 121+563,218 - Muro di sostegno IN50Q02. Armatura. Tavola 4/4
INOR	11	E	E2	B	Z	IV	34	0	B	001	A	IV34 - CAVALCAFERROVIA VIA GREZZE - PK 121+563,218 - Dettagli costruttivi ed elementi di finitura
INOR	11	E	E2	P	Z	IV	34	0	1	001	A	IV34 - CAVALCAFERROVIA VIA GREZZE - PK 121+563,218 - Pianta scavi
INOR	11	E	E2	B	Z	IV	34	A	1	001	A	IV34 - CAVALCAFERROVIA VIA GREZZE - PK 121+563,218 - Opere provvisionali - Pila 2
INOR	11	E	E2	C	L	IV	34	A	1	001	A	IV34 - CAVALCAFERROVIA VIA GREZZE - PK 121+563,218 - Relazione di calcolo opere provvisionali - Pila 2
INOR	11	E	E2	R	H	IM	00	0	0	002	B	Variante V7 ai sensi del Dlgs 163/2006 art. 169 commi 3 e 5 Risoluzione delle interferenze con i pubblici servizi

## ELENCO DELLE OPERE IN VARIANTE AI SENSI DELLA PROCEDURA DEL DLGS 163/2006, ART. 169 comma 5

codifica	ambito territoriale	oggetto variante	num. sub-varianti	descrizione elementi di variante (sub-varianti)	Tavole di riferimento	wbs	pk linea PD di CdS		pk linea variante		origine variazione	
							inizio	fine	inizio	fine	prescr.	altro
V3	CALCINATO	ROTATORIA VIA STAZIONE - VAI BERLINGUER	V3	realizzazione di nuova rotatoria tra Via Stazione e Via Berlinguer e collegamento Via Ca' Rote	TAV.3	INZ3	101+303	101+303	101+303	101+303	185	
V7	DESENZANO	NUOVO CAVALCAVIA DI VIA GREZZE	V7	realizzazione di nuovo cavalcavia di Via Grezze	TAV7	IV34	111+563	111+563	111+533	111+533	199	
						IR34					199	



# GAZZETTA UFFICIALE

DELLA REPUBBLICA ITALIANA



PARTE PRIMA

Roma - Sabato, 24 marzo 2018

SI PUBBLICA TUTTI I  
GIORNI NON FESTIVI

DIREZIONE E REDAZIONE PRESSO IL MINISTERO DELLA GIUSTIZIA - UFFICIO PUBBLICAZIONE LEGGI E DECRETI - VIA ARENULA, 70 - 00186 ROMA  
AMMINISTRAZIONE PRESSO L'ISTITUTO POLIGRAFICO E ZECCA DELLO STATO - VIA SALARIA, 691 - 00138 ROMA - CENTRALINO 06-85081 - LIBRERIA DELLO STATO  
PIAZZA G. VERDI, 1 - 00198 ROMA

La **Gazzetta Ufficiale, Parte Prima, oltre alla Serie Generale, pubblica cinque Serie speciali, ciascuna contraddistinta da autonoma numerazione:**

- 1<sup>a</sup> Serie speciale: Corte costituzionale (pubblicata il mercoledì)
- 2<sup>a</sup> Serie speciale: Unione europea (pubblicata il lunedì e il giovedì)
- 3<sup>a</sup> Serie speciale: Regioni (pubblicata il sabato)
- 4<sup>a</sup> Serie speciale: Concorsi ed esami (pubblicata il martedì e il venerdì)
- 5<sup>a</sup> Serie speciale: Contratti pubblici (pubblicata il lunedì, il mercoledì e il venerdì)

La **Gazzetta Ufficiale, Parte Seconda, "Foglio delle inserzioni"**, è pubblicata il martedì, il giovedì e il sabato

## AVVISO ALLE AMMINISTRAZIONI

Al fine di ottimizzare la procedura di pubblicazione degli atti in *Gazzetta Ufficiale*, le Amministrazioni sono pregate di inviare, contemporaneamente e parallelamente alla trasmissione su carta, come da norma, anche copia telematica dei medesimi (in formato word) al seguente indirizzo di posta elettronica certificata: gazzettaufficiale@giustiziacert.it, curando che, nella nota cartacea di trasmissione, siano chiaramente riportati gli estremi dell'invio telematico (mittente, oggetto e data).

Nel caso non si disponga ancora di PEC, e fino all'adozione della stessa, sarà possibile trasmettere gli atti a: gazzettaufficiale@giustizia.it

## SOMMARIO

### DECRETI, DELIBERE E ORDINANZE MINISTERIALI

#### Ministero della salute

DECRETO 13 marzo 2018.

**Aggiornamento dell'elenco dei medici di bordo autorizzati e dell'elenco dei medici di bordo supplenti a seguito della revisione parziale disposta con decreto dirigenziale 8 marzo 2017.** (18A02063) ..... Pag. 1

#### Ministero delle infrastrutture e dei trasporti

DECRETO 9 marzo 2018.

**Approvazione della graduatoria di merito per l'anno 2018, relativa all'assegnazione delle autorizzazioni multilaterali per il trasporto di merci su strada, nell'ambito dei Paesi aderenti alla conferenza europea dei Ministri dei trasporti (ITF/C.E.M.T.).** (18A01959) ..... Pag. 2

#### Ministero delle politiche agricole alimentari e forestali

DECRETO 23 febbraio 2018.

**Misure tecniche per la pesca del pesce spada nel Mediterraneo.** (18A01960) ..... Pag. 6

PROVVEDIMENTO 27 febbraio 2018.

**Modifica del disciplinare di produzione della denominazione «Squacquerone di Romagna» registrata in qualità di denominazione di origine protetta in forza al regolamento (UE) n. 679 del 24 luglio 2012.** (18A01794) ..... Pag. 11

#### Ministero dello sviluppo economico

DECRETO 27 febbraio 2018.

**Liquidazione coatta amministrativa della «Master Società cooperativa in liquidazione», in Passirano e nomina del commissario liquidatore.** (18A02044) ..... Pag. 13

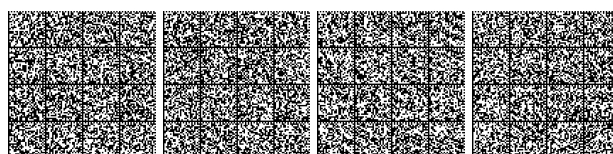

DECRETO 27 febbraio 2018.

**Liquidazione coatta amministrativa della «Belvedere Cooperativa S.p.a. - in liquidazione», in Carovigno e nomina del commissario liquidatore.** (18A02050) . . . . . *Pag.* 14

DECRETO 1° marzo 2018.

**Sostituzione del liquidatore della società cooperativa «Il Modulo», in Pulsano.** (18A01998) . . . . . *Pag.* 15

DECRETO 1° marzo 2018.

**Sostituzione del liquidatore della società cooperativa «Consorzio interregionale fra società cooperative di produzione e lavoro Co.Me.Co.», in Napoli.** (18A01999) . . . . . *Pag.* 16

DECRETO 1° marzo 2018.

**Sostituzione del liquidatore della società cooperativa «Edilizia Edil Mare Elba», in Livorno.** (18A02000) . . . . . *Pag.* 16

DECRETO 7 marzo 2018.

**Liquidazione coatta amministrativa della «CRI.MA società cooperativa a r.l. in liquidazione», in Foligno e nomina del commissario liquidatore.** (18A02045) . . . . . *Pag.* 17

DECRETO 7 marzo 2018.

**Liquidazione coatta amministrativa della «Daniela 82 società cooperativa edilizia a responsabilità limitata», in Roma e nomina del commissario liquidatore.** (18A02046) . . . . . *Pag.* 18

DECRETO 7 marzo 2018.

**Liquidazione coatta amministrativa della «Fabian Art Società cooperativa sociale a r.l.», in Roma e nomina del commissario liquidatore.** (18A02047) . . . . . *Pag.* 19

DECRETO 7 marzo 2018.

**Liquidazione coatta amministrativa della «Edilart società cooperativa a responsabilità limitata» in Ciampino e nomina del commissario liquidatore.** (18A02048) . . . . . *Pag.* 19

DECRETO 7 marzo 2018.

**Liquidazione coatta amministrativa della «G.S.A. Servizi - società cooperativa», in Roma e nomina del commissario liquidatore.** (18A02049) . . . . . *Pag.* 20

## DECRETI E DELIBERE DI ALTRE AUTORITÀ

### Comitato interministeriale per la programmazione economica

DELIBERA 10 luglio 2017.

**Linea ferroviaria AV/AC Milano - Verona. Tratta Brescia - Verona: lotto funzionale Brescia Est - Verona (escluso Nodo di Verona). Approvazione progetto definitivo CUP (F81H91000000008).** (Delibera n. 42/2017). (18A01993) . . . . . *Pag.* 21

DELIBERA 22 dicembre 2017.

**Fondo Sanitario Nazionale 2017- Riparto delle disponibilità finanziarie per il Servizio sanitario nazionale.** (Delibera n. 117/2017). (18A02043) . . . . . *Pag.* 53

## ESTRATTI, SUNTI E COMUNICATI

### Agenzia italiana del farmaco

Autorizzazione all'importazione parallela del medicinale per uso umano «Norvasc» (18A01947) *Pag.* 58

Autorizzazione all'importazione parallela del medicinale per uso umano «Lendormin» (18A01948) *Pag.* 58

Decadenza dell'autorizzazione all'immissione in commercio di taluni medicinali per uso umano (18A01962) . . . . . *Pag.* 59

Modifica dell'autorizzazione all'immissione in commercio del medicinale per uso umano «Fluorodopa (<sup>18</sup>F) Iba Molecular». (18A01963) . . . . . *Pag.* 59

Modifica dell'autorizzazione all'immissione in commercio del medicinale per uso umano «Perindopril e Indapamide Teva». (18A01964) . . . . . *Pag.* 60

Autorizzazione all'importazione parallela del medicinale per uso umano «Congescor». (18A01965) *Pag.* 60

Autorizzazione all'importazione parallela del medicinale per uso umano «Depakin». (18A01966) . . . . . *Pag.* 60

Autorizzazione all'importazione parallela del medicinale per uso umano «Brufen» (18A01967). *Pag.* 61

Autorizzazione all'importazione parallela del medicinale per uso umano «Sirdalud» (18A01968) *Pag.* 61

Autorizzazione all'importazione parallela del medicinale per uso umano «Vasomotal» (18A01969) *Pag.* 62

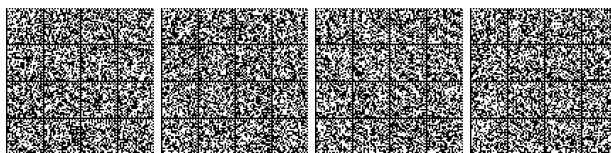

Autorizzazione all'importazione parallela del medicinale per uso umano «Depakin» (18A01970) Pag. 62	Avviso relativo all'adozione, ai sensi dell'art. 12, comma 7 del decreto ministeriale n. 294 del 25 ottobre 2016 del Progetto di Variante al Piano Stralcio per l'Assetto Idrogeologico-Rischio di frana dell'ex Autorità di Bacino della Campania Centrale relativamente all'area sita in via Salita della Grotta n. 24 nel comune di Napoli. (18A02056)..... Pag. 64
Autorizzazione all'importazione parallela del medicinale per uso umano «Xanax». (18A01971) Pag. 63	Avviso relativo all'adozione, ai sensi dell'art. 12, comma 7 del decreto ministeriale n. 294 del 25 ottobre 2016 del Progetto di Variante al Piano Stralcio per l'Assetto Idrogeologico-Rischio di frana dell'ex Autorità di Bacino della Campania Centrale relativamente all'area sita in Vico Molo alle Due Porte nel comune di Napoli. (18A02057)..... Pag. 64
Interpretazione dell'estratto della determina FV n. aM 11/2018 del 29 gennaio 2018, recante: «Sospensione dell'autorizzazione all'immissione in commercio del medicinale per uso umano "Omnican"». (18A02104)..... Pag. 63	Avviso relativo all'adozione, ai sensi dell'art. 12, comma 7 del decreto ministeriale n. 294 del 25 ottobre 2016 dell'Adozione del Progetto di Variante al Piano Stralcio per l'Assetto Idrogeologico-Rischio di frana dell'ex Autorità di Bacino della Campania Centrale relativamente all'area in prossimità di via Madonna del Pantano 146, nel comune di Giugliano di Napoli. (18A02058)..... Pag. 65
Interpretazione dell'estratto della determina FV n. aM 12/2018 del 29 gennaio 2018, recante: «Sospensione dell'autorizzazione all'immissione in commercio del medicinale per uso umano «Magnetax»». (18A02105)..... Pag. 63	Avviso relativo all'adozione, ai sensi dell'art. 12, comma 7 del decreto ministeriale n. 294 del 25 ottobre 2016 dell'Adozione del Progetto di Variante al Piano Stralcio per l'Assetto Idrogeologico-Rischio di frana dell'ex Autorità di Bacino della Campania Centrale relativamente all'area ubicata alla via Panoramica n. 147, nel territorio comunale di Monte di Procida. (18A02059)..... Pag. 65
Interpretazione dell'estratto della determina FV n. aM 13/2018 del 29 gennaio 2018, recante: «Sospensione dell'autorizzazione all'immissione in commercio del medicinale per uso umano "Magnetolux"». (18A02106)..... Pag. 63	Avviso relativo all'adozione, ai sensi dell'art. 12, comma 7 del decreto ministeriale n. 294 del 25 ottobre 2016 dell'Adozione del Progetto di Variante al Piano Stralcio per l'Assetto Idrogeologico-Rischio di frana dell'ex Autorità di Bacino della Campania Centrale relativamente al Comune di S. Egidio di Mont'Albino. (18A02060)..... Pag. 65
Interpretazione dell'estratto della determina FV n. aM 14/2018 del 29 gennaio 2018, recante: «Sospensione dell'autorizzazione all'immissione in commercio del medicinale per uso umano "Magnetax"». (18A02107)..... Pag. 64	Avviso relativo all'adozione, ai sensi dell'art. 12, comma 7 del decreto ministeriale n. 294 del 25 ottobre 2016 dell'Adozione del Progetto di Variante al Piano Stralcio per l'Assetto Idrogeologico-Rischio di frana dell'ex Autorità di bacino della Campania centrale relativamente al Comune di Pompei alla via Ripuarua Ditta eredi Cipriano S.r.l. (18A02061) .. Pag. 65
Interpretazione dell'estratto della determina FV n. aM 15/2018 del 29 gennaio 2018, recante: «Revoca dell'autorizzazione all'immissione in commercio del medicinale per uso umano "Magnetax"». (18A02108)..... Pag. 64	Avviso relativo all'adozione, ai sensi dell'art. 12, comma 7 del decreto ministeriale n. 294 del 25 ottobre 2016 Adozione Progetto di Variante al Piano Stralcio per l'Assetto idrogeologico-rischio di frana dell'ex Autorità di bacino della Campania centrale relativamente ai Comuni di Baiano e Avella località vallone Fontana del Lago. (18A02062)..... Pag. 65
<b>Autorità di bacino distrettuale dell'Appennino meridionale</b>	
Avviso relativo all'adozione dei Piani Stralcio per l'Assetto Idrogeologico (P.A.I.) relativamente al bacino interregionale del Fiume Trigno ed al Bacino regionale del Fiume Biferno e Minori, i cui elaborati (cartografici e descrittivo-normativi) sono stati aggiornati sulla base di quanto scaturito in sede di conferenza programmatica. (18A02053)..... Pag. 64	
Avviso relativo all'adozione dei Piani Stralcio per l'Assetto Idrogeologico (P.A.I.) relativamente al bacino interregionale del Fiume Trigno ed al Bacino regionale del Fiume Biferno e Minori, i cui elaborati (cartografici e descrittivo-normativi) sono stati aggiornati sulla base di quanto scaturito in sede di conferenza programmatica. (18A02054)..... Pag. 64	

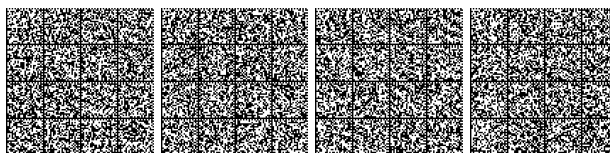

<b>Camera di commercio di Pistoia</b>	
Comunicato relativo ai marchi di identificazione dei metalli preziosi (18A01961) . . . . .	Pag. 65
<b>Ministero della difesa</b>	
Dismissione definitiva, previa sclassifica, dell'immobile demaniale denominato «Ex Deposito Munizioni di Poscolle», sito nel Comune di Tarvisio. (18A01994) . . . . .	Pag. 66
Dismissione definitiva, previa sclassifica, dell'immobile demaniale denominato «Ex Polveriera Ponte Ronca», sito nei comuni di Anzola dell'Emilia, Zola Predosa e Valsamoggia. (18A01995) . . . . .	Pag. 66
Dismissione definitiva, previa sclassifica, di un terreno demaniale sito nel Comune di Roncà (18A01996) . . . . .	Pag. 66
Dismissione definitiva, previa sclassifica, dei reliquati dell'ex strada militare, siti nel Comune di Tarvisio (18A01997) . . . . .	Pag. 66





<p>Decreta:</p> <p>Art. 1.</p> <p>La «G.S.A. Servizi - società cooperativa», con sede in Roma (codice fiscale 11277041007) è posta in liquidazione coatta amministrativa, ai sensi dell'art. 2545-terdecies del codice civile.</p> <p>Considerati gli specifici requisiti professionali, come risultanti dal <i>curriculum vitae</i>, è nominato commissario liquidatore l'avv. Cristiano Anselmi nato a Orvieto (Terni) il 23 maggio 1976 (codice fiscale NSLCST76E23G148P), e domiciliato in Roma, via Cassiodoro n. 15.</p>	<p>Art. 2.</p> <p>Con successivo provvedimento sarà definito il trattamento economico del commissario liquidatore ai sensi della legislazione vigente.</p> <p>Il presente decreto sarà pubblicato nella <i>Gazzetta Ufficiale</i> della Repubblica italiana.</p> <p>Il presente provvedimento potrà essere impugnato dinanzi al competente Tribunale amministrativo regionale, ovvero a mezzo di ricorso straordinario al Presidente della Repubblica ove ne sussistano i presupposti di legge.</p> <p>Roma, 7 marzo 2018</p> <p style="text-align: right;"><i>Il Ministro: CALENDRA</i></p> <p>18A02049</p>
--	--

## DECRETI E DELIBERE DI ALTRE AUTORITÀ

### COMITATO INTERMINISTERIALE PER LA PROGRAMMAZIONE ECONOMICA

DELIBERA 10 luglio 2017.

**Linea ferroviaria AV/AC Milano - Verona. Tratta Brescia - Verona: lotto funzionale Brescia Est - Verona (escluso Nodo di Verona). Approvazione progetto definitivo CUP (F81H91000000008).** (Delibera n. 42/2017).

#### IL COMITATO INTERMINISTERIALE PER LA PROGRAMMAZIONE ECONOMICA

Visto il regolamento (UE) n. 1315/2013 del Parlamento europeo e del Consiglio dell'11 dicembre 2013 sugli orientamenti dell'Unione per lo sviluppo della rete transeuropea dei trasporti (TEN-T) e che abroga la decisione n. 661/2010/UE e visto il regolamento (UE) n. 1316/2013 del Parlamento europeo e del Consiglio dell'11 dicembre 2013 che istituisce il meccanismo per collegare l'Europa e che modifica il regolamento (UE) n. 913/2010 e che abroga i regolamenti (CE) n. 680/2007 e (CE) n. 67/2010;

Visto il «Nuovo piano generale dei trasporti e della logistica» sul quale questo Comitato si è definitivamente pronunciato con delibera 1° febbraio 2001, n. 1 (*G.U.* n. 54/2001), e che è stato approvato con decreto del Presidente della Repubblica 14 marzo 2001;

Vista la delibera 21 dicembre 2001, n. 121 (*G.U.* n. 51/2002 S.O.), con la quale questo Comitato, ai sensi dell'allora vigente legge 21 dicembre 2001, n. 443, ha approvato il 1° Programma delle infrastrutture strategiche, che nell'allegato 1 include, nell'ambito del «Corridoio plurimodale padano», l'infrastruttura «Asse ferroviario sull'itinerario del Corridoio 5 Lione - Kiev (Torino - Trieste)» e vista la delibera 1° agosto 2014, n. 26, (*G.U.* n. 3/2015 S.O.), con la quale questo Comitato ha espresso parere sull'11° Allegato infrastrutture al Documento di economia e finanza (DEF) 2013, che include, nella tabella 0 - avanzamento Programma infrastrutture strategiche

– nell'ambito del «Corridoio plurimodale padano» nella infrastruttura «Asse ferroviario Corridoio 5 Lyon - Kiev» l'intervento «AV/AC: Brescia - Verona»;

Considerato che l'infrastruttura di cui sopra è ricompresa nella Intesa generale quadro tra Governo e Regione Lombardia, sottoscritta l'11 aprile 2003, e nella Intesa generale quadro tra Governo e Regione del Veneto, sottoscritta il 24 ottobre 2003;

Visto l'art. 2 della legge 23 dicembre 2009, n. 191 (legge finanziaria 2010), e visti in particolare:

il comma 232 che prevede che con decreti del Presidente del Consiglio dei ministri, su proposta del Ministro delle infrastrutture e dei trasporti, di concerto con il Ministro dell'economia e delle finanze, sono individuati specifici progetti prioritari ricompresi nei corridoi europei TEN-T e inseriti nel programma delle infrastrutture strategiche, aventi costi e tempi di realizzazione superiori, rispettivamente, a 2 miliardi di euro e a quattro anni dall'approvazione del progetto definitivo e non suddivisibili in lotti funzionali di importo inferiore a 1 miliardo di euro, per i quali questo Comitato può autorizzare, per un importo complessivo residuo da finanziare, relativo all'insieme dei progetti prioritari individuati, non superiore a 10 miliardi di euro, l'avvio della realizzazione del relativo progetto definitivo per lotti costruttivi individuati dallo stesso Comitato, subordinatamente alle seguenti condizioni:

a) il costo del lotto costruttivo autorizzato deve essere integralmente finanziato e deve esservi copertura finanziaria, con risorse pubbliche o private nazionali o dell'Unione europea, che, alla data dell'autorizzazione del primo lotto, devono costituire almeno il 20 per cento del costo complessivo dell'opera; in casi di particolare interesse strategico, con decreto del Ministro delle infrastrutture e dei trasporti, può essere consentito l'utilizzo della procedura di cui al presente comma anche in caso di copertura finanziaria, con risorse pubbliche o private nazionali o dell'Unione europea, che, alla data dell'autorizzazione del primo lotto, costituiscono almeno il 10 per cento del costo complessivo dell'opera;

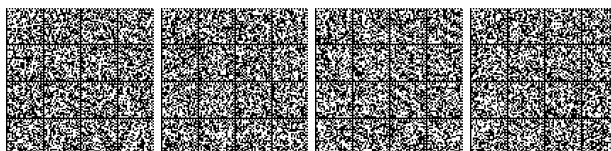

b) il progetto definitivo dell'opera completa deve essere accompagnato da una relazione che indichi le fasi di realizzazione dell'intera opera per lotti costruttivi, il cronoprogramma dei lavori per ciascuno dei lotti e i connessi fabbisogni finanziari annuali; l'autorizzazione dei lavori per i lotti costruttivi successivi al primo lotto deve essere accompagnata da un aggiornamento di tutti gli elementi della medesima relazione;

c) il contraente generale o l'affidatario dei lavori deve assumere l'impegno di rinunciare a qualunque pretesa risarcitoria, eventualmente sorta in relazione alle opere individuate con i decreti del Presidente del Consiglio dei ministri di cui all'alinea, nonché a qualunque pretesa anche futura connessa all'eventuale mancato o ritardato finanziamento dell'intera opera o di lotti successivi; dalle determinazioni assunte da questo Comitato non devono in ogni caso derivare nuovi obblighi contrattuali nei confronti di terzi a carico del soggetto aggiudicatore dell'opera per i quali non sussista l'integrale copertura finanziaria;

il comma 233 che stabilisce che con l'autorizzazione del primo lotto costruttivo, questo Comitato assume l'impegno programmatico di finanziare l'intera opera ovvero di corrispondere l'intero contributo finanziato e successivamente assegna, in via prioritaria, le risorse che si rendono disponibili in favore dei progetti di cui al comma 232, allo scopo di finanziare i successivi lotti costruttivi fino al completamento delle opere, tenuto conto del cronoprogramma;

il comma 234 che stabilisce che il Documento di programmazione economico-finanziaria (ora divenuto Documento di economia e finanza) - Allegato Infrastrutture dia distinta evidenza degli interventi di cui ai commi 232 e 233, per il completamento dei quali questo Comitato assegna le risorse secondo quanto previsto dal comma 233;

Vista la legge 27 dicembre 2013, n. 147, «Disposizioni per la formazione del bilancio annuale e pluriennale dello Stato (legge di stabilità 2014)», che all'art. 1, comma 76, stabilisce che:

le tratte Brescia - Verona - Padova della linea ferroviaria alta velocità/alta capacità (AV/AC) Milano-Venezia, la tratta Apice - Orsara e la tratta Frasso Telesino - Vitulano della linea ferroviaria AV/AC Napoli - Bari sono realizzate con le modalità previste dalle lettere b) e c) del comma 232 e dai commi 233 e 234 dell'art. 2 della legge 23 dicembre 2009, n. 191;

questo Comitato può approvare i progetti preliminari delle opere indicate al primo periodo anche nelle more del finanziamento della fase realizzativa e i relativi progetti definitivi a condizione che sussistano disponibilità finanziarie sufficienti per il finanziamento di un primo lotto costruttivo di valore non inferiore al 10 per cento del costo complessivo delle opere;

a tal fine è autorizzata la spesa mediante erogazione diretta di 120 milioni di euro per ciascuno degli anni dal 2015 al 2029;

a valere sui predetti contributi non sono consentite operazioni finanziarie con oneri a carico dello Stato;

Vista la legge 23 dicembre 2014, n. 190, «Disposizioni per la formazione del bilancio annuale e pluriennale dello Stato (legge di stabilità 2015)» e vista in particolare la tabella E «Importi da iscrivere in bilancio in relazione alle autorizzazioni di spesa recate da leggi pluriennali, con evidenziazione dei rifinanziamenti, delle riduzioni e delle rimodulazioni» che sul capitolo 7122 del Ministero dell'economia e

delle finanze ha rifinanziato il citato art. 1, comma 76 della legge n. 147/2013 con uno stanziamento netto complessivo, tra riduzione e rifinanziamento, di 2.910 milioni di euro;

Considerato che in data 8 agosto 2014 è stato sottoscritto il contratto di programma 2012-2016 - parte investimenti tra il Ministero delle infrastrutture e dei trasporti e Rete ferroviaria italiana S.p.A. (da ora in avanti RFI S.p.A.);

Considerato che in data 10 agosto 2016 questo Comitato ha espresso parere sullo schema di «Aggiornamento 2016 del Contratto di programma 2012-2016 - parte investimenti» tra il Ministero delle infrastrutture e dei trasporti e RFI S.p.A. che, nella «tabella B - Investimenti realizzati per lotti costruttivi», nell'ambito del «Corridoio Mediterraneo», include l'intervento «Linea AV/AC Milano - Verona: tratta Brescia - Verona» con un costo di 3.837 milioni di euro e copertura finanziaria complessiva di 2.268 milioni di euro;

Visto il decreto del Presidente della Repubblica 8 giugno 2001, n. 327, recante il testo unico delle disposizioni legislative e regolamentari in materia di espropriazione per pubblica utilità, e s.m.i.;

Visto il decreto legislativo 18 aprile 2016, n. 50 e s.m.i., e visti in particolare:

l'art. 200, comma 3, che prevede che in sede di prima individuazione delle infrastrutture e degli insediamenti prioritari per lo sviluppo del Paese, il Ministro delle infrastrutture e dei trasporti effettua una ricognizione di tutti gli interventi già compresi negli strumenti di pianificazione e programmazione, comunque denominati, vigenti alla data di entrata in vigore del suddetto decreto, all'esito della quale, il suddetto Ministro propone l'elenco degli interventi da inserire nel primo Documento pluriennale di pianificazione (DPP) di cui al decreto legislativo 29 dicembre 2011, n. 228, che sostituisce tutti i predetti strumenti;

l'art. 201, comma 9, che prevede che, «fino all'approvazione del primo DPP, valgono come programmazione degli investimenti in materia di infrastrutture e trasporti gli strumenti di pianificazione e programmazione e i piani, comunque denominati, già approvati secondo le procedure vigenti alla data di entrata in vigore del presente codice o in relazione ai quali sussiste un impegno assunto con i competenti organi dell'Unione europea»;

l'art. 214, comma 2, lettere d) e f), in base alle quali il Ministero delle infrastrutture e dei trasporti provvede alle attività di supporto a questo Comitato per la vigilanza sulle attività di affidamento da parte dei soggetti aggiudicatori e della successiva realizzazione delle infrastrutture e degli insediamenti prioritari per lo sviluppo del Paese e cura l'istruttoria sui progetti di fattibilità e definitivi, anche ai fini della loro sottoposizione alle deliberazioni di questo Comitato in caso di infrastrutture e insediamenti prioritari per lo sviluppo del paese, proponendo allo stesso le eventuali prescrizioni per l'approvazione del progetto;

l'art. 214, comma 11, che prevede che in sede di prima applicazione restano, comunque, validi gli atti ed i provvedimenti adottati e sono fatti salvi gli effetti prodotti ed i rapporti giuridici sorti sulla base dell'art. 163 del decreto legislativo n. 163/2006;

l'art. 216, commi 1, 1-bis e 27, che prevedono rispettivamente che, fatto salvo quanto previsto nel suddetto decreto legislativo n. 50/2016, lo stesso si applica alle procedure e ai contratti per i quali i bandi o avvisi con

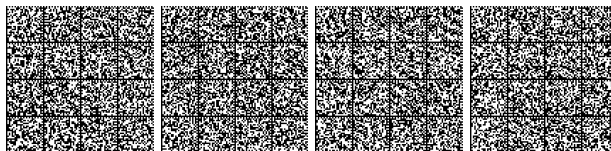



cui si indice la procedura di scelta del contraente siano pubblicati successivamente alla data della sua entrata in vigore, che per gli interventi ricompresi tra le infrastrutture strategiche già inseriti negli strumenti di programmazione approvati, e per i quali la procedura di valutazione di impatto ambientale sia già stata avviata alla data di entrata in vigore del suddetto decreto legislativo, i relativi progetti sono approvati secondo la disciplina previgente e che le procedure per la valutazione di impatto ambientale delle grandi opere avviate alla data di entrata in vigore del suddetto decreto legislativo n. 50/2016 secondo la disciplina già prevista dagli articoli 182, 183, 184 e 185 di cui al decreto legislativo n. 163/2006, sono concluse in conformità alle disposizioni e alle attribuzioni di competenza vigenti all'epoca del predetto avvio e le medesime procedure trovano applicazione anche per le varianti;

Visto il decreto legislativo 12 aprile 2006, n. 163, concernente il «Codice dei contratti pubblici relativi a lavori, servizi e forniture in attuazione delle direttive 2004/17/CE e 2004/18/CE», e s.m.i.;

Considerato che la proposta all'esame, alla luce delle sopracitate disposizioni, risulta ammissibile all'esame di questo Comitato e ad essa sono applicabili le disposizioni del previgente decreto legislativo n. 163/2006;

Visto il decreto del Ministro delle infrastrutture e dei trasporti 9 giugno 2015, n. 194, con il quale è stata soppressa la Struttura tecnica di missione istituita con decreto dello stesso Ministro 10 febbraio 2003, n. 356, e s.m.i. e i compiti di cui all'art. 3 del medesimo decreto sono stati trasferiti alle direzioni generali competenti del Ministero alle quali è demandata la responsabilità di assicurare la coerenza tra i contenuti della Relazione istruttoria e la relativa documentazione a supporto;

Vista la delibera 25 luglio 2003, n. 63 (G.U. n. 248/2003), con la quale questo Comitato ha formulato, tra l'altro, indicazioni di ordine procedurale riguardo alle attività di supporto che il Ministero delle infrastrutture e dei trasporti è chiamato a svolgere ai fini della vigilanza sull'esecuzione degli interventi inclusi nel Programma delle infrastrutture strategiche;

Vista la normativa vigente in materia di Codice unico di progetto (CUP) e, in particolare:

la legge 16 gennaio 2003, n. 3, recante «Disposizioni ordinamentali in materia di pubblica amministrazione» che, all'art. 11, dispone che ogni progetto di investimento pubblico deve essere dotato di un CUP;

la legge 13 agosto 2010, n. 136, come modificata dal decreto-legge 12 novembre 2010, n. 187, convertito dalla legge 17 dicembre 2010, n. 217, che, tra l'altro, definisce le sanzioni applicabili in caso di mancata apposizione del CUP sugli strumenti di pagamento;

le delibere 27 dicembre 2002, n. 143 (G.U. n. 87/2003, errata corrige in *Gazzetta Ufficiale* n. 140/2003) e 29 settembre 2004, n. 24 (G.U. n. 276/2004), con le quali questo Comitato ha definito il sistema per l'attribuzione del CUP e stabilito che il CUP deve essere riportato su tutti i documenti amministrativi e contabili, cartacei ed informatici, relativi a progetti di investimento pubblico, e deve essere utilizzato nelle banche dati dei vari sistemi informativi, comunque interessati ai suddetti progetti;

Vista la legge 17 maggio 1999, n. 144, che all'art. 1, comma 5, istituisce presso questo Comitato il «Sistema di monitoraggio degli investimenti pubblici» (MIP), con il

compito di fornire tempestivamente informazioni sull'attuazione delle politiche di sviluppo e funzionale all'alimentazione di una banca dati tenuta nell'ambito di questo stesso Comitato;

Visto il decreto legislativo 29 dicembre 2011, n. 229, concernente «Attuazione dell'art. 30, comma 9, lettere e), f) e g), della legge 31 dicembre 2009, n. 196, in materia di procedure di monitoraggio sullo stato di attuazione delle opere pubbliche, di verifica dell'utilizzo dei finanziamenti nei tempi previsti e costituzione del Fondo opere e del Fondo progetti»;

Visto l'art. 36 del decreto-legge 24 giugno 2014, n. 90, convertito dalla legge 11 agosto 2014, n. 114, che regola il monitoraggio finanziario dei lavori relativi alle infrastrutture strategiche e insediamenti produttivi di cui agli articoli 161, comma 6-bis e 176, comma 3, lettera e), del citato decreto legislativo n. 163/2006, e visto in particolare il comma 3 dello stesso articolo, così come attuato con delibera di questo Comitato 28 gennaio 2015, n. 15 (G.U. n. 155/2015), che aggiorna le modalità di esercizio del sistema di monitoraggio finanziario di cui alla delibera 5 maggio 2011, n. 45 (G.U. n. 234/2011, errata corrige *Gazzetta Ufficiale* n. 281/2011);

Visto il decreto 14 marzo 2003, emanato dal Ministro dell'interno, di concerto con il Ministro della giustizia e il Ministro delle infrastrutture e dei trasporti, e s.m.i., con il quale è stato costituito il Comitato di coordinamento per l'alta sorveglianza delle grandi opere (CCASGO) e vista la delibera 8 agosto 2015, n. 62 (G.U. n. 271/2015), con la quale questo Comitato ha approvato lo schema di Protocollo di legalità precedentemente licenziato dal CCA-SGO nella seduta del 13 aprile 2015;

Viste le delibere 5 dicembre 2003, n. 120 (G.U. n. 132/2004), 18 marzo 2005, n. 1, (G.U. n. 150/2005), 5 aprile 2007, n. 13, (G.U. n. 164/2007), 8 maggio 2009, n. 21, (G.U. n. 130/2009), 22 settembre 2009, n. 81, (G.U. n. 51/2010), 18 novembre 2010, n. 85, (G.U. n. 95/2011), 6 dicembre 2011, n. 83, (G.U. n. 53/2012, errata corrige 59 del 10 marzo 2012), 6 dicembre 2011, n. 85, (G.U. n. 79/2012), 20 gennaio 2012, n. 6, (G.U. n. 88/2012), 2 agosto 2013, n. 52, (G.U. n. 53/2014), 1° maggio 2016, n. 22, (G.U. n. 188/2016), con le quali questo Comitato ha approvato progetti, assegnato risorse, o ha assunto altre decisioni concernenti l'infrastruttura «Linea AV/AC Milano - Verona: tratta Brescia - Verona»;

Considerato, in particolare, che con la delibera 1° maggio 2016, n. 22, (G.U. n. 188/2016) questo Comitato ha disposto la seconda reiterazione del vincolo preordinato all'esproprio sulle aree e gli immobili interessati dalla realizzazione della Linea AV/AC Milano - Verona: tratta Brescia - Verona, limitatamente ai seguenti interventi:

Tratta AV/AC Brescia - Verona: dalla progressiva chilometrica (p.k.) 68+315 alla p.k. 140+780;

Interconnessione Verona Mercè: da p.k. 0+000 (corrispondente alla p.k. 138+583 della Tratta AV/AC Brescia - Verona (Punta Scambi Interconnessione Verona Mercè) a p.k. 2+213 B.P. e p.k. 2+209 B.D.;

Interconnessione Brescia Est: da p.k. 0+000 (corrispondente alla p.k. 100+515 della Tratta AV/AC (Punta Scambi Interconnessione Brescia Est) a p.k. 4+868 B.P. e p.k. 5+661 B.D.;

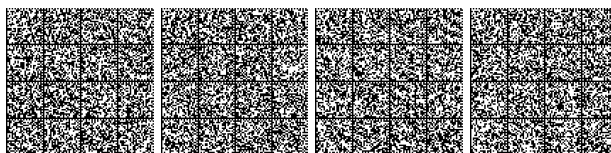

Vista la nota 23 novembre 2016, n. 43994, a firma del Capo di Gabinetto del Ministro delle infrastrutture e dei trasporti con la quale è stato chiesto l'inserimento all'ordine del giorno della prima riunione utile del Comitato dell'argomento concernente il progetto definitivo della tratta di competenza del contraente generale e autorizzazione all'avvio del 1° lotto costruttivo della nuova linea ferroviaria AV/AC Brescia - Verona, riservandosi di trasmettere la relazione istruttoria;

Vista la nota 7 dicembre 2016, n. 45979, con la quale il Ministero delle infrastrutture e dei trasporti - Capo di Gabinetto ha trasmesso la documentazione istruttoria relativa al progetto definitivo di cui sopra;

Vista la nota 17 febbraio 2017, n. 1011, con la quale il Ministero delle infrastrutture e dei trasporti - Direzione generale (DG) per il trasporto e le infrastrutture ferroviarie ha modificato la proposta di approvazione di cui alle note precedenti e vista la nota acquisita con protocollo DIPE del 20 febbraio 2017, n. 813, con la quale il Ministero delle infrastrutture e dei trasporti ha rettificato alcuni errori materiali di detta proposta di approvazione;

Viste la nota 20 febbraio 2017, n. 1045, la nota acquisita con protocollo DIPE del 2 marzo 2017, n. 1019 e la nota 23 marzo 2017, n. 1825, con la quale il Ministero delle infrastrutture e dei trasporti ha inviato chiarimenti e ha integrato la documentazione istruttoria, con riferimento in particolare alle variazioni significative del progetto definitivo rispetto al progetto preliminare approvato con la delibera n. 120/2003 e al programma di risoluzione delle interferenze;

Preso atto delle risultanze dell'istruttoria svolta dal Ministero delle infrastrutture e dei trasporti e in particolare:

*con riferimento all'approvazione del progetto definitivo sotto l'aspetto tecnico-procedurale:*

che oggetto della presente delibera è l'approvazione del progetto definitivo del lotto funzionale Brescia Est - Verona della tratta Brescia - Verona della Linea ferroviaria AV/AC Milano - Verona;

che questo Comitato, con la delibera n. 120/2003 ha approvato il progetto preliminare della Linea ferroviaria AV/AC Milano - Verona, parte del sistema ferroviario italiano ad alta velocità/alta capacità, incluso nel corridoio TEN-T Mediterraneo e in particolare nella sezione italiana Torino - Milano - Venezia - Trieste di detto corridoio;

che la legge n. 191/2009, all'art. 2, commi 232-234, ha previsto la realizzazione per lotti costruttivi non funzionali di progetti prioritari ricompresi nei corridoi europei TEN-T e inseriti nel programma delle infrastrutture strategiche con specifiche caratteristiche tecnico-finanziarie;

che in una prima fase di attuazione della legge sono stati individuati i progetti prioritari tra cui la tratta Treviglio - Brescia della Linea AV/AC Milano - Verona;

che questo Comitato, con la delibera n. 81/2009, ha approvato il progetto definitivo del primo lotto funzionale Treviglio - Brescia dell'opera ed ha successivamente autorizzato, previo finanziamento, la realizzazione dei relativi lotti costruttivi con le delibere n. 85/2010 (primo lotto costruttivo) e 85/2011 (secondo lotto costruttivo);

che, successivamente, la citata legge n. 147/2013, all'art. 1, comma 76, ha esteso la realizzazione per lotti costruttivi non funzionali ad alcune tratte, tra cui la Brescia - Verona - Padova della Linea ferroviaria AV/AC Milano - Venezia;

che a seguito di detta disposizione il Consorzio Cepav Due, in qualità di contraente generale per la realizzazione della Linea AV/AC Milano - Verona, in data 30 aprile 2014, ha trasmesso a RFI S.p.A. il progetto definitivo della tratta AV/AC Brescia - Verona;

che a sua volta RFI S.p.A., in data 16 settembre 2014, ha trasmesso al Ministero delle infrastrutture e dei trasporti il suddetto progetto definitivo, per la parte di propria competenza, unitamente alla «Relazione lotti costruttivi», per l'avvio del relativo iter autorizzativo;

che successivamente è stata completata la consegna del progetto a tutte le Amministrazioni interessate;

che il Consorzio Cepav Due, in data 17 settembre 2014, ha presentato l'istanza per l'avvio della procedura di verifica di ottemperanza alle prescrizioni impartite dalla delibera n. 120/2003 di approvazione del progetto preliminare, mentre lo stesso Consorzio, in data 25 settembre 2014, ha presentato l'istanza per l'avvio della procedura di valutazione di impatto ambientale per le opere in variante rispetto al medesimo progetto preliminare, realizzate in attuazione delle prescrizioni della richiamata delibera n. 120/2003;

che in data 26 settembre 2014 è stato dato avviso dell'avvio del procedimento di pubblica utilità mediante avviso pubblicato sul quotidiano a tiratura nazionale La Repubblica e sui quotidiani a tiratura locale Il Giornale di Brescia e L'Arena di Verona;

che il progetto è stato depositato dal 26 settembre al 26 novembre 2014 - tra l'altro - presso la sede della Regione Lombardia - Direzione infrastrutture e mobilità;

che il progetto trasmesso da RFI S.p.A. riguarda le opere di competenza del contraente generale e più in particolare la Linea alta velocità (AV) per uno sviluppo di 72 km circa, costituita a sua volta dal c.d. «Shunt di Brescia», dalla p.k. 68+315 alla p.k. 98+847 e dalla rimanente tratta in affiancamento alla linea storica Milano - Venezia dalla p.k. 98+847 alla p.k. 140+78, dall'Interconnessione di Brescia Est che si allaccia alla Linea AV/AC alla p.k. 100+515 ed ha uno sviluppo di 5 km circa e dall'Interconnessione di Verona merci, che si allaccia alla linea AV/AC alla p.k. 138+583 ed ha uno sviluppo di 2 km circa;

che la conferenza di servizi è stata convocata in data 16 ottobre 2014 e si è tenuta in data 6 novembre 2014;

che la Regione Lombardia ha espresso parere sul progetto con delibera di Giunta regionale n. X/3055 del 23 gennaio 2015, con la quale in particolare:

ha espresso parere favorevole sul progetto definitivo della Linea AV/AC Milano - Verona - lotto funzionale Brescia - Verona, a condizione che siano recepite integralmente prescrizioni e raccomandazioni riportate al capitolo 4 dell'allegato A;

ha ritenuto necessario, al fine di garantire la sostenibilità ambientale dell'opera, che siano affrontate e risolte, nel rispetto delle indicazioni e prescrizioni fornite, le criticità e le carenze evidenziate nell'allegato B della stessa delibera;

ha manifestato favorevole volontà d'intesa Stato-Regione in ordine alla localizzazione con riferimento alle opere e nel rispetto delle condizioni specificate nell'allegato C della stessa delibera a condizione che siano ottemperate le prescrizioni ivi contenute, nonché quelle stabilite nel richiamato allegato B;

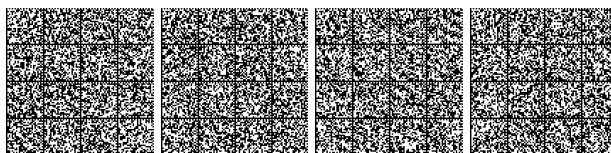



che la Regione Lombardia a conclusione della istruttoria condotta ai fini della espressione del parere sul progetto definitivo dell'opera ha evidenziato alcune importanti criticità tecnico-progettuali, in particolare, con riferimento alla posizione della Interconnessione di Brescia Est (8 km da Brescia), alla tipologia di interconnessione («salto di montone» della linea storica verso la linea AV) e alla lunghezza della tratta a doppio binario tra la stazione di Brescia e la interconnessione stessa, sulla base della valutazione degli scenari di esercizio ferroviario ipotizzabili per Brescia e per lo Shunt di Brescia, che farebbero ipotizzare la necessità di una fermata a Brescia (stazione centrale) per un rilevante numero di treni AV, sostiene che il tratto a due binari in uscita est da Brescia continuerebbe ad essere gravato dalla somma dei traffici tradizionali e AV, abbattendo notevolmente la capacità del sistema complessivo «AV più linea storica»;

che, quindi, la Regione ha espresso parere favorevole sul progetto definitivo dell'opera a condizione - in particolare - che:

il progetto sia integrato «con un quadro trasportistico complessivo che analizzi l'interrelazione tra l'insieme dei servizi ferroviari AV che saranno attivati e di quelli oggi attivi sia passeggeri che merci, specificando l'impatto che i servizi AV avranno sul servizio ferroviario regionale (SFR) e sul trasporto merci» che «analizzi futuri scenari di domanda e offerta di trasporto passeggeri e merci»;

sia rivista la «soluzione per l'ingresso est a Brescia [adottando invece ndr] il quadruplicamento della Linea storica Milano - Venezia tramite l'affiancamento della linea AV/AC, per i limiti che comporta allo sviluppo dei servizi ferroviari oltre che per l'impatto paesaggistico del manufatto [c.d. «salto di montone» ndr], siano potenziate le linee afferenti al Nodo di Brescia (raddoppio della tratta Brescia - San Zeno e della tratta Cremona - Olmeneta) e siano valutate l'ipotesi di connessione della linea Brescia - Iseo - Edolo con la direttrice Milano - Venezia e il collegamento Brescia - Montichiari»;

che la Regione del Veneto ha espresso parere sul progetto definitivo con delibera di Giunta regionale n. 254 del 3 marzo 2015;

che il Ministero dei beni e delle attività culturali e del turismo in data 20 gennaio 2016, prot. 1374, ha espresso parere sul progetto definitivo in argomento;

che la Commissione tecnica di valutazione dell'impatto ambientale VIA e VAS, con parere n. 1767 del 17 aprile 2015, ha espresso parere positivo sulla compatibilità ambientale delle opere sottoposte a VIA;

che il Ministero dell'ambiente e della tutela del territorio e del mare - Direzione generale valutazioni ambientali, con decreto direttoriale DVADEC-2016-0000050 del 22 febbraio 2016, ha determinato la positiva conclusione dell'istruttoria di verifica di ottemperanza, a sua volta condizionata ad ulteriori prescrizioni da ottemperare in sede di progetto esecutivo e comunque prima dell'inizio dei lavori;

che lo stesso Ministero dell'ambiente e della tutela del territorio e del mare, con determina direttoriale DVADEC-2016-0000371 del 3 novembre 2016, ha approvato il Piano di utilizzo delle terre;

che sulla base del parere reso dalla Regione Lombardia il Ministero delle infrastrutture e dei trasporti - DG per il trasporto e le infrastrutture ferroviarie, sentita la nuova Struttura tecnica di missione per l'indirizzo strategico, lo sviluppo delle infrastrutture e l'alta sorveglianza, ad aprile 2016, ha chiesto a RFI S.p.A. di predisporre gli studi trasportistici

richiesti dalla Regione per consentire il confronto tra i vari possibili scenari e le possibili alternative progettuali;

che il progetto definitivo della tratta Brescia - Verona è stato trasmesso, con nota E2/L00928/16 del 18 marzo 2016, al Consiglio superiore dei lavori pubblici, che dopo una fase di interlocuzione, ha espresso il proprio parere n. 44/16 in data 15 dicembre 2016;

che in particolare il Consiglio, relativamente agli studi trasportistici richiesti a seguito delle prescrizioni della Regione Lombardia richieste nella citata delibera n. X/3055 del 23 gennaio 2015, ha evidenziato l'opportunità di recepire l'esito dell'aggiornamento dello studio - allora in corso - per l'attraversamento di Brescia, e si è espresso affinché l'approvazione, da parte di questo Comitato, del progetto definitivo, escludesse l'attuazione dello Shunt di Brescia);

che nel mese di febbraio 2017 il Gestore ha trasmesso gli studi di cui sopra relativi all'analisi comparativa tra gli scenari alternativi «Shunt di Brescia» e «Quadruplicamento in uscita da Brescia», rappresentando che dagli stessi emerge un netto orientamento verso la seconda soluzione;

che, nello specifico, l'analisi ha evidenziato, per la soluzione del «Quadruplicamento in uscita da Brescia», un minore impegno di territorio non infrastrutturato, minore complessità infrastrutturale, un costo di realizzazione dell'opera sensibilmente inferiore nonché una migliore efficacia trasportistica per lo più riconducibile alla migliore accessibilità garantita per la nuova linea AV/AC e che inoltre dagli studi emerge che anche l'analisi di sensitività al costo di realizzazione del Quadruplicamento non ha modificato i risultati del confronto tra gli scenari;

che, pertanto, il Ministero delle infrastrutture e dei trasporti ritiene opportuno sottoporre a questo Comitato la sola approvazione dei lotti costruttivi I e II tra l'innesto della interconnessione di Brescia Est e Verona della tratta di competenza del GC (con l'esclusione, quindi, dello Shunt di Brescia), che insieme costituiscono il nuovo «Lotto funzionale Brescia Est - Verona» (escluso Nodo di Verona, di competenza di RFI);

che la funzionalità del suddetto lotto Brescia Est - Verona (escluso Nodo di Verona) è garantita anche nel periodo precedente l'entrata in funzione del Nodo di Verona con la realizzazione di un bivio provvisorio per la realizzazione del quale è stata inserita apposita prescrizione nell'Allegato 1 della presente delibera;

che il progetto definitivo sottoposto ad approvazione ha uno sviluppo di 42 km circa dalla p.k. 98+847 alla p.k. 140+780 e comprende due interconnessioni (Interconnessione Brescia Est e Interconnessione Verona Merci);

che l'Interconnessione Brescia Est, di lunghezza pari a 5,6 km circa, si allaccia alla linea AV/AC alla p.k. 100+515 e che il binario pari sovrappassa, mediante un c.d. salto di montone, la stessa Linea AV/AC con una curva di 1.255 m di raggio e una velocità di tracciato di 160 km/h;

che l'Interconnessione Verona Merci, di lunghezza pari a circa 2,2 km, si allaccia alla Linea AV/AC mediante una galleria artificiale;

che l'intervento comprende numerose opere d'arte di rilievo tra gallerie artificiali, miste o naturali e viadotti; che il lotto funzionale complessivamente interessa i comuni di Mazzano, Calcinato, Lonato, Desenzano del Garda e Pozzolengo nella Regione Lombardia e i comuni di Peschiera, Castelnuovo del Garda, Sona, Sommacampagna e Verona nella Regione del Veneto;

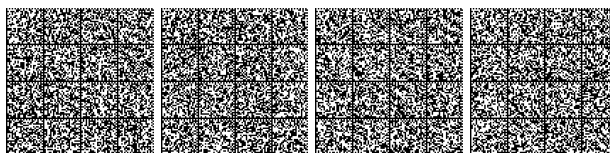

che lo sviluppo del progetto definitivo, nel recepire le prescrizioni della delibera n. 120/2003 di approvazione del progetto preliminare, ha comportato l'adozione di variazioni anche significative e che per dette variazioni è stato predisposto lo Studio di impatto ambientale, inviato al Ministero dell'ambiente e della tutela del territorio e del mare;

che la documentazione istruttoria dà conto degli elaborati di progetto relativi alle interferenze e agli espropri;

che in data 2 marzo 2016 il soggetto aggiudicatore RFI S.p.A. ha chiesto al Ministero delle infrastrutture e dei trasporti di proporre a questo Comitato la seconda reiterazione del vincolo preordinato all'esproprio (da ora in avanti «VPE»);

che con la delibera 1° maggio 2016, n. 22, questo Comitato ha disposto la reiterazione del VPE, apposto con la delibera n. 120/2003 e già reiterato una prima volta con la delibera n. 21/2009, sulle aree e gli immobili interessati dalla realizzazione della Linea AV/AC Milano - Verona: tratta Brescia - Verona, limitatamente ad alcuni interventi;

che il progetto definitivo è integrato dalla relazione del progettista attestante la rispondenza al progetto preliminare e l'ottemperanza alle prescrizioni contenute nella delibera n. 120/2003;

che il Ministero delle infrastrutture e dei trasporti ha esposto le proprie valutazioni, in apposito allegato alla relazione istruttoria, in merito alle prescrizioni richieste dagli Enti istituzionali e proposto le prescrizioni da formulare in sede di approvazione del progetto definitivo, da allegare alla delibera, esponendo i motivi in caso di mancato recepimento o di recepimento parziale di osservazioni come sopra avanzate;

#### sotto l'aspetto attuativo

che il Ministero delle infrastrutture e dei trasporti ha esposto le proprie valutazioni, che il Soggetto aggiudicatore, ai sensi del decreto legislativo n. 163/2006, è individuato nella Società Rete Ferroviaria Italiana p.A. (RFI S.p.A.);

che ai sensi del decreto-legge 25 giugno 2008, n. 112, convertito dalla legge 6 agosto 2008, n. 133, che all'art. 12 ha abrogato la revoca delle convenzioni tra Treno Alta Velocità S.p.A. (TAV) e i contraenti generali disposta con il decreto-legge 31 gennaio 2007, n. 7, convertito dalla legge 2 aprile 2007, n. 40, trasferendone la titolarità, originariamente prevista in capo a TAV, a RFI S.p.A., il Contraente generale Consorzio Cepav Due – Consorzio Eni per l'Alta Velocità è nuovamente divenuto il titolare della Convenzione per la progettazione e la realizzazione della Linea ferroviaria ad alta velocità/alta capacità Milano - Verona, mentre RFI mantiene il ruolo di Soggetto aggiudicatore, in quanto resta valida la revoca della concessione — rilasciata a TAV dall'Ente Ferrovie dello Stato in data 7 agosto 1991 — di cui al citato decreto-legge n. 7/2007;

che, secondo il cronoprogramma delle attività trasmesso, sono previsti circa 7 anni per la realizzazione di entrambi i lotti costruttivi e che la attivazione della linea è prevista entro il mese di gennaio 2024;

che il rispetto del cronoprogramma è condizionato, salvo recuperi futuri, dal ritardo dell'approvazione del progetto definitivo rispetto alla previsione (febbraio 2017);

che il CUP assegnato all'opera è F81H91000000008;

#### sotto l'aspetto finanziario

che il costo del Lotto funzionale Brescia Est - Verona (escluso nodo di Verona) di competenza del Contraente generale è pari a 2.499 milioni di euro, al netto dell'IVA, così articolato:

importi in milioni di euro

descrizione		importo
prezzo forfettario Contraente generale ante prescrizioni	opere civili	1.373
	sovrastuttura ferroviaria	74
	impianti tecnologici	250
	acquisizione aree	292
adeguamento monetario e garanzie e rimborso	adeguamento monetario	27
	garanzie e rimborso	32
subtotale valutazione tecnica dei lavori		2.048
imprevisti		81
ingegneria Italferr (VPD, VPE e supervisione lavori)		78
costi di struttura RFI ed altri oneri (costi interni RFI, spese generali e collaudi)		83
subtotale somme a disposizione		242
opere di ristoro socio-ambientali		26
altre prescrizioni (PUT, oneri autostrade etc.)		120
subtotale prescrizioni Enti conferenza di servizi, escluso adeguamento norme tecniche costruzioni 2008		146
prescrizione adeguamento progetto alle norme tecniche costruzioni 2008		63
totale costo a vita intera		2.499

che nella voce «adeguamento a monetario», cui è associato un costo di 27 milioni di euro, in ottemperanza a quanto riportato nella deliberazione della Corte dei conti n. SCCLEG/38/2015/PREV, relativa al Terzo Valico dei Giovi, è stato eliminato l'adeguamento relativo al ritardato finanziamento dell'opera o di lotti successivi mentre restano considerati gli altri diversi casi di adeguamento monetario contrattualmente previsti, quale quello applicato in relazione al tempo trascorso tra la stipula dell'Atto integrativo e il momento di esecuzione dei lavori;

che il Ministero delle infrastrutture e dei trasporti, in un prospetto che di seguito si riporta, ha illustrato l'evoluzione dei costi a partire dal progetto preliminare dell'intera opera (delibera n. 120/2003), tenuto conto del costo complessivo dei progetti definitivi della tratta Treviglio - Brescia (delibera n. 81/2009) e della tratta Brescia - Verona, suddivisa nelle tratte Shunt di Brescia e Lotto Brescia Est - Verona:

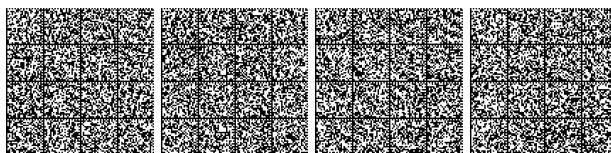

voce	progetto preliminare Milano (Treviglio) - Verona delibera 120/2003	progetto definitivo Treviglio-Brescia delibera 81/2009	progetto definitivo Brescia-Verona			totale costo Milano - Verona (Treviglio-Brescia + Brescia-Verona)
			lotto Brescia Est - Verona (escluso nodo di Verona)	Shunt di Brescia	totale tratta Bre- scia - Verona	
valutazione tec- nica dei lavori	3.768	1.424	2.048	862	2.910	4.334
altri oneri	1.336	626	451	226	677	1.303
costo a vita intera	5.104	2.050	2.499	1.088	3.587	5.637

che secondo quanto rappresentato dal Gestore della rete il costo del progetto ora all'esame del Comitato risulta incrementato rispetto al corrispondente costo del progetto preliminare a seguito:

del tempo trascorso dall'approvazione del progetto preliminare;

delle nuove normative intervenute, in particolare in materia ambientale (decreto legislativo n. 152/2006), su terre e rocce da scavo (decreto Ministero dell'ambiente e della tutela del territorio e del mare), sulla sicurezza in galleria e le nuove norme tecniche per le costruzioni (decreto ministeriale 14 gennaio 2008);

dei maggiori oneri derivanti dalle prescrizioni;

che l'ammontare complessivo delle prescrizioni formulate dalle amministrazioni interessate relativo al Lotto funzionale Brescia Est - Verona e accolte dal Ministero delle infrastrutture e dei trasporti, è pari a 209 milioni di euro, di cui 26 milioni di euro relativi a oneri connessi alle opere di ristoro socio-ambientali (opere di mitigazione dell'impatto ambientale, misure compensative dell'impatto territoriale e sociale e oneri di monitoraggio ambientale), 120 milioni relativi a ulteriori prescrizioni/osservazioni emerse nel corso dell'*iter* autorizzativo e 63 milioni di euro per oneri di adeguamento del progetto definitivo alle norme tecniche delle costruzioni del 2008;

che una quota pari a 146 milioni di euro di detto ammontare complessivo trova copertura all'interno delle somme a disposizione del quadro economico del progetto definitivo, in parte tramite riduzione di altri importi (prevalentemente l'importo per imprevisti, ridotto di 156 milioni di euro), mentre l'importo di 63 milioni di euro relativo all'adeguamento alle norme tecniche delle costruzioni, non trovando analoga copertura finanziaria, costituisce incremento netto del costo dell'opera rispetto al costo del progetto presentato in conferenza di servizi;

che il soggetto aggiudicatore RFI S.p.A. ha trasmesso al Ministero delle infrastrutture e dei trasporti la relazione illustrativa della realizzazione del Lotto funzionale Brescia Est - Verona (escluso Nodo di Verona): detta relazione, secondo quanto affermato dal Ministero delle infrastrutture e dei trasporti, risponde ai requisiti di cui alla lettera b) del comma 232 del citato art. 2 della legge n. 191/2009, in quanto indica le fasi di realizzazione per lotti costruttivi, il cronoprogramma dei lavori per ciascuno dei lotti costruttivi e i connessi fabbisogni finanziari annuali;

che la relazione, che costituisce l'aggiornamento della «Relazione lotti costruttivi» già inviata al Ministero da RFI S.p.A. in data 22 novembre 2016:

tiene conto delle risultanze dello «Studio di trasporto della Linea AV/AC Milano - Venezia: tratta Brescia - Verona - rev. del 7 febbraio 2017, completo dell'analisi comparativa tra gli scenari infrastrutturali alternativi «Shunt di Brescia» e «Quadruplicamento in uscita da Brescia»;

tiene conto delle richieste formulate dalla DG per il Trasporto e le infrastrutture ferroviarie del Ministero delle infrastrutture e dei trasporti di valutare se sottoporre a questo Comitato, ad esito dello studio trasportistico e dell'analisi comparativa, - alternativamente - l'approvazione del progetto definitivo comprensivo dello Shunt di Brescia, senza condizioni, o la sola approvazione del Lotto funzionale Brescia Est - Verona, ad esclusione dello Shunt di Brescia, con la prescrizione di elaborare una variante per il quadruplicamento in uscita da Brescia, ai sensi dell'art. 167 del decreto legislativo n. 163/2006, e di assicurare la funzionalità autonoma del Lotto Brescia Est - Verona;

che, come sopra già riportato, ad esito dello studio trasportistico, RFI S.p.A. ha proposto di sottoporre a questo Comitato l'approvazione del progetto definitivo del solo Lotto funzionale Brescia Est - Verona con esclusione dello Shunt di Brescia;

che la Società provvederà a ottimizzare il tracciato dell'Interconnessione di Brescia Est con l'eliminazione delle opere previste in corrispondenza dell'innesto dell'Interconnessione - che diventerà linea continua - sullo Shunt di Brescia nonché dell'innesto a *salto di montone* lato Brescia;

che il costo a vita intera del lotto funzionale Brescia Est - Verona è pari a 2.499 milioni di euro;

che l'importo è così ripartito:





Tabella 1 (milioni di euro)

Lavori	Costo
1° lotto costruttivo	1.892
2° lotto costruttivo	607
Totale	2.499

che risultano disponibili, per l'intervento nell'ambito del Contratto di programma 2012-2016 tra il Ministero delle infrastrutture e dei trasporti e RFI S.p.A. - Aggiornamento 2016 nonché nello schema di Contratto di programma 2017-2021, 2.268 milioni di euro, di cui 768 milioni di euro a valere sulle risorse recate dalla legge n. 147/2013 (legge di stabilità 2014, all'art. 1 comma 76, e 1.500 milioni di euro a valere sulle risorse recate dalla legge n. 190/2014 (tabella E) quale rifinanziamento della medesima disposizione;

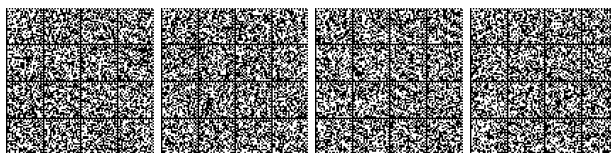
che dette risorse sono sufficienti a finanziare il primo lotto costruttivo di competenza del Contraente generale come sopra individuato;

che, relativamente ai requisiti di cui al citato art. 2, commi 232 - 233, della legge n. 191/2009:

a) con legge 27 dicembre 2013, n. 147 (legge di stabilità 2014) art. 1, comma 76, l'opera è stata individuata quale progetto da realizzare per lotti costruttivi non funzionali secondo le modalità previste dalle lettere b) e c) del comma 232 e dai commi 233 e 234 dell'art. 2 della legge 23 dicembre 2009, n. 191;

b) l'opera è inclusa nel Corridoio europeo TEN-T, Mediterraneo;

c) l'opera è inclusa nel Programma delle infrastrutture strategiche;

d) l'opera ha un costo superiore a 2 miliardi di euro;

e) l'opera ha tempi di realizzazione superiori a quattro anni dall'approvazione del progetto definitivo;

f) che la tratta Brescia Est - Verona non è suddivisibile in lotti funzionali di importo inferiore a 1 miliardo di euro;

g) l'opera può essere suddivisa in due lotti costruttivi di cui il 1° lotto costruttivo avente un limite di spesa di 1.892 milioni di euro e il 2° lotto costruttivo avente un limite di spesa di 607 milioni di euro;

h) il lotto costruttivo da autorizzare è integralmente finanziato e sussiste la relativa copertura finanziaria;

i) la copertura finanziaria dell'opera alla data odierna, pari a 2.268 milioni di euro, costituisce più del 20 per cento del costo aggiornato complessivo dell'opera;

j) l'opera comporta un importo complessivo residuo da finanziare pari a 607 milioni di euro;

k) il Contraente Generale Consorzio Cepav Due - Consorzio Eni per l'alta velocità, con atto di impegno del 28 novembre 2016, a firma del Presidente, secondo le previsioni dell'art. 2 commi 232 e 233 della legge n. 191/2009 ha assunto i seguenti impegni, subordinatamente alla sottoscrizione dell'Atto integrativo relativo alla realizzazione della tratta Brescia - Verona:

impegno a rinunciare, a qualunque pretesa risarcitoria eventualmente sorta in relazione alla tratta Brescia - Verona e, in particolare, alla sua progettazione realizza-

zione, nonché a qualunque pretesa anche futura connessa all'eventuale mancato o ritardato finanziamento della tratta Brescia - Verona o di lotti successivi;

impegno a rinunciare nei confronti di RFI S.p.A. e/o loro aventi causa a tutte le azioni, pregresse e/o eventualmente ancora da esperire, relative alle pretese oggetto della rinuncia di cui all'alinea precedente;

l) dalle determinazioni di questo Comitato non devono in ogni caso derivare nuovi obblighi contrattuali nei confronti di terzi a carico del soggetto aggiudicatore dell'opera per i quali non sussista l'integrale copertura finanziaria;

che il soggetto aggiudicatore RFI S.p.A. ha trasmesso al Ministero delle infrastrutture e dei trasporti la «relazione illustrativa della realizzazione della tratta Brescia Est - Verona per lotti costruttivi»: detta relazione, secondo quanto affermato dal Ministero delle infrastrutture e dei trasporti, risponde ai requisiti di cui alla lettera b) del comma 232 del citato art. 2 della legge n. 191/2009 in quanto indica le fasi di realizzazione per lotti costruttivi, il cronoprogramma dei lavori per ciascuno dei lotti costruttivi e i connessi fabbisogni finanziari annuali;

che il cronoprogramma dei lavori, riportato nell'allegato 2 della presente delibera, prevede una durata complessiva delle attività realizzative di 82 mesi a partire dalla data di stipula dell'atto integrativo alla convenzione vigente tra RFI S.p.A. e Cepav Due e che l'attivazione del lotto funzionale è prevista nel mese di luglio 2024;

che, ad oggi le opere per le quali è prevista la realizzazione per lotti costruttivi non funzionali ai sensi dell'art. 2, commi 232 e seguenti della richiamata legge n. 191/2009, includono due tratte della linea AV/AC Milano - Verona:

tratta Treviglio - Brescia, ai sensi dell'art. 2, comma 232, della legge n. 191/2009;

tratta Brescia - Verona - Padova, ai sensi dell'art. 1, comma 76, della legge n. 147/2013 (legge di stabilità 2014);

che il 1° lotto costruttivo da autorizzare con la presente delibera è costituito da attività e interventi affidati al Contraente generale e da oneri gestiti direttamente da RFI S.p.A. e che il relativo dettaglio è riportato nell'allegato n. 3 della presente delibera;

Considerato che nella seduta preparatoria del 22 maggio 2017 il rappresentante della Regione del Veneto ha consegnato una copia della deliberazione della Giunta regionale n. 655 dell'8 maggio 2017, acquisita dal DIPE con protocollo n. 2603 del 23 maggio 2017, con la quale la Giunta ha espresso il proprio parere favorevole sul progetto definitivo, subordinando la sua eventuale approvazione al rispetto delle prescrizioni e osservazioni già espresse con la citata delibera di Giunta regionale n. 254 del 3 marzo 2015, nonché delle prescrizioni e indicazioni contenute nell'Allegato A della stessa deliberazione, quale sua parte integrante;

Considerato che nella medesima seduta il Ministero dei beni e delle attività culturali e del turismo ha evidenziato alcune criticità in merito al recepimento di alcune prescrizioni impartite dallo stesso Ministero;

Considerato che con nota 30 maggio 2017, n. 16191, il Ministero dei beni e delle attività culturali, in esito ad approfondimenti di concerto con il Ministero delle infrastrutture e dei trasporti, ha confermato il superamen-

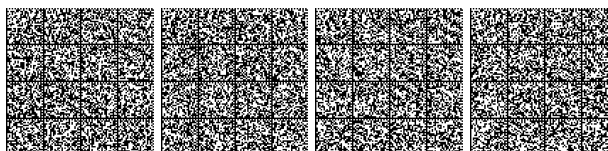

to delle criticità riguardanti le prescrizioni n. 5, 11 e 12 dell'Allegato «Prescrizioni e raccomandazioni» della Relazione istruttoria, ha confermato la necessità del recepimento integrale della prescrizione n. 13, mentre ha richiesto la riformulazione della prescrizione n. 251 del medesimo Allegato;

Considerato che con nota 26 maggio 2017, n. 1305/SG, il Ministero dell'ambiente e della tutela del territorio e del mare, facendo seguito alle osservazioni formulate nel corso della seduta preparatoria, ha chiesto la nuova formulazione della prescrizione n. 4 concernente le modalità di istituzione e di gestione dell'Osservatorio ambientale;

Considerato che con nota 5 giugno 2017 n. 3358, il Ministero delle infrastrutture e dei trasporti - DG per il trasporto e le infrastrutture ferroviarie ha trasmesso un aggiornamento dell'Allegato 1 «Prescrizioni e raccomandazioni» nel quale:

è stata espunta l'ultima prescrizione (n. 310) che prevedeva di tenere conto nel quadro economico anche delle spese del 5 per mille per l'esame del progetto da parte del Consiglio superiore dei lavori pubblici;

è stata riformulata la prescrizione n. 4 relativa alla istituzione di un apposito Osservatorio ambientale che dovrà essere presieduto dal Ministero dell'ambiente e della tutela del territorio e del mare e che prevederà anche la partecipazione del Ministero delle infrastrutture e dei trasporti;

sono state riformulate, su richiesta del Ministero dei beni e delle attività culturali e del turismo, le prescrizioni n. 250 e n. 251 relative agli interventi di preconsolidamento e restauro del complesso monumentale «Santuario della Madonna del Frassinò», ubicato nel territorio del Comune di Peschiera del Garda, in prossimità dell'infrastruttura ferroviaria;

ed ha precisato che l'istruttoria condotta dalla Direzione generale ha già tenuto conto delle prescrizioni e indicazioni riportate nell'ultima deliberazione della Giunta regionale del Veneto n. 655 dell'8 maggio 2017 e che le stesse dunque non costituiscono richieste di prescrizioni aggiuntive;

Considerato che la Regione del Veneto - Giunta regionale, con la nota 20 giugno 2017, n. 242164, ha confermato che il parere espresso sul progetto definitivo in esame con la richiamata deliberazione n. 655 è relativo anche alla localizzazione dell'opera «Elettrodotto LP: entra - esci alla SSE (AC) di Sona (innesto alla progressiva chilometrica 13+027)» con riferimento alle parti in variante rispetto al progetto preliminare approvato con la delibera n. 120/2003;

Considerato che il Ministero delle infrastrutture e dei trasporti, con riferimento alle prescrizioni formulate dalla Regione Lombardia in sede di riunione preparatoria, ha *i)* confermato di non accogliere la richiesta concernente l'inserimento nel progetto di alcune linee di afferenza ferroviaria al nodo di Brescia e *ii)* ha ritenuto di accogliere la richiesta concernente lo studio di un'ipotesi di inserimento di una fermata localizzata in corrispondenza della zona turistica del lago di Garda, prescrivendo la effettuazione di un apposito studio di fattibilità comprensivo dell'analisi costi benefici cui subordinare la scelta di inserimento della fermata stessa tramite una variante progettuale;

Tenuto conto dell'esame della proposta svolto ai sensi del vigente regolamento di questo Comitato (art. 3 della delibera 30 aprile 2012, n. 62);

Vista la nota protocollo DIPE n. 3407-P del 10 luglio 2017, predisposta congiuntamente dal Dipartimento per la programmazione e il coordinamento della politica economica della Presidenza del Consiglio dei ministri e dal Ministero dell'economia e delle finanze e posta a base dell'odierna seduta del Comitato, contenente le valutazioni e le prescrizioni da riportare nella presente delibera;

Su proposta del Ministro delle infrastrutture e dei trasporti;

Delibera:

### 1. Approvazione del progetto definitivo.

Le disposizioni del presente punto sono adottate ai sensi e per gli effetti del combinato disposto degli articoli 214, comma 11, e 216, commi 1, 1-bis e 27, del decreto legislativo n. 50/2016, e del decreto legislativo n. 163/2006 e s.m.i., da cui deriva la sostanziale applicabilità della previgente disciplina, di cui al decreto legislativo in ultimo citato, a tutte le procedure, anche autorizzative, avviate prima del 19 aprile 2016, e in particolare degli articoli del decreto legislativo n. 163/2006 riportati per le singole disposizioni.

1.1 Ai sensi e per gli effetti dell'art. 166 del decreto legislativo n. 163/2006, e s.m.i., nonché ai sensi dell'art. 12 del decreto del Presidente della Repubblica n. 327/2001, e s.m.i., è approvato, con le prescrizioni e raccomandazioni proposte dal Ministero delle infrastrutture e dei trasporti, anche ai fini della dichiarazione di pubblica utilità, il progetto definitivo della nuova Linea AV/AC Brescia - Verona, limitatamente al «Lotto funzionale Brescia Est - Verona (escluso nodo di Verona)», con esclusione delle seguenti parti in variante:

tracciato dell'elettrodotto linea primaria (LP) da SSE di Calcinato a SE di Lonato (innesto a p.k. 103+580);

tracciato dell'elettrodotto linea primaria (LP) «entra-esci» alla SSE di Sona (innesto a p.k. 136+026);

riconfigurazione del piano cantierizzazione;

approvvigionamento inerti;

1.2 Ai sensi e per gli effetti dell'art. 167, comma 5, del decreto legislativo n. 163/2006, e s.m.i., nonché ai sensi degli articoli 10 e 12 del decreto del Presidente della Repubblica n. 327/2001, e s.m.i., è approvato anche ai fini della attestazione della compatibilità ambientale, della localizzazione urbanistica, dell'apposizione del vincolo preordinato all'esproprio e della dichiarazione di pubblica utilità, con le prescrizioni e le raccomandazioni proposte dal Ministero delle infrastrutture e dei trasporti, il progetto definitivo delle seguenti parti dell'intervento di cui al punto 1.1, in variante rispetto al progetto preliminare approvato con delibera n. 120/2003, e oggetto di parere della Commissione VIA-VAS del MATTM n. 1767/2015:

tracciato dell'elettrodotto linea primaria (LP) da SSE di Calcinato a SE di Lonato (innesto a p.k. 103+580);

tracciato dell'elettrodotto linea primaria (LP) «entra-esci» alla SSE di Sona (innesto a p.k. 136+026);

riconfigurazione del piano cantierizzazione;

approvvigionamento inerti.

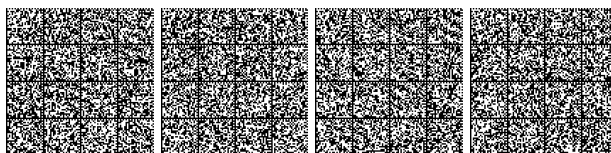

La riconfigurazione del piano cantierizzazione e l'approvvigionamento inerti sono approvati ai fini della attestazione della compatibilità ambientale, ma non della localizzazione urbanistica.

1.3 Le approvazioni di cui ai punti 1.1 e 1.2 sostituiscono ogni altra autorizzazione, approvazione e parere comunque denominato e consentono la realizzazione di tutte le opere, prestazioni e attività previste nei progetti approvati.

1.4 Ai sensi dell'art. 165, comma 3, del decreto legislativo n. 163/2006 e s.m.i., l'importo di 2.499 milioni di euro circa, al netto di IVA, come sintetizzato nella precedente «presa d'atto», costituisce il limite di spesa del Lotto funzionale Brescia Est - Verona (escluso il nodo di Verona), di cui ai punti 1.1 e 1.2.

1.5 Le prescrizioni citate ai precedenti punti 1.1 e 1.2, cui resta subordinata l'approvazione del progetto, sono riportate nella prima parte dell'Allegato 1, che forma parte integrante della presente delibera, mentre le raccomandazioni sono riportate nella seconda parte del predetto allegato. Il soggetto aggiudicatore, qualora ritenga di non poter dar seguito a qualcuna delle suddette raccomandazioni, fornirà al riguardo puntuale motivazione, in modo da consentire al Ministero delle infrastrutture e dei trasporti di esprimere le proprie valutazioni. L'ottemperanza alle prescrizioni non potrà comunque comportare incrementi del limite di spesa di cui al precedente punto 1.4.

1.6 Ai sensi dell'art. 170, comma 4, del decreto legislativo n. 163/2006 è contestualmente approvato il programma di risoluzione delle interferenze.

1.7 La lista degli elaborati di progetto relativi alle interferenze e agli espropri è inclusa negli allegati alla documentazione istruttoria trasmessa dal Ministero delle infrastrutture e dei trasporti.

## 2. Lotti costruttivi.

2.1 Ai sensi del combinato disposto dell'art. 76 della legge n. 147/2013 (legge di stabilità 2014) e dell'art. 2, commi 232, 233 e 234 della legge n. 191/2009 (legge finanziaria 2010), è autorizzato l'avvio della realizzazione per lotti costruttivi non funzionali, come individuati nella tabella della precedente presa d'atto, del Lotto funzionale Brescia Est - Verona della Linea ferroviaria AV/AC Milano - Verona, il cui costo a vita intera è fino a 2.499 milioni di euro, nei limiti dei finanziamenti che il Governo renderà effettivamente disponibili. A tal fine la copertura del sopra citato importo residuo da finanziare a carico dello Stato dovrà essere assicurata in coerenza con il cronoprogramma e le esigenze di cassa di cui al successivo punto 3.2.

2.2 Ai sensi dell'art. 2, comma 233 della legge 23 dicembre 2009, n. 191 (legge finanziaria 2010), è autorizzata la realizzazione delle opere di competenza del Contraente generale del 1° lotto costruttivo del «Lotto funzionale Brescia Est - Verona (escluso nodo di Verona)» entro un limite di spesa di 1.892 milioni di euro, con l'impegno programmatico a finanziare l'intera opera, entro il limite di spesa cui al punto 3.1. La distribuzione annuale delle risorse necessarie è riportata nell'allegato 2 alla presente delibera.

2.3 La copertura finanziaria del 1° lotto costruttivo è assicurata dalle seguenti risorse:

768 milioni di euro a valere sulle risorse recate dalla legge n. 147/2013 (legge di stabilità 2014, all'art. 1 comma 76), inseriti nel Contratto di programma tra MIT e R.F.I. S.p.A., parte investimenti, 2012-2016;

1.500 milioni di euro a valere sulle risorse recate dalla legge n. 190/2014 (legge di stabilità 2015), quale rifinanziamento del citato art. 1 comma 76 della legge n. 147/2013, inseriti nel Contratto di programma tra MIT e R.F.I. S.p.A., parte investimenti, 2012-2016, aggiornamento 2015;

2.4 Il soggetto aggiudicatore dovrà utilizzare prioritariamente eventuali risparmi per la ricostituzione dell'importo della voce «imprevisti» del quadro economico, che sono stati in parte utilizzati per finanziare una parte degli oneri relativi al recepimento delle prescrizioni.

2.5 Prima dell'avvio della realizzazione del primo lotto costruttivo autorizzato al punto 3.2, il Ministero delle infrastrutture e dei trasporti trasmetterà a questo Comitato a fine informativo l'atto integrativo alla convenzione vigente tra RFI S.p.A. e Consorzio Cepav Due, ai fini dell'efficacia degli impegni assunti dal Consorzio Cepav Due in data 28 novembre 2016 e all'impegno programmatico di finanziare l'intera opera assunto dal questo Comitato con la presente delibera.

2.6 Il costo del secondo lotto costruttivo del Lotto funzionale Brescia Est - Verona, dopo l'ulteriore funzionalizzazione, non dovrà superare il costo massimo previsto di 607 milioni di euro.

2.7 RFI S.p.A. destinerà prioritariamente le risorse che si renderanno disponibili, sia che si tratti di nuovi stanziamenti (in particolare la prossima proposta di contratto di programma tra Ministero delle infrastrutture e dei trasporti e RFI S.p.A. - parte investimenti) sia che si tratti di risorse rinvenienti da project review, alla copertura del secondo lotto costruttivo.

## 3. Altre disposizioni.

3.1 Ai sensi e per gli effetti dell'art. 167, commi 6 e seguenti del decreto legislativo 12 aprile 2006, n. 163, è disposta la progettazione della soluzione «Quadruplicamento in affiancamento alla linea storica nell'ambito del Nodo di Brescia», finalizzata a dare continuità alla Linea AV/AC Milano - Verona, quale ulteriore fase funzionale della nuova Linea AV/AC Brescia - Verona. Il costo di detto quadruplicamento non dovrà superare il costo del progetto previsto per lo Shunt di Brescia.

3.2 Ai sensi dell'art. 166, comma 4-bis del decreto legislativo 12 aprile 2006, n. 163, il termine per l'emissione dei decreti di esproprio è determinato in sette anni dall'efficacia della presente delibera.

3.3 Il progetto definitivo dell'intera opera sarà presentato a questo Comitato entro un anno dalla pubblicazione nella *Gazzetta Ufficiale* della Repubblica italiana della delibera di approvazione del lotto funzionale di che trattasi.

3.4 Il soggetto aggiudicatore dovrà effettuare lo studio di fattibilità dell'inserimento di una fermata ferroviaria per l'area turistica del Basso Lago di Garda, localizzata in prossimità del casello autostradale di Sirmione e della linea storica.





Nello studio, comprensivo dell'Analisi Costi Benefici, saranno previste le connessioni della fermata con l'Autostrada A4, la ex SS 11 e la viabilità locale e verificate le possibili soluzioni funzionali di collegamento con la linea storica. Lo studio dovrà consentire una dettagliata analisi delle alternative ed una dettagliata stima dei costi e dei tempi di realizzazione.

Lo studio di fattibilità dovrà essere trasmesso al Ministero delle infrastrutture e dei trasporti entro sei mesi dalla pubblicazione della presente delibera. Sulla scorta di detto studio il Ministero delle infrastrutture e dei trasporti e Regione Lombardia valuteranno la convenienza della realizzazione della fermata e, in caso di valutazione positiva, il relativo progetto preliminare sarà trasmesso al Ministero delle infrastrutture e dei trasporti entro i successivi dodici mesi.

#### 4. Disposizioni finali.

4.1 Il Ministero delle infrastrutture e dei trasporti provvederà ad assicurare, per conto di questo Comitato, la conservazione dei documenti relativi al progetto definitivo di cui ai precedenti punti 1.1 e 1.2.

4.2 Il soggetto aggiudicatore provvederà, prima dell'inizio dei lavori previsti nel citato progetto, a fornire assicurazioni al predetto Ministero sull'avvenuto recepimento nel progetto esecutivo delle prescrizioni di cui al punto 1.5.

4.3 Il medesimo Ministero delle infrastrutture e dei trasporti provvederà altresì a svolgere le attività di supporto intese a consentire a questo Comitato di espletare i compiti di vigilanza sulla realizzazione delle opere ad esso assegnati dalla normativa citata in premessa, tenendo conto delle indicazioni di cui alla delibera n. 63/2003 sopra richiamata.

4.4 Il soggetto aggiudicatore invierà al Ministero dei beni e delle attività culturali e del turismo il progetto esecutivo ai fini della verifica di ottemperanza delle prescrizioni riportate nel suddetto allegato I poste dallo stesso Ministero.

4.5 Il bando di gara, in base a quanto previsto dal decreto del Ministero dell'interno 14 marzo 2003, citato nelle premesse, all'interno dei documenti di gara per l'affidamento dei lavori dovrà contenere una clausola che ponga adempimenti ulteriori rispetto alla vigente normativa, intesi a rendere più stringenti le verifiche antimafia, prevedendo – tra l'altro – l'acquisizione delle informazioni antimafia anche nei confronti degli eventuali sub-appaltatori e sub-affidatari indipendentemente dai limiti d'importo fissati dalla vigente normativa, nonché forme di monitoraggio durante la realizzazione dei lavori; i contenuti di detta clausola sono specificati nell'allegato 4, che forma parte integrante della presente delibera.

4.6 RFI assicura il monitoraggio ai sensi del decreto legislativo 29 dicembre 2011, n. 229 e in osservanza del principio che le informazioni comuni ai sistemi debbano essere inviate una sola volta, nonché per minimizzare le procedure e i connessi adempimenti, sono assicurati a questo Comitato flussi costanti di informazioni, coerenti per contenuti con il Sistema di monitoraggio degli investimenti pubblici di cui all'art. 1 della legge n. 144/1999. A regime, tracciato e modalità di scambio dei dati saranno definiti con un protocollo tecnico tra Ragioneria generale dello Stato e DIPE da redigersi ai sensi dello stesso decreto legislativo n. 229/2011, articoli 6 e 7.

4.7 Ai sensi della richiamata delibera n. 15/2015, prevista all'art. 36, comma 3, del decreto-legge n. 90/2014, le modalità di controllo dei flussi finanziari sono adeguate alle previsioni della medesima delibera.

4.8 Ai sensi della delibera n. 24/2004, il CUP indicato per l'opera dovrà essere evidenziato in tutta la documentazione amministrativa e contabile riguardante l'opera stessa.

Roma, 10 luglio 2017

*Il Presidente:* GENTILONI SILVERI

*Il Segretario:* LOTTI

Registrato alla Corte dei conti il 1° marzo 2018

Ufficio controllo atti Ministero economia e finanze, Reg.ne Prev. n. 189

ALLEGATO I

#### PRESCRIZIONI - PARTE PRIMA

Il soggetto aggiudicatore ovvero il soggetto realizzatore dell'opera dovrà:

1. Realizzare tutti gli interventi, mitigativi e/o compensativi, di carattere generale e locale indicati dal Proponente nello Studio di Impatto Ambientale e nelle risposte alle richieste di integrazione formulate dalla commissione VIAS del MATTM, qualora non superate o modificate dalle presenti prescrizioni.

2. Sviluppare tutti gli interventi di carattere generale e locale indicati dal Proponente nei documenti di controdeduzione alle Osservazioni del Pubblico. In particolare introdurre nel progetto elementi di mitigazione e di compensazione (viabilità complementari, percorsi ciclo-pedonali, ecc.) in accordo con gli Enti territoriali ed i Consorzi di Bonifica, qualora non superati o modificati dalle presenti prescrizioni.

3. Adottare un Sistema di Gestione Ambientale conforme alla norma ISO 14001 o al Sistema EMAS (regolamento CE 761/2001).

4. Sostenere, a valere sul costo a vita intera dell'opera, gli oneri di funzionamento dell'Osservatorio Ambientale (e del relativo supporto tecnico) che sarà istituito dal Ministero dell'Ambiente e della Tutela del Territorio e dallo stesso presieduto, con la partecipazione del Ministero delle infrastrutture e dei trasporti, della Regione Lombardia, della Regione Veneto e di un organismo di supporto tecnico costituito da Arpa Lombardia e Arpa Veneto. L'Osservatorio avrà anche sede operativa presso il territorio ed opererà ai fini della condivisione dei contenuti del Piano di Monitoraggio Ambientale e della verifica dei risultati.

Nell'ambito del monitoraggio ambientale l'Osservatorio dovrà, in coerenza con quanto previsto dai Piani di Azione a breve termine previsti dall'art. 24 della Direttiva 2008/50/CE, intervenire efficacemente per limitare le attività che contribuiscono al rischio che i rispettivi valori limite e soglie d'allarme di cui agli allegati VII XI e XIV della Direttiva 2008/50/CE, siano superati. Dovrà altresì stabilire gli interventi e le azioni da attuare per ridurre le emissioni inquinanti qualora il sistema di monitoraggio rilevi il superamento dei valori limite di cui all'allegato XI della Direttiva 2008/50/CE o la soglia di allarme per l'ozono di cui all'allegato XII.

Le attività di controllo e verifica dei dati provenienti dal sistema di rilevamento saranno gestite da ARPAL e ARPAV, che informerà dei superamenti e avvierà le procedure, sulla base di quanto stabilito dall'Osservatorio, per l'attivazione degli interventi di riduzione delle emissioni.

Le attività di verifica e controllo delle ARPA competenti dovranno comprendere quelle previste dall'art. 8 parte B del decreto ministeriale n. 161/2012 nell'ambito del Piano di Utilizzo e dei risultati delle caratterizzazioni in corso d'opera.

5. a. Adottare, vista la mutata situazione estrattiva nelle Province di Brescia e Verona rispetto alla data delle prescrizioni CIPE (2003) e in attuazione alle istanze del territorio nonché a quanto prescritto dal MATTM e dalle Regioni, una nuova configurazione per l'approvvigionamento degli inerti sulla base di quanto comunicato dal Proponente nel corso della fase istruttoria. In caso di modifica sostanziale della suddetta configurazione, la nuova proposta, se prevedrà l'apertura di nuovi siti di approvvigionamento, dovrà essere risottomessa a procedura VIA.



b. Per quanto riguarda lo scavo in area posta in prossimità all'imbocco Ovest della galleria di Lonato, nel comune di Lonato, per una superficie di circa 328.000 mq destinata a futuro comparto logistico-industriale con abbassamento della quota di imposta definitiva dei lotti, procedere al ripristino del terreno, mediante reinterro di 1,50 mt, a quota stabilita dal progetto di piano attuativo previsto pari a -2,50 mt, con caratteristiche idonee all'insediamento previsto.

6. a. Approfondire in fase di progettazione esecutiva il piano di approvvigionamento degli inerti, predisponendo inoltre una specifica analisi ambientale riferita alla configurazione definitiva.

b. Valutare in particolare per i siti che si trovano all'esterno del Piano Cave il traffico indotto e relativi impatti generati su qualità dell'aria, traffico, rumore, acque superficiali, acque sotterranee e consumo di suolo, ivi inclusi gli impatti cumulativi.

c. Descrivere compiutamente la movimentazione degli inerti afferenti ad ogni cantiere, ivi inclusa la provenienza del materiale, i quantitativi e le caratteristiche dei materiali di scavo, le modalità di realizzazione dei rilevati, trincee, gallerie, l'invio a discarica.

d. Definire altresì le modalità e procedure di demolizione di opere esistenti, con relativa valutazione degli impatti e siti di discarica.

e. Sottoporre a verifica presso il Ministero dell'Ambiente ed eventualmente a ripubblicazione, eventuali scostamenti dalle previsioni comunicate al MATTM, nell'ambito delle procedure VIA e di Verifica di Ottemperanza.

7. Predisporre un dossier per ciascuna area di cantiere e connesse aree tecniche e di deposito, aggiornato anche alla luce del parere di compatibilità ambientale del MATTM, approfondendo nel dettaglio la dislocazione delle aree e relativa logistica. Il documento con i relativi allegati dovrà caratterizzare il territorio interessato, definire le opere e gli impianti che saranno realizzati (progetto quotato), identificare le interferenze ambientali previste mediante opportune matrici che permettano la loro quantificazione (a carico di tutte le componenti ambientali) e le relative misure di prevenzione e mitigazione da porre in atto, ivi incluse eventuali modifiche al Piano di Monitoraggio.

In particolare:

in merito alle possibili interferenze tra cantieri e corsi d'acqua appartenenti al reticolo idrico dovranno essere specificati i punti di scarico nella rete superficiale ed approfondite le verifiche idrauliche (anche tramite un monitoraggio quali/quantitativo), sia in termini di rischio idraulico che di possibile interferenza con i corsi d'acqua, valutate anche sulla base dei consumi idrici dei cantieri;

per quanto attiene alla necessità di attingere ai corsi d'acqua superficiali per i lavori di cantiere, dovrà essere valutata la qualità dei corsi d'acqua limitrofi alle aree di cantiere, le disponibilità idriche prelevabili nei diversi mesi dell'anno in funzione del mantenimento della vita acquatica e delle altre esigenze di prelievo, con particolare riferimento sia a periodi di magra che all'uso consistente per fini irrigui in agricoltura, specie nel semestre estivo. I prelievi dovranno comunque essere concordati con i relativi Enti competenti;

dovrà essere aggiornato l'elenco dei pozzi di captazione idropotabile interferiti dalle aree di cantiere e dalla relativa viabilità di servizio al cantiere. A valle dell'aggiornamento dell'elenco dei pozzi interessati;

effettuare presso gli Enti competenti la verifica dell'eventuale interferenza anche con la Zona di rispetto (*cfi.* decreto legislativo n. 152/06 art. 94);

approfondire le verifiche idrauliche di interferenza tra pozzi di cantiere e preesistenti pozzi, fontanili e/o canali irrigui;

valutare soluzioni progettuali alternative alla dispersione nel suolo o nei primi strati del sottosuolo delle acque meteoriche di scolo dei cantieri, progettando un sistema di collettamento finalizzato ad allontanare e trattare le acque inquinate da oli, carburanti e altri inquinanti;

prevedere per ogni cantiere operativo e logistico lo scarico delle acque nere mediante allacciamento alla fognatura pubblica, ove possibile, o, in subordine, la realizzazione di idoneo impianto di depurazione; prevedere gli eventuali impatti prodotti, definendo nel PMA tutti i punti di monitoraggio previsti;

aggiornare la stima dei rifiuti prodotti dai cantieri indicando:

tipologia e quantitativi o luoghi, modalità e tempi del loro stoccaggio;

individuazione dei soggetti responsabili della gestione e avvio a smaltimento o recupero dei rifiuti;

la destinazione finale di tutti i tipi di materiali rimossi.

Preliminarmente all'inizio delle lavorazioni dovranno essere precisate le eventuali modalità di riutilizzo dei terreni scavati, secondo quanto definito dalla normativa vigente.

Individuare le aree destinate allo stoccaggio temporaneo del terreno vegetale e le procedure atte a mantenere nel tempo la vegetabilità.

Predisporre, inoltre, uno studio inerente il traffico di cantiere, mediante un aggiornamento delle indagini di traffico e delle caratteristiche delle infrastrutture esistenti e mediante l'applicazione di un modello di simulazione del traffico, al fine di minimizzare l'aggravio indotto dalla cantierizzazione sulle strade in esercizio e garantire il più possibile l'efficienza della viabilità locale, anche in accordo con le Amministrazioni locali. Il modello dovrà tenere conto dei percorsi, del tipo di mezzi, del volume di traffico, velocità, calendario e orari di transito; dovranno altresì essere considerati i percorsi alternativi in caso di inagibilità dei percorsi programmati e i percorsi di attraversamento delle aree urbanizzate con eventuali misure di salvaguardia, cercando comunque di limitare il traffico dei mezzi pesanti nei centri abitati.

8. Aggiornare le cartografie di base e il conseguente progetto, in particolare per quanto riguarda la ricucitura della rete viaria e la scelta degli itinerari di cantiere che dovranno tenere conto degli ambiti recentemente urbanizzati e dell'attuale calibro delle viabilità interessate.

9. Verificare i manufatti di risoluzione delle interferenze e delle opere di ricucitura con l'esistente viabilità, in relazione al corretto dimensionamento della viabilità anche per il regolare transito dei mezzi impiegati per il trasporto collettivo. Il transito dei mezzi dovrà essere salvaguardato anche nel corso delle attività di cantiere e sull'eventuale viabilità provvisoria.

10. Garantire l'accessibilità a tutti i fondi agricoli ed a tutti gli edifici contigui alla linea AV, anche mediante la predisposizione di adeguati passaggi integrati nella stessa infrastruttura per favorire la continuità dell'attività agricola e del sistema idraulico (irriguo e di colto).

11. Ricepire, nel progetto esecutivo, le prescrizioni tecniche impartite dagli enti gestori (Consorzi di Bonifica, Comuni, ecc.) e stipulare con gli stessi una convenzione che regoli gli aspetti non esauriti in sede di approvazione del progetto definitivo, ivi inclusa la disciplina della manutenzione, per raggiungere le successive intese necessarie per il rilascio delle concessioni relative alle interferenze di ordine idraulico, irriguo ed ambientale. In particolare si dovrà:

Compatibilizzare le opere della nuova linea ferroviaria con gli interventi programmati dagli enti gestori in modo da armonizzarsi con le future opere di difesa idraulica.

Valutare, in coordinamento con gli enti gestori, l'impatto dell'infrastruttura sulla rete di distribuzione idrica, e che siano effettuati gli interventi necessari ad annullare tale impatto, inclusi lo spostamento o la sostituzione di condutture esistenti, la realizzazione di nuovi attraversamenti, l'infissione di pozzi irrigui per l'alimentazione della rete.

Concordare le modifiche al reticolo idrico minore con i relativi gestori, al fine di garantire la continuità del servizio irriguo.

Tenere conto della problematica della raccolta delle acque come scolo di fine campo durante la pratica irrigua e l'adeguato smaltimento delle stesse senza danno alle colture.

Garantire l'impermeabilità del sistema arginale dei corpi idrici dopo l'intervento anche per la tenuta strutturale dell'opera in progetto, che dovrà in ogni caso essere assicurata.

Preservare l'attuale reticolo idrografico minore limitando, per quanto possibile, la tombinatura.

Limitare al minimo la costruzione di attraversamenti idraulici ferroviari sifonati o parzialmente sifonati.

I pozzetti di raccordo tra attraversamenti idraulici esistenti e nuove opere (in particolare nella fascia tra due viabilità) non dovranno presentare dislivelli di quota tali da pregiudicare il regime idraulico del sistema. Si dovrà prevedere che i pozzetti di raccordo a monte e valle dei nuovi attraversamenti idraulici, ora in terra, in calcestruzzo.

12. Uniformare le nuove opere irrigue - idrauliche alle norme e direttive in materia di polizia idraulica di cui al regio decreto n. 368 dell'8 maggio 1904, Decreto giunta regionale n. 10/883 del 31/10/2013 della Regione Lombardia, volte a tutelare e conservare l'efficienza e la funzionalità di impianti ad elevato interesse pubblico, quali quelli idrovori, irrigui, di scolo e di allontanamento delle acque.

13. Assoggettare a provvedimento Concessionario regionale, come disposto dalla decreto giunta regionale Lombardia del 25/01/2002 n. 7/7868 punto 13 e s.m.i., le opere inerenti il reticolo idraulico.





14. Valutare, per tutti gli attraversamenti idraulici, la tipologia dei corpi idrici interessati, le quote di piena, i franchi idraulici, il comportamento del corso d'acqua in assenza e in presenza dell'opera, nonché durante la fase costruttiva, le tendenze evolutive dell'alveo, la funzionalità delle opere di protezione e di difesa idraulica.

15. Effettuare gli sviluppi progettuali dei previsti interventi di mitigazione ambientale e ripristino attraverso un costante confronto con le Istituzioni locali e la cittadinanza interessata, attraverso l'Osservatorio Ambientale, al fine di conseguire la massima condivisione sulle scelte da attuare in ordine a:

fruibilità visiva dei beni storico/architettonici;

realizzazione di opere a verde volte alla valorizzazione paesaggistica del tracciato, e dei manufatti accessori, al consolidamento dei pendii e al contenimento dell'inquinamento acustico;

studi sulle possibili interferenze sulle falde e interventi per il contenimento degli impatti;

opere per garantire la continuità dei percorsi ciclopedonali e per incrementarne l'estensione;

studi specifici su ambiti particolari.

16. In riferimento alla componente paesaggio, completare la presentazione di tutti gli interventi di mitigazione paesaggistica previsti in un unico documento organico di dettaglio, con particolare attenzione agli interventi previsti per la salvaguardia della centuriazione romana e per i corridoi ecologici.

17. a. Aggiornare la verifica sulla presenza di fontanili, punti di captazione e zone di vulnerabilità. In particolare si dovrà porre attenzione a tutte quelle situazioni in cui la fascia di rispetto dei 200 metri interessa intrinsecamente il tracciato ferroviario. A valle di tale verifica ed aggiornamento, si reputa necessario adottare sistemi di convogliamento e smaltimento delle acque meteoriche che minimizzino gli impatti sia sui punti di captazione che sul contesto idrografico esistente;

b. Valutare l'opportunità di effettuare uno studio modellistico in relazione ad eventuali modifiche della circolazione idrica sotterranea che potrebbero incidere sulle acque superficiali in connessione con la falda (con particolare riguardo ai fontanili).

18. a. Prima dell'inizio dei lavori, aggiornare e integrare le valutazioni idrogeologiche (anche per quanto attiene ai livelli di falda oggi presenti nelle aree di interesse), con dettaglio commisurato alla complessità stratigrafica e tettonica, ricostruendo le curve isopiezometriche ed estendendo l'area di studio ad un intorno significativo lungo il tracciato, per descrivere adeguatamente la situazione esistente e definire le soluzioni progettuali delle opere e, con particolare riferimento alle trincee e gallerie, verificare che le stesse non possano ostacolare i deflussi delle falde o favorire fenomeni di depauperamento della risorsa, approfondendo il tema del bilanciamento degli impatti.

La valutazione dovrà tenere conto delle interferenze locali, anche e soprattutto recenti, dovute all'emungimento degli acquiferi in misura superiore alla capacità di ricarica spontanea delle falde e al conseguente abbassamento o innalzamento dei livelli piezometrici, comprensivi di eventuali fenomeni di subsidenza artificiale locale, dei carichi legati al peso dei terrapieni e della compattazione dei sedimenti.

Particolare approfondimento sul bilancio idrogeologico è richiesto per la zona del laghetto del Frassino.

b. Adottare opportuni accorgimenti atti ad evitare l'interruzione del flusso di falda e la contaminazione della medesima.

c. Valutare anche l'eventuale effetto indotto dalla realizzazione della galleria di Lonato in termini di abbassamento della falda, con ripercussione sui fontanili, laghetti e stagni presenti in zona (Stagno Lavagnone - sito patrimonio UNESCO).

d. Adottare le necessarie misure atte ad assicurare che le attività di perforazione e di esecuzione delle fondazioni di pile e spalle non determinino l'insorgere del rischio di diffusione di sostanze inquinanti (fluidi di perforazione), nelle falde superficiali.

e. Adottare le misure che assicurino che l'eventuale utilizzazione dei fanghi di perforazione non riduca la permeabilità nelle formazioni litologiche interessate.

19. a. Approfondire, in fase di progettazione esecutiva, l'analisi di ulteriori elementi di qualità ecologica e chimica, qualora disponibili, per la classificazione secondo i criteri di cui al Decreto ministeriale n. 260/2010 utili ad integrare il quadro conoscitivo dell'ambiente idrico interferito.

b. Aggiornare inoltre il «quadro di riferimento ambientale» sulle acque superficiali con particolare attenzione a:

andamento del bilancio idrogeologico del laghetto del Frassino *ante operam*;

bilanciamento degli «impatti» a seguito della realizzazione delle gallerie artificiali in progetto.

20. Salvaguardare, nelle interferenze con i corsi d'acqua, la morfologia naturale, la qualità ambientale e le biodiversità, prevedendo altresì interventi di rinaturalizzazione e riqualificazione ambientale nel caso in cui si creassero in fase realizzativa situazioni di scarsa naturalità, operando con tecniche di ingegneria naturalistica.

21. Dettagliare in fase di progettazione esecutiva i fossi drenanti previsti, la loro gestione in fase di esercizio, le caratteristiche idrologiche/idrauliche dell'area in cui si inseriscono.

22. In corrispondenza delle teste dei fontanili intercettate dal sedime ferroviario, una volta realizzato il necessario bypass, ricostituire esattamente le condizioni di flora caratteristici di tali sistemi antropici, ricomponendo il microsistema ambientale e paesaggistico preesistente. Per il ripristino del letto del corso d'acqua utilizzare prevalentemente materiali naturali.

23. a. Effettuare un'analisi sugli impatti in atmosfera che tenga conto dei valori di fondo di qualità dell'aria e degli effetti cumulativi dovuti ad eventuali contemporaneità con le varie attività di fronte avanzamento lavori, cantiere o cava legate alla realizzazione della linea ferroviaria, previste nelle vicinanze.

b. Effettuare anche una valutazione delle emissioni dei principali altri inquinanti derivanti dai motori dei mezzi di trasporto o d'opera (PM10, NOx, COV, CO), almeno, in via cautelativa, nelle situazioni ipotizzate come più critiche per questo fattore (ad es. principali cantieri operativi o cave), e verificarne gli impatti sui recettori, ivi incluse le colture di pregio.

Per le suddette valutazioni utilizzare il modello AERMOD, modello gaussiano di riferimento dell'EPA per gli inquinanti primari, tenendo conto del cronoprogramma dettagliato dei lavori tale da permettere una quantificazione degli impatti sia per tratte omogenee che complessive.

24. Posizionare le dune fonoassorbenti previste in maniera tale da salvaguardare le abitazioni presenti nelle vicinanze e da minimizzare l'impatto legato alle polveri ed al rumore in fase di cantierizzazione.

25. In considerazione dell'elevato numero di ricettori per i quali le simulazioni modellistiche evidenziano possibili esuberanti in facciata anche nello scenario mitigato, prevedere sopralluoghi a campione finalizzati alla verifica dell'effettivo stato dei serramenti e all'individuazione delle possibili situazioni di non rispetto dei limiti interni.

26. Approfondire e verificare ulteriormente gli ambiti assoggettati a specifica tutela paesaggistica.

In generale prestare la massima attenzione alla conservazione e al mantenimento delle peculiarità paesaggistiche del territorio e dei centri abitati interessati direttamente e indirettamente dalla realizzazione del manufatto principale, dall'organizzazione dei cantieri, dalla realizzazione delle opere accessorie e per il reperimento degli inerti.

In particolare collocare, per quanto possibile, fuori dalle aree più sensibili dal punto di vista paesaggistico e agricolo, gli impianti e servizi complementari e, quando possibile, i cantieri, in particolare quelli in cui sono previste le strutture amministrative, di alloggio del personale, ecc.

27. Verificare il rispetto del decreto legislativo n. 42 del 22 gennaio 2004 «Codice dei beni culturali e del paesaggio» con riferimento ai beni culturali di peculiare interesse militare.

28. Sviluppare le opere di sistemazione a verde, di ripristino ambientale e di rinaturazione previste in progetto applicando le tecniche dell'ingegneria naturalistica, assumendo come riferimento, ad esempio:

«Linee guida per capitolati speciali per interventi di ingegneria naturalistica e lavori di opere a verde» Ministero dell'ambiente, Servizio VIA, Edizione 2006;

«Quaderno delle opere tipo di ingegneria naturalistica», Reg. Lombardia, 2000;

«Manuale di ingegneria naturalistica», Reg. Lazio, 2001;

«Atlante delle opere di sistemazione dei versanti», APAT, 2002.

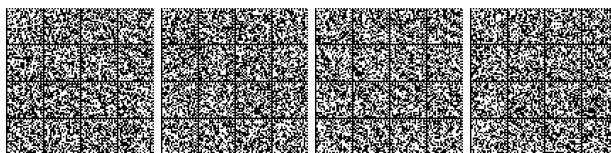

29. Per gli interventi di ripristino vegetazionale utilizzare specie arboree e arbustive autoctone, prevedendo eventualmente la raccolta in loco di materiale per la propagazione (semi, talee,...) al fine di rispettare la diversità biologica e prevedendo la produzione di materiale vivaistico presso vivai specializzati che ne assicurino l'idoneità all'uso anche in condizioni ambientali difficili. I progetti di recupero andranno concordati con le Amministrazioni competenti.

30. Con riguardo ai fontanili interessati dalle opere ferroviarie, rispettare quanto stabilito per la Rete Ecologica Regionale, garantendo che sia mantenuta e migliorata la vegetazione forestale circostante e siano mantenute le siepi arbustive e quelle lianose di rovo, che venga effettuata una gestione naturalistica della rete idrica minore.

31. Indicare le mitigazioni specifiche per gli ambiti ripariali e le indicazioni progettuali per i ripristini vegetazionali in fase *post operam* nelle aree ripariali interferite dalla viabilità di cantiere.

32. Indicare con precisione il numero e l'ubicazione dei passaggi faunistici, il numero e l'ubicazione di quelli che saranno oggetto di monitoraggio nonché il coordinamento di tali passaggi con quelli presenti in eventuali infrastrutture in affiancamento, al fine di garantire la biopermeabilità dell'area.

33. Assicurare, per l'intero sviluppo dell'opera, corridoi protetti di attraversamento (sottopassi faunistici e ponti ecologici) della fauna, in numero, forma e dimensioni adeguati per mitigare la discontinuità arrecata agli ecosistemi, posti a circa 0,8 km l'uno dall'altro, con tolleranza di 0,2 km per i casi di interferenza con opere o edifici esistenti.

34. Porre attenzione ai siti potenzialmente inquinati nell'ambito del monitoraggio *ante operam* e di realizzazione dell'opera stessa.

35. Predisporre uno studio sulla salute pubblica rimodulando la caratterizzazione dello stato attuale della popolazione interessata dal progetto utilizzando dati disponibili almeno a livello provinciale per profilo demografico, cause di malattia, cause di morte; lo studio dovrà essere pienamente rispondente alle Linee Guida per la VIA sulla componente salute pubblica, approvate dalla Regione Lombardia il 24 gennaio 2014, con decreto giunta n. X/1266. In particolare nel documento sopraccitato si richiede l'identificazione della popolazione potenzialmente interessata dall'opera e dalle sue ricadute, dei segmenti della popolazione cui dedicare particolare attenzione, stimando sia gli effetti positivi sul benessere e la qualità della vita che il progetto può comportare sia quelli negativi con sviluppo di patologie e fattori di rischio, affrontando le situazioni di incertezza conoscitiva, con il principio di precauzione, favorendo la adozione di decisioni fondate su evidenze scientificamente valide e condivise.

Oltre alla valutazione di impatto dell'opera per la fase di esercizio - in particolare per le componenti rumore e vibrazioni - anche la fase di cantiere di lunga durata rappresenta di per sé uno scenario da studiare, sotto il profilo dell'impatto ambientale e sanitario, in particolare per la componente atmosfera.

Inoltre quando trattasi di un'opera che comporti la contemporaneità di più cantieri, come in questo caso, è necessaria una valutazione di impatto cumulativo, sia per quanto di pertinenza del progetto in senso stretto, sia per l'aggiungersi di questo agli elementi di pressione ambientale e sanitaria già presenti nell'area.

36. a. Procedere con la Valutazione di Incidenza di cui all'art. 5 del decreto Presidente Repubblica n. 357/1997, in caso di variazioni progettuali, tecniche/realizzative e/o operative rispetto al progetto come approvato dal CIPE, in sede di progettazione esecutiva, limitatamente alle aree interessate dai siti di tutela, rispettando inoltre le disposizioni regionali in materia.

b. Informare altresì l'Autorità per la Valutazione di Incidenza in relazione al Laghetto del Frassino, sugli esiti del monitoraggio ambientale, l'avvio e la conclusione delle fasi operative e sugli aggiornamenti del cronoprogramma.

37. Adeguare la Progettazione alle Norme Tecniche per le Costruzioni approvate con decreto ministeriale del 14 gennaio 2008.

38. Rivisitare la progettazione con riferimento alla normativa Regionale vigente e ai criteri ivi indicati tenuto conto, in particolare, che la delibera della Regione Lombardia 2489/14, nelle more dell'entrata in vigore della nuova classificazione sismica (Decreto giunta regionale n. 2129/14), riporta specifiche indicazioni per i Comuni che saranno riclassificati dalla zona 4 alla zona 3 e dalla zona 3 alla zona 2.

39. Prevedere in fase di progettazione esecutiva approfondimenti volti al miglioramento della qualità architettonica delle opere in relazione al loro impatto sul paesaggio, così come puntualmente previsto nel parere del MIBACT con particolare riferimento alle barriere antirumore, ai viadotti ed alle opere di sostegno.

40. Verificare il rispetto del decreto ministeriale LLPP del 4 maggio 1990 per sottopassi di altezza libera inferiore a 5 m.

41. Sottoporre al Ministero della difesa le modifiche progettuali che possono interferire con i beni del Ministero stesso.

42. Definire il cronogramma dettagliato dei lavori che interessano le interferenze con le infrastrutture in affiancamento in coordinamento con i relativi enti gestori e i comuni interessati, in modo da limitare al minimo le ripercussioni sul traffico.

43. Sottoscrivere un accordo specifico con il MIT e i concessionari autostradali per la definizione delle reciproche competenze in merito alla gestione e manutenzione delle opere.

44. Sottoscrivere un Protocollo d'intesa con l'Organizzazione degli Agricoltori, conforme ad analogo protocollo già sottoscritto nell'ambito dei lavori della AV Treviglio-Brescia in esito alla sentenza della Corte costituzionale del 16 luglio 2011 n. 181.

45. Nell'ambito della definizione degli indennizzi per terreni interessati da occupazioni temporanee, porre la massima attenzione a quello delle aziende agricole la cui percentuale di terreno espropriato o occupato temporaneamente sia potenzialmente in grado di minarne il bilancio economico.

46. a. Analizzare quali/quantitativamente gli impatti indotti sulle aziende agricole interessate dalle opere in progetto, con particolare riferimento alla ricomposizione delle proprietà frammentate, alla difesa della produzione ed alla valorizzazione economico-agraria del comprensorio. Tali analisi saranno propedeutiche alla definizione di specifiche modalità e azioni compensative e di minimizzazione dedicate alle aziende agricole, da definire attraverso tavoli di confronto con le OOPP di settore e con le singole proprietà.

b. Per quanto possibile, perseguire la ricomposizione fondiaria tra proprietà frontiste, la rimessa a coltura degli interclusi e reliquati, il mantenimento dell'esercizio della pratica irrigua.

47. Coerentemente, per quanto tecnicamente possibile, il posizionamento delle aree tecniche previste con le attuali suddivisioni particellari.

48. Revisionare il Progetto di Monitoraggio Ambientale (PMA), anche in funzione dell'aggiornamento della cantierizzazione, provvedendo a:

applicare le norme tecniche dell'allegato XXI del decreto legislativo n. 163/2006 e le Linee Guida redatte dalla Commissione Speciale VIA del MATTM;

uniformare i contenuti della Relazione Generale con quelli delle singole Relazioni Specialistiche di ogni componente ambientale;

aggiornare i riferimenti normativi e bibliografici per ciascuna componente trattata nel PMA;

aggiornare le informazioni territoriali, per confermare/rivedere i punti di impatto e, conseguentemente, definire le aree e i punti di monitoraggio;

comprendere la verifica dell'efficacia delle misure mitigative previste in progetto.

Per ogni punto di monitoraggio si dovrà prevedere una scheda descrittiva, con foto del sito di misura, planimetria del luogo (CTR e foto aerea), localizzazione e coordinate, ecc.

49. a. Concordare le modalità di monitoraggio ambientale con le ARPA interessate, tali modalità dovranno essere omogenee per l'intera tratta in progetto e comprendere la parte di competenza del Piano di Utilizzo. In particolare dovranno essere condivisi:

il numero e l'ubicazione dei punti di monitoraggio;

la localizzazione di dettaglio dei punti di monitoraggio, anche attraverso sopralluoghi congiunti;

il dettaglio sulle metodiche e le frequenze di misura e le analisi dei dati;

la codifica dei punti di monitoraggio, al fine di agevolare l'integrazione dei dati nei database dell'Agenzia;

i contenuti delle schede di misura per la restituzione dei risultati del monitoraggio;

i criteri e le modalità di trattamento e valutazione dei risultati del monitoraggio (indicatori, soglie, ecc.);



le modalità di individuazione delle criticità, in particolare dovranno essere definite le soglie di attenzione e di intervento per ciascun indicatore, i tempi di segnalazione e le azioni da intraprendere in caso di criticità, ivi incluse le emergenze di tipo acustico;

le modalità e le tempistiche di comunicazione della periodica programmazione delle attività di monitoraggio ad ARPA;

la frequenza e le modalità di restituzione dei dati; indicativamente, i report di monitoraggio dovranno essere resi disponibili con frequenza trimestrale.

b. Individuare il Responsabile Ambientale e trasmettere i risultati del monitoraggio *ante operam* ad Arpa prima dell'inizio delle attività di cantiere.

c. Trasmettere, inoltre, i dati di monitoraggio ad ARPA in formato XML standard, in conformità al protocollo SOS (Sensor Observation Service), affinché siano integrabili nei propri sistemi di gestione dei dati.

50. In considerazione degli obblighi di pubblicizzazione dei dati ambientali, predisporre uno specifico Sistema Informativo Territoriale, i cui contenuti saranno definiti e concordati nell'ambito dell'Osservatorio Ambientale.

51. a. Fare in modo che la strumentazione, le modalità di campionamento e le analisi siano conformi alle norme di qualità vigenti; i laboratori di analisi dovranno essere accreditati (ACCREDIA).

b. Fare in modo che gli strumenti di campo siano tarati, i certificati siano resi disponibili e che ci si avvalga di competenze specialistiche qualificate.

52. Avviare, già nella fase di progettazione esecutiva e prima dell'inizio dei lavori, le attività di monitoraggio ambientale *ante operam*. Il PMA dovrà essere ottimizzato sulla base di una puntuale valutazione degli effetti ambientali di portata locale ed esteso a tutte le infrastrutture ferroviarie e viarie interferite in carico al proponente.

53. Con riferimento alla componente atmosfera:

stralciare dal PMA la misura del parametro PTS, poiché non più significativa;

valutare l'integrazione dei parametri da monitorare con i metalli pesanti e l'ammoniaca;

garantire che in fase corso d'opera il monitoraggio sia su tutti i punti frequenza trimestrale ed essere eseguito in concomitanza alle attività più impattanti dal punto di vista dell'emissione delle polveri;

considerare non valide le misure qualora la precipitazione giornaliera cumulata sia superiore ad 1 mm. Le campagne andranno pertanto prolungate di tanti giorni quanti sono i giorni di pioggia occorsi;

valutare l'eventuale necessità di ulteriori stazioni fisse di monitoraggio dell'aria.

54. Con riferimento al monitoraggio della componente ambiente idrico superficiale:

individuare e descrivere i corsi d'acqua che saranno interessati da prelievi o scarichi legati alle attività di cantiere, con specifico riferimento alla presenza di acqua nei vari periodi dell'anno, alle portate medie e ai periodi di piena e di magra;

prevedere l'esecuzione di almeno 2 campionamenti rappresentativi delle diverse condizioni stagionali per la fase *ante operam*;

tenere conto di eventuali prescrizioni contenute nei relativi atti autorizzativi;

per tutti i corsi d'acqua naturali ed artificiali con substrato non cementato nonché per i fontanili, monitorare anche le comunità macrobentonica, diatomica e macrofittica, secondo quanto previsto dal decreto ministeriale n. 260/2010;

adottare le indicazioni della normativa attualmente vigente per quanto riguarda la classificazione dei corpi idrici e le metodiche di monitoraggio, utilizzando tutti gli indici-indicatori in essa previsti;

prevedere l'applicazione dell'indice IFF su alcuni corsi d'acqua da stabilire in accordo con ARPA. I rilievi dovranno essere eseguiti per l'intero tratto compreso tra le stazioni di monte e di valle o, qualora non fosse possibile, soltanto in corrispondenza delle due stazioni di monitoraggio;

prevedere anche il controllo delle sostanze presenti nelle schede tecniche relative ai principali materiali presenti nelle lavorazioni e che possono venire dilavate;

conservare e analizzare i campioni prelevati secondo i «Metodi APAT-IRSA»;

qualora il monitoraggio in corso d'opera dovesse rinvenire valori di concentrazione di un contaminante superiori al 75% dei limiti di legge per la balneabilità, rinfittire i qualunque campionamenti con cadenza quindicimale.

55. Presso le postazioni in cui alla fine del corso d'opera delle acque superficiali si sarà rilevata una alterazione riconducibile anche parzialmente alla costruzione della linea AV, estendere il monitoraggio anche alla fase *Post Operam*, effettuando 2 misure rappresentative delle diverse condizioni stagionali, al fine di verificare il ripristino delle condizioni ecologiche dei corsi d'acqua (ipotizzando 5 corpi idrici).

56. Tra le postazioni del monitoraggio delle acque superficiali prevedere:

un punto di monitoraggio nell'emissario del lago del Frassino. Nel periodo in cui vi saranno significative lavorazioni nel raggio di 1 km dal recettore (Frassino) si dovrà prevedere un monitoraggio con una frequenza di 1 volta al mese per i soli parametri metalli pesanti e idrocarburi totali.

57. Con riferimento al monitoraggio della componente ambiente idrico sotterraneo:

per le modalità di prelievo/conservazione dei campioni ed analisi di laboratorio fare riferimento al documento «Metodi analitici per le acque» APAT e IRSA-CNR. In ogni caso i campioni di acqua prelevati dovranno essere conservati a temperatura di 4°C e trasmessi al laboratorio entro 24h dal prelievo;

realizzare il prelievo del campione di acqua dopo un corretto spurgo, tramite idonea pompa sommersa. Il pompaggio dell'acqua durante lo spurgo non deve provocare un richiamo improvviso, con brusche cadute di acqua all'interno della colonna, onde evitare fenomeni di torbidità. Per appurare l'efficienza dello spurgo e per un controllo della stabilità e della qualità dei campioni è necessario effettuare, in tempi diversi (prima, durante e dopo lo spurgo), le determinazioni analitiche dei parametri in situ (pH, temperatura, conducibilità elettrica specifica, potenziale Redox e Ossigeno disciolto). Le acque di spurgo dovranno essere raccolte e smaltite secondo la normativa vigente;

per l'aliquota destinata all'analisi dei metalli, eseguire la filtrazione e la successiva acidificazione direttamente in campo;

eseguire le analisi chimiche presso laboratori accreditati alla norma UNI CEI EN ISO/IEC 17025 e, comunque, le metodiche analitiche dovranno essere concordate e condivise con ARPA prima dell'inizio del monitoraggio AO;

esprimere la misura del livello statico nella duplice notazione in m da p.c. e in m s.l.m.;

localizzare i punti di monitoraggio per coppie monte-valle idrogeologico nelle aree in cui le attività di cantierizzazione e costruzione dell'opera andranno ad interferire con la falda (ad es. scavi di gallerie o trincee, opere di fondazione, iniezioni in profondità mediante jet grouting, aree di cava, aree di lavorazione e stoccaggio di materiali potenzialmente inquinanti, etc), tenendo conto della direzione di flusso principale e di eventuali situazioni locali (es. falde sospese);

per ciascuna coppia di punti, a monte e valle idrogeologico rispetto alle opere, eseguire il monitoraggio nello stesso giorno.

58. Per ciascuna fase di monitoraggio delle acque sotterranee prevedere le seguenti frequenze:

fase AO (della durata di 1 anno): 4 misure del set completo dei parametri che descrivono le variazioni stagionali;

fase di CO (per tutta la durata delle lavorazioni fino allo smantellamento dei cantieri): misure con cadenza trimestrale (4 campagne/anno) sul set completo dei parametri. Presso gli eventuali pozzi interni alle aree di lavoro la frequenza di campionamento dovrà essere bimestrale.

59. a. Spingere tutti i piezometri di nuova realizzazione almeno fino alla prima falda ed essere muniti, per l'intera lunghezza di porzione satura, di tubazione microfessurata. Per il corretto posizionamento dei tratti fessurati si considerino le fluttuazioni stagionali della falda.

Nel caso in cui saranno utilizzati per il monitoraggio piezometri o pozzi già esistenti, sarà necessario acquisire informazioni in merito alle caratteristiche tecniche, stratigrafiche e funzionali degli stessi. In tal caso, nella fase di censimento, sarà necessario contattare gli enti gestori dei punti di captazione stessi.

b. Estendere il monitoraggio anche ai pozzi ad uso idropotabile concordando con il gestore modalità e frequenze di controllo.

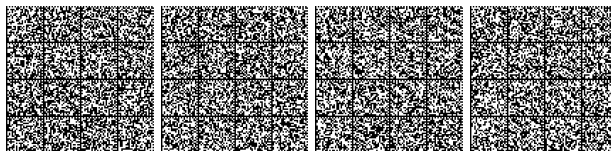



c. Valutare la possibilità di realizzare piezometri con misuratori in continuo del livello di falda in prossimità dei fontanili di rilevanza ambientale, al fine di rilevare eventuali variazioni potenzialmente responsabili di prosciugamenti delle polle.

60. Con riferimento al monitoraggio della componente rumore:

riportare nel PMA la destinazione d'uso dei ricettori ed i conseguenti limiti di rumore vigente, per facilitare la valutazione relativa al rispetto dei limiti;

eseguire le misure in condizioni meteorologiche conformi a quanto previsto dal decreto ministeriale del 16 marzo 1998. Per le misure settimanali sarà concordata con ARPA una regola di accettabilità dei dati rilevati in presenza di eventi meteorici;

per le misure con metodiche R1, R8, R24 acquisire l'andamento temporale del LAeq con tempo di integrazione pari a 1 sec. con restituzione delle time history;

per le misure relative al Fronte Avanzamento Lavori (FAL) e ai cantieri acquisire gli spettri e restituire le time history con passo 1 sec. a bande di 1/3 di ottava e i parametri LAF, LAFmax, LAFmin;

prevedere l'individuazione delle componenti tonali e impulsive;

prevedere per tutti i punti del PMA la fase *Ante Operam*. La misura AO potrà eventualmente non essere eseguita nelle aree dove il rumore di fondo risulta trascurabile, per i punti di tipo "Caratterizzazione ambientale" per i quali è prevista la sola misura di AO e sui punti dedicati al monitoraggio dell'infrastruttura in esercizio interni alla fascia di pertinenza di 250 m, in assenza di infrastrutture in affiancamento;

indicare i punti in cui saranno previste sia misure AO (finalizzate al confronto con la fase di costruzione) che misure AE (finalizzate al confronto con la fase di esercizio ferroviario);

per le misure di tipo R24 in fase PO tra i parametri da restituire prevedere il parametro LAeq,TR, elaborato secondo le indicazioni del Decreto ministeriale del 16/03/98, Allegato C, punto 1,

acquisire anche i dati relativi alla velocità di transito dei convogli al fine di correlare gli eventi sonori registrati con i transiti ferroviari;

per il monitoraggio del Fronte Avanzamento Lavori in fase di CO, eseguire i rilievi con cadenza trimestrale per tutto il periodo in cui il ricettore è interessato da lavorazioni rumorose;

analizzare il rumore prodotto dai cantieri, verificando nei ricettori sensibili più vicini ai cantieri e fronte avanzamento lavori il rispetto dei limiti differenziali;

in caso si riscontrassero criticità in fase di CO legate all'attività di cantieri e/o del fronte avanzamento lavori, intensificare i rilievi allo scopo di tenere sotto controllo le attività generatrici dell'impatto rilevato;

qualora la sorgente principale del clima acustico attuale sia rappresentata da viabilità esistente di una certa rilevanza (autostrade, strade statali e provinciali) effettuare misure settimanali (R7) per la caratterizzazione *ante operam*;

effettuare il monitoraggio della fase *post operam* (PO) con l'infrastruttura in condizione a regime;

considerare l'utilizzo di dati sul rumore già disponibili solo a titolo informativo.

61. In considerazione delle possibili difficoltà ad effettuare rilievi di rumore in ambiente abitativo, valutare, in accordo con ARPA:

l'effettiva opportunità di prevedere misure di tipo R8;

di limitare le misure di tipo R4a ad alcuni casi e solo in fase corso d'opera.

62. Analizzare in dettaglio la caratterizzazione dei limiti acustici cui sono soggetti i ricettori del PMA e considerare anche la problematica della concorsualità con altre infrastrutture stradali presenti nel territorio (afferenti per i limiti di rumorosità al decreto Presidente della Repubblica n. 142/2004), secondo le specifiche fornite dal decreto ministeriale del 29 novembre 2000. A tal proposito va ricordata la generalizzazione della formula di ripartizione dei limiti di immissione in presenza di infrastrutture lineari di trasporto concorrenti che Italferr ha elaborato nell'ambito di precedenti procedimenti (tra i quali la già citata realizzazione della linea ad AV/AC Padova - Mestre), rispetto a quanto riportato nell'allegato 4 del suddetto decreto ministeriale del 29 novembre 2000.

63. Al termine del monitoraggio predisporre una relazione sugli esiti del monitoraggio riportante i livelli di rumore rilevati, la valutazione circa la conformità ai limiti e l'indicazione delle eventuali misure di mitigazione acustica che a seguito del monitoraggio fossero necessarie nonché dei tempi della loro attuazione.

64. Con riferimento al monitoraggio della componente vibrazioni:

eseguire misure sui ricettori per i quali le simulazioni modellistiche eseguite nell'ambito dello Studio Vibrazionale hanno evidenziato possibili criticità in fase di esercizio (per ricettori tra loro vicini potrà essere eseguita la misura solo su quello più esposto);

effettuare le misure al primo e ultimo piano fuori-terra;

collocare gli accelerometri al centro della stanza, con gli assi in corrispondenza rispettivamente della linea ferroviaria, la sua perpendicolare e la verticale;

qualora non sia possibile accedere all'interno del primo piano fuori terra, collocare gli accelerometri all'esterno dell'edificio, mantenendo la distanza entro un metro dallo stesso, tenendo conto del differente tipo di terreno;

durante tutto il tempo della misura evitare interferenze con movimenti dovuti a persone eventualmente presenti; nel caso fosse impossibile, la misura dovrà essere schermata;

definire la localizzazione temporale della fase *ante operam* finalizzata al confronto con le misure in fase *post operam*;

prevedere per la fase di CO misure semestrali nei punti lungo il Fronte Avanzamento Lavori e in occasione delle lavorazioni critiche dal punto di vista delle vibrazioni. Anche presso i cantieri le misure dovranno avere una frequenza semestrale, programmando le misure contestualmente alle lavorazioni più impattanti. Tali frequenze potranno essere intensificate in caso di criticità;

analizzare le vibrazioni prodotte dai cantieri, verificando nei ricettori sensibili più vicini ai cantieri e fronte avanzamento lavori il rispetto dei limiti differenziali;

svolgere le misure di PO quando il traffico ferroviario sarà a regime; prevedere 1 misura presidiata per ogni punto che comprenda almeno 4 passaggi per ogni binario e per ogni tipologia di convoglio. Pertanto la durata della misura sarà adeguata al fine di comprendere i passaggi di cui sopra e, comunque, non inferiore a 2 ore;

per una analisi accurata e cautelativa degli effetti vibrazionali sui ricettori considerare una fascia di verifica con lo strumento del monitoraggio *post operam* di 50 m dalla ferrovia. In tutti i casi in cui si dovesse rilevare il superamento dei limiti si dovrà definire e porre in atto la relativa mitigazione finalizzata al rispetto del limite.

65. Con riferimento al monitoraggio della componente campi elettromagnetici:

aggiornare il PMA con il riferimento normativo al decreto ministeriale del 29 maggio 2008 «Approvazione delle procedure di misura e valutazione dell'induzione magnetica (G.U. n. 153 del 2 luglio 2008)»;

aggiornare il calcolo del campo magnetico risultante dal parallelismo con gli elettrodotti esistenti sulla base delle Disposizioni integrative/interpretative di ISPRA;

specificare il modello e le caratteristiche tecniche della strumentazione utilizzata per le misure, con specifico riferimento all'accuratezza e al range di misura;

eseguire una campagna di monitoraggio, secondo le modalità previste dalla norma CEI 211-6, nelle fasi di *Ante Operam* e *Post Operam* presso tutti i ricettori ricadenti all'interno delle Dpa calcolate;

fornire all'ARPA le misurazioni secondo modalità concordate;

eseguire per una durata di 24 ore le misure di induzione magnetica in fase di *Ante Operam* presso i ricettori per i quali è stata verificata in campo la compresenza di sorgenti preesistenti entro una distanza di almeno 50 m dalla linea elettrica;

effettuare le misure di *Post Operam* quando il sistema ferroviario sarà a regime;

garantire che il calcolo dell'incremento dei valori di campo magnetico, in merito al parallelismo degli elettrodotti di nuova realizzazione con quelli esistenti rispecchi quanto indicato dal documento ISPRA «Disposizioni integrative/interpretative», e dare successivamente seguito ad una fase di verifica del rispetto dei requisiti previsti dal citato documento nelle condizioni di parallelismo rispetto alla condizione imperturbata (esistente) e, nel caso di non conformità, prevederne le opportune misure di mitigazione.

66. Effettuare le misure di monitoraggio presso Sezioni Tipologiche da individuare lungo la linea di contatto al fine di verificare la validità del modello previsionale, per valutare gli effetti indotti dal campo magnetico generato dal sistema di alimentazione della linea AC/AV.



67. Finalizzare il monitoraggio della componente suolo al controllo della qualità delle proprietà pedologiche dei terreni interferiti, affinché l'area restituita al termine dei lavori non presenti un aumento delle criticità e/o un peggioramento delle funzionalità rispetto alle condizioni iniziali.

Allo scopo dovranno prevedersi le seguenti tipologie di indagini:

Trivellazioni, per la verifica dell'omogeneità pedologica dell'area;

Profili pedologici per la caratterizzazione pedologica del sito;

Campionamento di orizzonti pedologici del profilo;

Campionamento medio omogeneizzato dell'orizzonte soggetto a scotico (un campione globale medio omogeneizzato derivante da campioni elementari prelevati in modo omogeneo nell'area);

Campionamento medio omogeneizzato dei cumuli di terreno accantonato dallo scotico (un campione globale medio omogeneizzato derivante da campioni elementari prelevati in modo omogeneo nel cumulo per la determinazione di parametri pedologici medi);

Rilievo morfologico per verificare l'assenza di variazioni macroscopiche (prevedendo analisi visive/fotografiche nel corso di sopralluoghi nelle principali aree di lavoro);

Analisi di laboratorio delle proprietà chimico-fisiche-pedologiche dei campioni derivanti dal profilo e dai campionamenti medi omogeneizzati.

68. Indagare ogni punto di monitoraggio del suolo con le seguenti modalità:

Trivellazioni: n. 1 volta in fase AO e PO,

Profili pedologici: n. 1 volta in fase AO e PO,

Campionamento orizzonti del profilo pedologico: n. 1 volta in fase AO e PO,

Campionamento medio omogeneizzato dell'orizzonte soggetto a scotico: n. 1 volta in fase AO e PO,

Campionamento medio omogeneizzato dei cumuli: in fase di CO n. 1 campionamento ogni 6 mesi,

Rilievo morfologico: in fase di CO n. 1 rilievo ogni 6 mesi,

Analisi di laboratorio delle proprietà chimico-fisiche-pedologiche: in funzione dei campionamenti.

Dovrà essere fornita una descrizione dettagliata delle aree interessate dai cantieri, specificandone le estensioni e tutte le attività di lavorazione previste, oltre ad un inquadramento bibliografico di dettaglio proveniente da fonti autorevoli (ERSAF, Geoportale Lombardia, studi di enti di ricerca), stralcio cartografico e descrizione delle proprietà pedologiche.

Le aree soggette a monitoraggio con estensione significativa dovranno prevedere più punti di rilievo.

In funzione di proprietà sito specifiche o di eventuali criticità delle singole aree, potranno essere integrate ulteriori indagini, tra le quali: prove di conducibilità idraulica e/o misura della densità apparente.

69. Con riferimento al monitoraggio della componente vegetazione, flora, fauna ed ecosistemi:

garantire la continuità del monitoraggio ambientale delle componenti naturalistiche con il lotto funzionale Treviglio - Brescia;

implementare la conoscenza del territorio realizzando una campagna di censimento che preveda periodi di campionamento con uscite almeno stagionali (un minimo di 4 durante l'arco dell'anno) in modo da poter disporre di dati raccolti da sopralluoghi effettuati anche durante la primavera al fine di rilevare e meglio identificare tutte le specie vegetali presenti;

considerare le specie potenzialmente presenti sul territorio;

definire e descrivere l'ambito di riferimento adottato per l'analisi faunistica;

approfondire la caratterizzazione faunistica con sopralluoghi nel periodo primaverile-estivo-autunnale, anche nelle aree a matrice agricola, volto all'individuazione delle emergenze faunistiche citate nei S.I.A.;

effettuare il monitoraggio della fauna e degli ecosistemi per almeno un anno in fase *ante operam* e per tre annualità in fase *post operam*; durante il corso dei lavori il monitoraggio dovrà essere effettuato per l'intera fase di corso d'opera;

individuare nuovi punti di monitoraggio della fauna lungo tutta l'area di cantiere tenendo conto di tutti i fattori che possano intervenire nell'ambito delle lavorazioni e non solo delle emergenze faunistiche individuate;

non limitare il monitoraggio *post operam* alle sole aree di ripristino vegetazionale previste, ma tenere conto di tutte le mitigazioni per la fauna che dovranno essere previste ed attuate e inoltre dovrà essere effettuato su tutti i gruppi faunistici monitorati ante e in corso d'opera in modo da verificare l'insorgenza di eventuali impatti negativi non previsti;

nei punti di indagine situati nei pressi dei cantieri, in sostituzione dell'indagine fitosanitaria, effettuare il monitoraggio della vegetazione mediante transetti dinamici;

valutare l'opportunità di effettuare il monitoraggio anche delle componenti faunistiche Rettili e Lepidotteri diurni;

attivare il monitoraggio *Ante Operam* prima dell'inizio delle attività di perimetrazione delle aree di cantiere;

distinguere le stazioni di monitoraggio in più tipologie, differenziate sia su base spaziale che funzionale, andranno quindi individuate stazioni di controllo (o di bianco), stazioni per la valutazione della fase di corso d'opera e stazioni per la valutazione della fase di *post operam* (o di esercizio);

compatibilmente con l'idoneità dei microhabitat in cui eseguire le indagini, identificare i punti di monitoraggio in modo tale da portare all'individuazione di ambiti territoriali compatti circoscritti, che dovranno essere posizionati su un solo lato del tracciato dell'infrastruttura, per evitare il pericolo di perdere transetti di rilievo durante l'avanzamento lavori;

effettuare il monitoraggio della funzionalità dei passaggi faunistici attraverso la ricerca di tracce, a testimonianza del passaggio della fauna, in un emiciclo di opportuno raggio per ciascun lato dell'infrastruttura. Il termine di confronto in *Ante Operam* dovrebbe consistere nel monitoraggio della fauna presente nelle aree limitrofe al punto in cui verranno costruiti i passaggi stessi, ai due lati del tracciato.

70. Predisporre un monitoraggio specifico per valutare le ricadute della costruzione e dell'esercizio dell'opera sulle comunità naturalistiche ricadenti all'interno del Parco Regionale del Mincio.

71. Eseguire il monitoraggio della comunità ittica dei fiumi interessati dalla costruzione dei viadotti di attraversamento, al fine di verificare non solo la sopravvivenza ma anche le possibilità riproduttive delle diverse popolazioni presenti.

72. Assicurare un costante monitoraggio e manutenzione delle essenze poste a dimora con il recupero ambientale per verificare l'attecchimento della vegetazione arboreo/arbustiva per i primi due anni dal loro impianto. Dopo i primi due anni la manutenzione sarà a carico del soggetto proprietario o a cui è destinata la proprietà.

73. In corrispondenza delle aree in cui sono presenti fontanili, integrare il PMA predisponendo il monitoraggio di tutti i gruppi faunistici presenti e non solo Uccelli e Mammiferi, in particolare saranno considerati anche gli organismi acquatici o che dipendono in parte, per il loro ciclo vitale, dall'acqua.

74. Con riferimento al monitoraggio della componente paesaggio:

Integrare le indagini conoscitive e le indagini di campo già previste dal PMA con un'analisi specifica dell'uso del suolo e della sua evoluzione, al fine di documentare le trasformazioni del territorio in dotto alla realizzazione dell'infrastruttura. La restituzione cartografica dovrà essere accompagnata da una relazione che illustri le fonti informative utilizzate e le trasformazioni riscontrate.

Predisporre le fotosimulazioni, ad altezza osservatore *ante operam* e *post operam*, in numero adeguato rispetto ai principali luoghi di osservazione e fruizione del territorio, verificando puntualmente le relazioni di intervisibilità tra opere e paesaggio.

Specificare metodi, tecniche e strumentazioni utilizzate per le indagini di campo (caratteristiche della strumentazione, tecniche di ripresa, metodiche di costruzione e restituzione dell'immagine definitiva).

Garantire che le riprese fotografiche producano immagini naturali, prive di eccessive distorsioni prospettiche, al fine di riprodurre la percezione di un osservatore umano.

Eseguire le indagini fotografiche con cadenza semestrale, effettuando un rilievo nella stagione estiva e l'altro nella stagione invernale, in tutte le fasi AO, CO e PO.

Integrare le informazioni riportate nella «Scheda Rilievo Punto» con: ora del rilievo, condizioni meteorologiche e metodica applicata, comprensiva del dettaglio della strumentazione utilizzata.

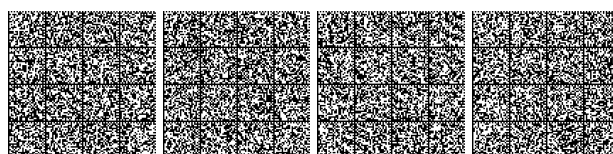



Tra gli obiettivi del monitoraggio garantire anche la verifica dell'accettazione dell'opera realizzata da parte della popolazione residente, rappresentata dalle Agenzie Regionali per la Protezione dell'Ambiente.

75. Verificare le previsioni del Piano di Utilizzo con riferimento al quadro progettuale comprensivo di tutti gli interventi previsti e alla rispondenza al Progetto Definitivo approvato.

76. Nell'ipotesi di modifiche sostanziali del Piano di Utilizzo, provvedere all'aggiornamento e alla trasmissione al MATTM dello stesso per la sua approvazione.

77. Considerato che la validità del Piano di Utilizzo, in riferimento al c. 6 dell'art. 5 del decreto ministeriale n. 161/2012, è di 87 mesi dall'inizio dei lavori, trasmettere per approvazione al MATTM qualsiasi eventuale modifica.

78. Garantire che il deposito del materiale in attesa del suo riutilizzo presso le diverse aree non superi la durata del Piano di Utilizzo stesso.

79. Garantire la tracciabilità dei materiali attraverso la conservazione dei documenti e la registrazione dei relativi dati mediante apposito strumento informatico.

80. Aggiornare il Piano di Utilizzo alla scala di Progetto Esecutivo e trasmetterlo al MATTM 90 giorni prima della presentazione del Progetto Esecutivo dell'opera ai sensi della normativa vigente di riferimento per tenere conto di tutte le prescrizioni contenute nella determina direttoriale del Ministero dell'ambiente n. 371 del 3 novembre 2016.

81. In occasione dell'aggiornamento del Piano di Utilizzo prevedere lo sviluppo dell'analisi dettagliata del bilancio e delle caratterizzazione delle terre provenienti dagli scavi e dai fabbisogni per rilevati, rimodellamenti, calcestruzzi e pavimentazioni, comprensivo della relativa tempistica, anche per quei siti di cui non sia stato a tutt'oggi permessa l'effettuazione delle indagini.

82. In occasione dell'aggiornamento del Piano di Utilizzo prevedere, per ciò che riguarda le modalità di campionamento e di caratterizzazione chimico-fisica dei materiali di scavo e dei depositi temporanei e definitivi, conformemente agli allegati del decreto legislativo n. 161/2012, all'aggiornamento con:

il coordinamento con PUT di cui al Progetto definitivo dell'intera tratta Brescia Verona;

il piano di cantierizzazione finale e i relativi percorsi dei materiali;

l'individuazione delle destinazioni finali o di recupero individuate come idonee per ricevere i materiali di scavo generati dai lavori e con l'approvazione del Comune di riferimento;

il monitoraggio, in fase di cantiere, della qualità delle acque superficiali mediante campionature ed analisi periodiche da concordare con il servizio ARPA di competenza.

83. In occasione dell'aggiornamento del Piano di Utilizzo prevedere, in coerenza con il decreto ministeriale n. 161/2012, la definizione puntuale di tutte le indicazioni relative alle metodologie di trasporto e messa in opera dei materiali da riutilizzare, ed in particolare:

tutte le necessarie autorizzazioni di competenza del Ministero dei beni ambientali e culturali, nonché tutte le valutazioni dall'ARPA competente per territorio;

il dettaglio e l'aggiornamento periodico, per le aree ad uso misto (materiale di riutilizzo immediato-materiale in deposito temporaneo per il trasporto al deposito finale), la separazione tra le sotto aree preposte, secondo le indicazioni previste nello stesso PUT;

la valutazione puntuale delle quantità di materiali provenienti dalle demolizioni dei manufatti presenti all'interno dell'area di progetto, da gestire in regime di rifiuto (Parte Quarta del decreto legislativo n. 152/2006).

84. In occasione dell'aggiornamento del Piano di Utilizzo provvedere a sviluppare tutti gli interventi di carattere generale e locale, indicati nel PUT di progetto, previsti per approfondire la conoscenza del contesto stratigrafico e soprattutto idrogeologico nelle tratte più critiche del tracciato (gallerie Lonato e S. Giorgio, gallerie del sistema del Frassino, ecc), prevedendo l'installazione di piezometri per controllo e monitoraggio falde.

85. In occasione dell'aggiornamento del Piano di Utilizzo provvedere ad individuare il Responsabile Ambientale e la trasmissione dei risultati validati del Monitoraggio Ambientale ante-operam prima dell'inizio delle attività di cantiere.

86. In occasione dell'aggiornamento del Piano di Utilizzo prevedere, in relazione al Monitoraggio delle acque superficiali di percolazione superficiale e/o di eventuale infiltrazione nelle Falde profonde, che:

il Monitoraggio in corso d'opera (CO) dei piezometri predisposti nei sondaggi abbia frequenza trimestrale nelle aree di intervento, e frequenza bimestrale sui pozzi interni all'area stessa (salvo diverse disposizioni dell'Autorità di Bacino);

il Monitoraggio (AO/CO) preveda le misurazioni piezometriche e chimico-fisiche:

misura del livello statico;

temperatura acqua/aria;

conducibilità elettrica;

pH. (Intera tratta).

87. In occasione dell'aggiornamento del Piano di Utilizzo provvedere a concordare con ARPA un ampliamento del PMA, in tutte le zone interessate dai lavori, incluse le aree interessate dai nuovi siti di deposito finali, relativamente al controllo degli impatti relativi al rumore ed alla qualità dell'aria, con lo scopo di definire con essa e in accordo con le normative vigenti, le azioni di mitigazione eventualmente necessarie, e, ad attività avviate:

effettuare una verifica puntuale sui ricettori più vicini ai cantieri e/o tracciato, mediante monitoraggio fonometrico, al fine di identificare le eventuali criticità residue e di conseguenza individuare le tecniche di mitigazione più idonee;

aggiornare il Protocollo Operativo con Regione provincia e ARPA locale, relativo a rilevamento, valutazione e monitoraggio della qualità dell'aria e delle misure di riduzione delle attività inquinanti, comprendendovi i provvedimenti efficaci per limitare, o sospendere, le attività che contribuiscono al rischio che i rispettivi valori limite, valori obiettivo e soglie di allarme relativi alla componente, possano essere superati;

definire le modalità per la stabilizzazione a calce delle terre così come previsto dall'all. 3 del decreto ministeriale n. 161.

88. In occasione dell'aggiornamento del Piano di Utilizzo verificare, in relazione al piano di campionamento e monitoraggio in corso d'opera, che:

la procedura di campionamento sia in accordo con quanto previsto dall'allegato 8 (Procedure di campionamento in fase esecutiva e per i controlli e le ispezioni) del decreto ministeriale n. 161 del 10 agosto 2012, in modo tale da ottenere un campione rappresentativo secondo i criteri, le procedure, i metodi e gli standard di cui alla norma UNI 10802 «Rifiuti liquidi, granulari, pastosi e fanghi- Campionamento manuale e preparazione ed analisi degli eluati»;

i risultati siano comunicati alle ARPA Regionali di competenza.

89. In occasione dell'aggiornamento del Piano di Utilizzo prevedere, qualora il monitoraggio in corso d'opera delle acque superficiali dovesse rinvenire valori di concentrazione di un qualunque contaminante superiori al 75% dei limiti previsti dal decreto legislativo n. 116/2008 «Attuazione della Direttiva 2006/7/CE relativa alla gestione della qualità della acque di balneazione e abrogazione della Direttiva 76/160/CEE» e relativo decreto attuativo, con particolare riferimento ai parametri batteriologici per le acque interne, a ridi legge per la balneabilità, a rinfiutare i campionamenti a cadenza quindicinale.

90. In occasione dell'aggiornamento del Piano di Utilizzo prevedere, nel caso in cui si dovesse verificare che un campione mostri valori di concentrazione degli inquinanti ricercati superiori alle CSC di cui alla Tabella 1, colonna B (siti a destinazione d'uso «commerciale, industriale ed artigianale») Allegato 5, Parte Quarta, Titolo V del decreto legislativo n. 152/2006, a gestire il materiale presente nella relativa piazzola univocamente in ambito normativo di rifiuto (ai sensi della Parte Quarta del decreto legislativo n. 152/2006) in quanto non risulta verificata la condizione di cui all'art. 4, co. 1 lettera d) del decreto ministeriale n. 161 del 10 agosto 2012.

91. In occasione dell'aggiornamento del Piano di Utilizzo prevedere che, in funzione dei risultati analitici che saranno resi disponibili, si proceda - da un punto di vista gestionale- come segue:

in caso di rifiuto classificabile come NON pericoloso e rispettante i limiti per il recupero, il materiale sarà avviato ad impianto autorizzato ai sensi dell'art. 208 del decreto legislativo n. 152/2006, per l'esecuzione delle operazioni di recupero (operazioni identificate con lettera R nell'Allegato C, Parte Quarta del decreto legislativo n. 152/2006); il rifiuto sarà avviato all'impianto tramite automezio autorizzato al trasporto rifiuti conto terzi, accompagnato da FIR. La quarta copia del FIR sarà mantenuta in cantiere, unitamente al registro di carico e scarico, e messa a disposizione degli Enti;



in caso di rifiuto classificabile come NON pericoloso, ma NON rispettante i limiti per il recupero (rispetto dei limiti del Test di Cessione eseguito ai sensi del decreto ministeriale del 5 febbraio 1998), il rifiuto sarà avviato ad impianto autorizzato, ai sensi dell'art. 208 del decreto legislativo n. 152/2006, per l'esecuzione delle operazioni di smaltimento finale; si provvederà ad avviare il rifiuto ad impianto di scarica per rifiuti inerti; il rifiuto sarà avviato all'impianto tramite automezzo autorizzato al trasporto di rifiuti conto terzi, accompagnato da FIR. La quarta copia del FIR sarà mantenuta in cantiere, unitamente al registro di carico e scarico, e messa a disposizione degli Enti;

in caso di rifiuto classificabile come pericoloso, lo stesso sarà avviato ad impianto autorizzato, ai sensi dell'art. 208 decreto legislativo n. 152/2006, per l'esecuzione delle operazioni di smaltimento finale (D). In analogia al punto precedente, in funzione dei risultati analitici effettuati (con riferimento alla verifica di ammissibilità in scarica ai sensi del decreto ministeriale del 27 settembre 2010) si provvederà ad avviare il rifiuto ad impianto di scarica per rifiuti non pericolosi (nel caso di rispetto dei limiti di cui alla tabella 5 del decreto ministeriale del 27 settembre 2010) o pericolosi (se i limiti predetti non dovessero essere rispettati). Anche in questo caso, come prescritto dal decreto legislativo n. 152/2006, il rifiuto sarà avviato all'impianto tramite automezzo autorizzato al trasporto rifiuti conto terzi, accompagnato da FIR. La quarta copia del FIR sarà mantenuta in cantiere, unitamente al registro di carico e scarico, e messo a disposizione degli Enti.

92. In occasione dell'aggiornamento del Piano di Utilizzo, provvedere alla redazione del piano di caratterizzazione da eseguire in corso d'opera dei materiali secondo quanto previsto dall'Allegato 8 del decreto ministeriale n. 161/2012 conformemente a quanto progettato nel Piano, prevedendo anche la ricerca di tutti i metalli previsti dalla tabella 1 dell'allegato 5 al titolo V parte quarta del decreto legislativo n. 152/2006 e ss.mm.ii.

93. In occasione dell'aggiornamento del Piano di Utilizzo, provvedere alla redazione del piano di accertamento, eseguito in contraddittorio con le ARPA competenti, per quanto attiene eventuali superamenti dei valori di fondo delle CSC per fenomeni naturali.

94. In occasione dell'aggiornamento del Piano di Utilizzo, provvedere alla caratterizzazione delle aree risultate non accessibili all'atto della redazione del PUT oggetto del presente parere.

95. In occasione dell'aggiornamento del Piano di Utilizzo, provvedere alla definizione della gestione in regime di rifiuto di tutti i materiali che presentino il superamento dei valori indicati nella colonna B di cui alla tabella 1, Allegato 5, Titolo V, Parte IV del decreto legislativo n. 152/2006 e ss.mm.ii., anche per un solo analita.

96. In occasione dell'aggiornamento del Piano di Utilizzo, provvedere alla definizione delle modalità di prelievo dei campioni del fronte scavo delle gallerie in contraddittorio con le ARPA competenti.

97. In occasione dell'aggiornamento del Piano di Utilizzo, provvedere all'approfondimento della conoscenza del contesto stratigrafico e soprattutto idrogeologico nelle tratte più critiche del tracciato (Gallerie Lonato e san Giorgio, Gallerie del sistema del Frassino, ecc.), prevedendo l'installazione di piezometri per il controllo e il monitoraggio delle falde.

98. In occasione dell'aggiornamento del Piano di Utilizzo, provvedere all'aggiornamento di tutta la cartografia allegata al Piano.

99. In occasione dell'aggiornamento del Piano di Utilizzo, provvedere all'individuazione e alla comunicazione del soggetto esecutore del Piano di Utilizzo.

100. Provvedere, qualora non possano essere verificate le condizioni relative allo scenario delineato nella documentazione del Progetto Definitivo relativamente al sistema delle cave, all'aggiornamento del Piano di Utilizzo e alla sua trasmissione al MATTM per l'approvazione.

101. In occasione dell'aggiornamento del Piano di Utilizzo provvedere all'aggiornamento della mappatura dei siti critici lungo tutto il tracciato del Lotto.

102. In occasione dell'aggiornamento del Piano di Utilizzo provvedere all'aggiornamento del piano di cantierizzazione dell'intera opera, indicando l'estensione e l'ubicazione di tutte le aree di cantiere, delle aree tecniche e di stoccaggio temporaneo del materiale di smarino, degli impianti e delle attrezzature dei cantieri operativi, ecc.

103. In occasione dell'aggiornamento del Piano di Utilizzo provvedere all'approfondimento di tutta la documentazione relativa ai flussi dei materiali suddivisi per siti di destinazione temporanea e definitiva, nonché all'individuazione delle destinazioni finali e/o di recupero del materiale, allegando anche tutte le necessarie autorizzazioni previste.

104. In occasione dell'aggiornamento del Piano di Utilizzo provvedere all'aggiornamento degli elaborati progettuali relativi alla viabilità di cantiere prevista, comprendendo anche l'eventuale utilizzo del sistema viabilistico esistente.

105. Provvedere a trasmettere al Ministero dell'ambiente per le verifiche di competenza la documentazione in riscontro a tutte le prescrizioni inerenti il Piano di Utilizzo.

106. Tenere conto che la durata di validità del Piano di Utilizzo è di 87 mesi dalla data di inizio lavori, comprensiva dei 38 mesi necessari alla realizzazione delle opere in variante oggetto del Piano già autorizzato con determina direttoriale DVA-DEC-2015-187 del 5 giugno 2015, che deve comunque avvenire entro due anni dalla data di presentazione del Piano di Utilizzo così come integrato in data 13 ottobre 2016 (salvo proroghe), dandone comunicazione al MATTM.

107. Presentare, ai sensi dell'art. 12 del decreto ministeriale n. 161/2012, alla Direzione generale per le valutazioni e le autorizzazioni ambientali del Ministero dell'ambiente e della tutela del territorio e del mare la Dichiarazione di avvenuto utilizzo (D.A.U.), corredata della documentazione completa in conformità a quanto richiesto dal MATTM.

108. Provvedere ad inserire sul portale dell'ISPRA le informazioni secondo le specifiche del Disciplinare Terre e Rocce di Scavo, definendo, tra le altre questioni, quelle relative al sito di produzione, al sito di deposito intermedio e al sito di destinazione.

109. Garantire, per i primi due anni dalla piantumazione, la manutenzione delle aree a verde. Successivamente, la manutenzione delle aree sarà a carico del relativo proprietario; a tal fine verrà predisposta apposita convenzione.

110. Trasferire in proprietà, gestione e manutenzione (inclusi i relativi oneri) agli Enti destinatari competenti le opere di viabilità e le piste ciclabili, inclusi i relativi impianti, con esclusione delle strutture degli scatolari sotto l'impronta del sedime ferroviario.

Restano a carico dell'opera ferroviaria esclusivamente gli oneri manutentivi dei sistemi di sicurezza (parapetti, barriere guardrail, reti, ecc.), degli appoggi, dei giunti, delle impermeabilizzazioni, delle strutture (pile, spalle, impalcati da ponte, muri andatori o di continuità, ecc.), dell'impiantistica elettrica (illuminazione, pompaggi, semaforica, ecc.) delle opere viarie regionali, provinciali e comunali per la sola parte interferente con la sede ferroviaria.

111. Procedere in fase di cantiere in modo da arrecare il minore danno possibile alle attività agricole, garantendo, nel tempo, sia la continuità della viabilità poderalde, sia l'accesso ai fondi agricoli mediante passaggi di adeguate dimensioni.

112. Programmare l'esecuzione dei lavori di ricucitura della rete stradale in modo di arrecare le minori interferenze possibili al traffico, prevedendo le interruzioni / limitazioni del traffico secondo modalità e tempistiche concordate con i Comuni e condividendo il programma e i percorsi alternativi.

113. Adottare in fase di cantiere gli accorgimenti necessari per limitare le interferenze sulla fauna, adottando in particolare impianti a luce direzionata, senza dispersione del fascio di illuminazione, e lampade a basso impatto ecologico.

114. Ridurre l'attività estrattiva durante il periodo riproduttivo e di deposizione e schiusa uova delle specie avifaunistiche protette.

115. Anticipare, per quanto possibile, le opere di mitigazione ambientale laddove queste ultime non interferiscano con le attività di cantiere.

116. Adottare la stabilizzazione delle piste di cantiere anche con leganti.

117. Realizzare le operazioni di scotico delle aree occupate temporaneamente, che a fine lavori dovranno essere ripristinate all'uso agricolo, interessando lo strato vegetale nella sua interezza e comunque per una profondità non inferiore a 40 cm.

118. Con riferimento al reticolo idrografico di competenza AIPO: comunicare all'Agenzia le date di inizio lavori delle opere che interessano i corpi idrici;

sottoporre a preventiva autorizzazione da parte di AIPO ogni variazione progettuale inerente gli aspetti idraulici che dovesse intervenire in fase di esecuzione;

garantire, in tutte le fasi lavorative, le quote di sommità spondale e/o arginale così come l'accessibilità alle piste di servizio per lo svolgimento dei compiti di AIPO;

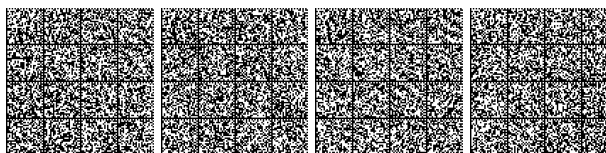

concordare in fase esecutiva con AIPO eventuali opere di rinforzo e ringrosso delle sponde dei tratti pensili e/o sagome arginali.

119. Garantire al personale dei gestori della rete irrigua ed ai relativi mezzi d'opera la completa accessibilità ai manufatti esistenti e a quelli di nuova realizzazione, esterni al sedime ferroviario nonché la manovrabilità e la facilità di accesso delle nuove strutture di deviazione dell'acqua sia consorziali che private, da realizzarsi in carpenteria metallica (paratoie, viti senza fine, rulli movimentatori, ecc.), sia nella fase di costruzione, sia al termine dei lavori.

120. In fase di esecuzione dei lavori, garantire sempre la continuità della distribuzione irrigua e quella delle acque di scolo, anche con opere provvisorie da definire e concordare tramite uno specifico piano per l'intera tratta.

121. Relativamente agli attraversamenti dei corsi d'acqua:

garantire che non vengano peggiorate in alcun modo le condizioni di deflusso nei corsi d'acqua interferiti;

garantire la sicurezza dell'infrastruttura in progetto nei riguardi delle azioni idrodinamiche dei corsi d'acqua in piena, sia dal punto di vista degli allagamenti sia con riferimento alle azioni concentrate da parte delle correnti idriche sulle opere in alveo.

122. Garantire che i materiali litoidi derivanti dagli scavi di fondazione e riprofilatura delle sponde siano interamente riutilizzati nell'ambito del cantiere o posizionati in zone indicate da AIPO, per quanto di competenza.

123. Verificare nel tempo le norme di sicurezza vigenti, laddove applicabili all'opera in oggetto.

124. a. Adottare tutti gli accorgimenti necessari per scongiurare, nel corso dei lavori, possibili interferenze tra le falde e le sostanze potenzialmente inquinanti derivanti dai lavori medesimi.

In particolare, durante la fase di cantiere, dovrà essere posta attenzione nella regimazione delle acque meteoriche e nell'escludere la possibilità di sversamenti di oli e carburanti da parte dei macchinari presenti, nel rispetto di quanto previsto dalla disciplina di settore.

b. Tenere al riparo dalle precipitazioni atmosferiche durante la fase di cantiere tutti i prodotti, le materie prime o i rifiuti che potrebbero rilasciare per dilavamento o incidente sostanze tossiche, nocive, corrosive o potenzialmente inquinanti; in caso di sversamenti accidentali, mettere in atto tutte le procedure necessarie per salvaguardare le matrici ambientali coinvolte.

c. Porre particolare attenzione nel corso delle attività di costruzione delle gallerie.

125. Assicurare che la quota di posa dei pozzi perdenti per la dispersione delle acque meteoriche tenga conto dell'estensione dello strato del sottosuolo idoneo a ricevere le acque di dilavamento.

126. a. Attuare tutte le attenzioni al fine di evitare, durante le fasi di cantiere, dispersioni in alveo di calcestruzzo, fango bentonico, idrocarburi, oli e reflui civili;

b. evitare lo sversamento del materiale terroso nei canali limitrofi alle aree di lavoro.

127. Ripristinare i corsi d'acqua interessati da lavorazioni, comprese le rive, e ripiantumare le specie arboree eventualmente asportate.

128. Adottare tutte le tecniche gestionali volte a ridurre ove possibile la diffusione di polveri con particolare riferimento alle aree di cantiere, alle aree di movimentazione di inerti polverulenti ed alle piste non asfaltate mediante l'adozione delle seguenti misure:

limitazione della velocità (non superiori a 25-30 km/h),

bagnatura delle piste di cantiere e delle strade in prossimità dell'uscita dai cantieri,

nei periodi siccitosi e comunque con scarsa umidità della superficie stradale, bagnature (con frequenza da adattare alle condizioni operative e meteorologiche),

lavaggio dei pneumatici di tutti i mezzi in uscita sulla viabilità ordinaria,

periodica pulizia delle strade pubbliche interessate dalla viabilità di cantiere da valutare in accordo con le Amministrazioni locali;

utilizzo di mezzi di cantiere dotati possibilmente di efficaci dispositivi antiparticolato,

informazione alle maestranze delle prescrizioni impartite al fine di ridurre al minimo le dispersioni polverulenti;

realizzazione di barriere/dune frangivento,

in casi particolarmente critici, eventuale interruzione delle lavorazioni quando la velocità del vento è superiore a 10 m/s.

129. Umidificare opportunamente il materiale di pezzatura grossolana, stoccato in cumuli, in caso di vento superiore ai 5 m/s.

130. Dotare i mezzi utilizzati per il trasporto delle terre di scavo e dei materiali per le opere di ripristino di specifico telone di chiusura. Per trasporti che interessino centri abitati o avvengano a meno di 100 metri da essi, dovranno mantenersi i teloni tirati.

131. a. Per cemento, calce, intonaci ed altri materiali da cantiere allo stato solido polverulento, prevedere stoccaggi in sili e adottare sistemi di movimentazione di tipo pneumatico presidiati da opportuni filtri in grado di garantire valori di emissione di 10 mg/Nmc.

b. Dotare i filtri di sistemi di controllo dell'efficienza (pressostati con dispositivo d'allarme).

132. Dotare di carter eventuali tramogge o nastri trasportatori di materiale sfuso o secco, di ridotte dimensioni granulometriche.

133. Adottare sistemi di carico di carburante in circuito chiuso dall'autocisterna al serbatoio di stoccaggio, mentre durante la fase di riempimento dei serbatoi dei veicoli utilizzare sistemi di erogazione dotati di tenuta sui serbatoi con contemporanea aspirazione e abbattimento dei vapori, mediante impianto a carboni attivi.

134. a. Verificare dal punto di vista dei possibili impatti sulla qualità dell'aria in fase di costruzione le seguenti situazioni:

recettore posto a nord di Cascina Montelungo, in comune di Desenzano del Garda, e in affaccio a una pista di cantiere non asfaltata;

recettori e colture pregiate individuati a nord della BAP 101 e a nord delle BAP 102 e 103;

b. Valutare l'eventuale necessità di posizionare una barriera antipolvere mobile a protezione dei recettori posti nelle vicinanze delle seguenti aree di stoccaggio/cantiere:

progr. 101 + 450;

progr. 102 + 200-350;

cantiere L.4.0.2 (direzione sud);

progr. 123 + 270.

135. Silenziare, in fase di cantiere, le sorgenti di rumore secondo le migliori tecnologie disponibili in conformità al decreto ministeriale del 1° aprile 2004 «Linee guida per l'utilizzo dei sistemi innovativi nelle valutazioni di impatto ambientale».

136. Quantificare le aree arboree e arbustive che verranno eliminate in fase di cantierizzazione ed eseguire nuovi impianti compensativi di essenza autoctone in aree indicate dalle amministrazioni comunali.

137. Salvaguardare dai lavori e, laddove danneggiate, ripristinare tutte le formazioni vegetali arboree ed arbustive localizzate fino ad una distanza di 100 m dai cantieri, aventi rilevanza sotto l'aspetto naturalistico e paesaggistico.

138. Prevedere un'organizzazione della cantieristica tale da minimizzare la durata delle occupazioni temporanee.

139. a. Ripristinare all'uso precedente la fase di costruzione tutte le aree occupate temporaneamente per la realizzazione delle opere a fine lavori ad eccezione di quelle aree per le quali risulti approvato/previsto un nuovo utilizzo.

b. Curare particolarmente, per le aree da recuperare all'uso agricolo, il riposizionamento degli orizzonti pedologici ripristinando le condizioni fisico chimiche del suolo interessato (anche tramite abbondanti concimazioni organiche, sovesci, ecc...), in modo da restituire i terreni ai proprietari in condizioni agronomiche ottimali.

140. a. Ripristinare le strade esistenti utilizzate per la viabilità di cantiere, qualora ammalorate, in modo da garantire durante i lavori, condizioni paragonabili a quelle ante cantierizzazione.

b. Prevedere il costante monitoraggio della viabilità interessata, durante tutto il periodo previsto per la cantierizzazione.

141. Effettuare una costante manutenzione dell'armamento al fine di evitare che fenomeni di usura e degrado producano incrementi significativi delle vibrazioni ai recettori con superamenti delle soglie di percezione.

142. Provvedere, in fase di definizione del progetto esecutivo, ad eseguire i saggi nelle aree a maggior rischio archeologico come indicato nelle note della Direzione generale archeologia n. 11945 del 30 dicembre 2015, della Soprintendenza Archeologia della Lombardia n. 13780 del 4 dicembre 2015 e della Soprintendenza Archeologia del Veneto n. 14928 del 27 novembre 2015.

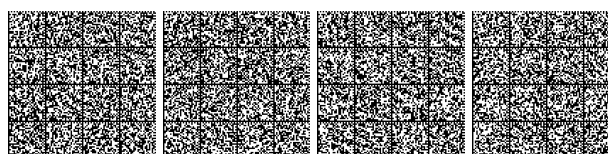



143. Prevedere lo «sterro cauto» in fase di scotico lungo tutti i tratti non urbanizzati interferenti con le opere in progetto e l'assistenza continuativa da parte di operatori archeologi specializzati nel corso di tutte le operazioni di movimento terra, comprese quelle relative alle opere di cantierizzazione, deposito di materiali, creazione di piste di accesso e altre opere accessorie. (Regione Lombardia)

144. Assicurare, tramite un sistema informativo in rete e specifici incontri pubblici, un'adeguata informazione ai cittadini sul progetto, sugli aspetti ambientali e sull'avanzamento dei lavori.

145. A seguito della realizzazione della linea AV assicurare che la linea storica sia dedicata al servizio ferroviario prevedendo fermate intermedie tra Brescia e Verona con la possibilità di incrementare frequenza e qualità dei treni.

146. Sviluppare il progetto esecutivo in conformità alle modifiche del progetto definitivo adottate a seguito del confronto con il territorio, assicurando un raccordo con le attività dell'Osservatorio Ambientale.

147. Approfondire tutti gli aspetti riguardanti le interferenze con le infrastrutture in affiancamento.

148. Assicurare che la successione delle fasi costruttive sia orientata all'attivazione di fasi funzionali che consentano al territorio di beneficiare del servizio ferroviario nel più breve tempo possibile.

149. Durante la fase di cantiere provvedere alla ricaratterizzazione dei materiali relativi agli scavi dove sono stati registrati superamenti relativi ai limiti di colonna B della Tabella 1 dell'Allegato 5, al Titolo V Parte IV del decreto legislativo n. 152/2006 e ss.mm.ii.

150. Durante la fase di cantiere provvedere alla ricaratterizzazione dei materiali relativi agli scavi dove sono stati registrati superamenti relativi ai limiti di colonna A della Tabella 1 dell'Allegato 5, al Titolo V Parte IV del decreto legislativo n. 152/2006 e ss.mm.ii. anche per un solo analita, qualora s'intenda utilizzare i suddetti materiali in un'area a destinazione d'uso urbanistica «Verde pubblico, privato e residenziale» e, nel caso le analisi confermassero il superamento dei limiti di cui alla colonna A, il materiale relativo ai cumuli che hanno registrato tale superamento siano collocati nell'area a destinazione d'uso urbanistica «commerciale e industriale» (zona di servizi infrastrutturali di rilievo nazionale).

151. Durante la fase di cantiere effettuare la prevista caratterizzazione completa sul tal quale e il relativo test di cessione ai sensi del decreto ministeriale del 5 febbraio 1998 o del decreto ministeriale del 27 settembre 2010; nel caso in cui i materiali provenienti dall'attività di scavo, durante le fasi di caratterizzazione in corso d'opera, non rientrino nella definizione di sottoprodotto ai sensi dell'art. 184-bis, e, nel caso di eventuali superamenti delle CSC della colonna B di cui alla tabella 1, Allegato 5, Titolo V, Parte IV del decreto legislativo n. 152/2006 e ss.mm.ii. gli stessi dovranno essere considerati rifiuti.

152. Durante la fase di cantiere separare fisicamente e gestire autonomamente le aree di deposito temporaneo delle terre rispetto alle aree di deposito dei rifiuti.

153. Durante la fase di cantiere provvedere alla caratterizzazione delle acque sotterranee in caso di scavi che interessino zone sature, ricomprendendo tra le sostanze da indagare tutti i metalli e gli inquinanti inorganici ai sensi della normativa vigente.

154. Durante la fase di cantiere provvedere alla definizione delle specifiche e delle modalità di analisi e gestione dei materiali provenienti dai siti critici che verranno individuati in corso di progettazione esecutiva e durante i lavori.

155. a. Durante la fase di cantiere, in merito ai trattamenti di normale pratica industriale (con particolare riferimento alla stabilizzazione delle terre a calce e/o pozzolana), ritenuta necessaria un'estrema cautela riguardo alle suddette lavorazioni, a causa dei possibili impatti conseguenti alla dispersione della calce nell'ambiente, concordare preventivamente le modalità operative con le ARPA competenti.

b. Tenuto conto che per la calce viva esiste un valore IDLH «Immediatamente Dangerous for Life and Health», ovvero di immediata pericolosità per la vita e la salute, corrispondente a una concentrazione in aria di 25 mg/m<sup>3</sup>, garantire che gli intervalli di tempo tra le operazioni di spargimento e quelle di miscelazione siano ridotti al massimo a 15 minuti.

156. In riferimento alla stabilizzazione delle terre a calce e/o pozzolana, sospendere l'attività in corrispondenza di condizioni anemologiche caratterizzate da raffiche di vento superiori a 5 m/s.

157. In riferimento alla stabilizzazione delle terre a calce e/o pozzolana, effettuare la registrazione in continuo della velocità del vento durante le operazioni utilizzando una strumentazione anemometrica posta a un'altezza non inferiore a 5 metri dal piano campagna, in prossimità del cantiere di attività e in assenza di ostacoli rilevanti per un raggio di circa 50 metri intorno, registrandone i dati.

158. In riferimento alla stabilizzazione delle terre a calce e/o pozzolana, garantire che la superficie trattata a calce giornalmente non sia superiore a quella lavorabile nel medesimo periodo di tempo (completamento delle fasi di miscelazione e compattazione) al fine di prevenire l'asportazione eolica della calce.

159. In riferimento alla stabilizzazione delle terre a calce e/o pozzolana, garantire che la compattazione sia condotta con metodologie e velocità di lavoro atte a non creare sviluppo di polveri.

160. In riferimento alla stabilizzazione delle terre a calce e/o pozzolana, garantire che il personale addetto alle operazioni di stabilizzazione con la calce sia informato anche di tutti gli aspetti ambientali correlati alla lavorazione e sia formato rispetto alle procedure e alle attività da mettere in atto per evitare impatti sull'ambiente.

161. In riferimento alla stabilizzazione delle terre a calce e/o pozzolana, garantire che le aree sottoposte al trattamento a calce siano realizzate con sistemi chiusi di raccolta acque, nel caso di eventuale fuoriuscita d'acqua essa sia raccolta opportunamente con un sistema di regimazione ai fini dello smaltimento oppure del trattamento con impianto specificamente autorizzato.

162. In riferimento alla stabilizzazione delle terre a calce e/o pozzolana, garantire che, considerato che le superfici laterali dei rilevati costruiti ricorrendo al trattamento a calce risultano essere punti sottoposti a spolvero, causa erosione eolica dovuta a una loro minore compattazione, sia definito come s'intende operare per evitare eventuali problemi di tale natura.

163. In riferimento alla stabilizzazione delle terre a calce e/o pozzolana, garantire che siano evidenziate le soluzioni che saranno adottate per evitare il versamento di acqua a pH elevato in corsi d'acqua superficiali poiché dall'esperienza sul campo è stato rilevato che, successivamente alle attività di trattamento, si può verificare la percolazione delle acque piovane con trascinamento di calce non reagita all'interno di sistemi di raccolta acque superficiali (in particolare per rilevati di un certo spessore e a seguito di eventi piovosi di una certa entità).

164. In riferimento alla stabilizzazione delle terre a calce e/o pozzolana, garantire che le schede di sicurezza dei prodotti utilizzati siano aggiornate secondo la normativa vigente.

165. In riferimento alla stabilizzazione delle terre a calce e/o pozzolana, garantire che:

i depositi della calce viva siano realizzati per quanto possibile vicino alle aree di trattamento;

le aree dove sono collocati tali depositi siano predisposte per la raccolta di eventuali acque di dilavamento e mantenute pulite;

in caso di versamento accidentale della calce, in fase di riempimento degli stoccaggi o di travaso nei mezzi per il trasporto sui luoghi di lavoro, si provveda immediatamente a nebulizzare acqua allo scopo di contenere eventuale spolvero, senza creare ruscellamento e comunque provvedendo a raccogliere le eventuali acque di dilavamento prodotte e, nel caso di grossi quantitativi, il materiale sia raccolto in maniera da evitare spolvero.

166. In riferimento alla stabilizzazione delle terre a calce e/o pozzolana, garantire che i mezzi di trasporto della calce all'interno e all'esterno delle strade di cantiere abbiano le ruote pulite al fine di evitare il trascinamento della calce lungo la sede viaria sia asfaltata sia non asfaltata.

167. Durante la fase di cantiere, in merito all'utilizzo dei fanghi bentonitici e delle cementiti per la realizzazione di fondazioni profonde di tipo indiretto e per il contenimento dei terreni durante gli scavi dei diaframmi, comunicare l'indicazione precisa dei quantitativi di materiale risultante dalle suddette lavorazioni e dei siti di discarica quale destinazione finale per i rifiuti di questo tipo, nonché tutte le procedure di gestione di questi materiali durante le lavorazioni.

168. Laddove l'attivazione del «Lotto Brescia Est-Verona (escluso Nodo)» dovesse intervenire nel periodo antecedente l'entrata in funzione del «Nodo di Verona», realizzare un bivio provvisorio con la linea storica in prossimità della fine della tratta di competenza del GC.



169. Ridurre le aree di mitigazioni a verde che insistono su aree attualmente coltivate a vigneto, mantenendo solo quelle che, a seguito degli espropri per le opere ferroviarie, per dimensioni e/o ubicazione, non risulteranno più coltivabili proficuamente.

170. Adottare un sistema di incentivazione per la creazione di nuove aree a vigneto negli stessi ambiti territoriali mediante il coinvolgimento delle Regioni secondo gli indirizzi contenuti nel parere della Commissione Tecnica di Verifica dell'Impatto Ambientale - VIA e VAS del MATTM n. 1984 del 5 febbraio 2016, condiviso dalla Regione Lombardia con nota prot. S1.2016.0003898 del 2 febbraio 2016 e dalla Regione Veneto con nota prot. 56107 del 12 febbraio 2016.

171. In fase di progettazione esecutiva specificare le modalità di raccolta e allontanamento delle acque meteoriche nell'area di cantiere relativa alla costruzione della sottostazione di Calcinato.

172. In particolare, per i ricettori L116-S-04 e L116-S-09 (De-senzano sul Garda), corrispondenti ad edifici scolastici, stante la tipologia di ricettore (scuole) e gli esuberi evidenziati dal modello, eseguire sopralluoghi sul campo finalizzati alla verifica dell'effettivo stato dei serramenti e alla valutazione qualitativa delle loro capacità di fonoisolamento.

173. Predisporre approfondimenti in fase di progettazione esecutiva al fine di verificare che non ci siano effetti diretti o indiretti sugli habitat e sulle specie tutelate dalle Direttive comunitarie 92/43 e 09/147 in corrispondenza del Laghetto del Frassino.

174. Attuare gli interventi identificabili come «precauzioni» nei confronti del sito Natura 2000 «Laghetto del Frassino» solo nel caso in cui queste non determinino, anche indirettamente, incidenze significative e negative.

175. Redigere, in fase di progettazione esecutiva, il piano di sicurezza in corrispondenza delle industrie a rischio rilevante e verificare, ed eventualmente aggiornare, il piano quando sarà emesso il Piano di Emergenza Esterno da parte del Prefetto di Verona.

176. Redigere i progetti illuminotecnici degli impianti di illuminazione secondo quanto previsto dalla legge regionale del 7 agosto 2009 n. 17.

177. Con riferimento all'Elettrodotto doppia terna SSE Calcinato-SE Lonato, garantire:

la conformità al vincolo determinato dalla fascia di rispetto ai sensi di quanto stabilito dalla legge n. 36/01;

il rispetto dei limiti di esposizione ed obiettivi di qualità fissati dal decreto del Presidente del Consiglio dei ministri dell'8 luglio 2003.

il mantenimento delle qualità pedologiche del terreno di scotico accantonato temporaneamente durante la fase di realizzazione e che sarà successivamente riutilizzato per il rivestimento delle aree restituite ai proprietari;

L'elettrodotto non dovrà essere in condizioni normali esercito a valori di corrente superiori a quelli utilizzati per le simulazioni dei campi magnetici e dichiarati nello studio.

178. Prevedere un'alternativa di tracciato in aereo tra i sostegni 25 e 32 posto più a sud rispetto al tracciato originale di PD; il nuovo tracciato, partendo dal sostegno 35 in corrispondenza della SS567, dovrà collocarsi a nord dell'area dedicata al poligono di tiro, ponendosi tra quest'ultimo e l'insediamento agricolo posto immediatamente a nord del poligono, per poi ricongiungersi al tracciato originario al sostegno 25 posto in corrispondenza di Via Vallone.

179. In relazione al SIC/ZPS IT3210003 «Laghetto del Frassino» attuare il monitoraggio degli habitat, habitat di specie e specie tutelate dalle Direttive comunitarie 92/43/Cee e 09/1147/Ce, al fine di misurarne la variazione del grado di conservazione secondo i sottocriteri definiti con Decisione 2011/484/Ue, verificando che:

sia in accordo ai requisiti fissati nell'allegato A al decreto giunta regionale n. 2299/2014 (par.2.1.3);

sia esteso a tutte le aree interessate dagli interventi in argomento (individuando opportunamente le unità ambientali omogenee per ciascun habitat e specie entro cui provvedere alla stima dei parametri corrispondenti alla condizione non soggetta alle interferenze - c.d.«bianco»);

interessi tutti i gruppi faunistici ed in particolare oltre ad uccelli e mammiferi anche a organismi acquatici o che dipendono in parte, per il loro ciclo vitale, dall'acqua.

180. Nel comune di Calcinato:

a. Eliminare il cavalcaferrovia di Via Cavour previsto alla pk 100+187;

b. Riquilibrare la viabilità esistente tra Via Manzoni e Via Cavour, a partire dal nuovo sottopasso poderaie;

c. Realizzare una nuova rotonda all'incrocio della suddetta viabilità con Via Cavour di dimensioni il più possibile limitate.

181. Nel comune di Calcinato, mantenere l'attuale cavalcavia di sovrappasso dell'A4 (posto alla pk 100+514 circa della linea AV), non potendosi prevedere il prolungamento sopra la linea AV per le differenze di quote che non consentirebbero il rispetto delle pendenze, con funzione di strada poderaie e prevedere il collegamento con le aree poste a nord della linea AV attraverso la realizzazione di una nuova viabilità limitrofa all'A4 ed un nuovo sottopasso poderaie di dimensioni 5x5 mt alla pk 100+157.

182. Nel comune di Calcinato, realizzare una nuova rotonda in corrispondenza dell'incrocio tra Via Cavour e Via Statale.

183. Nel comune di Calcinato, in ragione dell'eliminazione del previsto nuovo cavalcavia di Via Cavour, assicurare il collegamento viario tra le frazioni Ponte San Marco, Calcinatello e il capoluogo comunale per mezzo di una nuova viabilità che collegherà l'attuale Via Cavour a Via Stazione attraverso:

i. un nuovo tratto di viabilità tra Via Cavour e l'inizio di Via Zemogna con nuovo ponte sul Chiese;

ii. una nuova rotonda su Via Cavour in corrispondenza dell'incrocio con la nuova viabilità di cui al punto precedente;

iii. la realizzazione di una pista ciclabile su Via Cavour dalla rotonda di cui al punto ii) sino all'incrocio con Via Bianchi;

iv. la riqualificazione di Via Zemogna con inserimento di pista ciclabile dal termine della nuova viabilità di cui al punto i) con Via Stazione;

v. l'illuminazione pubblica dei tratti viari di tutti i suddetti interventi.

184. Ampliare, nel comune di Calcinato, il parco giochi posto a sud nell'area precedentemente occupata dall'innesto di Via Berlinguer con Via Stazione, innesto eliminato nel progetto definitivo in quanto interferente con la rampa del cavalcavia.

185. Realizzare, nel comune di Calcinato, una nuova rotonda tra Via Berlinguer e Via Stazione, a Nord dell'attuale accesso.

186. Realizzare, nel comune di Calcinato, una nuova rotonda all'incrocio tra la Via Santi Faustino e Giovita e la Via Statale, in località Ponte San Marco.

187. Nel comune di Calcinato:

a. Modificare il collegamento della Via Rovadino e Via Pradella utilizzando un percorso parallelo alla Via Rovadino, e traslando verso Sud la rotonda prevista;

b. Modificare altresì la viabilità di accesso alle abitazioni poste a Sud della suddetta rotonda utilizzando un percorso al confine dei fondi e, per quanto possibile, sulla sede delle attuali strade poderali.

188. Realizzare, nel comune di Calcinato, una pista ciclopedonale, dotata di adeguata illuminazione, lungo il nuovo collegamento tra Via Rovadino e Via Pradella (vedi punto precedente) e lungo la Via Rovadino a nord e a sud della nuova rotonda di progetto, dal sottopasso autostradale a Via S. Anna.

189. Eliminare, al fine di ridurre gli impatti sul territorio, il nuovo cavalcaferrovia previsto alla pk 103-039 di Via S. Anna nel comune di Calcinato.

190. Nel comune di Calcinato:

a. Modificare la rotonda posta al termine della rampa sud del cavalcavia, con previsione di una rotonda adeguata a smistare adeguatamente le seguenti viabilità: Via Stazione (innesti nord e sud), Via Zemogna, Via Cimitero;

b. Salvaguardare, con la nuova previsione progettuale, gli attuali campi sportivi posti all'incrocio tra Via Zemogna e Via Stazione;

c. Delocalizzare inoltre la Santella e il monumento presenti in prossimità del previsto nuovo cavalcaferrovia di Via Stazione prima dell'inizio dei lavori di costruzione del cavalcaferrovia stesso.

191. Rilocare il canile esistente nel comune di Calcinato, in prossimità della pk 1+500 circa dell'Interconnessione di Brescia est, all'interno dell'area interclusa tra linea AV ed autostrada A4 e limitrofo all'area di servizio.

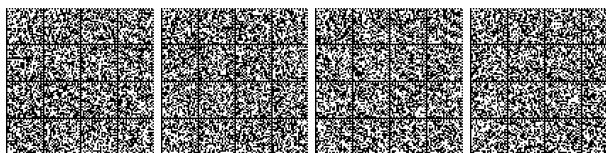



192. Eliminare il previsto nuovo sottopasso di Via Campagna nel comune di Calcinato al km 2+160 dell'interconnessione di Brescia Est, garantendo il collegamento tra le aree poste a sud dell'Interconnessione con quelle poste a nord attraverso la riqualificazione della viabilità parallela all'A4.

193. Nel comune di Castelnuovo del Garda:

a. Prevedere l'ampliamento del viadotto ferroviario AV sul Rio Tionello per permettere il passaggio dell'attuale pista ciclabile denominata «Graspo del Moro» (almeno di 2,50 m);

b. prevedere altresì la realizzazione di detta pista per una lunghezza di circa 960 m in modo da consentire, sia a Nord che a Sud della linea AV, il ricongiungimento con la pista attuale.

194. Realizzare, nel comune di Castelnuovo del Garda, la bonifica del sito di preesistente discarica di car fluff rinvenuta nell'area della ditta OHA s.r.l (in fallimento), interessata dalla costruzione della rampa nord del cavalcavia SP27 di Mongabia alla pk 128+748.

195. Realizzare, nel comune di Castelnuovo del Garda, un allargamento di circa 2,5 m del cavalcavia di Via Mongabia alla pk 128+748 per consentire una futura costruzione di pista ciclabile.

196. Dopo la realizzazione della galleria artificiale Paradiso, concordare con gli enti deputati al ripristino del Colle San Lorenzo nel comune di Castelnuovo del Garda.

197. Ripristinare, nel comune di Castelnuovo del Garda, la viabilità di accesso al centro «Pesca OK».

198. Al fine di minimizzare l'impatto dei Cantieri L.4.0.2, L.4/5.B.1 sul sito archeologico del Lavagnone (Sito UNESCO), rilocalizzare tali cantieri allontanandoli significativamente dal sito archeologico. Mantenere un'area tecnica in corrispondenza della porzione Nord-Ovest del cantiere L.4.0.2 in corrispondenza dell'imbocco della galleria naturale di Lonato sufficientemente distante dal sito archeologico vincolato.

199. Con riferimento al progetto di ricucitura della viabilità nell'area di via Grezze in comune di Desenzano del Garda:

Eliminare la rotatoria ed i rami Est e Ovest di via Bornade mantenendo il collegamento in progetto tra Via Bornate e Via Grezze;

Realizzare, in sostituzione dell'attuale sottopasso di Via Grezze, una nuova strada ad Ovest dell'attuale sedime che sovrappassi la galleria artificiale della linea ferroviaria e scavalchi l'autostrada A4 con un nuovo cavalcavia. Adeguare il collegamento tra Via Bornade e Via Grezze solo in corrispondenza della galleria al fine di salvaguardare le alberature esistenti;

Realizzare una nuova viabilità dal suddetto punto di attraversamento della galleria con innesto a T ad un gruppo di case poste a Sud della linea AV alla pk 112+300.

200. Spostare l'area di stoccaggio L.5.S.T.3, nel comune di Desenzano del Garda, in area da concordare con l'Amministrazione comunale e ridurre per quanto possibile l'attigua area tecnica L.5.A.T.1.

201. Rettificare la prevista pista di cantiere asfaltata che attraversa la cascina Grattarola, nel comune di Desenzano del Garda, prevedendola all'esterno della stessa.

202. Nel comune di Desenzano del Garda, al fine di salvaguardare la Cascina San Rocco Lugana, spostare a Ovest dell'opera di scavalco che preveda l'allineamento dell'asse di attraversamento coincidente con il ponte esistente che attualmente scavalca l'autostrada.

Inoltre, al fine di minimizzare il consumo di suolo a viticoltura, ridisegnare la viabilità prevista nell'area del cavalcavia (concordandola con le proprietà interessate) e spostare la vasca di laminazione in progetto.

203. Rettificare la pista di cantiere nel comune di Desenzano del Garda per evitare la demolizione parziale della Cascina Ronchedone.

204. Realizzare, nel comune di Lonato, il cavalcavia alla pk 105+630 a Est del manufatto esistente per non insistere sul nucleo storico della località Campagna, con riposizionamento della rotatoria a Nord, l'inserimento di una rotatoria di ricucitura con la viabilità esistente a Sud e la realizzazione di una viabilità di by-pass della frazione Campagna. Durante i lavori non isolare la frazione Campagna.

205. Nel comune di Lonato:

a. Garantire durante tutta la fase di costruzione l'operatività della ditta Feralpi, prevedendo una fasizzazione della cantierizzazione in modo da limitare le interferenze con il piazzale.

b. Dimensionare, inoltre, la galleria artificiale di Lonato affinché sia idonea a sopportare i carichi relativi al traffico veicolare pesante al di sopra della galleria, al fine di permettere le manovre e la sosta di tutti gli eventuali autoarticolati, inerenti l'operatività della ditta Feralpi, sulle aree al di sotto delle quali si trova la galleria.

c. Prevedere modifiche progettuali al fine di evitare delocalizzazioni degli attuali impianti presenti nell'area Feralpi. L'utilizzo delle aree RFI da parte di Feralpi dovrà essere regolamentato tramite apposita convenzione.

206. Nel comune di Lonato:

a. Realizzare una nuova strada di collegamento tra la rotonda esistente su Via Molini / Via Moro e lo svincolo della SS11 a Nord per uno sviluppo complessivo di circa 1,2 km;

b. Realizzare inoltre due nuove rotatorie lungo la suddetta viabilità (Via Fenil Nuovo Molini, Via Bettola).

L'acquisizione delle aree sarà a carico del Comune.

207. Garantire durante tutta la fase di costruzione l'operatività della ditta Wierer (comune di Lonato).

208. Qualora si riscontrassero contaminazioni, redigere un programma di bonifica dettagliato relativo alla galleria di Lonato, sviluppato sulla base delle risultanze delle indagini effettuate, in cui sia prevista la messa in atto di idonee misure di prevenzione e contenimento della contaminazione.

209. In considerazione della mancata realizzazione dello «Shunt di Brescia», ottimizzare il tracciato dell'interconnessione di Brescia Est, ricompresa nel 2° Lotto costruttivo, e le opere ad esso correlate.

210. Nel comune di Mazzano:

a. Sostituire il sottopasso carrabile di progetto limitrofo all'attuale sede degli Alpini con sottopasso ciclopedonale nella stessa sede ma con sezione ridotta;

b. Eliminare la viabilità stradale prevista in progetto a Nord e a Sud della linea ferroviaria compresa la rotatoria ed in sua vece realizzare i collegamenti del sottopasso con la viabilità esistente a Nord e a Sud per una lunghezza complessiva di circa 300 metri.

211. Nel comune di Mazzano, al fine di evitare fenomeni di dilavamento della collina prospiciente Via Mazzucchelli che interessano la viabilità di adduzione al sottopasso al km 4+796, realizzare un idoneo canale, o altra opera che risolva tale inconveniente.

212. Nel comune di Mazzano:

a. Realizzare un nuovo sottopasso poderale in corrispondenza del confine con il comune di Calcinato che include anche la realizzazione di un sottopasso poderale a spinta sulla linea ferroviaria esistente.

b. Realizzare la viabilità poderale di ricucitura con la viabilità esistente parallela all'opera ferroviaria (a Nord e a Sud) per una lunghezza complessiva di circa 900 metri a Sud e 700 metri a Nord.

213. Nel comune di Mazzano, riqualificare Via Spazzini e Via Conciliazione mediante asfaltatura del sedime stradale, rifacimento dei marciapiedi e posizionamento di illuminazione pubblica, ove mancante, per una lunghezza complessiva di circa 1.450 metri.

214. Nel comune di Mazzano, eliminare la viabilità di cantiere ricadente all'interno del vincolo paesaggistico della Villa Mazzucchelli, rivedendo l'organizzazione della cantierizzazione.

215. Nel comune di Mazzano, installare 16 dossi per la limitazione della velocità su Via Mazzucchelli nelle aree limitrofe ai lavori AV.

216. In fase di progettazione esecutiva, verificare adeguatamente gli ambiti assoggettati a specifica tutela paesaggistica anche in relazione alle modifiche apportate alle opere rispetto al progetto definitivo presentato in CdS.

217. Nel comune di Peschiera del Garda:

a. Prevedere, in fase di progettazione esecutiva, sifoni o altri accorgimenti per evitare impatti sui corsi d'acqua di alimentazione del laghetto del Frassino.

b. Adottare, per quanto riguarda le opere che intercettino la falda, specialmente nel contesto idrografico relativo al Laghetto del Frassino, opportuni accorgimenti atti ad evitare l'interruzione del flusso di falda e la contaminazione della medesima, anche mediante opportuni approfondimenti progettuali.

218. Nel comune di Peschiera del Garda, prevedere, in fase di progettazione esecutiva, lo spostamento del cantiere operativo L.5.O.1 in modo da non recare impatto ai limitrofi pozzi esistenti ed alle colture viticole.

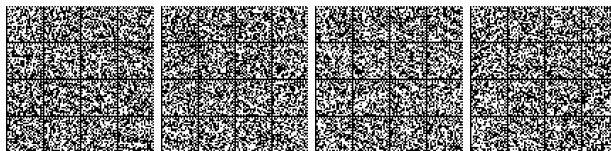

219. Nel comune di Peschiera del Garda:

a. Concordare con la società Azienda Gardesana Servizi le modalità di approvvigionamento idrico per i fabbisogni del cantiere logistico L.5.L.1.

b. Inoltre verificare la soluzione più idonea e meno impattante per lo smaltimento dei reflui domestici e delle acque nere.

220. Prevedere un riassetto dei cantieri nel territorio del comune di Peschiera, eliminando il cantiere L.5.O.2.

221. Nel comune di Peschiera del Garda, prevedere, in fase di progettazione esecutiva, idonee ottimizzazioni all'innesto della rampa nord del cavalcaviaferrovia Ghirola alla pk 120+124 con la viabilità esistente in corrispondenza della località Massoni, in modo da recare il minimo impatto, in particolare durante la fase di costruzione, al nucleo abitato.

222. Rivedere la progettazione della viabilità e degli accessi in corrispondenza del Santuario Madonna del Frassino (comune di Peschiera del Garda) cercando di contenere i disagi sull'attuale utilizzo dell'area e garantire la continuità del traffico nonché un miglior inserimento ambientale della nuova linea AV (che nel tratto prospiciente il santuario è prevista in galleria artificiale), in particolare con:

cambiamento della modalità costruttiva lungo tutto il fronte del santuario: da palancoleati a berlinesi, così da ridurre al minimo l'ingombro dell'area dello scavo e dell'area di lavoro;

eliminazione di ogni commistione tra mezzi di cantiere e traffico privato;

mantenimento della viabilità veicolare nel sottopasso di Via Pignolini-Via Frassino durante la fase di costruzione;

nuova rotonda sulla Via Pignolini con possibilità di inversione di marcia e accesso al parcheggio posto a sud;

mantenimento dell'accesso al parcheggio nord con conservazione della maggior parte dei posti auto esistenti;

mantenimento dell'accesso al santuario come oggi durante la fase di costruzione senza commistione con i mezzi di cantiere;

riduzione della larghezza della pista di cantiere davanti al santuario;

inserimento di elementi protettivi e di schermatura visiva a specchio, con funzione fonoassorbente e di contenimento dell'impatto per le polveri;

riduzione dell'abbattimento dei cipressi esistenti;

riduzione della rotonda di cantiere di incrocio tra pista e strada di accesso al cantiere L.5.L.1, con riduzione del numero di cipressi rimossi;

mantenimento della «strada dei frati» con l'istituzione di un ingresso a senso unico;

esecuzione di monitoraggio durante la costruzione e post-opera delle vibrazioni;

ripristino dell'accesso ciclopedonale che sottopassa l'A4 da nord alla fine dei lavori.

223. Realizzare, nel comune di Peschiera del Garda, una bretella di collegamento tra la SP n. 56 e la SP n. 28 a nord dell'autostrada, come da studio redatto da Veneto Strade SpA. con acquisizione delle aree e relativa permessualistica a cura e carico della Regione Veneto

224. Concordare la ricomposizione ad alto valore paesistico ambientale, dell'estradosso della galleria artificiale in corrispondenza del Santuario della Madonna del Frassino (comune di Peschiera del Garda), con le autorità locali, compatibilmente con i vincoli ferroviari.

225. Predisporre un approfondimento idraulico per verificare le interferenze delle attività di costruzione con il reticolo idraulico in località Broglie (comune di Peschiera del Garda), verificando altresì l'eventuale necessità di realizzare una cassa di espansione/vasca di laminazione.

226. Al fine di evitare da parte dei mezzi pesanti di cantiere l'attraversamento dell'abitato di Dolci, l'utilizzo della viabilità tra il cantiere logistico L.5.L.1 e la località Tresole, l'utilizzo della strada Peschiera (in comune di Ponti sul Mincio) sino al suo incrocio con la SP 77 e l'utilizzo della strada di attraversamento dell'abitato di Broglie, nel comune di Peschiera del Garda:

realizzare una viabilità di cantiere di collegamento tra il cantiere logistico L.5.L.1 e le piste poste ad Est di Colle Baccotto; detta viabilità dovrà essere mantenuta e a fine lavori ceduta al Comune;

realizzare una rotonda all'incrocio tra la suddetta pista e la Via Mantova, a nord dell'abitato di Dolci; detta rotonda dovrà essere a fine lavori ceduta al Comune;

istituire un senso unico, per un breve tratto in corrispondenza del santuario del Frassino, sulla viabilità pubblica tra la Via Pignolini ed il parcheggio del santuario, per garantire la continuità della pista di cantiere anche davanti al santuario e poter collegare i fronti di lavoro da ovest ad est.

227. In comune di Pozzologo prevedere una diversa soluzione del progetto del cavalcavia presso Cascina Roveglia (km 119+372) riducendo il numero di campate ed eliminando la rotonda a Nord, al fine di minimizzare l'impatto paesaggistico ed il consumo di suolo.

228. In comune di Pozzologo inserire un tracciato ciclopedonale nel manufatto di attraversamento al km 119+372 e nei connessi tratti di viabilità comunale oggetto di interventi.

229. In comune di Pozzologo eliminare la rotonda prevista a nord del cavalcaviaferrovia al km 119+372, sostituendola con un'intersezione di minore ingombro in relazione al tipo di strade collegate.

230. Rivedere, per quanto tecnicamente possibile, la collocazione e l'ubicazione delle aree di stoccaggio previste in prossimità della Cascina Roveglia e la conseguente ridefinizione della viabilità di accesso a tali aree, in condivisione con il Comune di Pozzologo.

231. Realizzare una viabilità della stessa sezione di quella attuale (Via Libia) sul tracciato della pista di cantiere prevista a sud della linea AV dalla pk 135+500 fino all'intersezione con la SP n. 26, nonché una rotonda con dimensioni adeguate al livello di strada provinciale in corrispondenza dell'innesto della suddetta nuova viabilità con la SP n. 26. La rotonda sarà dimensionata considerando il possibile traffico futuro, anche in funzione del possibile intervento CORBAZ // AGROMAR, e prevederà inoltre un nuovo ramo per accogliere la pista di cantiere che dopo i lavori potrebbe essere trasformata in viabilità pubblica.

232. Prolungare l'attuale sottopasso esistente sotto la linea storica in località Betlemme (comune di Sommacampagna), alla pk 138+774 anche in corrispondenza della linea AV.

233. Mantenere, nel comune di Sommacampagna, il ponte scatolare previsto per la pista di cantiere alla pk 138+821.

234. Realizzare, nel comune di Sommacampagna, una fascia bocciata con funzioni di mascheramento della sottostazione elettrica prevista alla pk 136+026.

235. Nel comune di Sommacampagna, individuare e comunicare all'amministrazione comunale in fase di progettazione esecutiva le eventuali fasce di rispetto urbanistico conseguenti alla realizzazione della sottostazione elettrica alla pk 136+026.

236. Realizzare l'elettrodotto, previsto in comune di Sommacampagna tra l'esistente elettrodotto RFI e la sottostazione elettrica, in cavidotto interrato per tutta la sua lunghezza, come prescritto dal MATTM nell'ambito della procedura VIA (parere Commissione VIA n. 1767 del 17 aprile 2015) tenuto del contesto ambientale, nonostante le indicazioni di cui alla delibera CIPE 120/2003.

237. Eliminare la prevista rotonda ad uso cantierizzazione alla pk 138+000 circa, in località Betlemme (comune di Sommacampagna), perché interferente con la cava esistente.

238. Realizzare i seguenti interventi sulla SP 26 Morenica, in ragione del fatto che questa è di fondamentale importanza per il territorio e che la stessa sarà interessata dal transito dei mezzi di cantiere (in corrispondenza della pk ferroviaria 136+079):

a. allargamento del sottopasso esistente sotto la linea storica con realizzazione della pista ciclopedonale;

b. allargamento del sottopasso previsto sotto la linea AV con realizzazione del sottopasso ciclopedonale; immediatamente a sud del sottopasso sarà previsto un piccolo slargo di sosta per i ciclisti in transito.

c. riqualificazione della SP Morenica nel territorio di Sommacampagna con realizzazione di pista ciclopedonale dal confine con il Comune di Sona sino alla rotonda di innesto con il casello autostradale; nel tratto finale la pista verrà realizzata sull'attuale cavalcavia autostradale con posa di new jersey di separazione dalla viabilità veicolare; la pista dovrà prevedere una piccola siepe di separazione, posizionata lungo la barriera di sicurezza nello spazio dell'arginello ivi previsto, formata da «cespugli» che non necessitino di irrigazione; sarà inoltre previsto uno slargo di sosta al limite di intervento prima del casello autostradale;

d. riqualificazione della SP Morenica nel territorio di Sona con realizzazione di pista ciclopedonale dal confine con il Comune di Sommacampagna sino a via Molinara/via Trentino;

e. realizzazione di rotonda all'incrocio tra la SP Morenica e la Via Morsara in Comune di Sona.



239. Eliminare il sottopasso previsto alla pk 134+410 in località Brognol-Valle, mantenendo in sua vece il sottopasso esistente sotto la linea storica e prolungandolo, anche sotto la linea AV alla pk 134+394, con dimensioni  $4 \times 4$  m.

240. Delocalizzare la ditta ANCAP su una nuova area ubicata nel comune di Sona come indicato nella lettera della Provincia di Verona prot. 2082 del 12 gennaio 2015.

241. Mantenere i sottopassi esistenti sotto la linea storica alle pk 136+500 circa, 136+750 circa prolungandoli anche sotto la linea AV, prevedendo l'innesto sulla pista di cantiere.

242. Realizzare un sottopasso ciclopedonale su Via Mincio nei pressi di quello stradale previsto alla pk 137+987, realizzando inoltre una pista ciclabile dal confine con il comune di Sommacampagna fino all'incrocio con la Via Emilia, nonché per un tratto di circa 300 metri su Via Bellona e Via Morsara.

243. Nel comune di Sommacampagna riqualificare Via Canova attraverso i seguenti interventi:

a. realizzazione di rotatoria all'incrocio tra Via Belvedere e Via Cason adeguata al traffico in transito, con corredo vegetale composto da piante autoctone e/o tipiche del luogo che non necessiti di particolari necessità di irrigazione;

b. realizzazione di rotatoria all'incrocio tra Via Macaccara e Via Cason, con posizionamento distanziato dalle abitazioni esistenti e salvaguardando la vegetazione posta lungo Via Macaccara;

c. realizzazione di rotatoria ellittica all'incrocio tra Via Verona e Via Canova adeguata al traffico in transito;

d. allargamento della Via Cason - Via Canova dalla rotatoria a) alla rotatoria c) con sezione stradale di 7 metri, realizzazione di pista ciclopedonale e filare alberato sul lato dell'abitato di Caselle nei tratti privi di vegetazione. In corrispondenza delle abitazioni poste immediatamente a nord dell'incrocio tra Via Macaccara e Via Cason, si dovrà provvedere ad uno spostamento della carreggiata stradale ad ovest degli edifici per superare la strettoia esistente tra gli edifici stessi.

244. Eliminare il cavalferrovia di Via De Amicis previsto alla pk 140+661.

245. Approfondire, in fase di progettazione esecutiva, ogni aspetto riguardante le possibili interferenze con il sistema idrogeologico e con il sottosuolo in relazione alla realizzazione della galleria naturale di San Giorgio (comune di Sona).

246. Realizzare, nel comune di Sona, una rotatoria in corrispondenza dell'incrocio tra Via Campagnola e Via Terminon, alla fine della rampa nord del sottopasso previsto alla pk 133+920.

247. Realizzare, nel comune di Sona, una pista ciclopedonale in affiancamento a Via Campagnola/Via Piona, dall'incrocio con Via Piedicolle fino all'incrocio con Strada San Giorgio, incluso un sottopasso da realizzare per l'attraversamento della linea AV nei pressi della pk 133+900. Per l'attraversamento della linea ferroviaria storica la pista ciclabile si potrà utilizzare l'attuale sottopasso stradale.

248. Verificare in sede di progettazione esecutiva, compatibilmente con le esigenze tecniche, la possibilità di ridurre o delocalizzare l'area di stoccaggio L.7.S.T.1 attualmente prevista in località Terminon (comune di Sona), anche in considerazione della destinazione urbanistica prevista come centro raccolta rifiuti.

249. Verificare il rispetto dei limiti acustici del polo scolastico sito presso l'abitato di Lugagnano (comune di Sona) e, in caso di esito negativo, rivedere le mitigazioni antirumore previste.

250. Relativamente al Santuario del Frassino, sito nel comune di Peschiera del Garda, data la prossimità dell'infrastruttura al complesso monumentale, effettuare il monitoraggio del monumento ed in particolare degli apparati decorativi esterni; si prescrive altresì un intervento di preconsolidamento di tali apparati (da sottoporre alla preventiva autorizzazione da parte della Soprintendenza Archeologia Belle Arti e Paesaggio per le province di Verona, Rovigo e Vicenza) prima dei lavori di scavo, al fine di limitare la possibilità di eventuali danni causati dalle vibrazioni. Qualsiasi anomalia dovesse risultare dal monitoraggio in fase di cantiere, dovrà essere tempestivamente comunicata alla citata Soprintendenza per le valutazioni di competenza.

251. Provvedere al finanziamento del restauro delle opere pittoriche della facciata del Santuario della Madonna del Frassino, su progettazione redatta di intesa con la Soprintendenza Archeologia Belle Arti e Paesaggio per le province di Verona, Rovigo e Vicenza.

252. Per le pile del viadotto Mincio (comune di Peschiera del Garda), che interessano l'alveo attivo:

analizzare tutte le problematiche legate alla compatibilità idraulica la quale dovrà essere soddisfatta verificando l'eventuale alterazione delle dinamiche fluviali derivanti dalla loro azione congiunta alle citate pile del ponte autostradale;

garantire che le fondazioni e le relative opere di protezione siano tali da non interferire in alcun modo con l'andamento dei flussi e del trasporto solido del fiume.

253. Nel comune di Desenzano del Garda:

a. Nell'area che si osserva dalla Torre di San Martino, prevedere una tipologia di mitigazione verde analoga a quella proposta per il paesaggio morenico: un sistema di uno o più filari d'alberi variamente disposti anche a macchie boschive, articolati e misti a sistemi di vegetazione più bassa che filtrino opportunamente la lettura della rigida fascia determinata dalla cesura delle barriere.

b. In considerazione della possibilità di fruizione di questo paesaggio speciale anche da parte di chi lo attraversa con la linea AV/AC, prevedere, lungo il corso di tale fascia verde a mitigazione delle barriere, l'inserimento di uno o più tratti senza mitigazioni arboree e con elementi antirumore in materiale trasparente.

c. In fase esecutiva, effettuare una valutazione congiunta con le autorità competenti relativa alla più opportuna individuazione dei punti ideali nei quali prevedere queste «finestre paesaggistiche».

254. Per quanto riguarda il Viadotto Chiese (comune di Calcinate) - valutate le indubbie qualità dell'ambito paesaggistico interessato dall'attraversamento del viadotto, direttamente fruibile dal percorso ciclopedonale esistente che lambisce il lungofiume quasi in tutto il tratto a nord e sud del previsti tracciato ferroviario - predisporre una soluzione architettonica qualitativamente adeguata alle caratteristiche del paesaggio. In tal senso si dovrà predisporre un nuovo progetto architettonico che preveda l'inserimento di elementi di semplificazione/ammorbidente delle linee architettoniche del manufatto e di barriere acustiche trasparenti.

255. Nel comune di Calcinate, spostare la rotatoria in prossimità della PK 99+200, in corrispondenza dell'incrocio esistente, riducendone le dimensioni al minimo possibile.

256. Nel comune di Peschiera del Garda:

a. Con riferimento al vincolato complesso Corte di Mano di Ferro, redigere e sottoporre al Ministero dei beni e delle attività culturali e del turismo in fase esecutiva, un adeguato progetto di inserimento paesaggistico, specie con riferimento alle soluzioni di schermatura dell'infrastruttura (autostrada) e degli insediamenti produttivi esistenti sul lato nord del Complesso, mediante la messa a dimora di filari di essenze arboree di adeguata età e sviluppo di chioma nonché alle sistemazioni del terreno, in corrispondenza della galleria, che dovrà prevedere acclività morbide e di tipo naturali.

b. Inoltre, sostituire la rampa carrabile dell'uscita di sicurezza della galleria artificiale Madonna del Frassino Est con uscite pedonali.

c. Ripristinare, nelle condizioni *ante operam*, i due rami di viabilità di cantiere (non asfaltata per 2090 mq ed asfaltata per 3533 mq) temporanei e funzionali alla fase di realizzazione.

257. In fase di progettazione esecutiva sviluppare, in modo adeguato e conformemente alle normative di settore, l'attraversamento di Via Bologna (comune di Castel nuovo del Garda) mediante rotonda.

258. In fase di progettazione esecutiva, a tutela dell'area boscata in Località Madonna di Monte e fatte salve le previste autorizzazioni in materia, ricostituire l'area boscata nella misura sottratta dall'opera in progetto in altra area individuata dal Comune di Sommacampagna.

259. Garantire la continuità delle attività autorizzate a cava Ballarini (comune di Castelnuovo del Garda), fermo restando il rispetto del vincolo ex decreto del Presidente della Repubblica n. 753/80.

260. Nel comune di Castelnuovo del Garda, modificare la rotatoria prevista a Nord del cavalcavia di Mongabia per includere anche l'incrocio con Via Sei Fontane.

261. Nel comune di Castelnuovo del Garda, modificare il sottopasso di Via Mantovana con il prolungamento del sottopasso esistente sotto l'autostrada A4, prevedendo l'altezza del nuovo sottopasso AV fino ad un minimo di 4,5 metri, senza realizzare quello previsto in progetto.

262. Nel comune di Castelnuovo del Garda, ripristinare il percorso di Via San Lorenzo prevedendo il transito sopra la galleria artificiale.

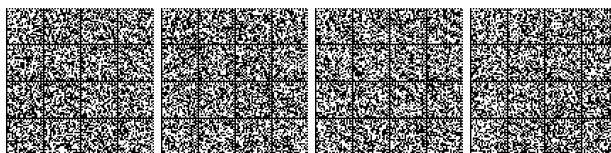



263. Nel comune di Castelnuovo del Garda, trasferire il posto tecnologico previsto alla pk 129+345 in area interclusa prevedendo un sottopasso di collegamento alla pk 129+105.

264. In corrispondenza dell'Azienda Agricola Serraglio (comune di Desenzano del Garda):

intervenire sul tracciato planimetrico della galleria artificiale apportando uno spostamento a Sud di circa 37 metri e modificando la modalità di scavo con l'adozione di paratie in modo da salvaguardare le stalle, i fienili e le aree di manovra per i mezzi agricoli;

garantire la possibilità di coltivazione a seminativo sopra il sedime della galleria ferroviaria mediante adeguato ricoprimento;

garantire la continuazione dell'attività dell'azienda realizzando opportuni accessi dalla viabilità. Le modalità di accesso dovranno essere definite e concordate direttamente con l'azienda;

realizzare l'ampliamento del fienile e delle trincee orizzontali di dimensioni pari a quelle attuali anche sul sedime ferroviario;

adottare tutte le misure per mitigare gli impatti durante la fase di costruzione della linea, in particolare per quanto riguarda le polveri che dovranno essere anche controllate nell'ambito del monitoraggio ambientale ante-operam e durante la costruzione;

prevedere un monitoraggio dello stato di fatto degli edifici della tenuta e della evoluzione durante la costruzione.

265. Nel comune di Desenzano del Garda, per quanto riguarda l'attuale cavalcavia autostradale alla progressiva ferroviaria 115+700, nei pressi della Cascina Armea, sostituire il cavalcaferrovia previsto in progetto alla pk 115+158 con un cavalcaferrovia alla pk 115+700 in posizione obliqua secondo il tracciato dell'asse viario esistente, integrandolo con una viabilità di ricucitura per la capezzagna posta nell'area a Sud che attraversa i vigneti esistenti.

266. Nel comune di Pozzolengo, traslare il tracciato ferroviario del minimo necessario per evitare la demolizione del fabbricato di Cascina Rovaglia, prevedendo interventi con micropali (doppia berlinese con setto antivibrante) e di consolidamento sotto l'edificio.

267. Nel comune di Pozzolengo, inserire una nuova rotatoria in corrispondenza dell'incrocio dei tre rami di Via Sirmione ed un marciapiede di circa 500 metri su Via Sirmione dalla suddetta rotonda fino a Via Benaco.

268. Nel comune di Pozzolengo, realizzare un nuovo sottopasso a spinta in corrispondenza dell'attraversamento della linea ferroviaria storica da parte di Via Massoni.

269. Nel comune di Sona, per evitare il transito dei mezzi di cantiere in San Giorgio in Salici, realizzare una pista di cantiere lungo l'autostrada A4 da pk 130+650 circa a pk 132+500 circa.

270. Nel comune di Sona, realizzare una pista ciclabile in terra battuta attrezzata con polifere per eventuale futuro impianto di illuminazione (quest'ultimo escluso dalla prescrizione) sul sedime della galleria artificiale San Giorgio, previo assenso della DTP RFI di Verona.

271. Nel comune di Sona, garantire il transito sulla viabilità esistente alla pk 132+870 sopra la galleria artificiale, in corrispondenza dell'uscita di sicurezza della galleria.

272. Nel comune di Sommacampagna, adeguare Via Siberie mediante allargamento della sede stradale tra il sottopasso previsto sulla linea AV e l'incrocio con Via Ceolara. L'onere di acquisizione delle aree sarà a carico del Comune.

273. Nel comune di Sommacampagna, realizzare un'area boscata in località Betlemme tra l'abitato e la linea AV, su aree che saranno espropriate da parte del Comune con oneri a carico del Proponente.

274. Nel comune di Sona, in ragione della mancata realizzazione del cavalcavia di Via De Amicis, per il traffico dei mezzi di cantiere in direzione nord in comune di Sona, utilizzare una delle seguenti alternative di percorso:

a. Via De Amicis nella sola direzione est (tratto attualmente sterato), parallelamente alla linea ferroviaria storica (a Nord), sottopassando l'A22 Autostrada del Brennero, verso la Via Cason in comune di Verona;

b. una nuova pista di cantiere parallela alla linea storica che congiunge la località Messedaglia alla Via Stazione in comune di Sona.

275. Nel comune di Sona:

a. Sostituire il cavalcaferrovia di Via Rampa (pk 139+931) con un sottopasso.

b. Realizzare il nuovo sottovia sulla sede di quello esistente, tale da consentire di sottopassare la linea storica, la nuova linea AV ed il canale presente a nord della linea storica.

c. Mantenere la rotatoria come prevista in PD al termine della rampa sud del cavalcavia, ma posizionata all'incrocio tra via Rampa e via Belvedere.

276. Nel comune di Sona, presso Corte Messedaglia ed in particolare di fronte alla Chiesetta di Santa Maria del Carmine, struttura del Settecento, rimodellare opportunamente il terreno ed adeguare eventualmente gli interventi a verde al fine di evitare la vista di elementi della galleria artificiale che fuoriescano rispetto al piano campagna.

277. Nel comune di Calcinato, in fase esecutiva, verificare la possibilità di ottimizzare/ridurre l'area tecnica AT.GN01 e la connessa area di stoccaggio L.3.ST.52.

278. Nel comune di Calcinato, modificare le ultime 4 campate dell'elettrodotto Lonato - Calcinato in modo da massimizzare l'affiancamento all'elettrodotto esistente Terna ed in modo da evitare lo scavalco del cavalcavia di Via Moncalvo.

279. Nel comune di Lonato assicurare la disponibilità di aree di stoccaggio della ditta Wierer i cui piazzali sono interferiti dalla linea ferroviaria.

280. Nel comune di Ponti sul Mincio, realizzare una nuova rotatoria tra la SP19 e le vie Dolci e Valscarpina, nonché riqualificare la SP19, per il tratto interessato dall'abitato in località Ferrares-Zecchinetti, con costruzione di marciapiedi.

281. Nel comune di Peschiera del Garda, ripristinare tempestivamente le aree limitrofe alla Villa de Peverelli Della Cella, sottoposta a tutela in forza del decreto ministeriale 14 febbraio 2013, che risultano interessate dal tracciato ferroviario totalmente in galleria lungo un'area al confine nord e da un'area di cantiere che occupa, nella temporaneità legata al periodo di realizzazione della tratta, parte dell'area a verde sottoposta a tutela.

282. Relativamente agli itinerari di cantiere in comune di Desenzano, utilizzare la strada collinare di via Tiracollo con i mezzi di cantiere con le limitazioni dovute alle caratteristiche della strada, sia per l'acclività del percorso sia per le difficoltà con la circolazione veicolare leggera presso lo svincolo ed il parcheggio del centro commerciale Il Leone posti all'inizio dell'itinerario collinare di via Tiracollo.

283. In comune di Mazzano limitare al minimo indispensabile le aree adibite a stoccaggio materiali ed inerti ed eventualmente rilocalizzarle in aree limitrofe alle opere in accordo con le indicazioni degli Enti Locali.

284. Prevedere la cessione al Comune di Calcinato della pista di cantiere che collega la Via Manzoni (pk 0+700 interconnessione) con Via Brescia (altezza Cascina Margherita - pk 1+500 interconnessione); la pista verrà ceduta nello stato in cui si troverà a fine lavori con acquisizione delle aree a carico del proponente.

285. Nel comune di Castelnuovo del Garda, prevedere, durante la costruzione del sottopasso di Via Mantovana alla pk 126+852 e del cavalcaferrovia SP27 di Mongabia alla pk 128+748, che la chiusura delle strade attuali di Via Mantovana e di Via Stazione non avvenga contemporaneamente.

286. Nel comune di Peschiera del Garda, stante l'attuale stato della viabilità che collega il cavalcavia Ghirolda verso Sud, e in particolare, in località Pigno, verificare la sussistenza di viabilità alternativa al transito dei mezzi di cantiere o, in subordine, la necessità di adeguamento della suddetta strada.

287. Nel comune di Peschiera del Garda, verificare la possibilità di ridurre l'utilizzo della viabilità di attraversamento della frazione Broglie da parte dei mezzi di cantiere o, in subordine, prevedere gli adeguamenti necessari in modo da ridurre l'impatto con il traffico attuale e con le funzioni residenziali esistenti.

288. Nel comune di Peschiera del Garda, prevedere, durante la fase di costruzione, un percorso alternativo temporaneo alla pista ciclabile interregionale Peschiera-Mantova in corrispondenza del viadotto Mincio, in modo da non interrompere la funzionalità della pista stessa.

289. a. Concordare con l'amministrazione comunale di Sommacampagna la cessione a quest'ultima delle piste di cantiere, o parte di esse, ubicate a sud della linea AV nel tratto tra la SP26 e il confine comunale con Verona; la cessione avverrà nello stato in cui si troveranno dette piste al termine dei lavori e con acquisizione delle aree a carico del Comune.





b. Trasferire contestualmente a sud del tacciato della pista ceduta al Comune di Sommacampagna le opere di mitigazione a verde ove queste risultino sulla stessa sede della pista, con acquisizione delle aree necessarie a carico del Comune.

290. Nel Comune di Sommacampagna, utilizzare le essenze arboree per le mitigazioni a verde in accordo all'art. 40 del Regolamento Edilizio Comunale.

291. Concordare con l'amministrazione comunale di Sona la cessione a quest'ultima delle piste di cantiere, o parte di esse, ubicate a nord della linea AV in corrispondenza di Via de Amicis; la cessione avverrà nello stato in cui si troveranno dette piste al termine dei lavori e con acquisizione delle aree a carico del Comune.

292. Nel Comune di Peschiera del Garda:

a. Durante l'esecuzione dei lavori e in esercizio della nuova ferrovia AC/AV provvedere al monitoraggio strutturale del Santuario anche per le parti decorative.

b. Comunicare tempestivamente alla Soprintendenza Belle Arti e Paesaggio per le valutazioni di competenza, qualsiasi anomalia dovesse risultare dal monitoraggio in fase di cantiere.

293. Data la specificità del sito Laghetto del Frassino (comune di Peschiera del Garda), adottare tutte le misure di precauzione atte a evitare i possibili effetti negativi sulle acque sotterranee presso le seguenti aree:

Cantiere Operativo L.5.0.1

Area Tecnica Stoccaggio L.5.A.T.8

Area Tecnica Stoccaggio L.5.S.T.18

Area Tecnica Stoccaggio L.5.S.T.19

294. Nel comune di Sona, in fase di costruzione del Viadotto Tione (pk 130+400), assicurare la massima attenzione agli ambiti naturalistici presenti adottando tutte le misure necessarie a preservare la vegetazione.

295. Nel comune di Sona, valutare la possibilità di localizzare il cantiere operativo L.7.O.1 nell'area di cava di Via Siberie, la cui attività è in fase di ultimazione.

296. Come previsto dall'art. 5, comma 4, del decreto del Presidente del Consiglio dei ministri 8 luglio 2003, durante l'esercizio della linea ferroviaria, fornire ad ARPA, con modalità concordate con essa e con frequenza trimestrale, almeno 12 valori di corrente circolanti sugli elettrodotti per ciascun giorno corrispondenti ai valori medi delle correnti registrate ogni due ore nelle normali condizioni di esercizio, in modo da consentire la verifica del rispetto dei limiti di esposizione e degli obiettivi di qualità.

297. In relazione alla Galleria Naturale di Lonato (GN02), durante la fase di cantiere:

eseguire le attività di caratterizzazione dei materiali comprendendo oltre agli analiti previsti dal decreto ministeriale n. 161/2012, anche i seguenti analiti:

nel caso si utilizzasse il prodotto BASF - Rheosoil 143:

tensioattivi anionici;

acido acrilico;

nel caso si utilizzasse il prodotto Mapei Polyfoamer FP:

tensioattivi anionici;

tensioattivi non ionici;

acrilamide;

acido acrilico.

298. In relazione alla Galleria Naturale di Lonato (GN02), durante la fase di cantiere, confrontare gli esiti analitici per i parametri aggiuntivi non presenti nella Tabella 1 dell'Allegato 5 alla parte quarta del decreto legislativo n. 152/2006 e ss.mm.ii., con i seguenti limiti di riferimento ai fini di riutilizzo:

a. tensioattivi anionici = 2,8 mg/Kg

b. tensioattivi non ionici = 5,0 mg/Kg

c. acrilamide = 0,3 mg/Kg, acido acrilico = 3,0 mg/Kg.

299. In relazione alla Galleria Naturale di Lonato (GN02), durante la fase di cantiere, trasmettere i rapporti di prova certificati da laboratori accreditati derivanti dalla caratterizzazione dei materiali scavati in accordo con le ARPA competenti.

300. In relazione alla Galleria Naturale di Lonato (GN02), durante la fase di cantiere, trasmettere uno studio eco-tossicologico redatto da Ente o Istituto accreditato sull'utilizzo degli additivi previsti nella realizzazione dell'opera, condiviso con l'Istituto Superiore della Sanità relativamente ai rischi sulla salute umana.

301. In relazione alla Galleria Naturale di Lonato (GN02), durante la fase di cantiere, prevedere il trasporto dei materiali provenienti dagli scavi in apposite vasche di maturazione, preventivamente progettate nelle loro dimensioni, ubicazione, numero, layout, ecc., tramite nastro trasportatore a perfetta tenuta stagna.

302. In relazione alla Galleria Naturale di Lonato (GN02), durante la fase di cantiere, prevedere la stesura dei materiali scavati all'interno di singole vasche in cumuli di 3.000-4.000 mc per consentirne l'asciugatura e la maturazione, al fine di conferire agli stessi migliori caratteristiche di movimentazione, umidità ottimale e di favorire la biodegradazione naturale degli additivi utilizzati nelle operazioni di scavo.

303. Con riferimento agli aspetti geotecnici:

adeguare la progettazione alle NTC2008, tenendo conto dei recenti aggiornamenti circa la sismicità di base del territorio;

approfondire le verifiche di sicurezza dei pali di fondazione nei confronti delle azioni orizzontali e della resistenza laterale, adottando adeguati valori del coefficiente «beta»;

effettuare le verifiche a liquefazione ai sensi della normativa vigente;

garantire che l'eventuale presenza di trovanti all'interno dei depositi glaciali attraversati dalle gallerie naturali non pregiudichi la realizzazione delle opere;

rivalutare il ricorso ai tamponi in jet-grouting per l'esecuzione delle fondazioni dirette di numerosi viadotti, alla luce dell'adeguamento della progettazione alle vigenti norme tecniche;

approfondire le verifiche del rivestimento delle gallerie in presenza di copertura estremamente modesta;

approfondire per la galleria artificiale Frassino la verifica dei livelli di deformabilità della struttura di sostegno provvisoria, i potenziali risentimenti sulle opere adiacenti nonché i potenziali effetti degli aggettamenti in termini di stabilità del fondo scavo.

304. Con riferimento alle opere idrauliche, adeguare la progettazione alle NTC2008, rispettando per i ponti la distanza minima tra le pile e tra pila e spalla.

305. Verificare gli impatti sul reticolo idrico superficiale tenendo conto dei «Piani di gestione delle alluvioni» redatti dalle competenti Autorità di Bacino.

306. Verificare eventuali ricadute sugli interventi di smaltimento delle acque di piattaforma alla luce di analisi più aggiornate sulle precipitazioni atmosferiche.

307. Per quanto riguarda i tombini:

verificare la possibilità di sostituire, laddove il rilevato lo consente, le sezioni circolari dei tombini con sezioni rettangolari al fine di garantire la praticabilità;

verificare la necessità di inserire un'opera di dissipazione;

utilizzare adeguate protezioni contro l'usura;

garantire adeguata protezione contro l'ingresso di materiali che possano bloccarsi all'interno del tombino stesso;

considerare con particolare attenzione l'attraversamento a pk 131+9 dove il canale, essendo il tracciato in galleria, passa sopra questa ultima.

308. Assicurare la piena rispondenza del progetto alle STI (Specifiche Tecniche di Interoperabilità).

In particolare per la sicurezza in galleria bisognerà:

prevedere l'istituzione di una sala operativa per il monitoraggio della sicurezza e la gestione delle emergenze;

dotare gli impianti di protezione attiva e passiva - in particolare i filtri lungo le vie di fuga - di appositi strumenti di rilevazione e segnalazione di situazioni di criticità, asservendo gli impianti automatici e/o fissi di sicurezza; analoghe caratteristiche dovranno essere assicurate in caso di avaria dei gruppi elettrogeni;

assicurare che l'impianto di protezione della rete antincendio sia conforme alle norme UNI;

prevedere specifici programmi di manutenzione per tutti gli impianti di sicurezza, con indicazione dei soggetti responsabili;

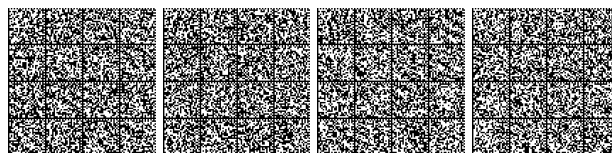

riportare nel progetto il quadro normativo di riferimento per gli impianti di sicurezza;

assicurare che gli impianti di diffusione allarme siano conformi alle norme UNI 9795-2013, EN-UNI54-1-2011, EN-UNI54-3-2014, EN-UNI54-23-2010;

redigere un piano di emergenza con le procedure da seguire;

installare la segnaletica di sicurezza secondo le norme vigenti;

assicurare la rispondenza alle norme di cui al decreto ministeriale del 28 ottobre 2005, per quanto applicabili, le STI-STR, al decreto del Presidente della Repubblica n. 151/2011 e al decreto ministeriale del 7 agosto 2012.

309. Approfondire tutti gli aspetti riguardanti le interferenze con le viabilità minori, anche in rapporto alla priorità di queste ultime, con riferimento alle norme tecniche di progettazione di cui al decreto ministeriale del 5 novembre 2001 e al decreto ministeriale del 19 aprile 2006.

#### RACCOMANDAZIONI - PARTE SECONDA

Si raccomanda al soggetto aggiudicatore ovvero il soggetto realizzatore dell'opera di:

1. Tenere conto nella progettazione esecutiva, per le opere non di pertinenza ferroviaria, degli effettivi e vigenti vincoli, desumibili dagli elaborati dei piani urbanistici dei Comuni interessati dall'opera infrastrutturale e dalla sua cantierizzazione.

2 a. Verificare la possibilità di ottenere in locazione aree e/o edifici industriali dismessi e/o temporaneamente inutilizzati, presenti nell'intorno dell'opera, che possano costituire un'alternativa, anche solo parziale, ai cantieri logistici, di stoccaggio, tecnici, ecc., riducendo così l'occupazione di suolo agricolo.

b. Accertare altresì la possibilità di utilizzare strutture ricettive esistenti per le maestranze.

Laddove praticabili, queste soluzioni, dovranno essere disciplinate da apposite convenzioni.

3 a. Concordare con le Amministrazioni comunali l'utilizzo della viabilità pubblica esistente per il transito dei mezzi di cantiere, evitando, laddove possibile, il transito di mezzi pesanti nei centri abitati.

b. Comunicare altresì alle amministrazioni comunali la tipologia dei mezzi di cantiere che saranno impiegati e dare adeguata informativa sulle attività di cantiere.

4. Adeguare nella prima fase dei lavori, ove necessario, le sedi viarie utilizzate per il traffico dei mezzi pesanti per evitare l'utilizzo di tracciati alternativi, anche temporaneamente.

5. Predisporre, durante tutto il periodo di esecuzione dei lavori, le necessarie precauzioni per garantire il deflusso delle acque anche in caso di eventi meteorologici importanti. Nei tratti in cui le lavorazioni andranno ad intercettare la falda si dovranno attuare tutti gli accorgimenti progettuali necessari per garantire il naturale deflusso sotterraneo di falda. Nei canali che verranno deviati ed unificati nei punti di sottopasso delle strutture ferroviarie si dovrà porre attenzione alle pendenze, che dovranno essere idonee al deflusso e a garantire il naturale rimpinguamento delle zone a valle, evitando punti di stagnazione.

6. Porre la massima attenzione nello smaltimento delle acque provenienti da lavorazioni, lavaggio di materiali inerti prodotti negli impianti di frantumazione e selezione, lavaggio di automezzi;

7 a. Utilizzare mezzi di trasporto con capacità differenziata, in modo da ottimizzare i carichi sfruttandone al massimo la capacità.

b. Privilegiare, per il materiale sfuso, l'impiego di mezzi di grande capacità, al fine di ridurre il numero di veicoli in circolazione nelle zone limitrofe a ciascun cantiere.

c. Prevedere, in uscita dal singolo cantiere, una postazione di lavaggio delle ruote e dell'esterno dei mezzi, per evitare dispersioni di materiale polveroso lungo i percorsi stradali.

8. Utilizzare gruppi elettrogeni e gruppi di produzione di calore in grado di assicurare le massime prestazioni energetiche, al fine di minimizzare le emissioni in atmosfera.

9. Utilizzare tutti gli accorgimenti tecnici e gestionali al fine di minimizzare l'impatto sulla qualità dell'aria e sul rumore, fra i quali:

a. utilizzare, ove possibile, mezzi d'opera omologati rispetto ai limiti di emissione in atmosfera stabiliti dalle più recenti norme nazionali e comunitarie alla data di inizio lavori del cantiere e macchine operatrici (off road, gruppi elettrogeni), con motori a ciclo diesel, dotate, ove possibile, di specifici dispositivi di contenimento del particolato ad alta efficienza;

b. effettuare periodici controlli degli scarichi di mezzi ed apparecchiature, assicurandosi che siano conformi alle indicazioni normative vigenti;

c. adottare macchine conformi alle direttive CE in materia di emissione acustica;

d. impiegare avvisatori acustici solo qualora non sostituibili con altri di tipo luminoso, nel rispetto della normativa sulla sicurezza dei lavoratori;

e. promuovere una preventiva informazione, in caso di lavorazioni particolarmente rumorose od impattanti, alle persone potenzialmente disturbate dalla rumorosità del cantiere, sui tempi e modi di esercizio, nonché sulla data di inizio e fine lavori.

10. Evitare, per quanto possibile, lavorazioni nelle ore notturne in prossimità di edifici abitati e zone residenziali.

11. Garantire l'irrigazione costante e la manutenzione delle «fascie tampone», soprattutto nelle fasi di attecchimento della vegetazione.

12. Verificare l'elenco aggiornato dei siti contaminati prima dell'installazione dei cantieri. Al fine di evitare possibili dispersioni conseguenti ad eventi incidentali, si suggerisce di dotare i cantieri di presidi per il contenimento (materiale assorbente, panne ecc).

13. Al fine di evitare che sul territorio si creino aree abbandonate / degradate, valutare con le Amministrazioni comunali l'eventuale cessione, agli Enti, delle aree acquisite per la realizzazione dell'infrastruttura ed esterne alla recinzione ferroviaria.

14. Informare, relativamente ai siti di interesse comunitario di cui alla Direttiva 92/43, le Autorità regionali per la Valutazione di Incidenza in merito alla fase attuativa dell'opera e in merito al monitoraggio ambientale

15. Verificare, in fase esecutiva, la possibilità di localizzare le piste di cantiere il più possibile lungo i confini di proprietà.

16. Posizionare, ove possibile, i nuovi tralicci dell'elettrodotto che ricadono in territorio agricolo produttivo sui confini dei vari appezzamenti o sui confini di proprietà, limitando così i disagi dovuti alle loro interferenze con le macchine agricole.

17. Rispettare le norme vigenti in particolare con riferimento a:

mantenere un sistema di tracciabilità delle terre all'interno dei cantieri che consenta di seguire i percorsi delle terre collegando origine-destinazione, che possa essere consultato in qualsiasi momento dall'Autorità di controllo;

concordare con ARPAV le modalità per la stabilizzazione a calce delle terre così come previsto dall'all. 3 del decreto ministeriale n. 161;

gestire correttamente i risultati delle indagini sulle terre e rocce da scavo.

18. Durante le attività di realizzazione dell'elettrodotto Calcinato-Lonato, adottare, ove applicabili, alcune delle misure mitigative previste per le altre opere correlate, in particolare di effettuare una regolare manutenzione dei mezzi e, specialmente in periodo estivo o siccitoso, di mantenere un'adeguata umidità delle aree di transito ed eventualmente di scavo.

19. Porre particolare attenzione in merito alle possibili interferenze della costruzione con le aree di particolare sensibilità ambientale ed eco-sistemica; in particolare si segnala: la fascia boscata alla progr. Km 110+750 (vincolo paesaggistico art. 142 comma g del decreto legislativo n. 42/2004 e s.m.i.) e l'istituendo Parco Locale di Interesse Sovracomunale (PLIS) di San Martino, progr. Km 115+450.

20. Porre attenzione, in fase di costruzione del viadotto Mincio, alla presenza del collettore fognario che raccoglie i reflui sulla sponda bresciana e su quella veronese.

21. Verificare la possibilità di utilizzare una viabilità di cantiere alternativa a Via Ceolara.

22. Verificare, in sede esecutiva, la possibilità di non utilizzare per il transito dei mezzi di cantiere la viabilità che interessa l'abitato di San Giorgio in Salici, prevedendo una pista sul lato nord dell'autostrada da Via Segradi a Via Calvisana, nonché, in luogo di Via Grola, una pista a sud lungo l'autostrada per poi proseguire sull'esistente Via Calvisana.

23 a. Verificare, in sede esecutiva, la possibilità di utilizzare per il transito dei mezzi di cantiere la Via De Amicis evitando l'attraversamento dell'abitato di Lugagnano.

b. Verificare inoltre la possibilità di utilizzare come pista di cantiere l'esistente strada vicinale che corre parallela alla linea storica immediatamente a nord di questa, da Via De Amicis verso Verona.





**Flusso risorse finanziarie per la realizzazione di ciascuno intervento e dell'investimento complessivo**

*Tabella 1: Necessità annuali di cassa per Lotto costruttivo*

LOTTO FUNZIONALE BRESCIA EST-VERONA (ESCLUSO NODO)													Importi in Mio EUR	
	CVI	2015	2016	2017	2018	2019	2020	2021	2022	2023	2024	2025	Totale	
<b>LOTTO FUNZIONALE BRESCIA EST-VERONA</b>														
1° lotto costruttivo	1.892	2	4	205 (*)	246	399	430	338	268				1.892	
2° lotto costruttivo	607				60 (*)	63	95	105	114	105	43	22	607	
<b>TOTALE INVESTIMENTO</b>	<b>2.499</b>	<b>2</b>	<b>4</b>	<b>205</b>	<b>306</b>	<b>462</b>	<b>525</b>	<b>443</b>	<b>382</b>	<b>105</b>	<b>43</b>	<b>22</b>	<b>2.499</b>	

(\*) inclusa anticipazione al General Contractor

*Tabella 2: Progressivi delle necessità di cassa per Lotto costruttivo*

LOTTO FUNZIONALE BRESCIA EST-VERONA (escluso Nodo): CVI 2.499 Mio EUR					
1° LOTTO COSTRUTTIVO			2° LOTTO COSTRUTTIVO		
Anno	Impegni (Mio EUR)	contabilizzazioni (Mio EUR)	Anno	Impegni (Mio EUR)	contabilizzazioni (Mio EUR)
2015	2	2	2015	0	0
2016	4	6	2016	0	0
2017	205	211	2017	0	0
2018	246	457	2018	60	60
2019	399	856	2019	63	123
2020	430	1.286	2020	95	218
2021	338	1.624	2021	105	323
2022	268	1.892	2022	114	437
2023	0	1.892	2023	105	542
2024	0	1.892	2024	43	585
2025	0	1.892	2025	22	607
<b>TOTALE</b>	<b>1.892</b>		<b>TOTALE</b>	<b>607</b>	



*Tabella 3: Scadenze entro le quali disporre la Deliberazione delle risorse necessarie agli affidamenti*

<b>FABBISOGNO DI COMPETENZA</b>		
	<b>Importo [Mio EUR]</b>	<b>Data</b>
1° Lotto	1.892	(*)
2° Lotto	607	ottobre-2018
<b>TOTALE</b>	<b>2.499</b>	

(\*) finanziato con Legge di Stabilità 2014 e 2015

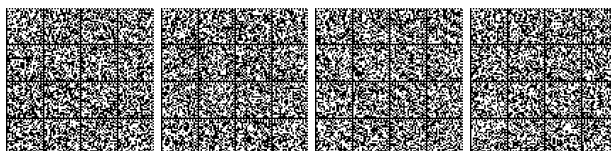



Linea AV/AC Milano-Verona: Tratta Brescia-Verona

Cronoprogramma delle attività

Tabella 4.

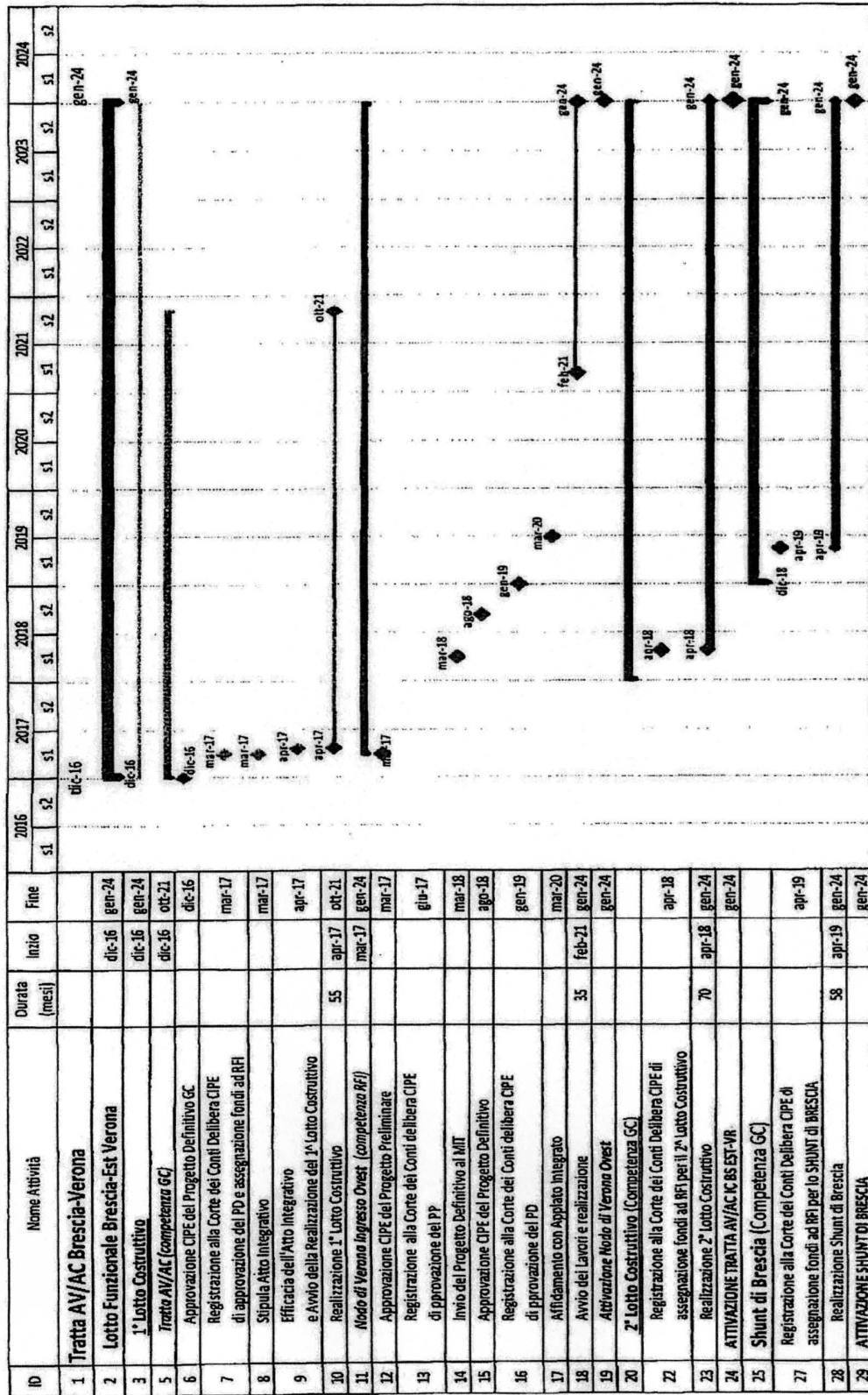

## ALLEGATO 3

## ATTIVITÀ E INTERVENTI INCLUSI NEI LOTTI COSTRUTTIVI

## Primo lotto costruttivo

Tratta AV/AC (affidata al General Contractor)

adeguamento della progettazione definitiva sviluppata dal GC nel 2006 per l'avvio dell'iter autorizzativo e successivo adeguamento per il recepimento delle prescrizioni emesse nel corso dell'iter autorizzativo; attività propedeutiche per l'inizio dei lavori delle opere civili di competenza del Lotto costruttivo: Archeologia, Bonifica Bellica, Demolizioni; opere di cantierizzazione necessarie all'esecuzione dei lavori; bonifica dei soli Siti Inquinanti interferenti e/o contigui i lavori delle opere civili di competenza del Lotto costruttivo; risoluzioni di tutte le interferenze con pubblici servizi interferenti con i lavori delle opere civili di competenza del Lotto costruttivo; risoluzione delle interferenze con la linea storica; espropri necessari per l'esecuzione dei lavori delle opere civili di competenza del Lotto costruttivo; Opere Civili della linea AV dalla progressiva 100+551 alla progressiva 140+780 e le Opere Civili dell'interconnessione di Verona Mercè, esclusi quota parte degli interventi di mitigazioni acustica; monitoraggio ambientale per l'esecuzione dei lavori delle opere civili di competenza del Lotto costruttivo.

Nello specifico, le principali opere incluse nel primo lotto costruttivo sono le seguenti:

galleria di Lonato da pk 104+740 a pk 112+112 (galleria a doppia canna, in parte naturale da eseguirsi con scavo meccanizzato e in parte in artificiale, e relative trincee di imbocco lato Brescia e lato Verona);

galleria di Colle Baccotto (galleria monocanna in parte naturale da eseguirsi con scavo tradizionale e in parte artificiale) e gallerie di Madonna del Frassino Est ed Ovest (gallerie artificiali monocanna), da pk 121+655 a pk 123+605;

galleria Paradiso da pk 125+200 a 126+500 (galleria artificiale monocanna);

galleria di San Giorgio da pk 130+180 a pk 133+574 (galleria monocanna in parte naturale da eseguirsi con scavo tradizionale e in parte artificiale).

Altri oneri gestiti direttamente da RFI

Sono inoltre state previste le seguenti voci di costo, che saranno gestite direttamente da RFI:

oneri di ingegneria, collaudi e costi di struttura commisurati alle attività di competenza del Lotto;

imprevisti commisurati alle attività di competenza del Lotto.

## Secondo lotto costruttivo

Tratta AV/AC (affidata al General Contractor)

attività propedeutiche per l'inizio dei lavori delle opere civili di competenza del Lotto costruttivo Archeologia, Bonifica Bellica, Demolizioni;

opere di cantierizzazione necessarie all'esecuzione dei lavori; bonifica dei soli Siti Inquinanti interferenti e/o contigui i lavori delle opere civili di competenza del Lotto costruttivo;

risoluzioni di tutte le interferenze con pubblici servizi interferenti con i lavori delle opere civili di competenza del Lotto costruttivo;

monitoraggio ambientale per l'esecuzione dei lavori delle opere civili di competenza del Lotto costruttivo;

espropri necessari per l'esecuzione dei lavori delle opere civili di competenza del Lotto costruttivo;

risoluzione delle interferenze con la linea storica;

opere civili di completamento del Lotto Funzionale «Brescia Est - Verona»;

completamento degli interventi di mitigazioni acustica relativi all'intero lotto «Brescia Est - Verona» di competenza del GC;

la realizzazione della Sovrastruttura Ferroviaria e degli Impianti Tecnologici dell'intero Lotto «Brescia Est - Verona» di competenza del GC.

Altri oneri gestiti direttamente da RFI

Sono inoltre state previste le seguenti voci di costo, che saranno gestite direttamente da RFI:

oneri di ingegneria, collaudi e costi di struttura commisurati alle attività di competenza del Lotto;

imprevisti commisurati alle attività di competenza del Lotto;

prove di esercizio.

## ALLEGATO 4

## CLAUSOLA ANTIMAFIA

## Contenuti della clausola antimafia da inserire nel bando di gara

La normativa vigente prevede l'acquisizione di informazioni antimafia, oltre che per i contratti di importo pari o superiore a quello determinato in attuazione delle direttive comunitarie in materia di opere e lavori pubblici, anche nei confronti dei subcontraenti quando l'importo del subappalto superi detti limiti di valore e pone a carico dell'appaltatore l'obbligo di comunicare alla stazione appaltante i dati relativi a tutti i sub-contratti.

La necessità di estensione delle verifiche preventive antimafia a tutte le imprese e fornitori partecipanti alla realizzazione dell'opera, ad esse applicando le più rigorose informazioni del Prefetto, deriva dalla constatazione della particolare pericolosità, sotto il profilo del rischio di infiltrazione criminale, dei sub-appalti e dei cottimi, nonché di talune tipologie esecutive attinenti a una serie di prestazioni (trasporto e movimento terra, noli a caldo e a freddo, ecc.) comunque ricorrenti nella fase realizzativa a prescindere dalla finalizzazione dell'intervento (di tipo viario, ferroviario, acquedottistico, ecc.).

Pertanto nel bando di gara per l'appalto dei lavori di cui al progetto definitivo approvato con la presente delibera dovrà essere inserita apposita clausola che — oltre all'obbligo di conferimento dei dati relativi a tutti i sub-contratti — preveda che:

1) tutti gli affidamenti a valle dell'aggiudicazione principale siano subordinati all'espletamento delle informazioni antimafia e sottoposti a clausola risolutiva espressa, in maniera da procedere alla revoca dell'autorizzazione del sub-contratto e alla automatica risoluzione del vincolo, con conseguente estromissione dell'impresa, in caso di informazioni positive. A fini di accelerazione potrà prevedersi che per i sub-contratti oggetto dell'estensione l'autorizzazione alla stipula possa essere rilasciata sulla base dell'informazione antimafia che consiste nell'attestazione della insussistenza di una delle cause di decadenza, di sospensione o di divieto previste dalla normativa vigente e nell'attestazione della insussistenza di eventuali tentativi di infiltrazione mafiosa tendenti a condizionare le scelte e gli indirizzi delle società o imprese interessate. Tenuto conto dell'ulteriore estensione di tali verifiche anche a tipologie di prestazioni non inquadrabili nel sub-appalto, ai sensi della normativa vigente, si potrà inoltre prevedere una fascia di esenzione dall'espletamento delle verifiche antimafia per gli acquisti di materiale di pronto reperimento fino all'importo di 50.000 euro (fermo restando l'obbligo di conferimento dei dati del fornitore);

2) nel caso di attivazione della clausola risolutiva espressa, l'appaltatore principale applichi, quale ulteriore deterrente, una penale, a titolo di liquidazione forfettaria dei danni, non superiore al 10% del valore del sub-contratto, salvo il maggior danno;

3) il soggetto aggiudicatore valuti le comunicazioni di cui all'art. 1-septies del decreto-legge 6 settembre 1982, n. 629, convertito nella legge 12 ottobre 1982, n. 726, e successive integrazioni ai fini del gradimento dell'impresa sub-affidataria per gli effetti di cui al Codice degli appalti;

4) vengano previste apposite misure di monitoraggio relative alla fase di cantierizzazione dell'opera dirette a:

a) controllare gli assetti societari delle imprese sub-affidatarie, fino a completamento dell'esecuzione dell'opera stessa, fermo restando che, in caso di variazioni, dovranno essere aggiornati i dati già forniti in attuazione dell'obbligo di comunicazione di cui si è detto;

b) assicurare, anche attraverso apposite sanzioni che possono arrivare fino alla revoca degli affidamenti e clausole risolutive espresse, che i tentativi di pressione criminale sull'impresa affidataria e su quelle sub-affidatarie, nella fase di cantierizzazione (illecite richieste di denaro, «offerta di protezione», ecc.), vengano immediatamente comunicati alla Prefettura, fermo restando l'obbligo di denuncia alla Autorità giudiziaria.

18A01993

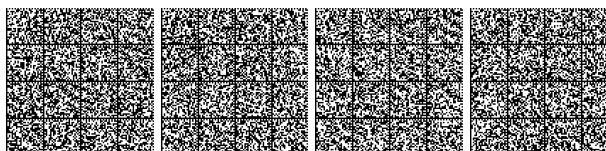



## REPORT D'INCONTRO

Calcinato, 04/08/2017

Oggetto: Incontro presso il Comune di Calcinato in relazione alle modifiche apportate dalla Delibera CIPE n.42 del 10.07.2017.

Presenti: COMUNE DI CALCINATO: Marika Legati (Sindaco), Alberto Bertagna (Vice-Sindaco), Federica Lombardo (Resp. Area Tecnica), Mirco Cinquetti (Ass. Urbanistica), Nicoletta Maestri (ass. Lavori pubblici)  
ITALFERR: Berlingieri, Breda  
CEPAV DUE: Balestrero

In ragione del fatto che la Delibera n. 42 emessa nella seduta CIPE del 10.07.2017 ha soppresso il cd "shunt" di Brescia, l'interconnessione di Brescia Est si riconfigura come semplice prosecuzione del tracciato della linea AV.

Pertanto si elencano qui di seguito le conseguenti modifiche progettuali in raffronto verbale sottoscritto il 24.10.2016, relativo all'incontro del 24.06.2016.

0. Tracciato ferroviario
1. Cave di prestito
2. Viabilità stradale interferita dalla linea AV alla pk 97+252
3. Viabilità stradale interferita dalla linea AV alla pk 98+272 (Via Rossa)
4. Adeguamento cavalcavia SP11 alla pk 3+386 dell'interconnessione di Brescia Est
5. Sottopasso Via Campagna alla pk 2+160 dell'interconnessione di Brescia Est
6. Rilocazione canile alla pk 1+500 circa dell'interconnessione di Brescia Est
7. Pista di cantiere tra le pk 1+500 (Via Brescia) e 0+700 (Via Manzoni) dell'interconnessione di Brescia Est
8. Rotatoria cavalcavia Via Brescia alla pk 99+068 della linea AV
9. Via Cavour
10. Viadotto Chiese
11. Via Stazione
12. Area tecnica AT.GN.01
13. Via Rovadino
14. Cavalcavia S.Anna alla pk 103+039 della linea AV
15. Elettrodotto
16. Mitigazioni a verde
17. Utilizzo strade per mezzi di cantiere
18. Spostamento aree di cantiere





0. Tracciato ferroviario (punto aggiunto rispetto al verbale del 24.10.2016): la nuova configurazione della linea ferroviaria (vedi Allegato 0) determina nel territorio del Comune di Calcinato:
- a) la soppressione del tratta di linea dal ponte sul Chiese (pk 100+550) sino al confine con il comune di Montichiari (pk 96+252) per un totale di 4.103 m, così articolati:
    - i. 2.066 m di rilevato ferroviario che non verrà realizzato;
    - ii. 773 m di galleria artificiale che non verrà realizzata;
    - iii. 311 m di viadotti che non verranno realizzati;
    - iv. 954 m di linea in trincea che non verrà realizzata.
  - b) La modifica del tracciato dell'interconnessione di Brescia Est che, pur rimanendo all'interno della fascia di vincolo preordinato all'esproprio, prosegue direttamente i due binari dal ponte sul Chiese verso Brescia, avvicinandoli tra di loro rispetto alla soluzione precedente.
1. Cave di prestito: nessuna modifica rispetto al verbale del 24.10.2016.
2. Viabilità stradale interferita dalla linea AV alla pk 97+252: punto eliminato (con conseguente eliminazione dell'Allegato 1) per soppressione dello "shunt".
3. Viabilità stradale interferita dalla linea AV alla pk 98+272 (Via Rossa): punto eliminato (con conseguente eliminazione dell'Allegato 2) per soppressione dello "shunt".
4. Adeguamento cavalcavia SP11 alla pk 3+386 dell'interconnessione di Brescia Est: si conferma quanto concordato nel verbale del 24.10.2016; per maggior chiarimento si riporta la soluzione progettuale (soluzione di ingesso in Cds) nell'Allegato 3 bis, che sostituisce l' Allegato 3.
5. Sottopasso Via Campagna alla pk 2+160 dell'interconnessione di Brescia Est: si conferma la soluzione del verbale del 24.10.2016 (soppressione del sottopasso e realizzazione di strada parallela alla ferrovia), ma con una correzione di tracciato della strada dovuta alla traslazione verso nord della nuova linea ferroviaria (l' Allegato 4 bis sostituisce l'Allegato 4).
6. Rilocazione canile alla pk 1+500 circa dell'interconnessione di Brescia Est: si conferma la soluzione del verbale del 24.10.2016, ma con una limitata correzione all'area del canile dovuta al nuovo tracciato della strada di cui al punto 5; l' Allegato 5 bis sostituisce l' Allegato 5.
7. Pista di cantiere tra le pk 1+500 (Via Brescia) e 0+700 (Via Manzoni) dell'interconnessione di Brescia Est: si conferma la soluzione del verbale del 24.10.2016, ma con una limitata correzione al tracciato della pista in corrispondenza del cavalcavia di Via Brescia; l' Allegato 6 bis sostituisce l' Allegato 6. E' previsto l'allungamento del sottopasso poderale alla Pk 1+236 (SLA9) in modo che la pista di cantiere lo sovrappassi in affiancamento al rilevato ferroviario per innestarsi in via Manzoni. Per quanto riguarda il cavalcavia di Via Brescia si evidenzia una leggera traslazione verso nord rispetto alla soluzione precedente (Allegato 6 ter).
8. Rotatoria cavalcavia Via Brescia alla pk 99+068 della linea AV: si conferma quanto concordato nel verbale del 24.10.2016; rimane valido l' Allegato 7.
9. Via Cavour: si conferma quanto concordato nel verbale del 24.10.2016; rimane valido l'Allegato 8, l'Allegato 9 bis, che sostituisce l'Allegato 9, riconfigura la sistemazione della rotatoria di incrocio tra





Via Cavour e Via Statale. Nell'Allegato 10 è altresì riportata la pista ciclabile di collegamento tra l'incrocio Bianchi/Zemogna e il sottopasso sotto A4, che verrà completata nel tratto oggi mancante.

10. Viadotto Chiese: si conferma quanto concordato nel verbale del 24.10.2016; rimane valido l' Allegato 11.

11. Via Stazione: si conferma quanto concordato nel verbale del 24.10.2016; rimane valido l'Allegato 13 bis. Relativamente alla Rotatoria prevista in Via Stazione/Via Berlinguer (Allegato 12), durante l'incontro, il Comune ha richiesto, di inserire una viabilità di collegamento tra la suddetta rotatoria e via Cà Rote. Si concorda di ottemperare alla richiesta come illustrato nell'Allegato 12 bis che sostituisce l'Allegato 12. Viene inserito un tratto di strada a servizio di A4 sul lato est della rampa sud del cavalcavia di Via Stazione (vedi Allegato 13), contigua alla ciclopedonale. In fase esecutiva si valuterà la fattibilità di raccordare direttamente la strada di servizio di A4 con la rotatoria Via Stazione/Via Zemogna.

12. Area tecnica AT.GN.01: si conferma quanto concordato nel verbale del 24.10.2016; rimane valido l' Allegato 14.

13. Via Rovadino: si conferma quanto concordato nel verbale del 24.10.2016 relativamente alla zona nord del cavalcavia (Allegato 15) ed alla vasca di laminazione (Allegato 16). Per la zona sud del cavalcavia, al fine di ottemperare ad una richiesta pervenuta nell'ambito della procedura di pubblica utilità – che chiede di garantire l'accesso ai fabbricati posti a sud dell'autostrada - si identifica una soluzione che prevede una limitata traslazione verso ovest della rampa sud del cavalcavia e la realizzazione di una rotatoria che consente l'innesto alle suddette viabilità di accesso (Allegato 15 bis).

14. Cavalcavia S. Anna alla pk 103+039 della linea AV: si conferma quanto concordato nel verbale del 24.10.2016; rimane valido l' Allegato 17.

15. Elettrodotto: rispetto alla soluzione concordata nel verbale del 24.10.2016 relativamente all'arrivo dell'elettrodotto nella sottostazione, a causa dei nuovi standard Terna (che gestisce la parte alta tensione) è stato necessario apportare un modesto ampliamento del piazzale; viene invece confermato il tracciato dell'elettrodotto nella soluzione precedentemente concordata; l' Allegato 18 bis l' Allegato 18. Il Comune esprime la propria perplessità sul suddetto ampliamento della sottostazione.

16. Mitigazioni a verde nel tratto interessato da centuriazioni romane: l' Allegato 19 risulta superato dalla soppressione dello shunt; per il tratto relativo alla nuova configurazione dell'interconnessione di Brescia le aree di mitigazione a verde saranno conformate al nuovo tracciato ferroviario.

17. Utilizzo strade esistenti per mezzi di cantiere: si conferma quanto concordato nel verbale del 24.10.2016.

18. Spostamento aree di cantiere: a causa della soppressione dello "Shunt" è necessario lo spostamento delle aree di cantiere, prima localizzate più a sud in corrispondenza dello "Shunt", al confine con il Comune di Mazzano, nella zona compresa a sud della linea storica FS ed il cavalcavia SP11 (Allegato





20). Si concorda che, laddove emergesse la necessità di collocare materiali di risulta dell'opera ferroviaria utilizzando cave esistenti o di futura coltivazione nel territorio di Calcinato, l'operazione verrà condotta anche con il concordamento dell'amministrazione comunale.

Il Comune di Calcinato prende atto delle determinazioni assunte nel presente report e con le soluzioni identificate per ciascuno dei punti evidenziati, così come sopra riportato e negli allegati.

Calcinato, 04/08/2017

COMUNE DI CALCINATO



CONSORZIO CEPAV DUE



*[Handwritten signature]*

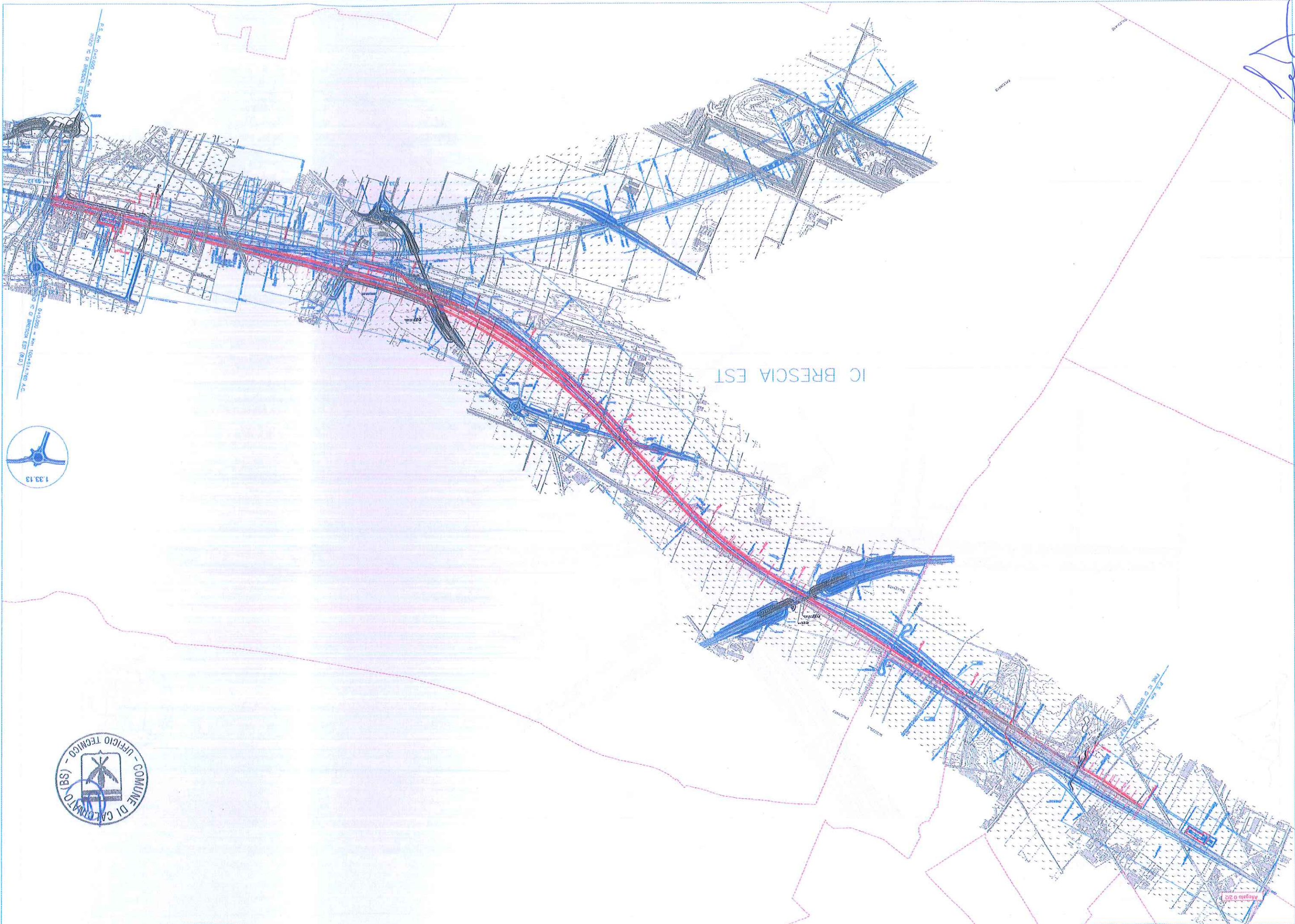

IC BRESCIA EST













## VERBALE D'INCONTRO

Desenzano del Garda, 22/04/2016

Oggetto: Incontro presso il Comune di Desenzano del Garda in relazione alle osservazioni formulate in Conferenza di Servizi.

Presenti:           **COMUNE DI DESENZANO:** Assessore Bertoni, Tira, Peretti  
                          **REGIONE LOMBARDA:** Chinaglia, Arcesi  
                          **RFI:** Isi, De Rinaldis  
                          **ITALFERR:** Berlingieri, Breda  
                          **CEPAV DUE:** Levrio, Truglio, Lazzari

L'assessore Bertoni ha elencato gli elementi del progetto oggetto di discussione, illustrando i punti ritenuti critici dall'Amministrazione:

1. Azienda Serraglio
2. Viabilità di cantiere relativa alla galleria Lonato
3. Viabilità di cantiere della cascina Grattarola
4. Viabilità interferente con la linea
5. Attraversamento di via Grezze
6. Cavalcavia cascina S. Rocco
7. Aree tecniche e di stoccaggio presso il cavalcavia alla pk 113+454
8. Località Colombara, chiarimenti su espropri e opere a verde

RFI ha confermato la massima disponibilità nell'identificare le migliori soluzioni per l'inserimento delle opere nel territorio.

Si sono quindi affrontati nel dettaglio i punti elencati.

1. L'amministrazione evidenzia la criticità costituita dall'impatto che la futura linea AV e relativa cantierizzazione determinano sulla cascina Serraglio, sia in relazione alle demolizioni di alcuni corpi

di fabbrica, sia in relazione alle polveri che verranno prodotte in fase di cantiere; chiede inoltre di chiarire lo spostamento delle aree tecniche e di stoccaggio preannunciato nelle controdeduzioni del GC. Quest'ultimo chiarisce i seguenti aspetti:

- a. Conferma lo spostamento di tutte le aree di stoccaggio, del cantiere base L.4/5.B.1 e di parte del cantiere operativo L.4.O.2 in un'altra area posizionata nel comune di Lonato; chiarisce che rimarrà ubicato a ridosso dell'imbocco est della galleria di Lonato solo una parte limitata del cantiere L.4.O.2 nella misura minima necessaria alla movimentazione della fresa (vedi allegato 1).
- b. Si sono considerate soluzioni alternative al progetto definitivo al fine di limitare le aree da espropriare e i fabbricati da demolire; Il prolungamento della galleria naturale, oltre a determinare un delta costo estremamente elevato, imporrebbe un abbassamento della livelletta di circa 6 metri determinando una totale interferenza con la falda freatica. Una soluzione percorribile sarebbe invece quella di intervenire sul tracciato planimetrico della galleria artificiale apportando uno spostamento a Sud e modificando la modalità di scavo con l'adozione di parate: in questo modo si otterrebbe la salvaguardia delle stalle, dei fienili e delle aree di manovra per i mezzi agricoli.

Nota post riunione: Gli approfondimenti progettuali successivi all'incontro hanno consentito di accertare la fattibilità della soluzione proposta che prevede un abbassamento del tracciato di circa 37 metri (vedi allegato 2).

- c. Si garantirà la continuazione dell'attività dell'azienda realizzando opportuni accessi dalla viabilità, sia da nord che da sud; le modalità di accesso verranno definite e concordate direttamente con l'azienda.
  - d. Si adotteranno tutte le misure per mitigare gli impatti durante la fase di costruzione della linea, in particolare per quanto riguarda le polveri.
  - e. Verrà adottato un sistema di monitoraggio ambientale ante-operam e durante la costruzione in modo da tenere costantemente sotto controllo la qualità dell'aria.
2. L'amministrazione evidenzia alcune criticità relative alla viabilità di cantiere, sia per l'innesto con la SP ex 567, sia per l'utilizzo di Via Tiracollo. Il GC chiarisce che:
- a. La Via Tiracollo verrà utilizzata principalmente da mezzi leggeri per una durata limitata di tempo al solo fine di predisporre, in pochi punti sopra la galleria, attività di consolidamento; la suddetta via non verrà utilizzata per collegare gli imbocchi est ed ovest della galleria.
  - b. L'utilizzo effettivo della viabilità esistente per il transito dei mezzi di cantiere verrà concordata con l'Amministrazione prima della fase realizzativa.



3. Cascina Grattarola. L'amministrazione fa presente che la pista di cantiere, così come rappresentata nelle planimetrie, passa in mezzo alla cascina Grattarola. Il GC fa presente che si tratta di un refuso grafico e che la pista passerà a fianco (vedi allegato 3).
4. L'amministrazione osserva che la viabilità interferita tra la progressiva 113 e 115 andrebbe rivista, in particolare preservando l'attuale cavalcavia alla Pk 113+900 circa nei pressi della Cascina Caporale e il cavalcavia alla Pk 115+700 circa. Il GC fa presente che non è tecnicamente possibile mantenere l'attuale cavalcavia alla pk 113+900 o realizzare un nuovo sottopasso sotto l'autostrada prolungandolo sotto la linea AV a causa della differenza di quote e lo affiancamento tra le due infrastrutture non consente di garantire la pendenza prevista da normativa (10%); il GC evidenzia che il progetto prevede comunque la realizzazione di un nuovo cavalcavia alla pk 113+454 e si conviene che, al fine di migliorare la ricucitura tra le aree a nord e a sud delle infrastrutture, si provvederà ad adeguare la viabilità esistente per il collegamento con la località cascina Caporale. Per quanto riguarda l'attuale cavalcavia autostradale alla progressiva ferroviaria 115+700, nei pressi della Cascina Armea, premesso che in progetto è previsto l'attraversamento mediante cavalciferovia alla pk 115+158 (IV22), su proposta di RFI, si concorda di scegliere la migliore soluzione tecnica tra le seguenti 3 possibili alternative (vedi allegato 4):

- a. mantenere il cavalciferovia alla pk 115+158 previsto in progetto rivedendo la viabilità di cucitura tra i vigneti;
- b. sostituire il cavalciferovia alla pk 115+158 con un cavalciferovia alla pk 115+700 ortogonale all'autostrada ed alla linea AV;
- c. sostituire il cavalciferovia alla pk 115+158 con un cavalciferovia alla pk 115+700 in posizione obliqua secondo il tracciato dell'asse viario esistente, integrandolo con una viabilità di ricucitura per la capezzagna posta nell'area a Sud della planimetria (ALL:4 soluzione c), che attraversa i vigneti esistenti..

Nota post riunione: Il Comune fa presente che la migliore soluzione tecnica è la c) con sovrappasso diagonale; RFI/GC - svolge le verifiche di competenza - concordano sulla soluzione c)

5. Attraversamento di Via Grezze alla pk 111+550; l'amministrazione preferirebbe, rispetto alla soluzione del progetto definitivo, l'eliminazione della rotonda ed il prolungamento dell'attuale sottopasso autostradale sotto l'AV. Il GC evidenzia l'impossibilità tecnica dell'operazione e la necessità di fare ricorso ad un nuovo cavalcavia; il GC illustra la soluzione studiata per accogliere le richieste del Comune che l'amministrazione condivide a condizione di non prevedere l'adeguamento della strada di collegamento tra Via Grezze e Via Borrade alla categoria F2 per non eliminare gli attuali filari di alberi, limitando gli interventi di adeguamento al solo tratto di raccordo al tratto di attraversamento della galleria artificiale; il GC fa presente la necessità di realizzare un tratto di nuova viabilità per consentire l'accesso ad un gruppo di case a sud della linea AV alla PK 112+300; si concorda comunque di realizzare un'intersezione a T su via Grezze. (vedi allegato 5).
6. Cavalcavia Cascina S. Rocco. L'amministrazione fa presente che il cavalcavia alla progressiva 118+228 interferisce con la cascina S. Rocco e ne richiede lo spostamento ad ovest; il GC illustra la

nuova soluzione che prevede un limitato spostamento del cavalcavia al punto di innesto con la rampa nord (quindi non più interferente con detta cascina) ed una traslazione più marcata in corrispondenza della rampa sud; questa soluzione consente di preservare le coltivazioni a vigneto presenti nella parte a ovest dell'opera. (vedi allegato 6).

7. L'amministrazione chiede conferma dello spostamento delle aree di stoccaggio poste in prossimità del cavalcavia alla pk 113+454; il GC conferma lo spostamento delle stesse, e la possibile riduzione delle contigue aree tecniche, che tuttavia dovranno necessariamente permanere nella stessa posizione (vedi allegato 7).

8. L'amministrazione chiede chiarimenti circa le previsioni di esproprio e delle opere a verde presso la pk 117+500 in località Colombara; il GC (dopo verifica Interna) precisa che non è prevista la demolizione degli edifici che non interferiscono direttamente con il sedime ferroviario. Si segnala peraltro che, nella zona, l'unico edificio per il quale in progetto era prevista la demolizione recentemente è stato demolito (per ragioni non connesse al progetto). Per quanto riguarda le opere a verde: le aree intercluse saranno piantumate con macchie arbustive mentre le aree rimanenti saranno solamente oggetto di interventi (ripristino culturale), qualora necessari, finalizzati a garantire l'attuale uso agricolo (vedi allegato 8).

L'incontro si conclude dopo aver appurato la condivisione, da parte del Comune di Desenzano, di tutte le soluzioni identificate per il superamento di ciascuna criticità evidenziata così come sopra riportate.

Regione Lombardia conferma la rispondenza delle soluzioni condivise con il Comune di Desenzano, anche con le prescrizioni e raccomandazioni espresse nel parere regionale sul progetto definitivo, approvato con DGR X/3055 del 23/01/2015.

Milano 24/10/2016

REGIONE LOMBARDia

COMUNE DI DESENZANO  
L'ASSESSORE DEL SETTORE  
OPERE PUBBLICHE  
(Architettura Territori) 24 NOV. 2016

RFI

ITALFERR



AV / AC Brescia - Verona

CONSORZIO CEPAV DUE

A handwritten signature in blue ink, consisting of several loops and a long horizontal stroke at the end, positioned above a horizontal line.











# ALLEGATO 4: SOLUZIONE "b"

DESENZANO

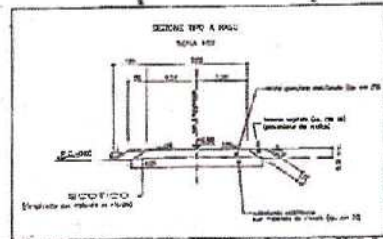
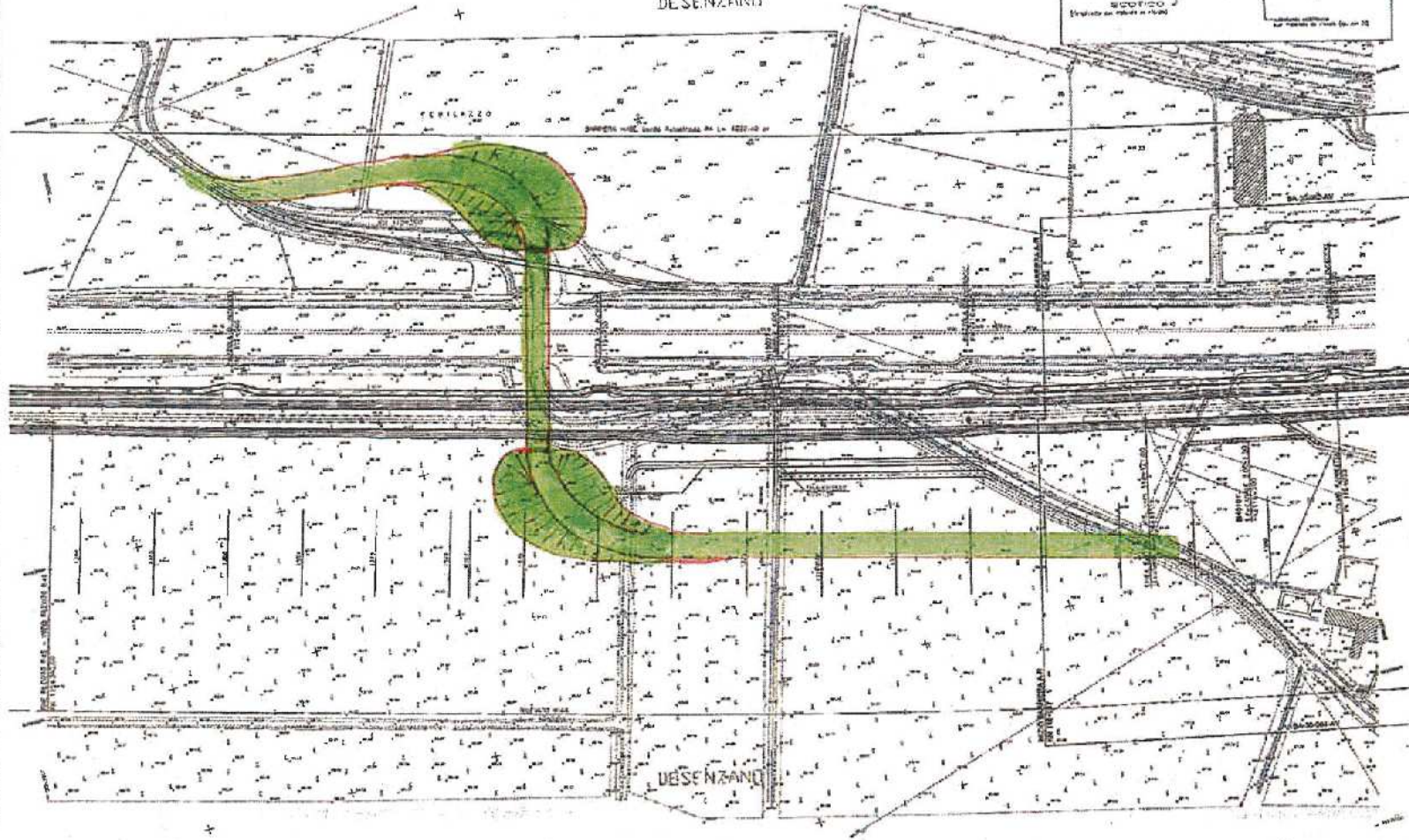

DESCRIZIONE	CODICE
SEGNALAZIONE A LUCE VERDE	101
SEGNALAZIONE A LUCE GIALLA	102
SEGNALAZIONE A LUCE ROSSA	103
SEGNALAZIONE A LUCE VERDE E GIALLA	104
SEGNALAZIONE A LUCE VERDE E ROSSA	105
SEGNALAZIONE A LUCE GIALLA E ROSSA	106
SEGNALAZIONE A LUCE VERDE, GIALLA E ROSSA	107
SEGNALAZIONE A LUCE VERDE E GIALLA (LUNA)	108
SEGNALAZIONE A LUCE VERDE E GIALLA (SOLE)	109
SEGNALAZIONE A LUCE VERDE E GIALLA (LUNA E SOLE)	110
SEGNALAZIONE A LUCE VERDE E GIALLA (LUNA E SOLE) (LUNA)	111
SEGNALAZIONE A LUCE VERDE E GIALLA (LUNA E SOLE) (SOLE)	112
SEGNALAZIONE A LUCE VERDE E GIALLA (LUNA E SOLE) (LUNA E SOLE)	113
SEGNALAZIONE A LUCE VERDE E GIALLA (LUNA E SOLE) (LUNA E SOLE) (LUNA)	114
SEGNALAZIONE A LUCE VERDE E GIALLA (LUNA E SOLE) (LUNA E SOLE) (SOLE)	115
SEGNALAZIONE A LUCE VERDE E GIALLA (LUNA E SOLE) (LUNA E SOLE) (LUNA E SOLE)	116
SEGNALAZIONE A LUCE VERDE E GIALLA (LUNA E SOLE) (LUNA E SOLE) (LUNA E SOLE) (LUNA)	117
SEGNALAZIONE A LUCE VERDE E GIALLA (LUNA E SOLE) (LUNA E SOLE) (LUNA E SOLE) (SOLE)	118
SEGNALAZIONE A LUCE VERDE E GIALLA (LUNA E SOLE) (LUNA E SOLE) (LUNA E SOLE) (LUNA E SOLE)	119
SEGNALAZIONE A LUCE VERDE E GIALLA (LUNA E SOLE) (LUNA E SOLE) (LUNA E SOLE) (LUNA E SOLE) (LUNA)	120

NOTE GENERALI

LEGENDA

	COLUMNA
	SOSTEGNO
	BINARIO SEMPLICE
	BINARIO DOPPIO
	CIRCOLO DI SICUREZZA
	PISTA DI MARCIA
	PISTA DI MARCIA CON SEGNALE
	VERTICE DI MARCIA
	VERTICE DI MARCIA CON SEGNALE
	VERTICE DI MARCIA CON SEGNALE E PISTA DI MARCIA
	VERTICE DI MARCIA CON SEGNALE E PISTA DI MARCIA CON SEGNALE
	VERTICE DI MARCIA CON SEGNALE E PISTA DI MARCIA CON SEGNALE E PISTA DI MARCIA
	VERTICE DI MARCIA CON SEGNALE E PISTA DI MARCIA CON SEGNALE E PISTA DI MARCIA CON SEGNALE
	VERTICE DI MARCIA CON SEGNALE E PISTA DI MARCIA CON SEGNALE E PISTA DI MARCIA CON SEGNALE E PISTA DI MARCIA



INFRASTRUTTURE FERROVIARIE ITALIANE

STALFERM

Capar Bus

INFRASTRUTTURE FERROVIARIE ITALIANE DEFINITE DALLA LEGGE OBBIETTIVO N. 44/91  
 LINEA AV. S.C. TORINO - VENEZIA Tratta MILANO - VERONA  
 Lato stazione Venezia-Veneta  
 PROGETTO DEFINITIVO  
 FARMER/ITALIAC  
 QUOTA: 100+42000000/100+42000000  
 BOCCA N° 111

PROGETTO	VERIFICA	APPROVAZIONE	DATA
PROGETTO	VERIFICA	APPROVAZIONE	DATA
PROGETTO	VERIFICA	APPROVAZIONE	DATA
PROGETTO	VERIFICA	APPROVAZIONE	DATA

SCALE: 1:1000  
 DATA: 10/10/2011







