



# COMUNE DI LENI (PROVINCIA DI MESSINA)

## OPERE DI ATTUAZIONE DEL PIANO REGOLATORE PORTUALE DI RINELLA 1° STRALCIO FUNZIONALE PROGETTO DEFINITIVO



PROGETTAZIONE:



RILIEVI E INDAGINI:



Dott. A. Analfino  
Dott. biol. G. Catalano

ARCHEOLOGO:  
*Daniela Raia*

RESPONSABILE INTEGRAZIONI DELLE  
PRESTAZIONI SPECIALISTICHE

Ing. Antonino SUTERA

PROGETTISTI:

Ing. Umberto RICCI  
Ing. Antonino SUTERA  
Ing. Giuseppe BERNARDO  
Ing. Massimo TONDELLO  
Ing. Andrea PEDRONCINI  
Ing. Roberta Chiara DE CLARIO

GEOLOGIA:

Geol. Marco SANDRUCCI

GRUPPO DI LAVORO:

Ing. Giuseppe CUTRUPI  
Ing. Stefania FERLAZZO  
Ing. Simone FIUMARA  
Arch. Francesca GANGEMI  
Arch. Erica PIPITO'  
Ing. Silvia BERIOTTO  
Ing. Nicola SGUOTTI  
Ing. Silvia TORRETTA  
Ing. Fabio VINCI

COORD. SICUREZZA PROGETTAZIONE:

Ing. Giuseppe BERNARDO



**G.01**

### PIANO DI SICUREZZA E COORDINAMENTO

Questo elaborato è di proprietà della Proger S.p.A. pertanto non può essere riprodotto né integralmente, né in parte senza l'autorizzazione scritta della stessa. Da non utilizzare per scopi diversi da quelli per cui è stato fornito.

Nome File	Scala	Commessa	Codice Elaborato					
DNC135_PD_G01_2020-10-28_R0_Piano di sicurezza e coordinamento_FMR.pdf		P20070	D	00	00	L	RL	01

REVISIONI	REV. n°	DATA	MOTIVAZIONE	REDATTO	CONTROLLATO	APPROVATO
	00	30/10/2020		Ing. Simone FIUMARA	Ing. Giuseppe BERNARDO	Ing. Antonino SUTERA

R.U.P.:

Arch. Domenico ARCORACI

VISTI/APPROVAZIONI:



**Comune di Comune di Leni**  
Provincia di Me

# **PIANO DI SICUREZZA E COORDINAMENTO**

(Allegato XV e art. 100 del D.Lgs. 9 aprile 2008, n. 81 e s.m.i.)  
(D.Lgs. 3 agosto 2009, n. 106)

**OGGETTO:** OPERE DI ATTUAZIONE DEL PIANO REGOLATORE PORTUALE DI RINELLA  
PRIMO STRALCIO FUNZIONALE  
**COMMITTENTE:** Comune di Leni.  
**CANTIERE:** Comune di Leni (Me)

**IL COORDINATORE DELLA SICUREZZA**

\_\_\_\_\_  
(Ingegnere Bernardo Giuseppe)

**Ingegnere Bernardo Giuseppe**

Corso Cavour n.206  
98122 Messina (Me)  
Tel.: 090.2921753 - Fax: 090.345666  
E-Mail: segreteria@dinamica.eu

CerTus by Guido Cianciulli - Copyright ACCA software S.p.A.

# LAVORO

(punto 2.1.2, lettera a, punto 1, Allegato XV del D.Lgs. 81/2008 e s.m.i.)

## CARATTERISTICHE GENERALI DELL'OPERA:

Natura dell'Opera: OGGETTO:	<b>Opera Idraulica - Marittima OPERE DI ATTUAZIONE DEL PIANO REGOLATORE PORTUALE DI RINELLA PRIMO STRALCIO FUNZIONALE</b>
Numero imprese in cantiere:	<b>3 (previsto)</b>
Numero massimo di lavoratori:	<b>10 (massimo presunto)</b>
Entità presunta del lavoro:	<b>51336 uomini/giorno</b>
Data inizio lavori:	<b>09/09/2021</b>
Data fine lavori (presunta):	<b>08/09/2023</b>
Durata in giorni (presunta):	<b>730</b>

## Dati del CANTIERE:

CAP:	<b>98071</b>
Città:	<b>Comune di Leni (Me)</b>

# COMMITTENTI

## DATI COMMITTENTE:

---

Ragione sociale: **Comune di Leni**  
Città: **Leni (Me)**

# RESPONSABILI

(punto 2.1.2, lettera b, punto 1, Allegato XV del D.Lgs. 81/2008 e s.m.i.)

## Progettista:

Nome e Cognome:	<b>Antonino Sutera</b>
Qualifica:	<b>Ingegneri</b>
Indirizzo:	<b>Corso Cavour n.206</b>
CAP:	<b>98122</b>
Città:	<b>Messina (Me)</b>
Telefono / Fax:	<b>090.2921753 090.345666</b>
Indirizzo e-mail:	<b>segreteria@dinamica.eu</b>

## Coordinatore Sicurezza in fase di progettazione:

Nome e Cognome:	<b>Giuseppe Bernardo</b>
Qualifica:	<b>Ingegnere</b>
Indirizzo:	<b>Corso Cavour n.206</b>
CAP:	<b>98122</b>
Città:	<b>Messina (Me)</b>
Telefono / Fax:	<b>090.2921753 090.345666</b>
Indirizzo e-mail:	<b>segreteria@dinamica.eu</b>

# IMPRESE

(punto 2.1.2, lettera b, punto 1, Allegato XV del D.Lgs. 81/2008 e s.m.i.)

Oltre all'impresa esecutrice dei lavori, si prevede la possibilità per talune lavorazioni subacquee e segnatamente in fase di tracciamento ed esecuzione afferenti la realizzazione di parti di opere immerse, il supporto tecnico-realizzativo di n. 2 lavoratori autonomi sommozzatori.

La realizzazione dei lavori oggetto del presente piano di sicurezza e coordinamento è compito dell'impresa aggiudicataria e dei lavoratori autonomi, e nel momento in cui viene accettato, diviene parte integrante del contratto d'appalto e la mancata osservanza di quanto previsto dal **CSP** e/o di quanto formulato dal successivo **CSE** rappresenta violazione delle norme contrattuali.

L'impresa esecutrice e tutti i lavoratori autonomi da queste utilizzati, dovranno dare attuazione alle prescrizioni ed alle procedure contenute all'interno del presente piano di sicurezza e coordinamento, e devono predisporre un proprio loro Piano di Operativo di Sicurezza (**POS**), che dovrà essere redatto da ogni impresa esecutrice (ai sensi dell'art. 89, comma 1 lettera h e dell'art.90, lettera g e Allegato XV del D.Leg. 09/04/2008 n° 81) e consegnato al Coordinatore per la sicurezza in fase di esecuzione dell'opera, prima dell'inizio della specifica attività lavorativa di cantiere, e dovrà avere caratteristiche di un piano complementare di dettaglio di questo **PSC**.

L'impresa o i lavoratori autonomi coinvolti nell'attività del cantiere, prima dell'inizio dei lavori, sono tenuti a comunicare i propri dati identificativi al Coordinatore per la sicurezza in fase di esecuzione. Contestualmente tutte le imprese ed i lavoratori autonomi sono tenuti a dichiarare l'adempimento di tutti gli obblighi in materia di sicurezza e salute.

# DOCUMENTAZIONE

A scopo preventivo e per esigenze normative deve essere tenuta presso il cantiere la documentazione sotto riportata.

La documentazione dovrà essere mantenuta aggiornata dall'impresa appaltatrice, dalle imprese subappaltatrici e dai lavoratori autonomi ogni qualvolta ne ricorrano gli estremi.

La documentazione di sicurezza deve essere presentata al coordinatore per l'esecuzione ogni volta che ne faccia richiesta.

## Telefoni ed indirizzi utili

(DA COMPLETARE ED AGGIORNARE A CURA DELL'IMPRESA APPALTATRICE)

Carabinieri pronto intervento	tel. 112
Servizio pubblico di emergenza Polizia	tel. 113
Pronto Soccorso Ambulanze	tel. 118
Vigili del Fuoco V.V.F.	tel. 115
Direttore dei Lavori	tel.
Responsabile dei Lavori - (RUP)	tel. _____
Coordinatore in fase di esecuzione (CSE)	tel. _____
Preposto	tel. _____
Responsabile del Servizio di Prevenzione	tel. _____

### **MODALITÀ DI CHIAMATA DEI VIGILI DEL FUOCO**

*Comando provinciale dei Vigili del Fuoco*

*n. telefonico 115*

In caso di richiesta di intervento dei Vigili del Fuoco, il Responsabile dell'emergenza deve comunicare al 115 i seguenti dati:

1. Nome della Ditta;
2. Indirizzo preciso del cantiere;
3. Indicazioni del percorso e punti di riferimento per una rapida localizzazione dell'Edificio;
4. Telefono della Ditta;
5. Tipo di incendio (piccolo, medio, grande);
6. Materiale che brucia;
7. Presenza di persone in pericolo;
8. Nome di chi sta chiamando.

### **MODALITÀ DI CHIAMATA DELL'EMERGENZA SANITARIA**

*Centrale Operativa emergenza sanitaria*

*n. telefonico 118*

In caso di richiesta di intervento dei Vigili del Fuoco, il Responsabile dell'emergenza deve comunicare al 118 i seguenti dati:

1. Nome della Ditta;
2. Indirizzo preciso del cantiere;
3. Indicazioni del percorso e punti di riferimento per una rapida localizzazione del cantiere;
4. Telefono della Ditta;
5. Patologia presentata dalla persona colpita (ustione, emorragia, frattura, arresto respiratorio, arresto cardiaco shock, etc.);
6. Stato della persona colpita (cosciente, incoscienza);
7. Nome di chi sta chiamando.

## Documentazione da custodire in cantiere



(DA FOTOCOPIARE ED ESPORRE NEI PRESSI DELL'UFFICIO DOTATO DI TELEFONO DI CANTIERE)

Ai sensi della vigente normativa le imprese che operano in cantiere dovranno custodire presso gli uffici di cantiere la seguente documentazione:

1. Notifica preliminare (inviata alla A.S.L. e alla D.P.L. dal committente e consegnata all'impresa esecutrice che la deve affiggere in cantiere - art. 11, comma 2 D.Lgs. n. 494/96 e s.m.i.);
2. Piano di Sicurezza e di Coordinamento;
3. Fascicolo dell'Opera;
4. Piano Operativo di Sicurezza di ciascuna delle imprese operanti in cantiere e gli eventuali relativi aggiornamenti;
5. Titolo abilitativo alla esecuzione dei lavori (denuncia di inizio attività, concessione edilizia);
6. Copia del certificato di iscrizione alla Camera di Commercio Industria e Artigianato per ciascuna delle imprese operanti in cantiere;
7. Certificazione attestante la regolarità contributiva (I.N.P.S., I.N.A.I.L., Cassa Edile) per ciascuna delle imprese operanti in cantiere;
8. Certificato di iscrizione alla Cassa Edile per ciascuna delle imprese operanti in cantiere;
9. Copia del registro degli infortuni per ciascuna delle imprese operanti in cantiere;
10. Copia del libro matricola dei dipendenti per ciascuna delle imprese operanti in cantiere;
11. Verbali di ispezioni effettuate dai funzionari degli enti di controllo che abbiano titolo in materia di ispezioni dei cantieri (A.S.L., Ispettorato del lavoro, I.S.P.E.S.L., Vigili del fuoco, ecc.);
12. Registro delle visite mediche periodiche e idoneità alla mansione;
13. Certificati di idoneità per lavoratori minorenni;
14. Tesserini di vaccinazione antitetanica;
15. Quaderno di cantiere;
16. Nominativo del responsabile del servizio di prevenzione e protezione;
17. Copia della nomina del medico competente scelto dall'impresa;
18. Copia della nomina dei lavoratori addetti alla gestione delle emergenze antincendio e pronto soccorso;
19. Copia della nomina del Rappresentante di Lavoratori per la Sicurezza;
20. Istruzioni per un corretto uso e manutenzione dei D.P.I.;
21. Ricevuta consegna dei D.P.I. da parte delle maestranze.

Inoltre, ove applicabile, dovrà essere conservata negli uffici del cantiere anche la seguente documentazione:

1. Contratto di appalto (contratto con ciascuna impresa esecutrice e subappaltatrice);
2. Autorizzazione per eventuale occupazione di suolo pubblico;
3. Autorizzazioni degli enti competenti per i lavori stradali (eventuali);
4. Autorizzazioni o nulla osta eventuali degli enti di tutela (Soprintendenza ai Beni Architettonici e Ambientali, Soprintendenza archeologica, Assessorato regionale ai Beni Ambientali, ecc.);
5. Segnalazione all'esercente l'energia elettrica per lavori effettuati a meno di 5 metri dalle linee elettriche stesse.
6. Denuncia di installazione all'I.S.P.E.S.L. nel caso di portata superiore a 200 kg, con dichiarazione di conformità marchio CE;
7. Denuncia all'organo di vigilanza dello spostamento degli apparecchi di sollevamento di portata superiore a 200 kg;
8. Richiesta di visita periodica annuale all'organo di vigilanza degli apparecchi di sollevamento non manuali di portata superiore a 200 kg;
9. Documentazione relativa agli apparecchi di sollevamento con capacità superiore ai 200 kg, completi di verbali di verifica periodica;
10. Verifica trimestrale delle funi, delle catene incluse quelle per l'imbracatura e dei ganci metallici riportata sul libretto di omologazione degli apparecchi di sollevamento (DPR 547/55 art. 179);
11. Piano di coordinamento delle gru in caso di interferenza;
12. Libretto d'uso e manutenzione delle macchine e attrezzature presenti sul cantiere;
13. Schede di manutenzione periodica delle macchine e attrezzature;
14. Dichiarazione di conformità delle macchine CE;
15. Libretto matricolare dei recipienti a pressione, completi dei verbali di verifica periodica;
16. Copia di autorizzazione ministeriale all'uso dei ponteggi e copia della relazione tecnica del fabbricante per i ponteggi metallici fissi;
17. Piano di montaggio, trasformazione, uso e smontaggio (Pi.M.U.S.) per i ponteggi metallici fissi;

18. Progetto e disegno esecutivo del ponteggio, se alto più di 20 m o non realizzato secondo lo schema tipo riportato in autorizzazione ministeriale;
19. Dichiarazione di conformità dell'impianto elettrico da parte dell'installatore;
20. Dichiarazione di conformità dei quadri elettrici da parte dell'installatore;
21. Dichiarazione di conformità dell'impianto di messa a terra, effettuata dalla ditta abilitata, prima della messa in esercizio;
22. Dichiarazione di conformità dell'impianto di protezione dalle scariche atmosferiche, effettuata dalla ditta abilitata;
23. Denuncia impianto di messa a terra e impianto di protezione contro le scariche atmosferiche (ai sensi del D.P.R. 462/2001);
24. Comunicazione agli organi di vigilanza della "dichiarazione di conformità" dell'impianto di protezione dalle scariche atmosferiche;
25. Schede di impiego dei prodotti potenzialmente pericolosi con elenco delle modalità di impiego.

## **DESCRIZIONE DEL CONTESTO IN CUI È COLLOCATA L'AREA DEL CANTIERE**

(punto 2.1.2, lettera a, punto 2, Allegato XV del D.Lgs. 81/2008 e s.m.i.)

L'area in cui ricade il sito di intervento è collocata nella porzione meridionale dell'isola di Salina nel Comune di Leni (Messina). Si estende a occidente dalla foce del torrente Vallonazzo ad Ovest fino alla baia di Rinella ad Est per circa m 360.

L'abitato di Rinella, si sviluppa immediatamente a ridosso sia della spiaggia che dell'attuale struttura portuale, ma anche a tergo del litorale oggetto della nuova infrastrutturazione prevista.

## **DESCRIZIONE SINTETICA DELL'OPERA**

(punto 2.1.2, lettera a, punto 3, Allegato XV del D.Lgs. 81/2008 e s.m.i.)

Il progetto prevede la realizzazione di opere a terra e di opere marittime.

Dal punto di vista delle opere marittime, gli interventi principali previsti in progetto possono essere suddivisi in due principali macrocategorie: opere a gettata ed opere a parete verticale; entrambe adottate per la realizzazione del nuovo molo sopraflutto. Inoltre è prevista la formazione di una scogliera radente a protezione del nuovo percorso pedonale.

Le opere a terra consistono nella realizzazione di:

- SERVIZI IGIENICI;
- ARREDI BANCHINA;
- CAVES A BATEAUX;
- IMPIANTO ELETTRICO;
- IMPIANTO IDRICO IGIENICO SANITARIO;
- IMPIANTO ANTINCENDIO;
- IMPIANTO FOGNARIO;
- IMPIANTO DI CLIMATIZZAZIONE;
- PERCORSO PEDONALE.

## AREA DEL CANTIERE

### Individuazione, analisi e valutazione dei rischi concreti

(punto 2.1.2, lettera c, Allegato XV del D.Lgs. 81/2008 e s.m.i.)

### Scelte progettuali ed organizzative, procedure, misure preventive e protettive

(punto 2.1.2, lettera d, punto 1, Allegato XV del D.Lgs. 81/2008 e s.m.i.)

In questo raggruppamento andranno considerate le situazioni di pericolosità relative sia alle caratteristiche dell'area su cui dovrà essere installato il cantiere, sia al contesto all'interno del quale esso stesso andrà a collocarsi.

Secondo quanto richiesto dall' Allegato XV del D.Lgs. 81/2008 tale valutazione, riferita almeno agli elementi di cui all'Allegato XV.2, dovrà riguardare i seguenti aspetti:

Caratteristiche area del cantiere, dove andranno indicati i rischi, e le misure preventive, legati alla specifica condizione dell'area del cantiere (ad es. le condizioni geomorfologiche del terreno, l'eventuale presenza di sottoservizi, ecc.);

[D.Lgs. 81/2008, Allegato XV, punto 2.1.2, lett. c) e d) punto 1 - punto 2.2.1, lett. a)]

Fattori esterni che comportano rischi per il cantiere, dove dovranno essere valutati i rischi, e le misure preventive, trasmessi dall'ambiente circostante ai lavoratori operanti sul cantiere (ad es. presenza di altro cantiere preesistente, di viabilità ad elevata percorrenza, ecc.);

[D.Lgs. 81/2008, Allegato XV, punto 2.1.2, lett. c) e d) punto 1 - punto 2.2.1, lett. b)]

Rischi che le lavorazioni di cantiere comportano per l'area circostante, dove dovranno essere valutati i rischi, e le misure preventive, conseguenti alle lavorazioni che si svolgono sul cantiere e trasmessi all'ambiente circostante (ad es. rumori, polveri, caduta di materiali dall'alto, ecc);

[D.Lgs. 81/2008, Allegato XV, punto 2.1.2, lett. c) e d) punto 1 - punto 2.2.1, lett. c)]

Descrizione caratteristiche idrogeologiche, ove le caratteristiche dell'opera lo richieda, dove dovrà essere inserita una breve descrizione delle caratteristiche idrogeologiche del terreno. Qualora fosse disponibile una specifica relazione, potrà rinviarsi ad essa nel punto "Conclusioni Generali", dove verranno menzionati tutti gli allegati al Piano di Sicurezza.

[D.Lgs. 81/2008, Allegato XV, punto 2.1.4]

## CARATTERISTICHE AREA DEL CANTIERE

(punto 2.2.1, lettera a, Allegato XV del D.Lgs. 81/2008 e s.m.i.)

I lavori in oggetto interessano l'intero porto, la darsena, lo specchio acqueo antistante, già sede dell'esistente barriera in tetrapodi oggetto di manutenzione, e le aree poste alla radice dello stesso molo, individuate per le operazioni di stoccaggio e trasferimento dei materiali da collocare in opera, attraverso la viabilità dedicata.

Occorrerà pertanto porre particolare attenzione alle attività che si svolgono nelle aree limitrofe a quelle di cantiere ed alle manovre delle imbarcazioni presenti nel canale. Lo specchio acqueo in cui si svolgeranno le operazioni di trasporto dei materiali dovrà essere delimitato con boe di segnalazione.

Nella stesura del presente Documento, oltre ad una attenta analisi dei pericoli (diretti) strettamente legati alle attività di cantiere, si è cercato di individuare e valutare tutte quelle situazioni di rischio localizzate nella stessa porzione spazio-temporale.

# FATTORI ESTERNI CHE COMPORTANO RISCHI PER IL CANTIERE

(punto 2.2.1, lettera b, Allegato XV del D.Lgs. 81/2008 e s.m.i.)

## **Attività lavorative e presenze antropiche esterne a quelle del cantiere**

Poiché le aree di cantiere ricadono in parte all'interno dell'area portuale si impone un'attenta valutazione dei rischi associati all'interferenza con le attività che si svolgono nelle aree portuali limitrofe a quelle interessate dal cantiere (accesso del personale, movimentazione dei materiali, attività di manovra ed ormeggio di natanti).

Altro elemento di interferenza sarà costituito dalle squadre di operai che svolgeranno i lavori a mare e che pertanto saranno inevitabilmente interessate da momenti di sovrapposizione con le squadre dei lavori a terra. I manovratori dovranno quindi essere istruiti sui pericoli derivanti dall'interferenza tra le macchine, sulle modalità di comunicazione, sulle segnalazioni da adottarsi prima e durante le manovre, sulle precedenze e sul posizionamento della macchina e dei suoi dispositivi al termine del turno di lavoro. Tali istruzioni dovranno essere fornite per iscritto ai manovratori che dovranno sottoscrivere di averne preso visione.

## **Scariche atmosferiche**

Ogni struttura metallica avente massa tale da costituire elemento di accumulo e dispersione per contatto di scariche elettriche, dovrà essere opportunamente corredata di idonei elementi di dispersione in particolare:

- le baracche metalliche devono essere collegate a terra su almeno 2 punti dispersori;
- i depositi di materiale facilmente infiammabile od esplosivo devono essere collegati a terra su almeno 4 punti dispersori e, ove del caso, essere provvisti di impianto di captazione;
- l'impianto di messa a terra per la protezione contro le scariche atmosferiche deve essere interconnesso con l'impianto per i collegamenti elettrici a terra e venire quindi a costituire un unico impianto di dispersione. La sezione minima dei conduttori di terra non deve essere inferiore a 35 mmq.

In presenza di temporali, quando siano da temere scariche atmosferiche che possono interessare il cantiere, devono essere tempestivamente sospese le lavorazioni che espongono i lavoratori ai rischi conseguenti (folgorazioni, cadute, cadute dall'alto) in particolare: attività a contatto con grandi masse metalliche.

## **Linee elettriche aeree**

La presenza di linee elettriche aeree e di condutture interrate nell'area del cantiere rappresentano dei vincoli da rispettare nello sviluppo del cantiere stesso.

Pertanto, prima dell'inizio dei lavori:

- devono essere richieste agli enti interessati tutte le informazioni sulle possibili interferenze delle opere interessate con le esistenti condutture sotterranee (acquedotti, gasdotti ed elettrodotti);
- deve essere eseguita una ricognizione delle aree di lavoro per rilevare la presenza di linee aeree ed interrate;
- predisporre e diffondere alle maestranze le istruzioni circa la procedura da applicare nel caso di intercettazione di linee aeree e/o condutture sotterranee.

Per quanto riguarda le linee elettriche aeree dovranno tassativamente evitarsi lavorazioni a distanza inferiore a 5 m (rimandando alla fase esecutiva dei lavori una verifica diretta delle condizioni al contorno che potrebbero richiedere un incremento della distanza di sicurezza), mentre per le condutture interrate dovranno opportunamente progettarsi la viabilità pedonale e carrabile di cantiere, disponendo adeguate protezioni ove necessario.

## **Rischi di annegamento**

Nel caso in esame si riconosce un possibile scenario di rischio per annegamento correlato alle attività di cantiere: caduta accidentale del personale e/o mezzi di lavoro in acqua.

Nei casi di lavorazioni da terra, sul bordo delle banchine, si possono avere le seguenti condizioni di rischio:

- mancata assicurazione del personale a funi anticaduta;
- assenza di parapetti di protezione o di dissuasione al transito lungo il ciglio libero;
- ingressione marina (sovralzo ed onda) nell'area di lavoro;
- cedimento delle strutture con collasso a mare dell'area di lavoro occupata dal personale.

Sarà quindi cura del preposto predisporre parapetti a norma ove questi non rendano impossibili le attività di lavoro; comunque il preposto dovrà verificare quotidianamente le condizioni meteorologiche in relazione alle caratteristiche dell'area di lavoro. I lavoratori soggetti a rischio di caduta in mare dovranno fare uso di salvagente o di imbracatura di sicurezza vincolata a parti stabili per tutta la durata delle operazioni; per gli automezzi operanti lungo i cigli liberi a mare si rende obbligatoria la disposizione di un salvagente all'interno della cabina di comando per tutta la durata dei lavori. Lungo i fronti di lavoro confinanti con specchi liquidi deve essere predisposto un salvagente anulare, da poter lanciare agevolmente in mare, assicurato ad una fune a sua volta vincolata ad un punto stabile.

Nel caso di lavorazioni da mare si possono avere condizioni di rischio legate o alla stabilità/galleggiamento del mezzo marittimo di lavoro (condizioni meteorologiche avverse compatibili con i fondali delle aree di lavoro).

Tutto il personale operante su mezzi marittimi dovrà indossare il giubbotto salvagente come imposto dalla normativa vigente.

Gli esposti al rischio di annegamento, gli incaricati degli interventi di emergenza e tutti gli addetti al cantiere devono essere informati e formati sul comportamento da tenere e addestrati in funzione dei relativi compiti.

Per quanto concerne i rischi di annegamento attinenti il personale adibito ad attività subacquee si rimanda all'analisi di dettaglio riportata in seguito nello specifico punto.

#### **Accesso al cantiere**

L'accesso al cantiere avverrà abitualmente da terra per mezzo degli ingressi che verranno posizionati presumibilmente nelle immediate vicinanze della viabilità ordinaria urbana. Per rendere minimi i rischi di interferenze tra i mezzi ed il personale esterni a quelli propri del cantiere nelle fasi di manovra di accesso/uscita dei mezzi di cantiere dovrà essere garantito, con personale idoneo, un servizio di regolamentazione del flusso di traffico (ad es. con personale addetto alle segnalazioni) ed eventualmente anche chiedendo alla capitaneria di porto una fattiva collaborazione. Gli spazi necessari alle operazioni da svolgere in cantiere si possono identificare preliminarmente nelle seguenti subaree: area per i baraccamenti, stoccaggio materiali, stazionamento mezzi, deposito attrezzature.

Gli impianti di alimentazione elettrica e di messa a terra nonché la dislocazione dei quadri elettrici dovranno essere ubicati in base alla posizione definitiva del prefabbricato di cantiere e delle principali macchine fisse

che verranno impiegate durante i lavori. Questi impianti saranno realizzati dalla ditta appaltatrice dei lavori che ne certificherà la conformità alle norme CEI e a quanto prescritto dalla legislazione vigente in materia.

## **RISCHI CHE LE LAVORAZIONI DI CANTIERE COMPORTANO PER L'AREA CIRCOSTANTE**

(punto 2.2.1, lettera c, Allegato XV del D.Lgs. 81/2008 e s.m.i.)

- **INTERFERENZA CON LA VIABILITA'**

Per la realizzazione delle opere in progetto, al fine di ridurre al minimo l'interferenza del cantiere con la viabilità veicolare e pedonale, per tutelare la salute e la sicurezza dei lavoratori nonché per garantire la protezione dell'ambiente circostante da possibili rischi derivanti dalla esecuzione dei lavori, si prevede la chiusura dell'area di lavoro mediante posa di idonea recinzione (vedi fasi realizzazione recinzione di cantiere), l'area di cantiere, compatibilmente con le lavorazioni da

eseguire, dovrà essere definita in modo da limitare al minimo indispensabile l'occupazione. La presenza del cantiere verrà segnalata mediante l'utilizzo di segnaletica appropriata regolamentare e di movieri che gestiranno il transito veicolare e pedonale nelle fasi operative che ne richiederanno la necessità.

Dovrà comunque essere sempre garantito l' eventuale passaggio dei mezzi di soccorso/pronto intervento.

- **INTERFERENZA CON MACCHINE OPERATRICI**

Al fine di evitare l'intralcio e quindi il rischio di investimento dei veicoli e dei pedoni in transito esternamente o in prossimità dell'area di cantiere nonché degli addetti ai lavori, rischio che potrebbe essere causato dal transito delle macchine operatrici, dovranno essere seguiti dall'impresa esecutrice i seguenti accorgimenti:

- utilizzo di segnaletica regolamentare appropriata atta ad informare gli utenti dell'ambiente esterno (e gli addetti ai lavori) della presenza di tali mezzi;
- utilizzo di movieri nelle fasi critiche di manovra dei mezzi; si rammenta che i movieri devono indossare una tuta che ne garantisca la visibilità con qualunque condizione operativa
- mezzi e macchinari in movimento internamente ed esternamente all'area di cantiere dovranno procedere a velocità ridotta ed essere dotati di segnalatore visivo ed acustico. Per gli automezzi utilizzati per il trasporto dei materiali lungo le strade urbane e di collegamento saranno adoperate tutte le precauzioni necessarie per arrecare il minor disagio quali: la copertura del carico onde prevenire eventuali cadute del carico trasportato. Nelle fasi di lavoro in cui necessita l'uso di macchine operatrici è vietata la presenza, nel loro raggio di azione, di operatori non addetti.

- **MISURE DI PROTEZIONE PER LA SICUREZZA DEI PEDONI**

Di seguito vengono sintetizzati le principali misure atte a garantire la sicurezza dei pedoni in transito in prossimità di cantieri stradali, precisando comunque che detti apprestamenti non sono da considerarsi esaustivi.

- Apporre idonea segnaletica di sicurezza indicante divieti, obblighi (indicanti ad es. il divieto di accesso ad aree pericolose, divieto di accesso a non addetti, pericolo di caduta entro scavi... );
- cantieri, scavi, mezzi e macchine operatrici, nonché il loro raggio d' azione, devono essere sempre delimitati, soprattutto sul lato dove possono transitare pedoni, con barriere, parapetti o altri tipi di recinzione; le recinzioni e le delimitazioni devono essere appropriate per il tipo di rischio e come nel caso di scavi profondi dovranno essere fisse ed invalicabili; si rammenta inoltre che i piedini/basi delle recinzioni devono essere opportunamente segnalati o protetti in modo da eliminare la possibilità di inciampo nei medesimi;
- le recinzioni devono essere esternamente segnalate con luci rosse fisse e dispositivi rifrangenti della superficie minima di 50 cmq, opportunamente intervallati lungo il perimetro interessato dalla circolazione.

- **POLVERI**

Al fine di limitare lo sviluppo e la diffusione di polveri, di qualunque specie l'impresa dovrà ricorrere a modalità operative idonee a ridurre la propagazione quali:

- innaffiatura con acqua delle parti o superfici interessate dalla lavorazione a rischio;
- durante il trasporto di materiale polverulento proteggere questo con idonea copertura;
- si eviti di movimentare materiale polverulento in presenza di forte vento.

- **RUMORI**



Tutte le macchine utilizzate per i lavori, quali ad esempio quelle per movimenti terra (escavatori, pale meccaniche, ecc.), compressori, gruppi elettrogeni, martelli demolitori, ecc. dovranno essere del tipo silenziato e di moderna concezione, con marmitte perfettamente efficienti.

Le attività lavorative ad elevata produzione di rumorosità si dovranno svolgere, preferibilmente, nelle ore centrali della mattina e del pomeriggio, rispettando le ore di silenzio dettate dai regolamenti locali vigenti. Data la collocazione dell'intervento in area urbana, l'immissione di rumorosità nell'area esterna può superare i limiti di legge, la ditta realizzatrice dovrà eventualmente chiedere al sindaco l'autorizzazione alla deroga del rispetto delle disposizioni dettate dal D.P.R. 01.03.1991.

- **INQUINAMENTO**

Tutti i materiali di risulta derivanti dallo scarto delle lavorazioni e quanto altro, dovranno essere condotti in discariche autorizzate. Eventuali rifiuti speciali, tossici e nocivi, dovranno essere smaltiti da ditte autorizzate secondo la vigente normativa. Le macchine con motore a combustione interna dovranno essere dotati di efficiente marmitta, e di revisione periodica del motore, in modo da limitare il più possibile l'immissione nell'atmosfera di gas inquinanti.

- **SMALTIMENTO RIFIUTI**

I datori di lavoro delle imprese esecutrici durante l'esecuzione dell'opera, devono:

- curare ciascuno per la parte di competenza il mantenimento del cantiere in condizioni ordinate e di soddisfacente salubrità;
- adottare misure conformi affinché ogni deposito e accumulo di sporcizia che possa comportare immediatamente un rischio per la salute dei lavoratori e altri soggetti coinvolti a causa dell'inquinamento dell'aria respirata sia eliminato rapidamente;
- curare le condizioni di rimozione dei materiali pericolosi, previo se necessario, coordinamento con il responsabile dei lavori;
- curare che lo stoccaggio e l'evacuazione dei detriti e delle macerie avvengano correttamente;

I rifiuti liquidi pericolosi, quali gli olii esausti ed i liquidi di lavaggio delle attrezzature che manipolano composti chimici (es. betoniera), dovranno essere stoccati in recipienti etichettati posti al coperto, utilizzando un bacino di contenimento in grado di contenere eventuali sversamenti. L'impresa esecutrice dovrà provvedere quotidianamente all'allontanamento dei materiali di demolizione e di quanto non riutilizzabile in cantiere consegnando gli stessi a ditta specializzata o trasportandoli in idoneo punto di raccolta o discarica autorizzata.

# **DESCRIZIONE CARATTERISTICHE IDROGEOLOGICHE**

(punto 2.1.4, Allegato XV del D.Lgs. 81/2008 e s.m.i.)

Si rimanda integralmente alle apposite relazioni specialistiche allegate al progetto.

# ORGANIZZAZIONE DEL CANTIERE

## Individuazione, analisi e valutazione dei rischi concreti

(punto 2.1.2, lettera c, Allegato XV del D.Lgs. 81/2008 e s.m.i.)

## Scelte progettuali ed organizzative, procedure, misure preventive e protettive

(punto 2.1.2, lettera d, punto 2, Allegato XV del D.Lgs. 81/2008 e s.m.i.)

In questo raggruppamento andranno considerate le situazioni di pericolosità, e le necessarie misure preventive, relative all'organizzazione del cantiere.

Secondo quanto richiesto dall'Allegato XV, punto 2.2.2 del D.Lgs. 81/2008 tale valutazione dovrà riguardare, in relazione alla tipologia del cantiere, l'analisi di almeno i seguenti aspetti:

- a) modalità da seguire per la recinzione del cantiere, gli accessi e le segnalazioni;
- b) servizi igienico-assistenziali;
- c) viabilità principale di cantiere;
- d) gli impianti di alimentazione e reti principali di elettricità, acqua, gas ed energia di qualsiasi tipo;
- e) gli impianti di terra e di protezione contro le scariche atmosferiche;
- f) le disposizioni per dare attuazione a quanto previsto dall'art. 102 del D.Lgs. 81/2008 (Consultazione del RLS);
- g) le disposizioni per dare attuazione a quanto previsto dall'art. 92, comma 1, lettera c) (Cooperazione e coordinamento delle attività);
- h) le eventuali modalità di accesso dei mezzi di fornitura dei materiali;
- i) la dislocazione degli impianti di cantiere;
- l) la dislocazione delle zone di carico e scarico;
- m) le zone di deposito attrezzature e di stoccaggio materiali e dei rifiuti;
- n) le eventuali zone di deposito dei materiali con pericolo d'incendio o di esplosione.

### **a) MODALITÀ DA SEGUIRE PER LA RECINZIONE DEL CANTIERE, GLI ACCESSI E LE SEGNALAZIONI**

L'area interessata dai lavori dovrà essere delimitata con una recinzione, di altezza non inferiore a quella richiesta dal locale regolamento edilizio, in grado di impedire l'accesso di estranei all'area delle lavorazioni. Il sistema di confinamento scelto dovrà offrire adeguate garanzie di resistenza sia ai tentativi di superamento sia alle intemperie.

Di volta in volta, lungo la recinzione di cantiere ed in prossimità del medesimo, verrà posata idonea cartellonistica, come previsto dal codice della strada vigente, atta ad evidenziare ingombri, pericoli, cambi di direzione per i mezzi in transito in prossimità del cantiere medesimo, passaggi obbligati per i pedoni e quant'altro possa rendersi necessario per garantire la sicurezza di terzi; segnaletica stradale, atta a segnalare interruzioni, divieti di accesso, di transito e deviazioni di percorso consigliate, sarà se necessario da posarsi lungo le vie limitrofe.

Verrà altresì posata idonea cartellonistica, internamente all'area di cantiere, atta a ricordare quelli che sono gli obblighi degli esecutori ed i pericoli a cui possono essere soggetti.

Opportuna segnaletica dovrà indicare il divieto di accesso all'interno del cantiere al personale non addetto ai lavori. Gli angoli sporgenti della recinzione o di altre strutture di cantiere dovranno essere adeguatamente evidenziati, ad esempio, a mezzo a strisce bianche e rosse trasversali dipinte a tutta altezza.

Gli ingressi pedonale e carraio di accesso al cantiere ed all'area fissa di cantiere, dovranno essere distinti, di idonea larghezza e, ove possibile dotati di sistema di chiusura al fine di non permettere l'accesso, all'interno dell'area dei lavori e/o dei baraccamenti, ad estranei durante i periodi/ore di inattività. Si rammenta che in prossimità della testata di ogni cantiere di durata superiore ai sette giorni lavorativi deve essere apposto apposito pannello recante le seguenti indicazioni:

- a) ente proprietario o concessionario;

- b) estremi ordinanza;
- c) denominazione dell'impresa esecutrice;
- d) data di inizio e di ultimazione prevista dei lavori;
- e) recapito e numero telefonico del responsabile del cantiere;

Le vie di accesso pedonali al cantiere dovranno essere differenziate da quelle carrabili, allo scopo di ridurre i rischi derivanti dalla sovrapposizione delle due differenti viabilità, proprio in una zona a particolare pericolosità, quale è quella di accesso al cantiere. Come già indicato nel paragrafo.

#### **b) SERVIZI IGIENICO-ASSISTENZIALI;**

- Acqua : Sui luoghi di lavoro o nelle loro immediate vicinanze deve essere messa a disposizione dei lavoratori acqua in quantità sufficiente, tanto per uso potabile quanto per lavarsi. Per l'approvvigionamento, la conservazione e la distribuzione dell'acqua dovranno osservarsi norme igieniche adeguate ad evitarne l'inquinamento e ad impedire la diffusione delle malattie.
- Servizi igienico-assistenziali : gabinetti e lavabi. I lavoratori devono disporre, in prossimità dei loro posti di lavoro, dei locali di riposo, degli spogliatoi e delle docce, di gabinetti e di lavabi con acqua corrente calda, se necessario, e dotati di mezzi detergenti e per asciugarsi. Per uomini e donne devono essere previsti gabinetti separati; quando ciò non sia possibile a causa di vincoli urbanistici o architettonici e nelle aziende che occupano lavoratori di sesso diverso in numero non superiore a 10, è ammessa un'utilizzazione separata degli stessi.

#### **c) VIABILITÀ PRINCIPALE DI CANTIERE**

Al termine della recinzione del cantiere dovrà provvedersi alla definizione dei percorsi carrabili e pedonali, limitando, per quanto consentito dalle specifiche lavorazioni da eseguire, il numero di intersezioni tra i due livelli di viabilità.

La viabilità realizzata dovrà essere dotata di idonea segnaletica stradale da apporsi anche in prossimità di intersezioni con la viabilità circostante aperta al traffico e di lavorazioni in corso. Nel caso in cui non sia possibile eliminare dalle zone di transito ostacoli fissi o mobili, questi dovranno essere adeguatamente segnalati. Si rammenta l'obbligo di provvedere alla manutenzione/pulizia delle vie di transito, di evitare il deposito di materiali in luoghi che possano ostacolare/interferire con la circolazione di persone/mezzi operanti in cantiere. Eventuali danneggiamenti causati ai percorsi suddetti dovranno essere immediatamente sanati a cura dell'impresa che ha provocato il danno o comunque la cattiva condizione d'uso.

#### **d) IMPIANTI DI ALIMENTAZIONE E RETI PRINCIPALI DI ELETTRICITÀ, ACQUA, GAS ED ENERGIA DI QUALSIASI TIPO**

Nel caso in cui nel cantiere sarà necessaria la presenza di alcuni tipi di impianti, essenziali per il funzionamento del cantiere stesso, questi andranno eseguiti secondo la corretta regola dell'arte e nel rispetto delle leggi vigenti l'impianto elettrico per l'alimentazione delle macchine e/o attrezzature presenti in cantiere, l'impianto di messa a terra, l'impianto di protezione contro le scariche atmosferiche, l'impianto idrico, quello di smaltimento delle acque reflue, ecc.

#### **e) IMPIANTI DI TERRA E DI PROTEZIONE CONTRO LE SCARICHE ATMOSFERICHE;**

Vedi punto precedente

#### **f) LE DISPOSIZIONI PER DARE ATTUAZIONE A QUANTO PREVISTO DALL'ARTICOLO 102;**

Prima dell'accettazione del piano di sicurezza e coordinamento e/o di eventuali significative modifiche apportate, il datore di lavoro di ciascuna impresa esecutrice dovrà consultare il rappresentante per la sicurezza per fornirgli gli eventuali chiarimenti sul contenuto del piano e raccogliere le eventuali proposte che il rappresentante per la sicurezza potrà formulare.

**g) DISPOSIZIONI PER DARE ATTUAZIONE A QUANTO PREVISTO DALL'ART.92, comma 1, lettera c;**

Durante la realizzazione dell'opera, il coordinatore per l'esecuzione dei lavori organizza tra i datori di lavori, ivi compresi i lavoratori autonomi, la cooperazione e il coordinamento delle attività nonché la loro reciproca informazione.

**h) EVENTUALI MODALITÀ DI ACCESSO DEI MEZZI DI FORNITURA DEI MATERIALI;**

Allo scopo di ridurre i rischi derivanti dalla presenza occasionale di mezzi per la fornitura di materiali, la cui frequenza e quantità è peraltro variabile anche secondo lo stato di evoluzione dell'opera, si provvederanno adeguate aree di carico e scarico nel cantiere e personale a terra per guidare i mezzi all'interno del cantiere stesso.

**i) DISLOCAZIONE IMPIANTI DI CANTIERE;**

Non sono previste dislocazione degli impianti di cantiere.

**l) DISLOCAZIONE DELLE ZONE DI CARICO E SCARICO;**

Le zone di carico e scarico saranno posizionate nell'area di cantiere, in prossimità dell'accesso carrabile.

**m) LE ZONE DI DEPOSITO ATTREZZATURE E DI STOCCAGGIO MATERIALI E DEI RIFIUTI;**



Le zone di deposito attrezzature, saranno individuate in modo da non creare sovrapposizioni tra lavorazioni contemporanee. Inoltre, si provvederà a tenere separati, in aree distinte, i mezzi d'opera da attrezzature di altro tipo (compressori, molazze, betoniere a bicchiere, ecc.)









Le zone di stoccaggio dei materiali, saranno individuate e dimensionate in funzione delle quantità da collocare. Tali quantità saranno calcolate tenendo conto delle esigenze di lavorazioni contemporanee. Le superfici destinate allo stoccaggio di materiali, saranno dimensionate considerando la tipologia dei materiali da stoccare, e opportunamente valutando il rischio seppellimento legato al ribaltamento dei materiali sovrapposti. La zona di stoccaggio dei rifiuti sarà posizionata in aree periferiche del cantiere, in prossimità dell'accesso carrabile, in modo da consentire l'immediato carico dei materiali all'interno del mezzo di trasporto a conclusione delle rispettive lavorazioni. Inoltre, nel posizionamento di tali aree si terrà conto della necessità di preservare da polveri, esalazioni maleodoranti, ecc. sia i lavoratori presenti in cantiere, che gli insediamenti attigui al cantiere stesso. Non è previsto l'impiego di prodotti il cui stoccaggio richieda provvedimenti o cautele particolari.

**n) EVENTUALI ZONE DI DEPOSITO DEI MATERIALI CON PERICOLO D'INCENDIO O DI ESPLOSIONE.**

Non è previsto l'impiego di prodotti con pericolo di incendio e/o di esplosione.



## SEGNALETICA GENERALE PREVISTA NEL CANTIERE

	Divieto di accesso alle persone non autorizzate.
	Vietato ai pedoni.
	Caduta con dislivello.
	Carrelli di movimentazione.
	Pericolo di inciampo.
	Caduta materiali
	Carichi sospesi
	Materiale infiammabile

	Messa a terra
	Uscita autoveicoli
	Pericolo generico.
	Calzature di sicurezza obbligatorie.
	Casco di protezione obbligatoria.
	Guanti di protezione obbligatoria.
	Protezione individuale obbligatoria contro le cadute.
	Protezione obbligatoria dell'udito.
	Obbligo generico (con eventuale cartello supplementare)

	Pronto soccorso.
	Allarme
	Telefono
	Estintore.
	Comando: <b>A destra</b> Verbale: <b>A DESTRA</b> Gestuale: Il braccio destro, teso più o meno lungo l'orizzontale, con la palma della mano destra rivolta verso il basso, compie piccoli movimenti lenti nella direzione.
	Comando: <b>A sinistra</b> Verbale: <b>A SINISTRA</b> Gestuale: Il braccio sinistro, teso più o meno in orizzontale, con la palma della mano sinistra rivolta verso il basso, compie piccoli movimenti lenti nella direzione.
	Comando: <b>Abbassare</b> Verbale: <b>ABBASSA</b> Gestuale: Il braccio destro teso verso il basso, con la palma della mano destra rivolta verso il corpo, descrive lentamente un cerchio.
	Comando: <b>Avanzare</b> Verbale: <b>AVANTI</b> Gestuale: Entrambe le braccia sono ripiegate, le palme delle mani rivolte all'indietro; gli avambracci compiono movimenti lenti in direzione del corpo
	Comando: <b>Sollevere</b> Verbale: <b>SOLLEVA</b> Gestuale: Il braccio destro, teso verso l'alto, con la palma della mano destra rivolta in avanti, descrive lentamente un cerchio.



	<p>Comando: <b>Alt interruzione fine del movimento</b>          Verbale: <b>ALT</b>          Gestuale: Il braccio destro è teso verso l'alto, con la palma della mano destra rivolta in avanti.</p>
	<p>Comando: <b>Retrocedere</b>          Verbale: <b>INDIETRO</b>          Gestuale: Entrambe le braccia piegate, le palme delle mani rivolte in avanti; gli avambracci compiono movimenti lenti che si allontanano dal corpo.</p>

# LAVORAZIONI e loro INTERFERENZE

## Individuazione, analisi e valutazione dei rischi concreti

(punto 2.1.2, lettera c, Allegato XV del D.Lgs. 81/2008 e s.m.i.)

## Scelte progettuali ed organizzative, procedure, misure preventive e protettive

(punto 2.1.2, lettera d, punto 3, Allegato XV del D.Lgs. 81/2008 e s.m.i.)

### - ALLESTIMENTO E SMOBILIZZO DEL CANTIERE

#### La Lavorazione è suddivisa nelle seguenti Fasi e Sottofasi:

- Realizzazione della recinzione e degli accessi al cantiere
- Allestimento di depositi, zone per lo stoccaggio dei materiali e per gli impianti fissi
- Allestimento di servizi igienico-assistenziali del cantiere
- Allestimento di servizi di primo soccorso
- Realizzazione della viabilità del cantiere
- Realizzazione di impianto di messa a terra del cantiere
- Realizzazione di impianto di protezione da scariche atmosferiche del cantiere
- Realizzazione di impianto elettrico del cantiere
- Realizzazione di impianto idrico dei servizi igienico-assistenziali e sanitari del cantiere
- Realizzazione di impianto idrico del cantiere
- Smobilizzo del cantiere

### Realizzazione della recinzione e degli accessi al cantiere (fase)

Realizzazione della recinzione di cantiere, al fine di impedire l'accesso involontario dei non addetti ai lavori, e degli accessi al cantiere, per mezzi e lavoratori.

#### Macchine utilizzate:

- 1) Autocarro.

#### Rischi generati dall'uso delle macchine:

Cesoiamenti, stritolamenti; Getti, schizzi; Inalazione polveri, fibre; Rumore; Incendi, esplosioni; Investimento, ribaltamento; Urti, colpi, impatti, compressioni; Vibrazioni.

#### Lavoratori impegnati:

- 1) Addetto alla realizzazione della recinzione e degli accessi al cantiere;

#### Misure Preventive e Protettive, aggiuntive a quelle riportate nell'apposito successivo capitolo:

- a) DPI: addetto alla realizzazione della recinzione e degli accessi al cantiere;

*Prescrizioni Organizzative:*

Devono essere forniti: a) casco; b) occhiali protettivi; c) guanti; d) calzature di sicurezza; e) indumenti protettivi.

*Riferimenti Normativi:*

D.Lgs. 9 aprile 2008 n. 81, Art. 75.

#### Rischi a cui è esposto il lavoratore:

- a) M.M.C. (sollevamento e trasporto);

#### Attrezzi utilizzati dal lavoratore:

- a) Attrezzi manuali;
- b) Scala semplice;
- c) Sega circolare;
- d) Smerigliatrice angolare (flessibile);
- e) Trapano elettrico;

#### Rischi generati dall'uso degli attrezzi:

Punture, tagli, abrasioni; Urti, colpi, impatti, compressioni; Caduta dall'alto; Movimentazione manuale dei carichi; Elettrocuzione; Inalazione polveri, fibre; Rumore; Scivolamenti, cadute a livello; Vibrazioni.

### Allestimento di depositi, zone per lo stoccaggio dei materiali e per gli impianti fissi (fase)

Allestimento di depositi per materiali e attrezzature, zone scoperte per lo stoccaggio dei materiali e zone per l'installazione di impianti fissi di cantiere.

**Macchine utilizzate:**

- 1) Autocarro;
- 2) Autogru.

**Rischi generati dall'uso delle macchine:**

Cesoamenti, stritolamenti; Getti, schizzi; Inalazione polveri, fibre; Rumore; Incendi, esplosioni; Investimento, ribaltamento; Urti, colpi, impatti, compressioni; Vibrazioni; Caduta di materiale dall'alto o a livello; Elettrocuzione; Punture, tagli, abrasioni.

**Lavoratori impegnati:**

- 1) Addetto all'allestimento di depositi, zone per lo stoccaggio dei materiali e per gli impianti fissi;

**Misure Preventive e Protettive, aggiuntive a quelle riportate nell'apposito successivo capitolo:**

- a) DPI: addetto all'allestimento di depositi, zone per lo stoccaggio dei materiali e per gli impianti fissi;

*Prescrizioni Organizzative:*

Devono essere forniti: a) casco; b) occhiali protettivi; c) guanti; d) calzature di sicurezza; e) indumenti protettivi.

*Riferimenti Normativi:*

D.Lgs. 9 aprile 2008 n. 81, Art. 75.

**Rischi a cui è esposto il lavoratore:**

- a) Caduta di materiale dall'alto o a livello;

**Attrezzi utilizzati dal lavoratore:**

- a) Attrezzi manuali;
- b) Scala semplice;
- c) Sega circolare;
- d) Smerigliatrice angolare (flessibile);
- e) Centrale di betonaggio;
- f) Trapano elettrico;

**Rischi generati dall'uso degli attrezzi:**

Punture, tagli, abrasioni; Urti, colpi, impatti, compressioni; Caduta dall'alto; Movimentazione manuale dei carichi; Elettrocuzione; Inalazione polveri, fibre; Rumore; Scivolamenti, cadute a livello; Vibrazioni; Caduta di materiale dall'alto o a livello; Cesoamenti, stritolamenti; Getti, schizzi.

**Allestimento di servizi igienico-assistenziali del cantiere (fase)**

Allestimento di servizi igienico-sanitari in strutture prefabbricate appositamente approntate.

**Macchine utilizzate:**

- 1) Autocarro;
- 2) Autogru.

**Rischi generati dall'uso delle macchine:**

Cesoamenti, stritolamenti; Getti, schizzi; Inalazione polveri, fibre; Rumore; Incendi, esplosioni; Investimento, ribaltamento; Urti, colpi, impatti, compressioni; Vibrazioni; Caduta di materiale dall'alto o a livello; Elettrocuzione; Punture, tagli, abrasioni.

**Lavoratori impegnati:**

- 1) Addetto all'allestimento di servizi igienico-assistenziali del cantiere;

**Misure Preventive e Protettive, aggiuntive a quelle riportate nell'apposito successivo capitolo:**

- a) DPI: addetto all'allestimento di servizi igienico-assistenziali del cantiere;

*Prescrizioni Organizzative:*

Devono essere forniti: a) casco; b) occhiali protettivi; c) guanti; d) calzature di sicurezza; e) indumenti protettivi.

*Riferimenti Normativi:*

D.Lgs. 9 aprile 2008 n. 81, Art. 75.

**Rischi a cui è esposto il lavoratore:**

- a) Caduta di materiale dall'alto o a livello;

**Attrezzi utilizzati dal lavoratore:**

- a) Attrezzi manuali;
- b) Scala semplice;
- c) Sega circolare;
- d) Smerigliatrice angolare (flessibile);
- e) Trapano elettrico;

**Rischi generati dall'uso degli attrezzi:**

Punture, tagli, abrasioni; Urti, colpi, impatti, compressioni; Caduta dall'alto; Movimentazione manuale dei carichi; Elettrocuzione; Inalazione polveri, fibre; Rumore; Scivolamenti, cadute a livello; Vibrazioni.

## Allestimento di servizi di primo soccorso (fase)

Allestimento dei locali necessari all'attività di primo soccorso in cantiere.

### Macchine utilizzate:

- 1) Autocarro;
- 2) Autogru.

### Rischi generati dall'uso delle macchine:

Cesoamenti, stritolamenti; Getti, schizzi; Inalazione polveri, fibre; Rumore; Incendi, esplosioni; Investimento, ribaltamento; Urti, colpi, impatti, compressioni; Vibrazioni; Caduta di materiale dall'alto o a livello; Elettrocuzione; Punture, tagli, abrasioni.

### Lavoratori impegnati:

- 1) Addetto all'allestimento di servizi sanitari del cantiere;

### Misure Preventive e Protettive, aggiuntive a quelle riportate nell'apposito successivo capitolo:

- a) DPI: addetto all'allestimento di servizi sanitari del cantiere;

*Prescrizioni Organizzative:*

Devono essere forniti: a) casco; b) occhiali protettivi; c) guanti; d) calzature di sicurezza; e) indumenti protettivi.

*Riferimenti Normativi:*

D.Lgs. 9 aprile 2008 n. 81, Art. 75.

### Rischi a cui è esposto il lavoratore:

- a) Caduta di materiale dall'alto o a livello;

### Attrezzi utilizzati dal lavoratore:

- a) Attrezzi manuali;
- b) Scala semplice;
- c) Sega circolare;
- d) Smerigliatrice angolare (flessibile);
- e) Trapano elettrico;

### Rischi generati dall'uso degli attrezzi:

Punture, tagli, abrasioni; Urti, colpi, impatti, compressioni; Caduta dall'alto; Movimentazione manuale dei carichi; Elettrocuzione; Inalazione polveri, fibre; Rumore; Scivolamenti, cadute a livello; Vibrazioni.

## Realizzazione della viabilità del cantiere (fase)

Realizzazione della viabilità di cantiere destinata a persone e veicoli e posa in opera di appropriata segnaletica.

### Macchine utilizzate:

- 1) Autocarro;
- 2) Pala meccanica.

### Rischi generati dall'uso delle macchine:

Cesoamenti, stritolamenti; Getti, schizzi; Inalazione polveri, fibre; Rumore; Incendi, esplosioni; Investimento, ribaltamento; Urti, colpi, impatti, compressioni; Vibrazioni; Scivolamenti, cadute a livello.

### Lavoratori impegnati:

- 1) Addetto alla realizzazione della viabilità di cantiere;

### Misure Preventive e Protettive, aggiuntive a quelle riportate nell'apposito successivo capitolo:

- a) DPI: addetto alla realizzazione della viabilità di cantiere;

*Prescrizioni Organizzative:*

Devono essere forniti: a) casco; b) otoprotettori; c) maschera antipolvere; d) guanti; e) calzature di sicurezza; f) indumenti protettivi; g) indumenti ad alta visibilità.

*Riferimenti Normativi:*

D.Lgs. 9 aprile 2008 n. 81, Art. 75.

### Rischi a cui è esposto il lavoratore:

- a) Investimento, ribaltamento;
- b) M.M.C. (sollevamento e trasporto);

### Attrezzi utilizzati dal lavoratore:

- a) Attrezzi manuali;

### Rischi generati dall'uso degli attrezzi:

Punture, tagli, abrasioni; Urti, colpi, impatti, compressioni.

## Realizzazione di impianto di messa a terra del cantiere (fase)

Realizzazione dell'impianto di messa a terra del cantiere.

### Lavoratori impegnati:

- 1) Addetto alla realizzazione di impianto di messa a terra del cantiere;

#### **Misure Preventive e Protettive, aggiuntive a quelle riportate nell'apposito successivo capitolo:**

- a) DPI: addetto alla realizzazione di impianto di messa a terra del cantiere;

*Prescrizioni Organizzative:*

Devono essere forniti: a) casco; b) guanti; c) calzature di sicurezza; d) indumenti protettivi.

*Riferimenti Normativi:*

D.Lgs. 9 aprile 2008 n. 81, Art. 75.

#### **Rischi a cui è esposto il lavoratore:**

- a) Elettrocuzione;

#### **Attrezzi utilizzati dal lavoratore:**

- a) Attrezzi manuali;  
b) Avvitatore elettrico;  
c) Scala semplice;  
d) Scala doppia;

#### **Rischi generati dall'uso degli attrezzi:**

Punture, tagli, abrasioni; Urti, colpi, impatti, compressioni; Elettrocuzione; Caduta dall'alto; Movimentazione manuale dei carichi; Cesoiamenti, stritolamenti.

## **Realizzazione di impianto di protezione da scariche atmosferiche del cantiere (fase)**

Realizzazione di impianto di protezione da scariche atmosferiche delle masse metalliche, di notevole dimensione, presenti in cantiere.

### Lavoratori impegnati:

- 1) Addetto alla realizzazione di impianto di protezione da scariche atmosferiche del cantiere;

#### **Misure Preventive e Protettive, aggiuntive a quelle riportate nell'apposito successivo capitolo:**

- a) DPI: addetto alla realizzazione di impianto di protezione da scariche atmosferiche del cantiere;

*Prescrizioni Organizzative:*

Devono essere forniti: a) casco; b) guanti; c) calzature di sicurezza; d) indumenti protettivi.

*Riferimenti Normativi:*

D.Lgs. 9 aprile 2008 n. 81, Art. 75.

#### **Rischi a cui è esposto il lavoratore:**

- a) Elettrocuzione;

#### **Attrezzi utilizzati dal lavoratore:**

- a) Attrezzi manuali;  
b) Scala semplice;  
c) Scala doppia;  
d) Trapano elettrico;

#### **Rischi generati dall'uso degli attrezzi:**

Punture, tagli, abrasioni; Urti, colpi, impatti, compressioni; Caduta dall'alto; Movimentazione manuale dei carichi; Cesoiamenti, stritolamenti; Elettrocuzione; Inalazione polveri, fibre; Rumore; Vibrazioni.

## **Realizzazione di impianto elettrico del cantiere (fase)**

Realizzazione dell'impianto elettrico del cantiere mediante la posa in opera quadri, interruttori di protezione, cavi, prese e spine.

### Lavoratori impegnati:

- 1) Addetto alla realizzazione di impianto elettrico di cantiere;

#### **Misure Preventive e Protettive, aggiuntive a quelle riportate nell'apposito successivo capitolo:**

- a) DPI: addetto alla realizzazione di impianto elettrico di cantiere;

*Prescrizioni Organizzative:*

Devono essere forniti: a) casco; b) guanti; c) calzature di sicurezza; d) indumenti protettivi.

*Riferimenti Normativi:*

D.Lgs. 9 aprile 2008 n. 81, Art. 75.

#### **Rischi a cui è esposto il lavoratore:**

- a) Elettrocuzione;

#### **Attrezzi utilizzati dal lavoratore:**

- a) Attrezzi manuali;  
b) Ponteggio mobile o trabattello;  
c) Scala doppia;

- d) Scala semplice;
- e) Trapano elettrico;

**Rischi generati dall'uso degli attrezzi:**

Punture, tagli, abrasioni; Urti, colpi, impatti, compressioni; Caduta dall'alto; Caduta di materiale dall'alto o a livello; Cesoiamenti, stritolamenti; Movimentazione manuale dei carichi; Elettrocuzione; Inalazione polveri, fibre; Rumore; Vibrazioni.

## Realizzazione di impianto idrico dei servizi igienico-assistenziali e sanitari del cantiere (fase)

Realizzazione dell'impianto idrico dei servizi igienico-assistenziali e sanitari del cantiere, mediante la posa in opera di tubazioni e dei relativi accessori.

**Lavoratori impegnati:**

- 1) Addetto alla realizzazione di impianto idrico dei servizi igienico-assistenziali e sanitari del cantiere;

**Misure Preventive e Protettive, aggiuntive a quelle riportate nell'apposito successivo capitolo:**

- a) DPI: addetto alla realizzazione di impianto idrico dei servizi igienico-assistenziali e sanitari del cantiere;

*Prescrizioni Organizzative:*

Devono essere forniti: a) casco; b) calzature di sicurezza; c) guanti; d) occhiali protettivi; e) indumenti protettivi.

*Riferimenti Normativi:*

D.Lgs. 9 aprile 2008 n. 81, Art. 75.

**Rischi a cui è esposto il lavoratore:**

- a) R.O.A. (operazioni di saldatura);

**Attrezzi utilizzati dal lavoratore:**

- a) Attrezzi manuali;
- b) Cannello per saldatura ossiacetilenica;
- c) Scala doppia;
- d) Scala semplice;
- e) Trapano elettrico;

**Rischi generati dall'uso degli attrezzi:**

Punture, tagli, abrasioni; Urti, colpi, impatti, compressioni; Inalazione fumi, gas, vapori; Incendi, esplosioni; Radiazioni non ionizzanti; Rumore; Caduta dall'alto; Cesoiamenti, stritolamenti; Movimentazione manuale dei carichi; Elettrocuzione; Inalazione polveri, fibre; Vibrazioni.

## Realizzazione di impianto idrico del cantiere (fase)

Realizzazione dell'impianto idrico del cantiere, mediante la posa in opera di tubazioni e dei relativi accessori.

**Lavoratori impegnati:**

- 1) Addetto alla realizzazione di impianto idrico del cantiere;

**Misure Preventive e Protettive, aggiuntive a quelle riportate nell'apposito successivo capitolo:**

- a) DPI: addetto alla realizzazione di impianto idrico del cantiere;

*Prescrizioni Organizzative:*

Devono essere forniti: a) casco; b) calzature di sicurezza; c) guanti; d) occhiali protettivi; e) indumenti protettivi.

*Riferimenti Normativi:*

D.Lgs. 9 aprile 2008 n. 81, Art. 75.

**Rischi a cui è esposto il lavoratore:**

- a) R.O.A. (operazioni di saldatura);

**Attrezzi utilizzati dal lavoratore:**

- a) Attrezzi manuali;
- b) Cannello per saldatura ossiacetilenica;
- c) Scala doppia;
- d) Scala semplice;
- e) Trapano elettrico;

**Rischi generati dall'uso degli attrezzi:**

Punture, tagli, abrasioni; Urti, colpi, impatti, compressioni; Inalazione fumi, gas, vapori; Incendi, esplosioni; Radiazioni non ionizzanti; Rumore; Caduta dall'alto; Cesoiamenti, stritolamenti; Movimentazione manuale dei carichi; Elettrocuzione; Inalazione polveri, fibre; Vibrazioni.

## Smobilizzo del cantiere (fase)

Smobilizzo del cantiere realizzato attraverso lo smontaggio delle postazioni di lavoro fisse, di tutti gli impianti di cantiere, delle opere provvisorie e di protezione e della recinzione posta in opera all'insediamento del cantiere stesso.

**Macchine utilizzate:**

- 1) Autocarro;
- 2) Autogru.

**Rischi generati dall'uso delle macchine:**

Cesoiamenti, stritolamenti; Getti, schizzi; Inalazione polveri, fibre; Rumore; Incendi, esplosioni; Investimento, ribaltamento; Urti, colpi, impatti, compressioni; Vibrazioni; Caduta di materiale dall'alto o a livello; Elettrocuzione; Punture, tagli, abrasioni.

**Lavoratori impegnati:**

- 1) Addetto allo smobilizzo del cantiere;

**Misure Preventive e Protettive, aggiuntive a quelle riportate nell'apposito successivo capitolo:**

- a) DPI: addetto allo smobilizzo del cantiere;

*Prescrizioni Organizzative:*

Devono essere forniti: a) casco; b) occhiali protettivi; c) guanti; d) calzature di sicurezza; e) indumenti protettivi.

*Riferimenti Normativi:*

D.Lgs. 9 aprile 2008 n. 81, Art. 75.

**Rischi a cui è esposto il lavoratore:**

- a) Caduta di materiale dall'alto o a livello;

**Attrezzi utilizzati dal lavoratore:**

- a) Attrezzi manuali;
- b) Scala doppia;
- c) Scala semplice;
- d) Smerigliatrice angolare (flessibile);
- e) Trapano elettrico;

**Rischi generati dall'uso degli attrezzi:**

Punture, tagli, abrasioni; Urti, colpi, impatti, compressioni; Caduta dall'alto; Cesoiamenti, stritolamenti; Movimentazione manuale dei carichi; Elettrocuzione; Inalazione polveri, fibre; Rumore; Vibrazioni.

## **- OPERE MARITTIME**

Dal punto di vista tipologico, le principali opere previste in progetto possono essere suddivise in due principali macrocategorie: opere a gettata ed opere a parete verticale. La prima tipologia è stata adottata per il molo sopraflutto ed il pennello di contenimento, mentre la seconda è stata adottata per il prolungamento del molo sottoflutto (nelle parti di nuova realizzazione), per la realizzazione del molo martello e per i banchinamenti interni.

**La Lavorazione è suddivisa nelle seguenti Fasi e Sottofasi:****RADENTE DI PROTEZIONE DEL PERCORSO PEDONALE****RADENTE DI PROTEZIONE DEL PERCORSO PEDONALE**

Posa di massi naturali per la costituzione di scanni di imbasamento, strati filtro e mantellata  
Salpamento subacqueo

**MOLO SOPRAFLUTTO****SCOGLIERA IN MASSI NATURALI A PROTEZIONE**

Posa di massi naturali per scanni di imbasamento  
Regolarizzazione e spianamento subacqueo

Posa di massi naturali per la costituzione di scanni di imbasamento, strati filtro e mantellata

**MASSI PILONATI**

Realizzazione di massi artificiali  
Collocazione massi artificiali

**CELLE ASSORBENTI**

Realizzazione della carpenteria  
Lavorazione e posa ferri di armatura  
Getto in calcestruzzo con autobetoniera  
Posa in opera celle assorbenti

**CASSONI GALLEGGIANTI**

Posa in opera cassoni galleggianti

## **RADENTE DI PROTEZIONE DEL PERCORSO PEDONALE (fase)**

Le lavorazioni in oggetto sono individuabili nella macrocategoria " opere a gettata ".

## **RADENTE DI PROTEZIONE DEL PERCORSO PEDONALE (sottofase)**

Il prolungamento oltre il martello e fino alla testata è caratterizzato da una sezione differente rispetto al tratto accostabile internamente, in relazione ai maggiori fondali ivi presenti ed alla parziale tracimabilità ammessa in condizioni di forti mareggiate e risulta caratterizzato dai seguenti elementi:

- nucleo in tout venant (pietrame 50-500 Kg);
- piano di appoggio al piede della mantellata in antifer costituito da geocomposito (geogriglia + geotessile in poliestere);
- scanno di imbasamento in massi di P categoria dello spessore di 1 m, con quota di coronamento a -8,00 s.l.m., sul quale poggeranno i massi di 4ª categoria di cui al punto successivo;
- protezione al piede (fronte esterno e testata) in massi di 4ª categoria (con funzione anche di berma di costruzione), con quota di coronamento -5,00 s.l.m., pendenza scarpa lato mare 1:1,5 e larghezza sommitale 3,00 m;
- protezione al piede (fronte interno) in massi di P categoria (con funzione anche di berma di costruzione), con quota di coronamento -6,50 s.l.m., pendenza scarpa 1:1,5 e larghezza sommitale 2,00 m;
- filtro in doppio strato di massi naturali di 2ª categoria fra la mantellata esterna ed il nucleo;
- mantellata (esterna e testata) in doppio strato di massi antifer da 11 mc con quota coronamento +7,00 m s.l.m., larghezza coronamento 4,90 m, pendenza mantellata 1:2 (sezione corrente, Fig. 3.3) e 1:2,5 (testata, Fig. 3.4);
- mantellata (interna) in doppio strato di massi di 3ª categoria con quota di coronamento +2,60 m s.l.m., larghezza coronamento 2,50 m e pendenza mantellata 1:1,5;
- massiccio di sovraccarico: sezione 7,20x2,50 m; quota coronamento +2,60 m s.l.m.;
- muro paraonde: altezza 4,40 m; quota coronamento +7,00 m s.l.m.; larghezza in testa 1,40 m; larghezza alla base 2,20 m.

## **Posa di massi naturali per la costituzione di scanni di imbasamento, strati filtro e mantellata (sottofase)**

Costituzione di nuclei di strati intermedi di scogliera o di mantellata, eseguiti via terra, in scogli di pietra calcarea o lavica di peso dell'unità di volume non inferiore a 25 kN/m<sup>3</sup>, provenienti da cave accettate dalla D.L., dati in opera a qualsiasi altezza o profondità secondo sagoma di progetto. Il versamento in opera avverrà con idoneo mezzo terrestre e la regolarizzazione anche con l'ausilio del palombaro. Per la stabilità del rilevato è necessario procedere con attenzione, in modo da non generare punti cedevoli, di potenza tale che dopo la messa in opera della struttura si possano avere cedimenti inaspettati. Dare alle scarpe del rilevato pendenze idonee in funzione della natura delle terreno onde impedire pericolosi scoscendimenti. Le pendenze da assegnare alle scarpe del rilevato creato saranno opportunamente scelte dal progettista.

### **Macchine utilizzate:**

- 1) Autocarro;
- 2) Natante.

### **Rischi generati dall'uso delle macchine:**

Cesoiamenti, stritolamenti; Getti, schizzi; Inalazione polveri, fibre; Rumore; Incendi, esplosioni; Investimento, ribaltamento; Urti, colpi, impatti, compressioni; Vibrazioni; Caduta in mare; Annegamento; Cesoiamenti, stritolamenti; Elettrocuzione; Incagliamento natante su bassi fondali; Instabilità natante per condizioni marine sfavorevoli; Interferenza con altri mezzi; Investimento, ribaltamento; Scivolamenti, cadute a livello.

### **Lavoratori impegnati:**

- 1) Sommozzatore;

### **Misure Preventive e Protettive, aggiuntive a quelle riportate nell'apposito successivo capitolo:**

- a) DPI sommozzatore;

#### *Prescrizioni Organizzative:*

Devono essere forniti al lavoratore adeguati dispositivi di protezione individuale: tuta di protezione, maschera, pinne, aria compressa in bombole rispondente ai seguenti requisiti:

-ossigeno 20-22%:

-assenza odori sgradevoli;

-limiti max di inquinamento:

1000 p.p.m. di CO<sub>2</sub>



20 p.p.m di Co2  
5 mgr/mq di particelle solide e liquide incluso olio;  
25 p.p.m. di idrocarburi.  
Lampade, telecamere.

*Prescrizioni Esecutive:*

1) L'apparecchio respiratorio deve consentire di alimentare l'utilizzatore con una miscela gassosa respirabile, nelle condizioni prevedibili di impiego e tenuto conto, segnatamente delle profondità di immersione;

2) Qualora le condizioni prevedibili di impiego lo richiedano, i dispositivi devono comprendere:

- una tuta che assicuri la protezione dell'utilizzatore contro la pressione dovuta alla profondità di immersione

e/o contro il

freddo;

- un dispositivo di allarme destinato ad avvertire in tempo utile l'utilizzatore della mancanza di ulteriore alimentazione

della miscela gassosa respirabile;

- una tuta che consenta l'utilizzatore di risalire in superficie.

I materiali su descritti devono essere omologati ed in possesso del marchio CE .

La durata totale della permanenza in acqua, compreso le immersioni successive e la decompressione, deve essere limitata a 3 ore giornaliere. Le operazioni subacquee devono essere sospese con mare forza 4 ed oltre e con correnti superiori a 1 nodo.

Con temperature dell'acqua inferiore a 10°C-12°C devono essere usate mute stagne o ad acqua calda. L'inizio e la fine dell'operazione subacquea deve essere notificato all'ufficiale di servizio (o chi per esso). L'elica dell'imbarcazione di assistenza deve essere fermata durante la salita e la discesa in acqua del sommozzatore. Durante le immersioni notturne il sommozzatore deve essere equipaggiato con un segnale luminoso, atto ad indicare la sua posizione in superficie e in immersione.

**Misure tecniche di prevenzione e protezione:** Il personale adibito all'attività subacquea deve essere in possesso di requisiti di idoneità e di abilitazione:

1) Requisiti di idoneità:

- L'età minima richiesta è di 21 anni. Ogni sommozzatore deve essere in possesso di brevetto specifico che ne attesti la preparazione derivante dalla partecipazione a corsi qualificati; deve dimostrare di saper tollerare una compressione di 7 atm (60 mt) e di non soffrire di claustrofobia ; deve essere in grado di superare i test di tolleranza dell'ossigeno in camera di decompressione ad una quota di 15 mt, per un tempo di 30 minuti.

2) Requisiti di abilitazione;

- Il personale in possesso dei requisiti di idoneità è qualificato a svolgere l'attività subacquea, l'abilitazione viene accertata mediante visita medica di assunzione da effettuarsi presso l'Istituto di Medicina del Lavoro o altro Ente analogo convenzionato e comprenderà i seguenti accertamenti:

\* visita medica generale ed otorinolaringoiatrica;

\* esame completo della vista e del senso cromatico;

\* radiografia del torace e delle grandi articolazioni ;

\* elettrocardiogramma da sforzo;

\* elettroencefalogramma (solo alto frontale)

\* audiometria e prove vestibolari;

\* funzionalità respiratoria;

\* esame completo del gruppo sanguigno;

\* redazione della scheda medica;

Ogni squadra di sommozzatori deve essere diretta da un supervisore, cioè una persona esperta nelle operazioni che avvengono sotto la sua direzione. Non è necessario che tale persona sia un sommozzatore abilitato.

I compiti del supervisore sono:

- Assicurarsi che tutto il personale da lui diretto sia ben istruito nelle operazioni da eseguire;

Rendere edotti gli operatori dagli eventuali rischi specifici e portare a loro conoscenza le norme di prevenzione esistenti in proposito.

- Accertarsi che il sommozzatore risulti in condizioni fisiche idonee.

- Pianificare l'immersione e la prassi decompressiva secondo le norme di cui parleremo in seguito ed accertarsi che l'organizzazione di assistenza risulti adeguata al rischio connesso all'operazione in atto.

- Conoscere la normativa di primo intervento a seguito di incidenti embolici.

- Mettere in atto un sistema di comunicazione efficiente fra il posto di immersione o l'imbarcazione di assistenza ed il ponte di comando dei mezzi di appoggio, piattaforme ect, dei quali vengono effettuate le operazioni subacquee.

Assicurarsi che l'imbarcazione di assistenza sia munita di coprieliche;

Assicurarsi che il mezzo navale su cui si sta operando abbia issato la segnalazione per le operazioni subacquee in corso, come previsto dalle Norme per la prevenzione degli Abbordi in mare-Legge 5/5/76 n°276 e cioè:

\* di giorno-segnali a bandiera del codice internazionale oppure palloni verticali ROSSO-BIANCO-ROSSO;

\* di notte -fanali verticali ROSSO-BIANCO-ROSSO.

-Assicurare che vengano mantenute accurate registrazioni di tutte le operazioni subacquee ed in particolare che siano sempre aggiornati i seguenti documenti;

- Libretto personale del sommozzatore, nel quale verranno trascritti i risultati della visita annuale di idoneità e tutte le immersioni eseguite;

- Brogliaccio delle operazioni subacquee nel quale verranno trasmessi i dati essenziali dell'immersione ed un riassunto del lavoro eseguito.
- Portare a conoscenza di tutto il personale l'indirizzo ed il numero di telefono del centro iperbarico più vicino.
- Accertarsi della presenza a bordo del mezzo delle cassette di pronto soccorso.

#### **Rischi a cui è esposto il lavoratore:**

- Shock / traumi;
  - Tumefazione del volto;
  - Vertigine, nausea;
  - Diminuzione dell'udito;
  - Problemi all'apparato respiratorio;
  - Annegamento;
  - Perdita di conoscenza;
  - Intossicazioni;
  - Punture o morsi;
  - Traumi vari;
- 2) Addetto alla posa di massi al piede dell'opera;

#### **Misure Preventive e Protettive, aggiuntive a quelle riportate nell'apposito successivo capitolo:**

- DPI: addetto alla posa di massi al piede dell'opera;

#### *Prescrizioni Organizzative:*

Devono essere forniti, al lavoratore, adeguati dispositivi di protezione individuale: **a)** casco; **b)** guanti; **c)** occhiali protettivi; **d)** calzature di sicurezza con suola antiscivolo e impermeabile e puntale d'acciaio

#### **Rischi a cui è esposto il lavoratore:**

- Scivolamenti, cadute a livello;
- M.M.C. (sollevamento e trasporto);
- Investimento, ribaltamento;
- Annegamento;
- Seppellimento, sprofondamento;

#### **Attrezzi utilizzati dal lavoratore:**

- Attrezzi manuali;
- Andatoie e Passerelle;

#### **Rischi generati dall'uso degli attrezzi:**

Punture, tagli, abrasioni; Urti, colpi, impatti, compressioni; Caduta dall'alto; Caduta di materiale dall'alto o a livello.

## **Salpamento subacqueo (sottofase)**

Carico e salpamento subacqueo di massi naturali o massi artificiali in conglomerato cementizio, anche insabbiati, fino ad una profondità di 12m sotto il livello medio del mare da eseguirsi con motopontone munito di gru derrick con benna idonea al carico di massi per riposizionamento in opera in altro sito o in cantiere. Si procede al carico del motopontone mediante la gru-derrick accostando il motopontone alla zona di mare in cui vi è la barriera da spostare. Una volta completato il carico il motopontone salperà per portarsi alla zona del nuovo salpamento dove si procederà a scaricare garantendo sempre la stabilità del carico presente sul motopontone.

#### **Segnaletica specifica della Lavorazione:**

- segnale:  Divieto di accesso alle persone non autorizzate;
- segnale:  Vietato passare carichi sospesi;
- segnale:  Carichi sospesi;
- segnale:  Calzature di sicurezza obbligatorie;
- segnale:  Guanti di protezione obbligatoria;
- segnale:  Casco di protezione obbligatoria;

#### **Macchine utilizzate:**

- Autogru;
- Pontone.

#### **Rischi generati dall'uso delle macchine:**

Caduta di materiale dall'alto o a livello; Elettrocuzione; Getti, schizzi; Incendi, esplosioni; Investimento, ribaltamento; Punture, tagli, abrasioni; Rumore; Urti, colpi, impatti, compressioni; Vibrazioni; Annegamento;

Caduta dall'alto; Cesoiamenti, stritolamenti.

## **MOLO SOPRAFLUTTO (fase)**

Il molo martello, realizzato con la tecnica dei massi pilonati, è accostabile su entrambi i lati ed è caratterizzato da banchine antiriflettenti in corrispondenza della testata. Dal punto di vista costruttivo si compone come segue:

- rilevato di imbasamento in tout venant (pietrame 50-500 Kg - ove necessario in relazione all'andamento del fondale), pendenza scarpa 1:1.5;
- piano di posa in pietrame 5-50 Kg, spessore min. 50 cm;
- massi pilonati parallelepipedi ovvero a pianta trapezia nei tratti a filo banchina curvilineo prefabbricati in calcestruzzo: masso di fondazione (3,50x1,30x3,00), primo masso intermedio (2,60x1,60x3,00), secondo masso intermedi (2,00x1,40x3,00) ovvero cella anti-riflettente;
- masso di coronamento in calcestruzzo gettato in opera (1,80x1,00), nei tratti in cui non vi sono celle antiriflettenti;
- cella antiriflettente (in testata, cfr Fig. 3.7) prefabbricata in c.a., a meno del getto di completamento sommitale;
- rinfiaccio in pietrame 50-100 Kg;
- geocomposito tessile a tergo del rinfiaccio in pietrame;
- riempimento in materiale arido;
- pavimentazione in calcestruzzo spessore 20 cm su sottostante sottofondazione in stabilizzato (spessore 30 cm)

## **SCOGLIERA IN MASSI NATURALI A PROTEZIONE (sottofase)**

### **Posa di massi naturali per scanni di imbasamento (sottofase)**

Costituzione di strati di bonifica, scanni di imbasamento, nuclei di opere a gettata, eseguiti via terra, in pietrame scapolo di natura calcarea o lavica di peso specifico non inferiore a 25 kN/m<sup>3</sup> e del peso singolo da 50 kg a 500 kg, proveniente da cave accettate dalla D.L. e site ad una distanza non superiore a 10 km, dato in opera in acqua, a qualsiasi profondità secondo sagoma di progetto. Il versamento in opera avverrà in maniera graduale e uniforme con l'impiego degli idonei mezzi terrestri

#### **Macchine utilizzate:**

- 1) Autocarro.

#### **Rischi generati dall'uso delle macchine:**

Cesoiamenti, stritolamenti; Getti, schizzi; Inalazione polveri, fibre; Rumore; Incendi, esplosioni; Investimento, ribaltamento; Urti, colpi, impatti, compressioni; Vibrazioni.

#### **Lavoratori impegnati:**

- 1) Addetto alla posa di massi al piede dell'opera;

#### **Misure Preventive e Protettive, aggiuntive a quelle riportate nell'apposito successivo capitolo:**

- a) DPI: addetto alla posa di massi al piede dell'opera;

#### *Prescrizioni Organizzative:*

Devono essere forniti, al lavoratore, adeguati dispositivi di protezione individuale: **a)** casco; **b)** guanti; **c)** occhiali protettivi; **d)** calzature di sicurezza con suola antisdrucchiolo e impermeabile e puntale d'acciaio

- b) Cintura di sicurezza, funi di trattenuta, sistemi di assorbimento frenato di energia;

#### *Prescrizioni Esecutive:*

Nei lavori presso gronde e cornicioni, sui tetti, sui ponti sviluppabili, sui muri in demolizione, nei lavori di montaggio e smontaggio di ponteggi, strutture metalliche e prefabbricati, nei posti di lavoro sopraelevati di macchine, impianti e nei lavori simili ogni qualvolta non siano attuabili o sufficienti le misure tecniche di prevenzione e protezione collettiva, si devono utilizzare idonei dispositivi di protezione individuale contro le cadute dall'alto. Nei lavori in pozzi, fogne, canalizzazioni e lavori simili in condizioni di accesso disagevole e quando siano da temere gas o vapori nocivi, devono essere parimenti utilizzate cinture di sicurezza e funi di trattenuta per l'eventuale soccorso al lavoratore. Tali dispositivi, consistono in cinture di sicurezza con bretelle e fasce gluteali, collegate a fune di trattenuta che limiti la caduta a non più di 1,5 m. L'uso della fune deve avvenire in generale in concomitanza a dispositivi di assorbimento di energia (dissipatori) perché anche cadute da altezze modeste possono provocare forze d'arresto molto elevate. Sono inoltre da prendere in considerazione specifici sistemi di sicurezza che consentono una maggior mobilità del lavoratore, pur garantendo i requisiti generali di sicurezza richiesti, quali: avvolgitori/svolgitori automatici di fune di trattenuta; sistema a guida fissa e ancoraggio scorrevole per il montaggio dei ponteggi metallici; altri sistemi analoghi. I DPI in oggetto, rientrano fra quelli destinati a salvaguardare da rischi elevati (con conseguenze gravi o gravissime) e sono soggette a particolari procedure di certificazione CE, devono pertanto essere marchiati e corredati dalle necessarie note informative

#### **Rischi a cui è esposto il lavoratore:**

- a) Scivolamenti, cadute a livello;
- b) M.M.C. (sollevamento e trasporto);

#### **Attrezzi utilizzati dal lavoratore:**

- a) Attrezzi manuali;
- b) Andatoie e Passerelle;

### **Rischi generati dall'uso degli attrezzi:**

Punture, tagli, abrasioni; Urti, colpi, impatti, compressioni; Caduta dall'alto; Caduta di materiale dall'alto o a livello.

## **Regolarizzazione e spianamento subacqueo (sottofase)**

Regolarizzazione e spianamento subacqueo di scanni di imbasamento eseguito anche a mezzo di palombaro, fino alla profondità di 12 m sotto il livello medio del mare, compreso l'impiego degli idonei mezzi marittimi, la fornitura e la posa in opera del pietrisco necessario per la regolarizzazione

### **Macchine utilizzate:**

- 1) Draga a secchie;
- 2) Martellone subacqueo;
- 3) Natante;
- 4) Pontone.

### **Rischi generati dall'uso delle macchine:**

Caduta dall'alto; Cesoiamenti, stritolamenti; Getti, schizzi; Scivolamenti, cadute a livello; Altri rischi la cui valutazione spetta al Medico Competente; Danni o lesioni di vario genere dovuti a danneggiamento delle attrezzature durante gli interventi in profondità; Caduta in mare; Annegamento; Elettrocuzione; Incagliamento natante su bassi fondali; Instabilità natante per condizioni marine sfavorevoli; Interferenza con altri mezzi; Investimento, ribaltamento; Annegamento; Caduta dall'alto; Caduta di materiale dall'alto o a livello; Cesoiamenti, stritolamenti; Investimento, ribaltamento; Urti, colpi, impatti, compressioni.

### **Lavoratori impegnati:**

- 1) Sommozzatore;

### **Misure Preventive e Protettive, aggiuntive a quelle riportate nell'apposito successivo capitolo:**

- a) DPI sommozzatore;

#### *Prescrizioni Organizzative:*

Devono essere forniti al lavoratore adeguati dispositivi di protezione individuale: tuta di protezione, maschera, pinne, aria compressa in bombole rispondente ai seguenti requisiti:

-ossigeno 20-22%:

-assenza odori sgradevoli;

-limiti max di inquinamento:

1000 p.p.m. di CO<sub>2</sub>

20 p.p.m di Co<sub>2</sub>

5 mgr/mq di particelle solide e liquide incluso olio;

25 p.p.m. di idrocarburi.

Lampade, telecamere.

#### *Prescrizioni Esecutive:*

1) L'apparecchio respiratorio deve consentire di alimentare l'utilizzatore con una miscela gassosa respirabile, nelle condizioni prevedibili di impiego e tenuto conto, segnatamente delle profondità di immersione;

2) Qualora le condizioni prevedibili di impiego lo richiedano, i dispositivi devono comprendere:

- una tuta che assicuri la protezione dell'utilizzatore contro la pressione dovuta alla profondità di immersione

e/o contro il

freddo;

- un dispositivo di allarme destinato ad avvertire in tempo utile l'utilizzatore della mancanza di ulteriore alimentazione

della miscela gassosa respirabile;

- una tuta che consenta l'utilizzatore di risalire in superficie.

I materiali su descritti devono essere omologati ed in possesso del marchio CE .

La durata totale della permanenza in acqua, compreso le immersioni successive e la decompressione, deve essere limitata a 3 ore giornaliere. Le operazioni subacquee devono essere sospese con mare forza 4 ed oltre e con correnti superiori a 1 nodo.

Con temperature dell'acqua inferiore a 10°C-12°C devono essere usate mute stagne o ad acqua calda. L'inizio e la fine dell'operazione subacquea deve essere notificato all'ufficiale di servizio (o chi per esso). L'elica dell'imbarcazione di assistenza deve essere fermata durante la salita e la discesa in acqua del sommozzatore. Durante le immersioni notturne il sommozzatore deve essere equipaggiato con un segnale luminoso, atto ad indicare la sua posizione in superficie e in immersione.

**Misure tecniche di prevenzione e protezione:** Il personale adibito all'attività subacquea deve essere in possesso di requisiti di idoneità e di abilitazione:

1) Requisiti di idoneità:

- L'età minima richiesta è di 21 anni. Ogni sommozzatore deve essere in possesso di brevetto specifico che ne attesti la preparazione derivante dalla partecipazione a corsi qualificati; deve dimostrare di saper tollerare una compressione di 7 atm (60 mt) e di non soffrire di claustrofobia ; deve essere in grado di superare i test di tolleranza dell'ossigeno in camera di decompressione ad una quota di 15 mt, per un tempo di 30 minuti.

2) Requisiti di abilitazione;

-Il personale in possesso dei requisiti di idoneità è qualificato a svolgere l'attività subacquea, l'abilitazione viene accertata mediante visita medica di assunzione da effettuarsi presso l'Istituto di Medicina del Lavoro o altro Ente analogo convenzionato e comprenderà i seguenti accertamenti:

- \* visita medica generale ed otiatrica;
- \* esame completo della vista e del senso cromatico;
- \* radiografia del torace e delle grandi articolazioni ;
- \* elettrocardiogramma da sforzo;
- \* elettroencefalogramma (solo alto fondale)
- \* audiometria e prove vestibolari;
- \* funzionalità respiratoria;
- \* esame completo del gruppo sanguigno;
- \* redazione della scheda medica;

Ogni squadra di sommozzatori deve essere diretta da un supervisore, cioè una persona esperta nelle operazioni che avvengono sotto la sua direzione. Non è necessario che tale persona sia un sommozzatore abilitato.

I compiti del supervisore sono:

- Assicurarsi che tutto il personale da lui diretto sia ben istruito nelle operazioni da eseguire;
- Rendere edotti gli operatori dagli eventuali rischi specifici e portare a loro conoscenza le norme di prevenzione esistenti in proposito.
- Accertarsi che il sommozzatore risulti in condizioni fisiche idonee.
- Pianificare l'immersione e la prassi decompressiva secondo le norme di cui parleremo in seguito ed accertarsi che l'organizzazione di assistenza risulti adeguata al rischio connesso all'operazione in atto.
- Conoscere la normativa di primo intervento a seguito di incidenti embolici.
- Mettere in atto un sistema di comunicazione efficiente fra il posto di immersione o l'imbarcazione di assistenza ed il ponte di comando dei mezzi di appoggio, piattaforme ect, dei quali vengono effettuate le operazioni subacquee.
- Assicurarsi che l'imbarcazione di assistenza sia munita di coprieliche;
- Assicurarsi che il mezzo navale su cui si sta operando abbia issato la segnalazione per le operazioni subacquee in corso, come previsto dalle Norme per la prevenzione degli Abbordi in mare-Legge 5/5/76 n°276 e cioè:
  - \* di giorno-segnali a bandiera del codice internazionale oppure palloni verticali ROSSO-BIANCO-ROSSO;
  - \* di notte -fanali verticali ROSSO-BIANCO-ROSSO.
- Assicurare che vengano mantenute accurate registrazioni di tutte le operazioni subacquee ed in particolare che siano sempre aggiornati i seguenti documenti;
- Libretto personale del sommozzatore, nel quale verranno trascritti i risultati della visita annuale di idoneità e tutte le immersioni eseguite;
- Brogliaccio delle operazioni subacquee nel quale verranno trasmessi i dati essenziali dell'immersione ed un riassunto del lavoro eseguito .
- Portare a conoscenza di tutto il personale l'indirizzo ed il numero di telefono del centro iperbarico più vicino.
- Accertarsi della presenza a bordo del mezzo delle cassette di pronto soccorso.

#### **Rischi a cui è esposto il lavoratore:**

- a) Shock / traumi;
- b) Tumefazione del volto;
- c) Vertigine, nausea;
- d) Diminuzione dell'udito;
- e) Problemi all'apparato respiratorio;
- f) Annegamento;
- g) Perdita di conoscenza;
- h) Intossicazioni;
- i) Punture o morsi;
- j) Traumi vari;

### **Posa di massi naturali per la costituzione di scanni di imbasamento, strati filtro e mantellata (sottofase)**

Costituzione di nuclei di strati intermedi di scogliera o di mantellata, eseguiti via terra, in scogli di pietra calcarea o lavica di peso dell'unità di volume non inferiore a 25 kN/m<sup>3</sup>, provenienti da cave accettate dalla D.L., dati in opera a qualsiasi altezza o profondità secondo sagoma di progetto. Il versamento in opera avverrà con idoneo mezzo terrestre e la regolarizzazione anche con l'ausilio del palombaro

#### **Macchine utilizzate:**

- 1) Autocarro;
- 2) Natante.

#### **Rischi generati dall'uso delle macchine:**

Cesoiamenti, stritolamenti; Getti, schizzi; Inalazione polveri, fibre; Rumore; Incendi, esplosioni; Investimento, ribaltamento; Urti, colpi, impatti, compressioni; Vibrazioni; Caduta in mare; Annegamento; Cesoiamenti,

stritolamenti; Elettrocuzione; Incagliamento natante su bassi fondali; Instabilità natante per condizioni marine sfavorevoli; Interferenza con altri mezzi; Investimento, ribaltamento; Scivolamenti, cadute a livello.

### Lavoratori impegnati:

1) Sommozzatore;

**Misure Preventive e Protettive, aggiuntive a quelle riportate nell'apposito successivo capitolo:**

a) DPI sommozzatore;

#### *Prescrizioni Organizzative:*

Devono essere forniti al lavoratore adeguati dispositivi di protezione individuale: tuta di protezione, maschera, pinne, aria compressa in bombole rispondente ai seguenti requisiti:

-ossigeno 20-22%:

-assenza odori sgradevoli;

-limiti max di inquinamento:

1000 p.p.m. di CO<sub>2</sub>

20 p.p.m di Co<sub>2</sub>

5 mgr/mq di particelle solide e liquide incluso olio;

25 p.p.m. di idrocarburi.

Lampade, telecamere.

#### *Prescrizioni Esecutive:*

1) L'apparecchio respiratorio deve consentire di alimentare l'utilizzatore con una miscela gassosa respirabile, nelle condizioni prevedibili di impiego e tenuto conto, segnatamente delle profondità di immersione;

2) Qualora le condizioni prevedibili di impiego lo richiedano, i dispositivi devono comprendere:

- una tuta che assicuri la protezione dell'utilizzatore contro la pressione dovuta alla profondità di immersione

e/o contro il

freddo;

- un dispositivo di allarme destinato ad avvertire in tempo utile l'utilizzatore della mancanza di ulteriore alimentazione

della miscela gassosa respirabile;

- una tuta che consenta l'utilizzatore di risalire in superficie.

I materiali su descritti devono essere omologati ed in possesso del marchio CE .

La durata totale della permanenza in acqua, compreso le immersioni successive e la decompressione, deve essere limitata a 3 ore giornaliere. Le operazioni subacquee devono essere sospese con mare forza 4 ed oltre e con correnti superiori a 1 nodo.

Con temperature dell'acqua inferiore a 10°C-12°C devono essere usate mute stagne o ad acqua calda. L'inizio e la fine dell'operazione subacquea deve essere notificato all'ufficiale di servizio (o chi per esso). L'elica dell'imbarcazione di assistenza deve essere fermata durante la salita e la discesa in acqua del sommozzatore. Durante le immersioni notturne il sommozzatore deve essere equipaggiato con un segnale luminoso, atto ad indicare la sua posizione in superficie e in immersione.

**Misure tecniche di prevenzione e protezione:** Il personale adibito all'attività subacquea deve essere in possesso di requisiti di idoneità e di abilitazione:

1) Requisiti di idoneità:

- L'età minima richiesta è di 21 anni. Ogni sommozzatore deve essere in possesso di brevetto specifico che ne attesti la preparazione derivante dalla partecipazione a corsi qualificati; deve dimostrare di saper tollerare una compressione di 7 atm (60 mt) e di non soffrire di claustrofobia ; deve essere in grado di superare i test di tolleranza dell'ossigeno in camera di decompressione ad una quota di 15 mt, per un tempo di 30 minuti.

2) Requisiti di abilitazione;

-Il personale in possesso dei requisiti di idoneità è qualificato a svolgere l'attività subacquea, l'abilitazione viene accertata mediante visita medica di assunzione da effettuarsi presso l'istituto di Medicina del Lavoro o altro Ente analogo convenzionato e comprenderà i seguenti accertamenti:

\* visita medica generale ed otolaringica;

\* esame completo della vista e del senso cromatico;

\* radiografia del torace e delle grandi articolazioni ;

\* elettrocardiogramma da sforzo;

\* elettroencefalogramma (solo alto fonale)

\* audiometria e prove vestibolari;

\* funzionalità respiratoria;

\* esame completo del gruppo sanguigno;

\* redazione della scheda medica;

Ogni squadra di sommozzatori deve essere diretta da un supervisore, cioè una persona esperta nelle operazioni che avvengono sotto la sua direzione. Non è necessario che tale persona sia un sommozzatore abilitato.

I compiti del supervisore sono:

- Assicurarsi che tutto il personale da lui diretto sia ben istruito nelle operazioni da eseguire;

Rendere edotti gli operatori dagli eventuali rischi specifici e portare a loro conoscenza le norme di prevenzione esistenti in proposito.

- Accertarsi che il sommozzatore risulti in condizioni fisiche idonee.

- Pianificare l'immersione e la prassi decompressiva secondo le norme di cui parleremo in seguito ed

accertarsi che l'organizzazione di assistenza risulti adeguata al rischio connesso all'operazione in atto.

- Conoscere la normativa di primo intervento a seguito di incidenti embolici.

- Mettere in atto un sistema di comunicazione efficiente fra il posto di immersione o l'imbarcazione di assistenza ed il ponte di comando dei mezzi di appoggio, piattaforme ect, dei quali vengono effettuate le operazioni subacquee.

Assicurarsi che l'imbarcazione di assistenza sia munita di coprieliche;

Assicurarsi che il mezzo navale su cui si sta operando abbia issato la segnalazione per le operazioni subacquee in corso, come previsto dalle Norme per la prevenzione degli Abbordi in mare-Legge 5/5/76 n°276 e cioè:

\* di giorno-segnali a bandiera del codice internazionale oppure palloni verticali ROSSO-BIANCO-ROSSO;

\* di notte -fanali verticali ROSSO-BIANCO-ROSSO.

-Assicurare che vengano mantenute accurate registrazioni di tutte le operazioni subacquee ed in particolare che siano sempre aggiornati i seguenti documenti;

- Libretto personale del sommozzatore, nel quale verranno trascritti i risultati della visita annuale di idoneità e tutte le immersioni eseguite;

- Brogliaccio delle operazioni subacquee nel quale verranno trasmessi i dati essenziali dell'immersione ed un riassunto del lavoro eseguito .

-Portare a conoscenza di tutto il personale l'indirizzo ed il numero di telefono del centro iperbarico più vicino.

- Accertarsi della presenza a bordo del mezzo delle cassette di pronto soccorso.

### **Rischi a cui è esposto il lavoratore:**

- a) Shock / traumi;
- b) Tumefazione del volto;
- c) Vertigine, nausea;
- d) Diminuzione dell'udito;
- e) Problemi all'apparato respiratorio;
- f) Annegamento;
- g) Perdita di conoscenza;
- h) Intossicazioni;
- i) Punture o morsi;
- j) Traumi vari;

2) Addetto alla posa di massi al piede dell'opera;

### **Misure Preventive e Protettive, aggiuntive a quelle riportate nell'apposito successivo capitolo:**

- a) DPI: addetto alla posa di massi al piede dell'opera;

#### *Prescrizioni Organizzative:*

Devono essere forniti, al lavoratore, adeguati dispositivi di protezione individuale: **a)** casco; **b)** guanti; **c)** occhiali protettivi; **d)** calzature di sicurezza con suola antidrucciolo e impermeabile e puntale d'acciaio

### **Rischi a cui è esposto il lavoratore:**

- a) Scivolamenti, cadute a livello;
- b) M.M.C. (sollevamento e trasporto);

## **MASSI PILONATI (sottofase)**

Il prolungamento oltre il martello e fino alla testata è caratterizzato da una sezione differente rispetto al tratto accostabile internamente, in relazione ai maggiori fondali ivi presenti ed alla parziale tracimabilità ammessa in condizioni di forti mareggiate e risulta caratterizzato dai seguenti elementi:

- nucleo in tout venant (pietrame 50-500 Kg);

- piano di appoggio al piede della mantellata in antifer costituito da geocomposito (geogriglia + geotessile in poliestere);

- scanno di imbasamento in massi di 1° categoria dello spessore di 1 m, con quota di coronamento a -8,00 s.l.m., sul quale poggieranno i massi di 4° categoria di cui al punto successivo; - protezione al piede (fronte esterno e testata) in massi di 4° categoria (con funzione anche di berma di costruzione), con quota di coronamento -5,00 s.l.m., pendenza scarpa lato mare 1:1,5 e larghezza sommitale 3,00 m;

- protezione al piede (fronte interno) in massi di 1° categoria (con funzione anche di berma di costruzione), con quota di coronamento -6,50 s.l.m., pendenza scarpa 1:1,5 e larghezza sommitale 2,00 m;

- filtro in doppio strato di massi naturali di 2° categoria fra la mantellata esterna ed il nucleo;

- mantellata (esterna e testata) in doppio strato di massi antifer da 11 mc con quota coronamento +7,00 m s.l.m., larghezza coronamento 4,90 m, pendenza mantellata 1:2 (sezione corrente, Fig. 3.3) e 1:2,5;

- mantellata (interna) in doppio strato di massi di 3° categoria con quota di coronamento +2,60 m s.l.m., larghezza coronamento 2,50 m e pendenza mantellata 1:1,5;

- massiccio di sovraccarico: sezione 7,20x2,50 m; quota coronamento +2,60 m s.l.m.;

- muro paraonde: altezza 4,40 m; quota coronamento +7,00 m s.l.m.; larghezza in testa 1,40 m; larghezza alla base 2,20 m.

## **Realizzazione di massi artificiali (sottofase)**

Massi artificiali parallelepipedi o prismatici per mantellate o muri di sponda di qualsiasi dimensione, in conglomerato cementizio con

resistenza caratteristica a compressione non inferiore a Rck 35 N/mm<sup>2</sup>, classe di esposizione XS1 e classe di consistenza S4, dati nel cantiere massi secondo le sagome di progetto, compresi le casseforme e gli eventuali additivi, la vibratura, la stagionatura e compreso ogni altro onere per dare l'opera finita a perfetta regola d'arte

#### Macchine utilizzate:

- 1) Autobetoniera con pompa.

#### Rischi generati dall'uso delle macchine:

Caduta di materiale dall'alto o a livello; Cesoiamenti, stritolamenti; Elettrocuzione; Getti, schizzi; Incendi, esplosioni; Investimento, ribaltamento; Rumore; Scivolamenti, cadute a livello; Urti, colpi, impatti, compressioni; Vibrazioni.

#### Lavoratori impegnati:

- 1) Addetto alle casseformi;

#### Rischi a cui è esposto il lavoratore:

- a) Caduta di materiale dall'alto o a livello;
- b) Getti, schizzi;
- c) Inalazione polveri, fibre;
- d) Investimento, ribaltamento;
- e) Irritazioni cutanee, reazioni allergiche;
- f) Punture, tagli, abrasioni;
- g) Scivolamenti, cadute a livello;
- h) Seppellimento, sprofondamento;
- i) Urti, colpi, impatti, compressioni;
- j) Rumore;

- 2) Addetti alle operazioni di getto del calcestruzzo;

#### Rischi a cui è esposto il lavoratore:

- a) Caduta di materiale dall'alto o a livello;
- b) Getti, schizzi;
- c) Inalazione polveri, fibre;
- d) Investimento, ribaltamento;
- e) Irritazioni cutanee, reazioni allergiche;
- f) Punture, tagli, abrasioni;
- g) Scivolamenti, cadute a livello;
- h) Seppellimento, sprofondamento;
- i) Urti, colpi, impatti, compressioni;
- j) Rumore;

### Collocazione massi artificiali (sottofase)

Collocazione in opera di massi artificiali in conglomerato cementizio con l'utilizzo dei necessari mezzi terrestri e marittimi fino alla profondità di 12 m sotto il livello medio del mare, secondo sagoma o allineamento di progetto con pontone a bigo o altro mezzo d'opera idoneo e con l'ausilio del palombaro

#### Segnaletica specifica della Lavorazione:

- 1) segnale:  Divieto di accesso alle persone non autorizzate;
- 2) segnale:  Vietato passare carichi sospesi;
- 3) segnale:  Carichi sospesi;
- 4) segnale:  Calzature di sicurezza obbligatorie;
- 5) segnale:  Guanti di protezione obbligatoria;
- 6) segnale:  Casco di protezione obbligatoria;

#### Macchine utilizzate:

- 1) Autocarro;
- 2) Gru- Derrik;
- 3) Rimorchiatore;
- 4) Pontone.

#### Rischi generati dall'uso delle macchine:

Cesoiamenti, stritolamenti; Getti, schizzi; Inalazione polveri, fibre; Rumore; Incendi, esplosioni; Investimento,



ribaltamento; Urti, colpi, impatti, compressioni; Vibrazioni; Caduta di materiale dall'alto o a livello; Cesoiamenti, stritolamenti; Elettrocuzione; Inalazione polveri, fibre; Incendi, esplosioni; Investimento, ribaltamento; Irritazioni cutanee, reazioni allergiche; Punture, tagli, abrasioni; Scivolamenti, cadute a livello; Urti, colpi, impatti, compressioni; nuovo...; Annegamento; Caduta dall'alto; Caduta di materiale dall'alto o a livello.

### Lavoratori impegnati:

1) Sommozzatore;

**Misure Preventive e Protettive, aggiuntive a quelle riportate nell'apposito successivo capitolo:**

a) DPI sommozzatore;

#### *Prescrizioni Organizzative:*

Devono essere forniti al lavoratore adeguati dispositivi di protezione individuale: tuta di protezione, maschera, pinne, aria compressa in bombole rispondente ai seguenti requisiti:

-ossigeno 20-22%:

-assenza odori sgradevoli;

-limiti max di inquinamento:

1000 p.p.m. di CO<sub>2</sub>

20 p.p.m di Co<sub>2</sub>

5 mgr/mq di particelle solide e liquide incluso olio;

25 p.p.m. di idrocarburi.

Lampade, telecamere.

#### *Prescrizioni Esecutive:*

1) L'apparecchio respiratorio deve consentire di alimentare l'utilizzatore con una miscela gassosa respirabile, nelle condizioni prevedibili di impiego e tenuto conto, segnatamente delle profondità di immersione;

2) Qualora le condizioni prevedibili di impiego lo richiedano, i dispositivi devono comprendere:

- una tuta che assicuri la protezione dell'utilizzatore contro la pressione dovuta alla profondità di immersione

e/o contro il

freddo;

- un dispositivo di allarme destinato ad avvertire in tempo utile l'utilizzatore della mancanza di ulteriore alimentazione

della miscela gassosa respirabile;

- una tuta che consenta l'utilizzatore di risalire in superficie.

I materiali su descritti devono essere omologati ed in possesso del marchio CE .

La durata totale della permanenza in acqua, compreso le immersioni successive e la decompressione, deve essere limitata a 3 ore giornaliere. Le operazioni subacquee devono essere sospese con mare forza 4 ed oltre e con correnti superiori a 1 nodo.

Con temperature dell'acqua inferiore a 10°C-12°C devono essere usate mute stagne o ad acqua calda. L'inizio e la fine dell'operazione subacquea deve essere notificato all'ufficiale di servizio (o chi per esso). L'elica dell'imbarcazione di assistenza deve essere fermata durante la salita e la discesa in acqua del sommozzatore. Durante le immersioni notturne il sommozzatore deve essere equipaggiato con un segnale luminoso, atto ad indicare la sua posizione in superficie e in immersione.

**Misure tecniche di prevenzione e protezione:** Il personale adibito all'attività subacquea deve essere in possesso di requisiti di idoneità e di abilitazione:

1) Requisiti di idoneità:

- L'età minima richiesta è di 21 anni. Ogni sommozzatore deve essere in possesso di brevetto specifico che ne attesti la preparazione derivante dalla partecipazione a corsi qualificati; deve dimostrare di saper tollerare una compressione di 7 atm (60 mt) e di non soffrire di claustrofobia ; deve essere in grado di superare i test di tolleranza dell'ossigeno in camera di decompressione ad una quota di 15 mt, per un tempo di 30 minuti.

2) Requisiti di abilitazione;

- Il personale in possesso dei requisiti di idoneità è qualificato a svolgere l'attività subacquea, l'abilitazione viene accertata mediante visita medica di assunzione da effettuarsi presso l'Istituto di Medicina del Lavoro o altro Ente analogo convenzionato e comprenderà i seguenti accertamenti:

\* visita medica generale ed otiatrica;

\* esame completo della vista e del senso cromatico;

\* radiografia del torace e delle grandi articolazioni ;

\* elettrocardiogramma da sforzo;

\* elettroencefalogramma (solo alto fondale)

\* audiometria e prove vestibolari;

\* funzionalità respiratoria;

\* esame completo del gruppo sanguigno;

\* redazione della scheda medica;

Ogni squadra di sommozzatori deve essere diretta da un supervisore, cioè una persona esperta nelle operazioni che avvengono sotto la sua direzione. Non è necessario che tale persona sia un sommozzatore abilitato.

I compiti del supervisore sono:

- Assicurarsi che tutto il personale da lui diretto sia ben istruito nelle operazioni da eseguire;

Rendere edotti gli operatori dagli eventuali rischi specifici e portare a loro conoscenza le norme di prevenzione esistenti in proposito.

- Accertarsi che il sommozzatore risulti in condizioni fisiche idonee.
  - Pianificare l'immersione e la prassi decompressiva secondo le norme di cui parleremo in seguito ed accertarsi che l'organizzazione di assistenza risulti adeguata al rischio connesso all'operazione in atto.
  - Conoscere la normativa di primo intervento a seguito di incidenti embolici.
  - Mettere in atto un sistema di comunicazione efficiente fra il posto di immersione o l'imbarcazione di assistenza ed il ponte di comando dei mezzi di appoggio, piattaforme ect, dei quali vengono effettuate le operazioni subacquee.
- Assicurarsi che l'imbarcazione di assistenza sia munita di coprieliche;  
 Assicurarsi che il mezzo navale su cui si sta operando abbia issato la segnalazione per le operazioni subacquee in corso, come previsto dalle Norme per la prevenzione degli Abbordi in mare-Legge 5/5/76 n°276 e cioè:
- \* di giorno-segnali a bandiera del codice internazionale oppure palloni verticali ROSSO-BIANCO-ROSSO;
  - \* di notte -fanali verticali ROSSO-BIANCO-ROSSO.
- Assicurare che vengano mantenute accurate registrazioni di tutte le operazioni subacquee ed in particolare che siano sempre aggiornati i seguenti documenti;
- Libretto personale del sommozzatore, nel quale verranno trascritti i risultati della visita annuale di idoneità e tutte le immersioni eseguite;
  - Brogliaccio delle operazioni subacquee nel quale verranno trasmessi i dati essenziali dell'immersione ed un riassunto del lavoro eseguito .
  - Portare a conoscenza di tutto il personale l'indirizzo ed il numero di telefono del centro iperbarico piu' vicino.
  - Accertarsi della presenza a bordo del mezzo delle cassette di pronto soccorso.

#### **Rischi a cui è esposto il lavoratore:**

- a) Shock / traumi;
- b) Tumefazione del volto;
- c) Vertigine, nausea;
- d) Diminuzione dell'udito;
- e) Problemi all'apparato respiratorio;
- f) Annegamento;
- g) Perdita di conoscenza;
- h) Intossicazioni;
- i) Punture o morsi;
- j) Traumi vari;

## **CELLE ASSORBENTI (sottofase)**

## **Realizzazione della carpenteria (sottofase)**

Realizzazione della carpenteria per cella assorbente

#### **Lavoratori impegnati:**

- 1) Addetto alla realizzazione della carpenteria;

**Misure Preventive e Protettive, aggiuntive a quelle riportate nell'apposito successivo capitolo:**

- a) DPI: addetto alla realizzazione della carpenteria;

*Prescrizioni Organizzative:*

Devono essere forniti al lavoratore adeguati dispositivi di protezione individuale: **a)** guanti; **b)** casco; **c)** stivali di sicurezza; **d)** cinture di sicurezza; **e)** indumenti protettivi (tute)

#### **Rischi a cui è esposto il lavoratore:**

- a) Rumore;

#### **Attrezzi utilizzati dal lavoratore:**

- a) Andatoie e Passerelle;
- b) Attrezzi manuali;
- c) Scala semplice;
- d) Sega circolare;
- e) Smerigliatrice angolare (flessibile);

#### **Rischi generati dall'uso degli attrezzi:**

Caduta dall'alto; Caduta di materiale dall'alto o a livello; Punture, tagli, abrasioni; Urti, colpi, impatti, compressioni; Movimentazione manuale dei carichi; Elettrocuzione; Inalazione polveri, fibre; Rumore; Scivolamenti, cadute a livello; Vibrazioni.

## **Lavorazione e posa ferri di armatura (sottofase)**

Lavorazione (sagomatura e taglio) e posa nelle cassature di tondini di ferro

#### **Macchine utilizzate:**

1) Autogru.

**Rischi generati dall'uso delle macchine:**

Caduta di materiale dall'alto o a livello; Elettrocuzione; Getti, schizzi; Incendi, esplosioni; Investimento, ribaltamento; Punture, tagli, abrasioni; Rumore; Urti, colpi, impatti, compressioni; Vibrazioni.

**Lavoratori impegnati:**

1) Addetto alla lavorazione e posa ferri di armatura;

**Misure Preventive e Protettive, aggiuntive a quelle riportate nell'apposito successivo capitolo:**

a) DPI: addetto alla lavorazione e posa ferri di armatura;

*Prescrizioni Organizzative:*

Devono essere forniti al lavoratore adeguati dispositivi di protezione individuale: **a)** casco; **b)** guanti; **c)** calzature di sicurezza con suola antisdrucciolo e impermeabile; **d)** cintura di sicurezza; **e)** occhiali o schermi facciali paraschegge

**Rischi a cui è esposto il lavoratore:**

a) Rumore;

**Attrezzi utilizzati dal lavoratore:**

- a) Attrezzi manuali;
- b) Ponte su cavalletti;
- c) Scala semplice;
- d) Trancia-piegaferri;

**Rischi generati dall'uso degli attrezzi:**

Punture, tagli, abrasioni; Urti, colpi, impatti, compressioni; Scivolamenti, cadute a livello; Caduta dall'alto; Movimentazione manuale dei carichi; Caduta di materiale dall'alto o a livello; Cesoiamenti, stritolamenti; Elettrocuzione; Rumore.

## Getto in calcestruzzo con autobetoniera (sottofase)

Esecuzione di getti in calcestruzzo per la realizzazione di una vasca seminterrata in c.a. per il contenimento di significativi volumi di acqua, come nel caso di piscine, serbatoi di acquedotti e impianti di depurazione, di qualsiasi forma (rettangolare, cilindrica, tronco-conica)

**Macchine utilizzate:**

- 1) Autobetoniera;
- 2) Autopompa per cls.

**Rischi generati dall'uso delle macchine:**

Caduta di materiale dall'alto o a livello; Cesoiamenti, stritolamenti; Getti, schizzi; Incendi, esplosioni; Investimento, ribaltamento; Rumore; Scivolamenti, cadute a livello; Urti, colpi, impatti, compressioni; Vibrazioni; Elettrocuzione.

**Lavoratori impegnati:**

1) Addetto al getto in calcestruzzo;

**Misure Preventive e Protettive, aggiuntive a quelle riportate nell'apposito successivo capitolo:**

a) DPI: addetto al getto in calcestruzzo;

*Prescrizioni Organizzative:*

Devono essere forniti al lavoratore adeguati dispositivi di protezione individuale: **a)** guanti; **b)** casco; **c)** stivali di sicurezza; **d)** cinture di sicurezza; **e)** indumenti protettivi (tute), **e)** cuffia o tappi antirumore; **f)** dispositivi per la protezione delle vie respiratorie

**Rischi a cui è esposto il lavoratore:**

a) Rumore;

**Attrezzi utilizzati dal lavoratore:**

- a) Andatoie e Passerelle;
- b) Attrezzi manuali;
- c) Gruppo elettrogeno;
- d) Scala semplice;
- e) Vibratore elettrico per calcestruzzo;

**Rischi generati dall'uso degli attrezzi:**

Caduta dall'alto; Caduta di materiale dall'alto o a livello; Punture, tagli, abrasioni; Urti, colpi, impatti, compressioni; Getti, schizzi; Elettrocuzione; Inalazione fumi, gas, vapori; Incendi, esplosioni; Rumore; Movimentazione manuale dei carichi; Vibrazioni.

## Posa in opera celle assorbenti (sottofase)

Posa in opera di celle assorbenti

### Segnaletica specifica della Lavorazione:

- 1) segnale:  Divieto accesso persone;
- 2) segnale:  Vietato passare carichi sospesi;
- 3) segnale:  Calzature di sicurezza obbligatorie;
- 4) segnale:  Casco di protezione obbligatoria;
- 5) segnale:  Guanti di protezione obbligatoria;
- 6) segnale:  Carichi sospesi;

### Macchine utilizzate:

- 1) Autocarro;
- 2) Gru- Derrik;
- 3) Rimorchiatore;
- 4) Pontone.

### Rischi generati dall'uso delle macchine:

Cesoiamenti, stritolamenti; Getti, schizzi; Inalazione polveri, fibre; Rumore; Incendi, esplosioni; Investimento, ribaltamento; Urti, colpi, impatti, compressioni; Vibrazioni; Caduta di materiale dall'alto o a livello; Cesoiamenti, stritolamenti; Elettrocuzione; Inalazione polveri, fibre; Incendi, esplosioni; Investimento, ribaltamento; Irritazioni cutanee, reazioni allergiche; Punture, tagli, abrasioni; Scivolamenti, cadute a livello; Urti, colpi, impatti, compressioni; nuovo...; Annergamento; Caduta dall'alto; Caduta di materiale dall'alto o a livello.

### Lavoratori impegnati:

- 1) Sommozzatore;

#### Misure Preventive e Protettive, aggiuntive a quelle riportate nell'apposito successivo capitolo:

- a) DPI sommozzatore;

#### Prescrizioni Organizzative:

Devono essere forniti al lavoratore adeguati dispositivi di protezione individuale: tuta di protezione, maschera, pinne, aria compressa in bombole rispondente ai seguenti requisiti:

-ossigeno 20-22%:

-assenza odori sgradevoli;

-limiti max di inquinamento:

1000 p.p.m. di CO<sub>2</sub>

20 p.p.m di Co<sub>2</sub>

5 mgr/mq di particelle solide e liquide incluso olio;

25 p.p.m. di idrocarburi.

Lampade, telecamere.

#### Prescrizioni Esecutive:

1) L'apparecchio respiratorio deve consentire di alimentare l'utilizzatore con una miscela gassosa respirabile, nele condizioni prevedibili di impiego e tenuto conto, segnatamente delle profondità di immersione;

2) Qualora le condizioni prevedibili di impiego lo richiedano, i dispositivi devono comprendere:

- una tuta che assicuri la protezione dell'utilizzatore contro la pressione dovuta alla profondità di immersione

e/o contro il

freddo;

- un dispositivo di allarme destinato ad avvertire in tempo utile l'utilizzatore della mancanza di ulteriore alimentazione

della miscela gassosa respirabile;

- una tuta che consenta l'utilizzatore di risalire in superficie.

I materiali su descritti devono essere omologati ed in possesso del marchio CE .

La durata totale della permanenza in acqua, compreso le immersioni successive e la decompressione, deve essere limitata a 3 ore giornaliere. Le operazioni subacquee devono essere sospese con mare forza 4 ed oltre e con correnti superiori a 1 nodo.

Con temperature dell'acqua inferiore a 10°C-12°C devono essere usate mute stagne o ad acqua calda. L'inizio e la fine dell'operazione subacquea deve essere notificato all'ufficiale di servizio (o chi per esso). L'elica dell'imbarcazione di assistenza deve essere fermata durante la salita e la discesa in acqua del sommozzatore. Durante le immersioni notturne il sommozzatore deve essere equipaggiato con un segnale luminoso, atto ad indicare la sua posizione in superficie e in immersione.

**Misure tecniche di prevenzione e protezione:** Il personale adibito all'attività subacquea deve essere in possesso di requisiti di idoneità e di abilitazione:

1) Requisiti di idoneità:

- L'età minima richiesta è di 21 anni. Ogni sommozzatore deve essere in possesso di brevetto specifico che

ne attesti la preparazione derivante dalla partecipazione a corsi qualificati; deve dimostrare di saper tollerare una compressione di 7 atm (60 mt) e di non soffrire di claustrofobia; deve essere in grado di superare i test di tolleranza dell'ossigeno in camera di decompressione ad una quota di 15 mt, per un tempo di 30 minuti.

2) Requisiti di abilitazione;

-Il personale in possesso dei requisiti di idoneità è qualificato a svolgere l'attività subacquea, l'abilitazione viene accertata mediante visita medica di assunzione da effettuarsi presso l'Istituto di Medicina del Lavoro o altro Ente analogo convenzionato e comprenderà i seguenti accertamenti:

- \* visita medica generale ed otiatrica;
- \* esame completo della vista e del senso cromatico;
- \* radiografia del torace e delle grandi articolazioni;
- \* elettrocardiogramma da sforzo;
- \* elettroencefalogramma (solo alto frontale)
- \* audiometria e prove vestibolari;
- \* funzionalità respiratoria;
- \* esame completo del gruppo sanguigno;
- \* redazione della scheda medica;

Ogni squadra di sommozzatori deve essere diretta da un supervisore, cioè una persona esperta nelle operazioni che avvengono sotto la sua direzione. Non è necessario che tale persona sia un sommozzatore abilitato.

I compiti del supervisore sono:

- Assicurarsi che tutto il personale da lui diretto sia ben istruito nelle operazioni da eseguire;  
Rendere edotti gli operatori dagli eventuali rischi specifici e portare a loro conoscenza le norme di prevenzione esistenti in proposito.

- Accertarsi che il sommozzatore risulti in condizioni fisiche idonee.

- Pianificare l'immersione e la prassi decompressiva secondo le norme di cui parleremo in seguito ed accertarsi che l'organizzazione di assistenza risulti adeguata al rischio connesso all'operazione in atto.

- Conoscere la normativa di primo intervento a seguito di incidenti embolici.

- Mettere in atto un sistema di comunicazione efficiente fra il posto di immersione o l'imbarcazione di assistenza ed il ponte di comando dei mezzi di appoggio, piattaforme ect, dei quali vengono effettuate le operazioni subacquee.

Assicurarsi che l'imbarcazione di assistenza sia munita di coprieliche;

Assicurarsi che il mezzo navale su cui si sta operando abbia issato la segnalazione per le operazioni subacquee in corso, come previsto dalle Norme per la prevenzione degli Abbordi in mare-Legge 5/5/76 n°276 e cioè:

\* di giorno-segnali a bandiera del codice internazionale oppure palloni verticali ROSSO-BIANCO-ROSSO;

\* di notte -fanali verticali ROSSO-BIANCO-ROSSO.

-Assicurare che vengano mantenute accurate registrazioni di tutte le operazioni subacquee ed in particolare che siano sempre aggiornati i seguenti documenti;

- Libretto personale del sommozzatore, nel quale verranno trascritti i risultati della visita annuale di idoneità e tutte le immersioni eseguite;

- Brogliaccio delle operazioni subacquee nel quale verranno trasmessi i dati essenziali dell'immersione ed un riassunto del lavoro eseguito.

-Portare a conoscenza di tutto il personale l'indirizzo ed il numero di telefono del centro iperbarico più vicino.

- Accertarsi della presenza a bordo del mezzo delle cassette di pronto soccorso.

### **Rischi a cui è esposto il lavoratore:**

- a) Shock / traumi;
- b) Tumefazione del volto;
- c) Vertigine, nausea;
- d) Diminuzione dell'udito;
- e) Problemi all'apparato respiratorio;
- f) Annegamento;
- g) Perdita di conoscenza;
- h) Intossicazioni;
- i) Punture o morsi;
- j) Traumi vari;

## **CASSONI GALLEGGIANTI (sottofase)**

### **Posa in opera cassoni galleggianti (sottofase)**

Posa in opera di celle assorbenti

#### **Segnaletica specifica della Lavorazione:**

- 1) segnale:  Divieto accesso persone;

- 2) segnale:  Vietato passare carichi sospesi;
- 3) segnale:  Calzature di sicurezza obbligatorie;
- 4) segnale:  Casco di protezione obbligatoria;
- 5) segnale:  Guanti di protezione obbligatoria;
- 6) segnale:  Carichi sospesi;

### Macchine utilizzate:

- 1) Autocarro;
- 2) Gru- Derrik;
- 3) Rimorchiatore;
- 4) Pontone.

### Rischi generati dall'uso delle macchine:

Cesoamenti, stritolamenti; Getti, schizzi; Inalazione polveri, fibre; Rumore; Incendi, esplosioni; Investimento, ribaltamento; Urti, colpi, impatti, compressioni; Vibrazioni; Caduta di materiale dall'alto o a livello; Cesoamenti, stritolamenti; Elettrocuzione; Inalazione polveri, fibre; Incendi, esplosioni; Investimento, ribaltamento; Irritazioni cutanee, reazioni allergiche; Punture, tagli, abrasioni; Scivolamenti, cadute a livello; Urti, colpi, impatti, compressioni; nuovo...; Annegamento; Caduta dall'alto; Caduta di materiale dall'alto o a livello.

### Lavoratori impegnati:

- 1) Sommozzatore;

#### Misure Preventive e Protettive, aggiuntive a quelle riportate nell'apposito successivo capitolo:

- a) DPI sommozzatore;

#### *Prescrizioni Organizzative:*

Devono essere forniti al lavoratore adeguati dispositivi di protezione individuale: tuta di protezione, maschera, pinne, aria compressa in bombole rispondente ai seguenti requisiti:

- ossigeno 20-22%;
- assenza odori sgradevoli;
- limiti max di inquinamento:
- 1000 p.p.m. di CO<sub>2</sub>
- 20 p.p.m di Co<sub>2</sub>
- 5 mgr/mq di particelle solide e liquide incluso olio;
- 25 p.p.m. di idrocarburi.
- Lampade, telecamere.

#### *Prescrizioni Esecutive:*

1) L'apparecchio respiratorio deve consentire di alimentare l'utilizzatore con una miscela gassosa respirabile, nelle condizioni prevedibili di impiego e tenuto conto, segnatamente delle profondità di immersione;

2) Qualora le condizioni prevedibili di impiego lo richiedano, i dispositivi devono comprendere:

- una tuta che assicuri la protezione dell'utilizzatore contro la pressione dovuta alla profondità di immersione e/o contro il freddo;

- un dispositivo di allarme destinato ad avvertire in tempo utile l'utilizzatore della mancanza di ulteriore alimentazione della miscela gassosa respirabile;

- una tuta che consenta l'utilizzatore di risalire in superficie.

I materiali su descritti devono essere omologati ed in possesso del marchio CE .

La durata totale della permanenza in acqua, compreso le immersioni successive e la decompressione, deve essere limitata a 3 ore giornaliere. Le operazioni subacquee devono essere sospese con mare forza 4 ed oltre e con correnti superiori a 1 nodo.

Con temperature dell'acqua inferiore a 10°C-12°C devono essere usate mute stagne o ad acqua calda. L'inizio e la fine dell'operazione subacquea deve essere notificato all'ufficiale di servizio (o chi per esso). L'elica dell'imbarcazione di assistenza deve essere fermata durante la salita e la discesa in acqua del sommozzatore. Durante le immersioni notturne il sommozzatore deve essere equipaggiato con un segnale luminoso, atto ad indicare la sua posizione in superficie e in immersione.

**Misure tecniche di prevenzione e protezione:** Il personale adibito all'attività subacquea deve essere in possesso di requisiti di idoneità e di abilitazione:

- 1) Requisiti di idoneità:

- L'età minima richiesta è di 21 anni. Ogni sommozzatore deve essere in possesso di brevetto specifico che ne attesti la preparazione derivante dalla partecipazione a corsi qualificati; deve dimostrare di saper tollerare una compressione di 7 atm (60 mt) e di non soffrire di claustrofobia ; deve essere in grado di superare i test di tolleranza dell'ossigeno in camera di decompressione ad una quota di 15 mt, per un tempo di 30 minuti.

## 2) Requisiti di abilitazione;

-Il personale in possesso dei requisiti di idoneità è qualificato a svolgere l'attività subacquea, l'abilitazione viene accertata mediante visita medica di assunzione da effettuarsi presso l'Istituto di Medicina del Lavoro o altro Ente analogo convenzionato e comprenderà i seguenti accertamenti:

- \* visita medica generale ed otiatrica;
- \* esame completo della vista e del senso cromatico;
- \* radiografia del torace e delle grandi articolazioni ;
- \* elettrocardiogramma da sforzo;
- \* elettroencefalogramma (solo alto fondale)
- \* audiometria e prove vestibolari;
- \* funzionalità respiratoria;
- \* esame completo del gruppo sanguigno;
- \* redazione della scheda medica;

Ogni squadra di sommozzatori deve essere diretta da un supervisore, cioè una persona esperta nelle operazioni che avvengono sotto la sua direzione. Non è necessario che tale persona sia un sommozzatore abilitato.

I compiti del supervisore sono:

- Assicurarsi che tutto il personale da lui diretto sia ben istruito nelle operazioni da eseguire;  
Rendere edotti gli operatori dagli eventuali rischi specifici e portare a loro conoscenza le norme di prevenzione esistenti in proposito.

- Accertarsi che il sommozzatore risulti in condizioni fisiche idonee.

- Pianificare l'immersione e la prassi decompressiva secondo le norme di cui parleremo in seguito ed accertarsi che l'organizzazione di assistenza risulti adeguata al rischio connesso all'operazione in atto.

- Conoscere la normativa di primo intervento a seguito di incidenti embolici.

- Mettere in atto un sistema di comunicazione efficiente fra il posto di immersione o l'imbarcazione di assistenza ed il ponte di comando dei mezzi di appoggio, piattaforme ect, dei quali vengono effettuate le operazioni subacquee.

Assicurarsi che l'imbarcazione di assistenza sia munita di coprieliche;

Assicurarsi che il mezzo navale su cui si sta operando abbia issato la segnalazione per le operazioni subacquee in corso, come previsto dalle Norme per la prevenzione degli Abbordi in mare-Legge 5/5/76 n°276 e cioè:

\* di giorno-segnali a bandiera del codice internazionale oppure palloni verticali ROSSO-BIANCO-ROSSO;

\* di notte -fanali verticali ROSSO-BIANCO-ROSSO.

-Assicurare che vengano mantenute accurate registrazioni di tutte le operazioni subacquee ed in particolare che siano sempre aggiornati i seguenti documenti;

- Libretto personale del sommozzatore, nel quale verranno trascritti i risultati della visita annuale di idoneità e tutte le immersioni eseguite;

- Brogliaccio delle operazioni subacquee nel quale verranno trasmessi i dati essenziali dell'immersione ed un riassunto del lavoro eseguito .

-Portare a conoscenza di tutto il personale l'indirizzo ed il numero di telefono del centro iperbarico più vicino.

- Accertarsi della presenza a bordo del mezzo delle cassette di pronto soccorso.

### **Rischi a cui è esposto il lavoratore:**

- a) Shock / traumi;
- b) Tumefazione del volto;
- c) Vertigine, nausea;
- d) Diminuzione dell'udito;
- e) Problemi all'apparato respiratorio;
- f) Annegamento;
- g) Perdita di conoscenza;
- h) Intossicazioni;
- i) Punture o morsi;
- j) Traumi vari;

## **- OPERE EDILI**

### **La Lavorazione è suddivisa nelle seguenti Fasi e Sottofasi:**

CAVES A BATEAUX

STRUTTURE IN C.A.

Realizzazione della carpenteria per le strutture

Lavorazione e posa ferri di armatura per le strutture

Getto in calcestruzzo per le strutture

Realizzazione di solaio in c.a. in opera o prefabbricato

Realizzazione di tompagnature  
OPERE DI COIBENTAZIONE/ISOLAMENTO  
Impermeabilizzazione di coperture  
FINITURE (PAVIAMENTI E RIVESTIMENTI)  
Formazione di massetto per pavimenti interni  
Realizzazione di pavimentazione  
Posa di rivestimenti interni in ceramica  
Posa di rivestimenti interni in marmo  
FINITURE (INTONACI)  
Formazione intonaci interni  
Formazione intonaci esterni  
Realizzazione di controsoffitti  
FINITURE (TINTEGGIATURE)  
Tinteggiatura di superfici  
INFISSI  
Montaggio di serramenti interni ed esterni  
Montaggio di porte interne ed esterne  
Montaggio di porte tagliafuoco  
PERCORSO PEDONALE  
PERCORSO PEDONALE  
Scavo a sezione obbligata e regolarizzazione  
SERVIZI IGIENICI  
STRUTTURE IN C.A.  
Realizzazione della carpenteria per le strutture  
Lavorazione e posa ferri di armatura per le strutture  
Getto in calcestruzzo per le strutture  
Realizzazione di solaio in c.a. in opera o prefabbricato  
Realizzazione di tompagnature  
OPERE DI COIBENTAZIONE/ISOLAMENTO  
Impermeabilizzazione di coperture  
FINITURE (PAVIAMENTI E RIVESTIMENTI)  
Formazione di massetto per pavimenti interni  
Realizzazione di pavimentazione  
Posa di rivestimenti interni in ceramica  
Posa di rivestimenti interni in pietra vulcanica  
FINITURE (INTONACI)  
Formazione intonaci interni  
FINITURE (TINTEGGIATURE)  
Tinteggiatura di superfici  
INFISSI  
Montaggio di serramenti interni ed esterni  
Montaggio di porte interne ed esterne

## **CAVES A BATEAUX (fase)**

## **STRUTTURE IN C.A. (sottofase)**

## **Realizzazione della carpenteria per le strutture (sottofase)**

Realizzazione della carpenteria per strutture e successivo disarmo.

### **Lavoratori impegnati:**

- 1) Addetto alla realizzazione della carpenteria per le strutture in fondazione;  
**Misure Preventive e Protettive, aggiuntive a quelle riportate nell'apposito successivo capitolo:**
  - a) DPI: addetto alla realizzazione della carpenteria per le strutture in fondazione;

*Prescrizioni Organizzative:*

Devono essere forniti: **a)** casco; **b)** otoprotettori; **c)** occhiali protettivi; **d)** maschera con filtro specifico; **e)** guanti; **f)** calzature di sicurezza; **g)** indumenti protettivi.



**Rischi a cui è esposto il lavoratore:**

- a) Chimico;
- b) Rumore;
- c) Punture, tagli, abrasioni;

**Attrezzi utilizzati dal lavoratore:**

- a) Andatoie e Passerelle;
- b) Attrezzi manuali;
- c) Scala semplice;
- d) Pompa a mano per disarmante;
- e) Sega circolare;

**Rischi generati dall'uso degli attrezzi:**

Caduta dall'alto; Caduta di materiale dall'alto o a livello; Punture, tagli, abrasioni; Urti, colpi, impatti, compressioni; Movimentazione manuale dei carichi; Nebbie; Getti, schizzi; Elettrocuzione; Inalazione polveri, fibre; Rumore; Scivolamenti, cadute a livello.

**Lavorazione e posa ferri di armatura per le strutture (sottofase)**

Lavorazione (sagomatura, taglio, saldatura) e posa nelle cassature di ferri di armatura di strutture

**Lavoratori impegnati:**

- 1) Addetto alla lavorazione e posa ferri di armatura per le strutture in fondazione;

**Misure Preventive e Protettive, aggiuntive a quelle riportate nell'apposito successivo capitolo:**

- a) DPI: addetto alla lavorazione e posa ferri di armatura per le strutture in fondazione;

*Prescrizioni Organizzative:*

Devono essere forniti: **a)** casco; **b)** occhiali protettivi; **c)** guanti; **d)** calzature di sicurezza; **e)** indumenti protettivi.

*Riferimenti Normativi:*

D.Lgs. 9 aprile 2008 n. 81, Art. 75.

**Rischi a cui è esposto il lavoratore:**

- a) Punture, tagli, abrasioni;

**Attrezzi utilizzati dal lavoratore:**

- a) Andatoie e Passerelle;
- b) Attrezzi manuali;
- c) Scala semplice;
- d) Trancia-piegaferri;

**Rischi generati dall'uso degli attrezzi:**

Caduta dall'alto; Caduta di materiale dall'alto o a livello; Punture, tagli, abrasioni; Urti, colpi, impatti, compressioni; Movimentazione manuale dei carichi; Cesoiamenti, stritolamenti; Elettrocuzione; Rumore; Scivolamenti, cadute a livello.

**Getto in calcestruzzo per le strutture (sottofase)**

Esecuzione di getti di cls per la realizzazione di strutture

**Macchine utilizzate:**

- 1) Autobetoniera;
- 2) Autopompa per cls.

**Rischi generati dall'uso delle macchine:**

Caduta di materiale dall'alto o a livello; Cesoiamenti, stritolamenti; Getti, schizzi; Incendi, esplosioni; Investimento, ribaltamento; Rumore; Scivolamenti, cadute a livello; Urti, colpi, impatti, compressioni; Vibrazioni; Elettrocuzione.

**Lavoratori impegnati:**

- 1) Addetto al getto in calcestruzzo per le strutture in fondazione;

**Misure Preventive e Protettive, aggiuntive a quelle riportate nell'apposito successivo capitolo:**

- a) DPI: addetto al getto in calcestruzzo per le strutture in elevazione;

*Prescrizioni Organizzative:*

Devono essere forniti: **a)** casco; **b)** occhiali protettivi; **c)** guanti; **d)** calzature di sicurezza; **e)** indumenti protettivi.

*Riferimenti Normativi:*

D.Lgs. 9 aprile 2008 n. 81, Art. 75.

**Rischi a cui è esposto il lavoratore:**

- a) Chimico;

- b) Getti, schizzi;

**Attrezzi utilizzati dal lavoratore:**

- a) Andatoie e Passerelle;  
b) Attrezzi manuali;  
c) Scala semplice;  
d) Vibratore elettrico per calcestruzzo;

**Rischi generati dall'uso degli attrezzi:**

Caduta dall'alto; Caduta di materiale dall'alto o a livello; Punture, tagli, abrasioni; Urti, colpi, impatti, compressioni; Movimentazione manuale dei carichi; Elettrocuzione; Rumore; Vibrazioni.

## Realizzazione di solaio in c.a. in opera o prefabbricato (sottofase)

Realizzazione di solaio in c.a. in opera o prefabbricato, getto di cls e disarmo.

**Macchine utilizzate:**

- 1) Autobetoniera;  
2) Autopompa per cls;  
3) Gru a torre.

**Rischi generati dall'uso delle macchine:**

Caduta di materiale dall'alto o a livello; Cesoiamenti, stritolamenti; Getti, schizzi; Incendi, esplosioni; Investimento, ribaltamento; Rumore; Scivolamenti, cadute a livello; Urti, colpi, impatti, compressioni; Vibrazioni; Elettrocuzione; Caduta dall'alto.

**Lavoratori impegnati:**

- 1) Addetto alla realizzazione di solaio in c.a. in opera o prefabbricato;

**Misure Preventive e Protettive, aggiuntive a quelle riportate nell'apposito successivo capitolo:**

- a) DPI: addetto alla realizzazione di solaio in c.a. in opera o prefabbricato;

*Prescrizioni Organizzative:*

Devono essere forniti: **a)** casco; **b)** otoprotettori; **c)** occhiali protettivi; **d)** maschera con filtro specifico; **e)** guanti; **f)** calzature di sicurezza; **g)** indumenti protettivi.

*Riferimenti Normativi:*

D.Lgs. 9 aprile 2008 n. 81, Art. 75.

**Rischi a cui è esposto il lavoratore:**

- a) Caduta dall'alto;  
b) Caduta di materiale dall'alto o a livello;  
c) Chimico;  
d) Punture, tagli, abrasioni;  
e) Rumore;

**Attrezzi utilizzati dal lavoratore:**

- a) Attrezzi manuali;  
b) Ponteggio metallico fisso;  
c) Ponteggio mobile o trabattello;  
d) Scala semplice;  
e) Sega circolare;

**Rischi generati dall'uso degli attrezzi:**

Punture, tagli, abrasioni; Urti, colpi, impatti, compressioni; Caduta dall'alto; Caduta di materiale dall'alto o a livello; Scivolamenti, cadute a livello; Movimentazione manuale dei carichi; Elettrocuzione; Inalazione polveri, fibre; Rumore.

## Realizzazione di compagnature (sottofase)

Realizzazione di compagnature.

**Macchine utilizzate:**

- 1) Gru a torre.

**Rischi generati dall'uso delle macchine:**

Caduta dall'alto; Caduta di materiale dall'alto o a livello; Elettrocuzione; Rumore.

**Lavoratori impegnati:**

- 1) Addetto alla realizzazione di compagnature;

**Misure Preventive e Protettive, aggiuntive a quelle riportate nell'apposito successivo capitolo:**

- a) DPI: addetto alla realizzazione di compagnature;

*Prescrizioni Organizzative:*

Devono essere forniti: **a)** casco; **b)** otoprotettori; **c)** occhiali protettivi; **d)** guanti; **e)** calzature di sicurezza; **f)**

**Rischi a cui è esposto il lavoratore:**

- a) Caduta dall'alto;
- b) Caduta di materiale dall'alto o a livello;
- c) Chimico;
- d) M.M.C. (sollevamento e trasporto);
- e) Rumore;

**Attrezzi utilizzati dal lavoratore:**

- a) Attrezzi manuali;
- b) Betoniera a bicchiere;
- c) Ponteggio metallico fisso;
- d) Ponte su cavalletti;

**Rischi generati dall'uso degli attrezzi:**

Punture, tagli, abrasioni; Urti, colpi, impatti, compressioni; Caduta di materiale dall'alto o a livello; Cesoiamenti, stritolamenti; Elettrocuzione; Getti, schizzi; Inalazione polveri, fibre; Rumore; Movimentazione manuale dei carichi; Caduta dall'alto; Scivolamenti, cadute a livello.

## **OPERE DI COIBENTAZIONE/ISOLAMENTO (sottofase)**

### **Impermeabilizzazione di coperture (sottofase)**

Realizzazione di impermeabilizzazione di coperture eseguita con guaina bituminosa posata a caldo.

**Macchine utilizzate:**

- 1) Gru a torre.

**Rischi generati dall'uso delle macchine:**

Caduta dall'alto; Caduta di materiale dall'alto o a livello; Elettrocuzione; Rumore.

**Lavoratori impegnati:**

- 1) Addetto all'impermeabilizzazione di coperture;

**Misure Preventive e Protettive, aggiuntive a quelle riportate nell'apposito successivo capitolo:**

- a) DPI: addetto all'impermeabilizzazione di coperture;

*Prescrizioni Organizzative:*

Devono essere forniti: **a)** casco; **b)** otoprotettori; **c)** occhiali protettivi; **d)** maschera con filtro specifico; **e)** guanti; **f)** calzature di sicurezza; **g)** indumenti protettivi.

*Riferimenti Normativi:*

**Rischi a cui è esposto il lavoratore:**

- a) Caduta dall'alto;
- b) Caduta di materiale dall'alto o a livello;
- c) Rumore;

**Attrezzi utilizzati dal lavoratore:**

- a) Attrezzi manuali;
- b) Cannello a gas;
- c) Ponteggio metallico fisso;

**Rischi generati dall'uso degli attrezzi:**

Punture, tagli, abrasioni; Urti, colpi, impatti, compressioni; Inalazione fumi, gas, vapori; Incendi, esplosioni; Rumore; Caduta dall'alto; Caduta di materiale dall'alto o a livello; Scivolamenti, cadute a livello.

## **FINITURE (PAVIAMENTI E RIVESTIMENTI) (sottofase)**

### **Formazione di massetto per pavimenti interni (sottofase)**

Formazione di massetto in calcestruzzo semplice o alleggerito come sottofondo per pavimenti.

**Macchine utilizzate:**

- 1) Gru a torre;
- 2) Autocarro con gru.

**Rischi generati dall'uso delle macchine:**

Caduta dall'alto; Caduta di materiale dall'alto o a livello; Elettrocuzione; Rumore; Cesoiamenti, stritolamenti;

Getti, schizzi; Incendi, esplosioni; Investimento, ribaltamento; Punture, tagli, abrasioni; Urti, colpi, impatti, compressioni; Vibrazioni.

### Lavoratori impegnati:

- 1) Addetto alla formazione di massetto per pavimenti interni;

#### **Misure Preventive e Protettive, aggiuntive a quelle riportate nell'apposito successivo capitolo:**

- a) DPI: addetto alla formazione di massetto per pavimenti interni;

*Prescrizioni Organizzative:*

Devono essere forniti: a) casco; b) occhiali protettivi; c) maschera antipolvere; d) guanti; e) calzature di sicurezza; f) indumenti protettivi.

*Riferimenti Normativi:*

D.Lgs. 9 aprile 2008 n. 81, Art. 75.

#### **Rischi a cui è esposto il lavoratore:**

- a) Caduta di materiale dall'alto o a livello;  
b) Chimico;

#### **Attrezzi utilizzati dal lavoratore:**

- a) Attrezzi manuali;  
b) Betoniera a bicchiere;

#### **Rischi generati dall'uso degli attrezzi:**

Punture, tagli, abrasioni; Urti, colpi, impatti, compressioni; Caduta di materiale dall'alto o a livello; Cesoiamenti, stritolamenti; Elettrocuzione; Getti, schizzi; Inalazione polveri, fibre; Rumore; Movimentazione manuale dei carichi.

## Realizzazione di pavimentazione (sottofase)

Realizzazione di pavimentazione

### Lavoratori impegnati:

- 1) Addetto alla realizzazione di pavimentazione industriale ;

#### **Misure Preventive e Protettive, aggiuntive a quelle riportate nell'apposito successivo capitolo:**

- a) DPI: addetto alla realizzazione di pavimentazione industriale a spolvero;

*Prescrizioni Organizzative:*

Devono essere forniti: a) casco; b) otoprotettori; c) occhiali protettivi; d) maschera antipolvere; e) guanti; f) calzature di sicurezza; g) indumenti protettivi.

*Riferimenti Normativi:*

D.Lgs. 9 aprile 2008 n. 81, Art. 75.

#### **Rischi a cui è esposto il lavoratore:**

- a) Rumore;  
b) Vibrazioni;

#### **Attrezzi utilizzati dal lavoratore:**

- a) Attrezzi manuali;  
b) Livellatrice ad elica;

#### **Rischi generati dall'uso degli attrezzi:**

Punture, tagli, abrasioni; Urti, colpi, impatti, compressioni; Cesoiamenti, stritolamenti; Elettrocuzione; Getti, schizzi; Inalazione fumi, gas, vapori; Movimentazione manuale dei carichi; Rumore; Scivolamenti, cadute a livello; Vibrazioni.

## Posa di rivestimenti interni in ceramica (sottofase)

Posa di rivestimenti interni realizzati con elementi ceramici in genere, e malta a base cementizia o adesivi.

### Macchine utilizzate:

- 1) Gru a torre;  
2) Autocarro con gru.

#### **Rischi generati dall'uso delle macchine:**

Caduta dall'alto; Caduta di materiale dall'alto o a livello; Elettrocuzione; Rumore; Cesoiamenti, stritolamenti; Getti, schizzi; Incendi, esplosioni; Investimento, ribaltamento; Punture, tagli, abrasioni; Urti, colpi, impatti, compressioni; Vibrazioni.

### Lavoratori impegnati:

- 1) Addetto alla posa di rivestimenti interni in ceramica;

#### **Misure Preventive e Protettive, aggiuntive a quelle riportate nell'apposito successivo capitolo:**

- a) DPI: addetto alla posa di rivestimenti interni in ceramica;

*Prescrizioni Organizzative:*

Devono essere forniti: **a)** casco; **b)** occhiali protettivi; **c)** maschera antipolvere; **d)** guanti; **e)** calzature di sicurezza; **f)** indumenti protettivi.

*Riferimenti Normativi:*

D.Lgs. 9 aprile 2008 n. 81, Art. 75.

**Rischi a cui è esposto il lavoratore:**

- a) Caduta di materiale dall'alto o a livello;
- b) Chimico;

**Attrezzi utilizzati dal lavoratore:**

- a) Attrezzi manuali;
- b) Ponte su cavalletti;
- c) Scala doppia;
- d) Scala semplice;
- e) Taglierina elettrica;

**Rischi generati dall'uso degli attrezzi:**

Punture, tagli, abrasioni; Urti, colpi, impatti, compressioni; Scivolamenti, cadute a livello; Caduta dall'alto; Cesoiamenti, stritolamenti; Movimentazione manuale dei carichi; Rumore; Vibrazioni.

## Posa di rivestimenti interni in marmo (sottofase)

Posa di rivestimenti interni realizzati con elementi in marmo, e malta a base cementizia.

**Macchine utilizzate:**

- 1) Gru a torre;
- 2) Autocarro con gru.

**Rischi generati dall'uso delle macchine:**

Caduta dall'alto; Caduta di materiale dall'alto o a livello; Elettrocuzione; Rumore; Cesoiamenti, stritolamenti; Getti, schizzi; Incendi, esplosioni; Investimento, ribaltamento; Punture, tagli, abrasioni; Urti, colpi, impatti, compressioni; Vibrazioni.

**Lavoratori impegnati:**

- 1) Addetto alla posa di rivestimenti interni in marmo;

**Misure Preventive e Protettive, aggiuntive a quelle riportate nell'apposito successivo capitolo:**

- a) DPI: addetto alla posa di rivestimenti interni in marmo;

*Prescrizioni Organizzative:*

Devono essere forniti: **a)** casco; **b)** occhiali protettivi; **c)** maschera antipolvere; **d)** guanti; **e)** calzature di sicurezza; **f)** indumenti protettivi.

*Riferimenti Normativi:*

D.Lgs. 9 aprile 2008 n. 81, Art. 75.

**Rischi a cui è esposto il lavoratore:**

- a) Caduta di materiale dall'alto o a livello;
- b) Chimico;
- c) M.M.C. (sollevamento e trasporto);

**Attrezzi utilizzati dal lavoratore:**

- a) Attrezzi manuali;
- b) Ponte su cavalletti;
- c) Scala doppia;
- d) Scala semplice;
- e) Taglierina elettrica;

**Rischi generati dall'uso degli attrezzi:**

Punture, tagli, abrasioni; Urti, colpi, impatti, compressioni; Scivolamenti, cadute a livello; Caduta dall'alto; Cesoiamenti, stritolamenti; Movimentazione manuale dei carichi; Rumore; Vibrazioni.

## FINITURE (INTONACI) (sottofase)

### Formazione intonaci interni (sottofase)

Formazione di intonacatura interna su superfici sia verticali che orizzontali, realizzata a mano.

**Macchine utilizzate:**

- 1) Gru a torre;
- 2) Autocarro con gru.

**Rischi generati dall'uso delle macchine:**

Caduta dall'alto; Caduta di materiale dall'alto o a livello; Elettrocuzione; Rumore; Cesoiamenti, stritolamenti;

Getti, schizzi; Incendi, esplosioni; Investimento, ribaltamento; Punture, tagli, abrasioni; Urti, colpi, impatti, compressioni; Vibrazioni.

### Lavoratori impegnati:

- 1) Addetto alla formazione intonaci interni tradizionali;

#### **Misure Preventive e Protettive, aggiuntive a quelle riportate nell'apposito successivo capitolo:**

- a) DPI: addetto alla formazione intonaci interni tradizionali;

*Prescrizioni Organizzative:*

Devono essere forniti: a) casco; b) otoprotettori; c) occhiali protettivi; d) guanti; e) calzature di sicurezza; f) indumenti protettivi.

*Riferimenti Normativi:*

D.Lgs. 9 aprile 2008 n. 81, Art. 75.

#### **Rischi a cui è esposto il lavoratore:**

- a) Caduta di materiale dall'alto o a livello;  
b) Chimico;  
c) M.M.C. (elevata frequenza);  
d) Rumore;

#### **Attrezzi utilizzati dal lavoratore:**

- a) Attrezzi manuali;  
b) Impastatrice;  
c) Ponte su cavalletti;

#### **Rischi generati dall'uso degli attrezzi:**

Punture, tagli, abrasioni; Urti, colpi, impatti, compressioni; Caduta di materiale dall'alto o a livello; Elettrocuzione; Inalazione polveri, fibre; Movimentazione manuale dei carichi; Rumore; Scivolamenti, cadute a livello.

## Formazione intonaci esterni (sottofase)

Formazione di intonaci esterni eseguita a mano.

### Macchine utilizzate:

- 1) Gru a torre;  
2) Autocarro con gru.

#### **Rischi generati dall'uso delle macchine:**

Caduta dall'alto; Caduta di materiale dall'alto o a livello; Elettrocuzione; Rumore; Cesoiamenti, stritolamenti; Getti, schizzi; Incendi, esplosioni; Investimento, ribaltamento; Punture, tagli, abrasioni; Urti, colpi, impatti, compressioni; Vibrazioni.

### Lavoratori impegnati:

- 1) Addetto alla formazione intonaci esterni (tradizionali);

#### **Misure Preventive e Protettive, aggiuntive a quelle riportate nell'apposito successivo capitolo:**

- a) DPI: addetto alla formazione intonaci esterni tradizionali;

*Prescrizioni Organizzative:*

Devono essere forniti: a) casco; b) otoprotettori; c) occhiali protettivi; d) guanti; e) calzature di sicurezza; f) indumenti protettivi.

*Riferimenti Normativi:*

D.Lgs. 9 aprile 2008 n. 81, Art. 75.

#### **Rischi a cui è esposto il lavoratore:**

- a) Caduta dall'alto;  
b) Caduta di materiale dall'alto o a livello;  
c) Chimico;  
d) M.M.C. (elevata frequenza);  
e) Rumore;

#### **Attrezzi utilizzati dal lavoratore:**

- a) Attrezzi manuali;  
b) Impastatrice;  
c) Ponteggio metallico fisso;

#### **Rischi generati dall'uso degli attrezzi:**

Punture, tagli, abrasioni; Urti, colpi, impatti, compressioni; Caduta di materiale dall'alto o a livello; Elettrocuzione; Inalazione polveri, fibre; Movimentazione manuale dei carichi; Rumore; Caduta dall'alto; Scivolamenti, cadute a livello.

## Realizzazione di controsoffitti (sottofase)

Realizzazione di controsoffitti.

**Macchine utilizzate:**

- 1) Gru a torre;
- 2) Autocarro con gru.

**Rischi generati dall'uso delle macchine:**

Caduta dall'alto; Caduta di materiale dall'alto o a livello; Elettrocuzione; Rumore; Cesoiamenti, stritolamenti; Getti, schizzi; Incendi, esplosioni; Investimento, ribaltamento; Punture, tagli, abrasioni; Urti, colpi, impatti, compressioni; Vibrazioni.

**Lavoratori impegnati:**

- 1) Addetto alla realizzazione di contropareti e controsoffitti;

**Misure Preventive e Protettive, aggiuntive a quelle riportate nell'apposito successivo capitolo:**

- a) DPI: addetto alla realizzazione di contropareti e controsoffitti;

*Prescrizioni Organizzative:*

Devono essere forniti: a) casco; b) occhiali protettivi; c) guanti; d) calzature di sicurezza; e) indumenti protettivi.

*Riferimenti Normativi:*

D.Lgs. 9 aprile 2008 n. 81, Art. 75.

**Rischi a cui è esposto il lavoratore:**

- a) Caduta di materiale dall'alto o a livello;
- b) M.M.C. (sollevamento e trasporto);

**Attrezzi utilizzati dal lavoratore:**

- a) Attrezzi manuali;
- b) Ponte su cavalletti;
- c) Scala semplice;
- d) Taglierina elettrica;

**Rischi generati dall'uso degli attrezzi:**

Punture, tagli, abrasioni; Urti, colpi, impatti, compressioni; Scivolamenti, cadute a livello; Caduta dall'alto; Movimentazione manuale dei carichi; Rumore; Vibrazioni.

**FINITURE (TINTEGGIATURE) (sottofase)**

**Tinteggiatura di superfici (sottofase)**

Tinteggiatura di superfici pareti e/o soffitti, previa preparazione di dette superfici eseguita a mano, con attrezzi meccanici o con l'ausilio di solventi chimici (sverniciatori).

**Macchine utilizzate:**

- 1) Gru a torre.

**Rischi generati dall'uso delle macchine:**

Caduta dall'alto; Caduta di materiale dall'alto o a livello; Elettrocuzione; Rumore.

**Lavoratori impegnati:**

- 1) Addetto alla tinteggiatura di superfici interne;

**Misure Preventive e Protettive, aggiuntive a quelle riportate nell'apposito successivo capitolo:**

- a) DPI: addetto alla tinteggiatura di superfici interne;

*Prescrizioni Organizzative:*

Devono essere forniti: a) casco; b) occhiali protettivi; c) guanti; d) calzature di sicurezza; e) indumenti protettivi.

*Riferimenti Normativi:*

D.Lgs. 9 aprile 2008 n. 81, Art. 75.

**Rischi a cui è esposto il lavoratore:**

- a) Caduta di materiale dall'alto o a livello;
- b) Chimico;
- c) M.M.C. (elevata frequenza);

**Attrezzi utilizzati dal lavoratore:**

- a) Attrezzi manuali;
- b) Ponte su cavalletti;

**Rischi generati dall'uso degli attrezzi:**

Punture, tagli, abrasioni; Urti, colpi, impatti, compressioni; Scivolamenti, cadute a livello.

**INFISSI (sottofase)**

## Montaggio di serramenti interni ed esterni (sottofase)

Montaggio di serramenti interni ed esterni

### Macchine utilizzate:

- 1) Gru a torre.

#### Rischi generati dall'uso delle macchine:

Caduta dall'alto; Caduta di materiale dall'alto o a livello; Elettrocuzione; Rumore.

### Lavoratori impegnati:

- 1) Addetto al montaggio di serramenti interni ed esterni;

#### Misure Preventive e Protettive, aggiuntive a quelle riportate nell'apposito successivo capitolo:

- a) DPI: addetto al montaggio di serramenti interni;

*Prescrizioni Organizzative:*

Devono essere forniti: **a)** casco; **b)** guanti; **c)** calzature di sicurezza; **d)** indumenti protettivi.

*Riferimenti Normativi:*

D.Lgs. 9 aprile 2008 n. 81, Art. 75.

#### Rischi a cui è esposto il lavoratore:

- a) Caduta di materiale dall'alto o a livello;
- b) M.M.C. (sollevamento e trasporto);

#### Attrezzi utilizzati dal lavoratore:

- a) Attrezzi manuali;

#### Rischi generati dall'uso degli attrezzi:

Punture, tagli, abrasioni; Urti, colpi, impatti, compressioni.

## Montaggio di porte interne ed esterne (sottofase)

Montaggio di porte interne ed esterne.

### Macchine utilizzate:

- 1) Gru a torre.

#### Rischi generati dall'uso delle macchine:

Caduta dall'alto; Caduta di materiale dall'alto o a livello; Elettrocuzione; Rumore.

### Lavoratori impegnati:

- 1) Addetto al montaggio di porte interne ed esterne;

#### Misure Preventive e Protettive, aggiuntive a quelle riportate nell'apposito successivo capitolo:

- a) DPI: addetto al montaggio di porte interne;

*Prescrizioni Organizzative:*

Devono essere forniti: **a)** casco; **b)** guanti; **c)** calzature di sicurezza; **d)** indumenti protettivi.

*Riferimenti Normativi:*

D.Lgs. 9 aprile 2008 n. 81, Art. 75.

#### Rischi a cui è esposto il lavoratore:

- a) Caduta di materiale dall'alto o a livello;
- b) M.M.C. (sollevamento e trasporto);

#### Attrezzi utilizzati dal lavoratore:

- a) Attrezzi manuali;

#### Rischi generati dall'uso degli attrezzi:

Punture, tagli, abrasioni; Urti, colpi, impatti, compressioni.

## Montaggio di porte tagliafuoco (sottofase)

Montaggio di porte tagliafuoco.

### Macchine utilizzate:

- 1) Gru a torre.

#### Rischi generati dall'uso delle macchine:

Caduta dall'alto; Caduta di materiale dall'alto o a livello; Elettrocuzione; Rumore.

### Lavoratori impegnati:

- 1) Addetto al montaggio di porte tagliafuoco;

#### Misure Preventive e Protettive, aggiuntive a quelle riportate nell'apposito successivo capitolo:



- a) DPI: addetto al montaggio di porte tagliafuoco;

*Prescrizioni Organizzative:*

Devono essere forniti: **a)** casco; **b)** guanti; **c)** calzature di sicurezza; **d)** indumenti protettivi.

*Riferimenti Normativi:*

D.Lgs. 9 aprile 2008 n. 81, Art. 75.

**Rischi a cui è esposto il lavoratore:**

- a) Caduta di materiale dall'alto o a livello;  
b) M.M.C. (sollevamento e trasporto);

**Attrezzi utilizzati dal lavoratore:**

- a) Attrezzi manuali;

**Rischi generati dall'uso degli attrezzi:**

Punture, tagli, abrasioni; Urti, colpi, impatti, compressioni.

## PERCORSO PEDONALE (fase)

## PERCORSO PEDONALE (sottofase)

## Scavo a sezione obbligata e regolarizzazione (sottofase)

Scavi a sezione obbligata, eseguiti a cielo aperto o all'interno di edifici, con l'ausilio di mezzi meccanici e successiva regolarizzazione

**Macchine utilizzate:**

- 1) Autocarro;
- 2) Escavatore;
- 3) Pala meccanica.

**Rischi generati dall'uso delle macchine:**

Cesoiamenti, stritolamenti; Getti, schizzi; Inalazione polveri, fibre; Rumore; Incendi, esplosioni; Investimento, ribaltamento; Urti, colpi, impatti, compressioni; Vibrazioni; Elettrocuzione; Scivolamenti, cadute a livello.

**Lavoratori impegnati:**

- 1) Addetto allo scavo a sezione obbligata;

**Misure Preventive e Protettive, aggiuntive a quelle riportate nell'apposito successivo capitolo:**

- a) DPI: addetto allo scavo a sezione obbligata;

*Prescrizioni Organizzative:*

Devono essere forniti: **a)** casco; **b)** otoprotettori; **c)** occhiali protettivi; **d)** maschera antipolvere; **e)** guanti; **f)** calzature di sicurezza; **g)** indumenti protettivi; **h)** indumenti ad alta visibilità.

*Riferimenti Normativi:*

D.Lgs. 9 aprile 2008 n. 81, Art. 75.

**Rischi a cui è esposto il lavoratore:**

- a) Caduta dall'alto;  
b) Investimento, ribaltamento;  
c) Seppellimento, sprofondamento;

**Attrezzi utilizzati dal lavoratore:**

- a) Attrezzi manuali;  
b) Andatoie e Passerelle;  
c) Scala semplice;

**Rischi generati dall'uso degli attrezzi:**

Punture, tagli, abrasioni; Urti, colpi, impatti, compressioni; Caduta dall'alto; Caduta di materiale dall'alto o a livello; Movimentazione manuale dei carichi.

## SERVIZI IGIENICI (fase)

## STRUTTURE IN C.A. (sottofase)

## Realizzazione della carpenteria per le strutture (sottofase)

Realizzazione della carpenteria per strutture e successivo disarmo.

### Lavoratori impegnati:

- 1) Addetto alla realizzazione della carpenteria per le strutture in fondazione;

#### Misure Preventive e Protettive, aggiuntive a quelle riportate nell'apposito successivo capitolo:

- a) DPI: addetto alla realizzazione della carpenteria per le strutture in fondazione;

*Prescrizioni Organizzative:*

Devono essere forniti: a) casco; b) otoprotettori; c) occhiali protettivi; d) maschera con filtro specifico; e) guanti; f) calzature di sicurezza; g) indumenti protettivi.

*Riferimenti Normativi:*

D.Lgs. 9 aprile 2008 n. 81, Art. 75.

### Rischi a cui è esposto il lavoratore:

- a) Chimico;  
b) Rumore;  
c) Punture, tagli, abrasioni;

### Attrezzi utilizzati dal lavoratore:

- a) Andatoie e Passerelle;  
b) Attrezzi manuali;  
c) Scala semplice;  
d) Pompa a mano per disarmante;  
e) Sega circolare;

### Rischi generati dall'uso degli attrezzi:

Caduta dall'alto; Caduta di materiale dall'alto o a livello; Punture, tagli, abrasioni; Urti, colpi, impatti, compressioni; Movimentazione manuale dei carichi; Nebbie; Getti, schizzi; Elettrocuzione; Inalazione polveri, fibre; Rumore; Scivolamenti, cadute a livello.

## Lavorazione e posa ferri di armatura per le strutture (sottofase)

Lavorazione (sagomatura, taglio, saldatura) e posa nelle cassature di ferri di armatura di strutture

### Lavoratori impegnati:

- 1) Addetto alla lavorazione e posa ferri di armatura per le strutture in fondazione;

#### Misure Preventive e Protettive, aggiuntive a quelle riportate nell'apposito successivo capitolo:

- a) DPI: addetto alla lavorazione e posa ferri di armatura per le strutture in fondazione;

*Prescrizioni Organizzative:*

Devono essere forniti: a) casco; b) occhiali protettivi; c) guanti; d) calzature di sicurezza; e) indumenti protettivi.

*Riferimenti Normativi:*

D.Lgs. 9 aprile 2008 n. 81, Art. 75.

### Rischi a cui è esposto il lavoratore:

- a) Punture, tagli, abrasioni;

### Attrezzi utilizzati dal lavoratore:

- a) Andatoie e Passerelle;  
b) Attrezzi manuali;  
c) Scala semplice;  
d) Trancia-piegaferrì;

### Rischi generati dall'uso degli attrezzi:

Caduta dall'alto; Caduta di materiale dall'alto o a livello; Punture, tagli, abrasioni; Urti, colpi, impatti, compressioni; Movimentazione manuale dei carichi; Cesoiamenti, stritolamenti; Elettrocuzione; Rumore; Scivolamenti, cadute a livello.

## Getto in calcestruzzo per le strutture (sottofase)

Esecuzione di getti di cls per la realizzazione di strutture

### Macchine utilizzate:

- 1) Autobetoniera;  
2) Autopompa per cls.

### Rischi generati dall'uso delle macchine:

Caduta di materiale dall'alto o a livello; Cesoiamenti, stritolamenti; Getti, schizzi; Incendi, esplosioni; Investimento, ribaltamento; Rumore; Scivolamenti, cadute a livello; Urti, colpi, impatti, compressioni; Vibrazioni; Elettrocuzione.

### Lavoratori impegnati:

- 1) Addetto al getto in calcestruzzo per le strutture in fondazione;

#### Misure Preventive e Protettive, aggiuntive a quelle riportate nell'apposito successivo capitolo:

- a) DPI: addetto al getto in calcestruzzo per le strutture in elevazione;

*Prescrizioni Organizzative:*

Devono essere forniti: a) casco; b) occhiali protettivi; c) guanti; d) calzature di sicurezza; e) indumenti protettivi.

*Riferimenti Normativi:*

D.Lgs. 9 aprile 2008 n. 81, Art. 75.

**Rischi a cui è esposto il lavoratore:**

- a) Chimico;  
b) Getti, schizzi;

**Attrezzi utilizzati dal lavoratore:**

- a) Andatoie e Passerelle;  
b) Attrezzi manuali;  
c) Scala semplice;  
d) Vibratore elettrico per calcestruzzo;

**Rischi generati dall'uso degli attrezzi:**

Caduta dall'alto; Caduta di materiale dall'alto o a livello; Punture, tagli, abrasioni; Urti, colpi, impatti, compressioni; Movimentazione manuale dei carichi; Elettrocuzione; Rumore; Vibrazioni.

## Realizzazione di solaio in c.a. in opera o prefabbricato (sottofase)

Realizzazione di solaio in c.a. in opera o prefabbricato, getto di cls e disarmo.

**Macchine utilizzate:**

- 1) Autobetoniera;  
2) Autopompa per cls;  
3) Gru a torre.

**Rischi generati dall'uso delle macchine:**

Caduta di materiale dall'alto o a livello; Cesoiamenti, stritolamenti; Getti, schizzi; Incendi, esplosioni; Investimento, ribaltamento; Rumore; Scivolamenti, cadute a livello; Urti, colpi, impatti, compressioni; Vibrazioni; Elettrocuzione; Caduta dall'alto.

**Lavoratori impegnati:**

- 1) Addetto alla realizzazione di solaio in c.a. in opera o prefabbricato;

**Misure Preventive e Protettive, aggiuntive a quelle riportate nell'apposito successivo capitolo:**

- a) DPI: addetto alla realizzazione di solaio in c.a. in opera o prefabbricato;

*Prescrizioni Organizzative:*

Devono essere forniti: a) casco; b) otoprotettori; c) occhiali protettivi; d) maschera con filtro specifico; e) guanti; f) calzature di sicurezza; g) indumenti protettivi.

*Riferimenti Normativi:*

D.Lgs. 9 aprile 2008 n. 81, Art. 75.

**Rischi a cui è esposto il lavoratore:**

- a) Caduta dall'alto;  
b) Caduta di materiale dall'alto o a livello;  
c) Chimico;  
d) Punture, tagli, abrasioni;  
e) Rumore;

**Attrezzi utilizzati dal lavoratore:**

- a) Attrezzi manuali;  
b) Ponteggio metallico fisso;  
c) Ponteggio mobile o trabattello;  
d) Scala semplice;  
e) Sega circolare;

**Rischi generati dall'uso degli attrezzi:**

Punture, tagli, abrasioni; Urti, colpi, impatti, compressioni; Caduta dall'alto; Caduta di materiale dall'alto o a livello; Scivolamenti, cadute a livello; Movimentazione manuale dei carichi; Elettrocuzione; Inalazione polveri, fibre; Rumore.

## Realizzazione di rompagnature (sottofase)

Realizzazione di rompagnature.

**Macchine utilizzate:**

- 1) Gru a torre.

**Rischi generati dall'uso delle macchine:**

Caduta dall'alto; Caduta di materiale dall'alto o a livello; Elettrocuzione; Rumore.

### Lavoratori impegnati:

- 1) Addetto alla realizzazione diOMPagnature;

#### Misure Preventive e Protettive, aggiuntive a quelle riportate nell'apposito successivo capitolo:

- a) DPI: addetto alla realizzazione diOMPagnature;

*Prescrizioni Organizzative:*

Devono essere forniti: a) casco; b) otoprotettori; c) occhiali protettivi; d) guanti; e) calzature di sicurezza; f) indumenti protettivi.

*Riferimenti Normativi:*

D.Lgs. 9 aprile 2008 n. 81, Art. 75.

#### Rischi a cui è esposto il lavoratore:

- a) Caduta dall'alto;
- b) Caduta di materiale dall'alto o a livello;
- c) Chimico;
- d) M.M.C. (sollevamento e trasporto);
- e) Rumore;

#### Attrezzi utilizzati dal lavoratore:

- a) Attrezzi manuali;
- b) Betoniera a bicchiere;
- c) Ponteggio metallico fisso;
- d) Ponte su cavalletti;

#### Rischi generati dall'uso degli attrezzi:

Punture, tagli, abrasioni; Urti, colpi, impatti, compressioni; Caduta di materiale dall'alto o a livello; Cesoiamenti, stritolamenti; Elettrocuzione; Getti, schizzi; Inalazione polveri, fibre; Rumore; Movimentazione manuale dei carichi; Caduta dall'alto; Scivolamenti, cadute a livello.

## OPERE DI COIBENTAZIONE/ISOLAMENTO (sottofase)

### Impermeabilizzazione di coperture (sottofase)

Realizzazione di impermeabilizzazione di coperture eseguita con guaina bituminosa posata a caldo.

#### Macchine utilizzate:

- 1) Gru a torre.

#### Rischi generati dall'uso delle macchine:

Caduta dall'alto; Caduta di materiale dall'alto o a livello; Elettrocuzione; Rumore.

### Lavoratori impegnati:

- 1) Addetto all'impermeabilizzazione di coperture;

#### Misure Preventive e Protettive, aggiuntive a quelle riportate nell'apposito successivo capitolo:

- a) DPI: addetto all'impermeabilizzazione di coperture;

*Prescrizioni Organizzative:*

Devono essere forniti: a) casco; b) otoprotettori; c) occhiali protettivi; d) maschera con filtro specifico; e) guanti; f) calzature di sicurezza; g) indumenti protettivi.

*Riferimenti Normativi:*

D.Lgs. 9 aprile 2008 n. 81, Art. 75.

#### Rischi a cui è esposto il lavoratore:

- a) Caduta dall'alto;
- b) Caduta di materiale dall'alto o a livello;
- c) Rumore;

#### Attrezzi utilizzati dal lavoratore:

- a) Attrezzi manuali;
- b) Cannello a gas;
- c) Ponteggio metallico fisso;

#### Rischi generati dall'uso degli attrezzi:

Punture, tagli, abrasioni; Urti, colpi, impatti, compressioni; Inalazione fumi, gas, vapori; Incendi, esplosioni; Rumore; Caduta dall'alto; Caduta di materiale dall'alto o a livello; Scivolamenti, cadute a livello.

## FINITURE (PAVIAMENTI E RIVESTIMENTI) (sottofase)

### Formazione di massetto per pavimenti interni (sottofase)

Formazione di massetto in calcestruzzo semplice o alleggerito come sottofondo per pavimenti.

**Macchine utilizzate:**

- 1) Gru a torre;
- 2) Autocarro con gru.

**Rischi generati dall'uso delle macchine:**

Caduta dall'alto; Caduta di materiale dall'alto o a livello; Elettrocuzione; Rumore; Cesoiamenti, stritolamenti; Getti, schizzi; Incendi, esplosioni; Investimento, ribaltamento; Punture, tagli, abrasioni; Urti, colpi, impatti, compressioni; Vibrazioni.

**Lavoratori impegnati:**

- 1) Addetto alla formazione di massetto per pavimenti interni;

**Misure Preventive e Protettive, aggiuntive a quelle riportate nell'apposito successivo capitolo:**

- a) DPI: addetto alla formazione di massetto per pavimenti interni;

*Prescrizioni Organizzative:*

Devono essere forniti: a) casco; b) occhiali protettivi; c) maschera antipolvere; d) guanti; e) calzature di sicurezza; f) indumenti protettivi.

*Riferimenti Normativi:*

D.Lgs. 9 aprile 2008 n. 81, Art. 75.

**Rischi a cui è esposto il lavoratore:**

- a) Caduta di materiale dall'alto o a livello;
- b) Chimico;

**Attrezzi utilizzati dal lavoratore:**

- a) Attrezzi manuali;
- b) Betoniera a bicchiere;

**Rischi generati dall'uso degli attrezzi:**

Punture, tagli, abrasioni; Urti, colpi, impatti, compressioni; Caduta di materiale dall'alto o a livello; Cesoiamenti, stritolamenti; Elettrocuzione; Getti, schizzi; Inalazione polveri, fibre; Rumore; Movimentazione manuale dei carichi.

## Realizzazione di pavimentazione (sottofase)

Realizzazione di pavimentazione

**Lavoratori impegnati:**

- 1) Addetto alla realizzazione di pavimentazione industriale ;

**Misure Preventive e Protettive, aggiuntive a quelle riportate nell'apposito successivo capitolo:**

- a) DPI: addetto alla realizzazione di pavimentazione industriale a spolvero;

*Prescrizioni Organizzative:*

Devono essere forniti: a) casco; b) otoprotettori; c) occhiali protettivi; d) maschera antipolvere; e) guanti; f) calzature di sicurezza; g) indumenti protettivi.

*Riferimenti Normativi:*

D.Lgs. 9 aprile 2008 n. 81, Art. 75.

**Rischi a cui è esposto il lavoratore:**

- a) Rumore;
- b) Vibrazioni;

**Attrezzi utilizzati dal lavoratore:**

- a) Attrezzi manuali;
- b) Livellatrice ad elica;

**Rischi generati dall'uso degli attrezzi:**

Punture, tagli, abrasioni; Urti, colpi, impatti, compressioni; Cesoiamenti, stritolamenti; Elettrocuzione; Getti, schizzi; Inalazione fumi, gas, vapori; Movimentazione manuale dei carichi; Rumore; Scivolamenti, cadute a livello; Vibrazioni.

## Posa di rivestimenti interni in ceramica (sottofase)

Posa di rivestimenti interni realizzati con elementi ceramici in genere, e malta a base cementizia o adesivi.

**Macchine utilizzate:**

- 1) Gru a torre;
- 2) Autocarro con gru.

**Rischi generati dall'uso delle macchine:**

Caduta dall'alto; Caduta di materiale dall'alto o a livello; Elettrocuzione; Rumore; Cesoiamenti, stritolamenti; Getti, schizzi; Incendi, esplosioni; Investimento, ribaltamento; Punture, tagli, abrasioni; Urti, colpi, impatti,

compressioni; Vibrazioni.

### Lavoratori impegnati:

- 1) Addetto alla posa di rivestimenti interni in ceramica;

#### **Misure Preventive e Protettive, aggiuntive a quelle riportate nell'apposito successivo capitolo:**

- a) DPI: addetto alla posa di rivestimenti interni in ceramica;

*Prescrizioni Organizzative:*

Devono essere forniti: **a)** casco; **b)** occhiali protettivi; **c)** maschera antipolvere; **d)** guanti; **e)** calzature di sicurezza; **f)** indumenti protettivi.

*Riferimenti Normativi:*

D.Lgs. 9 aprile 2008 n. 81, Art. 75.

#### **Rischi a cui è esposto il lavoratore:**

- a) Caduta di materiale dall'alto o a livello;
- b) Chimico;

#### **Attrezzi utilizzati dal lavoratore:**

- a) Attrezzi manuali;
- b) Ponte su cavalletti;
- c) Scala doppia;
- d) Scala semplice;
- e) Taglierina elettrica;

#### **Rischi generati dall'uso degli attrezzi:**

Punture, tagli, abrasioni; Urti, colpi, impatti, compressioni; Scivolamenti, cadute a livello; Caduta dall'alto; Cesoiamenti, stritolamenti; Movimentazione manuale dei carichi; Rumore; Vibrazioni.

## **Posa di rivestimenti interni in pietra vulcanica (sottofase)**

Posa di rivestimenti interni realizzati con elementi in pietra vulcanica, e malta a base cementizia.

### Macchine utilizzate:

- 1) Gru a torre;
- 2) Autocarro con gru.

#### **Rischi generati dall'uso delle macchine:**

Caduta dall'alto; Caduta di materiale dall'alto o a livello; Elettrocuzione; Rumore; Cesoiamenti, stritolamenti; Getti, schizzi; Incendi, esplosioni; Investimento, ribaltamento; Punture, tagli, abrasioni; Urti, colpi, impatti, compressioni; Vibrazioni.

### Lavoratori impegnati:

- 1) Addetto alla posa di rivestimenti interni in marmo;

#### **Misure Preventive e Protettive, aggiuntive a quelle riportate nell'apposito successivo capitolo:**

- a) DPI: addetto alla posa di rivestimenti interni in marmo;

*Prescrizioni Organizzative:*

Devono essere forniti: **a)** casco; **b)** occhiali protettivi; **c)** maschera antipolvere; **d)** guanti; **e)** calzature di sicurezza; **f)** indumenti protettivi.

*Riferimenti Normativi:*

D.Lgs. 9 aprile 2008 n. 81, Art. 75.

#### **Rischi a cui è esposto il lavoratore:**

- a) Caduta di materiale dall'alto o a livello;
- b) Chimico;
- c) M.M.C. (sollevamento e trasporto);

#### **Attrezzi utilizzati dal lavoratore:**

- a) Attrezzi manuali;
- b) Ponte su cavalletti;
- c) Scala doppia;
- d) Scala semplice;
- e) Taglierina elettrica;

#### **Rischi generati dall'uso degli attrezzi:**

Punture, tagli, abrasioni; Urti, colpi, impatti, compressioni; Scivolamenti, cadute a livello; Caduta dall'alto; Cesoiamenti, stritolamenti; Movimentazione manuale dei carichi; Rumore; Vibrazioni.

## **FINITURE (INTONACI) (sottofase)**

## **Formazione intonaci interni (sottofase)**

Formazione di intonacatura interna su superfici sia verticali che orizzontali, realizzata a mano.

**Macchine utilizzate:**

- 1) Gru a torre;
- 2) Autocarro con gru.

**Rischi generati dall'uso delle macchine:**

Caduta dall'alto; Caduta di materiale dall'alto o a livello; Elettrocuzione; Rumore; Cesoiamenti, stritolamenti; Getti, schizzi; Incendi, esplosioni; Investimento, ribaltamento; Punture, tagli, abrasioni; Urti, colpi, impatti, compressioni; Vibrazioni.

**Lavoratori impegnati:**

- 1) Addetto alla formazione intonaci interni tradizionali;

**Misure Preventive e Protettive, aggiuntive a quelle riportate nell'apposito successivo capitolo:**

- a) DPI: addetto alla formazione intonaci interni tradizionali;

*Prescrizioni Organizzative:*

Devono essere forniti: a) casco; b) otoprotettori; c) occhiali protettivi; d) guanti; e) calzature di sicurezza; f) indumenti protettivi.

*Riferimenti Normativi:*

D.Lgs. 9 aprile 2008 n. 81, Art. 75.

**Rischi a cui è esposto il lavoratore:**

- a) Caduta di materiale dall'alto o a livello;
- b) Chimico;
- c) M.M.C. (elevata frequenza);
- d) Rumore;

**Attrezzi utilizzati dal lavoratore:**

- a) Attrezzi manuali;
- b) Impastatrice;
- c) Ponte su cavalletti;

**Rischi generati dall'uso degli attrezzi:**

Punture, tagli, abrasioni; Urti, colpi, impatti, compressioni; Caduta di materiale dall'alto o a livello; Elettrocuzione; Inalazione polveri, fibre; Movimentazione manuale dei carichi; Rumore; Scivolamenti, cadute a livello.

## **FINITURE (TINTEGGIATURE) (sottofase)**

### **Tinteggiatura di superfici (sottofase)**

Tinteggiatura di superfici pareti e/o soffitti, previa preparazione di dette superfici eseguita a mano, con attrezzi meccanici o con l'ausilio di solventi chimici (sverniciatori).

**Macchine utilizzate:**

- 1) Gru a torre.

**Rischi generati dall'uso delle macchine:**

Caduta dall'alto; Caduta di materiale dall'alto o a livello; Elettrocuzione; Rumore.

**Lavoratori impegnati:**

- 1) Addetto alla tinteggiatura di superfici interne;

**Misure Preventive e Protettive, aggiuntive a quelle riportate nell'apposito successivo capitolo:**

- a) DPI: addetto alla tinteggiatura di superfici interne;

*Prescrizioni Organizzative:*

Devono essere forniti: a) casco; b) occhiali protettivi; c) guanti; d) calzature di sicurezza; e) indumenti protettivi.

*Riferimenti Normativi:*

D.Lgs. 9 aprile 2008 n. 81, Art. 75.

**Rischi a cui è esposto il lavoratore:**

- a) Caduta di materiale dall'alto o a livello;
- b) Chimico;
- c) M.M.C. (elevata frequenza);

**Attrezzi utilizzati dal lavoratore:**

- a) Attrezzi manuali;
- b) Ponte su cavalletti;

**Rischi generati dall'uso degli attrezzi:**

Punture, tagli, abrasioni; Urti, colpi, impatti, compressioni; Scivolamenti, cadute a livello.

## INFISSI (sottofase)

### Montaggio di serramenti interni ed esterni (sottofase)

Montaggio di serramenti interni ed esterni

#### Macchine utilizzate:

- 1) Gru a torre.

#### Rischi generati dall'uso delle macchine:

Caduta dall'alto; Caduta di materiale dall'alto o a livello; Elettrocuzione; Rumore.

#### Lavoratori impegnati:

- 1) Addetto al montaggio di serramenti interni ed esterni;

#### Misure Preventive e Protettive, aggiuntive a quelle riportate nell'apposito successivo capitolo:

- a) DPI: addetto al montaggio di serramenti interni;

*Prescrizioni Organizzative:*

Devono essere forniti: **a)** casco; **b)** guanti; **c)** calzature di sicurezza; **d)** indumenti protettivi.

*Riferimenti Normativi:*

D.Lgs. 9 aprile 2008 n. 81, Art. 75.

#### Rischi a cui è esposto il lavoratore:

- a) Caduta di materiale dall'alto o a livello;
- b) M.M.C. (sollevamento e trasporto);

#### Attrezzi utilizzati dal lavoratore:

- a) Attrezzi manuali;

#### Rischi generati dall'uso degli attrezzi:

Punture, tagli, abrasioni; Urti, colpi, impatti, compressioni.

### Montaggio di porte interne ed esterne (sottofase)

Montaggio di porte interne ed esterne.

#### Macchine utilizzate:

- 1) Gru a torre.

#### Rischi generati dall'uso delle macchine:

Caduta dall'alto; Caduta di materiale dall'alto o a livello; Elettrocuzione; Rumore.

#### Lavoratori impegnati:

- 1) Addetto al montaggio di porte interne ed esterne;

#### Misure Preventive e Protettive, aggiuntive a quelle riportate nell'apposito successivo capitolo:

- a) DPI: addetto al montaggio di porte interne;

*Prescrizioni Organizzative:*

Devono essere forniti: **a)** casco; **b)** guanti; **c)** calzature di sicurezza; **d)** indumenti protettivi.

*Riferimenti Normativi:*

D.Lgs. 9 aprile 2008 n. 81, Art. 75.

#### Rischi a cui è esposto il lavoratore:

- a) Caduta di materiale dall'alto o a livello;
- b) M.M.C. (sollevamento e trasporto);

#### Attrezzi utilizzati dal lavoratore:

- a) Attrezzi manuali;

#### Rischi generati dall'uso degli attrezzi:

Punture, tagli, abrasioni; Urti, colpi, impatti, compressioni.

## -INTERVENTI DI MITIGAZIONE AMBIENTALE

#### La Lavorazione è suddivisa nelle seguenti Fasi e Sottofasi:

INTERVENTI DI MITIGAZIONE AMBIENTALE

Espianto Posidonia Oceanica



## INTERVENTI DI MITIGAZIONE AMBIENTALE (fase)

### Espianto Posidonia Oceanica (sottofase)

Espianto Posidonia

#### Macchine utilizzate:

- 1) nuovo....

#### Lavoratori impegnati:

- 1) Biologo;

**Misure Preventive e Protettive, aggiuntive a quelle riportate nell'apposito successivo capitolo:**

- a) DPI: elettricista;

*Prescrizioni Organizzative:*

Devono essere forniti: **a)** casco; **b)** otoprotettori; **c)** occhiali protettivi; **d)** guanti; **e)** calzature di sicurezza; **f)** indumenti protettivi.

*Riferimenti Normativi:*

D.Lgs. 9 aprile 2008 n. 81, Art. 75.

#### Rischi a cui è esposto il lavoratore:

- a) Rumore;
- b) Vibrazioni;

#### Attrezzi utilizzati dal lavoratore:

- a) Attrezzi manuali;
- b) Avvitatore elettrico;
- c) Scala doppia;
- d) Trapano elettrico;

#### Rischi generati dall'uso degli attrezzi:

Punture, tagli, abrasioni; Urti, colpi, impatti, compressioni; Elettrocuzione; Caduta dall'alto; Cesoiamenti, stritolamenti; Movimentazione manuale dei carichi; Inalazione polveri, fibre; Rumore; Vibrazioni.

## IMPIANTI

#### La Lavorazione è suddivisa nelle seguenti Fasi e Sottofasi:

##### IMPIANTO ELETTRICO

Realizzazione di impianto elettrico e di messa a terra

##### IMPIANTO IDRICO E IGIENICO SANITARIO

Realizzazione della rete di distribuzione di impianto idrico-sanitario e montaggio apparecchi igienico sanitari

##### IMPIANTO ANTINCENDIO

Realizzazione della rete, dei sistemi di controllo e degli attacchi per impianto antincendio

## IMPIANTO ELETTRICO (fase)

### Realizzazione di impianto elettrico e di messa a terra (sottofase)

Realizzazione di impianto elettrico e di messa a terra.

#### Lavoratori impegnati:

- 1) Addetto alla realizzazione di impianto elettrico;

**Misure Preventive e Protettive, aggiuntive a quelle riportate nell'apposito successivo capitolo:**

- a) DPI: addetto alla realizzazione di impianto elettrico;

*Prescrizioni Organizzative:*

Devono essere forniti: **a)** casco; **b)** otoprotettori; **c)** occhiali protettivi; **d)** guanti; **e)** calzature di sicurezza; **f)** indumenti protettivi.

*Riferimenti Normativi:*

D.Lgs. 9 aprile 2008 n. 81, Art. 75.

#### Rischi a cui è esposto il lavoratore:

- a) Rumore;
- b) Vibrazioni;

**Attrezzi utilizzati dal lavoratore:**

- a) Attrezzi manuali;
- b) Avvitatore elettrico;
- c) Scala doppia;
- d) Trapano elettrico;

**Rischi generati dall'uso degli attrezzi:**

Punture, tagli, abrasioni; Urti, colpi, impatti, compressioni; Elettrocuzione; Caduta dall'alto; Cesoiamenti, stritolamenti; Movimentazione manuale dei carichi; Inalazione polveri, fibre; Rumore; Vibrazioni.

## IMPIANTO IDRICO E IGIENICO SANITARIO (fase)

### Realizzazione della rete di distribuzione di impianto idrico-sanitario e montaggio apparecchi igienico sanitari (sottofase)

Realizzazione della rete di distribuzione di impianto idrico-sanitario

**Lavoratori impegnati:**

- 1) Addetto alla realizzazione della rete di distribuzione di impianto idrico-sanitario e del gas;

**Misure Preventive e Protettive, aggiuntive a quelle riportate nell'apposito successivo capitolo:**

- a) DPI: addetto alla realizzazione della rete di distribuzione di impianto idrico-sanitario e del gas;

*Prescrizioni Organizzative:*

Devono essere forniti: **a)** casco; **b)** otoprotettori; **c)** occhiali protettivi; **d)** maschera con filtro specifico; **e)** guanti; **f)** calzature di sicurezza; **g)** indumenti protettivi.

*Riferimenti Normativi:*

D.Lgs. 9 aprile 2008 n. 81, Art. 75.

**Rischi a cui è esposto il lavoratore:**

- a) R.O.A. (operazioni di saldatura);
- b) Rumore;
- c) Vibrazioni;

**Attrezzi utilizzati dal lavoratore:**

- a) Attrezzi manuali;
- b) Avvitatore elettrico;
- c) Cannello per saldatura ossiacetilenica;
- d) Scala doppia;
- e) Trapano elettrico;

**Rischi generati dall'uso degli attrezzi:**

Punture, tagli, abrasioni; Urti, colpi, impatti, compressioni; Elettrocuzione; Inalazione fumi, gas, vapori; Incendi, esplosioni; Radiazioni non ionizzanti; Rumore; Caduta dall'alto; Cesoiamenti, stritolamenti; Movimentazione manuale dei carichi; Inalazione polveri, fibre; Vibrazioni.

## IMPIANTO ANTINCENDIO (fase)

### Realizzazione della rete, dei sistemi di controllo e degli attacchi per impianto antincendio (sottofase)

Realizzazione della rete, dei sistemi di controllo e degli attacchi per l'impianto antincendio.

**Lavoratori impegnati:**

- 1) Addetto alla realizzazione della rete e dei sistemi di controllo per impianto antincendio;

**Misure Preventive e Protettive, aggiuntive a quelle riportate nell'apposito successivo capitolo:**

- a) DPI: addetto alla realizzazione della rete e dei sistemi di controllo per impianto antincendio;

*Prescrizioni Organizzative:*

Devono essere forniti: **a)** casco; **b)** occhiali protettivi; **c)** guanti; **d)** calzature di sicurezza; **e)** indumenti protettivi.

*Riferimenti Normativi:*

D.Lgs. 9 aprile 2008 n. 81, Art. 75.

**Rischi a cui è esposto il lavoratore:**

- a) Rumore;
- b) Vibrazioni;

**Attrezzi utilizzati dal lavoratore:**

- a) Attrezzi manuali;
- b) Avvitatore elettrico;
- c) Scala doppia;
- d) Trapano elettrico;

**Rischi generati dall'uso degli attrezzi:**

Punture, tagli, abrasioni; Urti, colpi, impatti, compressioni; Elettrocuzione; Caduta dall'alto; Cesoiamenti, stritolamenti; Movimentazione manuale dei carichi; Inalazione polveri, fibre; Rumore; Vibrazioni.

# RISCHI individuati nelle Lavorazioni e relative MISURE PREVENTIVE E PROTETTIVE.

## rischi derivanti dalle lavorazioni e dall'uso di macchine ed attrezzi

### Elenco dei rischi:

- 1) Caduta dall'alto;
- 2) Caduta di materiale dall'alto o a livello;
- 3) Chimico;
- 4) Elettrocuzione;
- 5) Getti, schizzi;
- 6) Investimento, ribaltamento;
- 7) M.M.C. (elevata frequenza);
- 8) M.M.C. (sollevamento e trasporto);
- 9) Punture, tagli, abrasioni;
- 10) R.O.A. (operazioni di saldatura);
- 11) Rumore;
- 12) Seppellimento, sprofondamento;
- 13) Vibrazioni.

### RISCHIO: "Caduta dall'alto"

#### Descrizione del Rischio:

Lesioni a causa di cadute dall'alto per perdita di stabilità dell'equilibrio dei lavoratori, in assenza di adeguate misure di prevenzione, da un piano di lavoro ad un altro posto a quota inferiore.

#### MISURE PREVENTIVE e PROTETTIVE:

- a) **Nelle lavorazioni:** Realizzazione di solaio in c.a. in opera o prefabbricato;

*Prescrizioni Esecutive:*

**Parapetti di trattenuta.** Qualora si verificano situazioni che possono comportare la caduta da un piano di lavoro ad un altro posto a quota inferiore, di norma con dislivello maggiore di 2 metri, i lati liberi di travi, impalcature, piattaforme, ripiani, balconi, passerelle e luoghi di lavoro o di passaggio sopraelevato devono essere protetti con appositi parapetti di trattenuta.

**Realizzazione dei pilastri.** Prima della realizzazione dei pilastri lungo il bordo della costruzione si deve procedere alla realizzazione del ponteggio perimetrale munito di parapetto verso la parte esterna; in mancanza di ponti normali con montanti deve essere sistemato, in corrispondenza del piano raggiunto, un regolare ponte di sicurezza a sbalzo con larghezza utile di almeno 1,2 metri. Per la realizzazione dei pilastri è necessario servirsi degli appositi trabattelli.

**Realizzazione dei solai.** Durante la formazione dei solai si deve procedere ad eseguire le operazioni di carpenteria operando il più possibile dal solaio sottostante, con l'ausilio di scale, trabattelli, ponti mobili, ponti su cavalletti, ponti a telaio. Quando per il completamento delle operazioni si rende necessario accedere al piano di carpenteria prima che quest'ultimo sia completo di impalcato e quando si rende necessario operare al di sopra di strutture reticolari (travetti) per l'appoggio dei laterizi è necessario ricorrere all'impiego di sottopalchi o reti di sicurezza.

**Vani liberi e rampe scale.** I vani liberi all'interno della struttura devono essere coperti con materiale pedonabile o protetti su tutti i lati liberi con solido parapetto; anche le rampe delle scale in costruzione devono essere munite di parapetto.

- b) **Nelle lavorazioni:** Realizzazione di rompagnature; Formazione intonaci esterni ;

*Prescrizioni Esecutive:*

**Attrezzatura anticaduta.** Il personale addetto a lavori in quota, ogni qual volta non siano attuabili misure di prevenzione e protezione collettiva, dovrà utilizzare idonei sistemi di protezione anticaduta individuali. In particolare sono da prendere in considerazione specifici sistemi di sicurezza che consentono una maggior mobilità del lavoratore quali: avvolgitori/svolgitori automatici di fune di trattenuta, sistema a guida fissa e ancoraggio scorrevole, altri sistemi analoghi.

- c) **Nelle lavorazioni:** Impermeabilizzazione di coperture;

*Prescrizioni Organizzative:*

**Resistenza della copertura.** Prima di procedere alla esecuzione di lavori su tetti, lucernari, coperture simili, deve essere accertato che questi abbiano resistenza sufficiente per sostenere il peso degli operai e dei materiali di impiego. Nel caso in cui sia dubbia tale resistenza, devono essere adottati i necessari apprestamenti atti a garantire la incolumità delle persone addette, disponendo a seconda dei casi, tavole sopra le orditure, sottopalchi e facendo uso di cinture di sicurezza.

*Prescrizioni Esecutive:*

**Attrezzatura anticaduta.** Il personale addetto a lavori in copertura, ogni qual volta non siano attuabili misure di prevenzione e protezione collettiva, dovrà utilizzare idonei sistemi di protezione anticaduta individuali. In particolare sono da prendere in considerazione specifici sistemi di sicurezza che consentono una maggior mobilità del lavoratore quali: avvolgitori/svolgitori automatici di fune di trattenuta, sistema a guida fissa e ancoraggio scorrevole, altri sistemi analoghi.

**Protezione perimetrale.** Prima dell'inizio dei lavori in copertura è necessario verificare la presenza o approntare una protezione perimetrale lungo tutto il contorno libero della superficie interessata.

- d) **Nelle lavorazioni:** Scavo a sezione obbligata e regolarizzazione;

**Accesso al fondo dello scavo.** L'accesso al fondo dello scavo deve avvenire tramite appositi percorsi (scale a mano, scale ricavate nel terreno, rampe di accesso, ecc.). Nel caso si utilizzino scale a mano, devono sporgere a sufficienza oltre il piano di accesso e devono essere fissate stabilmente per impedire slittamenti o sbandamenti.

**Accesso al fondo del pozzo di fondazione.** L'accesso nei pozzi di fondazione deve essere predisposto con rampe di scale, anche verticali, purché sfalsate tra loro ed intervallate da pianerottoli di riposo posti a distanza non superiore a 4 metri l'uno dall'altro.

**Parapetti di trattenuta.** Qualora si verificano situazioni che possono comportare la caduta da un piano di lavoro ad un altro posto a quota inferiore, di norma con dislivello maggiore di 2 metri, i lati liberi dello scavo o del rilevato devono essere protetti con appositi parapetti di trattenuta.

**Passerelle pedonali o piastre veicolari.** Gli attraversamenti devono essere garantiti da passerelle pedonali o piastre veicolari provviste da ambo i lati di parapetti con tavole fermapiede.

**Segnalazione e delimitazione del fronte scavo.** La zona di avanzamento del fronte scavo deve essere chiaramente segnalata e delimitata e ne deve essere impedito l'accesso al personale non autorizzato.

## **RISCHIO: "Caduta di materiale dall'alto o a livello"**

### **Descrizione del Rischio:**

Lesioni causate dall'investimento di masse cadute dall'alto, durante le operazioni di trasporto di materiali o per caduta degli stessi da opere provvisoriale, o a livello, a seguito di demolizioni mediante esplosivo o a spinta da parte di materiali frantumati proiettati a distanza.

### **MISURE PREVENTIVE e PROTETTIVE:**

- a) **Nelle lavorazioni:** Allestimento di depositi, zone per lo stoccaggio dei materiali e per gli impianti fissi; Allestimento di servizi igienico-assistenziali del cantiere; Allestimento di servizi di primo soccorso; Smobilizzo del cantiere; Realizzazione di solaio in c.a. in opera o prefabbricato; Realizzazione di tompagnature; Impermeabilizzazione di coperture; Formazione di massetto per pavimenti interni; Posa di rivestimenti interni in ceramica; Posa di rivestimenti interni in marmo; Formazione intonaci interni; Formazione intonaci esterni; Realizzazione di controsoffitti; Tinteggiatura di superfici; Montaggio di serramenti interni ed esterni; Montaggio di porte interne ed esterne; Montaggio di porte tagliafuoco; Posa di rivestimenti interni in pietra vulcanica;

*Prescrizioni Esecutive:*

**Imbracatura dei carichi.** Gli addetti all'imbracatura devono seguire le seguenti indicazioni: **a)** verificare che il carico sia stato imbracato correttamente; **b)** accompagnare inizialmente il carico fuori dalla zona di interferenza con attrezzature, ostacoli o materiali eventualmente presenti; **c)** allontanarsi dalla traiettoria del carico durante la fase di sollevamento; **d)** non sostare in attesa sotto la traiettoria del carico; **e)** avvicinarsi al carico in arrivo per pilotarlo fuori dalla zona di interferenza con eventuali ostacoli presenti; **f)** accertarsi della stabilità del carico prima di sganciarlo; **g)** accompagnare il gancio fuori dalla zona impegnata da attrezzature o materiali durante la manovra di richiamo.

## **RISCHIO: Chimico**

### **Descrizione del Rischio:**

Rischi per la salute dei lavoratori per impiego di agenti chimici in ogni tipo di procedimento, compresi la produzione, la manipolazione, l'immagazzinamento, il trasporto o l'eliminazione e il trattamento dei rifiuti, o che risultino da tale attività lavorativa. Per tutti i dettagli inerenti l'analisi del rischio (schede di valutazione, ecc) si rimanda al documento di valutazione specifico.

### **MISURE PREVENTIVE e PROTETTIVE:**

- a) **Nelle lavorazioni:** Realizzazione della carpenteria per le strutture; Getto in calcestruzzo per le strutture; Realizzazione di solaio in c.a. in opera o prefabbricato; Realizzazione di tompagnature; Formazione di massetto per pavimenti interni; Posa di rivestimenti interni in ceramica; Posa di rivestimenti interni in marmo; Formazione intonaci interni; Formazione intonaci esterni; Tinteggiatura di superfici; Posa di rivestimenti interni in pietra vulcanica;

*Misure tecniche e organizzative:*

**Misure generali.** A seguito di valutazione dei rischi, al fine di eliminare o, comunque ridurre al minimo, i rischi derivanti da agenti chimici pericolosi, devono essere adottate adeguate misure generali di protezione e prevenzione: **a)** la progettazione e l'organizzazione dei sistemi di lavorazione sul luogo di lavoro deve essere effettuata nel rispetto delle condizioni di salute e sicurezza dei lavoratori; **b)** le attrezzature di lavoro fornite devono essere idonee per l'attività specifica e mantenute adeguatamente; **c)** il numero di lavoratori presenti durante l'attività specifica deve essere quello minimo in funzione della necessità della lavorazione; **d)** la durata e l'intensità dell'esposizione ad agenti chimici pericolosi deve essere ridotta al minimo; **e)** devono essere fornite indicazioni in merito alle misure igieniche da rispettare per il mantenimento delle condizioni di salute e sicurezza dei lavoratori; **f)** le quantità di agenti presenti sul posto di lavoro, devono essere ridotte al minimo, in funzione delle necessità di lavorazione; **g)** devono essere adottati metodi di lavoro appropriati comprese le disposizioni che garantiscono la sicurezza nella manipolazione, nell'immagazzinamento e nel trasporto sul luogo di lavoro di

agenti chimici pericolosi e dei rifiuti che contengono detti agenti.

## **RISCHIO: "Elettrocuzione"**

### **Descrizione del Rischio:**

Elettrocuzione per contatto diretto o indiretto con parti dell'impianto elettrico in tensione o folgorazione dovuta a caduta di fulmini in prossimità del lavoratore.

### **MISURE PREVENTIVE e PROTETTIVE:**

- a) **Nelle lavorazioni:** Realizzazione di impianto di messa a terra del cantiere; Realizzazione di impianto di protezione da scariche atmosferiche del cantiere; Realizzazione di impianto elettrico del cantiere;

*Prescrizioni Organizzative:*

**Soggetti abilitati.** I lavori su impianti o apparecchiature elettriche devono essere effettuati solo da imprese singole o associate (elettricisti) abilitate che dovranno rilasciare, prima della messa in esercizio dell'impianto, la "dichiarazione di conformità".

*Riferimenti Normativi:*

D.Lgs. 9 aprile 2008 n. 81, Art. 82; D.M. 22 gennaio 2008 n.37.

## **RISCHIO: "Getti, schizzi"**

### **Descrizione del Rischio:**

Lesioni riguardanti qualsiasi parte del corpo durante i lavori, a freddo o a caldo, eseguiti a mano o con utensili, con materiali, sostanze, prodotti, attrezzature che possono dare luogo a getti e/o schizzi pericolosi per la salute o alla proiezione di schegge.

### **MISURE PREVENTIVE e PROTETTIVE:**

- a) **Nelle lavorazioni:** Getto in calcestruzzo per le strutture ;

*Prescrizioni Organizzative:*

**Operazioni di getto.** Durante lo scarico dell'impasto l'altezza della benna o del tubo di getto (nel caso di getto con pompa) deve essere ridotta al minimo.

## **RISCHIO: "Investimento, ribaltamento"**

### **Descrizione del Rischio:**

Lesioni causate dall'investimento ad opera di macchine operatrici o conseguenti al ribaltamento delle stesse.

### **MISURE PREVENTIVE e PROTETTIVE:**

- a) **Nelle lavorazioni:** Realizzazione della viabilità del cantiere; Scavo a sezione obbligata e regolarizzazione;

*Prescrizioni Esecutive:*

**Presenza di manodopera.** Nei lavori di scavo con mezzi meccanici non devono essere eseguiti altri lavori che comportano la presenza di manodopera nel campo di azione dell'escavatore.

*Riferimenti Normativi:*

D.Lgs. 9 aprile 2008 n. 81, Art. 118.

## **RISCHIO: M.M.C. (elevata frequenza)**

### **Descrizione del Rischio:**

Lesioni relative all'apparato scheletrico e/o muscolare durante la movimentazione manuale dei carichi mediante movimenti ripetitivi ad elevata frequenza degli arti superiori (mani, polsi, braccia, spalle). Per tutti i dettagli inerenti l'analisi del rischio (schede di valutazione, ecc) si rimanda al documento di valutazione specifico.

### **MISURE PREVENTIVE e PROTETTIVE:**

- a) **Nelle lavorazioni:** Formazione intonaci interni; Formazione intonaci esterni ; Tinteggiatura di superfici;

*Misure tecniche e organizzative:*

**Organizzazione del lavoro.** Le attività lavorative devono essere organizzate tenuto conto delle seguenti indicazioni: i compiti dovranno essere tali da evitare prolungate sequenze di movimenti ripetitivi degli arti superiori (spalle, braccia, polsi e mani).

## RISCHIO: M.M.C. (sollevamento e trasporto)

### Descrizione del Rischio:

Lesioni relative all'apparato scheletrico e/o muscolare durante la movimentazione manuale dei carichi con operazioni di trasporto o sostegno comprese le azioni di sollevare e deporre i carichi. Per tutti i dettagli inerenti l'analisi del rischio (schede di valutazione, ecc) si rimanda al documento di valutazione specifico.

### MISURE PREVENTIVE e PROTETTIVE:

- a) **Nelle lavorazioni:** Realizzazione della recinzione e degli accessi al cantiere; Realizzazione della viabilità del cantiere; Posa di massi naturali per la costituzione di scanni di imbasamento, strati filtro e mantellata; Posa di massi naturali per scanni di imbasamento; Posa di massi naturali per la costituzione di scanni di imbasamento, strati filtro e mantellata; Realizzazione di tompagnature; Posa di rivestimenti interni in marmo; Realizzazione di controsoffitti; Montaggio di serramenti interni ed esterni; Montaggio di porte interne ed esterne; Montaggio di porte tagliafuoco; Posa di rivestimenti interni in pietra vulcanica;

*Misure tecniche e organizzative:*

**Organizzazione del lavoro.** Le attività lavorative devono essere organizzate tenuto conto delle seguenti indicazioni: **a)** l'ambiente di lavoro (temperatura, umidità e ventilazione) deve presentare condizioni microclimatiche adeguate; **b)** gli spazi dedicati alla movimentazione devono essere adeguati; **c)** il sollevamento dei carichi deve essere eseguito sempre con due mani e da una sola persona; **d)** il carico da sollevare non deve essere estremamente freddo, caldo o contaminato; **e)** le altre attività di movimentazione manuale devono essere minimali; **f)** deve esserci adeguata frizione tra piedi e pavimento; **g)** i gesti di sollevamento devono essere eseguiti in modo non brusco.

## RISCHIO: "Punture, tagli, abrasioni"

### Descrizione del Rischio:

Lesioni per punture, tagli, abrasioni di parte del corpo per contatto accidentale dell'operatore con elementi taglienti o pungenti o comunque capaci di procurare lesioni.

### MISURE PREVENTIVE e PROTETTIVE:

- a) **Nelle lavorazioni:** Realizzazione della carpenteria per le strutture ; Lavorazione e posa ferri di armatura per le strutture ; Realizzazione di solaio in c.a. in opera o prefabbricato;

*Prescrizioni Esecutive:*

**Ferri d'attesa.** I ferri d'attesa delle strutture in c.a. devono essere protetti contro il contatto accidentale; la protezione può essere ottenuta attraverso la conformazione dei ferri o con l'apposizione di una copertura in materiale resistente.

**Disarmo.** Prima di permettere l'accesso alle zone in cui è stato effettuato il disarmo delle strutture si deve provvedere alla rimozione di tutti i chiodi e di tutte le punte.

## RISCHIO: R.O.A. (operazioni di saldatura)

### Descrizione del Rischio:

Lesioni localizzate agli occhi durante le lavorazioni di saldatura, taglio termico e altre attività che comportano emissione di radiazioni ottiche artificiali. Per tutti i dettagli inerenti l'analisi del rischio (schede di valutazione, ecc) si rimanda al documento di valutazione specifico.

### MISURE PREVENTIVE e PROTETTIVE:

- a) **Nelle lavorazioni:** Realizzazione di impianto idrico dei servizi igienico-assistenziali e sanitari del cantiere; Realizzazione di impianto idrico del cantiere; Realizzazione della rete di distribuzione di impianto idrico-sanitario e montaggio apparecchi igienico sanitari;

*Misure tecniche e organizzative:*

**Misure tecniche, organizzative e procedurali.** Al fine di ridurre l'esposizione a radiazioni ottiche artificiali devono essere adottate le seguenti misure: **a)** durante le operazioni di saldatura devono essere adottati metodi di lavoro che comportano una minore esposizione alle radiazioni ottiche; **b)** devono essere applicate adeguate misure tecniche per ridurre l'emissione delle radiazioni ottiche, incluso, quando necessario, l'uso di dispositivi di sicurezza, schermatura o analoghi meccanismi di protezione della salute; **c)** devono essere predisposti opportuni programmi di manutenzione delle attrezzature per le operazioni di saldatura, dei luoghi di lavoro e delle postazioni di lavoro; **d)** i luoghi e le postazioni di lavoro devono essere progettati al fine di ridurre l'esposizione alle radiazioni ottiche prodotte dalle operazioni di saldatura; **e)** la durata delle operazioni di saldatura deve essere ridotta al minimo possibile; **f)** i lavoratori devono avere la disponibilità di adeguati dispositivi di protezione individuale dalle radiazioni ottiche prodotte durante le operazioni di saldatura; **g)** i lavoratori devono avere la disponibilità delle istruzioni del fabbricante delle attrezzature utilizzate nelle operazioni di saldatura; **h)** le aree in cui si effettuano operazioni di saldatura devono essere indicate con un'apposita segnaletica e l'accesso alle stesse deve essere limitato.

Devono essere forniti: **a)** schermo facciale; **b)** maschera con filtro specifico.

## **RISCHIO: Rumore**

### **Descrizione del Rischio:**

Per tutti i dettagli inerenti l'analisi del rischio (schede di valutazione, ecc) si rimanda al documento di valutazione specifico.

### **MISURE PREVENTIVE e PROTETTIVE:**

- a) Nelle lavorazioni:** Realizzazione di massi artificiali; Realizzazione della carpenteria; Lavorazione e posa ferri di armatura; Getto in calcestruzzo con autobetoniera; Formazione intonaci interni; Formazione intonaci esterni ;  
**Nelle macchine:** Autocarro; Autogru; Pala meccanica; Autobetoniera con pompa; Gru- Derrik; Autobetoniera; Autopompa per cls; Gru a torre; Autocarro con gru; Escavatore;

**Fascia di appartenenza.** Il livello di esposizione è "Minore dei valori inferiori di azione: 80 dB(A) e 135 dB(C)".

#### *Misure tecniche e organizzative:*

**Organizzazione del lavoro.** Le attività lavorative devono essere organizzate tenuto conto delle seguenti indicazioni: **a)** scelta di attrezzature di lavoro adeguate, tenuto conto del lavoro da svolgere, che emettano il minor rumore possibile; **b)** adozione di metodi di lavoro che implicano una minore esposizione al rumore; **c)** riduzione del rumore mediante una migliore organizzazione del lavoro attraverso la limitazione della durata e dell'intensità dell'esposizione e l'adozione di orari di lavoro appropriati, con sufficienti periodi di riposo; **d)** adozione di opportuni programmi di manutenzione delle attrezzature e macchine di lavoro, del luogo di lavoro e dei sistemi sul posto di lavoro; **e)** progettazione della struttura dei luoghi e dei posti di lavoro al fine di ridurre l'esposizione al rumore dei lavoratori; **f)** adozione di misure tecniche per il contenimento del rumore trasmesso per via aerea, quali schermature, involucri o rivestimenti realizzati con materiali fonoassorbenti; **g)** adozione di misure tecniche per il contenimento del rumore strutturale, quali sistemi di smorzamento o di isolamento; **h)** locali di riposo messi a disposizione dei lavoratori con rumorosità ridotta a un livello compatibile con il loro scopo e le loro condizioni di utilizzo.

- b) Nelle lavorazioni:** Realizzazione della carpenteria per le strutture ; Realizzazione di solaio in c.a. in opera o prefabbricato; Realizzazione di tompagnature; Impermeabilizzazione di coperture; Realizzazione di pavimentazione; Espianto Posidonia Oceanica; Realizzazione di impianto elettrico e di messa a terra; Realizzazione della rete di distribuzione di impianto idrico-sanitario e montaggio apparecchi igienico sanitari; Realizzazione della rete, dei sistemi di controllo e degli attacchi per impianto antincendio;

**Fascia di appartenenza.** Il livello di esposizione è "Maggiore dei valori superiori di azione: 85 dB(A) e 137 dB(C)".

#### *Misure tecniche e organizzative:*

**Organizzazione del lavoro.** Le attività lavorative devono essere organizzate tenuto conto delle seguenti indicazioni: **a)** scelta di attrezzature di lavoro adeguate, tenuto conto del lavoro da svolgere, che emettano il minor rumore possibile; **b)** adozione di metodi di lavoro che implicano una minore esposizione al rumore; **c)** riduzione del rumore mediante una migliore organizzazione del lavoro attraverso la limitazione della durata e dell'intensità dell'esposizione e l'adozione di orari di lavoro appropriati, con sufficienti periodi di riposo; **d)** adozione di opportuni programmi di manutenzione delle attrezzature e macchine di lavoro, del luogo di lavoro e dei sistemi sul posto di lavoro; **e)** progettazione della struttura dei luoghi e dei posti di lavoro al fine di ridurre l'esposizione al rumore dei lavoratori; **f)** adozione di misure tecniche per il contenimento del rumore trasmesso per via aerea, quali schermature, involucri o rivestimenti realizzati con materiali fonoassorbenti; **g)** adozione di misure tecniche per il contenimento del rumore strutturale, quali sistemi di smorzamento o di isolamento; **h)** locali di riposo messi a disposizione dei lavoratori con rumorosità ridotta a un livello compatibile con il loro scopo e le loro condizioni di utilizzo.

**Segnalazione e delimitazione dell'ambiente di lavoro.** I luoghi di lavoro devono avere i seguenti requisiti: **a)** indicazione, con appositi segnali, dei luoghi di lavoro dove i lavoratori sono esposti ad un rumore al di sopra dei valori superiori di azione; **b)** ove ciò è tecnicamente possibile e giustificato dal rischio, delimitazione e accesso limitato delle aree, dove i lavoratori sono esposti ad un rumore al di sopra dei valori superiori di azione.

#### *Dispositivi di protezione individuale:*

Devono essere forniti: **a)** otoproettori.

## **RISCHIO: "Seppellimento, sprofondamento"**

### **Descrizione del Rischio:**

Seppellimento e sprofondamento a seguito di slittamenti, frane, crolli o cedimenti nelle operazioni di scavi all'aperto o in sotterraneo, di demolizione, di manutenzione o pulizia all'interno di silos, serbatoi o depositi, di disarmo delle opere in c.a., di stoccaggio dei materiali, e altre.

### **MISURE PREVENTIVE e PROTETTIVE:**



- a) **Nelle lavorazioni:** Scavo a sezione obbligata e regolarizzazione;

*Prescrizioni Esecutive:*

**Armature del fronte.** Quando per la particolare natura del terreno o per causa di piogge, di infiltrazione, di gelo o disgelo, o per altri motivi, siano da temere frane o scoscendimenti, deve essere provveduto all'armatura o al consolidamento del terreno.  
**Divieto di depositi sui bordi.** E' vietato costituire depositi di materiali presso il ciglio degli scavi. Qualora tali depositi siano necessari per le condizioni del lavoro, si deve provvedere alle necessarie puntellature.

*Riferimenti Normativi:*

D.Lgs. 9 aprile 2008 n. 81, Art. 118; D.Lgs. 9 aprile 2008 n. 81, Art. 120.

## RISCHIO: Vibrazioni

### Descrizione del Rischio:

Per tutti i dettagli inerenti l'analisi del rischio (schede di valutazione, ecc) si rimanda al documento di valutazione specifico.

### MISURE PREVENTIVE e PROTETTIVE:

- a) **Nelle lavorazioni:** Realizzazione di pavimentazione; Espianto Posidonia Oceanica; Realizzazione di impianto elettrico e di messa a terra; Realizzazione della rete di distribuzione di impianto idrico-sanitario e montaggio apparecchi igienico sanitari; Realizzazione della rete, dei sistemi di controllo e degli attacchi per impianto antincendio;

**Fascia di appartenenza.** Mano-Braccio (HAV): "Compreso tra 2,5 e 5,0 m/s<sup>2</sup>"; Corpo Intero (WBV): "Non presente".

*Misure tecniche e organizzative:*

**Misure generali.** I rischi, derivanti dall'esposizione dei lavoratori a vibrazioni, devono essere eliminati alla fonte o ridotti al minimo.

**Organizzazione del lavoro.** Le attività lavorative devono essere organizzate tenuto conto delle seguenti indicazioni: **a)** i metodi di lavoro adottati devono essere quelli che richiedono la minore esposizione a vibrazioni meccaniche; **b)** la durata e l'intensità dell'esposizione a vibrazioni meccaniche deve essere opportunamente limitata al minimo necessario per le esigenze della lavorazione; **c)** l'orario di lavoro deve essere organizzato in maniera appropriata al tipo di lavoro da svolgere; **d)** devono essere previsti adeguati periodi di riposo in funzione del tipo di lavoro da svolgere.

**Attrezzature di lavoro.** Le attrezzature di lavoro impiegate: **a)** devono essere adeguate al lavoro da svolgere; **b)** devono essere concepite nel rispetto dei principi ergonomici; **c)** devono produrre il minor livello possibile di vibrazioni, tenuto conto del lavoro da svolgere; **d)** devono essere soggette ad adeguati programmi di manutenzione.

*Dispositivi di protezione individuale:*

Devono essere forniti: **a)** indumenti protettivi; **b)** guanti antivibrazione; **c)** maniglie antivibrazione.

- b) **Nelle macchine:** Autocarro; Autogru; Autobetoniera con pompa; Autobetoniera; Autopompa per cls; Autocarro con gru;

**Fascia di appartenenza.** Mano-Braccio (HAV): "Non presente"; Corpo Intero (WBV): "Inferiore a 0,5 m/s<sup>2</sup>".

*Misure tecniche e organizzative:*

**Misure generali.** I rischi, derivanti dall'esposizione dei lavoratori a vibrazioni, devono essere eliminati alla fonte o ridotti al minimo.

- c) **Nelle macchine:** Pala meccanica; Escavatore;

**Fascia di appartenenza.** Mano-Braccio (HAV): "Non presente"; Corpo Intero (WBV): "Compreso tra 0,5 e 1 m/s<sup>2</sup>".

*Misure tecniche e organizzative:*

**Misure generali.** I rischi, derivanti dall'esposizione dei lavoratori a vibrazioni, devono essere eliminati alla fonte o ridotti al minimo.

**Organizzazione del lavoro.** Le attività lavorative devono essere organizzate tenuto conto delle seguenti indicazioni: **a)** i metodi di lavoro adottati devono essere quelli che richiedono la minore esposizione a vibrazioni meccaniche; **b)** la durata e l'intensità dell'esposizione a vibrazioni meccaniche deve essere opportunamente limitata al minimo necessario per le esigenze della lavorazione; **c)** l'orario di lavoro deve essere organizzato in maniera appropriata al tipo di lavoro da svolgere; **d)** devono essere previsti adeguati periodi di riposo in funzione del tipo di lavoro da svolgere.

**Attrezzature di lavoro.** Le attrezzature di lavoro impiegate: **a)** devono essere adeguate al lavoro da svolgere; **b)** devono essere concepite nel rispetto dei principi ergonomici; **c)** devono produrre il minor livello possibile di vibrazioni, tenuto conto del lavoro da svolgere; **d)** devono essere soggette ad adeguati programmi di manutenzione.

*Dispositivi di protezione individuale:*

Devono essere forniti: **a)** indumenti protettivi; **b)** dispositivi di smorzamento; **c)** sedili ammortizzanti.

- d) **Nelle macchine:** Gru- Derrik;

**Fascia di appartenenza.** Mano-Braccio (HAV): "Inferiore a 2,5 m/s<sup>2</sup>"; Corpo Intero (WBV): "Non presente".

**Misure generali.** I rischi, derivanti dall'esposizione dei lavoratori a vibrazioni, devono essere eliminati alla fonte o ridotti al minimo.

# ATTREZZATURE utilizzate nelle Lavorazioni

## Elenco degli attrezzi:

- 1) Andatoie e Passerelle;
- 2) Attrezzi manuali;
- 3) Avvitatore elettrico;
- 4) Betoniera a bicchiere;
- 5) Cannello a gas;
- 6) Cannello per saldatura ossiacetilenica;
- 7) Centrale di betonaggio;
- 8) Gruppo elettrogeno;
- 9) Impastatrice;
- 10) Livellatrice ad elica;
- 11) Pompa a mano per disarmante;
- 12) Ponte su cavalletti;
- 13) Ponteggio metallico fisso;
- 14) Ponteggio mobile o trabattello;
- 15) Scala doppia;
- 16) Scala semplice;
- 17) Sega circolare;
- 18) Smerigliatrice angolare (flessibile);
- 19) Taglierina elettrica;
- 20) Trancia-piegaferrì;
- 21) Trapano elettrico;
- 22) Vibratore elettrico per calcestruzzo.

## Andatoie e Passerelle

Le andatoie e le passerelle sono opere provvisorie predisposte per consentire il collegamento di posti di lavoro collocati a quote differenti o separati da vuoti, come nel caso di scavi in trincea o ponteggi.

### Rischi generati dall'uso dell'Attrezzo:

- 1) Caduta dall'alto;
- 2) Caduta di materiale dall'alto o a livello;

### Misure Preventive e Protettive relative all'Attrezzo:

- 1) DPI: utilizzatore andatoie e passerelle;

*Prescrizioni Organizzative:*

Devono essere forniti: **a)** guanti; **b)** calzature di sicurezza; **c)** indumenti protettivi.

## Attrezzi manuali

Gli attrezzi manuali, presenti in tutte le fasi lavorative, sono sostanzialmente costituiti da una parte destinata all'impugnatura ed un'altra, variamente conformata, alla specifica funzione svolta.

### Rischi generati dall'uso dell'Attrezzo:

- 1) Punture, tagli, abrasioni;
- 2) Urti, colpi, impatti, compressioni;

### Misure Preventive e Protettive relative all'Attrezzo:

- 1) DPI: utilizzatore attrezzi manuali;

*Prescrizioni Organizzative:*

Devono essere forniti: **a)** casco; **b)** occhiali protettivi; **c)** guanti; **d)** calzature di sicurezza.

## Avvitatore elettrico

L'avvitatore elettrico è un utensile elettrico di uso comune nel cantiere edile.

### **Rischi generati dall'uso dell'Attrezzo:**

- 1) Elettrocuzione;
- 2) Urti, colpi, impatti, compressioni;

### **Misure Preventive e Protettive relative all'Attrezzo:**

- 1) DPI: utilizzatore avvitatore elettrico;

*Prescrizioni Organizzative:*

Devono essere forniti: **a)** guanti; **b)** calzature di sicurezza.

## **Betoniera a bicchiere**

La betoniera a bicchiere è un'attrezzatura destinata al confezionamento di malta. Solitamente viene utilizzata per il confezionamento di malta per murature ed intonaci e per la produzione di piccole quantità di calcestruzzi.

### **Rischi generati dall'uso dell'Attrezzo:**

- 1) Caduta di materiale dall'alto o a livello;
- 2) Cesoiamenti, stritolamenti;
- 3) Elettrocuzione;
- 4) Getti, schizzi;
- 5) Inalazione polveri, fibre;
- 6) Movimentazione manuale dei carichi;
- 7) Rumore;
- 8) Urti, colpi, impatti, compressioni;

### **Misure Preventive e Protettive relative all'Attrezzo:**

- 1) DPI: utilizzatore betoniera a bicchiere;

*Prescrizioni Organizzative:*

Devono essere forniti: **a)** casco; **b)** otoprotettori; **c)** occhiali protettivi; **d)** maschera antipolvere; **e)** guanti; **f)** calzature di sicurezza; **g)** indumenti protettivi.

## **Cannello a gas**

Il cannello a gas, usato essenzialmente per la posa di membrane bituminose, è alimentato da gas propano.

### **Rischi generati dall'uso dell'Attrezzo:**

- 1) Inalazione fumi, gas, vapori;
- 2) Incendi, esplosioni;
- 3) Rumore;
- 4) Urti, colpi, impatti, compressioni;

### **Misure Preventive e Protettive relative all'Attrezzo:**

- 1) DPI: utilizzatore cannello a gas;

*Prescrizioni Organizzative:*

Devono essere forniti: **a)** otoprotettori; **b)** occhiali protettivi; **c)** maschera con filtro specifico; **d)** guanti; **e)** calzature di sicurezza; **f)** indumenti protettivi.

## **Cannello per saldatura ossiacetilenica**

Il cannello per saldatura ossiacetilenica è impiegato essenzialmente per operazioni di saldatura o taglio di parti metalliche.

### **Rischi generati dall'uso dell'Attrezzo:**

- 1) Inalazione fumi, gas, vapori;
- 2) Incendi, esplosioni;
- 3) Radiazioni non ionizzanti;
- 4) Rumore;
- 5) Urti, colpi, impatti, compressioni;

### **Misure Preventive e Protettive relative all'Attrezzo:**

- 1) DPI: utilizzatore cannello per saldatura ossiacetilenica;

*Prescrizioni Organizzative:*

Devono essere forniti: **a)** otoprotettori; **b)** occhiali protettivi; **c)** maschera con filtro specifico; **d)** guanti; **e)** calzature di

sicurezza; **f**) grembiule per saldatore; **g**) indumenti protettivi.

## Centrale di betonaggio

La centrale di betonaggio è un impianto per la preparazione e miscelazione di conglomerato cementizio.

### Rischi generati dall'uso dell'Attrezzo:

- 1) Caduta di materiale dall'alto o a livello;
- 2) Cesoiamenti, stritolamenti;
- 3) Elettrocuzione;
- 4) Getti, schizzi;
- 5) Inalazione polveri, fibre;
- 6) Rumore;
- 7) Scivolamenti, cadute a livello;
- 8) Urti, colpi, impatti, compressioni;

### Misure Preventive e Protettive relative all'Attrezzo:

- 1) DPI: utilizzatore centrale di betonaggio;

*Prescrizioni Organizzative:*

Devono essere forniti: **a**) casco; **b**) otoprotettori; **c**) occhiali di sicurezza; **d**) guanti; **e**) calzature di sicurezza; **f**) indumenti protettivi.

## Gruppo elettrogeno

Il gruppo elettrogeno è una macchina, alimentata da un motore a scoppio, destinata alla produzione di energia elettrica per l'alimentazione di attrezzature ed utensili del cantiere.

### Rischi generati dall'uso dell'Attrezzo:

- 1) Elettrocuzione;
- 2) Getti, schizzi;
- 3) Inalazione fumi, gas, vapori;
- 4) Incendi, esplosioni;
- 5) Rumore;

### Misure Preventive e Protettive relative all'Attrezzo:

- 1) DPI: utilizzatore gruppo elettrogeno;

*Prescrizioni Organizzative:*

Devono essere forniti: **a**) otoprotettori; **b**) guanti; **c**) calzature di sicurezza; **d**) indumenti protettivi.

## Impastatrice

L'impastatrice è un'attrezzatura da cantiere destinata alla preparazione a ciclo continuo di malta.

### Rischi generati dall'uso dell'Attrezzo:

- 1) Caduta di materiale dall'alto o a livello;
- 2) Elettrocuzione;
- 3) Inalazione polveri, fibre;
- 4) Movimentazione manuale dei carichi;
- 5) Rumore;
- 6) Urti, colpi, impatti, compressioni;

### Misure Preventive e Protettive relative all'Attrezzo:

- 1) DPI: utilizzatore impastatrice;

*Prescrizioni Organizzative:*

Devono essere forniti: **a**) casco; **b**) otoprotettori; **c**) maschera antipolvere; **d**) guanti; **e**) calzature di sicurezza; **f**) indumenti protettivi.

## Livellatrice ad elica

La livellatrice ad elica è un'attrezzatura utilizzata nelle operazioni di finitura delle pavimentazioni in calcestruzzo.

### **Rischi generati dall'uso dell'Attrezzo:**

- 1) Cesoiamenti, stritolamenti;
- 2) Elettrocuzione;
- 3) Getti, schizzi;
- 4) Inalazione fumi, gas, vapori;
- 5) Movimentazione manuale dei carichi;
- 6) Rumore;
- 7) Scivolamenti, cadute a livello;
- 8) Vibrazioni;

### **Misure Preventive e Protettive relative all'Attrezzo:**

- 1) DPI: utilizzatore livellatrice ad elica;

*Prescrizioni Organizzative:*

Devono essere forniti: **a)** otoprotettori; **b)** guanti; **c)** calzature di sicurezza; **d)** indumenti protettivi.

## **Pompa a mano per disarmante**

La pompa a mano è utilizzata per l'applicazione a spruzzo di disarmante.

### **Rischi generati dall'uso dell'Attrezzo:**

- 1) Getti, schizzi;
- 2) Nebbie;

### **Misure Preventive e Protettive relative all'Attrezzo:**

- 1) DPI: utilizzatore pompa a mano per disarmante;

*Prescrizioni Organizzative:*

Devono essere forniti: **a)** occhiali protettivi; **b)** guanti; **c)** calzature di sicurezza; **d)** indumenti protettivi.

## **Ponte su cavalletti**

Il ponte su cavalletti è un'opera provvisoria costituita da un impalcato di assi in legno sostenuto da cavalletti.

### **Rischi generati dall'uso dell'Attrezzo:**

- 1) Scivolamenti, cadute a livello;

### **Misure Preventive e Protettive relative all'Attrezzo:**

- 1) DPI: utilizzatore ponte su cavalletti;

*Prescrizioni Organizzative:*

Devono essere forniti: **a)** casco; **b)** guanti; **c)** calzature di sicurezza.

## **Ponteggio metallico fisso**

Il ponteggio metallico fisso è un'opera provvisoria realizzata per eseguire lavori di ingegneria civile, quali nuove costruzioni o ristrutturazioni e manutenzioni, ad altezze superiori ai 2 metri.

### **Rischi generati dall'uso dell'Attrezzo:**

- 1) Caduta dall'alto;
- 2) Caduta di materiale dall'alto o a livello;
- 3) Scivolamenti, cadute a livello;

### **Misure Preventive e Protettive relative all'Attrezzo:**

- 1) DPI: utilizzatore ponteggio metallico fisso;

*Prescrizioni Organizzative:*

Devono essere forniti: **a)** guanti; **b)** calzature di sicurezza; **c)** attrezzature anticaduta; **d)** indumenti protettivi.

## **Ponteggio mobile o trabattello**

Il ponteggio mobile su ruote o trabattello è un'opera provvisoria utilizzata per eseguire lavori di ingegneria civile, quali nuove

costruzioni o ristrutturazioni e manutenzioni, ad altezze superiori ai 2 metri ma che non comportino grande impegno temporale.

#### **Rischi generati dall'uso dell'Attrezzo:**

- 1) Caduta dall'alto;
- 2) Caduta di materiale dall'alto o a livello;
- 3) Urti, colpi, impatti, compressioni;

#### **Misure Preventive e Protettive relative all'Attrezzo:**

- 1) DPI: utilizzatore ponteggio mobile o trabattello;

*Prescrizioni Organizzative:*

Devono essere forniti: **a)** guanti; **b)** calzature di sicurezza; **c)** indumenti protettivi.

### **Scala doppia**

La scala doppia (a compasso) è adoperata per superare dislivelli o effettuare operazioni di carattere temporaneo a quote non altrimenti raggiungibili.

#### **Rischi generati dall'uso dell'Attrezzo:**

- 1) Caduta dall'alto;
- 2) Cesoiamenti, stritolamenti;
- 3) Movimentazione manuale dei carichi;
- 4) Urti, colpi, impatti, compressioni;

#### **Misure Preventive e Protettive relative all'Attrezzo:**

- 1) Scala doppia: misure preventive e protettive;

*Prescrizioni Organizzative:*

**Caratteristiche di sicurezza:** **1)** le scale doppie devono essere costruite con materiale adatto alle condizioni di impiego, possono quindi essere in ferro, alluminio o legno, ma devono essere sufficientemente resistenti ed avere dimensioni appropriate all'uso; **2)** le scale in legno devono avere i pioli incastrati nei montanti che devono essere trattenuti con tiranti in ferro applicati sotto i due pioli estremi; le scale lunghe più di 4 m devono avere anche un tirante intermedio; **3)** le scale doppie non devono superare l'altezza di 5 m; **4)** le scale doppie devono essere provviste di catena o dispositivo analogo che impedisca l'apertura della scala oltre il limite prestabilito di sicurezza.

- 2) DPI: utilizzatore scala doppia;

*Prescrizioni Organizzative:*

Devono essere forniti: **a)** casco; **b)** guanti; **c)** calzature di sicurezza.

### **Scala semplice**

La scala a mano semplice è adoperata per superare dislivelli o effettuare operazioni di carattere temporaneo a quote non altrimenti raggiungibili.

#### **Rischi generati dall'uso dell'Attrezzo:**

- 1) Caduta dall'alto;
- 2) Movimentazione manuale dei carichi;
- 3) Urti, colpi, impatti, compressioni;

#### **Misure Preventive e Protettive relative all'Attrezzo:**

- 1) Scala semplice: misure preventive e protettive;

*Prescrizioni Organizzative:*

**Caratteristiche di sicurezza:** **1)** le scale a mano devono essere costruite con materiale adatto alle condizioni di impiego, possono quindi essere in ferro, alluminio o legno, ma devono essere sufficientemente resistenti ed avere dimensioni appropriate all'uso; **2)** le scale in legno devono avere i pioli incastrati nei montanti che devono essere trattenuti con tiranti in ferro applicati sotto i due pioli estremi; le scale lunghe più di 4 m devono avere anche un tirante intermedio; **3)** in tutti i casi le scale devono essere provviste di dispositivi antisdrucchiole alle estremità inferiori dei due montanti e di elementi di trattenuta o di appoggi antisdrucchiole alle estremità superiori.

- 2) DPI: utilizzatore scala semplice;

*Prescrizioni Organizzative:*

Devono essere forniti: **a)** casco; **b)** guanti; **c)** calzature di sicurezza.

### **Sega circolare**

La sega circolare, quasi sempre presente nei cantieri, viene utilizzata per il taglio del legname da carpenteria e/o per quello usato nelle diverse lavorazioni.

#### **Rischi generati dall'uso dell'Attrezzo:**

- 1) Elettrocuzione;
- 2) Inalazione polveri, fibre;
- 3) Punture, tagli, abrasioni;
- 4) Rumore;
- 5) Scivolamenti, cadute a livello;
- 6) Urti, colpi, impatti, compressioni;

#### **Misure Preventive e Protettive relative all'Attrezzo:**

- 1) DPI: utilizzatore sega circolare;

*Prescrizioni Organizzative:*

Devono essere forniti: **a)** casco; **b)** otoprotettori; **c)** occhiali protettivi; **d)** guanti; **e)** calzature di sicurezza.

### **Smerigliatrice angolare (flessibile)**

La smerigliatrice angolare, più conosciuta come mola a disco o flessibile o flex, è un utensile portatile che reca un disco ruotante la cui funzione è quella di tagliare, smussare, lisciare superfici.

#### **Rischi generati dall'uso dell'Attrezzo:**

- 1) Elettrocuzione;
- 2) Inalazione polveri, fibre;
- 3) Punture, tagli, abrasioni;
- 4) Rumore;
- 5) Vibrazioni;

#### **Misure Preventive e Protettive relative all'Attrezzo:**

- 1) DPI: utilizzatore smerigliatrice angolare (flessibile);

*Prescrizioni Organizzative:*

Devono essere forniti: **a)** casco; **b)** otoprotettori; **c)** occhiali protettivi; **d)** maschera antipolvere; **e)** guanti antivibrazioni; **f)** calzature di sicurezza; **g)** indumenti protettivi.

### **Taglierina elettrica**

La taglierina elettrica è un elettrostrumento per il taglio di laterizi o piastrelle di ceramica.

#### **Rischi generati dall'uso dell'Attrezzo:**

- 1) Punture, tagli, abrasioni;
- 2) Rumore;
- 3) Urti, colpi, impatti, compressioni;
- 4) Vibrazioni;

#### **Misure Preventive e Protettive relative all'Attrezzo:**

- 1) DPI: utilizzatore taglierina elettrica;

*Prescrizioni Organizzative:*

Devono essere forniti: **a)** casco; **b)** occhiali protettivi; **c)** guanti; **d)** calzature di sicurezza.

### **Trancia-piegaferrì**

La trancia-piegaferrì è un'attrezzatura utilizzata per sagomare i ferri di armatura, e le relative staffe, dei getti di conglomerato cementizio armato.

#### **Rischi generati dall'uso dell'Attrezzo:**

- 1) Caduta di materiale dall'alto o a livello;
- 2) Cesoiamenti, stritolamenti;
- 3) Elettrocuzione;
- 4) Punture, tagli, abrasioni;
- 5) Rumore;
- 6) Scivolamenti, cadute a livello;



### **Misure Preventive e Protettive relative all'Attrezzo:**

- 1) DPI: utilizzatore trancia-piegaferri;

*Prescrizioni Organizzative:*

---

Devono essere forniti: **a)** casco; **b)** otoprotettori; **c)** guanti; **d)** calzature di sicurezza; **e)** indumenti protettivi.

## **Trapano elettrico**

Il trapano è un utensile di uso comune adoperato per praticare fori sia in strutture murarie che in qualsiasi materiale.

### **Rischi generati dall'uso dell'Attrezzo:**

- 1) Elettrocuzione;
- 2) Inalazione polveri, fibre;
- 3) Punture, tagli, abrasioni;
- 4) Rumore;
- 5) Vibrazioni;

### **Misure Preventive e Protettive relative all'Attrezzo:**

- 1) DPI: utilizzatore trapano elettrico;

*Prescrizioni Organizzative:*

---

Devono essere forniti: **a)** otoprotettori; **b)** maschera antipolvere; **c)** guanti; **d)** calzature di sicurezza.

## **Vibratore elettrico per calcestruzzo**

Il vibratore elettrico per calcestruzzo è un attrezzatura per il costipamento del conglomerato cementizio a getto avvenuto.

### **Rischi generati dall'uso dell'Attrezzo:**

- 1) Elettrocuzione;
- 2) Rumore;
- 3) Vibrazioni;

### **Misure Preventive e Protettive relative all'Attrezzo:**

- 1) DPI: utilizzatore vibratore elettrico per calcestruzzo;

*Prescrizioni Organizzative:*

---

Devono essere forniti: **a)** casco; **b)** otoprotettori; **c)** guanti antivibrazioni; **d)** calzature di sicurezza; **e)** indumenti protettivi.

# MACCHINE utilizzate nelle Lavorazioni

## Elenco delle macchine:

- 1) Autobetoniera;
- 2) Autobetoniera con pompa;
- 3) Autocarro;
- 4) Autocarro con gru;
- 5) Autogru;
- 6) Autopompa per cls;
- 7) Draga a secchie;
- 8) Escavatore;
- 9) Gru a torre;
- 10) Gru- Derrik;
- 11) Martellone subacqueo;
- 12) Natante;
- 13) nuovo...;
- 14) Pala meccanica;
- 15) Pontone;
- 16) Rimorchiatore.

## Autobetoniera

L'autobetoniera è un mezzo d'opera destinato al trasporto di calcestruzzi dalla centrale di betonaggio fino al luogo della posa in opera.

### Rischi generati dall'uso della Macchina:

- 1) Caduta di materiale dall'alto o a livello;
- 2) Cesoiamenti, stritolamenti;
- 3) Getti, schizzi;
- 4) Incendi, esplosioni;
- 5) Investimento, ribaltamento;
- 6) Rumore;
- 7) Scivolamenti, cadute a livello;
- 8) Urti, colpi, impatti, compressioni;
- 9) Vibrazioni;

### Misure Preventive e Protettive relative alla Macchina:

- 1) DPI: operatore autobetoniera;

#### *Prescrizioni Organizzative:*

Devono essere forniti: **a)** casco (all'esterno della cabina); **b)** otoprotettori (all'esterno della cabina); **c)** occhiali protettivi (all'esterno della cabina); **d)** guanti (all'esterno della cabina); **e)** calzature di sicurezza; **f)** indumenti protettivi; **g)** indumenti ad alta visibilità (all'esterno della cabina).

## Autobetoniera con pompa

L'autobetoniera con pompa è un mezzo d'opera destinato al trasporto di calcestruzzi dalla centrale di betonaggio al cantiere e al successivo getto in quota con annessa pompa per il sollevamento.

### Rischi generati dall'uso della Macchina:

- 1) Caduta di materiale dall'alto o a livello;
- 2) Cesoiamenti, stritolamenti;
- 3) Elettrocuzione;
- 4) Getti, schizzi;
- 5) Incendi, esplosioni;
- 6) Investimento, ribaltamento;
- 7) Rumore;
- 8) Scivolamenti, cadute a livello;
- 9) Urti, colpi, impatti, compressioni;
- 10) Vibrazioni;

### Misure Preventive e Protettive relative alla Macchina:

- 1) DPI: operatore autobetoniera con pompa;

*Prescrizioni Organizzative:*

Devono essere forniti: **a)** casco (all'esterno della cabina); **b)** otoprotettori (all'esterno della cabina); **c)** occhiali protettivi (all'esterno della cabina); **d)** guanti (all'esterno della cabina); **e)** calzature di sicurezza; **f)** indumenti protettivi; **g)** indumenti ad alta visibilità (all'esterno della cabina).

## Autocarro

L'autocarro è un mezzo d'opera utilizzato per il trasporto di mezzi, materiali da costruzione, materiali di risulta ecc.

### Rischi generati dall'uso della Macchina:

- 1) Cesoiamenti, stritolamenti;
- 2) Getti, schizzi;
- 3) Inalazione polveri, fibre;
- 4) Incendi, esplosioni;
- 5) Investimento, ribaltamento;
- 6) Rumore;
- 7) Urti, colpi, impatti, compressioni;
- 8) Vibrazioni;

### Misure Preventive e Protettive relative alla Macchina:

- 1) DPI: operatore autocarro;

*Prescrizioni Organizzative:*

Devono essere forniti: **a)** casco (all'esterno della cabina); **b)** maschera antipolvere (in presenza di lavorazioni polverose); **c)** guanti (all'esterno della cabina); **d)** calzature di sicurezza; **e)** indumenti protettivi; **f)** indumenti ad alta visibilità (all'esterno della cabina).

## Autocarro con gru

L'autocarro con gru è un mezzo d'opera utilizzato per il trasporto di materiali da costruzione e il carico e lo scarico degli stessi mediante gru.

### Rischi generati dall'uso della Macchina:

- 1) Cesoiamenti, stritolamenti;
- 2) Elettrocuzione;
- 3) Getti, schizzi;
- 4) Incendi, esplosioni;
- 5) Investimento, ribaltamento;
- 6) Punture, tagli, abrasioni;
- 7) Rumore;
- 8) Urti, colpi, impatti, compressioni;
- 9) Vibrazioni;

### Misure Preventive e Protettive relative alla Macchina:

- 1) DPI: operatore autocarro con gru;

*Prescrizioni Organizzative:*

Devono essere forniti: **a)** casco (all'esterno della cabina); **b)** otoprotettori (all'esterno della cabina); **c)** guanti (all'esterno della cabina); **d)** calzature di sicurezza; **e)** indumenti protettivi; **f)** indumenti ad alta visibilità (all'esterno della cabina).

## Autogru

L'autogru è un mezzo d'opera dotato di braccio allungabile per la movimentazione, il sollevamento e il posizionamento di materiali, di componenti di macchine, di attrezzature, di parti d'opera, ecc.

### Rischi generati dall'uso della Macchina:

- 1) Caduta di materiale dall'alto o a livello;
- 2) Elettrocuzione;
- 3) Getti, schizzi;
- 4) Incendi, esplosioni;
- 5) Investimento, ribaltamento;

- 6) Punture, tagli, abrasioni;
- 7) Rumore;
- 8) Urti, colpi, impatti, compressioni;
- 9) Vibrazioni;

#### **Misure Preventive e Protettive relative alla Macchina:**

- 1) DPI: operatore autogru;

#### *Prescrizioni Organizzative:*

Devono essere forniti: **a)** casco (all'esterno della cabina); **b)** otoprotettori (in caso di cabina aperta); **c)** guanti (all'esterno della cabina); **d)** calzature di sicurezza; **e)** indumenti protettivi; **f)** indumenti ad alta visibilità (all'esterno della cabina).

### **Autopompa per cls**

L'autopompa per getti di calcestruzzo è un mezzo d'opera attrezzato con una pompa per il sollevamento del calcestruzzo per getti in quota.

#### **Rischi generati dall'uso della Macchina:**

- 1) Caduta di materiale dall'alto o a livello;
- 2) Elettrocuzione;
- 3) Getti, schizzi;
- 4) Investimento, ribaltamento;
- 5) Rumore;
- 6) Scivolamenti, cadute a livello;
- 7) Vibrazioni;

#### **Misure Preventive e Protettive relative alla Macchina:**

- 1) DPI: operatore autopompa per cls;

#### *Prescrizioni Organizzative:*

Devono essere forniti: **a)** casco (all'esterno della cabina); **b)** occhiali protettivi (all'esterno della cabina); **c)** guanti (all'esterno della cabina); **d)** calzature di sicurezza; **e)** indumenti protettivi; **f)** indumenti ad alta visibilità (all'esterno della cabina).

### **Draga a secchie**

La draga è una macchina particolarmente versatile che può essere indifferentemente utilizzata per gli scavi di sbancamento o a sezione obbligata, per opere di dragaggio. La draga è costituita da: **a)** un natante che, durante la lavorazione galleggia in prossimità del fondale da dragare e nel quale sono posizionati gli organi per il movimento della macchina sul piano di lavoro; **b)** a seconda del tipo di draga (draga con tubi aspiranti, draga a secchie, etc.), un utensile atto a asportare lo strato di sedimento e/o roccia presente sul fondo previa demolizione con lo stesso utensile e/o altri mezzi.

#### **Rischi generati dall'uso della Macchina:**

- 1) Caduta dall'alto;  
Lesioni a causa di cadute dall'alto per perdita di stabilità dell'equilibrio dei lavoratori, in assenza di adeguate misure di prevenzione, da un piano di lavoro ad un altro posto a quota inferiore.
- 2) Cesoiamenti, stritolamenti;  
Lesioni per cesoiamenti o stritolamenti di parti del corpo tra organi mobili di macchine e elementi fissi delle stesse o per collisione di detti organi con altri lavoratori in operanti in prossimità.
- 3) Getti, schizzi;  
Lesioni riguardanti qualsiasi parte del corpo durante i lavori, a freddo o a caldo, eseguiti a mano o con utensili, con materiali, sostanze, prodotti, attrezzature che possono dare luogo a getti e/o schizzi pericolosi per la salute o alla proiezione di schegge.
- 4) Scivolamenti, cadute a livello;  
Lesioni a causa di scivolamenti e cadute sul piano di lavoro, provocati da presenza di grasso o sporco sui punti di appiglio e/o da cattive condizioni del posto di lavoro o della viabilità pedonale e/o dalla cattiva luminosità degli ambienti di lavoro.

#### **Misure Preventive e Protettive relative alla Macchina:**

- 1) Draga: Misure preventive e protettive;

#### *Prescrizioni Organizzative:*

Documentazione allegata. L'attrezzatura a motore, il macchinario o il mezzo d'opera in oggetto, deve essere accompagnato, oltre che dalle normali informazioni di carattere strettamente tecnico, dal libretto di garanzia e dalle istruzioni d'uso e manutenzione, con le indicazioni necessarie per eseguire, senza alcun rischio, la messa in funzione e l'utilizzazione, il trasporto, l'eventuale installazione e/o montaggio (smontaggio), la regolazione, la manutenzione e le riparazioni. Tale documentazione deve, inoltre, fornire tutte le informazioni sull'emissione di potenza sonora e sulle vibrazioni prodotte.

Vendita o noleggio: disposizioni. Sono vietati la fabbricazione, la vendita, il noleggio e la concessione in uso di attrezzatura a motore, macchinari, mezzi d'opera e di impianti non rispondenti alle disposizioni legislative e regolamentari vigenti in materia di sicurezza. Chiunque concede in locazione finanziaria beni assoggettati a forme di certificazione o di omologazione obbligatoria è tenuto a che i medesimi siano accompagnati dalle previste certificazioni o dagli altri documenti previsti dalla legge. Protezione e sicurezza delle macchine. Le parti di macchine, macchinari o attrezzi che costituiscano un pericolo, dovranno essere protetti o segregati o provvisti di dispositivi di sicurezza. Manutenzione: norme generali. Tutti gli organi mobili dovranno essere lubrificati, se previsto dal libretto di manutenzione, avendo cura di ripristinare tutte le protezioni asportate, manomesse o danneggiate (schermi di protezione per ingranaggi, carter, ecc.). Deve essere evidenziata la presenza di punti di ossidazione che possa compromettere la funzionalità della macchina e, se necessario bisognerà provvedere alla relativa rimozione e verniciatura. Manutenzione: verifiche periodiche. Prima dell'introduzione in cantiere di utensili, attrezzature a motore, macchinari e mezzi d'opera, e periodicamente durante le lavorazioni, dovranno essere eseguite accurate verifiche sullo stato manutentivo ad opera di personale qualificato in grado di procedere alle eventuali necessarie riparazioni. Operazioni di regolazione e/o riparazione. Qualora vengano compiute operazioni di regolazione, riparazione o sostituzione di parti della macchina, bisognerà: utilizzare solo ricambi ed accessori originali, come previsto nel libretto di manutenzione; non modificare alcuna parte della macchina. Ultimata la manutenzione e prima di rimettere in funzione la macchina, accertarsi di aver riposto tutti gli attrezzi utilizzati.

- 2) DPI: operatore draga;

*Prescrizioni Organizzative:*

Devono essere forniti al lavoratore adeguati dispositivi di protezione individuale: a) guanti; b) casco; c) calzature di sicurezza; d) indumenti protettivi (tute)

- 3) Efficienza della macchina e dispositivi di segnalazione;

*Prescrizioni Organizzative:*

La macchina deve essere dotata di appropriati dispositivi acustici e luminosi di segnalazione e di avvertimento, nonché di illuminazione del campo di manovra

## Escavatore

L'escavatore è una macchina operatrice con pala anteriore impiegata per lavori di scavo, riporto e movimento di materiali.

### Rischi generati dall'uso della Macchina:

- 1) Cesoiamenti, stritolamenti;
- 2) Elettrocuzione;
- 3) Inalazione polveri, fibre;
- 4) Incendi, esplosioni;
- 5) Investimento, ribaltamento;
- 6) Rumore;
- 7) Scivolamenti, cadute a livello;
- 8) Vibrazioni;

### Misure Preventive e Protettive relative alla Macchina:

- 1) DPI: operatore escavatore;

*Prescrizioni Organizzative:*

Devono essere forniti: **a)** casco (all'esterno della cabina); **b)** otoprotettori (in presenza di cabina aperta); **c)** maschera antipolvere (in presenza di cabina aperta); **d)** guanti (all'esterno della cabina); **e)** calzature di sicurezza; **f)** indumenti protettivi; **g)** indumenti ad alta visibilità (all'esterno della cabina).

## Gru a torre

La gru è il principale mezzo di sollevamento e movimentazione dei carichi in cantiere. Le gru possono essere dotate di basamenti fissi o su rotaie, per consentire un più agevole utilizzo durante lo sviluppo del cantiere senza dover essere costretti a smontarla e montarla ripetutamente.

### Rischi generati dall'uso della Macchina:

- 1) Caduta dall'alto;
- 2) Caduta di materiale dall'alto o a livello;
- 3) Elettrocuzione;
- 4) Rumore;

### Misure Preventive e Protettive relative alla Macchina:

- 1) DPI: operatore gru a torre;

*Prescrizioni Organizzative:*

Devono essere forniti: **a)** casco; **b)** guanti; **c)** calzature di sicurezza; **d)** attrezzatura anticaduta (interventi di manutenzione); **e)** indumenti protettivi.

## Gru- Derrik

L'autogrù è un mezzo d'opera su gomma, costituito essenzialmente da una cabina, destinata ad accogliere il conducente, ed un apparecchio di sollevamento azionato direttamente dalla suddetta cabina o da apposita postazione. Il suo impiego in cantiere può essere il più disparato, data la versatilità del mezzo e le differenti potenzialità dei tipi in commercio, e può andare dal sollevamento (e posizionamento) dei componenti della gru, a quello di macchine o dei semplici materiali da costruzione, ecc

### Rischi generati dall'uso della Macchina:

- 1) Caduta di materiale dall'alto o a livello;  
Lesioni causate dall'investimento di masse cadute dall'alto, durante le operazioni di trasporto di materiali o per caduta degli stessi da opere provvisorie, o a livello, a seguito di demolizioni mediante esplosivo o a spinta da parte di materiali frantumati proiettati a distanza.
- 2) Cesoiamenti, stritolamenti;  
Lesioni per cesoiamenti o stritolamenti di parti del corpo tra organi mobili di macchine e elementi fissi delle stesse o per collisione di detti organi con altri lavoratori in operanti in prossimità.
- 3) Elettrocuzione;  
Elettrocuzione per contatto diretto o indiretto con parti dell'impianto elettrico in tensione o folgorazione dovuta a caduta di fulmini in prossimità del lavoratore.
- 4) Inalazione polveri, fibre;  
Lesioni all'apparato respiratorio ed in generale alla salute del lavoratore derivanti dall'esposizione per l'impiego diretto di materiali in grana minuta, in polvere o in fibrosi e/o derivanti da lavorazioni o operazioni che ne comportano l'emissione.
- 5) Incendi, esplosioni;  
Lesioni provocate da incendi e/o esplosioni a seguito di lavorazioni in presenza o in prossimità di materiali, sostanze o prodotti infiammabili.
- 6) Investimento, ribaltamento;  
Lesioni causate dall'investimento ad opera di macchine operatrici o conseguenti al ribaltamento delle stesse.
- 7) Irritazioni cutanee, reazioni allergiche;  
Irritazioni cutanee e reazioni allergiche causate dal contatto con solventi, detergenti, malte cementizie, resine o, in più generale, con sostanze capaci di azioni allergizzanti.
- 8) Punture, tagli, abrasioni;  
Lesioni per punture, tagli, abrasioni di parte del corpo per contatto accidentale dell'operatore con elementi taglienti o pungenti o comunque capaci di procurare lesioni.
- 9) Rumore;
- 10) Scivolamenti, cadute a livello;  
Lesioni a causa di scivolamenti e cadute sul piano di lavoro, provocati da presenza di grasso o sporco sui punti di appiglio e/o da cattive condizioni del posto di lavoro o della viabilità pedonale e/o dalla cattiva luminosità degli ambienti di lavoro.
- 11) Urti, colpi, impatti, compressioni;  
Lesioni per colpi, impatti, compressioni a tutto il corpo o alle mani per contatto con utensili, attrezzi o apparecchi di tipo manuale o a seguito di urti con oggetti di qualsiasi tipo presenti nel cantiere.
- 12) Vibrazioni;

### Misure Preventive e Protettive relative alla Macchina:

- 1) DPI: operatore autogrù;

*Prescrizioni Organizzative:*

Devono essere forniti al lavoratore adeguati dispositivi di protezione individuale: **a)** casco; **b)** calzature di sicurezza; **c)** otoproiettori; **d)** guanti; **e)** indumenti protettivi (tute)

### Attrezzi utilizzati dall'operatore:

- a) Attrezzi manuali;

### Rischi generati dall'uso degli attrezzi:

Punture, tagli, abrasioni; Urti, colpi, impatti, compressioni.

## Martellone subacqueo

### Rischi generati dall'uso della Macchina:

- 1) Altri rischi la cui valutazione spetta al Medico Competente;
- 2) Danni o lesioni di vario genere dovuti a danneggiamento delle attrezzature durante gli interventi in profondità;

### Misure Preventive e Protettive relative alla Macchina:

- 1) Martellone subacqueo : misure di protezione e prevenzione;

*Prescrizioni Organizzative:*

- Tuta; casco; otoprotettori  
2) DPI;

*Prescrizioni Organizzative:*

Tuta; casco; otoprotettori

## **Natante**

La barca a motore è una macchina utilizzata per il trasporto di materiali di utensili di vario genere e personale adatto ad adempiere alle operazioni da compiere

### **Rischi generati dall'uso della Macchina:**

- 1) Annegamento;  
Annegamento durante lavori in bacini o corsi d'acqua, o per venute d'acqua durante scavi all'aperto o in sotterraneo.
- 2) Caduta in mare;
- 3) Cesoiamenti, stritolamenti;  
Lesioni per cesoiamenti o stritolamenti di parti del corpo tra organi mobili di macchine e elementi fissi delle stesse o per collisione di detti organi con altri lavoratori in operanti in prossimità.
- 4) Elettrocuzione;  
Elettrocuzione per contatto diretto o indiretto con parti dell'impianto elettrico in tensione o folgorazione dovuta a caduta di fulmini in prossimità del lavoratore.
- 5) Incagliamento natante su bassi fondali;
- 6) Instabilità natante per condizioni marine sfavorevoli;
- 7) Interferenza con altri mezzi;
- 8) Investimento, ribaltamento;  
Lesioni causate dall'investimento ad opera di macchine operatrici o conseguenti al ribaltamento delle stesse.
- 9) Scivolamenti, cadute a livello;  
Lesioni a causa di scivolamenti e cadute sul piano di lavoro, provocati da presenza di grasso o sporco sui punti di appiglio e/o da cattive condizioni del posto di lavoro o della viabilità pedonale e/o dalla cattiva luminosità degli ambienti di lavoro.

### **Misure Preventive e Protettive relative alla Macchina:**

- 1) Natante: misure di prevenzione e protezione;

*Prescrizioni Organizzative:*

Documentazione allegata. L'attrezzatura a motore, il macchinario o il mezzo d'opera in oggetto, deve essere accompagnato, oltre che dalle normali informazioni di carattere strettamente tecnico, dal libretto di garanzia e dalle istruzioni d'uso e manutenzione, con le indicazioni necessarie per eseguire, senza alcun rischio, la messa in funzione e l'utilizzazione, il trasporto, l'eventuale installazione e/o montaggio (smontaggio), la regolazione, la manutenzione e le riparazioni. Tale documentazione deve, inoltre, fornire tutte le informazioni sull'emissione di potenza sonora e sulle vibrazioni prodotte. Vendita o noleggio: disposizioni. Sono vietati la fabbricazione, la vendita, il noleggio e la concessione in uso di attrezzatura a motore, macchinari, mezzi d'opera e di impianti non rispondenti alle disposizioni legislative e regolamentari vigenti in materia di sicurezza. Chiunque concede in locazione finanziaria beni assoggettati a forme di certificazione o di omologazione obbligatoria è tenuto a che i medesimi siano accompagnati dalle previste certificazioni o dagli altri documenti previsti dalla legge. Protezione e sicurezza delle macchine. Le parti di macchine, macchinari o attrezzi che costituiscano un pericolo, dovranno essere protetti o segregati o provvisti di dispositivi di sicurezza. Manutenzione: norme generali. Tutti gli organi mobili dovranno essere lubrificati, se previsto dal libretto di manutenzione, avendo cura di ripristinare tutte le protezioni asportate, manomesse o danneggiate (schermi di protezione per ingranaggi, carter, ecc.). Deve essere evidenziata la presenza di punti di ossidazione che possa compromettere la funzionalità della macchina e, se necessario bisognerà provvedere alla relativa rimozione e verniciatura. Manutenzione: verifiche periodiche. Prima dell'introduzione in cantiere di utensili, attrezzature a motore, macchinari e mezzi d'opera, e periodicamente durante le lavorazioni, dovranno essere eseguite accurate verifiche sullo stato manutentivo ad opera di personale qualificato in grado di procedere alle eventuali necessarie riparazioni. Operazioni di regolazione e/o riparazione. Qualora vengano compiute operazioni di regolazione, riparazione o sostituzione di parti della macchina, bisognerà: utilizzare solo ricambi ed accessori originali, come previsto nel libretto di manutenzione; non modificare alcuna parte della macchina. Ultimata la manutenzione e prima di rimettere in funzione la macchina, accertarsi di aver riposto tutti gli attrezzi utilizzati.

- 2) Efficienza della macchina e dispositivi di segnalazione;

*Prescrizioni Organizzative:*

La macchina deve essere dotata di appropriati dispositivi acustici e luminosi di segnalazione e di avvertimento. Il mezzo marittimo deve essere dotato di un sistema di propulsione protetto e di efficienti ed immediati organi direzionali. Il sistema d'ancoraggio deve essere tale da garantire l'immobilità della barca durante le fasi di lavoro

- 3) Cabina di guida: requisiti;

*Prescrizioni Organizzative:*

Cabina di guida: protezioni. La macchina deve essere dotata di cabina di protezione per i casi di rovesciamento e caduta di oggetti dall'alto. (ROPS e FOPS)

- 4) Natante: misure di prevenzione e protezione;

*Prescrizioni Organizzative:*

Documentazione allegata. L'attrezzatura a motore, il macchinario o il mezzo d'opera in oggetto, deve essere accompagnato,

oltre che dalle normali informazioni di carattere strettamente tecnico, dal libretto di garanzia e dalle istruzioni d'uso e manutenzione, con le indicazioni necessarie per eseguire, senza alcun rischio, la messa in funzione e l'utilizzazione, il trasporto, l'eventuale installazione e/o montaggio (smontaggio), la regolazione, la manutenzione e le riparazioni. Tale documentazione deve, inoltre, fornire tutte le informazioni sull'emissione di

potenza sonora e sulle vibrazioni prodotte. Vendita o noleggio: disposizioni. Sono vietati la fabbricazione, la vendita, il noleggio e la concessione in uso di attrezzatura a motore, macchinari, mezzi d'opera e di impianti non rispondenti alle disposizioni legislative e regolamentari vigenti in materia di sicurezza. Chiunque concede in locazione finanziaria beni assoggettati a forme di certificazione o di omologazione obbligatoria è tenuto a che i medesimi siano accompagnati dalle previste certificazioni o dagli altri documenti previsti dalla legge.

Protezione e sicurezza delle macchine. Le parti di macchine, macchinari o attrezzi che costituiscano un pericolo, dovranno essere protetti o segregati o provvisti di dispositivi di sicurezza. Manutenzione: norme generali. Tutti gli organi mobili dovranno essere lubrificati, se previsto dal libretto di manutenzione, avendo cura di ripristinare tutte le protezioni asportate, manomesse o danneggiate (schermi di protezione per ingranaggi, carter, ecc.). Deve essere evidenziata la presenza di punti di ossidazione che possa compromettere la funzionalità della macchina e, se necessario bisognerà provvedere alla relativa rimozione e verniciatura. Manutenzione: verifiche periodiche. Prima dell'introduzione in cantiere di utensili, attrezzature a motore, macchinari e mezzi d'opera, e periodicamente durante le lavorazioni, dovranno essere eseguite accurate

verifiche sullo stato manutentivo ad opera di personale qualificato in grado di procedere alle eventuali necessarie riparazioni. Operazioni di regolazione e/o riparazione. Qualora vengano compiute operazioni di regolazione, riparazione o sostituzione di parti della macchina, bisognerà: utilizzare solo ricambi ed accessori originali, come previsto nel libretto di manutenzione; non modificare alcuna parte della macchina. Ultimata la manutenzione e prima di rimettere in funzione la macchina, accertarsi di aver riposto tutti gli attrezzi utilizzati

**nuovo...**

## **Pala meccanica**

La pala meccanica è una macchina operatrice dotata di una benna mobile utilizzata per operazioni di scavo, carico, sollevamento, trasporto e scarico di terra o altri materiali incoerenti.

### **Rischi generati dall'uso della Macchina:**

- 1) Cesoiamenti, stritolamenti;
- 2) Inalazione polveri, fibre;
- 3) Incendi, esplosioni;
- 4) Investimento, ribaltamento;
- 5) Rumore;
- 6) Scivolamenti, cadute a livello;
- 7) Vibrazioni;

### **Misure Preventive e Protettive relative alla Macchina:**

- 1) DPI: operatore pala meccanica;

#### *Prescrizioni Organizzative:*

Devono essere forniti: **a)** casco (all'esterno della cabina); **b)** otoprotettori (in presenza di cabina aperta); **c)** maschera antipolvere (in presenza di cabina aperta); **d)** guanti (all'esterno della cabina); **e)** calzature di sicurezza; **f)** indumenti protettivi; **g)** indumenti ad alta visibilità (all'esterno della cabina).

## **Pontone**

Il pontone è una piattaforma galleggiante utilizzata per eseguire lavorazioni sopra e sotto il livello libero del liquido in cui galleggia. Allestimenti particolari di questo tipo di natante permettono la posa in opera di tubi e cavi sottomarini di qualsiasi genere, il montaggio di piattaforme in mare aperto di qualsiasi tipo e dimensione e l'uso dello stesso come piattaforma galleggiante di appoggio per lavori subacquei.

### **Rischi generati dall'uso della Macchina:**

- 1) Annegamento;
- 2) Caduta dall'alto;
- 3) Caduta di materiale dall'alto o a livello;
- 4) Cesoiamenti, stritolamenti;
- 5) Investimento, ribaltamento;
- 6) Urti, colpi, impatti, compressioni;

### **Misure Preventive e Protettive relative alla Macchina:**

- 1) DPI: operatore pontone;



Devono essere forniti: **a)** casco; **b)** otoprotettori; **c)** guanti; **d)** calzature di sicurezza; **e)** giubbotto di salvataggio; **f)** indumenti protettivi.

## **Rimorchiatore**

Il rimorchiatore è una macchina utilizzata per rimorchiare imbarcazioni, cassoni cellulari, etc. in luoghi di limitati spazi acquei e di difficile manovrabilità.

### **Rischi generati dall'uso della Macchina:**

- 1) **Cesoiamenti, stritolamenti;**  
Lesioni per cesoiamenti o stritolamenti di parti del corpo tra organi mobili di macchine e elementi fissi delle stesse o per collisione di detti organi con altri lavoratori in operanti in prossimità.
- 2) **Elettrocuzione;**  
Elettrocuzione per contatto diretto o indiretto con parti dell'impianto elettrico in tensione o folgorazione dovuta a caduta di fulmini in prossimità del lavoratore.
- 3) **Investimento, ribaltamento;**  
Lesioni causate dall'investimento ad opera di macchine operatrici o conseguenti al ribaltamento delle stesse.
- 4) **nuovo...;**
- 5) **Scivolamenti, cadute a livello;**  
Lesioni a causa di scivolamenti e cadute sul piano di lavoro, provocati da presenza di grasso o sporco sui punti di appiglio e/o da cattive condizioni del posto di lavoro o della viabilità pedonale e/o dalla cattiva luminosità degli ambienti di lavoro.

### **Misure Preventive e Protettive relative alla Macchina:**

- 1) **Requisiti generali comuni a utensili, attr. a motore o macchinari, mezzi d'opera;**

*Prescrizioni Organizzative:*

Documentazione allegata. L'attrezzatura a motore, il macchinario o il mezzo d'opera in oggetto, deve essere accompagnato, oltre che dalle normali informazioni di carattere strettamente tecnico, dal libretto di garanzia e dalle istruzioni d'uso e manutenzione, con le indicazioni necessarie per eseguire, senza alcun rischio, la messa in funzione e l'utilizzazione, il trasporto, l'eventuale installazione e/o montaggio (smontaggio), la regolazione, la manutenzione e le riparazioni. Tale documentazione deve, inoltre, fornire tutte le informazioni sull'emissione di potenza sonora e sulle vibrazioni prodotte. Vendita o noleggio: disposizioni. Sono vietati la fabbricazione, la vendita, il noleggio e la concessione in uso di attrezzatura a motore, macchinari, mezzi d'opera e di impianti non rispondenti alle disposizioni legislative e regolamentari vigenti in materia di sicurezza. Chiunque concede in locazione finanziaria beni assoggettati a forme di certificazione o di omologazione obbligatoria è tenuto a che i medesimi siano accompagnati dalle previste certificazioni o dagli altri documenti previsti dalla legge. Protezione e sicurezza delle macchine. Le parti di macchine, macchinari o attrezzi che costituiscano un pericolo, dovranno essere protetti o segregati o provvisti di dispositivi di sicurezza. Manutenzione: norme generali. Tutti gli organi mobili dovranno essere lubrificati, se previsto dal libretto di manutenzione, avendo cura di ripristinare tutte le protezioni asportate, manomesse o danneggiate (schermi di protezione per ingranaggi, carter, ecc.). Deve essere evidenziata la presenza di punti di ossidazione che possa compromettere la funzionalità della macchina e, se necessario bisognerà provvedere alla relativa rimozione e verniciatura. Manutenzione: verifiche periodiche. Prima dell'introduzione in cantiere di utensili, attrezzature a motore, macchinari e mezzi d'opera, e periodicamente durante le lavorazioni, dovranno essere eseguite accurate verifiche sullo stato manutentivo ad opera di personale qualificato in grado di procedere alle eventuali necessarie riparazioni. Operazioni di regolazione e/o riparazione. Qualora vengano compiute operazioni di regolazione, riparazione o sostituzione di parti della macchina, bisognerà: utilizzare solo ricambi ed accessori originali, come previsto nel libretto di manutenzione; non modificare alcuna parte della macchina. Ultimata la manutenzione e prima di rimettere in funzione la macchina, accertarsi di aver riposto tutti gli attrezzi utilizzati.

- 2) **Efficienza della macchina e dispositivi di segnalazione;**

*Prescrizioni Organizzative:*

La macchina deve essere dotata di appropriati dispositivi acustici e luminosi di segnalazione e di avvertimento. Il mezzo marittimo deve essere dotato di un sistema di propulsione protetto e di efficienti ed immediati organi direzionali. Il sistema d'ancoraggio deve essere tale da garantire l'immobilità della barca durante le fasi di lavoro

- 3) **Cabina di guida: requisiti;**

*Prescrizioni Organizzative:*

Cabina di guida: protezioni. La macchina deve essere dotata di cabina di protezione per i casi di rovesciamento e caduta di oggetti dall'alto. (ROPS e FOPS)

# POTENZA SONORA ATTREZZATURE E MACCHINE

(art 190, D.Lgs. 81/2008 e s.m.i.)

ATTREZZATURA	Lavorazioni	Potenza Sonora dB(A)	Scheda
Avvitatore elettrico	Realizzazione di impianto di messa a terra del cantiere; Espianto Posidonia Oceanica; Realizzazione di impianto elettrico e di messa a terra; Realizzazione della rete di distribuzione di impianto idrico-sanitario e montaggio apparecchi igienico sanitari; Realizzazione della rete, dei sistemi di controllo e degli attacchi per impianto antincendio.	107.0	943-(IEC-84)-RPO-01
Betoniera a banchiera	Realizzazione di compattature; Formazione di massetto per pavimenti interni; Realizzazione di compattature; Formazione di massetto per pavimenti interni.	95.0	916-(IEC-30)-RPO-01
Gruppo elettrogeno	Getto in calcestruzzo con autobetoniera.	99.0	958-(IEC-94)-RPO-01
Impastatrice	Formazione intonaci interni; Formazione intonaci esterni ; Formazione intonaci interni.	85.0	962-(IEC-17)-RPO-01
Sega circolare	Realizzazione della recinzione e degli accessi al cantiere; Allestimento di depositi, zone per lo stoccaggio dei materiali e per gli impianti fissi; Allestimento di servizi igienico-assistenziali del cantiere; Allestimento di servizi di primo soccorso; Realizzazione della carpenteria; Realizzazione della carpenteria per le strutture ; Realizzazione di solaio in c.a. in opera o prefabbricato; Realizzazione della carpenteria per le strutture ; Realizzazione di solaio in c.a. in opera o prefabbricato.	113.0	908-(IEC-19)-RPO-01
Smerigliatrice angolare (flessibile)	Realizzazione della recinzione e degli accessi al cantiere; Allestimento di depositi, zone per lo stoccaggio dei materiali e per gli impianti fissi; Allestimento di servizi igienico-assistenziali del cantiere; Allestimento di servizi di primo soccorso; Smobilizzo del cantiere; Realizzazione della carpenteria.	113.0	931-(IEC-45)-RPO-01
Taglierina elettrica	Posa di rivestimenti interni in ceramica; Posa di rivestimenti interni in marmo; Realizzazione di controsoffitti; Posa di rivestimenti interni in ceramica; Posa di rivestimenti interni in pietra vulcanica.	89.9	
Trapano elettrico	Realizzazione della recinzione e degli accessi al cantiere; Allestimento di depositi, zone per lo stoccaggio dei materiali e per gli impianti fissi; Allestimento di servizi igienico-assistenziali del cantiere; Allestimento di servizi di primo soccorso; Realizzazione di impianto di protezione da scariche atmosferiche del cantiere; Realizzazione di impianto elettrico del cantiere; Realizzazione di impianto idrico dei servizi igienico-assistenziali e sanitari del cantiere; Realizzazione di impianto idrico del cantiere; Smobilizzo del cantiere; Espianto Posidonia Oceanica; Realizzazione di impianto elettrico e di messa a terra; Realizzazione della rete di distribuzione di impianto idrico-sanitario e montaggio apparecchi igienico sanitari; Realizzazione della rete, dei sistemi di controllo e degli attacchi per impianto antincendio.	107.0	943-(IEC-84)-RPO-01

MACCHINA	Lavorazioni	Potenza Sonora dB(A)	Scheda
Autobetoniera con pompa	Realizzazione di massi artificiali.	112.0	947-(IEC-28)-RPO-01
Autobetoniera	Getto in calcestruzzo con autobetoniera; Getto in calcestruzzo per le strutture ; Realizzazione di solaio in c.a. in opera o prefabbricato; Getto in calcestruzzo per le strutture ; Realizzazione di solaio in c.a. in opera o prefabbricato.	112.0	947-(IEC-28)-RPO-01

<b>MACCHINA</b>	<b>Lavorazioni</b>	<b>Potenza Sonora dB(A)</b>	<b>Scheda</b>
Autocarro con gru	Formazione di massetto per pavimenti interni; Posa di rivestimenti interni in ceramica; Posa di rivestimenti interni in marmo; Formazione intonaci interni; Formazione intonaci esterni ; Realizzazione di controsoffitti; Formazione di massetto per pavimenti interni; Posa di rivestimenti interni in ceramica; Posa di rivestimenti interni in pietra vulcanica; Formazione intonaci interni.	103.0	940-(IEC-72)-RPO-01
Autocarro	Realizzazione della recinzione e degli accessi al cantiere; Allestimento di depositi, zone per lo stoccaggio dei materiali e per gli impianti fissi; Allestimento di servizi igienico-assistenziali del cantiere; Allestimento di servizi di primo soccorso; Realizzazione della viabilità del cantiere; Smobilizzo del cantiere; Posa di massi naturali per la costituzione di scanni di imbasamento, strati filtro e mantellata; Posa di massi naturali per scanni di imbasamento; Posa di massi naturali per la costituzione di scanni di imbasamento, strati filtro e mantellata; Collocazione massi artificiali; Posa in opera celle assorbenti; Posa in opera cassoni galleggianti; Scavo a sezione obbligata e regolarizzazione.	103.0	940-(IEC-72)-RPO-01
Autogru	Allestimento di depositi, zone per lo stoccaggio dei materiali e per gli impianti fissi; Allestimento di servizi igienico-assistenziali del cantiere; Allestimento di servizi di primo soccorso; Smobilizzo del cantiere; Salpamento subacqueo; Lavorazione e posa ferri di armatura.	103.0	940-(IEC-72)-RPO-01
Autopompa per cls	Getto in calcestruzzo con autobetoniera; Getto in calcestruzzo per le strutture ; Realizzazione di solaio in c.a. in opera o prefabbricato; Getto in calcestruzzo per le strutture ; Realizzazione di solaio in c.a. in opera o prefabbricato.	103.0	940-(IEC-72)-RPO-01
Escavatore	Scavo a sezione obbligata e regolarizzazione.	104.0	950-(IEC-16)-RPO-01
Gru a torre	Realizzazione di solaio in c.a. in opera o prefabbricato; Realizzazione di tompagnature; Impermeabilizzazione di coperture; Formazione di massetto per pavimenti interni; Posa di rivestimenti interni in ceramica; Posa di rivestimenti interni in marmo; Formazione intonaci interni; Formazione intonaci esterni ; Realizzazione di controsoffitti; Tinteggiatura di superfici; Montaggio di serramenti interni ed esterni; Montaggio di porte interne ed esterne; Montaggio di porte tagliafuoco; Realizzazione di solaio in c.a. in opera o prefabbricato; Realizzazione di tompagnature; Impermeabilizzazione di coperture; Formazione di massetto per pavimenti interni; Posa di rivestimenti interni in ceramica; Posa di rivestimenti interni in pietra vulcanica; Formazione intonaci interni; Tinteggiatura di superfici; Montaggio di serramenti interni ed esterni; Montaggio di porte interne ed esterne.	101.0	960-(IEC-4)-RPO-01
Pala meccanica	Realizzazione della viabilità del cantiere; Scavo a sezione obbligata e regolarizzazione.	104.0	936-(IEC-53)-RPO-01

# COORDINAMENTO DELLE LAVORAZIONI E FASI

1) Interferenza nel periodo dal 06/09/2021 al 18/09/2021 per un totale di 12 giorni lavorativi. Fasi:  
- Allestimento di servizi igienico-assistenziali del cantiere  
- Realizzazione di impianto idrico dei servizi igienico-assistenziali e sanitari del cantiere

Le lavorazioni su elencate sono eseguite rispettivamente dal 06/09/2021 al 18/09/2021 per 12 giorni lavorativi, e dal 06/09/2021 al 18/09/2021 per 12 giorni lavorativi.

Dette lavorazioni interferiscono fra loro per i seguenti periodi: dal 06/09/2021 al 18/09/2021 per 12 giorni lavorativi.

*Coordinamento:*

- a) La circolazione delle macchine operatrici deve avvenire utilizzando percorsi ben definiti e la velocità deve risultare ridotta a passo d'uomo.
- b) Il personale non strettamente necessario alle lavorazioni dovrà allontanarsi dalla zona interessata e gli addetti dovranno adottare, se del caso, i dispositivi di protezione individuale idonei alle attività.
- c) Durante il trasporto di materiale sfuso ad elevata polverosità è necessario provvedere ad inumidire i materiali stessi per limitare la formazione di polveri.
- d) Utilizzo di indumenti ad alta visibilità
- e) Utilizzo di maschera antipolvere
- f) Le operazioni di sollevamento e/o di trasporto di carichi devono avvenire evitando il passaggio dei carichi sospesi al di sopra di postazioni di lavoro.
- g) L'area sottostante la traiettoria di passaggio dei carichi deve essere opportunamente delimitata.
- h) Utilizzo di casco
- i) Delimitare e segnalare la zona di intervento a livello di rumorosità elevata.
- j) Utilizzo di otoprotettori
- k) In prossimità della zona d'intervento è necessario allontanare preventivamente tutti i materiali facilmente infiammabili; qualora i suddetti materiali non possono essere allontanati è necessario proteggerli con teli protettivi.
- l) In prossimità della zona d'intervento deve essere tenuto a disposizione un estintore portatile.
- m) Delimitare e segnalare la zona di intervento a radiazioni non ionizzanti.

*Rischi Trasmissibili:*

## **Allestimento di servizi igienico-assistenziali del cantiere:**

a) Rumore	Prob: BASSISSIMA	Ent. danno: LIEVE
b) Inalazione polveri, fibre	Prob: BASSISSIMA	Ent. danno: LIEVE
c) Rumore	Prob: BASSISSIMA	Ent. danno: LIEVE
d) Caduta di materiale dall'alto o a livello	Prob: BASSA	Ent. danno: GRAVE
e) Inalazione polveri, fibre	Prob: BASSISSIMA	Ent. danno: LIEVE
f) Investimento, ribaltamento	Prob: BASSISSIMA	Ent. danno: GRAVE
g) Caduta di materiale dall'alto o a livello	Prob: BASSA	Ent. danno: GRAVE
h) Investimento, ribaltamento	Prob: BASSISSIMA	Ent. danno: GRAVE

## **Realizzazione di impianto idrico dei servizi igienico-assistenziali e sanitari del cantiere:**

a) Inalazione fumi, gas, vapori	Prob: BASSISSIMA	Ent. danno: LIEVE
b) Incendi, esplosioni	Prob: BASSISSIMA	Ent. danno: LIEVE
c) Radiazioni non ionizzanti	Prob: BASSISSIMA	Ent. danno: LIEVE

2) Interferenza nel periodo dal 06/09/2021 al 18/09/2021 per un totale di 12 giorni lavorativi. Fasi:  
- Realizzazione della viabilità del cantiere  
- Realizzazione di impianto idrico dei servizi igienico-assistenziali e sanitari del cantiere

Le lavorazioni su elencate sono eseguite rispettivamente dal 06/09/2021 al 18/09/2021 per 12 giorni lavorativi, e dal 06/09/2021 al 18/09/2021 per 12 giorni lavorativi.

Dette lavorazioni interferiscono fra loro per i seguenti periodi: dal 06/09/2021 al 18/09/2021 per 12 giorni lavorativi.

*Coordinamento:*

- a) La circolazione delle macchine operatrici deve avvenire utilizzando percorsi ben definiti e la velocità deve risultare ridotta a passo d'uomo.
- b) Il personale non strettamente necessario alle lavorazioni dovrà allontanarsi dalla zona interessata e gli addetti dovranno adottare, se del caso, i dispositivi di protezione individuale idonei alle attività.
- c) Durante il trasporto di materiale sfuso ad elevata polverosità è necessario provvedere ad inumidire i materiali stessi per limitare la formazione di polveri.
- d) Utilizzo di indumenti ad alta visibilità
- e) Utilizzo di maschera antipolvere
- f) Nelle attività di scavo la diffusione di polveri e fibre deve essere ridotta al minimo irrorando periodicamente le superfici di scavo ed i percorsi dei mezzi meccanici.
- g) Nelle attività di scavo quando la quantità di polveri e fibre presenti superi i limiti tollerati devono essere forniti ed utilizzati indumenti di lavoro e dispositivi di protezione individuale idonei alle attività.
- h) Nelle attività di scavo non devono essere eseguiti altri lavori che comportino la presenza di manodopera nella zona d'intervento dei mezzi d'opera.
- i) In prossimità della zona d'intervento è necessario allontanare preventivamente tutti i materiali facilmente infiammabili; qualora i suddetti materiali non possono essere allontanati è necessario proteggerli con teli protettivi.
- j) In prossimità della zona d'intervento deve essere tenuto a disposizione un estintore portatile.

k) Delimitare e segnalare la zona di intervento a radiazioni non ionizzanti.

*Rischi Trasmissibili:*

**Realizzazione della viabilità del cantiere:**

a) Investimento, ribaltamento	Prob: MEDIA	Ent. danno: GRAVISSIMO
b) Inalazione polveri, fibre	Prob: BASSISSIMA	Ent. danno: LIEVE
c) Investimento, ribaltamento	Prob: BASSISSIMA	Ent. danno: GRAVE
d) Inalazione polveri, fibre	Prob: BASSISSIMA	Ent. danno: LIEVE
e) Investimento, ribaltamento	Prob: BASSISSIMA	Ent. danno: GRAVE

**Realizzazione di impianto idrico dei servizi igienico-assistenziali e sanitari del cantiere:**

a) Inalazione fumi, gas, vapori	Prob: BASSISSIMA	Ent. danno: LIEVE
b) Incendi, esplosioni	Prob: BASSISSIMA	Ent. danno: LIEVE
c) Radiazioni non ionizzanti	Prob: BASSISSIMA	Ent. danno: LIEVE

**3) Interferenza nel periodo dal 06/09/2021 al 18/09/2021 per un totale di 12 giorni lavorativi. Fasi:**

- Allestimento di servizi di primo soccorso

- Realizzazione di impianto idrico dei servizi igienico-assistenziali e sanitari del cantiere

Le lavorazioni su elencate sono eseguite rispettivamente dal 06/09/2021 al 18/09/2021 per 12 giorni lavorativi, e dal 06/09/2021 al 18/09/2021 per 12 giorni lavorativi.

Dette lavorazioni interferiscono fra loro per i seguenti periodi: dal 06/09/2021 al 18/09/2021 per 12 giorni lavorativi.

*Coordinamento:*

- La circolazione delle macchine operatrici deve avvenire utilizzando percorsi ben definiti e la velocità deve risultare ridotta a passo d'uomo.
- Il personale non strettamente necessario alle lavorazioni dovrà allontanarsi dalla zona interessata e gli addetti dovranno adottare, se del caso, i dispositivi di protezione individuale idonei alle attività.
- Durante il trasporto di materiale sfuso ad elevata polverosità è necessario provvedere ad inumidire i materiali stessi per limitare la formazione di polveri.
- Utilizzo di indumenti ad alta visibilità
- Utilizzo di maschera antipolvere
- Le operazioni di sollevamento e/o di trasporto di carichi devono avvenire evitando il passaggio dei carichi sospesi al di sopra di postazioni di lavoro.
- L'area sottostante la traiettoria di passaggio dei carichi deve essere opportunamente delimitata.
- Utilizzo di casco
- Delimitare e segnalare la zona di intervento a livello di rumorosità elevato.
- Utilizzo di otoprotettori
- In prossimità della zona d'intervento è necessario allontanare preventivamente tutti i materiali facilmente infiammabili; qualora i suddetti materiali non possono essere allontanati è necessario proteggerli con teli protettivi.
- In prossimità della zona d'intervento deve essere tenuto a disposizione un estintore portatile.
- Delimitare e segnalare la zona di intervento a radiazioni non ionizzanti.

*Rischi Trasmissibili:*

**Allestimento di servizi di primo soccorso:**

a) Rumore	Prob: BASSISSIMA	Ent. danno: LIEVE
b) Inalazione polveri, fibre	Prob: BASSISSIMA	Ent. danno: LIEVE
c) Rumore	Prob: BASSISSIMA	Ent. danno: LIEVE
d) Caduta di materiale dall'alto o a livello	Prob: BASSA	Ent. danno: GRAVE
e) Inalazione polveri, fibre	Prob: BASSISSIMA	Ent. danno: LIEVE
f) Investimento, ribaltamento	Prob: BASSISSIMA	Ent. danno: GRAVE
g) Caduta di materiale dall'alto o a livello	Prob: BASSA	Ent. danno: GRAVE
h) Investimento, ribaltamento	Prob: BASSISSIMA	Ent. danno: GRAVE

**Realizzazione di impianto idrico dei servizi igienico-assistenziali e sanitari del cantiere:**

a) Inalazione fumi, gas, vapori	Prob: BASSISSIMA	Ent. danno: LIEVE
b) Incendi, esplosioni	Prob: BASSISSIMA	Ent. danno: LIEVE
c) Radiazioni non ionizzanti	Prob: BASSISSIMA	Ent. danno: LIEVE

**4) Interferenza nel periodo dal 06/09/2021 al 18/09/2021 per un totale di 12 giorni lavorativi. Fasi:**

- Realizzazione di impianto di protezione da scariche atmosferiche del cantiere

- Realizzazione di impianto idrico dei servizi igienico-assistenziali e sanitari del cantiere

Le lavorazioni su elencate sono eseguite rispettivamente dal 06/09/2021 al 18/09/2021 per 12 giorni lavorativi, e dal 06/09/2021 al 18/09/2021 per 12 giorni lavorativi.

Dette lavorazioni interferiscono fra loro per i seguenti periodi: dal 06/09/2021 al 18/09/2021 per 12 giorni lavorativi.

*Coordinamento:*

- Il personale non strettamente necessario alle lavorazioni dovrà allontanarsi dalla zona interessata e gli addetti dovranno adottare, se del caso, i dispositivi di protezione individuale idonei alle attività.
- In prossimità della zona d'intervento è necessario allontanare preventivamente tutti i materiali facilmente infiammabili; qualora i suddetti materiali non possono essere allontanati è necessario proteggerli con teli protettivi.
- In prossimità della zona d'intervento deve essere tenuto a disposizione un estintore portatile.
- Delimitare e segnalare la zona di intervento a radiazioni non ionizzanti.

*Rischi Trasmissibili:*

**Realizzazione di impianto di protezione da scariche atmosferiche del cantiere:** <Nessuno>

**Realizzazione di impianto idrico dei servizi igienico-assistenziali e sanitari del cantiere:**

a) Inalazione fumi, gas, vapori	Prob: BASSISSIMA	Ent. danno: LIEVE
b) Incendi, esplosioni	Prob: BASSISSIMA	Ent. danno: LIEVE
c) Radiazioni non ionizzanti	Prob: BASSISSIMA	Ent. danno: LIEVE

**5) Interferenza nel periodo dal 06/09/2021 al 18/09/2021 per un totale di 12 giorni lavorativi. Fasi:**

- Realizzazione di impianto di messa a terra del cantiere
- Realizzazione di impianto idrico dei servizi igienico-assistenziali e sanitari del cantiere

Le lavorazioni su elencate sono eseguite rispettivamente dal 06/09/2021 al 18/09/2021 per 12 giorni lavorativi, e dal 06/09/2021 al 18/09/2021 per 12 giorni lavorativi.

Dette lavorazioni interferiscono fra loro per i seguenti periodi: dal 06/09/2021 al 18/09/2021 per 12 giorni lavorativi.

*Coordinamento:*

- Il personale non strettamente necessario alle lavorazioni dovrà allontanarsi dalla zona interessata e gli addetti dovranno adottare, se del caso, i dispositivi di protezione individuale idonei alle attività.
- In prossimità della zona d'intervento è necessario allontanare preventivamente tutti i materiali facilmente infiammabili; qualora i suddetti materiali non possono essere allontanati è necessario proteggerli con teli protettivi.
- In prossimità della zona d'intervento deve essere tenuto a disposizione un estintore portatile.
- Delimitare e segnalare la zona di intervento a radiazioni non ionizzanti.

*Rischi Trasmissibili:*

**Realizzazione di impianto di messa a terra del cantiere:** <Nessuno>

**Realizzazione di impianto idrico dei servizi igienico-assistenziali e sanitari del cantiere:**

a) Inalazione fumi, gas, vapori	Prob: BASSISSIMA	Ent. danno: LIEVE
b) Incendi, esplosioni	Prob: BASSISSIMA	Ent. danno: LIEVE
c) Radiazioni non ionizzanti	Prob: BASSISSIMA	Ent. danno: LIEVE

**6) Interferenza nel periodo dal 06/09/2021 al 18/09/2021 per un totale di 12 giorni lavorativi. Fasi:**

- Allestimento di servizi igienico-assistenziali del cantiere
- Realizzazione di impianto elettrico del cantiere

Le lavorazioni su elencate sono eseguite rispettivamente dal 06/09/2021 al 18/09/2021 per 12 giorni lavorativi, e dal 06/09/2021 al 18/09/2021 per 12 giorni lavorativi.

Dette lavorazioni interferiscono fra loro per i seguenti periodi: dal 06/09/2021 al 18/09/2021 per 12 giorni lavorativi.

*Coordinamento:*

- La circolazione delle macchine operatrici deve avvenire utilizzando percorsi ben definiti e la velocità deve risultare ridotta a passo d'uomo.
- Il personale non strettamente necessario alle lavorazioni dovrà allontanarsi dalla zona interessata e gli addetti dovranno adottare, se del caso, i dispositivi di protezione individuale idonei alle attività.
- Durante il trasporto di materiale sfuso ad elevata polverosità è necessario provvedere ad inumidire i materiali stessi per limitare la formazione di polveri.
- Utilizzo di indumenti ad alta visibilità
- Utilizzo di maschera antipolvere
- Le operazioni di sollevamento e/o di trasporto di carichi devono avvenire evitando il passaggio dei carichi sospesi al di sopra di postazioni di lavoro.
- L'area sottostante la traiettoria di passaggio dei carichi deve essere opportunamente delimitata.
- Utilizzo di casco
- Delimitare e segnalare la zona di intervento a livello di rumorosità elevato.
- Utilizzo di otoprotettori

*Rischi Trasmissibili:*

**Allestimento di servizi igienico-assistenziali del cantiere:**

a) Rumore	Prob: BASSISSIMA	Ent. danno: LIEVE
b) Inalazione polveri, fibre	Prob: BASSISSIMA	Ent. danno: LIEVE
c) Rumore	Prob: BASSISSIMA	Ent. danno: LIEVE
d) Caduta di materiale dall'alto o a livello	Prob: BASSA	Ent. danno: GRAVE
e) Inalazione polveri, fibre	Prob: BASSISSIMA	Ent. danno: LIEVE
f) Investimento, ribaltamento	Prob: BASSISSIMA	Ent. danno: GRAVE
g) Caduta di materiale dall'alto o a livello	Prob: BASSA	Ent. danno: GRAVE
h) Investimento, ribaltamento	Prob: BASSISSIMA	Ent. danno: GRAVE

**Realizzazione di impianto elettrico del cantiere:** <Nessuno>

**7) Interferenza nel periodo dal 06/09/2021 al 18/09/2021 per un totale di 12 giorni lavorativi. Fasi:**

- Realizzazione della viabilità del cantiere
- Realizzazione di impianto elettrico del cantiere

Le lavorazioni su elencate sono eseguite rispettivamente dal 06/09/2021 al 18/09/2021 per 12 giorni lavorativi, e dal 06/09/2021 al 18/09/2021 per 12 giorni lavorativi.

Dette lavorazioni interferiscono fra loro per i seguenti periodi: dal 06/09/2021 al 18/09/2021 per 12 giorni lavorativi.

*Coordinamento:*

- a) La circolazione delle macchine operatrici deve avvenire utilizzando percorsi ben definiti e la velocità deve risultare ridotta a passo d'uomo.
- b) Il personale non strettamente necessario alle lavorazioni dovrà allontanarsi dalla zona interessata e gli addetti dovranno adottare, se del caso, i dispositivi di protezione individuale idonei alle attività.
- c) Durante il trasporto di materiale sfuso ad elevata polverosità è necessario provvedere ad inumidire i materiali stessi per limitare la formazione di polveri.
- d) Utilizzo di indumenti ad alta visibilità
- e) Utilizzo di maschera antipolvere
- f) Nelle attività di scavo la diffusione di polveri e fibre deve essere ridotta al minimo irrorando periodicamente le superfici di scavo ed i percorsi dei mezzi meccanici.
- g) Nelle attività di scavo quando la quantità di polveri e fibre presenti superi i limiti tollerati devono essere forniti ed utilizzati indumenti di lavoro e dispositivi di protezione individuale idonei alle attività.
- h) Nelle attività di scavo non devono essere eseguiti altri lavori che comportino la presenza di manodopera nella zona d'intervento dei mezzi d'opera.

*Rischi Trasmissibili:*

**Realizzazione della viabilità del cantiere:**

a) Investimento, ribaltamento	Prob: MEDIA	Ent. danno: GRAVISSIMO
b) Inalazione polveri, fibre	Prob: BASSISSIMA	Ent. danno: LIEVE
c) Investimento, ribaltamento	Prob: BASSISSIMA	Ent. danno: GRAVE
d) Inalazione polveri, fibre	Prob: BASSISSIMA	Ent. danno: LIEVE
e) Investimento, ribaltamento	Prob: BASSISSIMA	Ent. danno: GRAVE

**Realizzazione di impianto elettrico del cantiere:** <Nessuno>

**8) Interferenza nel periodo dal 06/09/2021 al 18/09/2021 per un totale di 12 giorni lavorativi. Fasi:**

- Allestimento di servizi di primo soccorso
- Realizzazione di impianto elettrico del cantiere

Le lavorazioni su elencate sono eseguite rispettivamente dal 06/09/2021 al 18/09/2021 per 12 giorni lavorativi, e dal 06/09/2021 al 18/09/2021 per 12 giorni lavorativi.

Dette lavorazioni interferiscono fra loro per i seguenti periodi: dal 06/09/2021 al 18/09/2021 per 12 giorni lavorativi.

*Coordinamento:*

- a) La circolazione delle macchine operatrici deve avvenire utilizzando percorsi ben definiti e la velocità deve risultare ridotta a passo d'uomo.
- b) Il personale non strettamente necessario alle lavorazioni dovrà allontanarsi dalla zona interessata e gli addetti dovranno adottare, se del caso, i dispositivi di protezione individuale idonei alle attività.
- c) Durante il trasporto di materiale sfuso ad elevata polverosità è necessario provvedere ad inumidire i materiali stessi per limitare la formazione di polveri.
- d) Utilizzo di indumenti ad alta visibilità
- e) Utilizzo di maschera antipolvere
- f) Le operazioni di sollevamento e/o di trasporto di carichi devono avvenire evitando il passaggio dei carichi sospesi al di sopra di postazioni di lavoro.
- g) L'area sottostante la traiettoria di passaggio dei carichi deve essere opportunamente delimitata.
- h) Utilizzo di casco
- i) Delimitare e segnalare la zona di intervento a livello di rumorosità elevato.
- j) Utilizzo di otoprotettori

*Rischi Trasmissibili:*

**Allestimento di servizi di primo soccorso:**

a) Rumore	Prob: BASSISSIMA	Ent. danno: LIEVE
b) Inalazione polveri, fibre	Prob: BASSISSIMA	Ent. danno: LIEVE
c) Rumore	Prob: BASSISSIMA	Ent. danno: LIEVE
d) Caduta di materiale dall'alto o a livello	Prob: BASSA	Ent. danno: GRAVE
e) Inalazione polveri, fibre	Prob: BASSISSIMA	Ent. danno: LIEVE
f) Investimento, ribaltamento	Prob: BASSISSIMA	Ent. danno: GRAVE
g) Caduta di materiale dall'alto o a livello	Prob: BASSA	Ent. danno: GRAVE
h) Investimento, ribaltamento	Prob: BASSISSIMA	Ent. danno: GRAVE

**Realizzazione di impianto elettrico del cantiere:** <Nessuno>

**9) Interferenza nel periodo dal 06/09/2021 al 18/09/2021 per un totale di 12 giorni lavorativi. Fasi:**

- Realizzazione della recinzione e degli accessi al cantiere
- Realizzazione di impianto idrico dei servizi igienico-assistenziali e sanitari del cantiere

Le lavorazioni su elencate sono eseguite rispettivamente dal 06/09/2021 al 18/09/2021 per 12 giorni lavorativi, e dal 06/09/2021 al 18/09/2021 per 12 giorni lavorativi.

Dette lavorazioni interferiscono fra loro per i seguenti periodi: dal 06/09/2021 al 18/09/2021 per 12 giorni lavorativi.

*Coordinamento:*

- a) La circolazione delle macchine operatrici deve avvenire utilizzando percorsi ben definiti e la velocità deve risultare ridotta a passo d'uomo.

- b) Il personale non strettamente necessario alle lavorazioni dovrà allontanarsi dalla zona interessata e gli addetti dovranno adottare, se del caso, i dispositivi di protezione individuale idonei alle attività.
- c) Durante il trasporto di materiale sfuso ad elevata polverosità è necessario provvedere ad inumidire i materiali stessi per limitare la formazione di polveri.
- d) Utilizzo di indumenti ad alta visibilità
- e) Utilizzo di maschera antipolvere
- f) Delimitare e segnalare la zona di intervento a livello di rumorosità elevato.
- g) Utilizzo di ottoprotettori
- h) In prossimità della zona d'intervento è necessario allontanare preventivamente tutti i materiali facilmente infiammabili; qualora i suddetti materiali non possono essere allontanati è necessario proteggerli con teli protettivi.
- i) In prossimità della zona d'intervento deve essere tenuto a disposizione un estintore portatile.
- j) Delimitare e segnalare la zona di intervento a radiazioni non ionizzanti.

*Rischi Trasmissibili:*

**Realizzazione della recinzione e degli accessi al cantiere:**

a) Rumore	Prob: BASSISSIMA	Ent. danno: LIEVE
b) Inalazione polveri, fibre	Prob: BASSISSIMA	Ent. danno: LIEVE
c) Rumore	Prob: BASSISSIMA	Ent. danno: LIEVE
d) Inalazione polveri, fibre	Prob: BASSISSIMA	Ent. danno: LIEVE
e) Investimento, ribaltamento	Prob: BASSISSIMA	Ent. danno: GRAVE

**Realizzazione di impianto idrico dei servizi igienico-assistenziali e sanitari del cantiere:**

a) Inalazione fumi, gas, vapori	Prob: BASSISSIMA	Ent. danno: LIEVE
b) Incendi, esplosioni	Prob: BASSISSIMA	Ent. danno: LIEVE
c) Radiazioni non ionizzanti	Prob: BASSISSIMA	Ent. danno: LIEVE

**10) Interferenza nel periodo dal 06/09/2021 al 18/09/2021 per un totale di 12 giorni lavorativi. Fasi:**  
 - Allestimento di depositi, zone per lo stoccaggio dei materiali e per gli impianti fissi  
 - Realizzazione di impianto elettrico del cantiere

Le lavorazioni su elencate sono eseguite rispettivamente dal 06/09/2021 al 18/09/2021 per 12 giorni lavorativi, e dal 06/09/2021 al 18/09/2021 per 12 giorni lavorativi.

Dette lavorazioni interferiscono fra loro per i seguenti periodi: dal 06/09/2021 al 18/09/2021 per 12 giorni lavorativi.

*Coordinamento:*

- a) La circolazione delle macchine operatrici deve avvenire utilizzando percorsi ben definiti e la velocità deve risultare ridotta a passo d'uomo.
- b) Il personale non strettamente necessario alle lavorazioni dovrà allontanarsi dalla zona interessata e gli addetti dovranno adottare, se del caso, i dispositivi di protezione individuale idonei alle attività.
- c) Durante il trasporto di materiale sfuso ad elevata polverosità è necessario provvedere ad inumidire i materiali stessi per limitare la formazione di polveri.
- d) Utilizzo di indumenti ad alta visibilità
- e) Utilizzo di maschera antipolvere
- f) Le operazioni di sollevamento e/o di trasporto di carichi devono avvenire evitando il passaggio dei carichi sospesi al di sopra di postazioni di lavoro.
- g) L'area sottostante la traiettoria di passaggio dei carichi deve essere opportunamente delimitata.
- h) Utilizzo di casco
- i) Delimitare e segnalare la zona di intervento a livello di rumorosità elevato.
- j) Utilizzo di ottoprotettori

*Rischi Trasmissibili:*

**Allestimento di depositi, zone per lo stoccaggio dei materiali e per gli impianti fissi:**

a) Rumore	Prob: BASSISSIMA	Ent. danno: LIEVE
b) Inalazione polveri, fibre	Prob: BASSISSIMA	Ent. danno: LIEVE
c) Rumore	Prob: BASSISSIMA	Ent. danno: LIEVE
d) Caduta di materiale dall'alto o a livello	Prob: BASSA	Ent. danno: GRAVE
e) Inalazione polveri, fibre	Prob: BASSISSIMA	Ent. danno: LIEVE
f) Investimento, ribaltamento	Prob: BASSISSIMA	Ent. danno: GRAVE
g) Caduta di materiale dall'alto o a livello	Prob: BASSA	Ent. danno: GRAVE
h) Investimento, ribaltamento	Prob: BASSISSIMA	Ent. danno: GRAVE

**Realizzazione di impianto elettrico del cantiere:** <Nessuno>

**11) Interferenza nel periodo dal 06/09/2021 al 18/09/2021 per un totale di 12 giorni lavorativi. Fasi:**  
 - Allestimento di depositi, zone per lo stoccaggio dei materiali e per gli impianti fissi  
 - Realizzazione di impianto idrico dei servizi igienico-assistenziali e sanitari del cantiere

Le lavorazioni su elencate sono eseguite rispettivamente dal 06/09/2021 al 18/09/2021 per 12 giorni lavorativi, e dal 06/09/2021 al 18/09/2021 per 12 giorni lavorativi.

Dette lavorazioni interferiscono fra loro per i seguenti periodi: dal 06/09/2021 al 18/09/2021 per 12 giorni lavorativi.

*Coordinamento:*

- a) La circolazione delle macchine operatrici deve avvenire utilizzando percorsi ben definiti e la velocità deve risultare ridotta a passo d'uomo.
- b) Il personale non strettamente necessario alle lavorazioni dovrà allontanarsi dalla zona interessata e gli addetti dovranno adottare, se



del caso, i dispositivi di protezione individuale idonei alle attività.

- c) Durante il trasporto di materiale sfuso ad elevata polverosità è necessario provvedere ad inumidire i materiali stessi per limitare la formazione di polveri.
- d) Utilizzo di indumenti ad alta visibilità
- e) Utilizzo di maschera antipolvere
- f) Le operazioni di sollevamento e/o di trasporto di carichi devono avvenire evitando il passaggio dei carichi sospesi al di sopra di postazioni di lavoro.
- g) L'area sottostante la traiettoria di passaggio dei carichi deve essere opportunamente delimitata.
- h) Utilizzo di casco
- i) Delimitare e segnalare la zona di intervento a livello di rumorosità elevato.
- j) Utilizzo di otoprotettori
- k) In prossimità della zona d'intervento è necessario allontanare preventivamente tutti i materiali facilmente infiammabili; qualora i suddetti materiali non possono essere allontanati è necessario proteggerli con teli protettivi.
- l) In prossimità della zona d'intervento deve essere tenuto a disposizione un estintore portatile.
- m) Delimitare e segnalare la zona di intervento a radiazioni non ionizzanti.

*Rischi Trasmissibili:*

**Allestimento di depositi, zone per lo stoccaggio dei materiali e per gli impianti fissi:**

a) Rumore	Prob: BASSISSIMA	Ent. danno: LIEVE
b) Inalazione polveri, fibre	Prob: BASSISSIMA	Ent. danno: LIEVE
c) Rumore	Prob: BASSISSIMA	Ent. danno: LIEVE
d) Caduta di materiale dall'alto o a livello	Prob: BASSA	Ent. danno: GRAVE
e) Inalazione polveri, fibre	Prob: BASSISSIMA	Ent. danno: LIEVE
f) Investimento, ribaltamento	Prob: BASSISSIMA	Ent. danno: GRAVE
g) Caduta di materiale dall'alto o a livello	Prob: BASSA	Ent. danno: GRAVE
h) Investimento, ribaltamento	Prob: BASSISSIMA	Ent. danno: GRAVE

**Realizzazione di impianto idrico dei servizi igienico-assistenziali e sanitari del cantiere:**

a) Inalazione fumi, gas, vapori	Prob: BASSISSIMA	Ent. danno: LIEVE
b) Incendi, esplosioni	Prob: BASSISSIMA	Ent. danno: LIEVE
c) Radiazioni non ionizzanti	Prob: BASSISSIMA	Ent. danno: LIEVE

**12) Interferenza nel periodo dal 06/09/2021 al 18/09/2021 per un totale di 12 giorni lavorativi. Fasi:**

- Realizzazione di impianto di protezione da scariche atmosferiche del cantiere
- Realizzazione di impianto idrico del cantiere

Le lavorazioni su elencate sono eseguite rispettivamente dal 06/09/2021 al 18/09/2021 per 12 giorni lavorativi, e dal 06/09/2021 al 18/09/2021 per 12 giorni lavorativi.

Dette lavorazioni interferiscono fra loro per i seguenti periodi: dal 06/09/2021 al 18/09/2021 per 12 giorni lavorativi.

*Coordinamento:*

- a) Il personale non strettamente necessario alle lavorazioni dovrà allontanarsi dalla zona interessata e gli addetti dovranno adottare, se del caso, i dispositivi di protezione individuale idonei alle attività.
- b) In prossimità della zona d'intervento è necessario allontanare preventivamente tutti i materiali facilmente infiammabili; qualora i suddetti materiali non possono essere allontanati è necessario proteggerli con teli protettivi.
- c) In prossimità della zona d'intervento deve essere tenuto a disposizione un estintore portatile.
- d) Delimitare e segnalare la zona di intervento a radiazioni non ionizzanti.

*Rischi Trasmissibili:*

**Realizzazione di impianto di protezione da scariche atmosferiche del cantiere:** <Nessuno>

**Realizzazione di impianto idrico del cantiere:**

a) Inalazione fumi, gas, vapori	Prob: BASSISSIMA	Ent. danno: LIEVE
b) Incendi, esplosioni	Prob: BASSISSIMA	Ent. danno: LIEVE
c) Radiazioni non ionizzanti	Prob: BASSISSIMA	Ent. danno: LIEVE

**13) Interferenza nel periodo dal 06/09/2021 al 18/09/2021 per un totale di 12 giorni lavorativi. Fasi:**

- Realizzazione di impianto di messa a terra del cantiere
- Realizzazione di impianto idrico del cantiere

Le lavorazioni su elencate sono eseguite rispettivamente dal 06/09/2021 al 18/09/2021 per 12 giorni lavorativi, e dal 06/09/2021 al 18/09/2021 per 12 giorni lavorativi.

Dette lavorazioni interferiscono fra loro per i seguenti periodi: dal 06/09/2021 al 18/09/2021 per 12 giorni lavorativi.

*Coordinamento:*

- a) Il personale non strettamente necessario alle lavorazioni dovrà allontanarsi dalla zona interessata e gli addetti dovranno adottare, se del caso, i dispositivi di protezione individuale idonei alle attività.
- b) In prossimità della zona d'intervento è necessario allontanare preventivamente tutti i materiali facilmente infiammabili; qualora i suddetti materiali non possono essere allontanati è necessario proteggerli con teli protettivi.
- c) In prossimità della zona d'intervento deve essere tenuto a disposizione un estintore portatile.
- d) Delimitare e segnalare la zona di intervento a radiazioni non ionizzanti.

*Rischi Trasmissibili:*

**Realizzazione di impianto di messa a terra del cantiere:** <Nessuno>

**Realizzazione di impianto idrico del cantiere:**

a) Inalazione fumi, gas, vapori	Prob: BASSISSIMA	Ent. danno: LIEVE
---------------------------------	------------------	-------------------

- b) Incendi, esplosioni
- c) Radiazioni non ionizzanti

Prob: BASSISSIMA Ent. danno: LIEVE  
 Prob: BASSISSIMA Ent. danno: LIEVE

**14) Interferenza nel periodo dal 06/09/2021 al 18/09/2021 per un totale di 12 giorni lavorativi. Fasi:**  
**- Allestimento di depositi, zone per lo stoccaggio dei materiali e per gli impianti fissi**  
**- Realizzazione di impianto idrico del cantiere**

Le lavorazioni su elencate sono eseguite rispettivamente dal 06/09/2021 al 18/09/2021 per 12 giorni lavorativi, e dal 06/09/2021 al 18/09/2021 per 12 giorni lavorativi.

Dette lavorazioni interferiscono fra loro per i seguenti periodi: dal 06/09/2021 al 18/09/2021 per 12 giorni lavorativi.

*Coordinamento:*

- a) La circolazione delle macchine operatrici deve avvenire utilizzando percorsi ben definiti e la velocità deve risultare ridotta a passo d'uomo.
- b) Il personale non strettamente necessario alle lavorazioni dovrà allontanarsi dalla zona interessata e gli addetti dovranno adottare, se del caso, i dispositivi di protezione individuale idonei alle attività.
- c) Durante il trasporto di materiale sfuso ad elevata polverosità è necessario provvedere ad inumidire i materiali stessi per limitare la formazione di polveri.
- d) Utilizzo di indumenti ad alta visibilità
- e) Utilizzo di maschera antipolvere
- f) Le operazioni di sollevamento e/o di trasporto di carichi devono avvenire evitando il passaggio dei carichi sospesi al di sopra di postazioni di lavoro.
- g) L'area sottostante la traiettoria di passaggio dei carichi deve essere opportunamente delimitata.
- h) Utilizzo di casco
- i) Delimitare e segnalare la zona di intervento a livello di rumorosità elevato.
- j) Utilizzo di otoprotettori
- k) In prossimità della zona d'intervento è necessario allontanare preventivamente tutti i materiali facilmente infiammabili; qualora i suddetti materiali non possono essere allontanati è necessario proteggerli con teli protettivi.
- l) In prossimità della zona d'intervento deve essere tenuto a disposizione una estintore portatile.
- m) Delimitare e segnalare la zona di intervento a radiazioni non ionizzanti.

*Rischi Trasmissibili:*

**Allestimento di depositi, zone per lo stoccaggio dei materiali e per gli impianti fissi:**

- |  |                  |                   |
|--|------------------|-------------------|
| a) Rumore                                    | Prob: BASSISSIMA | Ent. danno: LIEVE |
| b) Inalazione polveri, fibre                 | Prob: BASSISSIMA | Ent. danno: LIEVE |
| c) Rumore                                    | Prob: BASSISSIMA | Ent. danno: LIEVE |
| d) Caduta di materiale dall'alto o a livello | Prob: BASSA      | Ent. danno: GRAVE |
| e) Inalazione polveri, fibre                 | Prob: BASSISSIMA | Ent. danno: LIEVE |
| f) Investimento, ribaltamento                | Prob: BASSISSIMA | Ent. danno: GRAVE |
| g) Caduta di materiale dall'alto o a livello | Prob: BASSA      | Ent. danno: GRAVE |
| h) Investimento, ribaltamento                | Prob: BASSISSIMA | Ent. danno: GRAVE |

**Realizzazione di impianto idrico del cantiere:**

- |                                 |                  |                   |
|---------------------------------|------------------|-------------------|
| a) Inalazione fumi, gas, vapori | Prob: BASSISSIMA | Ent. danno: LIEVE |
| b) Incendi, esplosioni          | Prob: BASSISSIMA | Ent. danno: LIEVE |
| c) Radiazioni non ionizzanti    | Prob: BASSISSIMA | Ent. danno: LIEVE |

**15) Interferenza nel periodo dal 06/09/2021 al 18/09/2021 per un totale di 12 giorni lavorativi. Fasi:**  
**- Realizzazione di impianto idrico dei servizi igienico-assistenziali e sanitari del cantiere**  
**- Realizzazione di impianto idrico del cantiere**

Le lavorazioni su elencate sono eseguite rispettivamente dal 06/09/2021 al 18/09/2021 per 12 giorni lavorativi, e dal 06/09/2021 al 18/09/2021 per 12 giorni lavorativi.

Dette lavorazioni interferiscono fra loro per i seguenti periodi: dal 06/09/2021 al 18/09/2021 per 12 giorni lavorativi.

*Coordinamento:*

- a) Il personale non strettamente necessario alle lavorazioni dovrà allontanarsi dalla zona interessata e gli addetti dovranno adottare, se del caso, i dispositivi di protezione individuale idonei alle attività.
- b) In prossimità della zona d'intervento è necessario allontanare preventivamente tutti i materiali facilmente infiammabili; qualora i suddetti materiali non possono essere allontanati è necessario proteggerli con teli protettivi.
- c) In prossimità della zona d'intervento deve essere tenuto a disposizione un estintore portatile.
- d) Delimitare e segnalare la zona di intervento a radiazioni non ionizzanti.

*Rischi Trasmissibili:*

**Realizzazione di impianto idrico dei servizi igienico-assistenziali e sanitari del cantiere:**

- |                                 |                  |                   |
|---------------------------------|------------------|-------------------|
| a) Inalazione fumi, gas, vapori | Prob: BASSISSIMA | Ent. danno: LIEVE |
| b) Incendi, esplosioni          | Prob: BASSISSIMA | Ent. danno: LIEVE |
| c) Radiazioni non ionizzanti    | Prob: BASSISSIMA | Ent. danno: LIEVE |

**Realizzazione di impianto idrico del cantiere:**

- |                                 |                  |                   |
|---------------------------------|------------------|-------------------|
| a) Inalazione fumi, gas, vapori | Prob: BASSISSIMA | Ent. danno: LIEVE |
| b) Incendi, esplosioni          | Prob: BASSISSIMA | Ent. danno: LIEVE |
| c) Radiazioni non ionizzanti    | Prob: BASSISSIMA | Ent. danno: LIEVE |

**16) Interferenza nel periodo dal 06/09/2021 al 18/09/2021 per un totale di 12 giorni lavorativi. Fasi:**  
**- Realizzazione di impianto elettrico del cantiere**  
**- Realizzazione di impianto idrico del cantiere**

Le lavorazioni su elencate sono eseguite rispettivamente dal 06/09/2021 al 18/09/2021 per 12 giorni lavorativi, e dal 06/09/2021 al 18/09/2021 per 12 giorni lavorativi.

Dette lavorazioni interferiscono fra loro per i seguenti periodi: dal 06/09/2021 al 18/09/2021 per 12 giorni lavorativi.

*Coordinamento:*

- a) Il personale non strettamente necessario alle lavorazioni dovrà allontanarsi dalla zona interessata e gli addetti dovranno adottare, se del caso, i dispositivi di protezione individuale idonei alle attività.
- b) In prossimità della zona d'intervento è necessario allontanare preventivamente tutti i materiali facilmente infiammabili; qualora i suddetti materiali non possono essere allontanati è necessario proteggerli con teli protettivi.
- c) In prossimità della zona d'intervento deve essere tenuto a disposizione un estintore portatile.
- d) Delimitare e segnalare la zona di intervento a radiazioni non ionizzanti.

*Rischi Trasmissibili:*

**Realizzazione di impianto elettrico del cantiere:** <Nessuno>

**Realizzazione di impianto idrico del cantiere:**

a) Inalazione fumi, gas, vapori	Prob: BASSISSIMA	Ent. danno: LIEVE
b) Incendi, esplosioni	Prob: BASSISSIMA	Ent. danno: LIEVE
c) Radiazioni non ionizzanti	Prob: BASSISSIMA	Ent. danno: LIEVE

**17) Interferenza nel periodo dal 06/09/2021 al 18/09/2021 per un totale di 12 giorni lavorativi. Fasi:**  
**- Realizzazione della recinzione e degli accessi al cantiere**  
**- Realizzazione di impianto idrico del cantiere**

Le lavorazioni su elencate sono eseguite rispettivamente dal 06/09/2021 al 18/09/2021 per 12 giorni lavorativi, e dal 06/09/2021 al 18/09/2021 per 12 giorni lavorativi.

Dette lavorazioni interferiscono fra loro per i seguenti periodi: dal 06/09/2021 al 18/09/2021 per 12 giorni lavorativi.

*Coordinamento:*

- a) La circolazione delle macchine operatrici deve avvenire utilizzando percorsi ben definiti e la velocità deve risultare ridotta a passo d'uomo.
- b) Il personale non strettamente necessario alle lavorazioni dovrà allontanarsi dalla zona interessata e gli addetti dovranno adottare, se del caso, i dispositivi di protezione individuale idonei alle attività.
- c) Durante il trasporto di materiale sfuso ad elevata polverosità è necessario provvedere ad inumidire i materiali stessi per limitare la formazione di polveri.
- d) Utilizzo di indumenti ad alta visibilità
- e) Utilizzo di maschera antipolvere
- f) Delimitare e segnalare la zona di intervento a livello di rumorosità elevato.
- g) Utilizzo di otoprotettori
- h) In prossimità della zona d'intervento è necessario allontanare preventivamente tutti i materiali facilmente infiammabili; qualora i suddetti materiali non possono essere allontanati è necessario proteggerli con teli protettivi.
- i) In prossimità della zona d'intervento deve essere tenuto a disposizione un estintore portatile.
- j) Delimitare e segnalare la zona di intervento a radiazioni non ionizzanti.

*Rischi Trasmissibili:*

**Realizzazione della recinzione e degli accessi al cantiere:**

a) Rumore	Prob: BASSISSIMA	Ent. danno: LIEVE
b) Inalazione polveri, fibre	Prob: BASSISSIMA	Ent. danno: LIEVE
c) Rumore	Prob: BASSISSIMA	Ent. danno: LIEVE
d) Inalazione polveri, fibre	Prob: BASSISSIMA	Ent. danno: LIEVE
e) Investimento, ribaltamento	Prob: BASSISSIMA	Ent. danno: GRAVE

**Realizzazione di impianto idrico del cantiere:**

a) Inalazione fumi, gas, vapori	Prob: BASSISSIMA	Ent. danno: LIEVE
b) Incendi, esplosioni	Prob: BASSISSIMA	Ent. danno: LIEVE
c) Radiazioni non ionizzanti	Prob: BASSISSIMA	Ent. danno: LIEVE

**18) Interferenza nel periodo dal 06/09/2021 al 18/09/2021 per un totale di 12 giorni lavorativi. Fasi:**  
**- Realizzazione di impianto elettrico del cantiere**  
**- Realizzazione di impianto idrico dei servizi igienico-assistenziali e sanitari del cantiere**

Le lavorazioni su elencate sono eseguite rispettivamente dal 06/09/2021 al 18/09/2021 per 12 giorni lavorativi, e dal 06/09/2021 al 18/09/2021 per 12 giorni lavorativi.

Dette lavorazioni interferiscono fra loro per i seguenti periodi: dal 06/09/2021 al 18/09/2021 per 12 giorni lavorativi.

*Coordinamento:*

- a) Il personale non strettamente necessario alle lavorazioni dovrà allontanarsi dalla zona interessata e gli addetti dovranno adottare, se del caso, i dispositivi di protezione individuale idonei alle attività.
- b) In prossimità della zona d'intervento è necessario allontanare preventivamente tutti i materiali facilmente infiammabili; qualora i suddetti materiali non possono essere allontanati è necessario proteggerli con teli protettivi.
- c) In prossimità della zona d'intervento deve essere tenuto a disposizione un estintore portatile.

d) Delimitare e segnalare la zona di intervento a radiazioni non ionizzanti.

*Rischi Trasmissibili:*

**Realizzazione di impianto elettrico del cantiere:** <Nessuno>

**Realizzazione di impianto idrico dei servizi igienico-assistenziali e sanitari del cantiere:**

a) Inalazione fumi, gas, vapori	Prob: BASSISSIMA	Ent. danno: LIEVE
b) Incendi, esplosioni	Prob: BASSISSIMA	Ent. danno: LIEVE
c) Radiazioni non ionizzanti	Prob: BASSISSIMA	Ent. danno: LIEVE

**19) Interferenza nel periodo dal 06/09/2021 al 18/09/2021 per un totale di 12 giorni lavorativi. Fasi:**

- Realizzazione della viabilità del cantiere
- Realizzazione di impianto idrico del cantiere

Le lavorazioni su elencate sono eseguite rispettivamente dal 06/09/2021 al 18/09/2021 per 12 giorni lavorativi, e dal 06/09/2021 al 18/09/2021 per 12 giorni lavorativi.

Dette lavorazioni interferiscono fra loro per i seguenti periodi: dal 06/09/2021 al 18/09/2021 per 12 giorni lavorativi.

*Coordinamento:*

- a) La circolazione delle macchine operatrici deve avvenire utilizzando percorsi ben definiti e la velocità deve risultare ridotta a passo d'uomo.
- b) Il personale non strettamente necessario alle lavorazioni dovrà allontanarsi dalla zona interessata e gli addetti dovranno adottare, se del caso, i dispositivi di protezione individuale idonei alle attività.
- c) Durante il trasporto di materiale sfuso ad elevata polverosità è necessario provvedere ad inumidire i materiali stessi per limitare la formazione di polveri.
- d) Utilizzo di indumenti ad alta visibilità
- e) Utilizzo di maschera antipolvere
- f) Nelle attività di scavo la diffusione di polveri e fibre deve essere ridotta al minimo irrorando periodicamente le superfici di scavo ed i percorsi dei mezzi meccanici.
- g) Nelle attività di scavo quando la quantità di polveri e fibre presenti superi i limiti tollerati devono essere forniti ed utilizzati indumenti di lavoro e dispositivi di protezione individuale idonei alle attività.
- h) Nelle attività di scavo non devono essere eseguiti altri lavori che comportino la presenza di manodopera nella zona d'intervento dei mezzi d'opera.
- i) In prossimità della zona d'intervento è necessario allontanare preventivamente tutti i materiali facilmente infiammabili; qualora i suddetti materiali non possono essere allontanati è necessario proteggerli con teli protettivi.
- j) In prossimità della zona d'intervento deve essere tenuto a disposizione un estintore portatile.
- k) Delimitare e segnalare la zona di intervento a radiazioni non ionizzanti.

*Rischi Trasmissibili:*

**Realizzazione della viabilità del cantiere:**

a) Investimento, ribaltamento	Prob: MEDIA	Ent. danno: GRAVISSIMO
b) Inalazione polveri, fibre	Prob: BASSISSIMA	Ent. danno: LIEVE
c) Investimento, ribaltamento	Prob: BASSISSIMA	Ent. danno: GRAVE
d) Inalazione polveri, fibre	Prob: BASSISSIMA	Ent. danno: LIEVE
e) Investimento, ribaltamento	Prob: BASSISSIMA	Ent. danno: GRAVE

**Realizzazione di impianto idrico del cantiere:**

a) Inalazione fumi, gas, vapori	Prob: BASSISSIMA	Ent. danno: LIEVE
b) Incendi, esplosioni	Prob: BASSISSIMA	Ent. danno: LIEVE
c) Radiazioni non ionizzanti	Prob: BASSISSIMA	Ent. danno: LIEVE

**20) Interferenza nel periodo dal 06/09/2021 al 18/09/2021 per un totale di 12 giorni lavorativi. Fasi:**

- Allestimento di servizi di primo soccorso
- Realizzazione di impianto idrico del cantiere

Le lavorazioni su elencate sono eseguite rispettivamente dal 06/09/2021 al 18/09/2021 per 12 giorni lavorativi, e dal 06/09/2021 al 18/09/2021 per 12 giorni lavorativi.

Dette lavorazioni interferiscono fra loro per i seguenti periodi: dal 06/09/2021 al 18/09/2021 per 12 giorni lavorativi.

*Coordinamento:*

- a) La circolazione delle macchine operatrici deve avvenire utilizzando percorsi ben definiti e la velocità deve risultare ridotta a passo d'uomo.
- b) Il personale non strettamente necessario alle lavorazioni dovrà allontanarsi dalla zona interessata e gli addetti dovranno adottare, se del caso, i dispositivi di protezione individuale idonei alle attività.
- c) Durante il trasporto di materiale sfuso ad elevata polverosità è necessario provvedere ad inumidire i materiali stessi per limitare la formazione di polveri.
- d) Utilizzo di indumenti ad alta visibilità
- e) Utilizzo di maschera antipolvere
- f) Le operazioni di sollevamento e/o di trasporto di carichi devono avvenire evitando il passaggio dei carichi sospesi al di sopra di postazioni di lavoro.
- g) L'area sottostante la traiettoria di passaggio dei carichi deve essere opportunamente delimitata.
- h) Utilizzo di casco
- i) Delimitare e segnalare la zona di intervento a livello di rumorosità elevato.
- j) Utilizzo di otoprotettori
- k) In prossimità della zona d'intervento è necessario allontanare preventivamente tutti i materiali facilmente infiammabili; qualora i

- suddetti materiali non possono essere allontanati è necessario proteggerli con teli protettivi.  
 l) In prossimità della zona d'intervento deve essere tenuto a disposizione un estintore portatile.  
 m) Delimitare e segnalare la zona di intervento a radiazioni non ionizzanti.

*Rischi Trasmissibili:*

**Allestimento di servizi di primo soccorso:**

a) Rumore	Prob: BASSISSIMA	Ent. danno: LIEVE
b) Inalazione polveri, fibre	Prob: BASSISSIMA	Ent. danno: LIEVE
c) Rumore	Prob: BASSISSIMA	Ent. danno: LIEVE
d) Caduta di materiale dall'alto o a livello	Prob: BASSA	Ent. danno: GRAVE
e) Inalazione polveri, fibre	Prob: BASSISSIMA	Ent. danno: LIEVE
f) Investimento, ribaltamento	Prob: BASSISSIMA	Ent. danno: GRAVE
g) Caduta di materiale dall'alto o a livello	Prob: BASSA	Ent. danno: GRAVE
h) Investimento, ribaltamento	Prob: BASSISSIMA	Ent. danno: GRAVE

**Realizzazione di impianto idrico del cantiere:**

a) Inalazione fumi, gas, vapori	Prob: BASSISSIMA	Ent. danno: LIEVE
b) Incendi, esplosioni	Prob: BASSISSIMA	Ent. danno: LIEVE
c) Radiazioni non ionizzanti	Prob: BASSISSIMA	Ent. danno: LIEVE

**21) Interferenza nel periodo dal 06/09/2021 al 18/09/2021 per un totale di 12 giorni lavorativi. Fasi:**  
 - Allestimento di servizi igienico-assistenziali del cantiere  
 - Realizzazione di impianto idrico del cantiere

Le lavorazioni su elencate sono eseguite rispettivamente dal 06/09/2021 al 18/09/2021 per 12 giorni lavorativi, e dal 06/09/2021 al 18/09/2021 per 12 giorni lavorativi.

Dette lavorazioni interferiscono fra loro per i seguenti periodi: dal 06/09/2021 al 18/09/2021 per 12 giorni lavorativi.

*Coordinamento:*

- a) La circolazione delle macchine operatrici deve avvenire utilizzando percorsi ben definiti e la velocità deve risultare ridotta a passo d'uomo.  
 b) Il personale non strettamente necessario alle lavorazioni dovrà allontanarsi dalla zona interessata e gli addetti dovranno adottare, se del caso, i dispositivi di protezione individuale idonei alle attività.  
 c) Durante il trasporto di materiale sfuso ad elevata polverosità è necessario provvedere ad inumidire i materiali stessi per limitare la formazione di polveri.  
 d) Utilizzo di indumenti ad alta visibilità  
 e) Utilizzo di maschera antipolvere  
 f) Le operazioni di sollevamento e/o di trasporto di carichi devono avvenire evitando il passaggio dei carichi sospesi al di sopra di postazioni di lavoro.  
 g) L'area sottostante la traiettoria di passaggio dei carichi deve essere opportunamente delimitata.  
 h) Utilizzo di casco  
 i) Delimitare e segnalare la zona di intervento a livello di rumorosità elevato.  
 j) Utilizzo di otoprotettori  
 k) In prossimità della zona d'intervento è necessario allontanare preventivamente tutti i materiali facilmente infiammabili; qualora i suddetti materiali non possono essere allontanati è necessario proteggerli con teli protettivi.  
 l) In prossimità della zona d'intervento deve essere tenuto a disposizione un estintore portatile.  
 m) Delimitare e segnalare la zona di intervento a radiazioni non ionizzanti.

*Rischi Trasmissibili:*

**Allestimento di servizi igienico-assistenziali del cantiere:**

a) Rumore	Prob: BASSISSIMA	Ent. danno: LIEVE
b) Inalazione polveri, fibre	Prob: BASSISSIMA	Ent. danno: LIEVE
c) Rumore	Prob: BASSISSIMA	Ent. danno: LIEVE
d) Caduta di materiale dall'alto o a livello	Prob: BASSA	Ent. danno: GRAVE
e) Inalazione polveri, fibre	Prob: BASSISSIMA	Ent. danno: LIEVE
f) Investimento, ribaltamento	Prob: BASSISSIMA	Ent. danno: GRAVE
g) Caduta di materiale dall'alto o a livello	Prob: BASSA	Ent. danno: GRAVE
h) Investimento, ribaltamento	Prob: BASSISSIMA	Ent. danno: GRAVE

**Realizzazione di impianto idrico del cantiere:**

a) Inalazione fumi, gas, vapori	Prob: BASSISSIMA	Ent. danno: LIEVE
b) Incendi, esplosioni	Prob: BASSISSIMA	Ent. danno: LIEVE
c) Radiazioni non ionizzanti	Prob: BASSISSIMA	Ent. danno: LIEVE

**22) Interferenza nel periodo dal 06/09/2021 al 18/09/2021 per un totale di 12 giorni lavorativi. Fasi:**  
 - Realizzazione della recinzione e degli accessi al cantiere  
 - Realizzazione di impianto di messa a terra del cantiere

Le lavorazioni su elencate sono eseguite rispettivamente dal 06/09/2021 al 18/09/2021 per 12 giorni lavorativi, e dal 06/09/2021 al 18/09/2021 per 12 giorni lavorativi.

Dette lavorazioni interferiscono fra loro per i seguenti periodi: dal 06/09/2021 al 18/09/2021 per 12 giorni lavorativi.

*Coordinamento:*

- a) La circolazione delle macchine operatrici deve avvenire utilizzando percorsi ben definiti e la velocità deve risultare ridotta a passo d'uomo.

- b) Il personale non strettamente necessario alle lavorazioni dovrà allontanarsi dalla zona interessata e gli addetti dovranno adottare, se del caso, i dispositivi di protezione individuale idonei alle attività.
- c) Durante il trasporto di materiale sfuso ad elevata polverosità è necessario provvedere ad inumidire i materiali stessi per limitare la formazione di polveri.
- d) Utilizzo di indumenti ad alta visibilità
- e) Utilizzo di maschera antipolvere
- f) Delimitare e segnalare la zona di intervento a livello di rumorosità elevato.
- g) Utilizzo di otoprotettori

*Rischi Trasmissibili:*

**Realizzazione della recinzione e degli accessi al cantiere:**

a) Rumore	Prob: BASSISSIMA	Ent. danno: LIEVE
b) Inalazione polveri, fibre	Prob: BASSISSIMA	Ent. danno: LIEVE
c) Rumore	Prob: BASSISSIMA	Ent. danno: LIEVE
d) Inalazione polveri, fibre	Prob: BASSISSIMA	Ent. danno: LIEVE
e) Investimento, ribaltamento	Prob: BASSISSIMA	Ent. danno: GRAVE

**Realizzazione di impianto di messa a terra del cantiere:** <Nessuno>

**23) Interferenza nel periodo dal 06/09/2021 al 18/09/2021 per un totale di 12 giorni lavorativi. Fasi:**

- **Allestimento di servizi igienico-assistenziali del cantiere**
- **Allestimento di servizi di primo soccorso**

Le lavorazioni su elencate sono eseguite rispettivamente dal 06/09/2021 al 18/09/2021 per 12 giorni lavorativi, e dal 06/09/2021 al 18/09/2021 per 12 giorni lavorativi.

Dette lavorazioni interferiscono fra loro per i seguenti periodi: dal 06/09/2021 al 18/09/2021 per 12 giorni lavorativi.

*Coordinamento:*

- a) La circolazione delle macchine operatrici deve avvenire utilizzando percorsi ben definiti e la velocità deve risultare ridotta a passo d'uomo.
- b) Il personale non strettamente necessario alle lavorazioni dovrà allontanarsi dalla zona interessata e gli addetti dovranno adottare, se del caso, i dispositivi di protezione individuale idonei alle attività.
- c) Durante il trasporto di materiale sfuso ad elevata polverosità è necessario provvedere ad inumidire i materiali stessi per limitare la formazione di polveri.
- d) Utilizzo di indumenti ad alta visibilità
- e) Utilizzo di maschera antipolvere
- f) Le operazioni di sollevamento e/o di trasporto di carichi devono avvenire evitando il passaggio dei carichi sospesi al di sopra di postazioni di lavoro.
- g) L'area sottostante la traiettoria di passaggio dei carichi deve essere opportunamente delimitata.
- h) Utilizzo di casco
- i) Delimitare e segnalare la zona di intervento a livello di rumorosità elevato.
- j) Utilizzo di otoprotettori

*Rischi Trasmissibili:*

**Allestimento di servizi igienico-assistenziali del cantiere:**

a) Rumore	Prob: BASSISSIMA	Ent. danno: LIEVE
b) Inalazione polveri, fibre	Prob: BASSISSIMA	Ent. danno: LIEVE
c) Rumore	Prob: BASSISSIMA	Ent. danno: LIEVE
d) Caduta di materiale dall'alto o a livello	Prob: BASSA	Ent. danno: GRAVE
e) Inalazione polveri, fibre	Prob: BASSISSIMA	Ent. danno: LIEVE
f) Investimento, ribaltamento	Prob: BASSISSIMA	Ent. danno: GRAVE
g) Caduta di materiale dall'alto o a livello	Prob: BASSA	Ent. danno: GRAVE
h) Investimento, ribaltamento	Prob: BASSISSIMA	Ent. danno: GRAVE

**Allestimento di servizi di primo soccorso:**

a) Rumore	Prob: BASSISSIMA	Ent. danno: LIEVE
b) Inalazione polveri, fibre	Prob: BASSISSIMA	Ent. danno: LIEVE
c) Rumore	Prob: BASSISSIMA	Ent. danno: LIEVE
d) Caduta di materiale dall'alto o a livello	Prob: BASSA	Ent. danno: GRAVE
e) Inalazione polveri, fibre	Prob: BASSISSIMA	Ent. danno: LIEVE
f) Investimento, ribaltamento	Prob: BASSISSIMA	Ent. danno: GRAVE
g) Caduta di materiale dall'alto o a livello	Prob: BASSA	Ent. danno: GRAVE
h) Investimento, ribaltamento	Prob: BASSISSIMA	Ent. danno: GRAVE

**24) Interferenza nel periodo dal 06/09/2021 al 18/09/2021 per un totale di 12 giorni lavorativi. Fasi:**

- **Realizzazione della viabilità del cantiere**
- **Realizzazione di impianto di messa a terra del cantiere**

Le lavorazioni su elencate sono eseguite rispettivamente dal 06/09/2021 al 18/09/2021 per 12 giorni lavorativi, e dal 06/09/2021 al 18/09/2021 per 12 giorni lavorativi.

Dette lavorazioni interferiscono fra loro per i seguenti periodi: dal 06/09/2021 al 18/09/2021 per 12 giorni lavorativi.

*Coordinamento:*

- a) La circolazione delle macchine operatrici deve avvenire utilizzando percorsi ben definiti e la velocità deve risultare ridotta a passo d'uomo.

- b) Il personale non strettamente necessario alle lavorazioni dovrà allontanarsi dalla zona interessata e gli addetti dovranno adottare, se del caso, i dispositivi di protezione individuale idonei alle attività.
- c) Durante il trasporto di materiale sfuso ad elevata polverosità è necessario provvedere ad inumidire i materiali stessi per limitare la formazione di polveri.
- d) Utilizzo di indumenti ad alta visibilità
- e) Utilizzo di maschera antipolvere
- f) Nelle attività di scavo la diffusione di polveri e fibre deve essere ridotta al minimo irrorando periodicamente le superfici di scavo ed i percorsi dei mezzi meccanici.
- g) Nelle attività di scavo quando la quantità di polveri e fibre presenti superi i limiti tollerati devono essere forniti ed utilizzati indumenti di lavoro e dispositivi di protezione individuale idonei alle attività.
- h) Nelle attività di scavo non devono essere eseguiti altri lavori che comportino la presenza di manodopera nella zona d'intervento dei mezzi d'opera.

*Rischi Trasmissibili:*

**Realizzazione della viabilità del cantiere:**

a) Investimento, ribaltamento	Prob: MEDIA	Ent. danno: GRAVISSIMO
b) Inalazione polveri, fibre	Prob: BASSISSIMA	Ent. danno: LIEVE
c) Investimento, ribaltamento	Prob: BASSISSIMA	Ent. danno: GRAVE
d) Inalazione polveri, fibre	Prob: BASSISSIMA	Ent. danno: LIEVE
e) Investimento, ribaltamento	Prob: BASSISSIMA	Ent. danno: GRAVE

**Realizzazione di impianto di messa a terra del cantiere:** <Nessuno>

**25) Interferenza nel periodo dal 06/09/2021 al 18/09/2021 per un totale di 12 giorni lavorativi. Fasi:**  
 - Allestimento di servizi di primo soccorso  
 - Realizzazione di impianto di messa a terra del cantiere

Le lavorazioni su elencate sono eseguite rispettivamente dal 06/09/2021 al 18/09/2021 per 12 giorni lavorativi, e dal 06/09/2021 al 18/09/2021 per 12 giorni lavorativi.

Dette lavorazioni interferiscono fra loro per i seguenti periodi: dal 06/09/2021 al 18/09/2021 per 12 giorni lavorativi.

*Coordinamento:*

- a) La circolazione delle macchine operatrici deve avvenire utilizzando percorsi ben definiti e la velocità deve risultare ridotta a passo d'uomo.
- b) Il personale non strettamente necessario alle lavorazioni dovrà allontanarsi dalla zona interessata e gli addetti dovranno adottare, se del caso, i dispositivi di protezione individuale idonei alle attività.
- c) Durante il trasporto di materiale sfuso ad elevata polverosità è necessario provvedere ad inumidire i materiali stessi per limitare la formazione di polveri.
- d) Utilizzo di indumenti ad alta visibilità
- e) Utilizzo di maschera antipolvere
- f) Le operazioni di sollevamento e/o di trasporto di carichi devono avvenire evitando il passaggio dei carichi sospesi al di sopra di postazioni di lavoro.
- g) L'area sottostante la traiettoria di passaggio dei carichi deve essere opportunamente delimitata.
- h) Utilizzo di casco
- i) Delimitare e segnalare la zona di intervento a livello di rumorosità elevato.
- j) Utilizzo di otoprotettori

*Rischi Trasmissibili:*

**Allestimento di servizi di primo soccorso:**

a) Rumore	Prob: BASSISSIMA	Ent. danno: LIEVE
b) Inalazione polveri, fibre	Prob: BASSISSIMA	Ent. danno: LIEVE
c) Rumore	Prob: BASSISSIMA	Ent. danno: LIEVE
d) Caduta di materiale dall'alto o a livello	Prob: BASSA	Ent. danno: GRAVE
e) Inalazione polveri, fibre	Prob: BASSISSIMA	Ent. danno: LIEVE
f) Investimento, ribaltamento	Prob: BASSISSIMA	Ent. danno: GRAVE
g) Caduta di materiale dall'alto o a livello	Prob: BASSA	Ent. danno: GRAVE
h) Investimento, ribaltamento	Prob: BASSISSIMA	Ent. danno: GRAVE

**Realizzazione di impianto di messa a terra del cantiere:** <Nessuno>

**26) Interferenza nel periodo dal 06/09/2021 al 18/09/2021 per un totale di 12 giorni lavorativi. Fasi:**  
 - Allestimento di servizi igienico-assistenziali del cantiere  
 - Realizzazione di impianto di messa a terra del cantiere

Le lavorazioni su elencate sono eseguite rispettivamente dal 06/09/2021 al 18/09/2021 per 12 giorni lavorativi, e dal 06/09/2021 al 18/09/2021 per 12 giorni lavorativi.

Dette lavorazioni interferiscono fra loro per i seguenti periodi: dal 06/09/2021 al 18/09/2021 per 12 giorni lavorativi.

*Coordinamento:*

- a) La circolazione delle macchine operatrici deve avvenire utilizzando percorsi ben definiti e la velocità deve risultare ridotta a passo d'uomo.
- b) Il personale non strettamente necessario alle lavorazioni dovrà allontanarsi dalla zona interessata e gli addetti dovranno adottare, se del caso, i dispositivi di protezione individuale idonei alle attività.
- c) Durante il trasporto di materiale sfuso ad elevata polverosità è necessario provvedere ad inumidire i materiali stessi per limitare la formazione di polveri.

- d) Utilizzo di indumenti ad alta visibilità
- e) Utilizzo di maschera antipolvere
- f) Le operazioni di sollevamento e/o di trasporto di carichi devono avvenire evitando il passaggio dei carichi sospesi al di sopra di postazioni di lavoro.
- g) L'area sottostante la traiettoria di passaggio dei carichi deve essere opportunamente delimitata.
- h) Utilizzo di casco
- i) Delimitare e segnalare la zona di intervento a livello di rumorosità elevato.
- j) Utilizzo di otoprotettori

*Rischi Trasmissibili:*

**Allestimento di servizi igienico-assistenziali del cantiere:**

a) Rumore	Prob: BASSISSIMA	Ent. danno: LIEVE
b) Inalazione polveri, fibre	Prob: BASSISSIMA	Ent. danno: LIEVE
c) Rumore	Prob: BASSISSIMA	Ent. danno: LIEVE
d) Caduta di materiale dall'alto o a livello	Prob: BASSA	Ent. danno: GRAVE
e) Inalazione polveri, fibre	Prob: BASSISSIMA	Ent. danno: LIEVE
f) Investimento, ribaltamento	Prob: BASSISSIMA	Ent. danno: GRAVE
g) Caduta di materiale dall'alto o a livello	Prob: BASSA	Ent. danno: GRAVE
h) Investimento, ribaltamento	Prob: BASSISSIMA	Ent. danno: GRAVE

**Realizzazione di impianto di messa a terra del cantiere:** <Nessuno>

**27) Interferenza nel periodo dal 06/09/2021 al 18/09/2021 per un totale di 12 giorni lavorativi. Fasi:**

- Realizzazione della recinzione e degli accessi al cantiere
- Allestimento di servizi igienico-assistenziali del cantiere

Le lavorazioni su elencate sono eseguite rispettivamente dal 06/09/2021 al 18/09/2021 per 12 giorni lavorativi, e dal 06/09/2021 al 18/09/2021 per 12 giorni lavorativi.

Dette lavorazioni interferiscono fra loro per i seguenti periodi: dal 06/09/2021 al 18/09/2021 per 12 giorni lavorativi.

*Coordinamento:*

- a) La circolazione delle macchine operatrici deve avvenire utilizzando percorsi ben definiti e la velocità deve risultare ridotta a passo d'uomo.
- b) Il personale non strettamente necessario alle lavorazioni dovrà allontanarsi dalla zona interessata e gli addetti dovranno adottare, se del caso, i dispositivi di protezione individuale idonei alle attività.
- c) Durante il trasporto di materiale sfuso ad elevata polverosità è necessario provvedere ad inumidire i materiali stessi per limitare la formazione di polveri.
- d) Utilizzo di indumenti ad alta visibilità
- e) Utilizzo di maschera antipolvere
- f) Delimitare e segnalare la zona di intervento a livello di rumorosità elevato.
- g) Utilizzo di otoprotettori
- h) Le operazioni di sollevamento e/o di trasporto di carichi devono avvenire evitando il passaggio dei carichi sospesi al di sopra di postazioni di lavoro.
- i) L'area sottostante la traiettoria di passaggio dei carichi deve essere opportunamente delimitata.
- j) Utilizzo di casco

*Rischi Trasmissibili:*

**Realizzazione della recinzione e degli accessi al cantiere:**

a) Rumore	Prob: BASSISSIMA	Ent. danno: LIEVE
b) Inalazione polveri, fibre	Prob: BASSISSIMA	Ent. danno: LIEVE
c) Rumore	Prob: BASSISSIMA	Ent. danno: LIEVE
d) Inalazione polveri, fibre	Prob: BASSISSIMA	Ent. danno: LIEVE
e) Investimento, ribaltamento	Prob: BASSISSIMA	Ent. danno: GRAVE

**Allestimento di servizi igienico-assistenziali del cantiere:**

a) Rumore	Prob: BASSISSIMA	Ent. danno: LIEVE
b) Inalazione polveri, fibre	Prob: BASSISSIMA	Ent. danno: LIEVE
c) Rumore	Prob: BASSISSIMA	Ent. danno: LIEVE
d) Caduta di materiale dall'alto o a livello	Prob: BASSA	Ent. danno: GRAVE
e) Inalazione polveri, fibre	Prob: BASSISSIMA	Ent. danno: LIEVE
f) Investimento, ribaltamento	Prob: BASSISSIMA	Ent. danno: GRAVE
g) Caduta di materiale dall'alto o a livello	Prob: BASSA	Ent. danno: GRAVE
h) Investimento, ribaltamento	Prob: BASSISSIMA	Ent. danno: GRAVE

**28) Interferenza nel periodo dal 06/09/2021 al 18/09/2021 per un totale di 12 giorni lavorativi. Fasi:**

- Realizzazione della recinzione e degli accessi al cantiere
- Realizzazione della viabilità del cantiere

Le lavorazioni su elencate sono eseguite rispettivamente dal 06/09/2021 al 18/09/2021 per 12 giorni lavorativi, e dal 06/09/2021 al 18/09/2021 per 12 giorni lavorativi.

Dette lavorazioni interferiscono fra loro per i seguenti periodi: dal 06/09/2021 al 18/09/2021 per 12 giorni lavorativi.

*Coordinamento:*

- a) La circolazione delle macchine operatrici deve avvenire utilizzando percorsi ben definiti e la velocità deve risultare ridotta a passo d'uomo.



- b) Il personale non strettamente necessario alle lavorazioni dovrà allontanarsi dalla zona interessata e gli addetti dovranno adottare, se del caso, i dispositivi di protezione individuale idonei alle attività.
- c) Durante il trasporto di materiale sfuso ad elevata polverosità è necessario provvedere ad inumidire i materiali stessi per limitare la formazione di polveri.
- d) Utilizzo di indumenti ad alta visibilità
- e) Utilizzo di maschera antipolvere
- f) Delimitare e segnalare la zona di intervento a livello di rumorosità elevato.
- g) Utilizzo di otoprotettori
- h) Nelle attività di scavo la diffusione di polveri e fibre deve essere ridotta al minimo irrorando periodicamente le superfici di scavo ed i percorsi dei mezzi meccanici.
- i) Nelle attività di scavo quando la quantità di polveri e fibre presenti superi i limiti tollerati devono essere forniti ed utilizzati indumenti di lavoro e dispositivi di protezione individuale idonei alle attività.
- j) Nelle attività di scavo non devono essere eseguiti altri lavori che comportino la presenza di manodopera nella zona d'intervento dei mezzi d'opera.

*Rischi Trasmissibili:*

**Realizzazione della recinzione e degli accessi al cantiere:**

a) Rumore	Prob: BASSISSIMA	Ent. danno: LIEVE
b) Inalazione polveri, fibre	Prob: BASSISSIMA	Ent. danno: LIEVE
c) Rumore	Prob: BASSISSIMA	Ent. danno: LIEVE
d) Inalazione polveri, fibre	Prob: BASSISSIMA	Ent. danno: LIEVE
e) Investimento, ribaltamento	Prob: BASSISSIMA	Ent. danno: GRAVE

**Realizzazione della viabilità del cantiere:**

a) Investimento, ribaltamento	Prob: MEDIA	Ent. danno: GRAVISSIMO
b) Inalazione polveri, fibre	Prob: BASSISSIMA	Ent. danno: LIEVE
c) Investimento, ribaltamento	Prob: BASSISSIMA	Ent. danno: GRAVE
d) Inalazione polveri, fibre	Prob: BASSISSIMA	Ent. danno: LIEVE
e) Investimento, ribaltamento	Prob: BASSISSIMA	Ent. danno: GRAVE

**29) Interferenza nel periodo dal 06/09/2021 al 18/09/2021 per un totale di 12 giorni lavorativi. Fasi:**  
 - Realizzazione della viabilità del cantiere  
 - Allestimento di servizi igienico-assistenziali del cantiere

Le lavorazioni su elencate sono eseguite rispettivamente dal 06/09/2021 al 18/09/2021 per 12 giorni lavorativi, e dal 06/09/2021 al 18/09/2021 per 12 giorni lavorativi.

Dette lavorazioni interferiscono fra loro per i seguenti periodi: dal 06/09/2021 al 18/09/2021 per 12 giorni lavorativi.

*Coordinamento:*

- a) La circolazione delle macchine operatrici deve avvenire utilizzando percorsi ben definiti e la velocità deve risultare ridotta a passo d'uomo.
- b) Il personale non strettamente necessario alle lavorazioni dovrà allontanarsi dalla zona interessata e gli addetti dovranno adottare, se del caso, i dispositivi di protezione individuale idonei alle attività.
- c) Durante il trasporto di materiale sfuso ad elevata polverosità è necessario provvedere ad inumidire i materiali stessi per limitare la formazione di polveri.
- d) Utilizzo di indumenti ad alta visibilità
- e) Utilizzo di maschera antipolvere
- f) Nelle attività di scavo la diffusione di polveri e fibre deve essere ridotta al minimo irrorando periodicamente le superfici di scavo ed i percorsi dei mezzi meccanici.
- g) Nelle attività di scavo quando la quantità di polveri e fibre presenti superi i limiti tollerati devono essere forniti ed utilizzati indumenti di lavoro e dispositivi di protezione individuale idonei alle attività.
- h) Nelle attività di scavo non devono essere eseguiti altri lavori che comportino la presenza di manodopera nella zona d'intervento dei mezzi d'opera.
- i) Le operazioni di sollevamento e/o di trasporto di carichi devono avvenire evitando il passaggio dei carichi sospesi al di sopra di postazioni di lavoro.
- j) L'area sottostante la traiettoria di passaggio dei carichi deve essere opportunamente delimitata.
- k) Utilizzo di casco
- l) Delimitare e segnalare la zona di intervento a livello di rumorosità elevato.
- m) Utilizzo di otoprotettori

*Rischi Trasmissibili:*

**Realizzazione della viabilità del cantiere:**

a) Investimento, ribaltamento	Prob: MEDIA	Ent. danno: GRAVISSIMO
b) Inalazione polveri, fibre	Prob: BASSISSIMA	Ent. danno: LIEVE
c) Investimento, ribaltamento	Prob: BASSISSIMA	Ent. danno: GRAVE
d) Inalazione polveri, fibre	Prob: BASSISSIMA	Ent. danno: LIEVE
e) Investimento, ribaltamento	Prob: BASSISSIMA	Ent. danno: GRAVE

**Allestimento di servizi igienico-assistenziali del cantiere:**

a) Rumore	Prob: BASSISSIMA	Ent. danno: LIEVE
b) Inalazione polveri, fibre	Prob: BASSISSIMA	Ent. danno: LIEVE
c) Rumore	Prob: BASSISSIMA	Ent. danno: LIEVE
d) Caduta di materiale dall'alto o a livello	Prob: BASSA	Ent. danno: GRAVE
e) Inalazione polveri, fibre	Prob: BASSISSIMA	Ent. danno: LIEVE
f) Investimento, ribaltamento	Prob: BASSISSIMA	Ent. danno: GRAVE
g) Caduta di materiale dall'alto o a livello	Prob: BASSA	Ent. danno: GRAVE
h) Investimento, ribaltamento	Prob: BASSISSIMA	Ent. danno: GRAVE

**30) Interferenza nel periodo dal 06/09/2021 al 18/09/2021 per un totale di 12 giorni lavorativi. Fasi:**  
**- Realizzazione della viabilità del cantiere**  
**- Allestimento di servizi di primo soccorso**

Le lavorazioni su elencate sono eseguite rispettivamente dal 06/09/2021 al 18/09/2021 per 12 giorni lavorativi, e dal 06/09/2021 al 18/09/2021 per 12 giorni lavorativi.

Dette lavorazioni interferiscono fra loro per i seguenti periodi: dal 06/09/2021 al 18/09/2021 per 12 giorni lavorativi.

*Coordinamento:*

- a) La circolazione delle macchine operatrici deve avvenire utilizzando percorsi ben definiti e la velocità deve risultare ridotta a passo d'uomo.
- b) Il personale non strettamente necessario alle lavorazioni dovrà allontanarsi dalla zona interessata e gli addetti dovranno adottare, se del caso, i dispositivi di protezione individuale idonei alle attività.
- c) Durante il trasporto di materiale sfuso ad elevata polverosità è necessario provvedere ad inumidire i materiali stessi per limitare la formazione di polveri.
- d) Utilizzo di indumenti ad alta visibilità
- e) Utilizzo di maschera antipolvere
- f) Nelle attività di scavo la diffusione di polveri e fibre deve essere ridotta al minimo irrorando periodicamente le superfici di scavo ed i percorsi dei mezzi meccanici.
- g) Nelle attività di scavo quando la quantità di polveri e fibre presenti superi i limiti tollerati devono essere forniti ed utilizzati indumenti di lavoro e dispositivi di protezione individuale idonei alle attività.
- h) Nelle attività di scavo non devono essere eseguiti altri lavori che comportino la presenza di manodopera nella zona d'intervento dei mezzi d'opera.
- i) Le operazioni di sollevamento e/o di trasporto di carichi devono avvenire evitando il passaggio dei carichi sospesi al di sopra di postazioni di lavoro.
- j) L'area sottostante la traiettoria di passaggio dei carichi deve essere opportunamente delimitata.
- k) Utilizzo di casco
- l) Delimitare e segnalare la zona di intervento a livello di rumorosità elevato.
- m) Utilizzo di otoprotettori

*Rischi Trasmissibili:*

**Realizzazione della viabilità del cantiere:**

a) Investimento, ribaltamento	Prob: MEDIA	Ent. danno: GRAVISSIMO
b) Inalazione polveri, fibre	Prob: BASSISSIMA	Ent. danno: LIEVE
c) Investimento, ribaltamento	Prob: BASSISSIMA	Ent. danno: GRAVE
d) Inalazione polveri, fibre	Prob: BASSISSIMA	Ent. danno: LIEVE
e) Investimento, ribaltamento	Prob: BASSISSIMA	Ent. danno: GRAVE

**Allestimento di servizi di primo soccorso:**

a) Rumore	Prob: BASSISSIMA	Ent. danno: LIEVE
b) Inalazione polveri, fibre	Prob: BASSISSIMA	Ent. danno: LIEVE
c) Rumore	Prob: BASSISSIMA	Ent. danno: LIEVE
d) Caduta di materiale dall'alto o a livello	Prob: BASSA	Ent. danno: GRAVE
e) Inalazione polveri, fibre	Prob: BASSISSIMA	Ent. danno: LIEVE
f) Investimento, ribaltamento	Prob: BASSISSIMA	Ent. danno: GRAVE
g) Caduta di materiale dall'alto o a livello	Prob: BASSA	Ent. danno: GRAVE
h) Investimento, ribaltamento	Prob: BASSISSIMA	Ent. danno: GRAVE

**31) Interferenza nel periodo dal 06/09/2021 al 18/09/2021 per un totale di 12 giorni lavorativi. Fasi:**  
**- Realizzazione della recinzione e degli accessi al cantiere**  
**- Allestimento di servizi di primo soccorso**

Le lavorazioni su elencate sono eseguite rispettivamente dal 06/09/2021 al 18/09/2021 per 12 giorni lavorativi, e dal 06/09/2021 al 18/09/2021 per 12 giorni lavorativi.

Dette lavorazioni interferiscono fra loro per i seguenti periodi: dal 06/09/2021 al 18/09/2021 per 12 giorni lavorativi.

*Coordinamento:*

- a) La circolazione delle macchine operatrici deve avvenire utilizzando percorsi ben definiti e la velocità deve risultare ridotta a passo d'uomo.
- b) Il personale non strettamente necessario alle lavorazioni dovrà allontanarsi dalla zona interessata e gli addetti dovranno adottare, se del caso, i dispositivi di protezione individuale idonei alle attività.
- c) Durante il trasporto di materiale sfuso ad elevata polverosità è necessario provvedere ad inumidire i materiali stessi per limitare la formazione di polveri.
- d) Utilizzo di indumenti ad alta visibilità
- e) Utilizzo di maschera antipolvere
- f) Delimitare e segnalare la zona di intervento a livello di rumorosità elevato.
- g) Utilizzo di otoprotettori
- h) Le operazioni di sollevamento e/o di trasporto di carichi devono avvenire evitando il passaggio dei carichi sospesi al di sopra di postazioni di lavoro.
- i) L'area sottostante la traiettoria di passaggio dei carichi deve essere opportunamente delimitata.
- j) Utilizzo di casco

*Rischi Trasmissibili:*

**Realizzazione della recinzione e degli accessi al cantiere:**

- a) Rumore
- b) Inalazione polveri, fibre
- c) Rumore
- d) Inalazione polveri, fibre
- e) Investimento, ribaltamento

Prob: BASSISSIMA	Ent. danno: LIEVE
Prob: BASSISSIMA	Ent. danno: LIEVE
Prob: BASSISSIMA	Ent. danno: LIEVE
Prob: BASSISSIMA	Ent. danno: LIEVE
Prob: BASSISSIMA	Ent. danno: GRAVE

**Allestimento di servizi di primo soccorso:**

- a) Rumore
- b) Inalazione polveri, fibre
- c) Rumore
- d) Caduta di materiale dall'alto o a livello
- e) Inalazione polveri, fibre
- f) Investimento, ribaltamento
- g) Caduta di materiale dall'alto o a livello
- h) Investimento, ribaltamento

Prob: BASSISSIMA	Ent. danno: LIEVE
Prob: BASSISSIMA	Ent. danno: LIEVE
Prob: BASSISSIMA	Ent. danno: LIEVE
Prob: BASSA	Ent. danno: GRAVE
Prob: BASSISSIMA	Ent. danno: LIEVE
Prob: BASSISSIMA	Ent. danno: GRAVE
Prob: BASSA	Ent. danno: GRAVE
Prob: BASSISSIMA	Ent. danno: GRAVE

**32) Interferenza nel periodo dal 06/09/2021 al 18/09/2021 per un totale di 12 giorni lavorativi. Fasi:**

- Realizzazione della recinzione e degli accessi al cantiere
- Realizzazione di impianto di protezione da scariche atmosferiche del cantiere

Le lavorazioni su elencate sono eseguite rispettivamente dal 06/09/2021 al 18/09/2021 per 12 giorni lavorativi, e dal 06/09/2021 al 18/09/2021 per 12 giorni lavorativi.

Dette lavorazioni interferiscono fra loro per i seguenti periodi: dal 06/09/2021 al 18/09/2021 per 12 giorni lavorativi.

*Coordinamento:*

- a) La circolazione delle macchine operatrici deve avvenire utilizzando percorsi ben definiti e la velocità deve risultare ridotta a passo d'uomo.
- b) Il personale non strettamente necessario alle lavorazioni dovrà allontanarsi dalla zona interessata e gli addetti dovranno adottare, se del caso, i dispositivi di protezione individuale idonei alle attività.
- c) Durante il trasporto di materiale sfuso ad elevata polverosità è necessario provvedere ad inumidire i materiali stessi per limitare la formazione di polveri.
- d) Utilizzo di indumenti ad alta visibilità
- e) Utilizzo di maschera antipolvere
- f) Delimitare e segnalare la zona di intervento a livello di rumorosità elevata.
- g) Utilizzo di ottoprotettori

*Rischi Trasmissibili:*

**Realizzazione della recinzione e degli accessi al cantiere:**

- a) Rumore
- b) Inalazione polveri, fibre
- c) Rumore
- d) Inalazione polveri, fibre
- e) Investimento, ribaltamento

Prob: BASSISSIMA	Ent. danno: LIEVE
Prob: BASSISSIMA	Ent. danno: LIEVE
Prob: BASSISSIMA	Ent. danno: LIEVE
Prob: BASSISSIMA	Ent. danno: LIEVE
Prob: BASSISSIMA	Ent. danno: GRAVE

**Realizzazione di impianto di protezione da scariche atmosferiche del cantiere:** <Nessuno>**33) Interferenza nel periodo dal 06/09/2021 al 18/09/2021 per un totale di 12 giorni lavorativi. Fasi:**

- Allestimento di servizi di primo soccorso
- Allestimento di depositi, zone per lo stoccaggio dei materiali e per gli impianti fissi

Le lavorazioni su elencate sono eseguite rispettivamente dal 06/09/2021 al 18/09/2021 per 12 giorni lavorativi, e dal 06/09/2021 al 18/09/2021 per 12 giorni lavorativi.

Dette lavorazioni interferiscono fra loro per i seguenti periodi: dal 06/09/2021 al 18/09/2021 per 12 giorni lavorativi.

*Coordinamento:*

- a) La circolazione delle macchine operatrici deve avvenire utilizzando percorsi ben definiti e la velocità deve risultare ridotta a passo d'uomo.
- b) Il personale non strettamente necessario alle lavorazioni dovrà allontanarsi dalla zona interessata e gli addetti dovranno adottare, se del caso, i dispositivi di protezione individuale idonei alle attività.
- c) Durante il trasporto di materiale sfuso ad elevata polverosità è necessario provvedere ad inumidire i materiali stessi per limitare la formazione di polveri.
- d) Utilizzo di indumenti ad alta visibilità
- e) Utilizzo di maschera antipolvere
- f) Le operazioni di sollevamento e/o di trasporto di carichi devono avvenire evitando il passaggio dei carichi sospesi al di sopra di postazioni di lavoro.
- g) L'area sottostante la traiettoria di passaggio dei carichi deve essere opportunamente delimitata.
- h) Utilizzo di casco
- i) Delimitare e segnalare la zona di intervento a livello di rumorosità elevata.
- j) Utilizzo di ottoprotettori

*Rischi Trasmissibili:*

**Allestimento di servizi di primo soccorso:**

- a) Rumore
- b) Inalazione polveri, fibre

Prob: BASSISSIMA	Ent. danno: LIEVE
Prob: BASSISSIMA	Ent. danno: LIEVE

c) Rumore	Prob: BASSISSIMA	Ent. danno: LIEVE
d) Caduta di materiale dall'alto o a livello	Prob: BASSA	Ent. danno: GRAVE
e) Inalazione polveri, fibre	Prob: BASSISSIMA	Ent. danno: LIEVE
f) Investimento, ribaltamento	Prob: BASSISSIMA	Ent. danno: GRAVE
g) Caduta di materiale dall'alto o a livello	Prob: BASSA	Ent. danno: GRAVE
h) Investimento, ribaltamento	Prob: BASSISSIMA	Ent. danno: GRAVE
<b>Allestimento di depositi, zone per lo stoccaggio dei materiali e per gli impianti fissi:</b>		
a) Rumore	Prob: BASSISSIMA	Ent. danno: LIEVE
b) Inalazione polveri, fibre	Prob: BASSISSIMA	Ent. danno: LIEVE
c) Rumore	Prob: BASSISSIMA	Ent. danno: LIEVE
d) Caduta di materiale dall'alto o a livello	Prob: BASSA	Ent. danno: GRAVE
e) Inalazione polveri, fibre	Prob: BASSISSIMA	Ent. danno: LIEVE
f) Investimento, ribaltamento	Prob: BASSISSIMA	Ent. danno: GRAVE
g) Caduta di materiale dall'alto o a livello	Prob: BASSA	Ent. danno: GRAVE
h) Investimento, ribaltamento	Prob: BASSISSIMA	Ent. danno: GRAVE

**34) Interferenza nel periodo dal 06/09/2021 al 18/09/2021 per un totale di 12 giorni lavorativi. Fasi:**  
**- Allestimento di servizi igienico-assistenziali del cantiere**  
**- Allestimento di depositi, zone per lo stoccaggio dei materiali e per gli impianti fissi**

Le lavorazioni su elencate sono eseguite rispettivamente dal 06/09/2021 al 18/09/2021 per 12 giorni lavorativi, e dal 06/09/2021 al 18/09/2021 per 12 giorni lavorativi.

Dette lavorazioni interferiscono fra loro per i seguenti periodi: dal 06/09/2021 al 18/09/2021 per 12 giorni lavorativi.

*Coordinamento:*

- a) La circolazione delle macchine operatrici deve avvenire utilizzando percorsi ben definiti e la velocità deve risultare ridotta a passo d'uomo.
- b) Il personale non strettamente necessario alle lavorazioni dovrà allontanarsi dalla zona interessata e gli addetti dovranno adottare, se del caso, i dispositivi di protezione individuale idonei alle attività.
- c) Durante il trasporto di materiale sfuso ad elevata polverosità è necessario provvedere ad inumidire i materiali stessi per limitare la formazione di polveri.
- d) Utilizzo di indumenti ad alta visibilità
- e) Utilizzo di maschera antipolvere
- f) Le operazioni di sollevamento e/o di trasporto di carichi devono avvenire evitando il passaggio dei carichi sospesi al di sopra di postazioni di lavoro.
- g) L'area sottostante la traiettoria di passaggio dei carichi deve essere opportunamente delimitata.
- h) Utilizzo di casco
- i) Delimitare e segnalare la zona di intervento a livello di rumorosità elevato.
- j) Utilizzo di otoprotettori

*Rischi Trasmissibili:*

**Allestimento di servizi igienico-assistenziali del cantiere:**

a) Rumore	Prob: BASSISSIMA	Ent. danno: LIEVE
b) Inalazione polveri, fibre	Prob: BASSISSIMA	Ent. danno: LIEVE
c) Rumore	Prob: BASSISSIMA	Ent. danno: LIEVE
d) Caduta di materiale dall'alto o a livello	Prob: BASSA	Ent. danno: GRAVE
e) Inalazione polveri, fibre	Prob: BASSISSIMA	Ent. danno: LIEVE
f) Investimento, ribaltamento	Prob: BASSISSIMA	Ent. danno: GRAVE
g) Caduta di materiale dall'alto o a livello	Prob: BASSA	Ent. danno: GRAVE
h) Investimento, ribaltamento	Prob: BASSISSIMA	Ent. danno: GRAVE

**Allestimento di depositi, zone per lo stoccaggio dei materiali e per gli impianti fissi:**

a) Rumore	Prob: BASSISSIMA	Ent. danno: LIEVE
b) Inalazione polveri, fibre	Prob: BASSISSIMA	Ent. danno: LIEVE
c) Rumore	Prob: BASSISSIMA	Ent. danno: LIEVE
d) Caduta di materiale dall'alto o a livello	Prob: BASSA	Ent. danno: GRAVE
e) Inalazione polveri, fibre	Prob: BASSISSIMA	Ent. danno: LIEVE
f) Investimento, ribaltamento	Prob: BASSISSIMA	Ent. danno: GRAVE
g) Caduta di materiale dall'alto o a livello	Prob: BASSA	Ent. danno: GRAVE
h) Investimento, ribaltamento	Prob: BASSISSIMA	Ent. danno: GRAVE

**35) Interferenza nel periodo dal 06/09/2021 al 18/09/2021 per un totale di 12 giorni lavorativi. Fasi:**  
**- Realizzazione di impianto di messa a terra del cantiere**  
**- Allestimento di depositi, zone per lo stoccaggio dei materiali e per gli impianti fissi**

Le lavorazioni su elencate sono eseguite rispettivamente dal 06/09/2021 al 18/09/2021 per 12 giorni lavorativi, e dal 06/09/2021 al 18/09/2021 per 12 giorni lavorativi.

Dette lavorazioni interferiscono fra loro per i seguenti periodi: dal 06/09/2021 al 18/09/2021 per 12 giorni lavorativi.

*Coordinamento:*

- a) La circolazione delle macchine operatrici deve avvenire utilizzando percorsi ben definiti e la velocità deve risultare ridotta a passo d'uomo.
- b) Il personale non strettamente necessario alle lavorazioni dovrà allontanarsi dalla zona interessata e gli addetti dovranno adottare, se del caso, i dispositivi di protezione individuale idonei alle attività.

- c) Durante il trasporto di materiale sfuso ad elevata polverosità è necessario provvedere ad inumidire i materiali stessi per limitare la formazione di polveri.
- d) Utilizzo di indumenti ad alta visibilità
- e) Utilizzo di maschera antipolvere
- f) Le operazioni di sollevamento e/o di trasporto di carichi devono avvenire evitando il passaggio dei carichi sospesi al di sopra di postazioni di lavoro.
- g) L'area sottostante la traiettoria di passaggio dei carichi deve essere opportunamente delimitata.
- h) Utilizzo di casco
- i) Delimitare e segnalare la zona di intervento a livello di rumorosità elevato.
- j) Utilizzo di otoprotettori

*Rischi Trasmissibili:*

**Realizzazione di impianto di messa a terra del cantiere:** <Nessuno>

**Allestimento di depositi, zone per lo stoccaggio dei materiali e per gli impianti fissi:**

a) Rumore	Prob: BASSISSIMA	Ent. danno: LIEVE
b) Inalazione polveri, fibre	Prob: BASSISSIMA	Ent. danno: LIEVE
c) Rumore	Prob: BASSISSIMA	Ent. danno: LIEVE
d) Caduta di materiale dall'alto o a livello	Prob: BASSA	Ent. danno: GRAVE
e) Inalazione polveri, fibre	Prob: BASSISSIMA	Ent. danno: LIEVE
f) Investimento, ribaltamento	Prob: BASSISSIMA	Ent. danno: GRAVE
g) Caduta di materiale dall'alto o a livello	Prob: BASSA	Ent. danno: GRAVE
h) Investimento, ribaltamento	Prob: BASSISSIMA	Ent. danno: GRAVE

**36) Interferenza nel periodo dal 06/09/2021 al 18/09/2021 per un totale di 12 giorni lavorativi. Fasi:**

- Realizzazione della recinzione e degli accessi al cantiere
- Realizzazione di impianto elettrico del cantiere

Le lavorazioni su elencate sono eseguite rispettivamente dal 06/09/2021 al 18/09/2021 per 12 giorni lavorativi, e dal 06/09/2021 al 18/09/2021 per 12 giorni lavorativi.

Dette lavorazioni interferiscono fra loro per i seguenti periodi: dal 06/09/2021 al 18/09/2021 per 12 giorni lavorativi.

*Coordinamento:*

- a) La circolazione delle macchine operatrici deve avvenire utilizzando percorsi ben definiti e la velocità deve risultare ridotta a passo d'uomo.
- b) Il personale non strettamente necessario alle lavorazioni dovrà allontanarsi dalla zona interessata e gli addetti dovranno adottare, se del caso, i dispositivi di protezione individuale idonei alle attività.
- c) Durante il trasporto di materiale sfuso ad elevata polverosità è necessario provvedere ad inumidire i materiali stessi per limitare la formazione di polveri.
- d) Utilizzo di indumenti ad alta visibilità
- e) Utilizzo di maschera antipolvere
- f) Delimitare e segnalare la zona di intervento a livello di rumorosità elevato.
- g) Utilizzo di otoprotettori

*Rischi Trasmissibili:*

**Realizzazione della recinzione e degli accessi al cantiere:**

a) Rumore	Prob: BASSISSIMA	Ent. danno: LIEVE
b) Inalazione polveri, fibre	Prob: BASSISSIMA	Ent. danno: LIEVE
c) Rumore	Prob: BASSISSIMA	Ent. danno: LIEVE
d) Inalazione polveri, fibre	Prob: BASSISSIMA	Ent. danno: LIEVE
e) Investimento, ribaltamento	Prob: BASSISSIMA	Ent. danno: GRAVE

**Realizzazione di impianto elettrico del cantiere:** <Nessuno>

**37) Interferenza nel periodo dal 06/09/2021 al 18/09/2021 per un totale di 12 giorni lavorativi. Fasi:**

- Realizzazione di impianto di protezione da scariche atmosferiche del cantiere
- Allestimento di depositi, zone per lo stoccaggio dei materiali e per gli impianti fissi

Le lavorazioni su elencate sono eseguite rispettivamente dal 06/09/2021 al 18/09/2021 per 12 giorni lavorativi, e dal 06/09/2021 al 18/09/2021 per 12 giorni lavorativi.

Dette lavorazioni interferiscono fra loro per i seguenti periodi: dal 06/09/2021 al 18/09/2021 per 12 giorni lavorativi.

*Coordinamento:*

- a) La circolazione delle macchine operatrici deve avvenire utilizzando percorsi ben definiti e la velocità deve risultare ridotta a passo d'uomo.
- b) Il personale non strettamente necessario alle lavorazioni dovrà allontanarsi dalla zona interessata e gli addetti dovranno adottare, se del caso, i dispositivi di protezione individuale idonei alle attività.
- c) Durante il trasporto di materiale sfuso ad elevata polverosità è necessario provvedere ad inumidire i materiali stessi per limitare la formazione di polveri.
- d) Utilizzo di indumenti ad alta visibilità
- e) Utilizzo di maschera antipolvere
- f) Le operazioni di sollevamento e/o di trasporto di carichi devono avvenire evitando il passaggio dei carichi sospesi al di sopra di postazioni di lavoro.
- g) L'area sottostante la traiettoria di passaggio dei carichi deve essere opportunamente delimitata.
- h) Utilizzo di casco

- i) Delimitare e segnalare la zona di intervento a livello di rumorosità elevato.
- j) Utilizzo di ottoprotettori

*Rischi Trasmissibili:*

**Realizzazione di impianto di protezione da scariche atmosferiche del cantiere:** <Nessuno>

**Allestimento di depositi, zone per lo stoccaggio dei materiali e per gli impianti fissi:**

a) Rumore	Prob: BASSISSIMA	Ent. danno: LIEVE
b) Inalazione polveri, fibre	Prob: BASSISSIMA	Ent. danno: LIEVE
c) Rumore	Prob: BASSISSIMA	Ent. danno: LIEVE
d) Caduta di materiale dall'alto o a livello	Prob: BASSA	Ent. danno: GRAVE
e) Inalazione polveri, fibre	Prob: BASSISSIMA	Ent. danno: LIEVE
f) Investimento, ribaltamento	Prob: BASSISSIMA	Ent. danno: GRAVE
g) Caduta di materiale dall'alto o a livello	Prob: BASSA	Ent. danno: GRAVE
h) Investimento, ribaltamento	Prob: BASSISSIMA	Ent. danno: GRAVE

**38) Interferenza nel periodo dal 06/09/2021 al 18/09/2021 per un totale di 12 giorni lavorativi. Fasi:**

**- Allestimento di servizi igienico-assistenziali del cantiere**

**- Realizzazione di impianto di protezione da scariche atmosferiche del cantiere**

Le lavorazioni su elencate sono eseguite rispettivamente dal 06/09/2021 al 18/09/2021 per 12 giorni lavorativi, e dal 06/09/2021 al 18/09/2021 per 12 giorni lavorativi.

Dette lavorazioni interferiscono fra loro per i seguenti periodi: dal 06/09/2021 al 18/09/2021 per 12 giorni lavorativi.

*Coordinamento:*

- a) La circolazione delle macchine operatrici deve avvenire utilizzando percorsi ben definiti e la velocità deve risultare ridotta a passo d'uomo.
- b) Il personale non strettamente necessario alle lavorazioni dovrà allontanarsi dalla zona interessata e gli addetti dovranno adottare, se del caso, i dispositivi di protezione individuale idonei alle attività.
- c) Durante il trasporto di materiale sfuso ad elevata polverosità è necessario provvedere ad inumidire i materiali stessi per limitare la formazione di polveri.
- d) Utilizzo di indumenti ad alta visibilità
- e) Utilizzo di maschera antipolvere
- f) Le operazioni di sollevamento e/o di trasporto di carichi devono avvenire evitando il passaggio dei carichi sospesi al di sopra di postazioni di lavoro.
- g) L'area sottostante la traiettoria di passaggio dei carichi deve essere opportunamente delimitata.
- h) Utilizzo di casco
- i) Delimitare e segnalare la zona di intervento a livello di rumorosità elevato.
- j) Utilizzo di ottoprotettori

*Rischi Trasmissibili:*

**Allestimento di servizi igienico-assistenziali del cantiere:**

a) Rumore	Prob: BASSISSIMA	Ent. danno: LIEVE
b) Inalazione polveri, fibre	Prob: BASSISSIMA	Ent. danno: LIEVE
c) Rumore	Prob: BASSISSIMA	Ent. danno: LIEVE
d) Caduta di materiale dall'alto o a livello	Prob: BASSA	Ent. danno: GRAVE
e) Inalazione polveri, fibre	Prob: BASSISSIMA	Ent. danno: LIEVE
f) Investimento, ribaltamento	Prob: BASSISSIMA	Ent. danno: GRAVE
g) Caduta di materiale dall'alto o a livello	Prob: BASSA	Ent. danno: GRAVE
h) Investimento, ribaltamento	Prob: BASSISSIMA	Ent. danno: GRAVE

**Realizzazione di impianto di protezione da scariche atmosferiche del cantiere:** <Nessuno>

**39) Interferenza nel periodo dal 06/09/2021 al 18/09/2021 per un totale di 12 giorni lavorativi. Fasi:**

**- Realizzazione della viabilità del cantiere**

**- Realizzazione di impianto di protezione da scariche atmosferiche del cantiere**

Le lavorazioni su elencate sono eseguite rispettivamente dal 06/09/2021 al 18/09/2021 per 12 giorni lavorativi, e dal 06/09/2021 al 18/09/2021 per 12 giorni lavorativi.

Dette lavorazioni interferiscono fra loro per i seguenti periodi: dal 06/09/2021 al 18/09/2021 per 12 giorni lavorativi.

*Coordinamento:*

- a) La circolazione delle macchine operatrici deve avvenire utilizzando percorsi ben definiti e la velocità deve risultare ridotta a passo d'uomo.
- b) Il personale non strettamente necessario alle lavorazioni dovrà allontanarsi dalla zona interessata e gli addetti dovranno adottare, se del caso, i dispositivi di protezione individuale idonei alle attività.
- c) Durante il trasporto di materiale sfuso ad elevata polverosità è necessario provvedere ad inumidire i materiali stessi per limitare la formazione di polveri.
- d) Utilizzo di indumenti ad alta visibilità
- e) Utilizzo di maschera antipolvere
- f) Nelle attività di scavo la diffusione di polveri e fibre deve essere ridotta al minimo irrorando periodicamente le superfici di scavo ed i percorsi dei mezzi meccanici.
- g) Nelle attività di scavo quando la quantità di polveri e fibre presenti superi i limiti tollerati devono essere forniti ed utilizzati indumenti di lavoro e dispositivi di protezione individuale idonei alle attività.
- h) Nelle attività di scavo non devono essere eseguiti altri lavori che comportino la presenza di manodopera nella zona d'intervento dei

mezzi d'opera.

*Rischi Trasmissibili:*

**Realizzazione della viabilità del cantiere:**

a) Investimento, ribaltamento	Prob: MEDIA	Ent. danno: GRAVISSIMO
b) Inalazione polveri, fibre	Prob: BASSISSIMA	Ent. danno: LIEVE
c) Investimento, ribaltamento	Prob: BASSISSIMA	Ent. danno: GRAVE
d) Inalazione polveri, fibre	Prob: BASSISSIMA	Ent. danno: LIEVE
e) Investimento, ribaltamento	Prob: BASSISSIMA	Ent. danno: GRAVE

**Realizzazione di impianto di protezione da scariche atmosferiche del cantiere:** <Nessuno>

**40) Interferenza nel periodo dal 06/09/2021 al 18/09/2021 per un totale di 12 giorni lavorativi. Fasi:**

**- Allestimento di servizi di primo soccorso**

**- Realizzazione di impianto di protezione da scariche atmosferiche del cantiere**

Le lavorazioni su elencate sono eseguite rispettivamente dal 06/09/2021 al 18/09/2021 per 12 giorni lavorativi, e dal 06/09/2021 al 18/09/2021 per 12 giorni lavorativi.

Dette lavorazioni interferiscono fra loro per i seguenti periodi: dal 06/09/2021 al 18/09/2021 per 12 giorni lavorativi.

*Coordinamento:*

- La circolazione delle macchine operatrici deve avvenire utilizzando percorsi ben definiti e la velocità deve risultare ridotta a passo d'uomo.
- Il personale non strettamente necessario alle lavorazioni dovrà allontanarsi dalla zona interessata e gli addetti dovranno adottare, se del caso, i dispositivi di protezione individuale idonei alle attività.
- Durante il trasporto di materiale sfuso ad elevata polverosità è necessario provvedere ad inumidire i materiali stessi per limitare la formazione di polveri.
- Utilizzo di indumenti ad alta visibilità
- Utilizzo di maschera antipolvere
- Le operazioni di sollevamento e/o di trasporto di carichi devono avvenire evitando il passaggio dei carichi sospesi al di sopra di postazioni di lavoro.
- L'area sottostante la traiettoria di passaggio dei carichi deve essere opportunamente delimitata.
- Utilizzo di casco
- Delimitare e segnalare la zona di intervento a livello di rumorosità elevato.
- Utilizzo di otoprotettori

*Rischi Trasmissibili:*

**Allestimento di servizi di primo soccorso:**

a) Rumore	Prob: BASSISSIMA	Ent. danno: LIEVE
b) Inalazione polveri, fibre	Prob: BASSISSIMA	Ent. danno: LIEVE
c) Rumore	Prob: BASSISSIMA	Ent. danno: LIEVE
d) Caduta di materiale dall'alto o a livello	Prob: BASSA	Ent. danno: GRAVE
e) Inalazione polveri, fibre	Prob: BASSISSIMA	Ent. danno: LIEVE
f) Investimento, ribaltamento	Prob: BASSISSIMA	Ent. danno: GRAVE
g) Caduta di materiale dall'alto o a livello	Prob: BASSA	Ent. danno: GRAVE
h) Investimento, ribaltamento	Prob: BASSISSIMA	Ent. danno: GRAVE

**Realizzazione di impianto di protezione da scariche atmosferiche del cantiere:** <Nessuno>

**41) Interferenza nel periodo dal 06/09/2021 al 18/09/2021 per un totale di 12 giorni lavorativi. Fasi:**

**- Realizzazione della viabilità del cantiere**

**- Allestimento di depositi, zone per lo stoccaggio dei materiali e per gli impianti fissi**

Le lavorazioni su elencate sono eseguite rispettivamente dal 06/09/2021 al 18/09/2021 per 12 giorni lavorativi, e dal 06/09/2021 al 18/09/2021 per 12 giorni lavorativi.

Dette lavorazioni interferiscono fra loro per i seguenti periodi: dal 06/09/2021 al 18/09/2021 per 12 giorni lavorativi.

*Coordinamento:*

- La circolazione delle macchine operatrici deve avvenire utilizzando percorsi ben definiti e la velocità deve risultare ridotta a passo d'uomo.
- Il personale non strettamente necessario alle lavorazioni dovrà allontanarsi dalla zona interessata e gli addetti dovranno adottare, se del caso, i dispositivi di protezione individuale idonei alle attività.
- Durante il trasporto di materiale sfuso ad elevata polverosità è necessario provvedere ad inumidire i materiali stessi per limitare la formazione di polveri.
- Utilizzo di indumenti ad alta visibilità
- Utilizzo di maschera antipolvere
- Nelle attività di scavo la diffusione di polveri e fibre deve essere ridotta al minimo irrorando periodicamente le superfici di scavo ed i percorsi dei mezzi meccanici.
- Nelle attività di scavo quando la quantità di polveri e fibre presenti superi i limiti tollerati devono essere forniti ed utilizzati indumenti di lavoro e dispositivi di protezione individuale idonei alle attività.
- Nelle attività di scavo non devono essere eseguiti altri lavori che comportino la presenza di manodopera nella zona d'intervento dei mezzi d'opera.
- Le operazioni di sollevamento e/o di trasporto di carichi devono avvenire evitando il passaggio dei carichi sospesi al di sopra di postazioni di lavoro.
- L'area sottostante la traiettoria di passaggio dei carichi deve essere opportunamente delimitata.

- k) Utilizzo di casco
- l) Delimitare e segnalare la zona di intervento a livello di rumorosità elevato.
- m) Utilizzo di otoprotettori

*Rischi Trasmissibili:*

**Realizzazione della viabilità del cantiere:**

a) Investimento, ribaltamento	Prob: MEDIA	Ent. danno: GRAVISSIMO
b) Inalazione polveri, fibre	Prob: BASSISSIMA	Ent. danno: LIEVE
c) Investimento, ribaltamento	Prob: BASSISSIMA	Ent. danno: GRAVE
d) Inalazione polveri, fibre	Prob: BASSISSIMA	Ent. danno: LIEVE
e) Investimento, ribaltamento	Prob: BASSISSIMA	Ent. danno: GRAVE

**Allestimento di depositi, zone per lo stoccaggio dei materiali e per gli impianti fissi:**

a) Rumore	Prob: BASSISSIMA	Ent. danno: LIEVE
b) Inalazione polveri, fibre	Prob: BASSISSIMA	Ent. danno: LIEVE
c) Rumore	Prob: BASSISSIMA	Ent. danno: LIEVE
d) Caduta di materiale dall'alto o a livello	Prob: BASSA	Ent. danno: GRAVE
e) Inalazione polveri, fibre	Prob: BASSISSIMA	Ent. danno: LIEVE
f) Investimento, ribaltamento	Prob: BASSISSIMA	Ent. danno: GRAVE
g) Caduta di materiale dall'alto o a livello	Prob: BASSA	Ent. danno: GRAVE
h) Investimento, ribaltamento	Prob: BASSISSIMA	Ent. danno: GRAVE

**42) Interferenza nel periodo dal 06/09/2021 al 18/09/2021 per un totale di 12 giorni lavorativi. Fasi:**

- Realizzazione della recinzione e degli accessi al cantiere
- Allestimento di depositi, zone per lo stoccaggio dei materiali e per gli impianti fissi

Le lavorazioni su elencate sono eseguite rispettivamente dal 06/09/2021 al 18/09/2021 per 12 giorni lavorativi, e dal 06/09/2021 al 18/09/2021 per 12 giorni lavorativi.

Dette lavorazioni interferiscono fra loro per i seguenti periodi: dal 06/09/2021 al 18/09/2021 per 12 giorni lavorativi.

*Coordinamento:*

- a) La circolazione delle macchine operatrici deve avvenire utilizzando percorsi ben definiti e la velocità deve risultare ridotta a passo d'uomo.
- b) Il personale non strettamente necessario alle lavorazioni dovrà allontanarsi dalla zona interessata e gli addetti dovranno adottare, se del caso, i dispositivi di protezione individuale idonei alle attività.
- c) Durante il trasporto di materiale sfuso ad elevata polverosità è necessario provvedere ad inumidire i materiali stessi per limitare la formazione di polveri.
- d) Utilizzo di indumenti ad alta visibilità
- e) Utilizzo di maschera antipolvere
- f) Delimitare e segnalare la zona di intervento a livello di rumorosità elevato.
- g) Utilizzo di otoprotettori
- h) Le operazioni di sollevamento e/o di trasporto di carichi devono avvenire evitando il passaggio dei carichi sospesi al di sopra di postazioni di lavoro.
- i) L'area sottostante la traiettoria di passaggio dei carichi deve essere opportunamente delimitata.
- j) Utilizzo di casco

*Rischi Trasmissibili:*

**Realizzazione della recinzione e degli accessi al cantiere:**

a) Rumore	Prob: BASSISSIMA	Ent. danno: LIEVE
b) Inalazione polveri, fibre	Prob: BASSISSIMA	Ent. danno: LIEVE
c) Rumore	Prob: BASSISSIMA	Ent. danno: LIEVE
d) Inalazione polveri, fibre	Prob: BASSISSIMA	Ent. danno: LIEVE
e) Investimento, ribaltamento	Prob: BASSISSIMA	Ent. danno: GRAVE

**Allestimento di depositi, zone per lo stoccaggio dei materiali e per gli impianti fissi:**

a) Rumore	Prob: BASSISSIMA	Ent. danno: LIEVE
b) Inalazione polveri, fibre	Prob: BASSISSIMA	Ent. danno: LIEVE
c) Rumore	Prob: BASSISSIMA	Ent. danno: LIEVE
d) Caduta di materiale dall'alto o a livello	Prob: BASSA	Ent. danno: GRAVE
e) Inalazione polveri, fibre	Prob: BASSISSIMA	Ent. danno: LIEVE
f) Investimento, ribaltamento	Prob: BASSISSIMA	Ent. danno: GRAVE
g) Caduta di materiale dall'alto o a livello	Prob: BASSA	Ent. danno: GRAVE
h) Investimento, ribaltamento	Prob: BASSISSIMA	Ent. danno: GRAVE

**43) Interferenza nel periodo dal 20/09/2021 al 19/10/2021 per un totale di 26 giorni lavorativi. Fasi:**

- Posa di massi naturali per scanni di imbasamento
- Espianto Posidonia Oceanica

Le lavorazioni su elencate sono eseguite rispettivamente dal 20/09/2021 al 23/03/2022 per 157 giorni lavorativi, e dal 20/09/2021 al 19/10/2021 per 26 giorni lavorativi.

Dette lavorazioni interferiscono fra loro per i seguenti periodi: dal 20/09/2021 al 19/10/2021 per 26 giorni lavorativi.

*Coordinamento:*

- a) La circolazione delle macchine operatrici deve avvenire utilizzando percorsi ben definiti e la velocità deve risultare ridotta a passo d'uomo.



- b) Il personale non strettamente necessario alle lavorazioni dovrà allontanarsi dalla zona interessata e gli addetti dovranno adottare, se del caso, i dispositivi di protezione individuale idonei alle attività.
- c) Durante il trasporto di materiale sfuso ad elevata polverosità è necessario provvedere ad inumidire i materiali stessi per limitare la formazione di polveri.
- d) Utilizzo di indumenti ad alta visibilità
- e) Utilizzo di maschera antipolvere

*Rischi Trasmissibili:*

**Posa di massi naturali per scanni di imbasamento:**

- a) Inalazione polveri, fibre
- b) Investimento, ribaltamento

Prob: BASSISSIMA      Ent. danno: LIEVE  
 Prob: BASSISSIMA      Ent. danno: GRAVE

**Espianto Posidonia Oceanica:**

- a) Rumore per "Elettricista (ciclo completo)"

Prob: MEDIA      Ent. danno: GRAVE

**44) Interferenza nel periodo dal 25/09/2021 al 23/03/2022 per un totale di 152 giorni lavorativi. Fasi:**  
 - **Posa di massi naturali per scanni di imbasamento**  
 - **Regolarizzazione e spianamento subacqueo**

Le lavorazioni su elencate sono eseguite rispettivamente dal 20/09/2021 al 23/03/2022 per 157 giorni lavorativi, e dal 25/09/2021 al 24/03/2022 per 153 giorni lavorativi.

Dette lavorazioni interferiscono fra loro per i seguenti periodi: dal 25/09/2021 al 23/03/2022 per 152 giorni lavorativi.

*Coordinamento:*

- a) La circolazione delle macchine operatrici deve avvenire utilizzando percorsi ben definiti e la velocità deve risultare ridotta a passo d'uomo.
- b) Il personale non strettamente necessario alle lavorazioni dovrà allontanarsi dalla zona interessata e gli addetti dovranno adottare, se del caso, i dispositivi di protezione individuale idonei alle attività.
- c) Durante il trasporto di materiale sfuso ad elevata polverosità è necessario provvedere ad inumidire i materiali stessi per limitare la formazione di polveri.
- d) Utilizzo di indumenti ad alta visibilità
- e) Utilizzo di maschera antipolvere

*Rischi Trasmissibili:*

**Posa di massi naturali per scanni di imbasamento:**

- a) Inalazione polveri, fibre
- b) Investimento, ribaltamento

Prob: BASSISSIMA      Ent. danno: LIEVE  
 Prob: BASSISSIMA      Ent. danno: GRAVE

**Regolarizzazione e spianamento subacqueo:**

- a) Investimento, ribaltamento

Prob: BASSISSIMA      Ent. danno: LIEVE

**45) Interferenza nel periodo dal 01/10/2021 al 19/10/2021 per un totale di 16 giorni lavorativi. Fasi:**  
 - **Espianto Posidonia Oceanica**  
 - **Posa di massi naturali per la costituzione di scanni di imbasamento, strati filtro e mantellata**

Le lavorazioni su elencate sono eseguite rispettivamente dal 20/09/2021 al 19/10/2021 per 26 giorni lavorativi, e dal 01/10/2021 al 24/12/2022 per 380 giorni lavorativi.

Dette lavorazioni interferiscono fra loro per i seguenti periodi: dal 01/10/2021 al 19/10/2021 per 16 giorni lavorativi.

*Coordinamento:*

- a) La circolazione delle macchine operatrici deve avvenire utilizzando percorsi ben definiti e la velocità deve risultare ridotta a passo d'uomo.
- b) Il personale non strettamente necessario alle lavorazioni dovrà allontanarsi dalla zona interessata e gli addetti dovranno adottare, se del caso, i dispositivi di protezione individuale idonei alle attività.
- c) Durante il trasporto di materiale sfuso ad elevata polverosità è necessario provvedere ad inumidire i materiali stessi per limitare la formazione di polveri.
- d) Utilizzo di indumenti ad alta visibilità
- e) Utilizzo di maschera antipolvere

*Rischi Trasmissibili:*

**Espianto Posidonia Oceanica:**

- a) Rumore per "Elettricista (ciclo completo)"

Prob: MEDIA      Ent. danno: GRAVE

**Posa di massi naturali per la costituzione di scanni di imbasamento, strati filtro e mantellata:**

- a) Inalazione polveri, fibre
- b) Investimento, ribaltamento

Prob: BASSISSIMA      Ent. danno: LIEVE  
 Prob: BASSISSIMA      Ent. danno: GRAVE

**46) Interferenza nel periodo dal 01/10/2021 al 23/03/2022 per un totale di 147 giorni lavorativi. Fasi:**  
 - **Posa di massi naturali per scanni di imbasamento**  
 - **Posa di massi naturali per la costituzione di scanni di imbasamento, strati filtro e mantellata**

Le lavorazioni su elencate sono eseguite rispettivamente dal 20/09/2021 al 23/03/2022 per 157 giorni lavorativi, e dal 01/10/2021 al 24/12/2022 per 380 giorni lavorativi.

Dette lavorazioni interferiscono fra loro per i seguenti periodi: dal 01/10/2021 al 23/03/2022 per 147 giorni lavorativi.

*Coordinamento:*

- a) La circolazione delle macchine operatrici deve avvenire utilizzando percorsi ben definiti e la velocità deve risultare ridotta a passo d'uomo.
- b) Il personale non strettamente necessario alle lavorazioni dovrà allontanarsi dalla zona interessata e gli addetti dovranno adottare, se del caso, i dispositivi di protezione individuale idonei alle attività.
- c) Durante il trasporto di materiale sfuso ad elevata polverosità è necessario provvedere ad inumidire i materiali stessi per limitare la formazione di polveri.
- d) Utilizzo di indumenti ad alta visibilità
- e) Utilizzo di maschera antipolvere

*Rischi Trasmissibili:*

**Posa di massi naturali per scanni di imbasamento:**

- |                               |                  |                   |
|-------------------------------|------------------|-------------------|
| a) Inalazione polveri, fibre  | Prob: BASSISSIMA | Ent. danno: LIEVE |
| b) Investimento, ribaltamento | Prob: BASSISSIMA | Ent. danno: GRAVE |

**Posa di massi naturali per la costituzione di scanni di imbasamento, strati filtro e mantellata:**

- |                               |                  |                   |
|-------------------------------|------------------|-------------------|
| a) Inalazione polveri, fibre  | Prob: BASSISSIMA | Ent. danno: LIEVE |
| b) Investimento, ribaltamento | Prob: BASSISSIMA | Ent. danno: GRAVE |

**47) Interferenza nel periodo dal 01/10/2021 al 24/03/2022 per un totale di 148 giorni lavorativi. Fasi:**  
 - Regolarizzazione e spianamento subacqueo  
 - Posa di massi naturali per la costituzione di scanni di imbasamento, strati filtro e mantellata

Le lavorazioni su elencate sono eseguite rispettivamente dal 25/09/2021 al 24/03/2022 per 153 giorni lavorativi, e dal 01/10/2021 al 24/12/2022 per 380 giorni lavorativi.

Dette lavorazioni interferiscono fra loro per i seguenti periodi: dal 01/10/2021 al 24/03/2022 per 148 giorni lavorativi.

*Coordinamento:*

- a) La circolazione delle macchine operatrici deve avvenire utilizzando percorsi ben definiti e la velocità deve risultare ridotta a passo d'uomo.
- b) Il personale non strettamente necessario alle lavorazioni dovrà allontanarsi dalla zona interessata e gli addetti dovranno adottare, se del caso, i dispositivi di protezione individuale idonei alle attività.
- c) Durante il trasporto di materiale sfuso ad elevata polverosità è necessario provvedere ad inumidire i materiali stessi per limitare la formazione di polveri.
- d) Utilizzo di indumenti ad alta visibilità
- e) Utilizzo di maschera antipolvere

*Rischi Trasmissibili:*

**Regolarizzazione e spianamento subacqueo:**

- |                               |                  |                   |
|-------------------------------|------------------|-------------------|
| a) Investimento, ribaltamento | Prob: BASSISSIMA | Ent. danno: LIEVE |
|-------------------------------|------------------|-------------------|

**Posa di massi naturali per la costituzione di scanni di imbasamento, strati filtro e mantellata:**

- |                               |                  |                   |
|-------------------------------|------------------|-------------------|
| a) Inalazione polveri, fibre  | Prob: BASSISSIMA | Ent. danno: LIEVE |
| b) Investimento, ribaltamento | Prob: BASSISSIMA | Ent. danno: GRAVE |

**48) Interferenza nel periodo dal 04/10/2021 al 02/11/2021 per un totale di 26 giorni lavorativi. Fasi:**  
 - Posa di massi naturali per scanni di imbasamento  
 - Realizzazione di massi artificiali

Le lavorazioni su elencate sono eseguite rispettivamente dal 20/09/2021 al 23/03/2022 per 157 giorni lavorativi, e dal 04/10/2021 al 02/11/2021 per 26 giorni lavorativi.

Dette lavorazioni interferiscono fra loro per i seguenti periodi: dal 04/10/2021 al 02/11/2021 per 26 giorni lavorativi.

*Coordinamento:*

- a) La circolazione delle macchine operatrici deve avvenire utilizzando percorsi ben definiti e la velocità deve risultare ridotta a passo d'uomo.
- b) Il personale non strettamente necessario alle lavorazioni dovrà allontanarsi dalla zona interessata e gli addetti dovranno adottare, se del caso, i dispositivi di protezione individuale idonei alle attività.
- c) Durante il trasporto di materiale sfuso ad elevata polverosità è necessario provvedere ad inumidire i materiali stessi per limitare la formazione di polveri.
- d) Utilizzo di indumenti ad alta visibilità
- e) Utilizzo di maschera antipolvere

*Rischi Trasmissibili:*

**Posa di massi naturali per scanni di imbasamento:**

- |                               |                  |                   |
|-------------------------------|------------------|-------------------|
| a) Inalazione polveri, fibre  | Prob: BASSISSIMA | Ent. danno: LIEVE |
| b) Investimento, ribaltamento | Prob: BASSISSIMA | Ent. danno: GRAVE |

**Realizzazione di massi artificiali:**

- |                               |                  |                   |
|-------------------------------|------------------|-------------------|
| a) Investimento, ribaltamento | Prob: BASSISSIMA | Ent. danno: GRAVE |
|-------------------------------|------------------|-------------------|

**49) Interferenza nel periodo dal 04/10/2021 al 19/10/2021 per un totale di 14 giorni lavorativi. Fasi:**  
 - Realizzazione di massi artificiali  
 - Espianto Posidonia Oceanica

Le lavorazioni su elencate sono eseguite rispettivamente dal 04/10/2021 al 02/11/2021 per 26 giorni lavorativi, e dal

20/09/2021 al 19/10/2021 per 26 giorni lavorativi.

Dette lavorazioni interferiscono fra loro per i seguenti periodi: dal 04/10/2021 al 19/10/2021 per 14 giorni lavorativi.

*Coordinamento:*

- a) La circolazione delle macchine operatrici deve avvenire utilizzando percorsi ben definiti e la velocità deve risultare ridotta a passo d'uomo.
- b) Il personale non strettamente necessario alle lavorazioni dovrà allontanarsi dalla zona interessata e gli addetti dovranno adottare, se del caso, i dispositivi di protezione individuale idonei alle attività.
- c) Utilizzo di indumenti ad alta visibilità

*Rischi Trasmissibili:*

**Realizzazione di massi artificiali:**

- a) Investimento, ribaltamento

Prob: BASSISSIMA

Ent. danno: GRAVE

**Espianto Posidonia Oceanica:**

- a) Rumore per "Elettricista (ciclo completo)"

Prob: MEDIA

Ent. danno: GRAVE

**50) Interferenza nel periodo dal 04/10/2021 al 02/11/2021 per un totale di 26 giorni lavorativi. Fasi:**

**- Realizzazione di massi artificiali**

**- Posa di massi naturali per la costituzione di scanni di imbasamento, strati filtro e mantellata**

Le lavorazioni su elencate sono eseguite rispettivamente dal 04/10/2021 al 02/11/2021 per 26 giorni lavorativi, e dal 01/10/2021 al 24/12/2022 per 380 giorni lavorativi.

Dette lavorazioni interferiscono fra loro per i seguenti periodi: dal 04/10/2021 al 02/11/2021 per 26 giorni lavorativi.

*Coordinamento:*

- a) La circolazione delle macchine operatrici deve avvenire utilizzando percorsi ben definiti e la velocità deve risultare ridotta a passo d'uomo.
- b) Il personale non strettamente necessario alle lavorazioni dovrà allontanarsi dalla zona interessata e gli addetti dovranno adottare, se del caso, i dispositivi di protezione individuale idonei alle attività.
- c) Utilizzo di indumenti ad alta visibilità
- d) Durante il trasporto di materiale sfuso ad elevata polverosità è necessario provvedere ad inumidire i materiali stessi per limitare la formazione di polveri.
- e) Utilizzo di maschera antipolvere

*Rischi Trasmissibili:*

**Realizzazione di massi artificiali:**

- a) Investimento, ribaltamento

Prob: BASSISSIMA

Ent. danno: GRAVE

**Posa di massi naturali per la costituzione di scanni di imbasamento, strati filtro e mantellata:**

- a) Inalazione polveri, fibre

Prob: BASSISSIMA

Ent. danno: LIEVE

- b) Investimento, ribaltamento

Prob: BASSISSIMA

Ent. danno: GRAVE

**51) Interferenza nel periodo dal 04/10/2021 al 02/11/2021 per un totale di 26 giorni lavorativi. Fasi:**

**- Regolarizzazione e spianamento subacqueo**

**- Realizzazione di massi artificiali**

Le lavorazioni su elencate sono eseguite rispettivamente dal 25/09/2021 al 24/03/2022 per 153 giorni lavorativi, e dal 04/10/2021 al 02/11/2021 per 26 giorni lavorativi.

Dette lavorazioni interferiscono fra loro per i seguenti periodi: dal 04/10/2021 al 02/11/2021 per 26 giorni lavorativi.

*Coordinamento:*

- a) La circolazione delle macchine operatrici deve avvenire utilizzando percorsi ben definiti e la velocità deve risultare ridotta a passo d'uomo.
- b) Il personale non strettamente necessario alle lavorazioni dovrà allontanarsi dalla zona interessata e gli addetti dovranno adottare, se del caso, i dispositivi di protezione individuale idonei alle attività.
- c) Utilizzo di indumenti ad alta visibilità

*Rischi Trasmissibili:*

**Regolarizzazione e spianamento subacqueo:**

- a) Investimento, ribaltamento

Prob: BASSISSIMA

Ent. danno: LIEVE

**Realizzazione di massi artificiali:**

- a) Investimento, ribaltamento

Prob: BASSISSIMA

Ent. danno: GRAVE

**52) Interferenza nel periodo dal 07/10/2021 al 05/11/2021 per un totale di 26 giorni lavorativi. Fasi:**

**- Collocazione massi artificiali**

**- Posa di massi naturali per la costituzione di scanni di imbasamento, strati filtro e mantellata**

Le lavorazioni su elencate sono eseguite rispettivamente dal 07/10/2021 al 05/11/2021 per 26 giorni lavorativi, e dal 01/10/2021 al 24/12/2022 per 380 giorni lavorativi.

Dette lavorazioni interferiscono fra loro per i seguenti periodi: dal 07/10/2021 al 05/11/2021 per 26 giorni lavorativi.

*Coordinamento:*

- a) La circolazione delle macchine operatrici deve avvenire utilizzando percorsi ben definiti e la velocità deve risultare ridotta a passo d'uomo.

- b) Il personale non strettamente necessario alle lavorazioni dovrà allontanarsi dalla zona interessata e gli addetti dovranno adottare, se del caso, i dispositivi di protezione individuale idonei alle attività.
- c) Durante il trasporto di materiale sfuso ad elevata polverosità è necessario provvedere ad inumidire i materiali stessi per limitare la formazione di polveri.
- d) Utilizzo di indumenti ad alta visibilità
- e) Utilizzo di maschera antipolvere

*Rischi Trasmissibili:*

**Collocazione massi artificiali:**

- |                               |                  |                   |
|-------------------------------|------------------|-------------------|
| a) Inalazione polveri, fibre  | Prob: BASSISSIMA | Ent. danno: LIEVE |
| b) Investimento, ribaltamento | Prob: BASSISSIMA | Ent. danno: GRAVE |
| c) Investimento, ribaltamento | Prob: BASSISSIMA | Ent. danno: LIEVE |

**Posa di massi naturali per la costituzione di scanni di imbasamento, strati filtro e mantellata:**

- |                               |                  |                   |
|-------------------------------|------------------|-------------------|
| a) Inalazione polveri, fibre  | Prob: BASSISSIMA | Ent. danno: LIEVE |
| b) Investimento, ribaltamento | Prob: BASSISSIMA | Ent. danno: GRAVE |

**53) Interferenza nel periodo dal 07/10/2021 al 02/11/2021 per un totale di 23 giorni lavorativi. Fasi:**

- Collocazione massi artificiali
- Realizzazione di massi artificiali

Le lavorazioni su elencate sono eseguite rispettivamente dal 07/10/2021 al 05/11/2021 per 26 giorni lavorativi, e dal 04/10/2021 al 02/11/2021 per 26 giorni lavorativi.

Dette lavorazioni interferiscono fra loro per i seguenti periodi: dal 07/10/2021 al 02/11/2021 per 23 giorni lavorativi.

*Coordinamento:*

- a) La circolazione delle macchine operatrici deve avvenire utilizzando percorsi ben definiti e la velocità deve risultare ridotta a passo d'uomo.
- b) Il personale non strettamente necessario alle lavorazioni dovrà allontanarsi dalla zona interessata e gli addetti dovranno adottare, se del caso, i dispositivi di protezione individuale idonei alle attività.
- c) Durante il trasporto di materiale sfuso ad elevata polverosità è necessario provvedere ad inumidire i materiali stessi per limitare la formazione di polveri.
- d) Utilizzo di indumenti ad alta visibilità
- e) Utilizzo di maschera antipolvere

*Rischi Trasmissibili:*

**Collocazione massi artificiali:**

- |                               |                  |                   |
|-------------------------------|------------------|-------------------|
| a) Inalazione polveri, fibre  | Prob: BASSISSIMA | Ent. danno: LIEVE |
| b) Investimento, ribaltamento | Prob: BASSISSIMA | Ent. danno: GRAVE |
| c) Investimento, ribaltamento | Prob: BASSISSIMA | Ent. danno: LIEVE |

**Realizzazione di massi artificiali:**

- |                               |                  |                   |
|-------------------------------|------------------|-------------------|
| a) Investimento, ribaltamento | Prob: BASSISSIMA | Ent. danno: GRAVE |
|-------------------------------|------------------|-------------------|

**54) Interferenza nel periodo dal 07/10/2021 al 19/10/2021 per un totale di 11 giorni lavorativi. Fasi:**

- Collocazione massi artificiali
- Espianto Posidonia Oceanica

Le lavorazioni su elencate sono eseguite rispettivamente dal 07/10/2021 al 05/11/2021 per 26 giorni lavorativi, e dal 20/09/2021 al 19/10/2021 per 26 giorni lavorativi.

Dette lavorazioni interferiscono fra loro per i seguenti periodi: dal 07/10/2021 al 19/10/2021 per 11 giorni lavorativi.

*Coordinamento:*

- a) La circolazione delle macchine operatrici deve avvenire utilizzando percorsi ben definiti e la velocità deve risultare ridotta a passo d'uomo.
- b) Il personale non strettamente necessario alle lavorazioni dovrà allontanarsi dalla zona interessata e gli addetti dovranno adottare, se del caso, i dispositivi di protezione individuale idonei alle attività.
- c) Durante il trasporto di materiale sfuso ad elevata polverosità è necessario provvedere ad inumidire i materiali stessi per limitare la formazione di polveri.
- d) Utilizzo di indumenti ad alta visibilità
- e) Utilizzo di maschera antipolvere

*Rischi Trasmissibili:*

**Collocazione massi artificiali:**

- |                               |                  |                   |
|-------------------------------|------------------|-------------------|
| a) Inalazione polveri, fibre  | Prob: BASSISSIMA | Ent. danno: LIEVE |
| b) Investimento, ribaltamento | Prob: BASSISSIMA | Ent. danno: GRAVE |
| c) Investimento, ribaltamento | Prob: BASSISSIMA | Ent. danno: LIEVE |

**Espianto Posidonia Oceanica:**

- |   |             |                   |
|---|-------------|-------------------|
| a) Rumore per "Elettricista (ciclo completo)" | Prob: MEDIA | Ent. danno: GRAVE |
|---|-------------|-------------------|

**55) Interferenza nel periodo dal 07/10/2021 al 05/11/2021 per un totale di 26 giorni lavorativi. Fasi:**

- Posa di massi naturali per scanni di imbasamento
- Collocazione massi artificiali

Le lavorazioni su elencate sono eseguite rispettivamente dal 20/09/2021 al 23/03/2022 per 157 giorni lavorativi, e dal 07/10/2021 al 05/11/2021 per 26 giorni lavorativi.

Dette lavorazioni interferiscono fra loro per i seguenti periodi: dal 07/10/2021 al 05/11/2021 per 26 giorni lavorativi.

*Coordinamento:*

- a) La circolazione delle macchine operatrici deve avvenire utilizzando percorsi ben definiti e la velocità deve risultare ridotta a passo d'uomo.
- b) Il personale non strettamente necessario alle lavorazioni dovrà allontanarsi dalla zona interessata e gli addetti dovranno adottare, se del caso, i dispositivi di protezione individuale idonei alle attività.
- c) Durante il trasporto di materiale sfuso ad elevata polverosità è necessario provvedere ad inumidire i materiali stessi per limitare la formazione di polveri.
- d) Utilizzo di indumenti ad alta visibilità
- e) Utilizzo di maschera antipolvere

*Rischi Trasmissibili:*

**Posa di massi naturali per scanni di imbasamento:**

- a) Inalazione polveri, fibre
- b) Investimento, ribaltamento

Prob: BASSISSIMA	Ent. danno: LIEVE
Prob: BASSISSIMA	Ent. danno: GRAVE

**Collocazione massi artificiali:**

- a) Inalazione polveri, fibre
- b) Investimento, ribaltamento
- c) Investimento, ribaltamento

Prob: BASSISSIMA	Ent. danno: LIEVE
Prob: BASSISSIMA	Ent. danno: GRAVE
Prob: BASSISSIMA	Ent. danno: LIEVE

**56) Interferenza nel periodo dal 07/10/2021 al 05/11/2021 per un totale di 26 giorni lavorativi. Fasi:**

- **Regolarizzazione e spianamento subacqueo**
- **Collocazione massi artificiali**

Le lavorazioni su elencate sono eseguite rispettivamente dal 25/09/2021 al 24/03/2022 per 153 giorni lavorativi, e dal 07/10/2021 al 05/11/2021 per 26 giorni lavorativi.

Dette lavorazioni interferiscono fra loro per i seguenti periodi: dal 07/10/2021 al 05/11/2021 per 26 giorni lavorativi.

*Coordinamento:*

- a) La circolazione delle macchine operatrici deve avvenire utilizzando percorsi ben definiti e la velocità deve risultare ridotta a passo d'uomo.
- b) Il personale non strettamente necessario alle lavorazioni dovrà allontanarsi dalla zona interessata e gli addetti dovranno adottare, se del caso, i dispositivi di protezione individuale idonei alle attività.
- c) Durante il trasporto di materiale sfuso ad elevata polverosità è necessario provvedere ad inumidire i materiali stessi per limitare la formazione di polveri.
- d) Utilizzo di indumenti ad alta visibilità
- e) Utilizzo di maschera antipolvere

*Rischi Trasmissibili:*

**Regolarizzazione e spianamento subacqueo:**

- a) Investimento, ribaltamento

Prob: BASSISSIMA	Ent. danno: LIEVE
------------------	-------------------

**Collocazione massi artificiali:**

- a) Inalazione polveri, fibre
- b) Investimento, ribaltamento
- c) Investimento, ribaltamento

Prob: BASSISSIMA	Ent. danno: LIEVE
Prob: BASSISSIMA	Ent. danno: GRAVE
Prob: BASSISSIMA	Ent. danno: LIEVE

**57) Interferenza nel periodo dal 01/11/2021 al 20/11/2021 per un totale di 18 giorni lavorativi. Fasi:**

- **Getto in calcestruzzo con autobetoniera**
- **Posa di massi naturali per la costituzione di scanni di imbasamento, strati filtro e mantellata**

Le lavorazioni su elencate sono eseguite rispettivamente dal 01/11/2021 al 20/11/2021 per 18 giorni lavorativi, e dal 01/10/2021 al 24/12/2022 per 380 giorni lavorativi.

Dette lavorazioni interferiscono fra loro per i seguenti periodi: dal 01/11/2021 al 20/11/2021 per 18 giorni lavorativi.

*Coordinamento:*

- a) La circolazione delle macchine operatrici deve avvenire utilizzando percorsi ben definiti e la velocità deve risultare ridotta a passo d'uomo.
- b) Il personale non strettamente necessario alle lavorazioni dovrà allontanarsi dalla zona interessata e gli addetti dovranno adottare, se del caso, i dispositivi di protezione individuale idonei alle attività.
- c) Utilizzo di indumenti ad alta visibilità
- d) Delimitare e segnalare la zona d'intervento sottoposta a caduta di materiali dall'alto.
- e) Utilizzo di casco
- f) Durante il trasporto di materiale sfuso ad elevata polverosità è necessario provvedere ad inumidire i materiali stessi per limitare la formazione di polveri.
- g) Utilizzo di maschera antipolvere

*Rischi Trasmissibili:*

**Getto in calcestruzzo con autobetoniera:**

- a) Investimento, ribaltamento
- b) Caduta di materiale dall'alto o a livello
- c) Investimento, ribaltamento

Prob: BASSISSIMA	Ent. danno: GRAVE
Prob: BASSA	Ent. danno: GRAVISSIMO
Prob: BASSISSIMA	Ent. danno: GRAVE

**Posa di massi naturali per la costituzione di scanni di imbasamento, strati filtro e mantellata:**

- a) Inalazione polveri, fibre
- b) Investimento, ribaltamento

Prob: BASSISSIMA  
Prob: BASSISSIMA

Ent. danno: LIEVE  
Ent. danno: GRAVE

**58) Interferenza nel periodo dal 01/11/2021 al 20/11/2021 per un totale di 18 giorni lavorativi. Fasi:**

- Lavorazione e posa ferri di armatura
- Posa di massi naturali per la costituzione di scanni di imbasamento, strati filtro e mantellata

Le lavorazioni su elencate sono eseguite rispettivamente dal 01/11/2021 al 20/11/2021 per 18 giorni lavorativi, e dal 01/10/2021 al 24/12/2022 per 380 giorni lavorativi.

Dette lavorazioni interferiscono fra loro per i seguenti periodi: dal 01/11/2021 al 20/11/2021 per 18 giorni lavorativi.

*Coordinamento:*

- a) Le operazioni di sollevamento e/o di trasporto di carichi devono avvenire evitando il passaggio dei carichi sospesi al di sopra di postazioni di lavoro.
- b) L'area sottostante la traiettoria di passaggio dei carichi deve essere opportunamente delimitata.
- c) La circolazione delle macchine operatrici deve avvenire utilizzando percorsi ben definiti e la velocità deve risultare ridotta a passo d'uomo.
- d) Il personale non strettamente necessario alle lavorazioni dovrà allontanarsi dalla zona interessata e gli addetti dovranno adottare, se del caso, i dispositivi di protezione individuale idonei alle attività.
- e) Utilizzo di indumenti ad alta visibilità
- f) Utilizzo di casco
- g) Le postazioni di lavoro fisse devono essere protette da un solido impalcato sovrastante, ad altezza non maggiore di 3 metri da terra, a protezione contro la caduta di materiali.
- h) Delimitare e segnalare la zona di intervento a livello di rumorosità elevato.
- i) Utilizzo di otoprotettori
- j) Durante il trasporto di materiale sfuso ad elevata polverosità è necessario provvedere ad inumidire i materiali stessi per limitare la formazione di polveri.
- k) Utilizzo di maschera antipolvere

*Rischi Trasmissibili:*

**Lavorazione e posa ferri di armatura:**

- a) Caduta di materiale dall'alto o a livello
- b) Rumore
- c) Caduta di materiale dall'alto o a livello
- d) Investimento, ribaltamento

Prob: BASSISSIMA  
Prob: BASSISSIMA  
Prob: BASSA  
Prob: BASSISSIMA

Ent. danno: LIEVE  
Ent. danno: LIEVE  
Ent. danno: GRAVE  
Ent. danno: GRAVE

**Posa di massi naturali per la costituzione di scanni di imbasamento, strati filtro e mantellata:**

- a) Inalazione polveri, fibre
- b) Investimento, ribaltamento

Prob: BASSISSIMA  
Prob: BASSISSIMA

Ent. danno: LIEVE  
Ent. danno: GRAVE

**59) Interferenza nel periodo dal 01/11/2021 al 20/11/2021 per un totale di 18 giorni lavorativi. Fasi:**

- Realizzazione della carpenteria
- Posa di massi naturali per la costituzione di scanni di imbasamento, strati filtro e mantellata

Le lavorazioni su elencate sono eseguite rispettivamente dal 01/11/2021 al 20/11/2021 per 18 giorni lavorativi, e dal 01/10/2021 al 24/12/2022 per 380 giorni lavorativi.

Dette lavorazioni interferiscono fra loro per i seguenti periodi: dal 01/11/2021 al 20/11/2021 per 18 giorni lavorativi.

*Coordinamento:*

- a) Delimitare e segnalare la zona di intervento a livello di rumorosità elevato.
- b) Utilizzo di otoprotettori
- c) La circolazione delle macchine operatrici deve avvenire utilizzando percorsi ben definiti e la velocità deve risultare ridotta a passo d'uomo.
- d) Il personale non strettamente necessario alle lavorazioni dovrà allontanarsi dalla zona interessata e gli addetti dovranno adottare, se del caso, i dispositivi di protezione individuale idonei alle attività.
- e) Durante il trasporto di materiale sfuso ad elevata polverosità è necessario provvedere ad inumidire i materiali stessi per limitare la formazione di polveri.
- f) Utilizzo di indumenti ad alta visibilità
- g) Utilizzo di maschera antipolvere

*Rischi Trasmissibili:*

**Realizzazione della carpenteria:**

- a) Rumore
- b) Inalazione polveri, fibre
- c) Rumore

Prob: BASSISSIMA  
Prob: BASSISSIMA  
Prob: BASSISSIMA

Ent. danno: LIEVE  
Ent. danno: LIEVE  
Ent. danno: LIEVE

**Posa di massi naturali per la costituzione di scanni di imbasamento, strati filtro e mantellata:**

- a) Inalazione polveri, fibre
- b) Investimento, ribaltamento

Prob: BASSISSIMA  
Prob: BASSISSIMA

Ent. danno: LIEVE  
Ent. danno: GRAVE

**60) Interferenza nel periodo dal 01/11/2021 al 20/11/2021 per un totale di 18 giorni lavorativi. Fasi:**

**- Regolarizzazione e spianamento subacqueo**  
**- Realizzazione della carpenteria**

Le lavorazioni su elencate sono eseguite rispettivamente dal 25/09/2021 al 24/03/2022 per 153 giorni lavorativi, e dal 01/11/2021 al 20/11/2021 per 18 giorni lavorativi.

Dette lavorazioni interferiscono fra loro per i seguenti periodi: dal 01/11/2021 al 20/11/2021 per 18 giorni lavorativi.

*Coordinamento:*

- a) Delimitare e segnalare la zona di intervento a livello di rumorosità elevato.
- b) Utilizzo di otoprotettori

*Rischi Trasmissibili:*

**Regolarizzazione e spianamento subacqueo:**

- a) Investimento, ribaltamento

Prob: BASSISSIMA Ent. danno: LIEVE

**Realizzazione della carpenteria:**

- a) Rumore
- b) Inalazione polveri, fibre
- c) Rumore

Prob: BASSISSIMA Ent. danno: LIEVE  
Prob: BASSISSIMA Ent. danno: LIEVE  
Prob: BASSISSIMA Ent. danno: LIEVE

**61) Interferenza nel periodo dal 01/11/2021 al 20/11/2021 per un totale di 18 giorni lavorativi. Fasi:**

**- Regolarizzazione e spianamento subacqueo**  
**- Lavorazione e posa ferri di armatura**

Le lavorazioni su elencate sono eseguite rispettivamente dal 25/09/2021 al 24/03/2022 per 153 giorni lavorativi, e dal 01/11/2021 al 20/11/2021 per 18 giorni lavorativi.

Dette lavorazioni interferiscono fra loro per i seguenti periodi: dal 01/11/2021 al 20/11/2021 per 18 giorni lavorativi.

*Coordinamento:*

- a) Le operazioni di sollevamento e/o di trasporto di carichi devono avvenire evitando il passaggio dei carichi sospesi al di sopra di postazioni di lavoro.
- b) L'area sottostante la traiettoria di passaggio dei carichi deve essere opportunamente delimitata.
- c) La circolazione delle macchine operatrici deve avvenire utilizzando percorsi ben definiti e la velocità deve risultare ridotta a passo d'uomo.
- d) Il personale non strettamente necessario alle lavorazioni dovrà allontanarsi dalla zona interessata e gli addetti dovranno adottare, se del caso, i dispositivi di protezione individuale idonei alle attività.
- e) Utilizzo di indumenti ad alta visibilità
- f) Utilizzo di casco
- g) Le postazioni di lavoro fisse devono essere protette da un solido impalcato sovrastante, ad altezza non maggiore di 3 metri da terra, a protezione contro la caduta di materiali.
- h) Delimitare e segnalare la zona di intervento a livello di rumorosità elevato.
- i) Utilizzo di otoprotettori

*Rischi Trasmissibili:*

**Regolarizzazione e spianamento subacqueo:**

- a) Investimento, ribaltamento

Prob: BASSISSIMA Ent. danno: LIEVE

**Lavorazione e posa ferri di armatura:**

- a) Caduta di materiale dall'alto o a livello
- b) Rumore
- c) Caduta di materiale dall'alto o a livello
- d) Investimento, ribaltamento

Prob: BASSISSIMA Ent. danno: LIEVE  
Prob: BASSISSIMA Ent. danno: LIEVE  
Prob: BASSA Ent. danno: GRAVE  
Prob: BASSISSIMA Ent. danno: GRAVE

**62) Interferenza nel periodo dal 01/11/2021 al 20/11/2021 per un totale di 18 giorni lavorativi. Fasi:**

**- Lavorazione e posa ferri di armatura**  
**- Getto in calcestruzzo con autobetoniera**

Le lavorazioni su elencate sono eseguite rispettivamente dal 01/11/2021 al 20/11/2021 per 18 giorni lavorativi, e dal 01/11/2021 al 20/11/2021 per 18 giorni lavorativi.

Dette lavorazioni interferiscono fra loro per i seguenti periodi: dal 01/11/2021 al 20/11/2021 per 18 giorni lavorativi.

*Coordinamento:*

- a) Le operazioni di sollevamento e/o di trasporto di carichi devono avvenire evitando il passaggio dei carichi sospesi al di sopra di postazioni di lavoro.
- b) L'area sottostante la traiettoria di passaggio dei carichi deve essere opportunamente delimitata.
- c) La circolazione delle macchine operatrici deve avvenire utilizzando percorsi ben definiti e la velocità deve risultare ridotta a passo d'uomo.
- d) Il personale non strettamente necessario alle lavorazioni dovrà allontanarsi dalla zona interessata e gli addetti dovranno adottare, se del caso, i dispositivi di protezione individuale idonei alle attività.
- e) Utilizzo di indumenti ad alta visibilità
- f) Utilizzo di casco
- g) Le postazioni di lavoro fisse devono essere protette da un solido impalcato sovrastante, ad altezza non maggiore di 3 metri da terra, a protezione contro la caduta di materiali.
- h) Delimitare e segnalare la zona di intervento a livello di rumorosità elevato.
- i) Utilizzo di otoprotettori
- j) Delimitare e segnalare la zona d'intervento sottoposta a caduta di materiali dall'alto.

**Lavorazione e posa ferri di armatura:**

a) Caduta di materiale dall'alto o a livello	Prob: BASSISSIMA	Ent. danno: LIEVE
b) Rumore	Prob: BASSISSIMA	Ent. danno: LIEVE
c) Caduta di materiale dall'alto o a livello	Prob: BASSA	Ent. danno: GRAVE
d) Investimento, ribaltamento	Prob: BASSISSIMA	Ent. danno: GRAVE

**Getto in calcestruzzo con autobetoniera:**

a) Investimento, ribaltamento	Prob: BASSISSIMA	Ent. danno: GRAVE
b) Caduta di materiale dall'alto o a livello	Prob: BASSA	Ent. danno: GRAVISSIMO
c) Investimento, ribaltamento	Prob: BASSISSIMA	Ent. danno: GRAVE

**63) Interferenza nel periodo dal 01/11/2021 al 20/11/2021 per un totale di 18 giorni lavorativi. Fasi:  
- Posa di massi naturali per scanni di imbasamento  
- Getto in calcestruzzo con autobetoniera**

Le lavorazioni su elencate sono eseguite rispettivamente dal 20/09/2021 al 23/03/2022 per 157 giorni lavorativi, e dal 01/11/2021 al 20/11/2021 per 18 giorni lavorativi.

Dette lavorazioni interferiscono fra loro per i seguenti periodi: dal 01/11/2021 al 20/11/2021 per 18 giorni lavorativi.

*Coordinamento:*

- a) La circolazione delle macchine operatrici deve avvenire utilizzando percorsi ben definiti e la velocità deve risultare ridotta a passo d'uomo.
- b) Il personale non strettamente necessario alle lavorazioni dovrà allontanarsi dalla zona interessata e gli addetti dovranno adottare, se del caso, i dispositivi di protezione individuale idonei alle attività.
- c) Durante il trasporto di materiale sfuso ad elevata polverosità è necessario provvedere ad inumidire i materiali stessi per limitare la formazione di polveri.
- d) Utilizzo di indumenti ad alta visibilità
- e) Utilizzo di maschera antipolvere
- f) Delimitare e segnalare la zona d'intervento sottoposta a caduta di materiali dall'alto.
- g) Utilizzo di casco

*Rischi Trasmissibili:*

**Posa di massi naturali per scanni di imbasamento:**

a) Inalazione polveri, fibre	Prob: BASSISSIMA	Ent. danno: LIEVE
b) Investimento, ribaltamento	Prob: BASSISSIMA	Ent. danno: GRAVE

**Getto in calcestruzzo con autobetoniera:**

a) Investimento, ribaltamento	Prob: BASSISSIMA	Ent. danno: GRAVE
b) Caduta di materiale dall'alto o a livello	Prob: BASSA	Ent. danno: GRAVISSIMO
c) Investimento, ribaltamento	Prob: BASSISSIMA	Ent. danno: GRAVE

**64) Interferenza nel periodo dal 01/11/2021 al 20/11/2021 per un totale di 18 giorni lavorativi. Fasi:  
- Posa di massi naturali per scanni di imbasamento  
- Lavorazione e posa ferri di armatura**

Le lavorazioni su elencate sono eseguite rispettivamente dal 20/09/2021 al 23/03/2022 per 157 giorni lavorativi, e dal 01/11/2021 al 20/11/2021 per 18 giorni lavorativi.

Dette lavorazioni interferiscono fra loro per i seguenti periodi: dal 01/11/2021 al 20/11/2021 per 18 giorni lavorativi.

*Coordinamento:*

- a) La circolazione delle macchine operatrici deve avvenire utilizzando percorsi ben definiti e la velocità deve risultare ridotta a passo d'uomo.
- b) Il personale non strettamente necessario alle lavorazioni dovrà allontanarsi dalla zona interessata e gli addetti dovranno adottare, se del caso, i dispositivi di protezione individuale idonei alle attività.
- c) Durante il trasporto di materiale sfuso ad elevata polverosità è necessario provvedere ad inumidire i materiali stessi per limitare la formazione di polveri.
- d) Utilizzo di indumenti ad alta visibilità
- e) Utilizzo di maschera antipolvere
- f) Le operazioni di sollevamento e/o di trasporto di carichi devono avvenire evitando il passaggio dei carichi sospesi al di sopra di postazioni di lavoro.
- g) L'area sottostante la traiettoria di passaggio dei carichi deve essere opportunamente delimitata.
- h) Utilizzo di casco
- i) Le postazioni di lavoro fisse devono essere protette da un solido impalcato sovrastante, ad altezza non maggiore di 3 metri da terra, a protezione contro la caduta di materiali.
- j) Delimitare e segnalare la zona di intervento a livello di rumorosità elevato.
- k) Utilizzo di otoprotettori

*Rischi Trasmissibili:*

**Posa di massi naturali per scanni di imbasamento:**

a) Inalazione polveri, fibre	Prob: BASSISSIMA	Ent. danno: LIEVE
b) Investimento, ribaltamento	Prob: BASSISSIMA	Ent. danno: GRAVE

**Lavorazione e posa ferri di armatura:**

a) Caduta di materiale dall'alto o a livello	Prob: BASSISSIMA	Ent. danno: LIEVE
b) Rumore	Prob: BASSISSIMA	Ent. danno: LIEVE



- c) Caduta di materiale dall'alto o a livello
- d) Investimento, ribaltamento

Prob: BASSA                      Ent. danno: GRAVE  
 Prob: BASSISSIMA              Ent. danno: GRAVE

**65) Interferenza nel periodo dal 01/11/2021 al 20/11/2021 per un totale di 18 giorni lavorativi. Fasi:**  
 - **Posa di massi naturali per scanni di imbasamento**  
 - **Realizzazione della carpenteria**

Le lavorazioni su elencate sono eseguite rispettivamente dal 20/09/2021 al 23/03/2022 per 157 giorni lavorativi, e dal 01/11/2021 al 20/11/2021 per 18 giorni lavorativi.

Dette lavorazioni interferiscono fra loro per i seguenti periodi: dal 01/11/2021 al 20/11/2021 per 18 giorni lavorativi.

*Coordinamento:*

- a) La circolazione delle macchine operatrici deve avvenire utilizzando percorsi ben definiti e la velocità deve risultare ridotta a passo d'uomo.
- b) Il personale non strettamente necessario alle lavorazioni dovrà allontanarsi dalla zona interessata e gli addetti dovranno adottare, se del caso, i dispositivi di protezione individuale idonei alle attività.
- c) Durante il trasporto di materiale sfuso ad elevata polverosità è necessario provvedere ad inumidire i materiali stessi per limitare la formazione di polveri.
- d) Utilizzo di indumenti ad alta visibilità
- e) Utilizzo di maschera antipolvere
- f) Delimitare e segnalare la zona di intervento a livello di rumorosità elevato.
- g) Utilizzo di otoprotettori

*Rischi Trasmissibili:*

**Posa di massi naturali per scanni di imbasamento:**

- a) Inalazione polveri, fibre
- b) Investimento, ribaltamento

Prob: BASSISSIMA              Ent. danno: LIEVE  
 Prob: BASSISSIMA              Ent. danno: GRAVE

**Realizzazione della carpenteria:**

- a) Rumore
- b) Inalazione polveri, fibre
- c) Rumore

Prob: BASSISSIMA              Ent. danno: LIEVE  
 Prob: BASSISSIMA              Ent. danno: LIEVE  
 Prob: BASSISSIMA              Ent. danno: LIEVE

**66) Interferenza nel periodo dal 01/11/2021 al 02/11/2021 per un totale di 2 giorni lavorativi. Fasi:**  
 - **Realizzazione di massi artificiali**  
 - **Getto in calcestruzzo con autobetoniera**

Le lavorazioni su elencate sono eseguite rispettivamente dal 04/10/2021 al 02/11/2021 per 26 giorni lavorativi, e dal 01/11/2021 al 20/11/2021 per 18 giorni lavorativi.

Dette lavorazioni interferiscono fra loro per i seguenti periodi: dal 01/11/2021 al 02/11/2021 per 2 giorni lavorativi.

*Coordinamento:*

- a) La circolazione delle macchine operatrici deve avvenire utilizzando percorsi ben definiti e la velocità deve risultare ridotta a passo d'uomo.
- b) Il personale non strettamente necessario alle lavorazioni dovrà allontanarsi dalla zona interessata e gli addetti dovranno adottare, se del caso, i dispositivi di protezione individuale idonei alle attività.
- c) Utilizzo di indumenti ad alta visibilità
- d) Delimitare e segnalare la zona d'intervento sottoposta a caduta di materiali dall'alto.
- e) Utilizzo di casco

*Rischi Trasmissibili:*

**Realizzazione di massi artificiali:**

- a) Investimento, ribaltamento

Prob: BASSISSIMA              Ent. danno: GRAVE

**Getto in calcestruzzo con autobetoniera:**

- a) Investimento, ribaltamento
- b) Caduta di materiale dall'alto o a livello
- c) Investimento, ribaltamento

Prob: BASSISSIMA              Ent. danno: GRAVE  
 Prob: BASSA                      Ent. danno: GRAVISSIMO  
 Prob: BASSISSIMA              Ent. danno: GRAVE

**67) Interferenza nel periodo dal 01/11/2021 al 02/11/2021 per un totale di 2 giorni lavorativi. Fasi:**  
 - **Realizzazione di massi artificiali**  
 - **Lavorazione e posa ferri di armatura**

Le lavorazioni su elencate sono eseguite rispettivamente dal 04/10/2021 al 02/11/2021 per 26 giorni lavorativi, e dal 01/11/2021 al 20/11/2021 per 18 giorni lavorativi.

Dette lavorazioni interferiscono fra loro per i seguenti periodi: dal 01/11/2021 al 02/11/2021 per 2 giorni lavorativi.

*Coordinamento:*

- a) La circolazione delle macchine operatrici deve avvenire utilizzando percorsi ben definiti e la velocità deve risultare ridotta a passo d'uomo.
- b) Il personale non strettamente necessario alle lavorazioni dovrà allontanarsi dalla zona interessata e gli addetti dovranno adottare, se del caso, i dispositivi di protezione individuale idonei alle attività.
- c) Utilizzo di indumenti ad alta visibilità
- d) Le operazioni di sollevamento e/o di trasporto di carichi devono avvenire evitando il passaggio dei carichi sospesi al di sopra di

postazioni di lavoro.

e) L'area sottostante la traiettoria di passaggio dei carichi deve essere opportunamente delimitata.

f) Utilizzo di casco

g) Le postazioni di lavoro fisse devono essere protette da un solido impalcato sovrastante, ad altezza non maggiore di 3 metri da terra, a protezione contro la caduta di materiali.

h) Delimitare e segnalare la zona di intervento a livello di rumorosità elevato.

i) Utilizzo di otoprotettori

*Rischi Trasmissibili:*

**Realizzazione di massi artificiali:**

a) Investimento, ribaltamento

Prob: BASSISSIMA

Ent. danno: GRAVE

**Lavorazione e posa ferri di armatura:**

a) Caduta di materiale dall'alto o a livello

Prob: BASSISSIMA

Ent. danno: LIEVE

b) Rumore

Prob: BASSISSIMA

Ent. danno: LIEVE

c) Caduta di materiale dall'alto o a livello

Prob: BASSA

Ent. danno: GRAVE

d) Investimento, ribaltamento

Prob: BASSISSIMA

Ent. danno: GRAVE

**68) Interferenza nel periodo dal 01/11/2021 al 02/11/2021 per un totale di 2 giorni lavorativi. Fasi:**

- Realizzazione di massi artificiali

- Realizzazione della carpenteria

Le lavorazioni su elencate sono eseguite rispettivamente dal 04/10/2021 al 02/11/2021 per 26 giorni lavorativi, e dal 01/11/2021 al 20/11/2021 per 18 giorni lavorativi.

Dette lavorazioni interferiscono fra loro per i seguenti periodi: dal 01/11/2021 al 02/11/2021 per 2 giorni lavorativi.

*Coordinamento:*

a) La circolazione delle macchine operatrici deve avvenire utilizzando percorsi ben definiti e la velocità deve risultare ridotta a passo d'uomo.

b) Il personale non strettamente necessario alle lavorazioni dovrà allontanarsi dalla zona interessata e gli addetti dovranno adottare, se del caso, i dispositivi di protezione individuale idonei alle attività.

c) Utilizzo di indumenti ad alta visibilità

d) Delimitare e segnalare la zona di intervento a livello di rumorosità elevato.

e) Utilizzo di otoprotettori

*Rischi Trasmissibili:*

**Realizzazione di massi artificiali:**

a) Investimento, ribaltamento

Prob: BASSISSIMA

Ent. danno: GRAVE

**Realizzazione della carpenteria:**

a) Rumore

Prob: BASSISSIMA

Ent. danno: LIEVE

b) Inalazione polveri, fibre

Prob: BASSISSIMA

Ent. danno: LIEVE

c) Rumore

Prob: BASSISSIMA

Ent. danno: LIEVE

**69) Interferenza nel periodo dal 01/11/2021 al 20/11/2021 per un totale di 18 giorni lavorativi. Fasi:**

- Realizzazione della carpenteria

- Getto in calcestruzzo con autobetoniera

Le lavorazioni su elencate sono eseguite rispettivamente dal 01/11/2021 al 20/11/2021 per 18 giorni lavorativi, e dal 01/11/2021 al 20/11/2021 per 18 giorni lavorativi.

Dette lavorazioni interferiscono fra loro per i seguenti periodi: dal 01/11/2021 al 20/11/2021 per 18 giorni lavorativi.

*Coordinamento:*

a) Delimitare e segnalare la zona di intervento a livello di rumorosità elevato.

b) Utilizzo di otoprotettori

c) La circolazione delle macchine operatrici deve avvenire utilizzando percorsi ben definiti e la velocità deve risultare ridotta a passo d'uomo.

d) Il personale non strettamente necessario alle lavorazioni dovrà allontanarsi dalla zona interessata e gli addetti dovranno adottare, se del caso, i dispositivi di protezione individuale idonei alle attività.

e) Utilizzo di indumenti ad alta visibilità

f) Delimitare e segnalare la zona d'intervento sottoposta a caduta di materiali dall'alto.

g) Utilizzo di casco

*Rischi Trasmissibili:*

**Realizzazione della carpenteria:**

a) Rumore

Prob: BASSISSIMA

Ent. danno: LIEVE

b) Inalazione polveri, fibre

Prob: BASSISSIMA

Ent. danno: LIEVE

c) Rumore

Prob: BASSISSIMA

Ent. danno: LIEVE

**Getto in calcestruzzo con autobetoniera:**

a) Investimento, ribaltamento

Prob: BASSISSIMA

Ent. danno: GRAVE

b) Caduta di materiale dall'alto o a livello

Prob: BASSA

Ent. danno: GRAVISSIMO

c) Investimento, ribaltamento

Prob: BASSISSIMA

Ent. danno: GRAVE

**70) Interferenza nel periodo dal 01/11/2021 al 20/11/2021 per un totale di 18 giorni lavorativi. Fasi:**

- **Regolarizzazione e spianamento subacqueo**
- **Getto in calcestruzzo con autobetoniera**

Le lavorazioni su elencate sono eseguite rispettivamente dal 25/09/2021 al 24/03/2022 per 153 giorni lavorativi, e dal 01/11/2021 al 20/11/2021 per 18 giorni lavorativi.

Dette lavorazioni interferiscono fra loro per i seguenti periodi: dal 01/11/2021 al 20/11/2021 per 18 giorni lavorativi.

*Coordinamento:*

- a) La circolazione delle macchine operatrici deve avvenire utilizzando percorsi ben definiti e la velocità deve risultare ridotta a passo d'uomo.
- b) Il personale non strettamente necessario alle lavorazioni dovrà allontanarsi dalla zona interessata e gli addetti dovranno adottare, se del caso, i dispositivi di protezione individuale idonei alle attività.
- c) Utilizzo di indumenti ad alta visibilità
- d) Delimitare e segnalare la zona d'intervento sottoposta a caduta di materiali dall'alto.
- e) Utilizzo di casco

*Rischi Trasmissibili:*

**Regolarizzazione e spianamento subacqueo:**

- a) Investimento, ribaltamento

Prob: BASSISSIMA Ent. danno: LIEVE

**Getto in calcestruzzo con autobetoniera:**

- a) Investimento, ribaltamento
- b) Caduta di materiale dall'alto o a livello
- c) Investimento, ribaltamento

Prob: BASSISSIMA Ent. danno: GRAVE  
Prob: BASSA Ent. danno: GRAVISSIMO  
Prob: BASSISSIMA Ent. danno: GRAVE

**71) Interferenza nel periodo dal 01/11/2021 al 20/11/2021 per un totale di 18 giorni lavorativi. Fasi:**

- **Realizzazione della carpenteria**
- **Lavorazione e posa ferri di armatura**

Le lavorazioni su elencate sono eseguite rispettivamente dal 01/11/2021 al 20/11/2021 per 18 giorni lavorativi, e dal 01/11/2021 al 20/11/2021 per 18 giorni lavorativi.

Dette lavorazioni interferiscono fra loro per i seguenti periodi: dal 01/11/2021 al 20/11/2021 per 18 giorni lavorativi.

*Coordinamento:*

- a) Delimitare e segnalare la zona di intervento a livello di rumorosità elevata.
- b) Utilizzo di otoprotettori
- c) Le operazioni di sollevamento e/o di trasporto di carichi devono avvenire evitando il passaggio dei carichi sospesi al di sopra di postazioni di lavoro.
- d) L'area sottostante la traiettoria di passaggio dei carichi deve essere opportunamente delimitata.
- e) La circolazione delle macchine operatrici deve avvenire utilizzando percorsi ben definiti e la velocità deve risultare ridotta a passo d'uomo.
- f) Il personale non strettamente necessario alle lavorazioni dovrà allontanarsi dalla zona interessata e gli addetti dovranno adottare, se del caso, i dispositivi di protezione individuale idonei alle attività.
- g) Utilizzo di indumenti ad alta visibilità
- h) Utilizzo di casco
- i) Le postazioni di lavoro fisse devono essere protette da un solido impalcato sovrastante, ad altezza non maggiore di 3 metri da terra, a protezione contro la caduta di materiali.

*Rischi Trasmissibili:*

**Realizzazione della carpenteria:**

- a) Rumore
- b) Inalazione polveri, fibre
- c) Rumore

Prob: BASSISSIMA Ent. danno: LIEVE  
Prob: BASSISSIMA Ent. danno: LIEVE  
Prob: BASSISSIMA Ent. danno: LIEVE

**Lavorazione e posa ferri di armatura:**

- a) Caduta di materiale dall'alto o a livello
- b) Rumore
- c) Caduta di materiale dall'alto o a livello
- d) Investimento, ribaltamento

Prob: BASSISSIMA Ent. danno: LIEVE  
Prob: BASSISSIMA Ent. danno: LIEVE  
Prob: BASSA Ent. danno: GRAVE  
Prob: BASSISSIMA Ent. danno: GRAVE

**72) Interferenza nel periodo dal 01/11/2021 al 05/11/2021 per un totale di 5 giorni lavorativi. Fasi:**

- **Collocazione massi artificiali**
- **Getto in calcestruzzo con autobetoniera**

Le lavorazioni su elencate sono eseguite rispettivamente dal 07/10/2021 al 05/11/2021 per 26 giorni lavorativi, e dal 01/11/2021 al 20/11/2021 per 18 giorni lavorativi.

Dette lavorazioni interferiscono fra loro per i seguenti periodi: dal 01/11/2021 al 05/11/2021 per 5 giorni lavorativi.

*Coordinamento:*

- a) La circolazione delle macchine operatrici deve avvenire utilizzando percorsi ben definiti e la velocità deve risultare ridotta a passo d'uomo.
- b) Il personale non strettamente necessario alle lavorazioni dovrà allontanarsi dalla zona interessata e gli addetti dovranno adottare, se del caso, i dispositivi di protezione individuale idonei alle attività.
- c) Durante il trasporto di materiale sfuso ad elevata polverosità è necessario provvedere ad inumidire i materiali stessi per limitare la formazione di polveri.

- d) Utilizzo di indumenti ad alta visibilità
- e) Utilizzo di maschera antipolvere
- f) Delimitare e segnalare la zona d'intervento sottoposta a caduta di materiali dall'alto.
- g) Utilizzo di casco

*Rischi Trasmissibili:*

**Collocazione massi artificiali:**

a) Inalazione polveri, fibre	Prob: BASSISSIMA	Ent. danno: LIEVE
b) Investimento, ribaltamento	Prob: BASSISSIMA	Ent. danno: GRAVE
c) Investimento, ribaltamento	Prob: BASSISSIMA	Ent. danno: LIEVE

**Getto in calcestruzzo con autobetoniera:**

a) Investimento, ribaltamento	Prob: BASSISSIMA	Ent. danno: GRAVE
b) Caduta di materiale dall'alto o a livello	Prob: BASSA	Ent. danno: GRAVISSIMO
c) Investimento, ribaltamento	Prob: BASSISSIMA	Ent. danno: GRAVE

**73) Interferenza nel periodo dal 01/11/2021 al 05/11/2021 per un totale di 5 giorni lavorativi. Fasi:**  
**- Collocazione massi artificiali**  
**- Lavorazione e posa ferri di armatura**

Le lavorazioni su elencate sono eseguite rispettivamente dal 07/10/2021 al 05/11/2021 per 26 giorni lavorativi, e dal 01/11/2021 al 20/11/2021 per 18 giorni lavorativi.

Dette lavorazioni interferiscono fra loro per i seguenti periodi: dal 01/11/2021 al 05/11/2021 per 5 giorni lavorativi.

*Coordinamento:*

- a) La circolazione delle macchine operatrici deve avvenire utilizzando percorsi ben definiti e la velocità deve risultare ridotta a passo d'uomo.
- b) Il personale non strettamente necessario alle lavorazioni dovrà allontanarsi dalla zona interessata e gli addetti dovranno adottare, se del caso, i dispositivi di protezione individuale idonei alle attività.
- c) Durante il trasporto di materiale sfuso ad elevata polverosità è necessario provvedere ad inumidire i materiali stessi per limitare la formazione di polveri.
- d) Utilizzo di indumenti ad alta visibilità
- e) Utilizzo di maschera antipolvere
- f) Le operazioni di sollevamento e/o di trasporto di carichi devono avvenire evitando il passaggio dei carichi sospesi al di sopra di postazioni di lavoro.
- g) L'area sottostante la traiettoria di passaggio dei carichi deve essere opportunamente delimitata.
- h) Utilizzo di casco
- i) Le postazioni di lavoro fisse devono essere protette da un solido impalcato sovrastante, ad altezza non maggiore di 3 metri da terra, a protezione contro la caduta di materiali.
- j) Delimitare e segnalare la zona di intervento a livello di rumorosità elevato.
- k) Utilizzo di otoprotettori

*Rischi Trasmissibili:*

**Collocazione massi artificiali:**

a) Inalazione polveri, fibre	Prob: BASSISSIMA	Ent. danno: LIEVE
b) Investimento, ribaltamento	Prob: BASSISSIMA	Ent. danno: GRAVE
c) Investimento, ribaltamento	Prob: BASSISSIMA	Ent. danno: LIEVE

**Lavorazione e posa ferri di armatura:**

a) Caduta di materiale dall'alto o a livello	Prob: BASSISSIMA	Ent. danno: LIEVE
b) Rumore	Prob: BASSISSIMA	Ent. danno: LIEVE
c) Caduta di materiale dall'alto o a livello	Prob: BASSA	Ent. danno: GRAVE
d) Investimento, ribaltamento	Prob: BASSISSIMA	Ent. danno: GRAVE

**74) Interferenza nel periodo dal 01/11/2021 al 05/11/2021 per un totale di 5 giorni lavorativi. Fasi:**  
**- Collocazione massi artificiali**  
**- Realizzazione della carpenteria**

Le lavorazioni su elencate sono eseguite rispettivamente dal 07/10/2021 al 05/11/2021 per 26 giorni lavorativi, e dal 01/11/2021 al 20/11/2021 per 18 giorni lavorativi.

Dette lavorazioni interferiscono fra loro per i seguenti periodi: dal 01/11/2021 al 05/11/2021 per 5 giorni lavorativi.

*Coordinamento:*

- a) La circolazione delle macchine operatrici deve avvenire utilizzando percorsi ben definiti e la velocità deve risultare ridotta a passo d'uomo.
- b) Il personale non strettamente necessario alle lavorazioni dovrà allontanarsi dalla zona interessata e gli addetti dovranno adottare, se del caso, i dispositivi di protezione individuale idonei alle attività.
- c) Durante il trasporto di materiale sfuso ad elevata polverosità è necessario provvedere ad inumidire i materiali stessi per limitare la formazione di polveri.
- d) Utilizzo di indumenti ad alta visibilità
- e) Utilizzo di maschera antipolvere
- f) Delimitare e segnalare la zona di intervento a livello di rumorosità elevato.
- g) Utilizzo di otoprotettori

*Rischi Trasmissibili:*

**Collocazione massi artificiali:**

a) Inalazione polveri, fibre	Prob: BASSISSIMA	Ent. danno: LIEVE
b) Investimento, ribaltamento	Prob: BASSISSIMA	Ent. danno: GRAVE
c) Investimento, ribaltamento	Prob: BASSISSIMA	Ent. danno: LIEVE
<b>Realizzazione della carpenteria:</b>		
a) Rumore	Prob: BASSISSIMA	Ent. danno: LIEVE
b) Inalazione polveri, fibre	Prob: BASSISSIMA	Ent. danno: LIEVE
c) Rumore	Prob: BASSISSIMA	Ent. danno: LIEVE

**75) Interferenza nel periodo dal 03/11/2021 al 22/11/2021 per un totale di 17 giorni lavorativi. Fasi:**  
**- Posa di massi naturali per scanni di imbasamento**  
**- Posa in opera celle assorbenti**

Le lavorazioni su elencate sono eseguite rispettivamente dal 20/09/2021 al 23/03/2022 per 157 giorni lavorativi, e dal 03/11/2021 al 22/11/2021 per 17 giorni lavorativi.

Dette lavorazioni interferiscono fra loro per i seguenti periodi: dal 03/11/2021 al 22/11/2021 per 17 giorni lavorativi.

*Coordinamento:*

- a) La circolazione delle macchine operatrici deve avvenire utilizzando percorsi ben definiti e la velocità deve risultare ridotta a passo d'uomo.
- b) Il personale non strettamente necessario alle lavorazioni dovrà allontanarsi dalla zona interessata e gli addetti dovranno adottare, se del caso, i dispositivi di protezione individuale idonei alle attività.
- c) Durante il trasporto di materiale sfuso ad elevata polverosità è necessario provvedere ad inumidire i materiali stessi per limitare la formazione di polveri.
- d) Utilizzo di indumenti ad alta visibilità
- e) Utilizzo di maschera antipolvere

*Rischi Trasmissibili:*

**Posa di massi naturali per scanni di imbasamento:**

a) Inalazione polveri, fibre	Prob: BASSISSIMA	Ent. danno: LIEVE
b) Investimento, ribaltamento	Prob: BASSISSIMA	Ent. danno: GRAVE

**Posa in opera celle assorbenti:**

a) Inalazione polveri, fibre	Prob: BASSISSIMA	Ent. danno: LIEVE
b) Investimento, ribaltamento	Prob: BASSISSIMA	Ent. danno: GRAVE
c) Investimento, ribaltamento	Prob: BASSISSIMA	Ent. danno: LIEVE

**76) Interferenza nel periodo dal 03/11/2021 al 20/11/2021 per un totale di 16 giorni lavorativi. Fasi:**  
**- Posa in opera celle assorbenti**  
**- Realizzazione della carpenteria**

Le lavorazioni su elencate sono eseguite rispettivamente dal 03/11/2021 al 22/11/2021 per 17 giorni lavorativi, e dal 01/11/2021 al 20/11/2021 per 18 giorni lavorativi.

Dette lavorazioni interferiscono fra loro per i seguenti periodi: dal 03/11/2021 al 20/11/2021 per 16 giorni lavorativi.

*Coordinamento:*

- a) La circolazione delle macchine operatrici deve avvenire utilizzando percorsi ben definiti e la velocità deve risultare ridotta a passo d'uomo.
- b) Il personale non strettamente necessario alle lavorazioni dovrà allontanarsi dalla zona interessata e gli addetti dovranno adottare, se del caso, i dispositivi di protezione individuale idonei alle attività.
- c) Durante il trasporto di materiale sfuso ad elevata polverosità è necessario provvedere ad inumidire i materiali stessi per limitare la formazione di polveri.
- d) Utilizzo di indumenti ad alta visibilità
- e) Utilizzo di maschera antipolvere
- f) Delimitare e segnalare la zona di intervento a livello di rumorosità elevata.
- g) Utilizzo di otoprotettori

*Rischi Trasmissibili:*

**Posa in opera celle assorbenti:**

a) Inalazione polveri, fibre	Prob: BASSISSIMA	Ent. danno: LIEVE
b) Investimento, ribaltamento	Prob: BASSISSIMA	Ent. danno: GRAVE
c) Investimento, ribaltamento	Prob: BASSISSIMA	Ent. danno: LIEVE

**Realizzazione della carpenteria:**

a) Rumore	Prob: BASSISSIMA	Ent. danno: LIEVE
b) Inalazione polveri, fibre	Prob: BASSISSIMA	Ent. danno: LIEVE
c) Rumore	Prob: BASSISSIMA	Ent. danno: LIEVE

**77) Interferenza nel periodo dal 03/11/2021 al 22/11/2021 per un totale di 17 giorni lavorativi. Fasi:**  
**- Posa in opera celle assorbenti**  
**- Posa di massi naturali per la costituzione di scanni di imbasamento, strati filtro e mantellata**

Le lavorazioni su elencate sono eseguite rispettivamente dal 03/11/2021 al 22/11/2021 per 17 giorni lavorativi, e dal 01/10/2021 al 24/12/2022 per 380 giorni lavorativi.

Dette lavorazioni interferiscono fra loro per i seguenti periodi: dal 03/11/2021 al 22/11/2021 per 17 giorni lavorativi.

*Coordinamento:*

- a) La circolazione delle macchine operatrici deve avvenire utilizzando percorsi ben definiti e la velocità deve risultare ridotta a passo d'uomo.
- b) Il personale non strettamente necessario alle lavorazioni dovrà allontanarsi dalla zona interessata e gli addetti dovranno adottare, se del caso, i dispositivi di protezione individuale idonei alle attività.
- c) Durante il trasporto di materiale sfuso ad elevata polverosità è necessario provvedere ad inumidire i materiali stessi per limitare la formazione di polveri.
- d) Utilizzo di indumenti ad alta visibilità
- e) Utilizzo di maschera antipolvere

*Rischi Trasmissibili:*

**Posa in opera celle assorbenti:**

- |                               |                  |                   |
|-------------------------------|------------------|-------------------|
| a) Inalazione polveri, fibre  | Prob: BASSISSIMA | Ent. danno: LIEVE |
| b) Investimento, ribaltamento | Prob: BASSISSIMA | Ent. danno: GRAVE |
| c) Investimento, ribaltamento | Prob: BASSISSIMA | Ent. danno: LIEVE |

**Posa di massi naturali per la costituzione di scanni di imbasamento, strati filtro e mantellata:**

- |                               |                  |                   |
|-------------------------------|------------------|-------------------|
| a) Inalazione polveri, fibre  | Prob: BASSISSIMA | Ent. danno: LIEVE |
| b) Investimento, ribaltamento | Prob: BASSISSIMA | Ent. danno: GRAVE |

**78) Interferenza nel periodo dal 03/11/2021 al 05/11/2021 per un totale di 3 giorni lavorativi. Fasi:**

- Collocazione massi artificiali
- Posa in opera celle assorbenti

Le lavorazioni su elencate sono eseguite rispettivamente dal 07/10/2021 al 05/11/2021 per 26 giorni lavorativi, e dal 03/11/2021 al 22/11/2021 per 17 giorni lavorativi.

Dette lavorazioni interferiscono fra loro per i seguenti periodi: dal 03/11/2021 al 05/11/2021 per 3 giorni lavorativi.

*Coordinamento:*

- a) La circolazione delle macchine operatrici deve avvenire utilizzando percorsi ben definiti e la velocità deve risultare ridotta a passo d'uomo.
- b) Il personale non strettamente necessario alle lavorazioni dovrà allontanarsi dalla zona interessata e gli addetti dovranno adottare, se del caso, i dispositivi di protezione individuale idonei alle attività.
- c) Durante il trasporto di materiale sfuso ad elevata polverosità è necessario provvedere ad inumidire i materiali stessi per limitare la formazione di polveri.
- d) Utilizzo di indumenti ad alta visibilità
- e) Utilizzo di maschera antipolvere

*Rischi Trasmissibili:*

**Collocazione massi artificiali:**

- |                               |                  |                   |
|-------------------------------|------------------|-------------------|
| a) Inalazione polveri, fibre  | Prob: BASSISSIMA | Ent. danno: LIEVE |
| b) Investimento, ribaltamento | Prob: BASSISSIMA | Ent. danno: GRAVE |
| c) Investimento, ribaltamento | Prob: BASSISSIMA | Ent. danno: LIEVE |

**Posa in opera celle assorbenti:**

- |                               |                  |                   |
|-------------------------------|------------------|-------------------|
| a) Inalazione polveri, fibre  | Prob: BASSISSIMA | Ent. danno: LIEVE |
| b) Investimento, ribaltamento | Prob: BASSISSIMA | Ent. danno: GRAVE |
| c) Investimento, ribaltamento | Prob: BASSISSIMA | Ent. danno: LIEVE |

**79) Interferenza nel periodo dal 03/11/2021 al 22/11/2021 per un totale di 17 giorni lavorativi. Fasi:**

- Regolarizzazione e spianamento subacqueo
- Posa in opera celle assorbenti

Le lavorazioni su elencate sono eseguite rispettivamente dal 25/09/2021 al 24/03/2022 per 153 giorni lavorativi, e dal 03/11/2021 al 22/11/2021 per 17 giorni lavorativi.

Dette lavorazioni interferiscono fra loro per i seguenti periodi: dal 03/11/2021 al 22/11/2021 per 17 giorni lavorativi.

*Coordinamento:*

- a) La circolazione delle macchine operatrici deve avvenire utilizzando percorsi ben definiti e la velocità deve risultare ridotta a passo d'uomo.
- b) Il personale non strettamente necessario alle lavorazioni dovrà allontanarsi dalla zona interessata e gli addetti dovranno adottare, se del caso, i dispositivi di protezione individuale idonei alle attività.
- c) Durante il trasporto di materiale sfuso ad elevata polverosità è necessario provvedere ad inumidire i materiali stessi per limitare la formazione di polveri.
- d) Utilizzo di indumenti ad alta visibilità
- e) Utilizzo di maschera antipolvere

*Rischi Trasmissibili:*

**Regolarizzazione e spianamento subacqueo:**

- |                               |                  |                   |
|-------------------------------|------------------|-------------------|
| a) Investimento, ribaltamento | Prob: BASSISSIMA | Ent. danno: LIEVE |
|-------------------------------|------------------|-------------------|

**Posa in opera celle assorbenti:**

- |                               |                  |                   |
|-------------------------------|------------------|-------------------|
| a) Inalazione polveri, fibre  | Prob: BASSISSIMA | Ent. danno: LIEVE |
| b) Investimento, ribaltamento | Prob: BASSISSIMA | Ent. danno: GRAVE |
| c) Investimento, ribaltamento | Prob: BASSISSIMA | Ent. danno: LIEVE |

**80) Interferenza nel periodo dal 03/11/2021 al 20/11/2021 per un totale di 16 giorni lavorativi. Fasi:**  
**- Posa in opera celle assorbenti**  
**- Lavorazione e posa ferri di armatura**

Le lavorazioni su elencate sono eseguite rispettivamente dal 03/11/2021 al 22/11/2021 per 17 giorni lavorativi, e dal 01/11/2021 al 20/11/2021 per 18 giorni lavorativi.

Dette lavorazioni interferiscono fra loro per i seguenti periodi: dal 03/11/2021 al 20/11/2021 per 16 giorni lavorativi.

*Coordinamento:*

- a) La circolazione delle macchine operatrici deve avvenire utilizzando percorsi ben definiti e la velocità deve risultare ridotta a passo d'uomo.
- b) Il personale non strettamente necessario alle lavorazioni dovrà allontanarsi dalla zona interessata e gli addetti dovranno adottare, se del caso, i dispositivi di protezione individuale idonei alle attività.
- c) Durante il trasporto di materiale sfuso ad elevata polverosità è necessario provvedere ad inumidire i materiali stessi per limitare la formazione di polveri.
- d) Utilizzo di indumenti ad alta visibilità
- e) Utilizzo di maschera antipolvere
- f) Le operazioni di sollevamento e/o di trasporto di carichi devono avvenire evitando il passaggio dei carichi sospesi al di sopra di postazioni di lavoro.
- g) L'area sottostante la traiettoria di passaggio dei carichi deve essere opportunamente delimitata.
- h) Utilizzo di casco
- i) Le postazioni di lavoro fisse devono essere protette da un solido impalcato sovrastante, ad altezza non maggiore di 3 metri da terra, a protezione contro la caduta di materiali.
- j) Delimitare e segnalare la zona di intervento a livello di rumorosità elevato.
- k) Utilizzo di otoprotettori

*Rischi Trasmissibili:*

**Posa in opera celle assorbenti:**

- |                               |                  |                   |
|-------------------------------|------------------|-------------------|
| a) Inalazione polveri, fibre  | Prob: BASSISSIMA | Ent. danno: LIEVE |
| b) Investimento, ribaltamento | Prob: BASSISSIMA | Ent. danno: GRAVE |
| c) Investimento, ribaltamento | Prob: BASSISSIMA | Ent. danno: LIEVE |

**Lavorazione e posa ferri di armatura:**

- |  |                  |                   |
|--|------------------|-------------------|
| a) Caduta di materiale dall'alto o a livello | Prob: BASSISSIMA | Ent. danno: LIEVE |
| b) Rumore                                    | Prob: BASSISSIMA | Ent. danno: LIEVE |
| c) Caduta di materiale dall'alto o a livello | Prob: BASSA      | Ent. danno: GRAVE |
| d) Investimento, ribaltamento                | Prob: BASSISSIMA | Ent. danno: GRAVE |

**81) Interferenza nel periodo dal 03/11/2021 al 20/11/2021 per un totale di 16 giorni lavorativi. Fasi:**  
**- Posa in opera celle assorbenti**  
**- Getto in calcestruzzo con autobetoniera**

Le lavorazioni su elencate sono eseguite rispettivamente dal 03/11/2021 al 22/11/2021 per 17 giorni lavorativi, e dal 01/11/2021 al 20/11/2021 per 18 giorni lavorativi.

Dette lavorazioni interferiscono fra loro per i seguenti periodi: dal 03/11/2021 al 20/11/2021 per 16 giorni lavorativi.

*Coordinamento:*

- a) La circolazione delle macchine operatrici deve avvenire utilizzando percorsi ben definiti e la velocità deve risultare ridotta a passo d'uomo.
- b) Il personale non strettamente necessario alle lavorazioni dovrà allontanarsi dalla zona interessata e gli addetti dovranno adottare, se del caso, i dispositivi di protezione individuale idonei alle attività.
- c) Durante il trasporto di materiale sfuso ad elevata polverosità è necessario provvedere ad inumidire i materiali stessi per limitare la formazione di polveri.
- d) Utilizzo di indumenti ad alta visibilità
- e) Utilizzo di maschera antipolvere
- f) Delimitare e segnalare la zona d'intervento sottoposta a caduta di materiali dall'alto.
- g) Utilizzo di casco

*Rischi Trasmissibili:*

**Posa in opera celle assorbenti:**

- |                               |                  |                   |
|-------------------------------|------------------|-------------------|
| a) Inalazione polveri, fibre  | Prob: BASSISSIMA | Ent. danno: LIEVE |
| b) Investimento, ribaltamento | Prob: BASSISSIMA | Ent. danno: GRAVE |
| c) Investimento, ribaltamento | Prob: BASSISSIMA | Ent. danno: LIEVE |

**Getto in calcestruzzo con autobetoniera:**

- |  |                  |                        |
|--|------------------|------------------------|
| a) Investimento, ribaltamento                | Prob: BASSISSIMA | Ent. danno: GRAVE      |
| b) Caduta di materiale dall'alto o a livello | Prob: BASSA      | Ent. danno: GRAVISSIMO |
| c) Investimento, ribaltamento                | Prob: BASSISSIMA | Ent. danno: GRAVE      |

**82) Interferenza nel periodo dal 11/04/2022 al 24/12/2022 per un totale di 218 giorni lavorativi. Fasi:**  
**- Realizzazione diompagnature**  
**- Posa di massi naturali per la costituzione di scanni di imbasamento, strati filtro e mantellata**

Le lavorazioni su elencate sono eseguite rispettivamente dal 11/04/2022 al 01/07/2023 per 376 giorni lavorativi, e dal 01/10/2021 al 24/12/2022 per 380 giorni lavorativi.

Dette lavorazioni interferiscono fra loro per i seguenti periodi: dal 11/04/2022 al 24/12/2022 per 218 giorni lavorativi.

*Coordinamento:*

- a) Le operazioni di sollevamento e/o di trasporto di carichi devono avvenire evitando il passaggio dei carichi sospesi al di sopra di postazioni di lavoro.
- b) L'area sottostante la traiettoria di passaggio dei carichi deve essere opportunamente delimitata.
- c) Le postazioni di lavoro fisse devono essere protette da un solido impalcato sovrastante, ad altezza non maggiore di 3 metri da terra, a protezione contro la caduta di materiali.
- d) Delimitare e segnalare la zona di intervento a livello di rumorosità elevato.
- e) Utilizzo di otoprotettori
- f) La circolazione delle macchine operatrici deve avvenire utilizzando percorsi ben definiti e la velocità deve risultare ridotta a passo d'uomo.
- g) Il personale non strettamente necessario alle lavorazioni dovrà allontanarsi dalla zona interessata e gli addetti dovranno adottare, se del caso, i dispositivi di protezione individuale idonei alle attività.
- h) Durante il trasporto di materiale sfuso ad elevata polverosità è necessario provvedere ad inumidire i materiali stessi per limitare la formazione di polveri.
- i) Utilizzo di indumenti ad alta visibilità
- j) Utilizzo di maschera antipolvere

*Rischi Trasmissibili:*

**Realizzazione diOMPagnature:**

- |  |                  |                   |
|--|------------------|-------------------|
| a) Caduta di materiale dall'alto o a livello | Prob: BASSISSIMA | Ent. danno: LIEVE |
| b) Rumore                                    | Prob: BASSISSIMA | Ent. danno: LIEVE |
| c) Rumore per "Operaio comune (murature)"    | Prob: MEDIA      | Ent. danno: GRAVE |
| d) Caduta di materiale dall'alto o a livello | Prob: BASSISSIMA | Ent. danno: GRAVE |

**Posa di massi naturali per la costituzione di scanni di imbasamento, strati filtro e mantellata:**

- |                               |                  |                   |
|-------------------------------|------------------|-------------------|
| a) Inalazione polveri, fibre  | Prob: BASSISSIMA | Ent. danno: LIEVE |
| b) Investimento, ribaltamento | Prob: BASSISSIMA | Ent. danno: GRAVE |

**83) Interferenza nel periodo dal 11/04/2022 al 01/07/2023 per un totale di 376 giorni lavorativi. Fasi:**

- Realizzazione della carpenteria per le strutture
- Lavorazione e posa ferri di armatura per le strutture

Le lavorazioni su elencate sono eseguite rispettivamente dal 11/04/2022 al 01/07/2023 per 376 giorni lavorativi, e dal 11/04/2022 al 01/07/2023 per 376 giorni lavorativi.

Dette lavorazioni interferiscono fra loro per i seguenti periodi: dal 11/04/2022 al 01/07/2023 per 376 giorni lavorativi.

*Coordinamento:*

- a) Delimitare e segnalare la zona di intervento a livello di rumorosità elevato.
- b) Utilizzo di otoprotettori
- c) Le postazioni di lavoro fisse devono essere protette da un solido impalcato sovrastante, ad altezza non maggiore di 3 metri da terra, a protezione contro la caduta di materiali.

*Rischi Trasmissibili:*

**Realizzazione della carpenteria per le strutture :**

- |                             |                  |                   |
|-----------------------------|------------------|-------------------|
| a) Rumore                   | Prob: BASSISSIMA | Ent. danno: LIEVE |
| b) Rumore per "Carpentiere" | Prob: MEDIA      | Ent. danno: GRAVE |

**Lavorazione e posa ferri di armatura per le strutture :**

- |  |                  |                   |
|--|------------------|-------------------|
| a) Caduta di materiale dall'alto o a livello | Prob: BASSISSIMA | Ent. danno: LIEVE |
| b) Rumore                                    | Prob: BASSISSIMA | Ent. danno: LIEVE |

**84) Interferenza nel periodo dal 11/04/2022 al 01/07/2023 per un totale di 376 giorni lavorativi. Fasi:**

- Getto in calcestruzzo per le strutture
- Realizzazione diOMPagnature

Le lavorazioni su elencate sono eseguite rispettivamente dal 11/04/2022 al 01/07/2023 per 376 giorni lavorativi, e dal 11/04/2022 al 01/07/2023 per 376 giorni lavorativi.

Dette lavorazioni interferiscono fra loro per i seguenti periodi: dal 11/04/2022 al 01/07/2023 per 376 giorni lavorativi.

*Coordinamento:*

- a) La circolazione delle macchine operatrici deve avvenire utilizzando percorsi ben definiti e la velocità deve risultare ridotta a passo d'uomo.
- b) Il personale non strettamente necessario alle lavorazioni dovrà allontanarsi dalla zona interessata e gli addetti dovranno adottare, se del caso, i dispositivi di protezione individuale idonei alle attività.
- c) Utilizzo di indumenti ad alta visibilità
- d) Delimitare e segnalare la zona d'intervento sottoposta a caduta di materiali dall'alto.
- e) Utilizzo di casco
- f) Le operazioni di sollevamento e/o di trasporto di carichi devono avvenire evitando il passaggio dei carichi sospesi al di sopra di postazioni di lavoro.
- g) L'area sottostante la traiettoria di passaggio dei carichi deve essere opportunamente delimitata.
- h) Le postazioni di lavoro fisse devono essere protette da un solido impalcato sovrastante, ad altezza non maggiore di 3 metri da terra, a



- protezione contro la caduta di materiali.  
 i) Delimitare e segnalare la zona di intervento a livello di rumorosità elevato.  
 j) Utilizzo di otoprotettori

*Rischi Trasmissibili:*

**Getto in calcestruzzo per le strutture :**

- |  |                  |                        |
|--|------------------|------------------------|
| a) Investimento, ribaltamento                | Prob: BASSISSIMA | Ent. danno: GRAVE      |
| b) Caduta di materiale dall'alto o a livello | Prob: BASSA      | Ent. danno: GRAVISSIMO |
| c) Investimento, ribaltamento                | Prob: BASSISSIMA | Ent. danno: GRAVE      |

**Realizzazione diompagnature:**

- |  |                  |                   |
|--|------------------|-------------------|
| a) Caduta di materiale dall'alto o a livello | Prob: BASSISSIMA | Ent. danno: LIEVE |
| b) Rumore                                    | Prob: BASSISSIMA | Ent. danno: LIEVE |
| c) Rumore per "Operaio comune (murature)"    | Prob: MEDIA      | Ent. danno: GRAVE |
| d) Caduta di materiale dall'alto o a livello | Prob: BASSISSIMA | Ent. danno: GRAVE |

**85) Interferenza nel periodo dal 11/04/2022 al 01/07/2023 per un totale di 376 giorni lavorativi. Fasi:  
 - Lavorazione e posa ferri di armatura per le strutture  
 - Realizzazione diompagnature**

Le lavorazioni su elencate sono eseguite rispettivamente dal 11/04/2022 al 01/07/2023 per 376 giorni lavorativi, e dal 11/04/2022 al 01/07/2023 per 376 giorni lavorativi.

Dette lavorazioni interferiscono fra loro per i seguenti periodi: dal 11/04/2022 al 01/07/2023 per 376 giorni lavorativi.

*Coordinamento:*

- a) Le postazioni di lavoro fisse devono essere protette da un solido impalcato sovrastante, ad altezza non maggiore di 3 metri da terra, a protezione contro la caduta di materiali.  
 b) Delimitare e segnalare la zona di intervento a livello di rumorosità elevato.  
 c) Utilizzo di otoprotettori  
 d) Le operazioni di sollevamento e/o di trasporto di carichi devono avvenire evitando il passaggio dei carichi sospesi al di sopra di postazioni di lavoro.  
 e) L'area sottostante la traiettoria di passaggio dei carichi deve essere opportunamente delimitata.

*Rischi Trasmissibili:*

**Lavorazione e posa ferri di armatura per le strutture :**

- |  |                  |                   |
|--|------------------|-------------------|
| a) Caduta di materiale dall'alto o a livello | Prob: BASSISSIMA | Ent. danno: LIEVE |
| b) Rumore                                    | Prob: BASSISSIMA | Ent. danno: LIEVE |

**Realizzazione diompagnature:**

- |  |                  |                   |
|--|------------------|-------------------|
| a) Caduta di materiale dall'alto o a livello | Prob: BASSISSIMA | Ent. danno: LIEVE |
| b) Rumore                                    | Prob: BASSISSIMA | Ent. danno: LIEVE |
| c) Rumore per "Operaio comune (murature)"    | Prob: MEDIA      | Ent. danno: GRAVE |
| d) Caduta di materiale dall'alto o a livello | Prob: BASSISSIMA | Ent. danno: GRAVE |

**86) Interferenza nel periodo dal 11/04/2022 al 24/12/2022 per un totale di 218 giorni lavorativi. Fasi:  
 - Realizzazione di solaio in c.a. in opera o prefabbricato  
 - Posa di massi naturali per la costituzione di scanni di imbasamento, strati filtro e mantellata**

Le lavorazioni su elencate sono eseguite rispettivamente dal 11/04/2022 al 01/07/2023 per 376 giorni lavorativi, e dal 01/10/2021 al 24/12/2022 per 380 giorni lavorativi.

Dette lavorazioni interferiscono fra loro per i seguenti periodi: dal 11/04/2022 al 24/12/2022 per 218 giorni lavorativi.

*Coordinamento:*

- a) La circolazione delle macchine operatrici deve avvenire utilizzando percorsi ben definiti e la velocità deve risultare ridotta a passo d'uomo.  
 b) Il personale non strettamente necessario alle lavorazioni dovrà allontanarsi dalla zona interessata e gli addetti dovranno adottare, se del caso, i dispositivi di protezione individuale idonei alle attività.  
 c) Utilizzo di indumenti ad alta visibilità  
 d) Delimitare e segnalare la zona d'intervento sottoposta a caduta di materiali dall'alto.  
 e) Utilizzo di casco  
 f) Le operazioni di sollevamento e/o di trasporto di carichi devono avvenire evitando il passaggio dei carichi sospesi al di sopra di postazioni di lavoro.  
 g) L'area sottostante la traiettoria di passaggio dei carichi deve essere opportunamente delimitata.  
 h) Delimitare e segnalare la zona di intervento a livello di rumorosità elevato.  
 i) Utilizzo di otoprotettori  
 j) Durante il trasporto di materiale sfuso ad elevata polverosità è necessario provvedere ad inumidire i materiali stessi per limitare la formazione di polveri.  
 k) Utilizzo di maschera antipolvere

*Rischi Trasmissibili:*

**Realizzazione di solaio in c.a. in opera o prefabbricato:**

- |  |                  |                        |
|--|------------------|------------------------|
| a) Rumore                                    | Prob: BASSISSIMA | Ent. danno: LIEVE      |
| b) Rumore per "Carpentiere"                  | Prob: MEDIA      | Ent. danno: GRAVE      |
| c) Investimento, ribaltamento                | Prob: BASSISSIMA | Ent. danno: GRAVE      |
| d) Caduta di materiale dall'alto o a livello | Prob: BASSA      | Ent. danno: GRAVISSIMO |
| e) Investimento, ribaltamento                | Prob: BASSISSIMA | Ent. danno: GRAVE      |

f) Caduta di materiale dall'alto o a livello	Prob: BASSISSIMA	Ent. danno: GRAVE
<b>Posa di massi naturali per la costituzione di scanni di imbasamento, strati filtro e mantellata:</b>		
a) Inalazione polveri, fibre	Prob: BASSISSIMA	Ent. danno: LIEVE
b) Investimento, ribaltamento	Prob: BASSISSIMA	Ent. danno: GRAVE

**87) Interferenza nel periodo dal 11/04/2022 al 01/07/2023 per un totale di 376 giorni lavorativi. Fasi:**  
**- Realizzazione della carpenteria per le strutture**  
**- Realizzazione diompagnature**

Le lavorazioni su elencate sono eseguite rispettivamente dal 11/04/2022 al 01/07/2023 per 376 giorni lavorativi, e dal 11/04/2022 al 01/07/2023 per 376 giorni lavorativi.

Dette lavorazioni interferiscono fra loro per i seguenti periodi: dal 11/04/2022 al 01/07/2023 per 376 giorni lavorativi.

*Coordinamento:*

- a) Delimitare e segnalare la zona di intervento a livello di rumorosità elevata.
- b) Utilizzo di otoprotettori
- c) Le operazioni di sollevamento e/o di trasporto di carichi devono avvenire evitando il passaggio dei carichi sospesi al di sopra di postazioni di lavoro.
- d) L'area sottostante la traiettoria di passaggio dei carichi deve essere opportunamente delimitata.
- e) Le postazioni di lavoro fisse devono essere protette da un solido impalcato sovrastante, ad altezza non maggiore di 3 metri da terra, a protezione contro la caduta di materiali.

*Rischi Trasmissibili:*

**Realizzazione della carpenteria per le strutture :**

a) Rumore	Prob: BASSISSIMA	Ent. danno: LIEVE
b) Rumore per "Carpentiere"	Prob: MEDIA	Ent. danno: GRAVE

**Realizzazione di ompagnature:**

a) Caduta di materiale dall'alto o a livello	Prob: BASSISSIMA	Ent. danno: LIEVE
b) Rumore	Prob: BASSISSIMA	Ent. danno: LIEVE
c) Rumore per "Operaio comune (murature)"	Prob: MEDIA	Ent. danno: GRAVE
d) Caduta di materiale dall'alto o a livello	Prob: BASSISSIMA	Ent. danno: GRAVE

**88) Interferenza nel periodo dal 11/04/2022 al 24/12/2022 per un totale di 218 giorni lavorativi. Fasi:**  
**- Getto in calcestruzzo per le strutture**  
**- Posa di massi naturali per la costituzione di scanni di imbasamento, strati filtro e mantellata**

Le lavorazioni su elencate sono eseguite rispettivamente dal 11/04/2022 al 01/07/2023 per 376 giorni lavorativi, e dal 01/10/2021 al 24/12/2022 per 380 giorni lavorativi.

Dette lavorazioni interferiscono fra loro per i seguenti periodi: dal 11/04/2022 al 24/12/2022 per 218 giorni lavorativi.

*Coordinamento:*

- a) La circolazione delle macchine operatrici deve avvenire utilizzando percorsi ben definiti e la velocità deve risultare ridotta a passo d'uomo.
- b) Il personale non strettamente necessario alle lavorazioni dovrà allontanarsi dalla zona interessata e gli addetti dovranno adottare, se del caso, i dispositivi di protezione individuale idonei alle attività.
- c) Utilizzo di indumenti ad alta visibilità
- d) Delimitare e segnalare la zona d'intervento sottoposta a caduta di materiali dall'alto.
- e) Utilizzo di casco
- f) Durante il trasporto di materiale sfuso ad elevata polverosità è necessario provvedere ad inumidire i materiali stessi per limitare la formazione di polveri.
- g) Utilizzo di maschera antipolvere

*Rischi Trasmissibili:*

**Getto in calcestruzzo per le strutture :**

a) Investimento, ribaltamento	Prob: BASSISSIMA	Ent. danno: GRAVE
b) Caduta di materiale dall'alto o a livello	Prob: BASSA	Ent. danno: GRAVISSIMO
c) Investimento, ribaltamento	Prob: BASSISSIMA	Ent. danno: GRAVE

**Posa di massi naturali per la costituzione di scanni di imbasamento, strati filtro e mantellata:**

a) Inalazione polveri, fibre	Prob: BASSISSIMA	Ent. danno: LIEVE
b) Investimento, ribaltamento	Prob: BASSISSIMA	Ent. danno: GRAVE

**89) Interferenza nel periodo dal 11/04/2022 al 01/07/2023 per un totale di 376 giorni lavorativi. Fasi:**  
**- Lavorazione e posa ferri di armatura per le strutture**  
**- Getto in calcestruzzo per le strutture**

Le lavorazioni su elencate sono eseguite rispettivamente dal 11/04/2022 al 01/07/2023 per 376 giorni lavorativi, e dal 11/04/2022 al 01/07/2023 per 376 giorni lavorativi.

Dette lavorazioni interferiscono fra loro per i seguenti periodi: dal 11/04/2022 al 01/07/2023 per 376 giorni lavorativi.

*Coordinamento:*

- a) Le postazioni di lavoro fisse devono essere protette da un solido impalcato sovrastante, ad altezza non maggiore di 3 metri da terra, a protezione contro la caduta di materiali.

- b) Delimitare e segnalare la zona di intervento a livello di rumorosità elevato.
- c) Utilizzo di otoprotettori
- d) La circolazione delle macchine operatrici deve avvenire utilizzando percorsi ben definiti e la velocità deve risultare ridotta a passo d'uomo.
- e) Il personale non strettamente necessario alle lavorazioni dovrà allontanarsi dalla zona interessata e gli addetti dovranno adottare, se del caso, i dispositivi di protezione individuale idonei alle attività.
- f) Utilizzo di indumenti ad alta visibilità
- g) Delimitare e segnalare la zona d'intervento sottoposta a caduta di materiali dall'alto.
- h) Utilizzo di casco

*Rischi Trasmissibili:*

**Lavorazione e posa ferri di armatura per le strutture :**

- |  |                  |                   |
|--|------------------|-------------------|
| a) Caduta di materiale dall'alto o a livello | Prob: BASSISSIMA | Ent. danno: LIEVE |
| b) Rumore                                    | Prob: BASSISSIMA | Ent. danno: LIEVE |

**Getto in calcestruzzo per le strutture :**

- |  |                  |                        |
|--|------------------|------------------------|
| a) Investimento, ribaltamento                | Prob: BASSISSIMA | Ent. danno: GRAVE      |
| b) Caduta di materiale dall'alto o a livello | Prob: BASSA      | Ent. danno: GRAVISSIMO |
| c) Investimento, ribaltamento                | Prob: BASSISSIMA | Ent. danno: GRAVE      |

**90) Interferenza nel periodo dal 11/04/2022 al 01/07/2023 per un totale di 376 giorni lavorativi. Fasi:**  
**- Realizzazione della carpenteria per le strutture**  
**- Getto in calcestruzzo per le strutture**

Le lavorazioni su elencate sono eseguite rispettivamente dal 11/04/2022 al 01/07/2023 per 376 giorni lavorativi, e dal 11/04/2022 al 01/07/2023 per 376 giorni lavorativi.

Dette lavorazioni interferiscono fra loro per i seguenti periodi: dal 11/04/2022 al 01/07/2023 per 376 giorni lavorativi.

*Coordinamento:*

- a) Delimitare e segnalare la zona di intervento a livello di rumorosità elevato.
- b) Utilizzo di otoprotettori
- c) La circolazione delle macchine operatrici deve avvenire utilizzando percorsi ben definiti e la velocità deve risultare ridotta a passo d'uomo.
- d) Il personale non strettamente necessario alle lavorazioni dovrà allontanarsi dalla zona interessata e gli addetti dovranno adottare, se del caso, i dispositivi di protezione individuale idonei alle attività.
- e) Utilizzo di indumenti ad alta visibilità
- f) Delimitare e segnalare la zona d'intervento sottoposta a caduta di materiali dall'alto.
- g) Utilizzo di casco

*Rischi Trasmissibili:*

**Realizzazione della carpenteria per le strutture :**

- |                             |                  |                   |
|-----------------------------|------------------|-------------------|
| a) Rumore                   | Prob: BASSISSIMA | Ent. danno: LIEVE |
| b) Rumore per "Carpentiere" | Prob: MEDIA      | Ent. danno: GRAVE |

**Getto in calcestruzzo per le strutture :**

- |  |                  |                        |
|--|------------------|------------------------|
| a) Investimento, ribaltamento                | Prob: BASSISSIMA | Ent. danno: GRAVE      |
| b) Caduta di materiale dall'alto o a livello | Prob: BASSA      | Ent. danno: GRAVISSIMO |
| c) Investimento, ribaltamento                | Prob: BASSISSIMA | Ent. danno: GRAVE      |

**91) Interferenza nel periodo dal 11/04/2022 al 24/12/2022 per un totale di 218 giorni lavorativi. Fasi:**  
**- Realizzazione della carpenteria per le strutture**  
**- Posa di massi naturali per la costituzione di scanni di imbasamento, strati filtro e mantellata**

Le lavorazioni su elencate sono eseguite rispettivamente dal 11/04/2022 al 01/07/2023 per 376 giorni lavorativi, e dal 01/10/2021 al 24/12/2022 per 380 giorni lavorativi.

Dette lavorazioni interferiscono fra loro per i seguenti periodi: dal 11/04/2022 al 24/12/2022 per 218 giorni lavorativi.

*Coordinamento:*

- a) Delimitare e segnalare la zona di intervento a livello di rumorosità elevato.
- b) Utilizzo di otoprotettori
- c) La circolazione delle macchine operatrici deve avvenire utilizzando percorsi ben definiti e la velocità deve risultare ridotta a passo d'uomo.
- d) Il personale non strettamente necessario alle lavorazioni dovrà allontanarsi dalla zona interessata e gli addetti dovranno adottare, se del caso, i dispositivi di protezione individuale idonei alle attività.
- e) Durante il trasporto di materiale sfuso ad elevata polverosità è necessario provvedere ad inumidire i materiali stessi per limitare la formazione di polveri.
- f) Utilizzo di indumenti ad alta visibilità
- g) Utilizzo di maschera antipolvere

*Rischi Trasmissibili:*

**Realizzazione della carpenteria per le strutture :**

- |                             |                  |                   |
|-----------------------------|------------------|-------------------|
| a) Rumore                   | Prob: BASSISSIMA | Ent. danno: LIEVE |
| b) Rumore per "Carpentiere" | Prob: MEDIA      | Ent. danno: GRAVE |

**Posa di massi naturali per la costituzione di scanni di imbasamento, strati filtro e mantellata:**

- |                               |                  |                   |
|-------------------------------|------------------|-------------------|
| a) Inalazione polveri, fibre  | Prob: BASSISSIMA | Ent. danno: LIEVE |
| b) Investimento, ribaltamento | Prob: BASSISSIMA | Ent. danno: GRAVE |

**92) Interferenza nel periodo dal 11/04/2022 al 01/07/2023 per un totale di 376 giorni lavorativi. Fasi:**  
**- Realizzazione diompagnature**  
**- Realizzazione di solaio in c.a. in opera o prefabbricato**

Le lavorazioni su elencate sono eseguite rispettivamente dal 11/04/2022 al 01/07/2023 per 376 giorni lavorativi, e dal 11/04/2022 al 01/07/2023 per 376 giorni lavorativi.

Dette lavorazioni interferiscono fra loro per i seguenti periodi: dal 11/04/2022 al 01/07/2023 per 376 giorni lavorativi.

*Coordinamento:*

- a) Le operazioni di sollevamento e/o di trasporto di carichi devono avvenire evitando il passaggio dei carichi sospesi al di sopra di postazioni di lavoro.
- b) L'area sottostante la traiettoria di passaggio dei carichi deve essere opportunamente delimitata.
- c) Le postazioni di lavoro fisse devono essere protette da un solido impalcato sovrastante, ad altezza non maggiore di 3 metri da terra, a protezione contro la caduta di materiali.
- d) Delimitare e segnalare la zona di intervento a livello di rumorosità elevato.
- e) Utilizzo di otoprotettori
- f) La circolazione delle macchine operatrici deve avvenire utilizzando percorsi ben definiti e la velocità deve risultare ridotta a passo d'uomo.
- g) Il personale non strettamente necessario alle lavorazioni dovrà allontanarsi dalla zona interessata e gli addetti dovranno adottare, se del caso, i dispositivi di protezione individuale idonei alle attività.
- h) Utilizzo di indumenti ad alta visibilità
- i) Delimitare e segnalare la zona d'intervento sottoposta a caduta di materiali dall'alto.
- j) Utilizzo di casco

*Rischi Trasmissibili:*

**Realizzazione di ompagnature:**

a) Caduta di materiale dall'alto o a livello	Prob: BASSISSIMA	Ent. danno: LIEVE
b) Rumore	Prob: BASSISSIMA	Ent. danno: LIEVE
c) Rumore per "Operaio comune (murature)"	Prob: MEDIA	Ent. danno: GRAVE
d) Caduta di materiale dall'alto o a livello	Prob: BASSISSIMA	Ent. danno: GRAVE

**Realizzazione di solaio in c.a. in opera o prefabbricato:**

a) Rumore	Prob: BASSISSIMA	Ent. danno: LIEVE
b) Rumore per "Carpentiere"	Prob: MEDIA	Ent. danno: GRAVE
c) Investimento, ribaltamento	Prob: BASSISSIMA	Ent. danno: GRAVE
d) Caduta di materiale dall'alto o a livello	Prob: BASSA	Ent. danno: GRAVISSIMO
e) Investimento, ribaltamento	Prob: BASSISSIMA	Ent. danno: GRAVE
f) Caduta di materiale dall'alto o a livello	Prob: BASSISSIMA	Ent. danno: GRAVE

**93) Interferenza nel periodo dal 11/04/2022 al 01/07/2023 per un totale di 376 giorni lavorativi. Fasi:**  
**- Getto in calcestruzzo per le strutture**  
**- Realizzazione di solaio in c.a. in opera o prefabbricato**

Le lavorazioni su elencate sono eseguite rispettivamente dal 11/04/2022 al 01/07/2023 per 376 giorni lavorativi, e dal 11/04/2022 al 01/07/2023 per 376 giorni lavorativi.

Dette lavorazioni interferiscono fra loro per i seguenti periodi: dal 11/04/2022 al 01/07/2023 per 376 giorni lavorativi.

*Coordinamento:*

- a) La circolazione delle macchine operatrici deve avvenire utilizzando percorsi ben definiti e la velocità deve risultare ridotta a passo d'uomo.
- b) Il personale non strettamente necessario alle lavorazioni dovrà allontanarsi dalla zona interessata e gli addetti dovranno adottare, se del caso, i dispositivi di protezione individuale idonei alle attività.
- c) Utilizzo di indumenti ad alta visibilità
- d) Delimitare e segnalare la zona d'intervento sottoposta a caduta di materiali dall'alto.
- e) Utilizzo di casco
- f) Le operazioni di sollevamento e/o di trasporto di carichi devono avvenire evitando il passaggio dei carichi sospesi al di sopra di postazioni di lavoro.
- g) L'area sottostante la traiettoria di passaggio dei carichi deve essere opportunamente delimitata.
- h) Delimitare e segnalare la zona di intervento a livello di rumorosità elevato.
- i) Utilizzo di otoprotettori

*Rischi Trasmissibili:*

**Getto in calcestruzzo per le strutture :**

a) Investimento, ribaltamento	Prob: BASSISSIMA	Ent. danno: GRAVE
b) Caduta di materiale dall'alto o a livello	Prob: BASSA	Ent. danno: GRAVISSIMO
c) Investimento, ribaltamento	Prob: BASSISSIMA	Ent. danno: GRAVE

**Realizzazione di solaio in c.a. in opera o prefabbricato:**

a) Rumore	Prob: BASSISSIMA	Ent. danno: LIEVE
b) Rumore per "Carpentiere"	Prob: MEDIA	Ent. danno: GRAVE
c) Investimento, ribaltamento	Prob: BASSISSIMA	Ent. danno: GRAVE
d) Caduta di materiale dall'alto o a livello	Prob: BASSA	Ent. danno: GRAVISSIMO
e) Investimento, ribaltamento	Prob: BASSISSIMA	Ent. danno: GRAVE
f) Caduta di materiale dall'alto o a livello	Prob: BASSISSIMA	Ent. danno: GRAVE

**94) Interferenza nel periodo dal 11/04/2022 al 01/07/2023 per un totale di 376 giorni lavorativi. Fasi:**  
**- Lavorazione e posa ferri di armatura per le strutture**  
**- Realizzazione di solaio in c.a. in opera o prefabbricato**

Le lavorazioni su elencate sono eseguite rispettivamente dal 11/04/2022 al 01/07/2023 per 376 giorni lavorativi, e dal 11/04/2022 al 01/07/2023 per 376 giorni lavorativi.

Dette lavorazioni interferiscono fra loro per i seguenti periodi: dal 11/04/2022 al 01/07/2023 per 376 giorni lavorativi.

*Coordinamento:*

- a) Le postazioni di lavoro fisse devono essere protette da un solido impalcato sovrastante, ad altezza non maggiore di 3 metri da terra, a protezione contro la caduta di materiali.
- b) Delimitare e segnalare la zona di intervento a livello di rumorosità elevato.
- c) Utilizzo di otoprotettori
- d) La circolazione delle macchine operatrici deve avvenire utilizzando percorsi ben definiti e la velocità deve risultare ridotta a passo d'uomo.
- e) Il personale non strettamente necessario alle lavorazioni dovrà allontanarsi dalla zona interessata e gli addetti dovranno adottare, se del caso, i dispositivi di protezione individuale idonei alle attività.
- f) Utilizzo di indumenti ad alta visibilità
- g) Delimitare e segnalare la zona d'intervento sottoposta a caduta di materiali dall'alto.
- h) Utilizzo di casco
- i) Le operazioni di sollevamento e/o di trasporto di carichi devono avvenire evitando il passaggio dei carichi sospesi al di sopra di postazioni di lavoro.
- j) L'area sottostante la traiettoria di passaggio dei carichi deve essere opportunamente delimitata.

*Rischi Trasmissibili:*

**Lavorazione e posa ferri di armatura per le strutture :**

- |  |                  |                   |
|--|------------------|-------------------|
| a) Caduta di materiale dall'alto o a livello | Prob: BASSISSIMA | Ent. danno: LIEVE |
| b) Rumore                                    | Prob: BASSISSIMA | Ent. danno: LIEVE |

**Realizzazione di solaio in c.a. in opera o prefabbricato:**

- |  |                  |                        |
|--|------------------|------------------------|
| a) Rumore                                    | Prob: BASSISSIMA | Ent. danno: LIEVE      |
| b) Rumore per "Carpentiere"                  | Prob: MEDIA      | Ent. danno: GRAVE      |
| c) Investimento, ribaltamento                | Prob: BASSISSIMA | Ent. danno: GRAVE      |
| d) Caduta di materiale dall'alto o a livello | Prob: BASSA      | Ent. danno: GRAVISSIMO |
| e) Investimento, ribaltamento                | Prob: BASSISSIMA | Ent. danno: GRAVE      |
| f) Caduta di materiale dall'alto o a livello | Prob: BASSISSIMA | Ent. danno: GRAVE      |

**95) Interferenza nel periodo dal 11/04/2022 al 01/07/2023 per un totale di 376 giorni lavorativi. Fasi:**  
**- Realizzazione della carpenteria per le strutture**  
**- Realizzazione di solaio in c.a. in opera o prefabbricato**

Le lavorazioni su elencate sono eseguite rispettivamente dal 11/04/2022 al 01/07/2023 per 376 giorni lavorativi, e dal 11/04/2022 al 01/07/2023 per 376 giorni lavorativi.

Dette lavorazioni interferiscono fra loro per i seguenti periodi: dal 11/04/2022 al 01/07/2023 per 376 giorni lavorativi.

*Coordinamento:*

- a) Delimitare e segnalare la zona di intervento a livello di rumorosità elevato.
- b) Utilizzo di otoprotettori
- c) La circolazione delle macchine operatrici deve avvenire utilizzando percorsi ben definiti e la velocità deve risultare ridotta a passo d'uomo.
- d) Il personale non strettamente necessario alle lavorazioni dovrà allontanarsi dalla zona interessata e gli addetti dovranno adottare, se del caso, i dispositivi di protezione individuale idonei alle attività.
- e) Utilizzo di indumenti ad alta visibilità
- f) Delimitare e segnalare la zona d'intervento sottoposta a caduta di materiali dall'alto.
- g) Utilizzo di casco
- h) Le operazioni di sollevamento e/o di trasporto di carichi devono avvenire evitando il passaggio dei carichi sospesi al di sopra di postazioni di lavoro.
- i) L'area sottostante la traiettoria di passaggio dei carichi deve essere opportunamente delimitata.

*Rischi Trasmissibili:*

**Realizzazione della carpenteria per le strutture :**

- |                             |                  |                   |
|-----------------------------|------------------|-------------------|
| a) Rumore                   | Prob: BASSISSIMA | Ent. danno: LIEVE |
| b) Rumore per "Carpentiere" | Prob: MEDIA      | Ent. danno: GRAVE |

**Realizzazione di solaio in c.a. in opera o prefabbricato:**

- |  |                  |                        |
|--|------------------|------------------------|
| a) Rumore                                    | Prob: BASSISSIMA | Ent. danno: LIEVE      |
| b) Rumore per "Carpentiere"                  | Prob: MEDIA      | Ent. danno: GRAVE      |
| c) Investimento, ribaltamento                | Prob: BASSISSIMA | Ent. danno: GRAVE      |
| d) Caduta di materiale dall'alto o a livello | Prob: BASSA      | Ent. danno: GRAVISSIMO |
| e) Investimento, ribaltamento                | Prob: BASSISSIMA | Ent. danno: GRAVE      |
| f) Caduta di materiale dall'alto o a livello | Prob: BASSISSIMA | Ent. danno: GRAVE      |

**96) Interferenza nel periodo dal 11/04/2022 al 24/12/2022 per un totale di 218 giorni lavorativi. Fasi:**

- Lavorazione e posa ferri di armatura per le strutture
- Posa di massi naturali per la costituzione di scanni di imbasamento, strati filtro e mantellata

Le lavorazioni su elencate sono eseguite rispettivamente dal 11/04/2022 al 01/07/2023 per 376 giorni lavorativi, e dal 01/10/2021 al 24/12/2022 per 380 giorni lavorativi.

Dette lavorazioni interferiscono fra loro per i seguenti periodi: dal 11/04/2022 al 24/12/2022 per 218 giorni lavorativi.

*Coordinamento:*

- a) Le postazioni di lavoro fisse devono essere protette da un solido impalcato sovrastante, ad altezza non maggiore di 3 metri da terra, a protezione contro la caduta di materiali.
- b) Delimitare e segnalare la zona di intervento a livello di rumorosità elevato.
- c) Utilizzo di otoproprotettori
- d) La circolazione delle macchine operatrici deve avvenire utilizzando percorsi ben definiti e la velocità deve risultare ridotta a passo d'uomo.
- e) Il personale non strettamente necessario alle lavorazioni dovrà allontanarsi dalla zona interessata e gli addetti dovranno adottare, se del caso, i dispositivi di protezione individuale idonei alle attività.
- f) Durante il trasporto di materiale sfuso ad elevata polverosità è necessario provvedere ad inumidire i materiali stessi per limitare la formazione di polveri.
- g) Utilizzo di indumenti ad alta visibilità
- h) Utilizzo di maschera antipolvere

*Rischi Trasmissibili:*

**Lavorazione e posa ferri di armatura per le strutture :**

- |  |                  |                   |
|--|------------------|-------------------|
| a) Caduta di materiale dall'alto o a livello | Prob: BASSISSIMA | Ent. danno: LIEVE |
| b) Rumore                                    | Prob: BASSISSIMA | Ent. danno: LIEVE |

**Posa di massi naturali per la costituzione di scanni di imbasamento, strati filtro e mantellata:**

- |                               |                  |                   |
|-------------------------------|------------------|-------------------|
| a) Inalazione polveri, fibre  | Prob: BASSISSIMA | Ent. danno: LIEVE |
| b) Investimento, ribaltamento | Prob: BASSISSIMA | Ent. danno: GRAVE |

**97) Interferenza nel periodo dal 14/11/2022 al 11/03/2023 per un totale di 101 giorni lavorativi. Fasi:**

- Realizzazione della carpenteria per le strutture
- Posa di massi naturali per la costituzione di scanni di imbasamento, strati filtro e mantellata

Le lavorazioni su elencate sono eseguite rispettivamente dal 11/04/2022 al 01/07/2023 per 376 giorni lavorativi, e dal 14/11/2022 al 11/03/2023 per 101 giorni lavorativi.

Dette lavorazioni interferiscono fra loro per i seguenti periodi: dal 14/11/2022 al 11/03/2023 per 101 giorni lavorativi.

*Coordinamento:*

- a) Delimitare e segnalare la zona di intervento a livello di rumorosità elevato.
- b) Utilizzo di otoproprotettori
- c) La circolazione delle macchine operatrici deve avvenire utilizzando percorsi ben definiti e la velocità deve risultare ridotta a passo d'uomo.
- d) Il personale non strettamente necessario alle lavorazioni dovrà allontanarsi dalla zona interessata e gli addetti dovranno adottare, se del caso, i dispositivi di protezione individuale idonei alle attività.
- e) Durante il trasporto di materiale sfuso ad elevata polverosità è necessario provvedere ad inumidire i materiali stessi per limitare la formazione di polveri.
- f) Utilizzo di indumenti ad alta visibilità
- g) Utilizzo di maschera antipolvere

*Rischi Trasmissibili:*

**Realizzazione della carpenteria per le strutture :**

- |                             |                  |                   |
|-----------------------------|------------------|-------------------|
| a) Rumore                   | Prob: BASSISSIMA | Ent. danno: LIEVE |
| b) Rumore per "Carpentiere" | Prob: MEDIA      | Ent. danno: GRAVE |

**Posa di massi naturali per la costituzione di scanni di imbasamento, strati filtro e mantellata:**

- |                               |                  |                   |
|-------------------------------|------------------|-------------------|
| a) Inalazione polveri, fibre  | Prob: BASSISSIMA | Ent. danno: LIEVE |
| b) Investimento, ribaltamento | Prob: BASSISSIMA | Ent. danno: GRAVE |

**98) Interferenza nel periodo dal 14/11/2022 al 14/11/2022 per un totale di 1 giorno lavorativo. Fasi:**

- Posa di massi naturali per la costituzione di scanni di imbasamento, strati filtro e mantellata
- Salpamento subacqueo

Le lavorazioni su elencate sono eseguite rispettivamente dal 14/11/2022 al 11/03/2023 per 101 giorni lavorativi, e dal 14/11/2022 al 14/11/2022 per 1 giorno lavorativo.

Dette lavorazioni interferiscono fra loro per i seguenti periodi: dal 14/11/2022 al 14/11/2022 per 1 giorno lavorativo.

*Coordinamento:*

- a) La circolazione delle macchine operatrici deve avvenire utilizzando percorsi ben definiti e la velocità deve risultare ridotta a passo d'uomo.
- b) Il personale non strettamente necessario alle lavorazioni dovrà allontanarsi dalla zona interessata e gli addetti dovranno adottare, se del caso, i dispositivi di protezione individuale idonei alle attività.
- c) Durante il trasporto di materiale sfuso ad elevata polverosità è necessario provvedere ad inumidire i materiali stessi per limitare la formazione di polveri.
- d) Utilizzo di indumenti ad alta visibilità

- e) Utilizzo di maschera antipolvere
- f) Le operazioni di sollevamento e/o di trasporto di carichi devono avvenire evitando il passaggio dei carichi sospesi al di sopra di postazioni di lavoro.
- g) L'area sottostante la traiettoria di passaggio dei carichi deve essere opportunamente delimitata.
- h) Utilizzo di casco

*Rischi Trasmissibili:*

**Posa di massi naturali per la costituzione di scanni di imbasamento, strati filtro e mantellata:**

- |                               |                  |                   |
|-------------------------------|------------------|-------------------|
| a) Inalazione polveri, fibre  | Prob: BASSISSIMA | Ent. danno: LIEVE |
| b) Investimento, ribaltamento | Prob: BASSISSIMA | Ent. danno: GRAVE |

**Salpamento subacqueo:**

- |  |                  |                   |
|--|------------------|-------------------|
| a) Caduta di materiale dall'alto o a livello | Prob: BASSA      | Ent. danno: GRAVE |
| b) Investimento, ribaltamento                | Prob: BASSISSIMA | Ent. danno: GRAVE |
| c) Investimento, ribaltamento                | Prob: BASSISSIMA | Ent. danno: LIEVE |

**99) Interferenza nel periodo dal 14/11/2022 al 11/03/2023 per un totale di 101 giorni lavorativi. Fasi:**  
**- Lavorazione e posa ferri di armatura per le strutture**  
**- Posa di massi naturali per la costituzione di scanni di imbasamento, strati filtro e mantellata**

Le lavorazioni su elencate sono eseguite rispettivamente dal 11/04/2022 al 01/07/2023 per 376 giorni lavorativi, e dal 14/11/2022 al 11/03/2023 per 101 giorni lavorativi.

Dette lavorazioni interferiscono fra loro per i seguenti periodi: dal 14/11/2022 al 11/03/2023 per 101 giorni lavorativi.

*Coordinamento:*

- a) Le postazioni di lavoro fisse devono essere protette da un solido impalcato sovrastante, ad altezza non maggiore di 3 metri da terra, a protezione contro la caduta di materiali.
- b) Delimitare e segnalare la zona di intervento a livello di rumorosità elevato.
- c) Utilizzo di otoprotettori
- d) La circolazione delle macchine operatrici deve avvenire utilizzando percorsi ben definiti e la velocità deve risultare ridotta a passo d'uomo.
- e) Il personale non strettamente necessario alle lavorazioni dovrà allontanarsi dalla zona interessata e gli addetti dovranno adottare, se del caso, i dispositivi di protezione individuale idonei alle attività.
- f) Durante il trasporto di materiale sfuso ad elevata polverosità è necessario provvedere ad inumidire i materiali stessi per limitare la formazione di polveri.
- g) Utilizzo di indumenti ad alta visibilità
- h) Utilizzo di maschera antipolvere

*Rischi Trasmissibili:*

**Lavorazione e posa ferri di armatura per le strutture :**

- |  |                  |                   |
|--|------------------|-------------------|
| a) Caduta di materiale dall'alto o a livello | Prob: BASSISSIMA | Ent. danno: LIEVE |
| b) Rumore                                    | Prob: BASSISSIMA | Ent. danno: LIEVE |

**Posa di massi naturali per la costituzione di scanni di imbasamento, strati filtro e mantellata:**

- |                               |                  |                   |
|-------------------------------|------------------|-------------------|
| a) Inalazione polveri, fibre  | Prob: BASSISSIMA | Ent. danno: LIEVE |
| b) Investimento, ribaltamento | Prob: BASSISSIMA | Ent. danno: GRAVE |

**100) Interferenza nel periodo dal 14/11/2022 al 11/03/2023 per un totale di 101 giorni lavorativi. Fasi:**  
**- Getto in calcestruzzo per le strutture**  
**- Posa di massi naturali per la costituzione di scanni di imbasamento, strati filtro e mantellata**

Le lavorazioni su elencate sono eseguite rispettivamente dal 11/04/2022 al 01/07/2023 per 376 giorni lavorativi, e dal 14/11/2022 al 11/03/2023 per 101 giorni lavorativi.

Dette lavorazioni interferiscono fra loro per i seguenti periodi: dal 14/11/2022 al 11/03/2023 per 101 giorni lavorativi.

*Coordinamento:*

- a) La circolazione delle macchine operatrici deve avvenire utilizzando percorsi ben definiti e la velocità deve risultare ridotta a passo d'uomo.
- b) Il personale non strettamente necessario alle lavorazioni dovrà allontanarsi dalla zona interessata e gli addetti dovranno adottare, se del caso, i dispositivi di protezione individuale idonei alle attività.
- c) Utilizzo di indumenti ad alta visibilità
- d) Delimitare e segnalare la zona d'intervento sottoposta a caduta di materiali dall'alto.
- e) Utilizzo di casco
- f) Durante il trasporto di materiale sfuso ad elevata polverosità è necessario provvedere ad inumidire i materiali stessi per limitare la formazione di polveri.
- g) Utilizzo di maschera antipolvere

*Rischi Trasmissibili:*

**Getto in calcestruzzo per le strutture :**

- |  |                  |                        |
|--|------------------|------------------------|
| a) Investimento, ribaltamento                | Prob: BASSISSIMA | Ent. danno: GRAVE      |
| b) Caduta di materiale dall'alto o a livello | Prob: BASSA      | Ent. danno: GRAVISSIMO |
| c) Investimento, ribaltamento                | Prob: BASSISSIMA | Ent. danno: GRAVE      |

**Posa di massi naturali per la costituzione di scanni di imbasamento, strati filtro e mantellata:**

- |                               |                  |                   |
|-------------------------------|------------------|-------------------|
| a) Inalazione polveri, fibre  | Prob: BASSISSIMA | Ent. danno: LIEVE |
| b) Investimento, ribaltamento | Prob: BASSISSIMA | Ent. danno: GRAVE |

**101) Interferenza nel periodo dal 14/11/2022 al 11/03/2023 per un totale di 101 giorni lavorativi. Fasi:**  
**- Posa di massi naturali per la costituzione di scanni di imbasamento, strati filtro e mantellata**  
**- Realizzazione di solaio in c.a. in opera o prefabbricato**

Le lavorazioni su elencate sono eseguite rispettivamente dal 14/11/2022 al 11/03/2023 per 101 giorni lavorativi, e dal 11/04/2022 al 01/07/2023 per 376 giorni lavorativi.

Dette lavorazioni interferiscono fra loro per i seguenti periodi: dal 14/11/2022 al 11/03/2023 per 101 giorni lavorativi.

*Coordinamento:*

- a) La circolazione delle macchine operatrici deve avvenire utilizzando percorsi ben definiti e la velocità deve risultare ridotta a passo d'uomo.
- b) Il personale non strettamente necessario alle lavorazioni dovrà allontanarsi dalla zona interessata e gli addetti dovranno adottare, se del caso, i dispositivi di protezione individuale idonei alle attività.
- c) Durante il trasporto di materiale sfuso ad elevata polverosità è necessario provvedere ad inumidire i materiali stessi per limitare la formazione di polveri.
- d) Utilizzo di indumenti ad alta visibilità
- e) Utilizzo di maschera antipolvere
- f) Delimitare e segnalare la zona d'intervento sottoposta a caduta di materiali dall'alto.
- g) Utilizzo di casco
- h) Le operazioni di sollevamento e/o di trasporto di carichi devono avvenire evitando il passaggio dei carichi sospesi al di sopra di postazioni di lavoro.
- i) L'area sottostante la traiettoria di passaggio dei carichi deve essere opportunamente delimitata.
- j) Delimitare e segnalare la zona di intervento a livello di rumorosità elevato.
- k) Utilizzo di otoprotettori

*Rischi Trasmissibili:*

**Posa di massi naturali per la costituzione di scanni di imbasamento, strati filtro e mantellata:**

- |                               |                  |                   |
|-------------------------------|------------------|-------------------|
| a) Inalazione polveri, fibre  | Prob: BASSISSIMA | Ent. danno: LIEVE |
| b) Investimento, ribaltamento | Prob: BASSISSIMA | Ent. danno: GRAVE |

**Realizzazione di solaio in c.a. in opera o prefabbricato:**

- |  |                  |                        |
|--|------------------|------------------------|
| a) Rumore                                    | Prob: BASSISSIMA | Ent. danno: LIEVE      |
| b) Rumore per "Carpentiere"                  | Prob: MEDIA      | Ent. danno: GRAVE      |
| c) Investimento, ribaltamento                | Prob: BASSISSIMA | Ent. danno: GRAVE      |
| d) Caduta di materiale dall'alto o a livello | Prob: BASSA      | Ent. danno: GRAVISSIMO |
| e) Investimento, ribaltamento                | Prob: BASSISSIMA | Ent. danno: GRAVE      |
| f) Caduta di materiale dall'alto o a livello | Prob: BASSISSIMA | Ent. danno: GRAVE      |

**102) Interferenza nel periodo dal 14/11/2022 al 24/12/2022 per un totale di 36 giorni lavorativi. Fasi:**  
**- Posa di massi naturali per la costituzione di scanni di imbasamento, strati filtro e mantellata**  
**- Posa di massi naturali per la costituzione di scanni di imbasamento, strati filtro e mantellata**

Le lavorazioni su elencate sono eseguite rispettivamente dal 14/11/2022 al 11/03/2023 per 101 giorni lavorativi, e dal 01/10/2021 al 24/12/2022 per 380 giorni lavorativi.

Dette lavorazioni interferiscono fra loro per i seguenti periodi: dal 14/11/2022 al 24/12/2022 per 36 giorni lavorativi.

*Coordinamento:*

- a) La circolazione delle macchine operatrici deve avvenire utilizzando percorsi ben definiti e la velocità deve risultare ridotta a passo d'uomo.
- b) Il personale non strettamente necessario alle lavorazioni dovrà allontanarsi dalla zona interessata e gli addetti dovranno adottare, se del caso, i dispositivi di protezione individuale idonei alle attività.
- c) Durante il trasporto di materiale sfuso ad elevata polverosità è necessario provvedere ad inumidire i materiali stessi per limitare la formazione di polveri.
- d) Utilizzo di indumenti ad alta visibilità
- e) Utilizzo di maschera antipolvere

*Rischi Trasmissibili:*

**Posa di massi naturali per la costituzione di scanni di imbasamento, strati filtro e mantellata:**

- |                               |                  |                   |
|-------------------------------|------------------|-------------------|
| a) Inalazione polveri, fibre  | Prob: BASSISSIMA | Ent. danno: LIEVE |
| b) Investimento, ribaltamento | Prob: BASSISSIMA | Ent. danno: GRAVE |

**Posa di massi naturali per la costituzione di scanni di imbasamento, strati filtro e mantellata:**

- |                               |                  |                   |
|-------------------------------|------------------|-------------------|
| a) Inalazione polveri, fibre  | Prob: BASSISSIMA | Ent. danno: LIEVE |
| b) Investimento, ribaltamento | Prob: BASSISSIMA | Ent. danno: GRAVE |

**103) Interferenza nel periodo dal 14/11/2022 al 11/03/2023 per un totale di 101 giorni lavorativi. Fasi:**  
**- Posa di massi naturali per la costituzione di scanni di imbasamento, strati filtro e mantellata**  
**- Realizzazione diompagnature**

Le lavorazioni su elencate sono eseguite rispettivamente dal 14/11/2022 al 11/03/2023 per 101 giorni lavorativi, e dal 11/04/2022 al 01/07/2023 per 376 giorni lavorativi.

Dette lavorazioni interferiscono fra loro per i seguenti periodi: dal 14/11/2022 al 11/03/2023 per 101 giorni lavorativi.

*Coordinamento:*



- a) La circolazione delle macchine operatrici deve avvenire utilizzando percorsi ben definiti e la velocità deve risultare ridotta a passo d'uomo.
- b) Il personale non strettamente necessario alle lavorazioni dovrà allontanarsi dalla zona interessata e gli addetti dovranno adottare, se del caso, i dispositivi di protezione individuale idonei alle attività.
- c) Durante il trasporto di materiale sfuso ad elevata polverosità è necessario provvedere ad inumidire i materiali stessi per limitare la formazione di polveri.
- d) Utilizzo di indumenti ad alta visibilità
- e) Utilizzo di maschera antipolvere
- f) Le operazioni di sollevamento e/o di trasporto di carichi devono avvenire evitando il passaggio dei carichi sospesi al di sopra di postazioni di lavoro.
- g) L'area sottostante la traiettoria di passaggio dei carichi deve essere opportunamente delimitata.
- h) Le postazioni di lavoro fisse devono essere protette da un solido impalcato sovrastante, ad altezza non maggiore di 3 metri da terra, a protezione contro la caduta di materiali.
- i) Delimitare e segnalare la zona di intervento a livello di rumorosità elevato.
- j) Utilizzo di otoprotettori

*Rischi Trasmissibili:*

**Posa di massi naturali per la costituzione di scanni di imbasamento, strati filtro e mantellata:**

- |                               |                  |                   |
|-------------------------------|------------------|-------------------|
| a) Inalazione polveri, fibre  | Prob: BASSISSIMA | Ent. danno: LIEVE |
| b) Investimento, ribaltamento | Prob: BASSISSIMA | Ent. danno: GRAVE |

**Realizzazione diompagnature:**

- |  |                  |                   |
|--|------------------|-------------------|
| a) Caduta di materiale dall'alto o a livello | Prob: BASSISSIMA | Ent. danno: LIEVE |
| b) Rumore                                    | Prob: BASSISSIMA | Ent. danno: LIEVE |
| c) Rumore per "Operaio comune (murature)"    | Prob: MEDIA      | Ent. danno: GRAVE |
| d) Caduta di materiale dall'alto o a livello | Prob: BASSISSIMA | Ent. danno: GRAVE |

**104) Interferenza nel periodo dal 14/11/2022 al 14/11/2022 per un totale di 1 giorno lavorativo. Fasi:**  
**- Realizzazione di solaio in c.a. in opera o prefabbricato**  
**- Salpamento subacqueo**

Le lavorazioni su elencate sono eseguite rispettivamente dal 11/04/2022 al 01/07/2023 per 376 giorni lavorativi, e dal 14/11/2022 al 14/11/2022 per 1 giorno lavorativo.

Dette lavorazioni interferiscono fra loro per i seguenti periodi: dal 14/11/2022 al 14/11/2022 per 1 giorno lavorativo.

*Coordinamento:*

- a) La circolazione delle macchine operatrici deve avvenire utilizzando percorsi ben definiti e la velocità deve risultare ridotta a passo d'uomo.
- b) Il personale non strettamente necessario alle lavorazioni dovrà allontanarsi dalla zona interessata e gli addetti dovranno adottare, se del caso, i dispositivi di protezione individuale idonei alle attività.
- c) Utilizzo di indumenti ad alta visibilità
- d) Delimitare e segnalare la zona d'intervento sottoposta a caduta di materiali dall'alto.
- e) Utilizzo di casco
- f) Le operazioni di sollevamento e/o di trasporto di carichi devono avvenire evitando il passaggio dei carichi sospesi al di sopra di postazioni di lavoro.
- g) L'area sottostante la traiettoria di passaggio dei carichi deve essere opportunamente delimitata.
- h) Delimitare e segnalare la zona di intervento a livello di rumorosità elevato.
- i) Utilizzo di otoprotettori

*Rischi Trasmissibili:*

**Realizzazione di solaio in c.a. in opera o prefabbricato:**

- |  |                  |                        |
|--|------------------|------------------------|
| a) Rumore                                    | Prob: BASSISSIMA | Ent. danno: LIEVE      |
| b) Rumore per "Carpentiere"                  | Prob: MEDIA      | Ent. danno: GRAVE      |
| c) Investimento, ribaltamento                | Prob: BASSISSIMA | Ent. danno: GRAVE      |
| d) Caduta di materiale dall'alto o a livello | Prob: BASSA      | Ent. danno: GRAVISSIMO |
| e) Investimento, ribaltamento                | Prob: BASSISSIMA | Ent. danno: GRAVE      |
| f) Caduta di materiale dall'alto o a livello | Prob: BASSISSIMA | Ent. danno: GRAVE      |

**Salpamento subacqueo:**

- |  |                  |                   |
|--|------------------|-------------------|
| a) Caduta di materiale dall'alto o a livello | Prob: BASSA      | Ent. danno: GRAVE |
| b) Investimento, ribaltamento                | Prob: BASSISSIMA | Ent. danno: GRAVE |
| c) Investimento, ribaltamento                | Prob: BASSISSIMA | Ent. danno: LIEVE |

**105) Interferenza nel periodo dal 14/11/2022 al 14/11/2022 per un totale di 1 giorno lavorativo. Fasi:**  
**- Realizzazione diompagnature**  
**- Salpamento subacqueo**

Le lavorazioni su elencate sono eseguite rispettivamente dal 11/04/2022 al 01/07/2023 per 376 giorni lavorativi, e dal 14/11/2022 al 14/11/2022 per 1 giorno lavorativo.

Dette lavorazioni interferiscono fra loro per i seguenti periodi: dal 14/11/2022 al 14/11/2022 per 1 giorno lavorativo.

*Coordinamento:*

- a) Le operazioni di sollevamento e/o di trasporto di carichi devono avvenire evitando il passaggio dei carichi sospesi al di sopra di postazioni di lavoro.
- b) L'area sottostante la traiettoria di passaggio dei carichi deve essere opportunamente delimitata.

- c) Le postazioni di lavoro fisse devono essere protette da un solido impalcato sovrastante, ad altezza non maggiore di 3 metri da terra, a protezione contro la caduta di materiali.
- d) Delimitare e segnalare la zona di intervento a livello di rumorosità elevato.
- e) Utilizzo di otoprotettori
- f) La circolazione delle macchine operatrici deve avvenire utilizzando percorsi ben definiti e la velocità deve risultare ridotta a passo d'uomo.
- g) Il personale non strettamente necessario alle lavorazioni dovrà allontanarsi dalla zona interessata e gli addetti dovranno adottare, se del caso, i dispositivi di protezione individuale idonei alle attività.
- h) Utilizzo di indumenti ad alta visibilità
- i) Utilizzo di casco

*Rischi Trasmissibili:*

**Realizzazione diompagnature:**

- |  |                  |                   |
|--|------------------|-------------------|
| a) Caduta di materiale dall'alto o a livello | Prob: BASSISSIMA | Ent. danno: LIEVE |
| b) Rumore                                    | Prob: BASSISSIMA | Ent. danno: LIEVE |
| c) Rumore per "Operaio comune (murature)"    | Prob: MEDIA      | Ent. danno: GRAVE |
| d) Caduta di materiale dall'alto o a livello | Prob: BASSISSIMA | Ent. danno: GRAVE |

**Salpamento subacqueo:**

- |  |                  |                   |
|--|------------------|-------------------|
| a) Caduta di materiale dall'alto o a livello | Prob: BASSA      | Ent. danno: GRAVE |
| b) Investimento, ribaltamento                | Prob: BASSISSIMA | Ent. danno: GRAVE |
| c) Investimento, ribaltamento                | Prob: BASSISSIMA | Ent. danno: LIEVE |

**106) Interferenza nel periodo dal 14/11/2022 al 14/11/2022 per un totale di 1 giorno lavorativo. Fasi:  
- Posa di massi naturali per la costituzione di scanni di imbasamento, strati filtro e mantellata  
- Salpamento subacqueo**

Le lavorazioni su elencate sono eseguite rispettivamente dal 01/10/2021 al 24/12/2022 per 380 giorni lavorativi, e dal 14/11/2022 al 14/11/2022 per 1 giorno lavorativo.

Dette lavorazioni interferiscono fra loro per i seguenti periodi: dal 14/11/2022 al 14/11/2022 per 1 giorno lavorativo.

*Coordinamento:*

- a) La circolazione delle macchine operatrici deve avvenire utilizzando percorsi ben definiti e la velocità deve risultare ridotta a passo d'uomo.
- b) Il personale non strettamente necessario alle lavorazioni dovrà allontanarsi dalla zona interessata e gli addetti dovranno adottare, se del caso, i dispositivi di protezione individuale idonei alle attività.
- c) Durante il trasporto di materiale sfuso ad elevata polverosità è necessario provvedere ad inumidire i materiali stessi per limitare la formazione di polveri.
- d) Utilizzo di indumenti ad alta visibilità
- e) Utilizzo di maschera antipolvere
- f) Le operazioni di sollevamento e/o di trasporto di carichi devono avvenire evitando il passaggio dei carichi sospesi al di sopra di postazioni di lavoro.
- g) L'area sottostante la traiettoria di passaggio dei carichi deve essere opportunamente delimitata.
- h) Utilizzo di casco

*Rischi Trasmissibili:*

**Posa di massi naturali per la costituzione di scanni di imbasamento, strati filtro e mantellata:**

- |                               |                  |                   |
|-------------------------------|------------------|-------------------|
| a) Inalazione polveri, fibre  | Prob: BASSISSIMA | Ent. danno: LIEVE |
| b) Investimento, ribaltamento | Prob: BASSISSIMA | Ent. danno: GRAVE |

**Salpamento subacqueo:**

- |  |                  |                   |
|--|------------------|-------------------|
| a) Caduta di materiale dall'alto o a livello | Prob: BASSA      | Ent. danno: GRAVE |
| b) Investimento, ribaltamento                | Prob: BASSISSIMA | Ent. danno: GRAVE |
| c) Investimento, ribaltamento                | Prob: BASSISSIMA | Ent. danno: LIEVE |

**107) Interferenza nel periodo dal 14/11/2022 al 14/11/2022 per un totale di 1 giorno lavorativo. Fasi:  
- Getto in calcestruzzo per le strutture  
- Salpamento subacqueo**

Le lavorazioni su elencate sono eseguite rispettivamente dal 11/04/2022 al 01/07/2023 per 376 giorni lavorativi, e dal 14/11/2022 al 14/11/2022 per 1 giorno lavorativo.

Dette lavorazioni interferiscono fra loro per i seguenti periodi: dal 14/11/2022 al 14/11/2022 per 1 giorno lavorativo.

*Coordinamento:*

- a) La circolazione delle macchine operatrici deve avvenire utilizzando percorsi ben definiti e la velocità deve risultare ridotta a passo d'uomo.
- b) Il personale non strettamente necessario alle lavorazioni dovrà allontanarsi dalla zona interessata e gli addetti dovranno adottare, se del caso, i dispositivi di protezione individuale idonei alle attività.
- c) Utilizzo di indumenti ad alta visibilità
- d) Delimitare e segnalare la zona d'intervento sottoposta a caduta di materiali dall'alto.
- e) Utilizzo di casco
- f) Le operazioni di sollevamento e/o di trasporto di carichi devono avvenire evitando il passaggio dei carichi sospesi al di sopra di postazioni di lavoro.
- g) L'area sottostante la traiettoria di passaggio dei carichi deve essere opportunamente delimitata.

*Rischi Trasmissibili:*

**Getto in calcestruzzo per le strutture :**

- a) Investimento, ribaltamento
- b) Caduta di materiale dall'alto o a livello
- c) Investimento, ribaltamento

Prob: BASSISSIMA	Ent. danno: GRAVE
Prob: BASSA	Ent. danno: GRAVISSIMO
Prob: BASSISSIMA	Ent. danno: GRAVE

**Salpamento subacqueo:**

- a) Caduta di materiale dall'alto o a livello
- b) Investimento, ribaltamento
- c) Investimento, ribaltamento

Prob: BASSA	Ent. danno: GRAVE
Prob: BASSISSIMA	Ent. danno: GRAVE
Prob: BASSISSIMA	Ent. danno: LIEVE

**108) Interferenza nel periodo dal 14/11/2022 al 14/11/2022 per un totale di 1 giorno lavorativo. Fasi:**  
**- Lavorazione e posa ferri di armatura per le strutture**  
**- Salpamento subacqueo**

Le lavorazioni su elencate sono eseguite rispettivamente dal 11/04/2022 al 01/07/2023 per 376 giorni lavorativi, e dal 14/11/2022 al 14/11/2022 per 1 giorno lavorativo.

Dette lavorazioni interferiscono fra loro per i seguenti periodi: dal 14/11/2022 al 14/11/2022 per 1 giorno lavorativo.

*Coordinamento:*

- a) Le postazioni di lavoro fisse devono essere protette da un solido impalcato sovrastante, ad altezza non maggiore di 3 metri da terra, a protezione contro la caduta di materiali.
- b) Delimitare e segnalare la zona di intervento a livello di rumorosità elevata.
- c) Utilizzo di otoprotettori
- d) Le operazioni di sollevamento e/o di trasporto di carichi devono avvenire evitando il passaggio dei carichi sospesi al di sopra di postazioni di lavoro.
- e) L'area sottostante la traiettoria di passaggio dei carichi deve essere opportunamente delimitata.
- f) La circolazione delle macchine operatrici deve avvenire utilizzando percorsi ben definiti e la velocità deve risultare ridotta a passo d'uomo.
- g) Il personale non strettamente necessario alle lavorazioni dovrà allontanarsi dalla zona interessata e gli addetti dovranno adottare, se del caso, i dispositivi di protezione individuale idonei alle attività.
- h) Utilizzo di indumenti ad alta visibilità
- i) Utilizzo di casco

*Rischi Trasmissibili:***Lavorazione e posa ferri di armatura per le strutture :**

- a) Caduta di materiale dall'alto o a livello
- b) Rumore

Prob: BASSISSIMA	Ent. danno: LIEVE
Prob: BASSISSIMA	Ent. danno: LIEVE

**Salpamento subacqueo:**

- a) Caduta di materiale dall'alto o a livello
- b) Investimento, ribaltamento
- c) Investimento, ribaltamento

Prob: BASSA	Ent. danno: GRAVE
Prob: BASSISSIMA	Ent. danno: GRAVE
Prob: BASSISSIMA	Ent. danno: LIEVE

**109) Interferenza nel periodo dal 14/11/2022 al 14/11/2022 per un totale di 1 giorno lavorativo. Fasi:**  
**- Realizzazione della carpenteria per le strutture**  
**- Salpamento subacqueo**

Le lavorazioni su elencate sono eseguite rispettivamente dal 11/04/2022 al 01/07/2023 per 376 giorni lavorativi, e dal 14/11/2022 al 14/11/2022 per 1 giorno lavorativo.

Dette lavorazioni interferiscono fra loro per i seguenti periodi: dal 14/11/2022 al 14/11/2022 per 1 giorno lavorativo.

*Coordinamento:*

- a) Delimitare e segnalare la zona di intervento a livello di rumorosità elevata.
- b) Utilizzo di otoprotettori
- c) Le operazioni di sollevamento e/o di trasporto di carichi devono avvenire evitando il passaggio dei carichi sospesi al di sopra di postazioni di lavoro.
- d) L'area sottostante la traiettoria di passaggio dei carichi deve essere opportunamente delimitata.
- e) La circolazione delle macchine operatrici deve avvenire utilizzando percorsi ben definiti e la velocità deve risultare ridotta a passo d'uomo.
- f) Il personale non strettamente necessario alle lavorazioni dovrà allontanarsi dalla zona interessata e gli addetti dovranno adottare, se del caso, i dispositivi di protezione individuale idonei alle attività.
- g) Utilizzo di indumenti ad alta visibilità
- h) Utilizzo di casco

*Rischi Trasmissibili:***Realizzazione della carpenteria per le strutture :**

- a) Rumore
- b) Rumore per "Carpentiere"

Prob: BASSISSIMA	Ent. danno: LIEVE
Prob: MEDIA	Ent. danno: GRAVE

**Salpamento subacqueo:**

- a) Caduta di materiale dall'alto o a livello
- b) Investimento, ribaltamento
- c) Investimento, ribaltamento

Prob: BASSA	Ent. danno: GRAVE
Prob: BASSISSIMA	Ent. danno: GRAVE
Prob: BASSISSIMA	Ent. danno: LIEVE

**110) Interferenza nel periodo dal 05/12/2022 al 02/02/2023 per un totale di 51 giorni lavorativi. Fasi:**  
**- Getto in calcestruzzo per le strutture**  
**- Posa in opera cassoni galleggianti**

Le lavorazioni su elencate sono eseguite rispettivamente dal 11/04/2022 al 01/07/2023 per 376 giorni lavorativi, e dal 05/12/2022 al 02/02/2023 per 51 giorni lavorativi.

Dette lavorazioni interferiscono fra loro per i seguenti periodi: dal 05/12/2022 al 02/02/2023 per 51 giorni lavorativi.

*Coordinamento:*

- a) La circolazione delle macchine operatrici deve avvenire utilizzando percorsi ben definiti e la velocità deve risultare ridotta a passo d'uomo.
- b) Il personale non strettamente necessario alle lavorazioni dovrà allontanarsi dalla zona interessata e gli addetti dovranno adottare, se del caso, i dispositivi di protezione individuale idonei alle attività.
- c) Utilizzo di indumenti ad alta visibilità
- d) Delimitare e segnalare la zona d'intervento sottoposta a caduta di materiali dall'alto.
- e) Utilizzo di casco
- f) Durante il trasporto di materiale sfuso ad elevata polverosità è necessario provvedere ad inumidire i materiali stessi per limitare la formazione di polveri.
- g) Utilizzo di maschera antipolvere

*Rischi Trasmissibili:*

**Getto in calcestruzzo per le strutture :**

- |  |                  |                        |
|--|------------------|------------------------|
| a) Investimento, ribaltamento                | Prob: BASSISSIMA | Ent. danno: GRAVE      |
| b) Caduta di materiale dall'alto o a livello | Prob: BASSA      | Ent. danno: GRAVISSIMO |
| c) Investimento, ribaltamento                | Prob: BASSISSIMA | Ent. danno: GRAVE      |

**Posa in opera cassoni galleggianti:**

- |                               |                  |                   |
|-------------------------------|------------------|-------------------|
| a) Inalazione polveri, fibre  | Prob: BASSISSIMA | Ent. danno: LIEVE |
| b) Investimento, ribaltamento | Prob: BASSISSIMA | Ent. danno: GRAVE |
| c) Investimento, ribaltamento | Prob: BASSISSIMA | Ent. danno: LIEVE |

**111) Interferenza nel periodo dal 05/12/2022 al 02/02/2023 per un totale di 51 giorni lavorativi. Fasi:**  
**- Lavorazione e posa ferri di armatura per le strutture**  
**- Posa in opera cassoni galleggianti**

Le lavorazioni su elencate sono eseguite rispettivamente dal 11/04/2022 al 01/07/2023 per 376 giorni lavorativi, e dal 05/12/2022 al 02/02/2023 per 51 giorni lavorativi.

Dette lavorazioni interferiscono fra loro per i seguenti periodi: dal 05/12/2022 al 02/02/2023 per 51 giorni lavorativi.

*Coordinamento:*

- a) Le postazioni di lavoro fisse devono essere protette da un solido impalcato sovrastante, ad altezza non maggiore di 3 metri da terra, a protezione contro la caduta di materiali.
- b) Delimitare e segnalare la zona di intervento a livello di rumorosità elevato.
- c) Utilizzo di otoprotettori
- d) La circolazione delle macchine operatrici deve avvenire utilizzando percorsi ben definiti e la velocità deve risultare ridotta a passo d'uomo.
- e) Il personale non strettamente necessario alle lavorazioni dovrà allontanarsi dalla zona interessata e gli addetti dovranno adottare, se del caso, i dispositivi di protezione individuale idonei alle attività.
- f) Durante il trasporto di materiale sfuso ad elevata polverosità è necessario provvedere ad inumidire i materiali stessi per limitare la formazione di polveri.
- g) Utilizzo di indumenti ad alta visibilità
- h) Utilizzo di maschera antipolvere

*Rischi Trasmissibili:*

**Lavorazione e posa ferri di armatura per le strutture :**

- |  |                  |                   |
|--|------------------|-------------------|
| a) Caduta di materiale dall'alto o a livello | Prob: BASSISSIMA | Ent. danno: LIEVE |
| b) Rumore                                    | Prob: BASSISSIMA | Ent. danno: LIEVE |

**Posa in opera cassoni galleggianti:**

- |                               |                  |                   |
|-------------------------------|------------------|-------------------|
| a) Inalazione polveri, fibre  | Prob: BASSISSIMA | Ent. danno: LIEVE |
| b) Investimento, ribaltamento | Prob: BASSISSIMA | Ent. danno: GRAVE |
| c) Investimento, ribaltamento | Prob: BASSISSIMA | Ent. danno: LIEVE |

**112) Interferenza nel periodo dal 05/12/2022 al 02/02/2023 per un totale di 51 giorni lavorativi. Fasi:**  
**- Realizzazione della carpenteria per le strutture**  
**- Posa in opera cassoni galleggianti**

Le lavorazioni su elencate sono eseguite rispettivamente dal 11/04/2022 al 01/07/2023 per 376 giorni lavorativi, e dal 05/12/2022 al 02/02/2023 per 51 giorni lavorativi.

Dette lavorazioni interferiscono fra loro per i seguenti periodi: dal 05/12/2022 al 02/02/2023 per 51 giorni lavorativi.

*Coordinamento:*

- a) Delimitare e segnalare la zona di intervento a livello di rumorosità elevato.
- b) Utilizzo di otoprotettori
- c) La circolazione delle macchine operatrici deve avvenire utilizzando percorsi ben definiti e la velocità deve risultare ridotta a passo d'uomo.

- d) Il personale non strettamente necessario alle lavorazioni dovrà allontanarsi dalla zona interessata e gli addetti dovranno adottare, se del caso, i dispositivi di protezione individuale idonei alle attività.  
 e) Durante il trasporto di materiale sfuso ad elevata polverosità è necessario provvedere ad inumidire i materiali stessi per limitare la formazione di polveri.  
 f) Utilizzo di indumenti ad alta visibilità  
 g) Utilizzo di maschera antipolvere

*Rischi Trasmissibili:*

**Realizzazione della carpenteria per le strutture :**

- |                             |                  |                   |
|-----------------------------|------------------|-------------------|
| a) Rumore                   | Prob: BASSISSIMA | Ent. danno: LIEVE |
| b) Rumore per "Carpentiere" | Prob: MEDIA      | Ent. danno: GRAVE |

**Posa in opera cassoni galleggianti:**

- |                               |                  |                   |
|-------------------------------|------------------|-------------------|
| a) Inalazione polveri, fibre  | Prob: BASSISSIMA | Ent. danno: LIEVE |
| b) Investimento, ribaltamento | Prob: BASSISSIMA | Ent. danno: GRAVE |
| c) Investimento, ribaltamento | Prob: BASSISSIMA | Ent. danno: LIEVE |

**113) Interferenza nel periodo dal 05/12/2022 al 02/02/2023 per un totale di 51 giorni lavorativi. Fasi:**  
 - Posa di massi naturali per la costituzione di scanni di imbasamento, strati filtro e mantellata  
 - Posa in opera cassoni galleggianti

Le lavorazioni su elencate sono eseguite rispettivamente dal 14/11/2022 al 11/03/2023 per 101 giorni lavorativi, e dal 05/12/2022 al 02/02/2023 per 51 giorni lavorativi.

Dette lavorazioni interferiscono fra loro per i seguenti periodi: dal 05/12/2022 al 02/02/2023 per 51 giorni lavorativi.

*Coordinamento:*

- a) La circolazione delle macchine operatrici deve avvenire utilizzando percorsi ben definiti e la velocità deve risultare ridotta a passo d'uomo.  
 b) Il personale non strettamente necessario alle lavorazioni dovrà allontanarsi dalla zona interessata e gli addetti dovranno adottare, se del caso, i dispositivi di protezione individuale idonei alle attività.  
 c) Durante il trasporto di materiale sfuso ad elevata polverosità è necessario provvedere ad inumidire i materiali stessi per limitare la formazione di polveri.  
 d) Utilizzo di indumenti ad alta visibilità  
 e) Utilizzo di maschera antipolvere

*Rischi Trasmissibili:*

**Posa di massi naturali per la costituzione di scanni di imbasamento, strati filtro e mantellata:**

- |                               |                  |                   |
|-------------------------------|------------------|-------------------|
| a) Inalazione polveri, fibre  | Prob: BASSISSIMA | Ent. danno: LIEVE |
| b) Investimento, ribaltamento | Prob: BASSISSIMA | Ent. danno: GRAVE |

**Posa in opera cassoni galleggianti:**

- |                               |                  |                   |
|-------------------------------|------------------|-------------------|
| a) Inalazione polveri, fibre  | Prob: BASSISSIMA | Ent. danno: LIEVE |
| b) Investimento, ribaltamento | Prob: BASSISSIMA | Ent. danno: GRAVE |
| c) Investimento, ribaltamento | Prob: BASSISSIMA | Ent. danno: LIEVE |

**114) Interferenza nel periodo dal 05/12/2022 al 24/12/2022 per un totale di 18 giorni lavorativi. Fasi:**  
 - Posa in opera cassoni galleggianti  
 - Posa di massi naturali per la costituzione di scanni di imbasamento, strati filtro e mantellata

Le lavorazioni su elencate sono eseguite rispettivamente dal 05/12/2022 al 02/02/2023 per 51 giorni lavorativi, e dal 01/10/2021 al 24/12/2022 per 380 giorni lavorativi.

Dette lavorazioni interferiscono fra loro per i seguenti periodi: dal 05/12/2022 al 24/12/2022 per 18 giorni lavorativi.

*Coordinamento:*

- a) La circolazione delle macchine operatrici deve avvenire utilizzando percorsi ben definiti e la velocità deve risultare ridotta a passo d'uomo.  
 b) Il personale non strettamente necessario alle lavorazioni dovrà allontanarsi dalla zona interessata e gli addetti dovranno adottare, se del caso, i dispositivi di protezione individuale idonei alle attività.  
 c) Durante il trasporto di materiale sfuso ad elevata polverosità è necessario provvedere ad inumidire i materiali stessi per limitare la formazione di polveri.  
 d) Utilizzo di indumenti ad alta visibilità  
 e) Utilizzo di maschera antipolvere

*Rischi Trasmissibili:*

**Posa in opera cassoni galleggianti:**

- |                               |                  |                   |
|-------------------------------|------------------|-------------------|
| a) Inalazione polveri, fibre  | Prob: BASSISSIMA | Ent. danno: LIEVE |
| b) Investimento, ribaltamento | Prob: BASSISSIMA | Ent. danno: GRAVE |
| c) Investimento, ribaltamento | Prob: BASSISSIMA | Ent. danno: LIEVE |

**Posa di massi naturali per la costituzione di scanni di imbasamento, strati filtro e mantellata:**

- |                               |                  |                   |
|-------------------------------|------------------|-------------------|
| a) Inalazione polveri, fibre  | Prob: BASSISSIMA | Ent. danno: LIEVE |
| b) Investimento, ribaltamento | Prob: BASSISSIMA | Ent. danno: GRAVE |

**115) Interferenza nel periodo dal 05/12/2022 al 02/02/2023 per un totale di 51 giorni lavorativi. Fasi:**

**- Realizzazione di solaio in c.a. in opera o prefabbricato**  
**- Posa in opera cassoni galleggianti**

Le lavorazioni su elencate sono eseguite rispettivamente dal 11/04/2022 al 01/07/2023 per 376 giorni lavorativi, e dal 05/12/2022 al 02/02/2023 per 51 giorni lavorativi.

Dette lavorazioni interferiscono fra loro per i seguenti periodi: dal 05/12/2022 al 02/02/2023 per 51 giorni lavorativi.

*Coordinamento:*

- a) La circolazione delle macchine operatrici deve avvenire utilizzando percorsi ben definiti e la velocità deve risultare ridotta a passo d'uomo.
- b) Il personale non strettamente necessario alle lavorazioni dovrà allontanarsi dalla zona interessata e gli addetti dovranno adottare, se del caso, i dispositivi di protezione individuale idonei alle attività.
- c) Utilizzo di indumenti ad alta visibilità
- d) Delimitare e segnalare la zona d'intervento sottoposta a caduta di materiali dall'alto.
- e) Utilizzo di casco
- f) Le operazioni di sollevamento e/o di trasporto di carichi devono avvenire evitando il passaggio dei carichi sospesi al di sopra di postazioni di lavoro.
- g) L'area sottostante la traiettoria di passaggio dei carichi deve essere opportunamente delimitata.
- h) Delimitare e segnalare la zona di intervento a livello di rumorosità elevato.
- i) Utilizzo di otoprotettori
- j) Durante il trasporto di materiale sfuso ad elevata polverosità è necessario provvedere ad inumidire i materiali stessi per limitare la formazione di polveri.
- k) Utilizzo di maschera antipolvere

*Rischi Trasmissibili:*

**Realizzazione di solaio in c.a. in opera o prefabbricato:**

a) Rumore	Prob: BASSISSIMA	Ent. danno: LIEVE
b) Rumore per "Carpentiere"	Prob: MEDIA	Ent. danno: GRAVE
c) Investimento, ribaltamento	Prob: BASSISSIMA	Ent. danno: GRAVE
d) Caduta di materiale dall'alto o a livello	Prob: BASSA	Ent. danno: GRAVISSIMO
e) Investimento, ribaltamento	Prob: BASSISSIMA	Ent. danno: GRAVE
f) Caduta di materiale dall'alto o a livello	Prob: BASSISSIMA	Ent. danno: GRAVE

**Posa in opera cassoni galleggianti:**

a) Inalazione polveri, fibre	Prob: BASSISSIMA	Ent. danno: LIEVE
b) Investimento, ribaltamento	Prob: BASSISSIMA	Ent. danno: GRAVE
c) Investimento, ribaltamento	Prob: BASSISSIMA	Ent. danno: LIEVE

**116) Interferenza nel periodo dal 05/12/2022 al 02/02/2023 per un totale di 51 giorni lavorativi. Fasi:**

**- Realizzazione diompagnature**  
**- Posa in opera cassoni galleggianti**

Le lavorazioni su elencate sono eseguite rispettivamente dal 11/04/2022 al 01/07/2023 per 376 giorni lavorativi, e dal 05/12/2022 al 02/02/2023 per 51 giorni lavorativi.

Dette lavorazioni interferiscono fra loro per i seguenti periodi: dal 05/12/2022 al 02/02/2023 per 51 giorni lavorativi.

*Coordinamento:*

- a) Le operazioni di sollevamento e/o di trasporto di carichi devono avvenire evitando il passaggio dei carichi sospesi al di sopra di postazioni di lavoro.
- b) L'area sottostante la traiettoria di passaggio dei carichi deve essere opportunamente delimitata.
- c) Le postazioni di lavoro fisse devono essere protette da un solido impalcato sovrastante, ad altezza non maggiore di 3 metri da terra, a protezione contro la caduta di materiali.
- d) Delimitare e segnalare la zona di intervento a livello di rumorosità elevato.
- e) Utilizzo di otoprotettori
- f) La circolazione delle macchine operatrici deve avvenire utilizzando percorsi ben definiti e la velocità deve risultare ridotta a passo d'uomo.
- g) Il personale non strettamente necessario alle lavorazioni dovrà allontanarsi dalla zona interessata e gli addetti dovranno adottare, se del caso, i dispositivi di protezione individuale idonei alle attività.
- h) Durante il trasporto di materiale sfuso ad elevata polverosità è necessario provvedere ad inumidire i materiali stessi per limitare la formazione di polveri.
- i) Utilizzo di indumenti ad alta visibilità
- j) Utilizzo di maschera antipolvere

*Rischi Trasmissibili:*

**Realizzazione di ompagnature:**

a) Caduta di materiale dall'alto o a livello	Prob: BASSISSIMA	Ent. danno: LIEVE
b) Rumore	Prob: BASSISSIMA	Ent. danno: LIEVE
c) Rumore per "Operaio comune (murature)"	Prob: MEDIA	Ent. danno: GRAVE
d) Caduta di materiale dall'alto o a livello	Prob: BASSISSIMA	Ent. danno: GRAVE

**Posa in opera cassoni galleggianti:**

a) Inalazione polveri, fibre	Prob: BASSISSIMA	Ent. danno: LIEVE
b) Investimento, ribaltamento	Prob: BASSISSIMA	Ent. danno: GRAVE
c) Investimento, ribaltamento	Prob: BASSISSIMA	Ent. danno: LIEVE

**117) Interferenza nel periodo dal 23/02/2023 al 01/09/2023 per un totale di 160 giorni lavorativi. Fasi:**

- **Formazione intonaci esterni**
- **Realizzazione di controsoffitti**

Le lavorazioni su elencate sono eseguite rispettivamente dal 23/02/2023 al 01/09/2023 per 160 giorni lavorativi, e dal 23/02/2023 al 01/09/2023 per 160 giorni lavorativi.

Dette lavorazioni interferiscono fra loro per i seguenti periodi: dal 23/02/2023 al 01/09/2023 per 160 giorni lavorativi.

*Coordinamento:*

- a) Le operazioni di sollevamento e/o di trasporto di carichi devono avvenire evitando il passaggio dei carichi sospesi al di sopra di postazioni di lavoro.
- b) L'area sottostante la traiettoria di passaggio dei carichi deve essere opportunamente delimitata.
- c) La circolazione delle macchine operatrici deve avvenire utilizzando percorsi ben definiti e la velocità deve risultare ridotta a passo d'uomo.
- d) Il personale non strettamente necessario alle lavorazioni dovrà allontanarsi dalla zona interessata e gli addetti dovranno adottare, se del caso, i dispositivi di protezione individuale idonei alle attività.
- e) Utilizzo di indumenti ad alta visibilità
- f) Le postazioni di lavoro fisse devono essere protette da un solido impalcato sovrastante, ad altezza non maggiore di 3 metri da terra, a protezione contro la caduta di materiali.
- g) Delimitare e segnalare la zona di intervento a livello di rumorosità elevato.
- h) Utilizzo di otoprotettori

*Rischi Trasmissibili:*

**Formazione intonaci esterni :**

a) Caduta di materiale dall'alto o a livello	Prob: BASSISSIMA	Ent. danno: LIEVE
b) Inalazione polveri, fibre	Prob: BASSISSIMA	Ent. danno: LIEVE
c) Rumore	Prob: BASSISSIMA	Ent. danno: LIEVE
d) Caduta di materiale dall'alto o a livello	Prob: BASSISSIMA	Ent. danno: GRAVE
e) Investimento, ribaltamento	Prob: BASSISSIMA	Ent. danno: GRAVE
f) Urti, colpi, impatti, compressioni	Prob: BASSISSIMA	Ent. danno: SERIO

**Realizzazione di controsoffitti:**

a) Caduta di materiale dall'alto o a livello	Prob: BASSISSIMA	Ent. danno: GRAVE
b) Investimento, ribaltamento	Prob: BASSISSIMA	Ent. danno: GRAVE
c) Urti, colpi, impatti, compressioni	Prob: BASSISSIMA	Ent. danno: SERIO

**118) Interferenza nel periodo dal 23/02/2023 al 01/07/2023 per un totale di 108 giorni lavorativi. Fasi:**

- **Realizzazione della carpenteria per le strutture**
- **Formazione intonaci esterni**

Le lavorazioni su elencate sono eseguite rispettivamente dal 11/04/2022 al 01/07/2023 per 376 giorni lavorativi, e dal 23/02/2023 al 01/09/2023 per 160 giorni lavorativi.

Dette lavorazioni interferiscono fra loro per i seguenti periodi: dal 23/02/2023 al 01/07/2023 per 108 giorni lavorativi.

*Coordinamento:*

- a) Delimitare e segnalare la zona di intervento a livello di rumorosità elevato.
- b) Utilizzo di otoprotettori
- c) Le operazioni di sollevamento e/o di trasporto di carichi devono avvenire evitando il passaggio dei carichi sospesi al di sopra di postazioni di lavoro.
- d) L'area sottostante la traiettoria di passaggio dei carichi deve essere opportunamente delimitata.
- e) La circolazione delle macchine operatrici deve avvenire utilizzando percorsi ben definiti e la velocità deve risultare ridotta a passo d'uomo.
- f) Il personale non strettamente necessario alle lavorazioni dovrà allontanarsi dalla zona interessata e gli addetti dovranno adottare, se del caso, i dispositivi di protezione individuale idonei alle attività.
- g) Utilizzo di indumenti ad alta visibilità
- h) Le postazioni di lavoro fisse devono essere protette da un solido impalcato sovrastante, ad altezza non maggiore di 3 metri da terra, a protezione contro la caduta di materiali.

*Rischi Trasmissibili:*

**Realizzazione della carpenteria per le strutture :**

a) Rumore	Prob: BASSISSIMA	Ent. danno: LIEVE
b) Rumore per "Carpentiere"	Prob: MEDIA	Ent. danno: GRAVE

**Formazione intonaci esterni :**

a) Caduta di materiale dall'alto o a livello	Prob: BASSISSIMA	Ent. danno: LIEVE
b) Inalazione polveri, fibre	Prob: BASSISSIMA	Ent. danno: LIEVE
c) Rumore	Prob: BASSISSIMA	Ent. danno: LIEVE
d) Caduta di materiale dall'alto o a livello	Prob: BASSISSIMA	Ent. danno: GRAVE
e) Investimento, ribaltamento	Prob: BASSISSIMA	Ent. danno: GRAVE
f) Urti, colpi, impatti, compressioni	Prob: BASSISSIMA	Ent. danno: SERIO

**119) Interferenza nel periodo dal 23/02/2023 al 01/07/2023 per un totale di 108 giorni lavorativi. Fasi:**

- **Formazione intonaci interni**
- **Realizzazione di solaio in c.a. in opera o prefabbricato**

Le lavorazioni su elencate sono eseguite rispettivamente dal 23/02/2023 al 01/09/2023 per 160 giorni lavorativi, e dal 11/04/2022 al 01/07/2023 per 376 giorni lavorativi.

Dette lavorazioni interferiscono fra loro per i seguenti periodi: dal 23/02/2023 al 01/07/2023 per 108 giorni lavorativi.

*Coordinamento:*

- a) Le operazioni di sollevamento e/o di trasporto di carichi devono avvenire evitando il passaggio dei carichi sospesi al di sopra di postazioni di lavoro.
- b) L'area sottostante la traiettoria di passaggio dei carichi deve essere opportunamente delimitata.
- c) La circolazione delle macchine operatrici deve avvenire utilizzando percorsi ben definiti e la velocità deve risultare ridotta a passo d'uomo.
- d) Il personale non strettamente necessario alle lavorazioni dovrà allontanarsi dalla zona interessata e gli addetti dovranno adottare, se del caso, i dispositivi di protezione individuale idonei alle attività.
- e) Utilizzo di indumenti ad alta visibilità
- f) Le postazioni di lavoro fisse devono essere protette da un solido impalcato sovrastante, ad altezza non maggiore di 3 metri da terra, a protezione contro la caduta di materiali.
- g) Delimitare e segnalare la zona di intervento a livello di rumorosità elevato.
- h) Utilizzo di otoprotettori
- i) Delimitare e segnalare la zona d'intervento sottoposta a caduta di materiali dall'alto.
- j) Utilizzo di casco

*Rischi Trasmissibili:*

**Formazione intonaci interni:**

a) Caduta di materiale dall'alto o a livello	Prob: BASSISSIMA	Ent. danno: LIEVE
b) Inalazione polveri, fibre	Prob: BASSISSIMA	Ent. danno: LIEVE
c) Rumore	Prob: BASSISSIMA	Ent. danno: LIEVE
d) Caduta di materiale dall'alto o a livello	Prob: BASSISSIMA	Ent. danno: GRAVE
e) Investimento, ribaltamento	Prob: BASSISSIMA	Ent. danno: GRAVE
f) Urti, colpi, impatti, compressioni	Prob: BASSISSIMA	Ent. danno: SERIO

**Realizzazione di solaio in c.a. in opera o prefabbricato:**

a) Rumore	Prob: BASSISSIMA	Ent. danno: LIEVE
b) Rumore per "Carpentiere"	Prob: MEDIA	Ent. danno: GRAVE
c) Investimento, ribaltamento	Prob: BASSISSIMA	Ent. danno: GRAVE
d) Caduta di materiale dall'alto o a livello	Prob: BASSA	Ent. danno: GRAVISSIMO
e) Investimento, ribaltamento	Prob: BASSISSIMA	Ent. danno: GRAVE
f) Caduta di materiale dall'alto o a livello	Prob: BASSISSIMA	Ent. danno: GRAVE

**120) Interferenza nel periodo dal 23/02/2023 al 01/07/2023 per un totale di 108 giorni lavorativi. Fasi:**

- Lavorazione e posa ferri di armatura per le strutture
- Formazione intonaci esterni

Le lavorazioni su elencate sono eseguite rispettivamente dal 11/04/2022 al 01/07/2023 per 376 giorni lavorativi, e dal 23/02/2023 al 01/09/2023 per 160 giorni lavorativi.

Dette lavorazioni interferiscono fra loro per i seguenti periodi: dal 23/02/2023 al 01/07/2023 per 108 giorni lavorativi.

*Coordinamento:*

- a) Le postazioni di lavoro fisse devono essere protette da un solido impalcato sovrastante, ad altezza non maggiore di 3 metri da terra, a protezione contro la caduta di materiali.
- b) Delimitare e segnalare la zona di intervento a livello di rumorosità elevato.
- c) Utilizzo di otoprotettori
- d) Le operazioni di sollevamento e/o di trasporto di carichi devono avvenire evitando il passaggio dei carichi sospesi al di sopra di postazioni di lavoro.
- e) L'area sottostante la traiettoria di passaggio dei carichi deve essere opportunamente delimitata.
- f) La circolazione delle macchine operatrici deve avvenire utilizzando percorsi ben definiti e la velocità deve risultare ridotta a passo d'uomo.
- g) Il personale non strettamente necessario alle lavorazioni dovrà allontanarsi dalla zona interessata e gli addetti dovranno adottare, se del caso, i dispositivi di protezione individuale idonei alle attività.
- h) Utilizzo di indumenti ad alta visibilità

*Rischi Trasmissibili:*

**Lavorazione e posa ferri di armatura per le strutture :**

a) Caduta di materiale dall'alto o a livello	Prob: BASSISSIMA	Ent. danno: LIEVE
b) Rumore	Prob: BASSISSIMA	Ent. danno: LIEVE

**Formazione intonaci esterni :**

a) Caduta di materiale dall'alto o a livello	Prob: BASSISSIMA	Ent. danno: LIEVE
b) Inalazione polveri, fibre	Prob: BASSISSIMA	Ent. danno: LIEVE
c) Rumore	Prob: BASSISSIMA	Ent. danno: LIEVE
d) Caduta di materiale dall'alto o a livello	Prob: BASSISSIMA	Ent. danno: GRAVE
e) Investimento, ribaltamento	Prob: BASSISSIMA	Ent. danno: GRAVE
f) Urti, colpi, impatti, compressioni	Prob: BASSISSIMA	Ent. danno: SERIO

**121) Interferenza nel periodo dal 23/02/2023 al 01/09/2023 per un totale di 160 giorni lavorativi. Fasi:**

- Formazione intonaci interni
- Formazione intonaci esterni



Le lavorazioni su elencate sono eseguite rispettivamente dal 23/02/2023 al 01/09/2023 per 160 giorni lavorativi, e dal 23/02/2023 al 01/09/2023 per 160 giorni lavorativi.

Dette lavorazioni interferiscono fra loro per i seguenti periodi: dal 23/02/2023 al 01/09/2023 per 160 giorni lavorativi.

*Coordinamento:*

- a) Le operazioni di sollevamento e/o di trasporto di carichi devono avvenire evitando il passaggio dei carichi sospesi al di sopra di postazioni di lavoro.
- b) L'area sottostante la traiettoria di passaggio dei carichi deve essere opportunamente delimitata.
- c) La circolazione delle macchine operatrici deve avvenire utilizzando percorsi ben definiti e la velocità deve risultare ridotta a passo d'uomo.
- d) Il personale non strettamente necessario alle lavorazioni dovrà allontanarsi dalla zona interessata e gli addetti dovranno adottare, se del caso, i dispositivi di protezione individuale idonei alle attività.
- e) Utilizzo di indumenti ad alta visibilità
- f) Le postazioni di lavoro fisse devono essere protette da un solido impalcato sovrastante, ad altezza non maggiore di 3 metri da terra, a protezione contro la caduta di materiali.
- g) Delimitare e segnalare la zona di intervento a livello di rumorosità elevato.
- h) Utilizzo di otoprotettori

*Rischi Trasmissibili:*

**Formazione intonaci interni:**

a) Caduta di materiale dall'alto o a livello	Prob: BASSISSIMA	Ent. danno: LIEVE
b) Inalazione polveri, fibre	Prob: BASSISSIMA	Ent. danno: LIEVE
c) Rumore	Prob: BASSISSIMA	Ent. danno: LIEVE
d) Caduta di materiale dall'alto o a livello	Prob: BASSISSIMA	Ent. danno: GRAVE
e) Investimento, ribaltamento	Prob: BASSISSIMA	Ent. danno: GRAVE
f) Urti, colpi, impatti, compressioni	Prob: BASSISSIMA	Ent. danno: SERIO

**Formazione intonaci esterni :**

a) Caduta di materiale dall'alto o a livello	Prob: BASSISSIMA	Ent. danno: LIEVE
b) Inalazione polveri, fibre	Prob: BASSISSIMA	Ent. danno: LIEVE
c) Rumore	Prob: BASSISSIMA	Ent. danno: LIEVE
d) Caduta di materiale dall'alto o a livello	Prob: BASSISSIMA	Ent. danno: GRAVE
e) Investimento, ribaltamento	Prob: BASSISSIMA	Ent. danno: GRAVE
f) Urti, colpi, impatti, compressioni	Prob: BASSISSIMA	Ent. danno: SERIO

**122) Interferenza nel periodo dal 23/02/2023 al 01/07/2023 per un totale di 108 giorni lavorativi. Fasi:**

- **Getto in calcestruzzo per le strutture**
- **Formazione intonaci esterni**

Le lavorazioni su elencate sono eseguite rispettivamente dal 11/04/2022 al 01/07/2023 per 376 giorni lavorativi, e dal 23/02/2023 al 01/09/2023 per 160 giorni lavorativi.

Dette lavorazioni interferiscono fra loro per i seguenti periodi: dal 23/02/2023 al 01/07/2023 per 108 giorni lavorativi.

*Coordinamento:*

- a) La circolazione delle macchine operatrici deve avvenire utilizzando percorsi ben definiti e la velocità deve risultare ridotta a passo d'uomo.
- b) Il personale non strettamente necessario alle lavorazioni dovrà allontanarsi dalla zona interessata e gli addetti dovranno adottare, se del caso, i dispositivi di protezione individuale idonei alle attività.
- c) Utilizzo di indumenti ad alta visibilità
- d) Delimitare e segnalare la zona d'intervento sottoposta a caduta di materiali dall'alto.
- e) Utilizzo di casco
- f) Le operazioni di sollevamento e/o di trasporto di carichi devono avvenire evitando il passaggio dei carichi sospesi al di sopra di postazioni di lavoro.
- g) L'area sottostante la traiettoria di passaggio dei carichi deve essere opportunamente delimitata.
- h) Le postazioni di lavoro fisse devono essere protette da un solido impalcato sovrastante, ad altezza non maggiore di 3 metri da terra, a protezione contro la caduta di materiali.
- i) Delimitare e segnalare la zona di intervento a livello di rumorosità elevato.
- j) Utilizzo di otoprotettori

*Rischi Trasmissibili:*

**Getto in calcestruzzo per le strutture :**

a) Investimento, ribaltamento	Prob: BASSISSIMA	Ent. danno: GRAVE
b) Caduta di materiale dall'alto o a livello	Prob: BASSA	Ent. danno: GRAVISSIMO
c) Investimento, ribaltamento	Prob: BASSISSIMA	Ent. danno: GRAVE

**Formazione intonaci esterni :**

a) Caduta di materiale dall'alto o a livello	Prob: BASSISSIMA	Ent. danno: LIEVE
b) Inalazione polveri, fibre	Prob: BASSISSIMA	Ent. danno: LIEVE
c) Rumore	Prob: BASSISSIMA	Ent. danno: LIEVE
d) Caduta di materiale dall'alto o a livello	Prob: BASSISSIMA	Ent. danno: GRAVE
e) Investimento, ribaltamento	Prob: BASSISSIMA	Ent. danno: GRAVE
f) Urti, colpi, impatti, compressioni	Prob: BASSISSIMA	Ent. danno: SERIO

**123) Interferenza nel periodo dal 23/02/2023 al 01/07/2023 per un totale di 108 giorni lavorativi. Fasi:**

- **Formazione intonaci interni**

### - Realizzazione di tompagnature

Le lavorazioni su elencate sono eseguite rispettivamente dal 23/02/2023 al 01/09/2023 per 160 giorni lavorativi, e dal 11/04/2022 al 01/07/2023 per 376 giorni lavorativi.

Dette lavorazioni interferiscono fra loro per i seguenti periodi: dal 23/02/2023 al 01/07/2023 per 108 giorni lavorativi.

*Coordinamento:*

- Le operazioni di sollevamento e/o di trasporto di carichi devono avvenire evitando il passaggio dei carichi sospesi al di sopra di postazioni di lavoro.
- L'area sottostante la traiettoria di passaggio dei carichi deve essere opportunamente delimitata.
- La circolazione delle macchine operatrici deve avvenire utilizzando percorsi ben definiti e la velocità deve risultare ridotta a passo d'uomo.
- Il personale non strettamente necessario alle lavorazioni dovrà allontanarsi dalla zona interessata e gli addetti dovranno adottare, se del caso, i dispositivi di protezione individuale idonei alle attività.
- Utilizzo di indumenti ad alta visibilità
- Le postazioni di lavoro fisse devono essere protette da un solido impalcato sovrastante, ad altezza non maggiore di 3 metri da terra, a protezione contro la caduta di materiali.
- Delimitare e segnalare la zona di intervento a livello di rumorosità elevato.
- Utilizzo di otoprotettori

*Rischi Trasmissibili:*

#### Formazione intonaci interni:

a) Caduta di materiale dall'alto o a livello	Prob: BASSISSIMA	Ent. danno: LIEVE
b) Inalazione polveri, fibre	Prob: BASSISSIMA	Ent. danno: LIEVE
c) Rumore	Prob: BASSISSIMA	Ent. danno: LIEVE
d) Caduta di materiale dall'alto o a livello	Prob: BASSISSIMA	Ent. danno: GRAVE
e) Investimento, ribaltamento	Prob: BASSISSIMA	Ent. danno: GRAVE
f) Urti, colpi, impatti, compressioni	Prob: BASSISSIMA	Ent. danno: SERIO

#### Realizzazione di tompagnature:

a) Caduta di materiale dall'alto o a livello	Prob: BASSISSIMA	Ent. danno: LIEVE
b) Rumore	Prob: BASSISSIMA	Ent. danno: LIEVE
c) Rumore per "Operaio comune (murature)"	Prob: MEDIA	Ent. danno: GRAVE
d) Caduta di materiale dall'alto o a livello	Prob: BASSISSIMA	Ent. danno: GRAVE

### 124) Interferenza nel periodo dal 23/02/2023 al 01/07/2023 per un totale di 108 giorni lavorativi. Fasi:

#### - Lavorazione e posa ferri di armatura per le strutture

#### - Formazione intonaci interni

Le lavorazioni su elencate sono eseguite rispettivamente dal 11/04/2022 al 01/07/2023 per 376 giorni lavorativi, e dal 23/02/2023 al 01/09/2023 per 160 giorni lavorativi.

Dette lavorazioni interferiscono fra loro per i seguenti periodi: dal 23/02/2023 al 01/07/2023 per 108 giorni lavorativi.

*Coordinamento:*

- Le postazioni di lavoro fisse devono essere protette da un solido impalcato sovrastante, ad altezza non maggiore di 3 metri da terra, a protezione contro la caduta di materiali.
- Delimitare e segnalare la zona di intervento a livello di rumorosità elevato.
- Utilizzo di otoprotettori
- Le operazioni di sollevamento e/o di trasporto di carichi devono avvenire evitando il passaggio dei carichi sospesi al di sopra di postazioni di lavoro.
- L'area sottostante la traiettoria di passaggio dei carichi deve essere opportunamente delimitata.
- La circolazione delle macchine operatrici deve avvenire utilizzando percorsi ben definiti e la velocità deve risultare ridotta a passo d'uomo.
- Il personale non strettamente necessario alle lavorazioni dovrà allontanarsi dalla zona interessata e gli addetti dovranno adottare, se del caso, i dispositivi di protezione individuale idonei alle attività.
- Utilizzo di indumenti ad alta visibilità

*Rischi Trasmissibili:*

#### Lavorazione e posa ferri di armatura per le strutture :

a) Caduta di materiale dall'alto o a livello	Prob: BASSISSIMA	Ent. danno: LIEVE
b) Rumore	Prob: BASSISSIMA	Ent. danno: LIEVE

#### Formazione intonaci interni:

a) Caduta di materiale dall'alto o a livello	Prob: BASSISSIMA	Ent. danno: LIEVE
b) Inalazione polveri, fibre	Prob: BASSISSIMA	Ent. danno: LIEVE
c) Rumore	Prob: BASSISSIMA	Ent. danno: LIEVE
d) Caduta di materiale dall'alto o a livello	Prob: BASSISSIMA	Ent. danno: GRAVE
e) Investimento, ribaltamento	Prob: BASSISSIMA	Ent. danno: GRAVE
f) Urti, colpi, impatti, compressioni	Prob: BASSISSIMA	Ent. danno: SERIO

### 125) Interferenza nel periodo dal 23/02/2023 al 01/07/2023 per un totale di 108 giorni lavorativi. Fasi:

#### - Realizzazione della carpenteria per le strutture

#### - Formazione intonaci interni

Le lavorazioni su elencate sono eseguite rispettivamente dal 11/04/2022 al 01/07/2023 per 376 giorni lavorativi, e dal 23/02/2023 al 01/09/2023 per 160 giorni lavorativi.

Dette lavorazioni interferiscono fra loro per i seguenti periodi: dal 23/02/2023 al 01/07/2023 per 108 giorni lavorativi.

*Coordinamento:*

- a) Delimitare e segnalare la zona di intervento a livello di rumorosità elevata.
- b) Utilizzo di otoprotettori
- c) Le operazioni di sollevamento e/o di trasporto di carichi devono avvenire evitando il passaggio dei carichi sospesi al di sopra di postazioni di lavoro.
- d) L'area sottostante la traiettoria di passaggio dei carichi deve essere opportunamente delimitata.
- e) La circolazione delle macchine operatrici deve avvenire utilizzando percorsi ben definiti e la velocità deve risultare ridotta a passo d'uomo.
- f) Il personale non strettamente necessario alle lavorazioni dovrà allontanarsi dalla zona interessata e gli addetti dovranno adottare, se del caso, i dispositivi di protezione individuale idonei alle attività.
- g) Utilizzo di indumenti ad alta visibilità
- h) Le postazioni di lavoro fisse devono essere protette da un solido impalcato sovrastante, ad altezza non maggiore di 3 metri da terra, a protezione contro la caduta di materiali.

*Rischi Trasmissibili:*

**Realizzazione della carpenteria per le strutture :**

- |                             |                  |                   |
|-----------------------------|------------------|-------------------|
| a) Rumore                   | Prob: BASSISSIMA | Ent. danno: LIEVE |
| b) Rumore per "Carpentiere" | Prob: MEDIA      | Ent. danno: GRAVE |

**Formazione intonaci interni:**

- |  |                  |                   |
|--|------------------|-------------------|
| a) Caduta di materiale dall'alto o a livello | Prob: BASSISSIMA | Ent. danno: LIEVE |
| b) Inalazione polveri, fibre                 | Prob: BASSISSIMA | Ent. danno: LIEVE |
| c) Rumore                                    | Prob: BASSISSIMA | Ent. danno: LIEVE |
| d) Caduta di materiale dall'alto o a livello | Prob: BASSISSIMA | Ent. danno: GRAVE |
| e) Investimento, ribaltamento                | Prob: BASSISSIMA | Ent. danno: GRAVE |
| f) Urti, colpi, impatti, compressioni        | Prob: BASSISSIMA | Ent. danno: SERIO |

**126) Interferenza nel periodo dal 23/02/2023 al 01/07/2023 per un totale di 108 giorni lavorativi. Fasi:**

- **Getto in calcestruzzo per le strutture**
- **Formazione intonaci interni**

Le lavorazioni su elencate sono eseguite rispettivamente dal 11/04/2022 al 01/07/2023 per 376 giorni lavorativi, e dal 23/02/2023 al 01/09/2023 per 160 giorni lavorativi.

Dette lavorazioni interferiscono fra loro per i seguenti periodi: dal 23/02/2023 al 01/07/2023 per 108 giorni lavorativi.

*Coordinamento:*

- a) La circolazione delle macchine operatrici deve avvenire utilizzando percorsi ben definiti e la velocità deve risultare ridotta a passo d'uomo.
- b) Il personale non strettamente necessario alle lavorazioni dovrà allontanarsi dalla zona interessata e gli addetti dovranno adottare, se del caso, i dispositivi di protezione individuale idonei alle attività.
- c) Utilizzo di indumenti ad alta visibilità
- d) Delimitare e segnalare la zona d'intervento sottoposta a caduta di materiali dall'alto.
- e) Utilizzo di casco
- f) Le operazioni di sollevamento e/o di trasporto di carichi devono avvenire evitando il passaggio dei carichi sospesi al di sopra di postazioni di lavoro.
- g) L'area sottostante la traiettoria di passaggio dei carichi deve essere opportunamente delimitata.
- h) Le postazioni di lavoro fisse devono essere protette da un solido impalcato sovrastante, ad altezza non maggiore di 3 metri da terra, a protezione contro la caduta di materiali.
- i) Delimitare e segnalare la zona di intervento a livello di rumorosità elevata.
- j) Utilizzo di otoprotettori

*Rischi Trasmissibili:*

**Getto in calcestruzzo per le strutture :**

- |  |                  |                        |
|--|------------------|------------------------|
| a) Investimento, ribaltamento                | Prob: BASSISSIMA | Ent. danno: GRAVE      |
| b) Caduta di materiale dall'alto o a livello | Prob: BASSA      | Ent. danno: GRAVISSIMO |
| c) Investimento, ribaltamento                | Prob: BASSISSIMA | Ent. danno: GRAVE      |

**Formazione intonaci interni:**

- |  |                  |                   |
|--|------------------|-------------------|
| a) Caduta di materiale dall'alto o a livello | Prob: BASSISSIMA | Ent. danno: LIEVE |
| b) Inalazione polveri, fibre                 | Prob: BASSISSIMA | Ent. danno: LIEVE |
| c) Rumore                                    | Prob: BASSISSIMA | Ent. danno: LIEVE |
| d) Caduta di materiale dall'alto o a livello | Prob: BASSISSIMA | Ent. danno: GRAVE |
| e) Investimento, ribaltamento                | Prob: BASSISSIMA | Ent. danno: GRAVE |
| f) Urti, colpi, impatti, compressioni        | Prob: BASSISSIMA | Ent. danno: SERIO |

**127) Interferenza nel periodo dal 23/02/2023 al 11/03/2023 per un totale di 15 giorni lavorativi. Fasi:**

- **Posa di massi naturali per la costituzione di scanni di imbasamento, strati filtro e mantellata**
- **Formazione intonaci esterni**

Le lavorazioni su elencate sono eseguite rispettivamente dal 14/11/2022 al 11/03/2023 per 101 giorni lavorativi, e dal 23/02/2023 al 01/09/2023 per 160 giorni lavorativi.

Dette lavorazioni interferiscono fra loro per i seguenti periodi: dal 23/02/2023 al 11/03/2023 per 15 giorni lavorativi.

*Coordinamento:*

- a) La circolazione delle macchine operatrici deve avvenire utilizzando percorsi ben definiti e la velocità deve risultare ridotta a passo d'uomo.
- b) Il personale non strettamente necessario alle lavorazioni dovrà allontanarsi dalla zona interessata e gli addetti dovranno adottare, se del caso, i dispositivi di protezione individuale idonei alle attività.
- c) Durante il trasporto di materiale sfuso ad elevata polverosità è necessario provvedere ad inumidire i materiali stessi per limitare la formazione di polveri.
- d) Utilizzo di indumenti ad alta visibilità
- e) Utilizzo di maschera antipolvere
- f) Le operazioni di sollevamento e/o di trasporto di carichi devono avvenire evitando il passaggio dei carichi sospesi al di sopra di postazioni di lavoro.
- g) L'area sottostante la traiettoria di passaggio dei carichi deve essere opportunamente delimitata.
- h) Le postazioni di lavoro fisse devono essere protette da un solido impalcato sovrastante, ad altezza non maggiore di 3 metri da terra, a protezione contro la caduta di materiali.
- i) Delimitare e segnalare la zona di intervento a livello di rumorosità elevato.
- j) Utilizzo di otoprotettori

*Rischi Trasmissibili:*

**Posa di massi naturali per la costituzione di scanni di imbasamento, strati filtro e mantellata:**

- |                               |                  |                   |
|-------------------------------|------------------|-------------------|
| a) Inalazione polveri, fibre  | Prob: BASSISSIMA | Ent. danno: LIEVE |
| b) Investimento, ribaltamento | Prob: BASSISSIMA | Ent. danno: GRAVE |

**Formazione intonaci esterni :**

- |  |                  |                   |
|--|------------------|-------------------|
| a) Caduta di materiale dall'alto o a livello | Prob: BASSISSIMA | Ent. danno: LIEVE |
| b) Inalazione polveri, fibre                 | Prob: BASSISSIMA | Ent. danno: LIEVE |
| c) Rumore                                    | Prob: BASSISSIMA | Ent. danno: LIEVE |
| d) Caduta di materiale dall'alto o a livello | Prob: BASSISSIMA | Ent. danno: GRAVE |
| e) Investimento, ribaltamento                | Prob: BASSISSIMA | Ent. danno: GRAVE |
| f) Urti, colpi, impatti, compressioni        | Prob: BASSISSIMA | Ent. danno: SERIO |

**128) Interferenza nel periodo dal 23/02/2023 al 11/03/2023 per un totale di 15 giorni lavorativi. Fasi:**  
 - **Posa di massi naturali per la costituzione di scanni di imbasamento, strati filtro e mantellata**  
 - **Realizzazione di controsoffitti**

Le lavorazioni su elencate sono eseguite rispettivamente dal 14/11/2022 al 11/03/2023 per 101 giorni lavorativi, e dal 23/02/2023 al 01/09/2023 per 160 giorni lavorativi.

Dette lavorazioni interferiscono fra loro per i seguenti periodi: dal 23/02/2023 al 11/03/2023 per 15 giorni lavorativi.

*Coordinamento:*

- a) La circolazione delle macchine operatrici deve avvenire utilizzando percorsi ben definiti e la velocità deve risultare ridotta a passo d'uomo.
- b) Il personale non strettamente necessario alle lavorazioni dovrà allontanarsi dalla zona interessata e gli addetti dovranno adottare, se del caso, i dispositivi di protezione individuale idonei alle attività.
- c) Durante il trasporto di materiale sfuso ad elevata polverosità è necessario provvedere ad inumidire i materiali stessi per limitare la formazione di polveri.
- d) Utilizzo di indumenti ad alta visibilità
- e) Utilizzo di maschera antipolvere
- f) Le operazioni di sollevamento e/o di trasporto di carichi devono avvenire evitando il passaggio dei carichi sospesi al di sopra di postazioni di lavoro.
- g) L'area sottostante la traiettoria di passaggio dei carichi deve essere opportunamente delimitata.

*Rischi Trasmissibili:*

**Posa di massi naturali per la costituzione di scanni di imbasamento, strati filtro e mantellata:**

- |                               |                  |                   |
|-------------------------------|------------------|-------------------|
| a) Inalazione polveri, fibre  | Prob: BASSISSIMA | Ent. danno: LIEVE |
| b) Investimento, ribaltamento | Prob: BASSISSIMA | Ent. danno: GRAVE |

**Realizzazione di controsoffitti:**

- |  |                  |                   |
|--|------------------|-------------------|
| a) Caduta di materiale dall'alto o a livello | Prob: BASSISSIMA | Ent. danno: GRAVE |
| b) Investimento, ribaltamento                | Prob: BASSISSIMA | Ent. danno: GRAVE |
| c) Urti, colpi, impatti, compressioni        | Prob: BASSISSIMA | Ent. danno: SERIO |

**129) Interferenza nel periodo dal 23/02/2023 al 11/03/2023 per un totale di 15 giorni lavorativi. Fasi:**  
 - **Formazione intonaci interni**  
 - **Posa di massi naturali per la costituzione di scanni di imbasamento, strati filtro e mantellata**

Le lavorazioni su elencate sono eseguite rispettivamente dal 23/02/2023 al 01/09/2023 per 160 giorni lavorativi, e dal 14/11/2022 al 11/03/2023 per 101 giorni lavorativi.

Dette lavorazioni interferiscono fra loro per i seguenti periodi: dal 23/02/2023 al 11/03/2023 per 15 giorni lavorativi.

*Coordinamento:*

- a) Le operazioni di sollevamento e/o di trasporto di carichi devono avvenire evitando il passaggio dei carichi sospesi al di sopra di postazioni di lavoro.
- b) L'area sottostante la traiettoria di passaggio dei carichi deve essere opportunamente delimitata.
- c) La circolazione delle macchine operatrici deve avvenire utilizzando percorsi ben definiti e la velocità deve risultare ridotta a passo d'uomo.
- d) Il personale non strettamente necessario alle lavorazioni dovrà allontanarsi dalla zona interessata e gli addetti dovranno adottare, se

del caso, i dispositivi di protezione individuale idonei alle attività.

e) Utilizzo di indumenti ad alta visibilità

f) Le postazioni di lavoro fisse devono essere protette da un solido impalcato sovrastante, ad altezza non maggiore di 3 metri da terra, a protezione contro la caduta di materiali.

g) Delimitare e segnalare la zona di intervento a livello di rumorosità elevato.

h) Utilizzo di otoprotettori

i) Durante il trasporto di materiale sfuso ad elevata polverosità è necessario provvedere ad inumidire i materiali stessi per limitare la formazione di polveri.

j) Utilizzo di maschera antipolvere

*Rischi Trasmissibili:*

**Formazione intonaci interni:**

a) Caduta di materiale dall'alto o a livello

Prob: BASSISSIMA

Ent. danno: LIEVE

b) Inalazione polveri, fibre

Prob: BASSISSIMA

Ent. danno: LIEVE

c) Rumore

Prob: BASSISSIMA

Ent. danno: LIEVE

d) Caduta di materiale dall'alto o a livello

Prob: BASSISSIMA

Ent. danno: GRAVE

e) Investimento, ribaltamento

Prob: BASSISSIMA

Ent. danno: GRAVE

f) Urti, colpi, impatti, compressioni

Prob: BASSISSIMA

Ent. danno: SERIO

**Posa di massi naturali per la costituzione di scanni di imbasamento, strati filtro e mantellata:**

a) Inalazione polveri, fibre

Prob: BASSISSIMA

Ent. danno: LIEVE

b) Investimento, ribaltamento

Prob: BASSISSIMA

Ent. danno: GRAVE

**130) Interferenza nel periodo dal 23/02/2023 al 01/09/2023 per un totale di 160 giorni lavorativi. Fasi:**

**- Formazione intonaci interni**

**- Realizzazione di controsoffitti**

Le lavorazioni su elencate sono eseguite rispettivamente dal 23/02/2023 al 01/09/2023 per 160 giorni lavorativi, e dal 23/02/2023 al 01/09/2023 per 160 giorni lavorativi.

Dette lavorazioni interferiscono fra loro per i seguenti periodi: dal 23/02/2023 al 01/09/2023 per 160 giorni lavorativi.

*Coordinamento:*

a) Le operazioni di sollevamento e/o di trasporto di carichi devono avvenire evitando il passaggio dei carichi sospesi al di sopra di postazioni di lavoro.

b) L'area sottostante la traiettoria di passaggio dei carichi deve essere opportunamente delimitata.

c) La circolazione delle macchine operatrici deve avvenire utilizzando percorsi ben definiti e la velocità deve risultare ridotta a passo d'uomo.

d) Il personale non strettamente necessario alle lavorazioni dovrà allontanarsi dalla zona interessata e gli addetti dovranno adottare, se del caso, i dispositivi di protezione individuale idonei alle attività.

e) Utilizzo di indumenti ad alta visibilità

f) Le postazioni di lavoro fisse devono essere protette da un solido impalcato sovrastante, ad altezza non maggiore di 3 metri da terra, a protezione contro la caduta di materiali.

g) Delimitare e segnalare la zona di intervento a livello di rumorosità elevato.

h) Utilizzo di otoprotettori

*Rischi Trasmissibili:*

**Formazione intonaci interni:**

a) Caduta di materiale dall'alto o a livello

Prob: BASSISSIMA

Ent. danno: LIEVE

b) Inalazione polveri, fibre

Prob: BASSISSIMA

Ent. danno: LIEVE

c) Rumore

Prob: BASSISSIMA

Ent. danno: LIEVE

d) Caduta di materiale dall'alto o a livello

Prob: BASSISSIMA

Ent. danno: GRAVE

e) Investimento, ribaltamento

Prob: BASSISSIMA

Ent. danno: GRAVE

f) Urti, colpi, impatti, compressioni

Prob: BASSISSIMA

Ent. danno: SERIO

**Realizzazione di controsoffitti:**

a) Caduta di materiale dall'alto o a livello

Prob: BASSISSIMA

Ent. danno: GRAVE

b) Investimento, ribaltamento

Prob: BASSISSIMA

Ent. danno: GRAVE

c) Urti, colpi, impatti, compressioni

Prob: BASSISSIMA

Ent. danno: SERIO

**131) Interferenza nel periodo dal 23/02/2023 al 01/07/2023 per un totale di 108 giorni lavorativi. Fasi:**

**- Realizzazione di solaio in c.a. in opera o prefabbricato**

**- Realizzazione di controsoffitti**

Le lavorazioni su elencate sono eseguite rispettivamente dal 11/04/2022 al 01/07/2023 per 376 giorni lavorativi, e dal 23/02/2023 al 01/09/2023 per 160 giorni lavorativi.

Dette lavorazioni interferiscono fra loro per i seguenti periodi: dal 23/02/2023 al 01/07/2023 per 108 giorni lavorativi.

*Coordinamento:*

a) La circolazione delle macchine operatrici deve avvenire utilizzando percorsi ben definiti e la velocità deve risultare ridotta a passo d'uomo.

b) Il personale non strettamente necessario alle lavorazioni dovrà allontanarsi dalla zona interessata e gli addetti dovranno adottare, se del caso, i dispositivi di protezione individuale idonei alle attività.

c) Utilizzo di indumenti ad alta visibilità

d) Delimitare e segnalare la zona d'intervento sottoposta a caduta di materiali dall'alto.

e) Utilizzo di casco

- f) Le operazioni di sollevamento e/o di trasporto di carichi devono avvenire evitando il passaggio dei carichi sospesi al di sopra di postazioni di lavoro.  
 g) L'area sottostante la traiettoria di passaggio dei carichi deve essere opportunamente delimitata.  
 h) Delimitare e segnalare la zona di intervento a livello di rumorosità elevato.  
 i) Utilizzo di otoprotettori

*Rischi Trasmissibili:*

**Realizzazione di solaio in c.a. in opera o prefabbricato:**

a) Rumore	Prob: BASSISSIMA	Ent. danno: LIEVE
b) Rumore per "Carpentiere"	Prob: MEDIA	Ent. danno: GRAVE
c) Investimento, ribaltamento	Prob: BASSISSIMA	Ent. danno: GRAVE
d) Caduta di materiale dall'alto o a livello	Prob: BASSA	Ent. danno: GRAVISSIMO
e) Investimento, ribaltamento	Prob: BASSISSIMA	Ent. danno: GRAVE
f) Caduta di materiale dall'alto o a livello	Prob: BASSISSIMA	Ent. danno: GRAVE

**Realizzazione di controsoffitti:**

a) Caduta di materiale dall'alto o a livello	Prob: BASSISSIMA	Ent. danno: GRAVE
b) Investimento, ribaltamento	Prob: BASSISSIMA	Ent. danno: GRAVE
c) Urti, colpi, impatti, compressioni	Prob: BASSISSIMA	Ent. danno: SERIO

**132) Interferenza nel periodo dal 23/02/2023 al 01/07/2023 per un totale di 108 giorni lavorativi. Fasi:**

- Realizzazione di compagnature**  
**- Realizzazione di controsoffitti**

Le lavorazioni su elencate sono eseguite rispettivamente dal 11/04/2022 al 01/07/2023 per 376 giorni lavorativi, e dal 23/02/2023 al 01/09/2023 per 160 giorni lavorativi.

Dette lavorazioni interferiscono fra loro per i seguenti periodi: dal 23/02/2023 al 01/07/2023 per 108 giorni lavorativi.

*Coordinamento:*

- a) Le operazioni di sollevamento e/o di trasporto di carichi devono avvenire evitando il passaggio dei carichi sospesi al di sopra di postazioni di lavoro.  
 b) L'area sottostante la traiettoria di passaggio dei carichi deve essere opportunamente delimitata.  
 c) Le postazioni di lavoro fisse devono essere protette da un solido impalcato sovrastante, ad altezza non maggiore di 3 metri da terra, a protezione contro la caduta di materiali.  
 d) Delimitare e segnalare la zona di intervento a livello di rumorosità elevato.  
 e) Utilizzo di otoprotettori  
 f) La circolazione delle macchine operatrici deve avvenire utilizzando percorsi ben definiti e la velocità deve risultare ridotta a passo d'uomo.  
 g) Il personale non strettamente necessario alle lavorazioni dovrà allontanarsi dalla zona interessata e gli addetti dovranno adottare, se del caso, i dispositivi di protezione individuale idonei alle attività.  
 h) Utilizzo di indumenti ad alta visibilità

*Rischi Trasmissibili:*

**Realizzazione di compagnature:**

a) Caduta di materiale dall'alto o a livello	Prob: BASSISSIMA	Ent. danno: LIEVE
b) Rumore	Prob: BASSISSIMA	Ent. danno: LIEVE
c) Rumore per "Operaio comune (murature)"	Prob: MEDIA	Ent. danno: GRAVE
d) Caduta di materiale dall'alto o a livello	Prob: BASSISSIMA	Ent. danno: GRAVE

**Realizzazione di controsoffitti:**

a) Caduta di materiale dall'alto o a livello	Prob: BASSISSIMA	Ent. danno: GRAVE
b) Investimento, ribaltamento	Prob: BASSISSIMA	Ent. danno: GRAVE
c) Urti, colpi, impatti, compressioni	Prob: BASSISSIMA	Ent. danno: SERIO

**133) Interferenza nel periodo dal 23/02/2023 al 01/07/2023 per un totale di 108 giorni lavorativi. Fasi:**

- Getto in calcestruzzo per le strutture**  
**- Realizzazione di controsoffitti**

Le lavorazioni su elencate sono eseguite rispettivamente dal 11/04/2022 al 01/07/2023 per 376 giorni lavorativi, e dal 23/02/2023 al 01/09/2023 per 160 giorni lavorativi.

Dette lavorazioni interferiscono fra loro per i seguenti periodi: dal 23/02/2023 al 01/07/2023 per 108 giorni lavorativi.

*Coordinamento:*

- a) La circolazione delle macchine operatrici deve avvenire utilizzando percorsi ben definiti e la velocità deve risultare ridotta a passo d'uomo.  
 b) Il personale non strettamente necessario alle lavorazioni dovrà allontanarsi dalla zona interessata e gli addetti dovranno adottare, se del caso, i dispositivi di protezione individuale idonei alle attività.  
 c) Utilizzo di indumenti ad alta visibilità  
 d) Delimitare e segnalare la zona d'intervento sottoposta a caduta di materiali dall'alto.  
 e) Utilizzo di casco  
 f) Le operazioni di sollevamento e/o di trasporto di carichi devono avvenire evitando il passaggio dei carichi sospesi al di sopra di postazioni di lavoro.  
 g) L'area sottostante la traiettoria di passaggio dei carichi deve essere opportunamente delimitata.

*Rischi Trasmissibili:*

**Getto in calcestruzzo per le strutture :**

- a) Investimento, ribaltamento
- b) Caduta di materiale dall'alto o a livello
- c) Investimento, ribaltamento

Prob: BASSISSIMA	Ent. danno: GRAVE
Prob: BASSA	Ent. danno: GRAVISSIMO
Prob: BASSISSIMA	Ent. danno: GRAVE

**Realizzazione di controsoffitti:**

- a) Caduta di materiale dall'alto o a livello
- b) Investimento, ribaltamento
- c) Urti, colpi, impatti, compressioni

Prob: BASSISSIMA	Ent. danno: GRAVE
Prob: BASSISSIMA	Ent. danno: GRAVE
Prob: BASSISSIMA	Ent. danno: SERIO

**134) Interferenza nel periodo dal 23/02/2023 al 01/07/2023 per un totale di 108 giorni lavorativi. Fasi:**  
**- Realizzazione di solaio in c.a. in opera o prefabbricato**  
**- Formazione intonaci esterni**

Le lavorazioni su elencate sono eseguite rispettivamente dal 11/04/2022 al 01/07/2023 per 376 giorni lavorativi, e dal 23/02/2023 al 01/09/2023 per 160 giorni lavorativi.

Dette lavorazioni interferiscono fra loro per i seguenti periodi: dal 23/02/2023 al 01/07/2023 per 108 giorni lavorativi.

*Coordinamento:*

- a) La circolazione delle macchine operatrici deve avvenire utilizzando percorsi ben definiti e la velocità deve risultare ridotta a passo d'uomo.
- b) Il personale non strettamente necessario alle lavorazioni dovrà allontanarsi dalla zona interessata e gli addetti dovranno adottare, se del caso, i dispositivi di protezione individuale idonei alle attività.
- c) Utilizzo di indumenti ad alta visibilità
- d) Delimitare e segnalare la zona d'intervento sottoposta a caduta di materiali dall'alto.
- e) Utilizzo di casco
- f) Le operazioni di sollevamento e/o di trasporto di carichi devono avvenire evitando il passaggio dei carichi sospesi al di sopra di postazioni di lavoro.
- g) L'area sottostante la traiettoria di passaggio dei carichi deve essere opportunamente delimitata.
- h) Delimitare e segnalare la zona di intervento a livello di rumorosità elevato.
- i) Utilizzo di otoprotettori
- j) Le postazioni di lavoro fisse devono essere protette da un solido impalcato sovrastante, ad altezza non maggiore di 3 metri da terra, a protezione contro la caduta di materiali.

*Rischi Trasmissibili:*

**Realizzazione di solaio in c.a. in opera o prefabbricato:**

- a) Rumore
- b) Rumore per "Carpentiere"
- c) Investimento, ribaltamento
- d) Caduta di materiale dall'alto o a livello
- e) Investimento, ribaltamento
- f) Caduta di materiale dall'alto o a livello

Prob: BASSISSIMA	Ent. danno: LIEVE
Prob: MEDIA	Ent. danno: GRAVE
Prob: BASSISSIMA	Ent. danno: GRAVE
Prob: BASSA	Ent. danno: GRAVISSIMO
Prob: BASSISSIMA	Ent. danno: GRAVE
Prob: BASSISSIMA	Ent. danno: GRAVE

**Formazione intonaci esterni :**

- a) Caduta di materiale dall'alto o a livello
- b) Inalazione polveri, fibre
- c) Rumore
- d) Caduta di materiale dall'alto o a livello
- e) Investimento, ribaltamento
- f) Urti, colpi, impatti, compressioni

Prob: BASSISSIMA	Ent. danno: LIEVE
Prob: BASSISSIMA	Ent. danno: LIEVE
Prob: BASSISSIMA	Ent. danno: LIEVE
Prob: BASSISSIMA	Ent. danno: GRAVE
Prob: BASSISSIMA	Ent. danno: GRAVE
Prob: BASSISSIMA	Ent. danno: SERIO

**135) Interferenza nel periodo dal 23/02/2023 al 01/07/2023 per un totale di 108 giorni lavorativi. Fasi:**  
**- Realizzazione di compagnature**  
**- Formazione intonaci esterni**

Le lavorazioni su elencate sono eseguite rispettivamente dal 11/04/2022 al 01/07/2023 per 376 giorni lavorativi, e dal 23/02/2023 al 01/09/2023 per 160 giorni lavorativi.

Dette lavorazioni interferiscono fra loro per i seguenti periodi: dal 23/02/2023 al 01/07/2023 per 108 giorni lavorativi.

*Coordinamento:*

- a) Le operazioni di sollevamento e/o di trasporto di carichi devono avvenire evitando il passaggio dei carichi sospesi al di sopra di postazioni di lavoro.
- b) L'area sottostante la traiettoria di passaggio dei carichi deve essere opportunamente delimitata.
- c) Le postazioni di lavoro fisse devono essere protette da un solido impalcato sovrastante, ad altezza non maggiore di 3 metri da terra, a protezione contro la caduta di materiali.
- d) Delimitare e segnalare la zona di intervento a livello di rumorosità elevato.
- e) Utilizzo di otoprotettori
- f) La circolazione delle macchine operatrici deve avvenire utilizzando percorsi ben definiti e la velocità deve risultare ridotta a passo d'uomo.
- g) Il personale non strettamente necessario alle lavorazioni dovrà allontanarsi dalla zona interessata e gli addetti dovranno adottare, se del caso, i dispositivi di protezione individuale idonei alle attività.
- h) Utilizzo di indumenti ad alta visibilità

*Rischi Trasmissibili:*

**Realizzazione di compagnature:**

- a) Caduta di materiale dall'alto o a livello

Prob: BASSISSIMA	Ent. danno: LIEVE
------------------	-------------------

- b) Rumore
- c) Rumore per "Operaio comune (murature)"
- d) Caduta di materiale dall'alto o a livello

Prob: BASSISSIMA Ent. danno: LIEVE  
 Prob: MEDIA Ent. danno: GRAVE  
 Prob: BASSISSIMA Ent. danno: GRAVE

**Formazione intonaci esterni :**

- a) Caduta di materiale dall'alto o a livello
- b) Inalazione polveri, fibre
- c) Rumore
- d) Caduta di materiale dall'alto o a livello
- e) Investimento, ribaltamento
- f) Urti, colpi, impatti, compressioni

Prob: BASSISSIMA Ent. danno: LIEVE  
 Prob: BASSISSIMA Ent. danno: LIEVE  
 Prob: BASSISSIMA Ent. danno: LIEVE  
 Prob: BASSISSIMA Ent. danno: GRAVE  
 Prob: BASSISSIMA Ent. danno: GRAVE  
 Prob: BASSISSIMA Ent. danno: SERIO

**136) Interferenza nel periodo dal 23/02/2023 al 01/07/2023 per un totale di 108 giorni lavorativi. Fasi:**  
 - Realizzazione della carpenteria per le strutture  
 - Realizzazione di controsoffitti

Le lavorazioni su elencate sono eseguite rispettivamente dal 11/04/2022 al 01/07/2023 per 376 giorni lavorativi, e dal 23/02/2023 al 01/09/2023 per 160 giorni lavorativi.

Dette lavorazioni interferiscono fra loro per i seguenti periodi: dal 23/02/2023 al 01/07/2023 per 108 giorni lavorativi.

*Coordinamento:*

- a) Delimitare e segnalare la zona di intervento a livello di rumorosità elevato.
- b) Utilizzo di otoprotettori
- c) Le operazioni di sollevamento e/o di trasporto di carichi devono avvenire evitando il passaggio dei carichi sospesi al di sopra di postazioni di lavoro.
- d) L'area sottostante la traiettoria di passaggio dei carichi deve essere opportunamente delimitata.
- e) La circolazione delle macchine operatrici deve avvenire utilizzando percorsi ben definiti e la velocità deve risultare ridotta a passo d'uomo.
- f) Il personale non strettamente necessario alle lavorazioni dovrà allontanarsi dalla zona interessata e gli addetti dovranno adottare, se del caso, i dispositivi di protezione individuale idonei alle attività.
- g) Utilizzo di indumenti ad alta visibilità

*Rischi Trasmissibili:*

**Realizzazione della carpenteria per le strutture :**

- a) Rumore
- b) Rumore per "Carpentiere"

Prob: BASSISSIMA Ent. danno: LIEVE  
 Prob: MEDIA Ent. danno: GRAVE

**Realizzazione di controsoffitti:**

- a) Caduta di materiale dall'alto o a livello
- b) Investimento, ribaltamento
- c) Urti, colpi, impatti, compressioni

Prob: BASSISSIMA Ent. danno: GRAVE  
 Prob: BASSISSIMA Ent. danno: GRAVE  
 Prob: BASSISSIMA Ent. danno: SERIO

**137) Interferenza nel periodo dal 23/02/2023 al 01/07/2023 per un totale di 108 giorni lavorativi. Fasi:**  
 - Lavorazione e posa ferri di armatura per le strutture  
 - Realizzazione di controsoffitti

Le lavorazioni su elencate sono eseguite rispettivamente dal 11/04/2022 al 01/07/2023 per 376 giorni lavorativi, e dal 23/02/2023 al 01/09/2023 per 160 giorni lavorativi.

Dette lavorazioni interferiscono fra loro per i seguenti periodi: dal 23/02/2023 al 01/07/2023 per 108 giorni lavorativi.

*Coordinamento:*

- a) Le postazioni di lavoro fisse devono essere protette da un solido impalcato sovrastante, ad altezza non maggiore di 3 metri da terra, a protezione contro la caduta di materiali.
- b) Delimitare e segnalare la zona di intervento a livello di rumorosità elevato.
- c) Utilizzo di otoprotettori
- d) Le operazioni di sollevamento e/o di trasporto di carichi devono avvenire evitando il passaggio dei carichi sospesi al di sopra di postazioni di lavoro.
- e) L'area sottostante la traiettoria di passaggio dei carichi deve essere opportunamente delimitata.
- f) La circolazione delle macchine operatrici deve avvenire utilizzando percorsi ben definiti e la velocità deve risultare ridotta a passo d'uomo.
- g) Il personale non strettamente necessario alle lavorazioni dovrà allontanarsi dalla zona interessata e gli addetti dovranno adottare, se del caso, i dispositivi di protezione individuale idonei alle attività.
- h) Utilizzo di indumenti ad alta visibilità

*Rischi Trasmissibili:*

**Lavorazione e posa ferri di armatura per le strutture :**

- a) Caduta di materiale dall'alto o a livello
- b) Rumore

Prob: BASSISSIMA Ent. danno: LIEVE  
 Prob: BASSISSIMA Ent. danno: LIEVE

**Realizzazione di controsoffitti:**

- a) Caduta di materiale dall'alto o a livello
- b) Investimento, ribaltamento
- c) Urti, colpi, impatti, compressioni

Prob: BASSISSIMA Ent. danno: GRAVE  
 Prob: BASSISSIMA Ent. danno: GRAVE  
 Prob: BASSISSIMA Ent. danno: SERIO



**138) Interferenza nel periodo dal 06/03/2023 al 29/06/2023 per un totale di 97 giorni lavorativi. Fasi:**  
**- Getto in calcestruzzo per le strutture**  
**- Posa di rivestimenti interni in marmo**

Le lavorazioni su elencate sono eseguite rispettivamente dal 11/04/2022 al 01/07/2023 per 376 giorni lavorativi, e dal 06/03/2023 al 29/06/2023 per 97 giorni lavorativi.

Dette lavorazioni interferiscono fra loro per i seguenti periodi: dal 06/03/2023 al 29/06/2023 per 97 giorni lavorativi.

*Coordinamento:*

- a) La circolazione delle macchine operatrici deve avvenire utilizzando percorsi ben definiti e la velocità deve risultare ridotta a passo d'uomo.
- b) Il personale non strettamente necessario alle lavorazioni dovrà allontanarsi dalla zona interessata e gli addetti dovranno adottare, se del caso, i dispositivi di protezione individuale idonei alle attività.
- c) Utilizzo di indumenti ad alta visibilità
- d) Delimitare e segnalare la zona d'intervento sottoposta a caduta di materiali dall'alto.
- e) Utilizzo di casco
- f) Le operazioni di sollevamento e/o di trasporto di carichi devono avvenire evitando il passaggio dei carichi sospesi al di sopra di postazioni di lavoro.
- g) L'area sottostante la traiettoria di passaggio dei carichi deve essere opportunamente delimitata.

*Rischi Trasmissibili:*

**Getto in calcestruzzo per le strutture :**

- |  |                  |                        |
|--|------------------|------------------------|
| a) Investimento, ribaltamento                | Prob: BASSISSIMA | Ent. danno: GRAVE      |
| b) Caduta di materiale dall'alto o a livello | Prob: BASSA      | Ent. danno: GRAVISSIMO |
| c) Investimento, ribaltamento                | Prob: BASSISSIMA | Ent. danno: GRAVE      |

**Posa di rivestimenti interni in marmo:**

- |  |                  |                   |
|--|------------------|-------------------|
| a) Caduta di materiale dall'alto o a livello | Prob: BASSISSIMA | Ent. danno: GRAVE |
| b) Investimento, ribaltamento                | Prob: BASSISSIMA | Ent. danno: GRAVE |
| c) Urti, colpi, impatti, compressioni        | Prob: BASSISSIMA | Ent. danno: SERIO |

**139) Interferenza nel periodo dal 06/03/2023 al 29/06/2023 per un totale di 97 giorni lavorativi. Fasi:**  
**- Realizzazione di solaio in c.a. in opera o prefabbricato**  
**- Realizzazione di pavimentazione**

Le lavorazioni su elencate sono eseguite rispettivamente dal 11/04/2022 al 01/07/2023 per 376 giorni lavorativi, e dal 06/03/2023 al 29/06/2023 per 97 giorni lavorativi.

Dette lavorazioni interferiscono fra loro per i seguenti periodi: dal 06/03/2023 al 29/06/2023 per 97 giorni lavorativi.

*Coordinamento:*

- a) La circolazione delle macchine operatrici deve avvenire utilizzando percorsi ben definiti e la velocità deve risultare ridotta a passo d'uomo.
- b) Il personale non strettamente necessario alle lavorazioni dovrà allontanarsi dalla zona interessata e gli addetti dovranno adottare, se del caso, i dispositivi di protezione individuale idonei alle attività.
- c) Utilizzo di indumenti ad alta visibilità
- d) Delimitare e segnalare la zona d'intervento sottoposta a caduta di materiali dall'alto.
- e) Utilizzo di casco
- f) Le operazioni di sollevamento e/o di trasporto di carichi devono avvenire evitando il passaggio dei carichi sospesi al di sopra di postazioni di lavoro.
- g) L'area sottostante la traiettoria di passaggio dei carichi deve essere opportunamente delimitata.
- h) Delimitare e segnalare la zona di intervento a livello di rumorosità elevato.
- i) Utilizzo di otoprotettori

*Rischi Trasmissibili:*

**Realizzazione di solaio in c.a. in opera o prefabbricato:**

- |  |                  |                        |
|--|------------------|------------------------|
| a) Rumore                                    | Prob: BASSISSIMA | Ent. danno: LIEVE      |
| b) Rumore per "Carpentiere"                  | Prob: MEDIA      | Ent. danno: GRAVE      |
| c) Investimento, ribaltamento                | Prob: BASSISSIMA | Ent. danno: GRAVE      |
| d) Caduta di materiale dall'alto o a livello | Prob: BASSA      | Ent. danno: GRAVISSIMO |
| e) Investimento, ribaltamento                | Prob: BASSISSIMA | Ent. danno: GRAVE      |
| f) Caduta di materiale dall'alto o a livello | Prob: BASSISSIMA | Ent. danno: GRAVE      |

**Realizzazione di pavimentazione:**

- |  |                  |                   |
|--|------------------|-------------------|
| a) Rumore  | Prob: BASSISSIMA | Ent. danno: LIEVE |
| b) Rumore per "Pavimentista battuti industriali" | Prob: MEDIA      | Ent. danno: GRAVE |

**140) Interferenza nel periodo dal 06/03/2023 al 29/06/2023 per un totale di 97 giorni lavorativi. Fasi:**  
**- Getto in calcestruzzo per le strutture**  
**- Posa di rivestimenti interni in ceramica**

Le lavorazioni su elencate sono eseguite rispettivamente dal 11/04/2022 al 01/07/2023 per 376 giorni lavorativi, e dal 06/03/2023 al 29/06/2023 per 97 giorni lavorativi.

Dette lavorazioni interferiscono fra loro per i seguenti periodi: dal 06/03/2023 al 29/06/2023 per 97 giorni lavorativi.

*Coordinamento:*

- a) La circolazione delle macchine operatrici deve avvenire utilizzando percorsi ben definiti e la velocità deve risultare ridotta a passo

d'uomo.

- b) Il personale non strettamente necessario alle lavorazioni dovrà allontanarsi dalla zona interessata e gli addetti dovranno adottare, se del caso, i dispositivi di protezione individuale idonei alle attività.
- c) Utilizzo di indumenti ad alta visibilità
- d) Delimitare e segnalare la zona d'intervento sottoposta a caduta di materiali dall'alto.
- e) Utilizzo di casco
- f) Le operazioni di sollevamento e/o di trasporto di carichi devono avvenire evitando il passaggio dei carichi sospesi al di sopra di postazioni di lavoro.
- g) L'area sottostante la traiettoria di passaggio dei carichi deve essere opportunamente delimitata.

*Rischi Trasmissibili:*

**Getto in calcestruzzo per le strutture :**

- |  |                  |                        |
|--|------------------|------------------------|
| a) Investimento, ribaltamento                | Prob: BASSISSIMA | Ent. danno: GRAVE      |
| b) Caduta di materiale dall'alto o a livello | Prob: BASSA      | Ent. danno: GRAVISSIMO |
| c) Investimento, ribaltamento                | Prob: BASSISSIMA | Ent. danno: GRAVE      |
- Posa di rivestimenti interni in ceramica:**
- |  |                  |                   |
|--|------------------|-------------------|
| a) Caduta di materiale dall'alto o a livello | Prob: BASSISSIMA | Ent. danno: GRAVE |
| b) Investimento, ribaltamento                | Prob: BASSISSIMA | Ent. danno: GRAVE |
| c) Urti, colpi, impatti, compressioni        | Prob: BASSISSIMA | Ent. danno: SERIO |

**141) Interferenza nel periodo dal 06/03/2023 al 29/06/2023 per un totale di 97 giorni lavorativi. Fasi:**

- **Getto in calcestruzzo per le strutture**
- **Realizzazione di pavimentazione**

Le lavorazioni su elencate sono eseguite rispettivamente dal 11/04/2022 al 01/07/2023 per 376 giorni lavorativi, e dal 06/03/2023 al 29/06/2023 per 97 giorni lavorativi.

Dette lavorazioni interferiscono fra loro per i seguenti periodi: dal 06/03/2023 al 29/06/2023 per 97 giorni lavorativi.

*Coordinamento:*

- a) La circolazione delle macchine operatrici deve avvenire utilizzando percorsi ben definiti e la velocità deve risultare ridotta a passo d'uomo.
- b) Il personale non strettamente necessario alle lavorazioni dovrà allontanarsi dalla zona interessata e gli addetti dovranno adottare, se del caso, i dispositivi di protezione individuale idonei alle attività.
- c) Utilizzo di indumenti ad alta visibilità
- d) Delimitare e segnalare la zona d'intervento sottoposta a caduta di materiali dall'alto.
- e) Utilizzo di casco
- f) Delimitare e segnalare la zona di intervento a livello di rumorosità elevata.
- g) Utilizzo di otoprotettori

*Rischi Trasmissibili:*

**Getto in calcestruzzo per le strutture :**

- |  |                  |                        |
|--|------------------|------------------------|
| a) Investimento, ribaltamento                | Prob: BASSISSIMA | Ent. danno: GRAVE      |
| b) Caduta di materiale dall'alto o a livello | Prob: BASSA      | Ent. danno: GRAVISSIMO |
| c) Investimento, ribaltamento                | Prob: BASSISSIMA | Ent. danno: GRAVE      |
- Realizzazione di pavimentazione:**
- |  |                  |                   |
|--|------------------|-------------------|
| a) Rumore  | Prob: BASSISSIMA | Ent. danno: LIEVE |
| b) Rumore per "Pavimentista battuti industriali" | Prob: MEDIA      | Ent. danno: GRAVE |

**142) Interferenza nel periodo dal 06/03/2023 al 29/06/2023 per un totale di 97 giorni lavorativi. Fasi:**

- **Lavorazione e posa ferri di armatura per le strutture**
- **Posa di rivestimenti interni in marmo**

Le lavorazioni su elencate sono eseguite rispettivamente dal 11/04/2022 al 01/07/2023 per 376 giorni lavorativi, e dal 06/03/2023 al 29/06/2023 per 97 giorni lavorativi.

Dette lavorazioni interferiscono fra loro per i seguenti periodi: dal 06/03/2023 al 29/06/2023 per 97 giorni lavorativi.

*Coordinamento:*

- a) Le postazioni di lavoro fisse devono essere protette da un solido impalcato sovrastante, ad altezza non maggiore di 3 metri da terra, a protezione contro la caduta di materiali.
- b) Delimitare e segnalare la zona di intervento a livello di rumorosità elevata.
- c) Utilizzo di otoprotettori
- d) Le operazioni di sollevamento e/o di trasporto di carichi devono avvenire evitando il passaggio dei carichi sospesi al di sopra di postazioni di lavoro.
- e) L'area sottostante la traiettoria di passaggio dei carichi deve essere opportunamente delimitata.
- f) La circolazione delle macchine operatrici deve avvenire utilizzando percorsi ben definiti e la velocità deve risultare ridotta a passo d'uomo.
- g) Il personale non strettamente necessario alle lavorazioni dovrà allontanarsi dalla zona interessata e gli addetti dovranno adottare, se del caso, i dispositivi di protezione individuale idonei alle attività.
- h) Utilizzo di indumenti ad alta visibilità

*Rischi Trasmissibili:*

**Lavorazione e posa ferri di armatura per le strutture :**

- |  |                  |                   |
|--|------------------|-------------------|
| a) Caduta di materiale dall'alto o a livello | Prob: BASSISSIMA | Ent. danno: LIEVE |
| b) Rumore                                    | Prob: BASSISSIMA | Ent. danno: LIEVE |

**Posa di rivestimenti interni in marmo:**

- a) Caduta di materiale dall'alto o a livello
- b) Investimento, ribaltamento
- c) Urti, colpi, impatti, compressioni

Prob: BASSISSIMA	Ent. danno: GRAVE
Prob: BASSISSIMA	Ent. danno: GRAVE
Prob: BASSISSIMA	Ent. danno: SERIO

**143) Interferenza nel periodo dal 06/03/2023 al 29/06/2023 per un totale di 97 giorni lavorativi. Fasi:**  
**- Realizzazione diOMPagnature**  
**- Posa di rivestimenti interni in marmo**

Le lavorazioni su elencate sono eseguite rispettivamente dal 11/04/2022 al 01/07/2023 per 376 giorni lavorativi, e dal 06/03/2023 al 29/06/2023 per 97 giorni lavorativi.

Dette lavorazioni interferiscono fra loro per i seguenti periodi: dal 06/03/2023 al 29/06/2023 per 97 giorni lavorativi.

*Coordinamento:*

- a) Le operazioni di sollevamento e/o di trasporto di carichi devono avvenire evitando il passaggio dei carichi sospesi al di sopra di postazioni di lavoro.
- b) L'area sottostante la traiettoria di passaggio dei carichi deve essere opportunamente delimitata.
- c) Le postazioni di lavoro fisse devono essere protette da un solido impalcato sovrastante, ad altezza non maggiore di 3 metri da terra, a protezione contro la caduta di materiali.
- d) Delimitare e segnalare la zona di intervento a livello di rumorosità elevato.
- e) Utilizzo di otoprotettori
- f) La circolazione delle macchine operatrici deve avvenire utilizzando percorsi ben definiti e la velocità deve risultare ridotta a passo d'uomo.
- g) Il personale non strettamente necessario alle lavorazioni dovrà allontanarsi dalla zona interessata e gli addetti dovranno adottare, se del caso, i dispositivi di protezione individuale idonei alle attività.
- h) Utilizzo di indumenti ad alta visibilità

*Rischi Trasmissibili:***Realizzazione diOMPagnature:**

- a) Caduta di materiale dall'alto o a livello
- b) Rumore
- c) Rumore per "Operaio comune (murature)"
- d) Caduta di materiale dall'alto o a livello

Prob: BASSISSIMA	Ent. danno: LIEVE
Prob: BASSISSIMA	Ent. danno: LIEVE
Prob: MEDIA	Ent. danno: GRAVE
Prob: BASSISSIMA	Ent. danno: GRAVE

**Posa di rivestimenti interni in marmo:**

- a) Caduta di materiale dall'alto o a livello
- b) Investimento, ribaltamento
- c) Urti, colpi, impatti, compressioni

Prob: BASSISSIMA	Ent. danno: GRAVE
Prob: BASSISSIMA	Ent. danno: GRAVE
Prob: BASSISSIMA	Ent. danno: SERIO

**144) Interferenza nel periodo dal 06/03/2023 al 29/06/2023 per un totale di 97 giorni lavorativi. Fasi:**  
**- Realizzazione diOMPagnature**  
**- Posa di rivestimenti interni in ceramica**

Le lavorazioni su elencate sono eseguite rispettivamente dal 11/04/2022 al 01/07/2023 per 376 giorni lavorativi, e dal 06/03/2023 al 29/06/2023 per 97 giorni lavorativi.

Dette lavorazioni interferiscono fra loro per i seguenti periodi: dal 06/03/2023 al 29/06/2023 per 97 giorni lavorativi.

*Coordinamento:*

- a) Le operazioni di sollevamento e/o di trasporto di carichi devono avvenire evitando il passaggio dei carichi sospesi al di sopra di postazioni di lavoro.
- b) L'area sottostante la traiettoria di passaggio dei carichi deve essere opportunamente delimitata.
- c) Le postazioni di lavoro fisse devono essere protette da un solido impalcato sovrastante, ad altezza non maggiore di 3 metri da terra, a protezione contro la caduta di materiali.
- d) Delimitare e segnalare la zona di intervento a livello di rumorosità elevato.
- e) Utilizzo di otoprotettori
- f) La circolazione delle macchine operatrici deve avvenire utilizzando percorsi ben definiti e la velocità deve risultare ridotta a passo d'uomo.
- g) Il personale non strettamente necessario alle lavorazioni dovrà allontanarsi dalla zona interessata e gli addetti dovranno adottare, se del caso, i dispositivi di protezione individuale idonei alle attività.
- h) Utilizzo di indumenti ad alta visibilità

*Rischi Trasmissibili:***Realizzazione diOMPagnature:**

- a) Caduta di materiale dall'alto o a livello
- b) Rumore
- c) Rumore per "Operaio comune (murature)"
- d) Caduta di materiale dall'alto o a livello

Prob: BASSISSIMA	Ent. danno: LIEVE
Prob: BASSISSIMA	Ent. danno: LIEVE
Prob: MEDIA	Ent. danno: GRAVE
Prob: BASSISSIMA	Ent. danno: GRAVE

**Posa di rivestimenti interni in ceramica:**

- a) Caduta di materiale dall'alto o a livello
- b) Investimento, ribaltamento
- c) Urti, colpi, impatti, compressioni

Prob: BASSISSIMA	Ent. danno: GRAVE
Prob: BASSISSIMA	Ent. danno: GRAVE
Prob: BASSISSIMA	Ent. danno: SERIO

**145) Interferenza nel periodo dal 06/03/2023 al 29/06/2023 per un totale di 97 giorni lavorativi. Fasi:**

- Realizzazione di **tompagnature**
- Realizzazione di **pavimentazione**

Le lavorazioni su elencate sono eseguite rispettivamente dal 11/04/2022 al 01/07/2023 per 376 giorni lavorativi, e dal 06/03/2023 al 29/06/2023 per 97 giorni lavorativi.

Dette lavorazioni interferiscono fra loro per i seguenti periodi: dal 06/03/2023 al 29/06/2023 per 97 giorni lavorativi.

*Coordinamento:*

- a) Le operazioni di sollevamento e/o di trasporto di carichi devono avvenire evitando il passaggio dei carichi sospesi al di sopra di postazioni di lavoro.
- b) L'area sottostante la traiettoria di passaggio dei carichi deve essere opportunamente delimitata.
- c) Le postazioni di lavoro fisse devono essere protette da un solido impalcato sovrastante, ad altezza non maggiore di 3 metri da terra, a protezione contro la caduta di materiali.
- d) Delimitare e segnalare la zona di intervento a livello di rumorosità elevato.
- e) Utilizzo di otoprotettori

*Rischi Trasmissibili:*

**Realizzazione di tompagnature:**

a) Caduta di materiale dall'alto o a livello	Prob: BASSISSIMA	Ent. danno: LIEVE
b) Rumore	Prob: BASSISSIMA	Ent. danno: LIEVE
c) Rumore per "Operaio comune (murature)"	Prob: MEDIA	Ent. danno: GRAVE
d) Caduta di materiale dall'alto o a livello	Prob: BASSISSIMA	Ent. danno: GRAVE

**Realizzazione di pavimentazione:**

a) Rumore	Prob: BASSISSIMA	Ent. danno: LIEVE
b) Rumore per "Pavimentista battuti industriali"	Prob: MEDIA	Ent. danno: GRAVE

**146) Interferenza nel periodo dal 06/03/2023 al 29/06/2023 per un totale di 97 giorni lavorativi. Fasi:**

- Realizzazione di **solaio in c.a. in opera o prefabbricato**
- Posa di **rivestimenti interni in ceramica**

Le lavorazioni su elencate sono eseguite rispettivamente dal 11/04/2022 al 01/07/2023 per 376 giorni lavorativi, e dal 06/03/2023 al 29/06/2023 per 97 giorni lavorativi.

Dette lavorazioni interferiscono fra loro per i seguenti periodi: dal 06/03/2023 al 29/06/2023 per 97 giorni lavorativi.

*Coordinamento:*

- a) La circolazione delle macchine operatrici deve avvenire utilizzando percorsi ben definiti e la velocità deve risultare ridotta a passo d'uomo.
- b) Il personale non strettamente necessario alle lavorazioni dovrà allontanarsi dalla zona interessata e gli addetti dovranno adottare, se del caso, i dispositivi di protezione individuale idonei alle attività.
- c) Utilizzo di indumenti ad alta visibilità
- d) Delimitare e segnalare la zona d'intervento sottoposta a caduta di materiali dall'alto.
- e) Utilizzo di casco
- f) Le operazioni di sollevamento e/o di trasporto di carichi devono avvenire evitando il passaggio dei carichi sospesi al di sopra di postazioni di lavoro.
- g) L'area sottostante la traiettoria di passaggio dei carichi deve essere opportunamente delimitata.
- h) Delimitare e segnalare la zona di intervento a livello di rumorosità elevato.
- i) Utilizzo di otoprotettori

*Rischi Trasmissibili:*

**Realizzazione di solaio in c.a. in opera o prefabbricato:**

a) Rumore	Prob: BASSISSIMA	Ent. danno: LIEVE
b) Rumore per "Carpentiere"	Prob: MEDIA	Ent. danno: GRAVE
c) Investimento, ribaltamento	Prob: BASSISSIMA	Ent. danno: GRAVE
d) Caduta di materiale dall'alto o a livello	Prob: BASSA	Ent. danno: GRAVISSIMO
e) Investimento, ribaltamento	Prob: BASSISSIMA	Ent. danno: GRAVE
f) Caduta di materiale dall'alto o a livello	Prob: BASSISSIMA	Ent. danno: GRAVE

**Posa di rivestimenti interni in ceramica:**

a) Caduta di materiale dall'alto o a livello	Prob: BASSISSIMA	Ent. danno: GRAVE
b) Investimento, ribaltamento	Prob: BASSISSIMA	Ent. danno: GRAVE
c) Urti, colpi, impatti, compressioni	Prob: BASSISSIMA	Ent. danno: SERIO

**147) Interferenza nel periodo dal 06/03/2023 al 29/06/2023 per un totale di 97 giorni lavorativi. Fasi:**

- Realizzazione di **solaio in c.a. in opera o prefabbricato**
- Posa di **rivestimenti interni in marmo**

Le lavorazioni su elencate sono eseguite rispettivamente dal 11/04/2022 al 01/07/2023 per 376 giorni lavorativi, e dal 06/03/2023 al 29/06/2023 per 97 giorni lavorativi.

Dette lavorazioni interferiscono fra loro per i seguenti periodi: dal 06/03/2023 al 29/06/2023 per 97 giorni lavorativi.

*Coordinamento:*

- a) La circolazione delle macchine operatrici deve avvenire utilizzando percorsi ben definiti e la velocità deve risultare ridotta a passo d'uomo.
- b) Il personale non strettamente necessario alle lavorazioni dovrà allontanarsi dalla zona interessata e gli addetti dovranno adottare, se

del caso, i dispositivi di protezione individuale idonei alle attività.

c) Utilizzo di indumenti ad alta visibilità

d) Delimitare e segnalare la zona d'intervento sottoposta a caduta di materiali dall'alto.

e) Utilizzo di casco

f) Le operazioni di sollevamento e/o di trasporto di carichi devono avvenire evitando il passaggio dei carichi sospesi al di sopra di postazioni di lavoro.

g) L'area sottostante la traiettoria di passaggio dei carichi deve essere opportunamente delimitata.

h) Delimitare e segnalare la zona di intervento a livello di rumorosità elevato.

i) Utilizzo di otoprotettori

*Rischi Trasmissibili:*

**Realizzazione di solaio in c.a. in opera o prefabbricato:**

a) Rumore

Prob: BASSISSIMA

Ent. danno: LIEVE

b) Rumore per "Carpentiere"

Prob: MEDIA

Ent. danno: GRAVE

c) Investimento, ribaltamento

Prob: BASSISSIMA

Ent. danno: GRAVE

d) Caduta di materiale dall'alto o a livello

Prob: BASSA

Ent. danno: GRAVISSIMO

e) Investimento, ribaltamento

Prob: BASSISSIMA

Ent. danno: GRAVE

f) Caduta di materiale dall'alto o a livello

Prob: BASSISSIMA

Ent. danno: GRAVE

**Posa di rivestimenti interni in marmo:**

a) Caduta di materiale dall'alto o a livello

Prob: BASSISSIMA

Ent. danno: GRAVE

b) Investimento, ribaltamento

Prob: BASSISSIMA

Ent. danno: GRAVE

c) Urti, colpi, impatti, compressioni

Prob: BASSISSIMA

Ent. danno: SERIO

**148) Interferenza nel periodo dal 06/03/2023 al 29/06/2023 per un totale di 97 giorni lavorativi. Fasi:**

- Lavorazione e posa ferri di armatura per le strutture

- Posa di rivestimenti interni in ceramica

Le lavorazioni su elencate sono eseguite rispettivamente dal 11/04/2022 al 01/07/2023 per 376 giorni lavorativi, e dal 06/03/2023 al 29/06/2023 per 97 giorni lavorativi.

Dette lavorazioni interferiscono fra loro per i seguenti periodi: dal 06/03/2023 al 29/06/2023 per 97 giorni lavorativi.

*Coordinamento:*

a) Le postazioni di lavoro fisse devono essere protette da un solido impalcato sovrastante, ad altezza non maggiore di 3 metri da terra, a protezione contro la caduta di materiali.

b) Delimitare e segnalare la zona di intervento a livello di rumorosità elevato.

c) Utilizzo di otoprotettori

d) Le operazioni di sollevamento e/o di trasporto di carichi devono avvenire evitando il passaggio dei carichi sospesi al di sopra di postazioni di lavoro.

e) L'area sottostante la traiettoria di passaggio dei carichi deve essere opportunamente delimitata.

f) La circolazione delle macchine operatrici deve avvenire utilizzando percorsi ben definiti e la velocità deve risultare ridotta a passo d'uomo.

g) Il personale non strettamente necessario alle lavorazioni dovrà allontanarsi dalla zona interessata e gli addetti dovranno adottare, se del caso, i dispositivi di protezione individuale idonei alle attività.

h) Utilizzo di indumenti ad alta visibilità

*Rischi Trasmissibili:*

**Lavorazione e posa ferri di armatura per le strutture :**

a) Caduta di materiale dall'alto o a livello

Prob: BASSISSIMA

Ent. danno: LIEVE

b) Rumore

Prob: BASSISSIMA

Ent. danno: LIEVE

**Posa di rivestimenti interni in ceramica:**

a) Caduta di materiale dall'alto o a livello

Prob: BASSISSIMA

Ent. danno: GRAVE

b) Investimento, ribaltamento

Prob: BASSISSIMA

Ent. danno: GRAVE

c) Urti, colpi, impatti, compressioni

Prob: BASSISSIMA

Ent. danno: SERIO

**149) Interferenza nel periodo dal 06/03/2023 al 29/06/2023 per un totale di 97 giorni lavorativi. Fasi:**

- Posa di rivestimenti interni in marmo

- Formazione intonaci esterni

Le lavorazioni su elencate sono eseguite rispettivamente dal 06/03/2023 al 29/06/2023 per 97 giorni lavorativi, e dal 23/02/2023 al 01/09/2023 per 160 giorni lavorativi.

Dette lavorazioni interferiscono fra loro per i seguenti periodi: dal 06/03/2023 al 29/06/2023 per 97 giorni lavorativi.

*Coordinamento:*

a) Le operazioni di sollevamento e/o di trasporto di carichi devono avvenire evitando il passaggio dei carichi sospesi al di sopra di postazioni di lavoro.

b) L'area sottostante la traiettoria di passaggio dei carichi deve essere opportunamente delimitata.

c) La circolazione delle macchine operatrici deve avvenire utilizzando percorsi ben definiti e la velocità deve risultare ridotta a passo d'uomo.

d) Il personale non strettamente necessario alle lavorazioni dovrà allontanarsi dalla zona interessata e gli addetti dovranno adottare, se del caso, i dispositivi di protezione individuale idonei alle attività.

e) Utilizzo di indumenti ad alta visibilità

f) Le postazioni di lavoro fisse devono essere protette da un solido impalcato sovrastante, ad altezza non maggiore di 3 metri da terra, a protezione contro la caduta di materiali.

- g) Delimitare e segnalare la zona di intervento a livello di rumorosità elevato.  
h) Utilizzo di otoprotettori

*Rischi Trasmissibili:*

**Posa di rivestimenti interni in marmo:**

- a) Caduta di materiale dall'alto o a livello  
b) Investimento, ribaltamento  
c) Urti, colpi, impatti, compressioni

Prob: BASSISSIMA	Ent. danno: GRAVE
Prob: BASSISSIMA	Ent. danno: GRAVE
Prob: BASSISSIMA	Ent. danno: SERIO

**Formazione intonaci esterni :**

- a) Caduta di materiale dall'alto o a livello  
b) Inalazione polveri, fibre  
c) Rumore  
d) Caduta di materiale dall'alto o a livello  
e) Investimento, ribaltamento  
f) Urti, colpi, impatti, compressioni

Prob: BASSISSIMA	Ent. danno: LIEVE
Prob: BASSISSIMA	Ent. danno: LIEVE
Prob: BASSISSIMA	Ent. danno: LIEVE
Prob: BASSISSIMA	Ent. danno: GRAVE
Prob: BASSISSIMA	Ent. danno: GRAVE
Prob: BASSISSIMA	Ent. danno: SERIO

**150) Interferenza nel periodo dal 06/03/2023 al 29/06/2023 per un totale di 97 giorni lavorativi. Fasi:**  
- Posa di rivestimenti interni in ceramica  
- Formazione intonaci esterni

Le lavorazioni su elencate sono eseguite rispettivamente dal 06/03/2023 al 29/06/2023 per 97 giorni lavorativi, e dal 23/02/2023 al 01/09/2023 per 160 giorni lavorativi.

Dette lavorazioni interferiscono fra loro per i seguenti periodi: dal 06/03/2023 al 29/06/2023 per 97 giorni lavorativi.

*Coordinamento:*

- a) Le operazioni di sollevamento e/o di trasporto di carichi devono avvenire evitando il passaggio dei carichi sospesi al di sopra di postazioni di lavoro.  
b) L'area sottostante la traiettoria di passaggio dei carichi deve essere opportunamente delimitata.  
c) La circolazione delle macchine operatrici deve avvenire utilizzando percorsi ben definiti e la velocità deve risultare ridotta a passo d'uomo.  
d) Il personale non strettamente necessario alle lavorazioni dovrà allontanarsi dalla zona interessata e gli addetti dovranno adottare, se del caso, i dispositivi di protezione individuale idonei alle attività.  
e) Utilizzo di indumenti ad alta visibilità  
f) Le postazioni di lavoro fisse devono essere protette da un solido impalcato sovrastante, ad altezza non maggiore di 3 metri da terra, a protezione contro la caduta di materiali.  
g) Delimitare e segnalare la zona di intervento a livello di rumorosità elevato.  
h) Utilizzo di otoprotettori

*Rischi Trasmissibili:*

**Posa di rivestimenti interni in ceramica:**

- a) Caduta di materiale dall'alto o a livello  
b) Investimento, ribaltamento  
c) Urti, colpi, impatti, compressioni

Prob: BASSISSIMA	Ent. danno: GRAVE
Prob: BASSISSIMA	Ent. danno: GRAVE
Prob: BASSISSIMA	Ent. danno: SERIO

**Formazione intonaci esterni :**

- a) Caduta di materiale dall'alto o a livello  
b) Inalazione polveri, fibre  
c) Rumore  
d) Caduta di materiale dall'alto o a livello  
e) Investimento, ribaltamento  
f) Urti, colpi, impatti, compressioni

Prob: BASSISSIMA	Ent. danno: LIEVE
Prob: BASSISSIMA	Ent. danno: LIEVE
Prob: BASSISSIMA	Ent. danno: LIEVE
Prob: BASSISSIMA	Ent. danno: GRAVE
Prob: BASSISSIMA	Ent. danno: GRAVE
Prob: BASSISSIMA	Ent. danno: SERIO

**151) Interferenza nel periodo dal 06/03/2023 al 29/06/2023 per un totale di 97 giorni lavorativi. Fasi:**  
- Realizzazione di pavimentazione  
- Realizzazione di controsoffitti

Le lavorazioni su elencate sono eseguite rispettivamente dal 06/03/2023 al 29/06/2023 per 97 giorni lavorativi, e dal 23/02/2023 al 01/09/2023 per 160 giorni lavorativi.

Dette lavorazioni interferiscono fra loro per i seguenti periodi: dal 06/03/2023 al 29/06/2023 per 97 giorni lavorativi.

*Coordinamento:*

- a) Delimitare e segnalare la zona di intervento a livello di rumorosità elevato.  
b) Utilizzo di otoprotettori  
c) Le operazioni di sollevamento e/o di trasporto di carichi devono avvenire evitando il passaggio dei carichi sospesi al di sopra di postazioni di lavoro.  
d) L'area sottostante la traiettoria di passaggio dei carichi deve essere opportunamente delimitata.  
e) La circolazione delle macchine operatrici deve avvenire utilizzando percorsi ben definiti e la velocità deve risultare ridotta a passo d'uomo.  
f) Il personale non strettamente necessario alle lavorazioni dovrà allontanarsi dalla zona interessata e gli addetti dovranno adottare, se del caso, i dispositivi di protezione individuale idonei alle attività.  
g) Utilizzo di indumenti ad alta visibilità

*Rischi Trasmissibili:*

**Realizzazione di pavimentazione:**

- a) Rumore

Prob: BASSISSIMA	Ent. danno: LIEVE
------------------	-------------------

b) Rumore per "Pavimentista battuti industriali"

Prob: MEDIA

Ent. danno: GRAVE

**Realizzazione di controsoffitti:**

- a) Caduta di materiale dall'alto o a livello
- b) Investimento, ribaltamento
- c) Urti, colpi, impatti, compressioni

Prob: BASSISSIMA

Ent. danno: GRAVE

Prob: BASSISSIMA

Ent. danno: GRAVE

Prob: BASSISSIMA

Ent. danno: SERIO

**152) Interferenza nel periodo dal 06/03/2023 al 29/06/2023 per un totale di 97 giorni lavorativi. Fasi:**

**- Posa di rivestimenti interni in marmo**

**- Realizzazione di controsoffitti**

Le lavorazioni su elencate sono eseguite rispettivamente dal 06/03/2023 al 29/06/2023 per 97 giorni lavorativi, e dal 23/02/2023 al 01/09/2023 per 160 giorni lavorativi.

Dette lavorazioni interferiscono fra loro per i seguenti periodi: dal 06/03/2023 al 29/06/2023 per 97 giorni lavorativi.

*Coordinamento:*

- a) Le operazioni di sollevamento e/o di trasporto di carichi devono avvenire evitando il passaggio dei carichi sospesi al di sopra di postazioni di lavoro.
- b) L'area sottostante la traiettoria di passaggio dei carichi deve essere opportunamente delimitata.
- c) La circolazione delle macchine operatrici deve avvenire utilizzando percorsi ben definiti e la velocità deve risultare ridotta a passo d'uomo.
- d) Il personale non strettamente necessario alle lavorazioni dovrà allontanarsi dalla zona interessata e gli addetti dovranno adottare, se del caso, i dispositivi di protezione individuale idonei alle attività.
- e) Utilizzo di indumenti ad alta visibilità

*Rischi Trasmissibili:*

**Posa di rivestimenti interni in marmo:**

- a) Caduta di materiale dall'alto o a livello
- b) Investimento, ribaltamento
- c) Urti, colpi, impatti, compressioni

Prob: BASSISSIMA

Ent. danno: GRAVE

Prob: BASSISSIMA

Ent. danno: GRAVE

Prob: BASSISSIMA

Ent. danno: SERIO

**Realizzazione di controsoffitti:**

- a) Caduta di materiale dall'alto o a livello
- b) Investimento, ribaltamento
- c) Urti, colpi, impatti, compressioni

Prob: BASSISSIMA

Ent. danno: GRAVE

Prob: BASSISSIMA

Ent. danno: GRAVE

Prob: BASSISSIMA

Ent. danno: SERIO

**153) Interferenza nel periodo dal 06/03/2023 al 29/06/2023 per un totale di 97 giorni lavorativi. Fasi:**

**- Posa di rivestimenti interni in ceramica**

**- Realizzazione di controsoffitti**

Le lavorazioni su elencate sono eseguite rispettivamente dal 06/03/2023 al 29/06/2023 per 97 giorni lavorativi, e dal 23/02/2023 al 01/09/2023 per 160 giorni lavorativi.

Dette lavorazioni interferiscono fra loro per i seguenti periodi: dal 06/03/2023 al 29/06/2023 per 97 giorni lavorativi.

*Coordinamento:*

- a) Le operazioni di sollevamento e/o di trasporto di carichi devono avvenire evitando il passaggio dei carichi sospesi al di sopra di postazioni di lavoro.
- b) L'area sottostante la traiettoria di passaggio dei carichi deve essere opportunamente delimitata.
- c) La circolazione delle macchine operatrici deve avvenire utilizzando percorsi ben definiti e la velocità deve risultare ridotta a passo d'uomo.
- d) Il personale non strettamente necessario alle lavorazioni dovrà allontanarsi dalla zona interessata e gli addetti dovranno adottare, se del caso, i dispositivi di protezione individuale idonei alle attività.
- e) Utilizzo di indumenti ad alta visibilità

*Rischi Trasmissibili:*

**Posa di rivestimenti interni in ceramica:**

- a) Caduta di materiale dall'alto o a livello
- b) Investimento, ribaltamento
- c) Urti, colpi, impatti, compressioni

Prob: BASSISSIMA

Ent. danno: GRAVE

Prob: BASSISSIMA

Ent. danno: GRAVE

Prob: BASSISSIMA

Ent. danno: SERIO

**Realizzazione di controsoffitti:**

- a) Caduta di materiale dall'alto o a livello
- b) Investimento, ribaltamento
- c) Urti, colpi, impatti, compressioni

Prob: BASSISSIMA

Ent. danno: GRAVE

Prob: BASSISSIMA

Ent. danno: GRAVE

Prob: BASSISSIMA

Ent. danno: SERIO

**154) Interferenza nel periodo dal 06/03/2023 al 11/03/2023 per un totale di 6 giorni lavorativi. Fasi:**

**- Posa di massi naturali per la costituzione di scanni di imbasamento, strati filtro e mantellata**

**- Posa di rivestimenti interni in marmo**

Le lavorazioni su elencate sono eseguite rispettivamente dal 14/11/2022 al 11/03/2023 per 101 giorni lavorativi, e dal 06/03/2023 al 29/06/2023 per 97 giorni lavorativi.

Dette lavorazioni interferiscono fra loro per i seguenti periodi: dal 06/03/2023 al 11/03/2023 per 6 giorni lavorativi.

*Coordinamento:*

- a) La circolazione delle macchine operatrici deve avvenire utilizzando percorsi ben definiti e la velocità deve risultare ridotta a passo

d'uomo.

- b) Il personale non strettamente necessario alle lavorazioni dovrà allontanarsi dalla zona interessata e gli addetti dovranno adottare, se del caso, i dispositivi di protezione individuale idonei alle attività.
- c) Durante il trasporto di materiale sfuso ad elevata polverosità è necessario provvedere ad inumidire i materiali stessi per limitare la formazione di polveri.
- d) Utilizzo di indumenti ad alta visibilità
- e) Utilizzo di maschera antipolvere
- f) Le operazioni di sollevamento e/o di trasporto di carichi devono avvenire evitando il passaggio dei carichi sospesi al di sopra di postazioni di lavoro.
- g) L'area sottostante la traiettoria di passaggio dei carichi deve essere opportunamente delimitata.

*Rischi Trasmissibili:*

**Posa di massi naturali per la costituzione di scanni di imbasamento, strati filtro e mantellata:**

- |                               |                  |                   |
|-------------------------------|------------------|-------------------|
| a) Inalazione polveri, fibre  | Prob: BASSISSIMA | Ent. danno: LIEVE |
| b) Investimento, ribaltamento | Prob: BASSISSIMA | Ent. danno: GRAVE |

**Posa di rivestimenti interni in marmo:**

- |  |                  |                   |
|--|------------------|-------------------|
| a) Caduta di materiale dall'alto o a livello | Prob: BASSISSIMA | Ent. danno: GRAVE |
| b) Investimento, ribaltamento                | Prob: BASSISSIMA | Ent. danno: GRAVE |
| c) Urti, colpi, impatti, compressioni        | Prob: BASSISSIMA | Ent. danno: SERIO |

**155) Interferenza nel periodo dal 06/03/2023 al 29/06/2023 per un totale di 97 giorni lavorativi. Fasi:**

- Posa di rivestimenti interni in ceramica
- Posa di rivestimenti interni in marmo

Le lavorazioni su elencate sono eseguite rispettivamente dal 06/03/2023 al 29/06/2023 per 97 giorni lavorativi, e dal 06/03/2023 al 29/06/2023 per 97 giorni lavorativi.

Dette lavorazioni interferiscono fra loro per i seguenti periodi: dal 06/03/2023 al 29/06/2023 per 97 giorni lavorativi.

*Coordinamento:*

- a) Le operazioni di sollevamento e/o di trasporto di carichi devono avvenire evitando il passaggio dei carichi sospesi al di sopra di postazioni di lavoro.
- b) L'area sottostante la traiettoria di passaggio dei carichi deve essere opportunamente delimitata.
- c) La circolazione delle macchine operatrici deve avvenire utilizzando percorsi ben definiti e la velocità deve risultare ridotta a passo d'uomo.
- d) Il personale non strettamente necessario alle lavorazioni dovrà allontanarsi dalla zona interessata e gli addetti dovranno adottare, se del caso, i dispositivi di protezione individuale idonei alle attività.
- e) Utilizzo di indumenti ad alta visibilità

*Rischi Trasmissibili:*

**Posa di rivestimenti interni in ceramica:**

- |  |                  |                   |
|--|------------------|-------------------|
| a) Caduta di materiale dall'alto o a livello | Prob: BASSISSIMA | Ent. danno: GRAVE |
| b) Investimento, ribaltamento                | Prob: BASSISSIMA | Ent. danno: GRAVE |
| c) Urti, colpi, impatti, compressioni        | Prob: BASSISSIMA | Ent. danno: SERIO |

**Posa di rivestimenti interni in marmo:**

- |  |                  |                   |
|--|------------------|-------------------|
| a) Caduta di materiale dall'alto o a livello | Prob: BASSISSIMA | Ent. danno: GRAVE |
| b) Investimento, ribaltamento                | Prob: BASSISSIMA | Ent. danno: GRAVE |
| c) Urti, colpi, impatti, compressioni        | Prob: BASSISSIMA | Ent. danno: SERIO |

**156) Interferenza nel periodo dal 06/03/2023 al 11/03/2023 per un totale di 6 giorni lavorativi. Fasi:**

- Posa di massi naturali per la costituzione di scanni di imbasamento, strati filtro e mantellata
- Posa di rivestimenti interni in ceramica

Le lavorazioni su elencate sono eseguite rispettivamente dal 14/11/2022 al 11/03/2023 per 101 giorni lavorativi, e dal 06/03/2023 al 29/06/2023 per 97 giorni lavorativi.

Dette lavorazioni interferiscono fra loro per i seguenti periodi: dal 06/03/2023 al 11/03/2023 per 6 giorni lavorativi.

*Coordinamento:*

- a) La circolazione delle macchine operatrici deve avvenire utilizzando percorsi ben definiti e la velocità deve risultare ridotta a passo d'uomo.
- b) Il personale non strettamente necessario alle lavorazioni dovrà allontanarsi dalla zona interessata e gli addetti dovranno adottare, se del caso, i dispositivi di protezione individuale idonei alle attività.
- c) Durante il trasporto di materiale sfuso ad elevata polverosità è necessario provvedere ad inumidire i materiali stessi per limitare la formazione di polveri.
- d) Utilizzo di indumenti ad alta visibilità
- e) Utilizzo di maschera antipolvere
- f) Le operazioni di sollevamento e/o di trasporto di carichi devono avvenire evitando il passaggio dei carichi sospesi al di sopra di postazioni di lavoro.
- g) L'area sottostante la traiettoria di passaggio dei carichi deve essere opportunamente delimitata.

*Rischi Trasmissibili:*

**Posa di massi naturali per la costituzione di scanni di imbasamento, strati filtro e mantellata:**

- |                               |                  |                   |
|-------------------------------|------------------|-------------------|
| a) Inalazione polveri, fibre  | Prob: BASSISSIMA | Ent. danno: LIEVE |
| b) Investimento, ribaltamento | Prob: BASSISSIMA | Ent. danno: GRAVE |

**Posa di rivestimenti interni in ceramica:**



- a) Caduta di materiale dall'alto o a livello
- b) Investimento, ribaltamento
- c) Urti, colpi, impatti, compressioni

Prob: BASSISSIMA	Ent. danno: GRAVE
Prob: BASSISSIMA	Ent. danno: GRAVE
Prob: BASSISSIMA	Ent. danno: SERIO

**157) Interferenza nel periodo dal 06/03/2023 al 29/06/2023 per un totale di 97 giorni lavorativi. Fasi:**  
**- Realizzazione di pavimentazione**  
**- Formazione intonaci esterni**

Le lavorazioni su elencate sono eseguite rispettivamente dal 06/03/2023 al 29/06/2023 per 97 giorni lavorativi, e dal 23/02/2023 al 01/09/2023 per 160 giorni lavorativi.

Dette lavorazioni interferiscono fra loro per i seguenti periodi: dal 06/03/2023 al 29/06/2023 per 97 giorni lavorativi.

*Coordinamento:*

- a) Delimitare e segnalare la zona di intervento a livello di rumorosità elevato.
- b) Utilizzo di otoprotettori
- c) Le operazioni di sollevamento e/o di trasporto di carichi devono avvenire evitando il passaggio dei carichi sospesi al di sopra di postazioni di lavoro.
- d) L'area sottostante la traiettoria di passaggio dei carichi deve essere opportunamente delimitata.
- e) La circolazione delle macchine operatrici deve avvenire utilizzando percorsi ben definiti e la velocità deve risultare ridotta a passo d'uomo.
- f) Il personale non strettamente necessario alle lavorazioni dovrà allontanarsi dalla zona interessata e gli addetti dovranno adottare, se del caso, i dispositivi di protezione individuale idonei alle attività.
- g) Utilizzo di indumenti ad alta visibilità
- h) Le postazioni di lavoro fisse devono essere protette da un solido impalcato sovrastante, ad altezza non maggiore di 3 metri da terra, a protezione contro la caduta di materiali.

*Rischi Trasmissibili:*

**Realizzazione di pavimentazione:**

- a) Rumore
- b) Rumore per "Pavimentista battuti industriali"

Prob: BASSISSIMA	Ent. danno: LIEVE
Prob: MEDIA	Ent. danno: GRAVE

**Formazione intonaci esterni :**

- a) Caduta di materiale dall'alto o a livello
- b) Inalazione polveri, fibre
- c) Rumore
- d) Caduta di materiale dall'alto o a livello
- e) Investimento, ribaltamento
- f) Urti, colpi, impatti, compressioni

Prob: BASSISSIMA	Ent. danno: LIEVE
Prob: BASSISSIMA	Ent. danno: LIEVE
Prob: BASSISSIMA	Ent. danno: LIEVE
Prob: BASSISSIMA	Ent. danno: GRAVE
Prob: BASSISSIMA	Ent. danno: GRAVE
Prob: BASSISSIMA	Ent. danno: SERIO

**158) Interferenza nel periodo dal 06/03/2023 al 11/03/2023 per un totale di 6 giorni lavorativi. Fasi:**  
**- Posa di massi naturali per la costituzione di scanni di imbasamento, strati filtro e mantellata**  
**- Realizzazione di pavimentazione**

Le lavorazioni su elencate sono eseguite rispettivamente dal 14/11/2022 al 11/03/2023 per 101 giorni lavorativi, e dal 06/03/2023 al 29/06/2023 per 97 giorni lavorativi.

Dette lavorazioni interferiscono fra loro per i seguenti periodi: dal 06/03/2023 al 11/03/2023 per 6 giorni lavorativi.

*Coordinamento:*

- a) La circolazione delle macchine operatrici deve avvenire utilizzando percorsi ben definiti e la velocità deve risultare ridotta a passo d'uomo.
- b) Il personale non strettamente necessario alle lavorazioni dovrà allontanarsi dalla zona interessata e gli addetti dovranno adottare, se del caso, i dispositivi di protezione individuale idonei alle attività.
- c) Durante il trasporto di materiale sfuso ad elevata polverosità è necessario provvedere ad inumidire i materiali stessi per limitare la formazione di polveri.
- d) Utilizzo di indumenti ad alta visibilità
- e) Utilizzo di maschera antipolvere
- f) Delimitare e segnalare la zona di intervento a livello di rumorosità elevato.
- g) Utilizzo di otoprotettori

*Rischi Trasmissibili:*

**Posa di massi naturali per la costituzione di scanni di imbasamento, strati filtro e mantellata:**

- a) Inalazione polveri, fibre
- b) Investimento, ribaltamento

Prob: BASSISSIMA	Ent. danno: LIEVE
Prob: BASSISSIMA	Ent. danno: GRAVE

**Realizzazione di pavimentazione:**

- a) Rumore
- b) Rumore per "Pavimentista battuti industriali"

Prob: BASSISSIMA	Ent. danno: LIEVE
Prob: MEDIA	Ent. danno: GRAVE

**159) Interferenza nel periodo dal 06/03/2023 al 29/06/2023 per un totale di 97 giorni lavorativi. Fasi:**  
**- Realizzazione di pavimentazione**  
**- Posa di rivestimenti interni in ceramica**

Le lavorazioni su elencate sono eseguite rispettivamente dal 06/03/2023 al 29/06/2023 per 97 giorni lavorativi, e dal

06/03/2023 al 29/06/2023 per 97 giorni lavorativi.

Dette lavorazioni interferiscono fra loro per i seguenti periodi: dal 06/03/2023 al 29/06/2023 per 97 giorni lavorativi.

*Coordinamento:*

- a) Delimitare e segnalare la zona di intervento a livello di rumorosità elevato.
- b) Utilizzo di otoprotettori
- c) Le operazioni di sollevamento e/o di trasporto di carichi devono avvenire evitando il passaggio dei carichi sospesi al di sopra di postazioni di lavoro.
- d) L'area sottostante la traiettoria di passaggio dei carichi deve essere opportunamente delimitata.
- e) La circolazione delle macchine operatrici deve avvenire utilizzando percorsi ben definiti e la velocità deve risultare ridotta a passo d'uomo.
- f) Il personale non strettamente necessario alle lavorazioni dovrà allontanarsi dalla zona interessata e gli addetti dovranno adottare, se del caso, i dispositivi di protezione individuale idonei alle attività.
- g) Utilizzo di indumenti ad alta visibilità

*Rischi Trasmissibili:*

**Realizzazione di pavimentazione:**

- |  |                  |                   |
|--|------------------|-------------------|
| a) Rumore  | Prob: BASSISSIMA | Ent. danno: LIEVE |
| b) Rumore per "Pavimentista battuti industriali" | Prob: MEDIA      | Ent. danno: GRAVE |

**Posa di rivestimenti interni in ceramica:**

- |  |                  |                   |
|--|------------------|-------------------|
| a) Caduta di materiale dall'alto o a livello | Prob: BASSISSIMA | Ent. danno: GRAVE |
| b) Investimento, ribaltamento                | Prob: BASSISSIMA | Ent. danno: GRAVE |
| c) Urti, colpi, impatti, compressioni        | Prob: BASSISSIMA | Ent. danno: SERIO |

**160) Interferenza nel periodo dal 06/03/2023 al 29/06/2023 per un totale di 97 giorni lavorativi. Fasi:**

- **Realizzazione della carpenteria per le strutture**
- **Posa di rivestimenti interni in marmo**

Le lavorazioni su elencate sono eseguite rispettivamente dal 11/04/2022 al 01/07/2023 per 376 giorni lavorativi, e dal 06/03/2023 al 29/06/2023 per 97 giorni lavorativi.

Dette lavorazioni interferiscono fra loro per i seguenti periodi: dal 06/03/2023 al 29/06/2023 per 97 giorni lavorativi.

*Coordinamento:*

- a) Delimitare e segnalare la zona di intervento a livello di rumorosità elevato.
- b) Utilizzo di otoprotettori
- c) Le operazioni di sollevamento e/o di trasporto di carichi devono avvenire evitando il passaggio dei carichi sospesi al di sopra di postazioni di lavoro.
- d) L'area sottostante la traiettoria di passaggio dei carichi deve essere opportunamente delimitata.
- e) La circolazione delle macchine operatrici deve avvenire utilizzando percorsi ben definiti e la velocità deve risultare ridotta a passo d'uomo.
- f) Il personale non strettamente necessario alle lavorazioni dovrà allontanarsi dalla zona interessata e gli addetti dovranno adottare, se del caso, i dispositivi di protezione individuale idonei alle attività.
- g) Utilizzo di indumenti ad alta visibilità

*Rischi Trasmissibili:*

**Realizzazione della carpenteria per le strutture :**

- |                             |                  |                   |
|-----------------------------|------------------|-------------------|
| a) Rumore                   | Prob: BASSISSIMA | Ent. danno: LIEVE |
| b) Rumore per "Carpentiere" | Prob: MEDIA      | Ent. danno: GRAVE |

**Posa di rivestimenti interni in marmo:**

- |  |                  |                   |
|--|------------------|-------------------|
| a) Caduta di materiale dall'alto o a livello | Prob: BASSISSIMA | Ent. danno: GRAVE |
| b) Investimento, ribaltamento                | Prob: BASSISSIMA | Ent. danno: GRAVE |
| c) Urti, colpi, impatti, compressioni        | Prob: BASSISSIMA | Ent. danno: SERIO |

**161) Interferenza nel periodo dal 06/03/2023 al 29/06/2023 per un totale di 97 giorni lavorativi. Fasi:**

- **Formazione intonaci interni**
- **Posa di rivestimenti interni in ceramica**

Le lavorazioni su elencate sono eseguite rispettivamente dal 23/02/2023 al 01/09/2023 per 160 giorni lavorativi, e dal 06/03/2023 al 29/06/2023 per 97 giorni lavorativi.

Dette lavorazioni interferiscono fra loro per i seguenti periodi: dal 06/03/2023 al 29/06/2023 per 97 giorni lavorativi.

*Coordinamento:*

- a) Le operazioni di sollevamento e/o di trasporto di carichi devono avvenire evitando il passaggio dei carichi sospesi al di sopra di postazioni di lavoro.
- b) L'area sottostante la traiettoria di passaggio dei carichi deve essere opportunamente delimitata.
- c) La circolazione delle macchine operatrici deve avvenire utilizzando percorsi ben definiti e la velocità deve risultare ridotta a passo d'uomo.
- d) Il personale non strettamente necessario alle lavorazioni dovrà allontanarsi dalla zona interessata e gli addetti dovranno adottare, se del caso, i dispositivi di protezione individuale idonei alle attività.
- e) Utilizzo di indumenti ad alta visibilità
- f) Le postazioni di lavoro fisse devono essere protette da un solido impalcato sovrastante, ad altezza non maggiore di 3 metri da terra, a protezione contro la caduta di materiali.
- g) Delimitare e segnalare la zona di intervento a livello di rumorosità elevato.
- h) Utilizzo di otoprotettori

**Formazione intonaci interni:**

a) Caduta di materiale dall'alto o a livello	Prob: BASSISSIMA	Ent. danno: LIEVE
b) Inalazione polveri, fibre	Prob: BASSISSIMA	Ent. danno: LIEVE
c) Rumore	Prob: BASSISSIMA	Ent. danno: LIEVE
d) Caduta di materiale dall'alto o a livello	Prob: BASSISSIMA	Ent. danno: GRAVE
e) Investimento, ribaltamento	Prob: BASSISSIMA	Ent. danno: GRAVE
f) Urti, colpi, impatti, compressioni	Prob: BASSISSIMA	Ent. danno: SERIO

**Posa di rivestimenti interni in ceramica:**

a) Caduta di materiale dall'alto o a livello	Prob: BASSISSIMA	Ent. danno: GRAVE
b) Investimento, ribaltamento	Prob: BASSISSIMA	Ent. danno: GRAVE
c) Urti, colpi, impatti, compressioni	Prob: BASSISSIMA	Ent. danno: SERIO

**162) Interferenza nel periodo dal 06/03/2023 al 29/06/2023 per un totale di 97 giorni lavorativi. Fasi:**  
**- Lavorazione e posa ferri di armatura per le strutture**  
**- Realizzazione di pavimentazione**

Le lavorazioni su elencate sono eseguite rispettivamente dal 11/04/2022 al 01/07/2023 per 376 giorni lavorativi, e dal 06/03/2023 al 29/06/2023 per 97 giorni lavorativi.

Dette lavorazioni interferiscono fra loro per i seguenti periodi: dal 06/03/2023 al 29/06/2023 per 97 giorni lavorativi.

*Coordinamento:*

- a) Le postazioni di lavoro fisse devono essere protette da un solido impalcato sovrastante, ad altezza non maggiore di 3 metri da terra, a protezione contro la caduta di materiali.
- b) Delimitare e segnalare la zona di intervento a livello di rumorosità elevato.
- c) Utilizzo di otoprotettori

Rischi Trasmissibili:

**Lavorazione e posa ferri di armatura per le strutture :**

a) Caduta di materiale dall'alto o a livello	Prob: BASSISSIMA	Ent. danno: LIEVE
b) Rumore	Prob: BASSISSIMA	Ent. danno: LIEVE

**Realizzazione di pavimentazione:**

a) Rumore	Prob: BASSISSIMA	Ent. danno: LIEVE
b) Rumore per "Pavimentista battuti industriali"	Prob: MEDIA	Ent. danno: GRAVE

**163) Interferenza nel periodo dal 06/03/2023 al 29/06/2023 per un totale di 97 giorni lavorativi. Fasi:**  
**- Realizzazione di pavimentazione**  
**- Posa di rivestimenti interni in marmo**

Le lavorazioni su elencate sono eseguite rispettivamente dal 06/03/2023 al 29/06/2023 per 97 giorni lavorativi, e dal 06/03/2023 al 29/06/2023 per 97 giorni lavorativi.

Dette lavorazioni interferiscono fra loro per i seguenti periodi: dal 06/03/2023 al 29/06/2023 per 97 giorni lavorativi.

*Coordinamento:*

- a) Delimitare e segnalare la zona di intervento a livello di rumorosità elevato.
- b) Utilizzo di otoprotettori
- c) Le operazioni di sollevamento e/o di trasporto di carichi devono avvenire evitando il passaggio dei carichi sospesi al di sopra di postazioni di lavoro.
- d) L'area sottostante la traiettoria di passaggio dei carichi deve essere opportunamente delimitata.
- e) La circolazione delle macchine operatrici deve avvenire utilizzando percorsi ben definiti e la velocità deve risultare ridotta a passo d'uomo.
- f) Il personale non strettamente necessario alle lavorazioni dovrà allontanarsi dalla zona interessata e gli addetti dovranno adottare, se del caso, i dispositivi di protezione individuale idonei alle attività.
- g) Utilizzo di indumenti ad alta visibilità

Rischi Trasmissibili:

**Realizzazione di pavimentazione:**

a) Rumore	Prob: BASSISSIMA	Ent. danno: LIEVE
b) Rumore per "Pavimentista battuti industriali"	Prob: MEDIA	Ent. danno: GRAVE

**Posa di rivestimenti interni in marmo:**

a) Caduta di materiale dall'alto o a livello	Prob: BASSISSIMA	Ent. danno: GRAVE
b) Investimento, ribaltamento	Prob: BASSISSIMA	Ent. danno: GRAVE
c) Urti, colpi, impatti, compressioni	Prob: BASSISSIMA	Ent. danno: SERIO

**164) Interferenza nel periodo dal 06/03/2023 al 29/06/2023 per un totale di 97 giorni lavorativi. Fasi:**  
**- Formazione intonaci interni**  
**- Posa di rivestimenti interni in marmo**

Le lavorazioni su elencate sono eseguite rispettivamente dal 23/02/2023 al 01/09/2023 per 160 giorni lavorativi, e dal 06/03/2023 al 29/06/2023 per 97 giorni lavorativi.

Dette lavorazioni interferiscono fra loro per i seguenti periodi: dal 06/03/2023 al 29/06/2023 per 97 giorni lavorativi.

*Coordinamento:*

- a) Le operazioni di sollevamento e/o di trasporto di carichi devono avvenire evitando il passaggio dei carichi sospesi al di sopra di postazioni di lavoro.
- b) L'area sottostante la traiettoria di passaggio dei carichi deve essere opportunamente delimitata.
- c) La circolazione delle macchine operatrici deve avvenire utilizzando percorsi ben definiti e la velocità deve risultare ridotta a passo d'uomo.
- d) Il personale non strettamente necessario alle lavorazioni dovrà allontanarsi dalla zona interessata e gli addetti dovranno adottare, se del caso, i dispositivi di protezione individuale idonei alle attività.
- e) Utilizzo di indumenti ad alta visibilità
- f) Le postazioni di lavoro fisse devono essere protette da un solido impalcato sovrastante, ad altezza non maggiore di 3 metri da terra, a protezione contro la caduta di materiali.
- g) Delimitare e segnalare la zona di intervento a livello di rumorosità elevato.
- h) Utilizzo di otoprotettori

*Rischi Trasmissibili:*

**Formazione intonaci interni:**

a) Caduta di materiale dall'alto o a livello	Prob: BASSISSIMA	Ent. danno: LIEVE
b) Inalazione polveri, fibre	Prob: BASSISSIMA	Ent. danno: LIEVE
c) Rumore	Prob: BASSISSIMA	Ent. danno: LIEVE
d) Caduta di materiale dall'alto o a livello	Prob: BASSISSIMA	Ent. danno: GRAVE
e) Investimento, ribaltamento	Prob: BASSISSIMA	Ent. danno: GRAVE
f) Urti, colpi, impatti, compressioni	Prob: BASSISSIMA	Ent. danno: SERIO

**Posa di rivestimenti interni in marmo:**

a) Caduta di materiale dall'alto o a livello	Prob: BASSISSIMA	Ent. danno: GRAVE
b) Investimento, ribaltamento	Prob: BASSISSIMA	Ent. danno: GRAVE
c) Urti, colpi, impatti, compressioni	Prob: BASSISSIMA	Ent. danno: SERIO

**165) Interferenza nel periodo dal 06/03/2023 al 29/06/2023 per un totale di 97 giorni lavorativi. Fasi:**

- **Formazione intonaci interni**
- **Realizzazione di pavimentazione**

Le lavorazioni su elencate sono eseguite rispettivamente dal 23/02/2023 al 01/09/2023 per 160 giorni lavorativi, e dal 06/03/2023 al 29/06/2023 per 97 giorni lavorativi.

Dette lavorazioni interferiscono fra loro per i seguenti periodi: dal 06/03/2023 al 29/06/2023 per 97 giorni lavorativi.

*Coordinamento:*

- a) Le operazioni di sollevamento e/o di trasporto di carichi devono avvenire evitando il passaggio dei carichi sospesi al di sopra di postazioni di lavoro.
- b) L'area sottostante la traiettoria di passaggio dei carichi deve essere opportunamente delimitata.
- c) La circolazione delle macchine operatrici deve avvenire utilizzando percorsi ben definiti e la velocità deve risultare ridotta a passo d'uomo.
- d) Il personale non strettamente necessario alle lavorazioni dovrà allontanarsi dalla zona interessata e gli addetti dovranno adottare, se del caso, i dispositivi di protezione individuale idonei alle attività.
- e) Utilizzo di indumenti ad alta visibilità
- f) Le postazioni di lavoro fisse devono essere protette da un solido impalcato sovrastante, ad altezza non maggiore di 3 metri da terra, a protezione contro la caduta di materiali.
- g) Delimitare e segnalare la zona di intervento a livello di rumorosità elevato.
- h) Utilizzo di otoprotettori

*Rischi Trasmissibili:*

**Formazione intonaci interni:**

a) Caduta di materiale dall'alto o a livello	Prob: BASSISSIMA	Ent. danno: LIEVE
b) Inalazione polveri, fibre	Prob: BASSISSIMA	Ent. danno: LIEVE
c) Rumore	Prob: BASSISSIMA	Ent. danno: LIEVE
d) Caduta di materiale dall'alto o a livello	Prob: BASSISSIMA	Ent. danno: GRAVE
e) Investimento, ribaltamento	Prob: BASSISSIMA	Ent. danno: GRAVE
f) Urti, colpi, impatti, compressioni	Prob: BASSISSIMA	Ent. danno: SERIO

**Realizzazione di pavimentazione:**

a) Rumore	Prob: BASSISSIMA	Ent. danno: LIEVE
b) Rumore per "Pavimentista battuti industriali"	Prob: MEDIA	Ent. danno: GRAVE

**166) Interferenza nel periodo dal 06/03/2023 al 29/06/2023 per un totale di 97 giorni lavorativi. Fasi:**

- **Realizzazione della carpenteria per le strutture**
- **Posa di rivestimenti interni in ceramica**

Le lavorazioni su elencate sono eseguite rispettivamente dal 11/04/2022 al 01/07/2023 per 376 giorni lavorativi, e dal 06/03/2023 al 29/06/2023 per 97 giorni lavorativi.

Dette lavorazioni interferiscono fra loro per i seguenti periodi: dal 06/03/2023 al 29/06/2023 per 97 giorni lavorativi.

*Coordinamento:*

- a) Delimitare e segnalare la zona di intervento a livello di rumorosità elevato.
- b) Utilizzo di otoprotettori
- c) Le operazioni di sollevamento e/o di trasporto di carichi devono avvenire evitando il passaggio dei carichi sospesi al di sopra di

postazioni di lavoro.

d) L'area sottostante la traiettoria di passaggio dei carichi deve essere opportunamente delimitata.

e) La circolazione delle macchine operatrici deve avvenire utilizzando percorsi ben definiti e la velocità deve risultare ridotta a passo d'uomo.

f) Il personale non strettamente necessario alle lavorazioni dovrà allontanarsi dalla zona interessata e gli addetti dovranno adottare, se del caso, i dispositivi di protezione individuale idonei alle attività.

g) Utilizzo di indumenti ad alta visibilità

*Rischi Trasmissibili:*

**Realizzazione della carpenteria per le strutture :**

a) Rumore

Prob: BASSISSIMA

Ent. danno: LIEVE

b) Rumore per "Carpentiere"

Prob: MEDIA

Ent. danno: GRAVE

**Posa di rivestimenti interni in ceramica:**

a) Caduta di materiale dall'alto o a livello

Prob: BASSISSIMA

Ent. danno: GRAVE

b) Investimento, ribaltamento

Prob: BASSISSIMA

Ent. danno: GRAVE

c) Urti, colpi, impatti, compressioni

Prob: BASSISSIMA

Ent. danno: SERIO

**167) Interferenza nel periodo dal 06/03/2023 al 29/06/2023 per un totale di 97 giorni lavorativi. Fasi:**

**- Realizzazione della carpenteria per le strutture**

**- Realizzazione di pavimentazione**

Le lavorazioni su elencate sono eseguite rispettivamente dal 11/04/2022 al 01/07/2023 per 376 giorni lavorativi, e dal 06/03/2023 al 29/06/2023 per 97 giorni lavorativi.

Dette lavorazioni interferiscono fra loro per i seguenti periodi: dal 06/03/2023 al 29/06/2023 per 97 giorni lavorativi.

*Coordinamento:*

a) Delimitare e segnalare la zona di intervento a livello di rumorosità elevato.

b) Utilizzo di otoprotettori

*Rischi Trasmissibili:*

**Realizzazione della carpenteria per le strutture :**

a) Rumore

Prob: BASSISSIMA

Ent. danno: LIEVE

b) Rumore per "Carpentiere"

Prob: MEDIA

Ent. danno: GRAVE

**Realizzazione di pavimentazione:**

a) Rumore

Prob: BASSISSIMA

Ent. danno: LIEVE

b) Rumore per "Pavimentista battuti industriali"

Prob: MEDIA

Ent. danno: GRAVE

**168) Interferenza nel periodo dal 13/03/2023 al 01/07/2023 per un totale di 93 giorni lavorativi. Fasi:**

**- Realizzazione della carpenteria per le strutture**

**- Scavo a sezione obbligata e regolarizzazione**

Le lavorazioni su elencate sono eseguite rispettivamente dal 11/04/2022 al 01/07/2023 per 376 giorni lavorativi, e dal 13/03/2023 al 08/07/2023 per 99 giorni lavorativi.

Dette lavorazioni interferiscono fra loro per i seguenti periodi: dal 13/03/2023 al 01/07/2023 per 93 giorni lavorativi.

*Coordinamento:*

a) Delimitare e segnalare la zona di intervento a livello di rumorosità elevato.

b) Utilizzo di otoprotettori

c) La circolazione delle macchine operatrici deve avvenire utilizzando percorsi ben definiti e la velocità deve risultare ridotta a passo d'uomo.

d) Il personale non strettamente necessario alle lavorazioni dovrà allontanarsi dalla zona interessata e gli addetti dovranno adottare, se del caso, i dispositivi di protezione individuale idonei alle attività.

e) Durante il trasporto di materiale sfuso ad elevata polverosità è necessario provvedere ad inumidire i materiali stessi per limitare la formazione di polveri.

f) Utilizzo di indumenti ad alta visibilità

g) Utilizzo di maschera antipolvere

h) Nelle attività di scavo la diffusione di polveri e fibre deve essere ridotta al minimo irrorando periodicamente le superfici di scavo ed i percorsi dei mezzi meccanici.

i) Nelle attività di scavo quando la quantità di polveri e fibre presenti superi i limiti tollerati devono essere forniti ed utilizzati indumenti di lavoro e dispositivi di protezione individuale idonei alle attività.

j) Nelle attività di scavo non devono essere eseguiti altri lavori che comportino la presenza di manodopera nella zona d'intervento dei mezzi d'opera.

*Rischi Trasmissibili:*

**Realizzazione della carpenteria per le strutture :**

a) Rumore

Prob: BASSISSIMA

Ent. danno: LIEVE

b) Rumore per "Carpentiere"

Prob: MEDIA

Ent. danno: GRAVE

**Scavo a sezione obbligata e regolarizzazione:**

a) Investimento, ribaltamento

Prob: MEDIA

Ent. danno: GRAVISSIMO

b) Inalazione polveri, fibre

Prob: BASSISSIMA

Ent. danno: LIEVE

c) Investimento, ribaltamento

Prob: BASSISSIMA

Ent. danno: GRAVE

d) Inalazione polveri, fibre

Prob: BASSISSIMA

Ent. danno: LIEVE

e) Investimento, ribaltamento

Prob: BASSISSIMA

Ent. danno: GRAVE

f) Inalazione polveri, fibre

Prob: BASSISSIMA

Ent. danno: LIEVE

**169) Interferenza nel periodo dal 13/03/2023 al 08/07/2023 per un totale di 99 giorni lavorativi. Fasi:**  
**- Formazione intonaci interni**  
**- Scavo a sezione obbligata e regolarizzazione**

Le lavorazioni su elencate sono eseguite rispettivamente dal 23/02/2023 al 01/09/2023 per 160 giorni lavorativi, e dal 13/03/2023 al 08/07/2023 per 99 giorni lavorativi.

Dette lavorazioni interferiscono fra loro per i seguenti periodi: dal 13/03/2023 al 08/07/2023 per 99 giorni lavorativi.

*Coordinamento:*

- a) Le operazioni di sollevamento e/o di trasporto di carichi devono avvenire evitando il passaggio dei carichi sospesi al di sopra di postazioni di lavoro.
- b) L'area sottostante la traiettoria di passaggio dei carichi deve essere opportunamente delimitata.
- c) La circolazione delle macchine operatrici deve avvenire utilizzando percorsi ben definiti e la velocità deve risultare ridotta a passo d'uomo.
- d) Il personale non strettamente necessario alle lavorazioni dovrà allontanarsi dalla zona interessata e gli addetti dovranno adottare, se del caso, i dispositivi di protezione individuale idonei alle attività.
- e) Utilizzo di indumenti ad alta visibilità
- f) Le postazioni di lavoro fisse devono essere protette da un solido impalcato sovrastante, ad altezza non maggiore di 3 metri da terra, a protezione contro la caduta di materiali.
- g) Delimitare e segnalare la zona di intervento a livello di rumorosità elevato.
- h) Utilizzo di otoprotettori
- i) Durante il trasporto di materiale sfuso ad elevata polverosità è necessario provvedere ad inumidire i materiali stessi per limitare la formazione di polveri.
- j) Utilizzo di maschera antipolvere
- k) Nelle attività di scavo la diffusione di polveri e fibre deve essere ridotta al minimo irrorando periodicamente le superfici di scavo ed i percorsi dei mezzi meccanici.
- l) Nelle attività di scavo quando la quantità di polveri e fibre presenti superi i limiti tollerati devono essere forniti ed utilizzati indumenti di lavoro e dispositivi di protezione individuale idonei alle attività.
- m) Nelle attività di scavo non devono essere eseguiti altri lavori che comportino la presenza di manodopera nella zona d'intervento dei mezzi d'opera.

*Rischi Trasmissibili:*

**Formazione intonaci interni:**

- a) Caduta di materiale dall'alto o a livello
- b) Inalazione polveri, fibre
- c) Rumore
- d) Caduta di materiale dall'alto o a livello
- e) Investimento, ribaltamento
- f) Urti, colpi, impatti, compressioni

Prob: BASSISSIMA	Ent. danno: LIEVE
Prob: BASSISSIMA	Ent. danno: LIEVE
Prob: BASSISSIMA	Ent. danno: LIEVE
Prob: BASSISSIMA	Ent. danno: GRAVE
Prob: BASSISSIMA	Ent. danno: GRAVE
Prob: BASSISSIMA	Ent. danno: SERIO

**Scavo a sezione obbligata e regolarizzazione:**

- a) Investimento, ribaltamento
- b) Inalazione polveri, fibre
- c) Investimento, ribaltamento
- d) Inalazione polveri, fibre
- e) Investimento, ribaltamento
- f) Inalazione polveri, fibre
- g) Investimento, ribaltamento

Prob: MEDIA	Ent. danno: GRAVISSIMO
Prob: BASSISSIMA	Ent. danno: LIEVE
Prob: BASSISSIMA	Ent. danno: GRAVE
Prob: BASSISSIMA	Ent. danno: LIEVE
Prob: BASSISSIMA	Ent. danno: GRAVE
Prob: BASSISSIMA	Ent. danno: LIEVE
Prob: BASSISSIMA	Ent. danno: GRAVE

**170) Interferenza nel periodo dal 13/03/2023 al 01/07/2023 per un totale di 93 giorni lavorativi. Fasi:**  
**- Realizzazione diompagnature**  
**- Scavo a sezione obbligata e regolarizzazione**

Le lavorazioni su elencate sono eseguite rispettivamente dal 11/04/2022 al 01/07/2023 per 376 giorni lavorativi, e dal 13/03/2023 al 08/07/2023 per 99 giorni lavorativi.

Dette lavorazioni interferiscono fra loro per i seguenti periodi: dal 13/03/2023 al 01/07/2023 per 93 giorni lavorativi.

*Coordinamento:*

- a) Le operazioni di sollevamento e/o di trasporto di carichi devono avvenire evitando il passaggio dei carichi sospesi al di sopra di postazioni di lavoro.
- b) L'area sottostante la traiettoria di passaggio dei carichi deve essere opportunamente delimitata.
- c) Le postazioni di lavoro fisse devono essere protette da un solido impalcato sovrastante, ad altezza non maggiore di 3 metri da terra, a protezione contro la caduta di materiali.
- d) Delimitare e segnalare la zona di intervento a livello di rumorosità elevato.
- e) Utilizzo di otoprotettori
- f) La circolazione delle macchine operatrici deve avvenire utilizzando percorsi ben definiti e la velocità deve risultare ridotta a passo d'uomo.
- g) Il personale non strettamente necessario alle lavorazioni dovrà allontanarsi dalla zona interessata e gli addetti dovranno adottare, se del caso, i dispositivi di protezione individuale idonei alle attività.
- h) Durante il trasporto di materiale sfuso ad elevata polverosità è necessario provvedere ad inumidire i materiali stessi per limitare la formazione di polveri.
- i) Utilizzo di indumenti ad alta visibilità

- j) Utilizzo di maschera antipolvere  
 k) Nelle attività di scavo la diffusione di polveri e fibre deve essere ridotta al minimo irrorando periodicamente le superfici di scavo ed i percorsi dei mezzi meccanici.  
 l) Nelle attività di scavo quando la quantità di polveri e fibre presenti superi i limiti tollerati devono essere forniti ed utilizzati indumenti di lavoro e dispositivi di protezione individuale idonei alle attività.  
 m) Nelle attività di scavo non devono essere eseguiti altri lavori che comportino la presenza di manodopera nella zona d'intervento dei mezzi d'opera.

*Rischi Trasmissibili:*

**Realizzazione di pompagnature:**

a) Caduta di materiale dall'alto o a livello	Prob: BASSISSIMA	Ent. danno: LIEVE
b) Rumore	Prob: BASSISSIMA	Ent. danno: LIEVE
c) Rumore per "Operaio comune (murature)"	Prob: MEDIA	Ent. danno: GRAVE
d) Caduta di materiale dall'alto o a livello	Prob: BASSISSIMA	Ent. danno: GRAVE

**Scavo a sezione obbligata e regolarizzazione:**

a) Investimento, ribaltamento	Prob: MEDIA	Ent. danno: GRAVISSIMO
b) Inalazione polveri, fibre	Prob: BASSISSIMA	Ent. danno: LIEVE
c) Investimento, ribaltamento	Prob: BASSISSIMA	Ent. danno: GRAVE
d) Inalazione polveri, fibre	Prob: BASSISSIMA	Ent. danno: LIEVE
e) Investimento, ribaltamento	Prob: BASSISSIMA	Ent. danno: GRAVE
f) Inalazione polveri, fibre	Prob: BASSISSIMA	Ent. danno: LIEVE
g) Investimento, ribaltamento	Prob: BASSISSIMA	Ent. danno: GRAVE

**171) Interferenza nel periodo dal 13/03/2023 al 08/07/2023 per un totale di 99 giorni lavorativi. Fasi:**

- Formazione intonaci esterni**  
**- Scavo a sezione obbligata e regolarizzazione**

Le lavorazioni su elencate sono eseguite rispettivamente dal 23/02/2023 al 01/09/2023 per 160 giorni lavorativi, e dal 13/03/2023 al 08/07/2023 per 99 giorni lavorativi.

Dette lavorazioni interferiscono fra loro per i seguenti periodi: dal 13/03/2023 al 08/07/2023 per 99 giorni lavorativi.

*Coordinamento:*

- a) Le operazioni di sollevamento e/o di trasporto di carichi devono avvenire evitando il passaggio dei carichi sospesi al di sopra di postazioni di lavoro.  
 b) L'area sottostante la traiettoria di passaggio dei carichi deve essere opportunamente delimitata.  
 c) La circolazione delle macchine operatrici deve avvenire utilizzando percorsi ben definiti e la velocità deve risultare ridotta a passo d'uomo.  
 d) Il personale non strettamente necessario alle lavorazioni dovrà allontanarsi dalla zona interessata e gli addetti dovranno adottare, se del caso, i dispositivi di protezione individuale idonei alle attività.  
 e) Utilizzo di indumenti ad alta visibilità  
 f) Le postazioni di lavoro fisse devono essere protette da un solido impalcato sovrastante, ad altezza non maggiore di 3 metri da terra, a protezione contro la caduta di materiali.  
 g) Delimitare e segnalare la zona di intervento a livello di rumorosità elevato.  
 h) Utilizzo di otoprotettori  
 i) Durante il trasporto di materiale sfuso ad elevata polverosità è necessario provvedere ad inumidire i materiali stessi per limitare la formazione di polveri.  
 j) Utilizzo di maschera antipolvere  
 k) Nelle attività di scavo la diffusione di polveri e fibre deve essere ridotta al minimo irrorando periodicamente le superfici di scavo ed i percorsi dei mezzi meccanici.  
 l) Nelle attività di scavo quando la quantità di polveri e fibre presenti superi i limiti tollerati devono essere forniti ed utilizzati indumenti di lavoro e dispositivi di protezione individuale idonei alle attività.  
 m) Nelle attività di scavo non devono essere eseguiti altri lavori che comportino la presenza di manodopera nella zona d'intervento dei mezzi d'opera.

*Rischi Trasmissibili:*

**Formazione intonaci esterni :**

a) Caduta di materiale dall'alto o a livello	Prob: BASSISSIMA	Ent. danno: LIEVE
b) Inalazione polveri, fibre	Prob: BASSISSIMA	Ent. danno: LIEVE
c) Rumore	Prob: BASSISSIMA	Ent. danno: LIEVE
d) Caduta di materiale dall'alto o a livello	Prob: BASSISSIMA	Ent. danno: GRAVE
e) Investimento, ribaltamento	Prob: BASSISSIMA	Ent. danno: GRAVE
f) Urti, colpi, impatti, compressioni	Prob: BASSISSIMA	Ent. danno: SERIO

**Scavo a sezione obbligata e regolarizzazione:**

a) Investimento, ribaltamento	Prob: MEDIA	Ent. danno: GRAVISSIMO
b) Inalazione polveri, fibre	Prob: BASSISSIMA	Ent. danno: LIEVE
c) Investimento, ribaltamento	Prob: BASSISSIMA	Ent. danno: GRAVE
d) Inalazione polveri, fibre	Prob: BASSISSIMA	Ent. danno: LIEVE
e) Investimento, ribaltamento	Prob: BASSISSIMA	Ent. danno: GRAVE
f) Inalazione polveri, fibre	Prob: BASSISSIMA	Ent. danno: LIEVE
g) Investimento, ribaltamento	Prob: BASSISSIMA	Ent. danno: GRAVE

**172) Interferenza nel periodo dal 13/03/2023 al 01/07/2023 per un totale di 93 giorni lavorativi. Fasi:**

**- Getto in calcestruzzo per le strutture**  
**- Scavo a sezione obbligata e regolarizzazione**

Le lavorazioni su elencate sono eseguite rispettivamente dal 11/04/2022 al 01/07/2023 per 376 giorni lavorativi, e dal 13/03/2023 al 08/07/2023 per 99 giorni lavorativi.

Dette lavorazioni interferiscono fra loro per i seguenti periodi: dal 13/03/2023 al 01/07/2023 per 93 giorni lavorativi.

*Coordinamento:*

- a) La circolazione delle macchine operatrici deve avvenire utilizzando percorsi ben definiti e la velocità deve risultare ridotta a passo d'uomo.
- b) Il personale non strettamente necessario alle lavorazioni dovrà allontanarsi dalla zona interessata e gli addetti dovranno adottare, se del caso, i dispositivi di protezione individuale idonei alle attività.
- c) Utilizzo di indumenti ad alta visibilità
- d) Delimitare e segnalare la zona d'intervento sottoposta a caduta di materiali dall'alto.
- e) Utilizzo di casco
- f) Durante il trasporto di materiale sfuso ad elevata polverosità è necessario provvedere ad inumidire i materiali stessi per limitare la formazione di polveri.
- g) Utilizzo di maschera antipolvere
- h) Nelle attività di scavo la diffusione di polveri e fibre deve essere ridotta al minimo irrorando periodicamente le superfici di scavo ed i percorsi dei mezzi meccanici.
- i) Nelle attività di scavo quando la quantità di polveri e fibre presenti superi i limiti tollerati devono essere forniti ed utilizzati indumenti di lavoro e dispositivi di protezione individuale idonei alle attività.
- j) Nelle attività di scavo non devono essere eseguiti altri lavori che comportino la presenza di manodopera nella zona d'intervento dei mezzi d'opera.

*Rischi Trasmissibili:*

**Getto in calcestruzzo per le strutture :**

- a) Investimento, ribaltamento
- b) Caduta di materiale dall'alto o a livello
- c) Investimento, ribaltamento

Prob: BASSISSIMA	Ent. danno: GRAVE
Prob: BASSA	Ent. danno: GRAVISSIMO
Prob: BASSISSIMA	Ent. danno: GRAVE

**Scavo a sezione obbligata e regolarizzazione:**

- a) Investimento, ribaltamento
- b) Inalazione polveri, fibre
- c) Investimento, ribaltamento
- d) Inalazione polveri, fibre
- e) Investimento, ribaltamento
- f) Inalazione polveri, fibre
- g) Investimento, ribaltamento

Prob: MEDIA	Ent. danno: GRAVISSIMO
Prob: BASSISSIMA	Ent. danno: LIEVE
Prob: BASSISSIMA	Ent. danno: GRAVE
Prob: BASSISSIMA	Ent. danno: LIEVE
Prob: BASSISSIMA	Ent. danno: GRAVE
Prob: BASSISSIMA	Ent. danno: LIEVE
Prob: BASSISSIMA	Ent. danno: GRAVE

**173) Interferenza nel periodo dal 13/03/2023 al 01/07/2023 per un totale di 93 giorni lavorativi. Fasi:**

**- Realizzazione di solaio in c.a. in opera o prefabbricato**  
**- Scavo a sezione obbligata e regolarizzazione**

Le lavorazioni su elencate sono eseguite rispettivamente dal 11/04/2022 al 01/07/2023 per 376 giorni lavorativi, e dal 13/03/2023 al 08/07/2023 per 99 giorni lavorativi.

Dette lavorazioni interferiscono fra loro per i seguenti periodi: dal 13/03/2023 al 01/07/2023 per 93 giorni lavorativi.

*Coordinamento:*

- a) La circolazione delle macchine operatrici deve avvenire utilizzando percorsi ben definiti e la velocità deve risultare ridotta a passo d'uomo.
- b) Il personale non strettamente necessario alle lavorazioni dovrà allontanarsi dalla zona interessata e gli addetti dovranno adottare, se del caso, i dispositivi di protezione individuale idonei alle attività.
- c) Utilizzo di indumenti ad alta visibilità
- d) Delimitare e segnalare la zona d'intervento sottoposta a caduta di materiali dall'alto.
- e) Utilizzo di casco
- f) Le operazioni di sollevamento e/o di trasporto di carichi devono avvenire evitando il passaggio dei carichi sospesi al di sopra di postazioni di lavoro.
- g) L'area sottostante la traiettoria di passaggio dei carichi deve essere opportunamente delimitata.
- h) Delimitare e segnalare la zona di intervento a livello di rumorosità elevato.
- i) Utilizzo di otoprotettori
- j) Durante il trasporto di materiale sfuso ad elevata polverosità è necessario provvedere ad inumidire i materiali stessi per limitare la formazione di polveri.
- k) Utilizzo di maschera antipolvere
- l) Nelle attività di scavo la diffusione di polveri e fibre deve essere ridotta al minimo irrorando periodicamente le superfici di scavo ed i percorsi dei mezzi meccanici.
- m) Nelle attività di scavo quando la quantità di polveri e fibre presenti superi i limiti tollerati devono essere forniti ed utilizzati indumenti di lavoro e dispositivi di protezione individuale idonei alle attività.
- n) Nelle attività di scavo non devono essere eseguiti altri lavori che comportino la presenza di manodopera nella zona d'intervento dei mezzi d'opera.

*Rischi Trasmissibili:*

**Realizzazione di solaio in c.a. in opera o prefabbricato:**

- a) Rumore
- b) Rumore per "Carpentiere"
- c) Investimento, ribaltamento
- d) Caduta di materiale dall'alto o a livello

Prob: BASSISSIMA	Ent. danno: LIEVE
Prob: MEDIA	Ent. danno: GRAVE
Prob: BASSISSIMA	Ent. danno: GRAVE
Prob: BASSA	Ent. danno: GRAVISSIMO



- e) Investimento, ribaltamento
- f) Caduta di materiale dall'alto o a livello

Prob: BASSISSIMA Ent. danno: GRAVE  
 Prob: BASSISSIMA Ent. danno: GRAVE

**Scavo a sezione obbligata e regolarizzazione:**

- a) Investimento, ribaltamento
- b) Inalazione polveri, fibre
- c) Investimento, ribaltamento
- d) Inalazione polveri, fibre
- e) Investimento, ribaltamento
- f) Inalazione polveri, fibre
- g) Investimento, ribaltamento

Prob: MEDIA Ent. danno: GRAVISSIMO  
 Prob: BASSISSIMA Ent. danno: LIEVE  
 Prob: BASSISSIMA Ent. danno: GRAVE  
 Prob: BASSISSIMA Ent. danno: LIEVE  
 Prob: BASSISSIMA Ent. danno: GRAVE  
 Prob: BASSISSIMA Ent. danno: LIEVE  
 Prob: BASSISSIMA Ent. danno: GRAVE

**174) Interferenza nel periodo dal 13/03/2023 al 01/07/2023 per un totale di 93 giorni lavorativi. Fasi:**  
 - Lavorazione e posa ferri di armatura per le strutture  
 - Scavo a sezione obbligata e regolarizzazione

Le lavorazioni su elencate sono eseguite rispettivamente dal 11/04/2022 al 01/07/2023 per 376 giorni lavorativi, e dal 13/03/2023 al 08/07/2023 per 99 giorni lavorativi.

Dette lavorazioni interferiscono fra loro per i seguenti periodi: dal 13/03/2023 al 01/07/2023 per 93 giorni lavorativi.

*Coordinamento:*

- a) Le postazioni di lavoro fisse devono essere protette da un solido impalcato sovrastante, ad altezza non maggiore di 3 metri da terra, a protezione contro la caduta di materiali.
- b) Delimitare e segnalare la zona di intervento a livello di rumorosità elevato.
- c) Utilizzo di otoprotettori
- d) La circolazione delle macchine operatrici deve avvenire utilizzando percorsi ben definiti e la velocità deve risultare ridotta a passo d'uomo.
- e) Il personale non strettamente necessario alle lavorazioni dovrà allontanarsi dalla zona interessata e gli addetti dovranno adottare, se del caso, i dispositivi di protezione individuale idonei alle attività.
- f) Durante il trasporto di materiale sfuso ad elevata polverosità è necessario provvedere ad inumidire i materiali stessi per limitare la formazione di polveri.
- g) Utilizzo di indumenti ad alta visibilità
- h) Utilizzo di maschera antipolvere
- i) Nelle attività di scavo la diffusione di polveri e fibre deve essere ridotta al minimo irrorando periodicamente le superfici di scavo ed i percorsi dei mezzi meccanici.
- j) Nelle attività di scavo quando la quantità di polveri e fibre presenti superi i limiti tollerati devono essere forniti ed utilizzati indumenti di lavoro e dispositivi di protezione individuale idonei alle attività.
- k) Nelle attività di scavo non devono essere eseguiti altri lavori che comportino la presenza di manodopera nella zona d'intervento dei mezzi d'opera.

*Rischi Trasmissibili:*

**Lavorazione e posa ferri di armatura per le strutture :**

- a) Caduta di materiale dall'alto o a livello
- b) Rumore

Prob: BASSISSIMA Ent. danno: LIEVE  
 Prob: BASSISSIMA Ent. danno: LIEVE

**Scavo a sezione obbligata e regolarizzazione:**

- a) Investimento, ribaltamento
- b) Inalazione polveri, fibre
- c) Investimento, ribaltamento
- d) Inalazione polveri, fibre
- e) Investimento, ribaltamento
- f) Inalazione polveri, fibre
- g) Investimento, ribaltamento

Prob: MEDIA Ent. danno: GRAVISSIMO  
 Prob: BASSISSIMA Ent. danno: LIEVE  
 Prob: BASSISSIMA Ent. danno: GRAVE  
 Prob: BASSISSIMA Ent. danno: LIEVE  
 Prob: BASSISSIMA Ent. danno: GRAVE  
 Prob: BASSISSIMA Ent. danno: LIEVE  
 Prob: BASSISSIMA Ent. danno: GRAVE

**175) Interferenza nel periodo dal 13/03/2023 al 29/06/2023 per un totale di 91 giorni lavorativi. Fasi:**  
 - Realizzazione di pavimentazione  
 - Scavo a sezione obbligata e regolarizzazione

Le lavorazioni su elencate sono eseguite rispettivamente dal 06/03/2023 al 29/06/2023 per 97 giorni lavorativi, e dal 13/03/2023 al 08/07/2023 per 99 giorni lavorativi.

Dette lavorazioni interferiscono fra loro per i seguenti periodi: dal 13/03/2023 al 29/06/2023 per 91 giorni lavorativi.

*Coordinamento:*

- a) Delimitare e segnalare la zona di intervento a livello di rumorosità elevato.
- b) Utilizzo di otoprotettori
- c) La circolazione delle macchine operatrici deve avvenire utilizzando percorsi ben definiti e la velocità deve risultare ridotta a passo d'uomo.
- d) Il personale non strettamente necessario alle lavorazioni dovrà allontanarsi dalla zona interessata e gli addetti dovranno adottare, se del caso, i dispositivi di protezione individuale idonei alle attività.
- e) Durante il trasporto di materiale sfuso ad elevata polverosità è necessario provvedere ad inumidire i materiali stessi per limitare la formazione di polveri.
- f) Utilizzo di indumenti ad alta visibilità
- g) Utilizzo di maschera antipolvere
- h) Nelle attività di scavo la diffusione di polveri e fibre deve essere ridotta al minimo irrorando periodicamente le superfici di scavo ed i percorsi dei mezzi meccanici.

- i) Nelle attività di scavo quando la quantità di polveri e fibre presenti superi i limiti tollerati devono essere forniti ed utilizzati indumenti di lavoro e dispositivi di protezione individuale idonei alle attività.  
 j) Nelle attività di scavo non devono essere eseguiti altri lavori che comportino la presenza di manodopera nella zona d'intervento dei mezzi d'opera.

*Rischi Trasmissibili:*

**Realizzazione di pavimentazione:**

- |  |                  |                   |
|--|------------------|-------------------|
| a) Rumore  | Prob: BASSISSIMA | Ent. danno: LIEVE |
| b) Rumore per "Pavimentista battuti industriali" | Prob: MEDIA      | Ent. danno: GRAVE |

**Scavo a sezione obbligata e regolarizzazione:**

- |                               |                  |                        |
|-------------------------------|------------------|------------------------|
| a) Investimento, ribaltamento | Prob: MEDIA      | Ent. danno: GRAVISSIMO |
| b) Inalazione polveri, fibre  | Prob: BASSISSIMA | Ent. danno: LIEVE      |
| c) Investimento, ribaltamento | Prob: BASSISSIMA | Ent. danno: GRAVE      |
| d) Inalazione polveri, fibre  | Prob: BASSISSIMA | Ent. danno: LIEVE      |
| e) Investimento, ribaltamento | Prob: BASSISSIMA | Ent. danno: GRAVE      |
| f) Inalazione polveri, fibre  | Prob: BASSISSIMA | Ent. danno: LIEVE      |
| g) Investimento, ribaltamento | Prob: BASSISSIMA | Ent. danno: GRAVE      |

**176) Interferenza nel periodo dal 13/03/2023 al 29/06/2023 per un totale di 91 giorni lavorativi. Fasi:**  
 - Posa di rivestimenti interni in marmo  
 - Scavo a sezione obbligata e regolarizzazione

Le lavorazioni su elencate sono eseguite rispettivamente dal 06/03/2023 al 29/06/2023 per 97 giorni lavorativi, e dal 13/03/2023 al 08/07/2023 per 99 giorni lavorativi.

Dette lavorazioni interferiscono fra loro per i seguenti periodi: dal 13/03/2023 al 29/06/2023 per 91 giorni lavorativi.

*Coordinamento:*

- a) Le operazioni di sollevamento e/o di trasporto di carichi devono avvenire evitando il passaggio dei carichi sospesi al di sopra di postazioni di lavoro.  
 b) L'area sottostante la traiettoria di passaggio dei carichi deve essere opportunamente delimitata.  
 c) La circolazione delle macchine operatrici deve avvenire utilizzando percorsi ben definiti e la velocità deve risultare ridotta a passo d'uomo.  
 d) Il personale non strettamente necessario alle lavorazioni dovrà allontanarsi dalla zona interessata e gli addetti dovranno adottare, se del caso, i dispositivi di protezione individuale idonei alle attività.  
 e) Utilizzo di indumenti ad alta visibilità  
 f) Durante il trasporto di materiale sfuso ad elevata polverosità è necessario provvedere ad inumidire i materiali stessi per limitare la formazione di polveri.  
 g) Utilizzo di maschera antipolvere  
 h) Nelle attività di scavo la diffusione di polveri e fibre deve essere ridotta al minimo irrorando periodicamente le superfici di scavo ed i percorsi dei mezzi meccanici.  
 i) Nelle attività di scavo quando la quantità di polveri e fibre presenti superi i limiti tollerati devono essere forniti ed utilizzati indumenti di lavoro e dispositivi di protezione individuale idonei alle attività.  
 j) Nelle attività di scavo non devono essere eseguiti altri lavori che comportino la presenza di manodopera nella zona d'intervento dei mezzi d'opera.

*Rischi Trasmissibili:*

**Posa di rivestimenti interni in marmo:**

- |  |                  |                   |
|--|------------------|-------------------|
| a) Caduta di materiale dall'alto o a livello | Prob: BASSISSIMA | Ent. danno: GRAVE |
| b) Investimento, ribaltamento                | Prob: BASSISSIMA | Ent. danno: GRAVE |
| c) Urti, colpi, impatti, compressioni        | Prob: BASSISSIMA | Ent. danno: SERIO |

**Scavo a sezione obbligata e regolarizzazione:**

- |                               |                  |                        |
|-------------------------------|------------------|------------------------|
| a) Investimento, ribaltamento | Prob: MEDIA      | Ent. danno: GRAVISSIMO |
| b) Inalazione polveri, fibre  | Prob: BASSISSIMA | Ent. danno: LIEVE      |
| c) Investimento, ribaltamento | Prob: BASSISSIMA | Ent. danno: GRAVE      |
| d) Inalazione polveri, fibre  | Prob: BASSISSIMA | Ent. danno: LIEVE      |
| e) Investimento, ribaltamento | Prob: BASSISSIMA | Ent. danno: GRAVE      |
| f) Inalazione polveri, fibre  | Prob: BASSISSIMA | Ent. danno: LIEVE      |
| g) Investimento, ribaltamento | Prob: BASSISSIMA | Ent. danno: GRAVE      |

**177) Interferenza nel periodo dal 13/03/2023 al 08/07/2023 per un totale di 99 giorni lavorativi. Fasi:**  
 - Realizzazione di controsoffitti  
 - Scavo a sezione obbligata e regolarizzazione

Le lavorazioni su elencate sono eseguite rispettivamente dal 23/02/2023 al 01/09/2023 per 160 giorni lavorativi, e dal 13/03/2023 al 08/07/2023 per 99 giorni lavorativi.

Dette lavorazioni interferiscono fra loro per i seguenti periodi: dal 13/03/2023 al 08/07/2023 per 99 giorni lavorativi.

*Coordinamento:*

- a) Le operazioni di sollevamento e/o di trasporto di carichi devono avvenire evitando il passaggio dei carichi sospesi al di sopra di postazioni di lavoro.  
 b) L'area sottostante la traiettoria di passaggio dei carichi deve essere opportunamente delimitata.  
 c) La circolazione delle macchine operatrici deve avvenire utilizzando percorsi ben definiti e la velocità deve risultare ridotta a passo d'uomo.

- d) Il personale non strettamente necessario alle lavorazioni dovrà allontanarsi dalla zona interessata e gli addetti dovranno adottare, se del caso, i dispositivi di protezione individuale idonei alle attività.
- e) Utilizzo di indumenti ad alta visibilità
- f) Durante il trasporto di materiale sfuso ad elevata polverosità è necessario provvedere ad inumidire i materiali stessi per limitare la formazione di polveri.
- g) Utilizzo di maschera antipolvere
- h) Nelle attività di scavo la diffusione di polveri e fibre deve essere ridotta al minimo irrorando periodicamente le superfici di scavo ed i percorsi dei mezzi meccanici.
- i) Nelle attività di scavo quando la quantità di polveri e fibre presenti superi i limiti tollerati devono essere forniti ed utilizzati indumenti di lavoro e dispositivi di protezione individuale idonei alle attività.
- j) Nelle attività di scavo non devono essere eseguiti altri lavori che comportino la presenza di manodopera nella zona d'intervento dei mezzi d'opera.

*Rischi Trasmissibili:*

**Realizzazione di controsoffitti:**

- |  |                  |                   |
|--|------------------|-------------------|
| a) Caduta di materiale dall'alto o a livello | Prob: BASSISSIMA | Ent. danno: GRAVE |
| b) Investimento, ribaltamento                | Prob: BASSISSIMA | Ent. danno: GRAVE |
| c) Urti, colpi, impatti, compressioni        | Prob: BASSISSIMA | Ent. danno: SERIO |

**Scavo a sezione obbligata e regolarizzazione:**

- |                               |                  |                        |
|-------------------------------|------------------|------------------------|
| a) Investimento, ribaltamento | Prob: MEDIA      | Ent. danno: GRAVISSIMO |
| b) Inalazione polveri, fibre  | Prob: BASSISSIMA | Ent. danno: LIEVE      |
| c) Investimento, ribaltamento | Prob: BASSISSIMA | Ent. danno: GRAVE      |
| d) Inalazione polveri, fibre  | Prob: BASSISSIMA | Ent. danno: LIEVE      |
| e) Investimento, ribaltamento | Prob: BASSISSIMA | Ent. danno: GRAVE      |
| f) Inalazione polveri, fibre  | Prob: BASSISSIMA | Ent. danno: LIEVE      |
| g) Investimento, ribaltamento | Prob: BASSISSIMA | Ent. danno: GRAVE      |

**178) Interferenza nel periodo dal 13/03/2023 al 29/06/2023 per un totale di 91 giorni lavorativi. Fasi:**  
**- Posa di rivestimenti interni in ceramica**  
**- Scavo a sezione obbligata e regolarizzazione**

Le lavorazioni su elencate sono eseguite rispettivamente dal 06/03/2023 al 29/06/2023 per 97 giorni lavorativi, e dal 13/03/2023 al 08/07/2023 per 99 giorni lavorativi.

Dette lavorazioni interferiscono fra loro per i seguenti periodi: dal 13/03/2023 al 29/06/2023 per 91 giorni lavorativi.

*Coordinamento:*

- a) Le operazioni di sollevamento e/o di trasporto di carichi devono avvenire evitando il passaggio dei carichi sospesi al di sopra di postazioni di lavoro.
- b) L'area sottostante la traiettoria di passaggio dei carichi deve essere opportunamente delimitata.
- c) La circolazione delle macchine operatrici deve avvenire utilizzando percorsi ben definiti e la velocità deve risultare ridotta a passo d'uomo.
- d) Il personale non strettamente necessario alle lavorazioni dovrà allontanarsi dalla zona interessata e gli addetti dovranno adottare, se del caso, i dispositivi di protezione individuale idonei alle attività.
- e) Utilizzo di indumenti ad alta visibilità
- f) Durante il trasporto di materiale sfuso ad elevata polverosità è necessario provvedere ad inumidire i materiali stessi per limitare la formazione di polveri.
- g) Utilizzo di maschera antipolvere
- h) Nelle attività di scavo la diffusione di polveri e fibre deve essere ridotta al minimo irrorando periodicamente le superfici di scavo ed i percorsi dei mezzi meccanici.
- i) Nelle attività di scavo quando la quantità di polveri e fibre presenti superi i limiti tollerati devono essere forniti ed utilizzati indumenti di lavoro e dispositivi di protezione individuale idonei alle attività.
- j) Nelle attività di scavo non devono essere eseguiti altri lavori che comportino la presenza di manodopera nella zona d'intervento dei mezzi d'opera.

*Rischi Trasmissibili:*

**Posa di rivestimenti interni in ceramica:**

- |  |                  |                   |
|--|------------------|-------------------|
| a) Caduta di materiale dall'alto o a livello | Prob: BASSISSIMA | Ent. danno: GRAVE |
| b) Investimento, ribaltamento                | Prob: BASSISSIMA | Ent. danno: GRAVE |
| c) Urti, colpi, impatti, compressioni        | Prob: BASSISSIMA | Ent. danno: SERIO |

**Scavo a sezione obbligata e regolarizzazione:**

- |                               |                  |                        |
|-------------------------------|------------------|------------------------|
| a) Investimento, ribaltamento | Prob: MEDIA      | Ent. danno: GRAVISSIMO |
| b) Inalazione polveri, fibre  | Prob: BASSISSIMA | Ent. danno: LIEVE      |
| c) Investimento, ribaltamento | Prob: BASSISSIMA | Ent. danno: GRAVE      |
| d) Inalazione polveri, fibre  | Prob: BASSISSIMA | Ent. danno: LIEVE      |
| e) Investimento, ribaltamento | Prob: BASSISSIMA | Ent. danno: GRAVE      |
| f) Inalazione polveri, fibre  | Prob: BASSISSIMA | Ent. danno: LIEVE      |
| g) Investimento, ribaltamento | Prob: BASSISSIMA | Ent. danno: GRAVE      |

**179) Interferenza nel periodo dal 05/04/2023 al 01/07/2023 per un totale di 73 giorni lavorativi. Fasi:**  
**- Realizzazione di solaio in c.a. in opera o prefabbricato**  
**- Impermeabilizzazione di coperture**

Le lavorazioni su elencate sono eseguite rispettivamente dal 11/04/2022 al 01/07/2023 per 376 giorni lavorativi, e dal

05/04/2023 al 01/07/2023 per 73 giorni lavorativi.

Dette lavorazioni interferiscono fra loro per i seguenti periodi: dal 05/04/2023 al 01/07/2023 per 73 giorni lavorativi.

*Coordinamento:*

- a) La circolazione delle macchine operatrici deve avvenire utilizzando percorsi ben definiti e la velocità deve risultare ridotta a passo d'uomo.
- b) Il personale non strettamente necessario alle lavorazioni dovrà allontanarsi dalla zona interessata e gli addetti dovranno adottare, se del caso, i dispositivi di protezione individuale idonei alle attività.
- c) Utilizzo di indumenti ad alta visibilità
- d) Delimitare e segnalare la zona d'intervento sottoposta a caduta di materiali dall'alto.
- e) Utilizzo di casco
- f) Le operazioni di sollevamento e/o di trasporto di carichi devono avvenire evitando il passaggio dei carichi sospesi al di sopra di postazioni di lavoro.
- g) L'area sottostante la traiettoria di passaggio dei carichi deve essere opportunamente delimitata.
- h) Delimitare e segnalare la zona di intervento a livello di rumorosità elevato.
- i) Utilizzo di otoprotettori
- j) In prossimità della zona d'intervento è necessario allontanare preventivamente tutti i materiali facilmente infiammabili; qualora i suddetti materiali non possono essere allontanati è necessario proteggerli con teli protettivi.
- k) In prossimità della zona d'intervento deve essere tenuto a disposizione un estintore portatile.

*Rischi Trasmissibili:*

**Realizzazione di solaio in c.a. in opera o prefabbricato:**

a) Rumore	Prob: BASSISSIMA	Ent. danno: LIEVE
b) Rumore per "Carpentiere"	Prob: MEDIA	Ent. danno: GRAVE
c) Investimento, ribaltamento	Prob: BASSISSIMA	Ent. danno: GRAVE
d) Caduta di materiale dall'alto o a livello	Prob: BASSA	Ent. danno: GRAVISSIMO
e) Investimento, ribaltamento	Prob: BASSISSIMA	Ent. danno: GRAVE
f) Caduta di materiale dall'alto o a livello	Prob: BASSISSIMA	Ent. danno: GRAVE

**Impermeabilizzazione di coperture:**

a) Inalazione fumi, gas, vapori	Prob: BASSISSIMA	Ent. danno: LIEVE
b) Incendi, esplosioni	Prob: BASSISSIMA	Ent. danno: LIEVE
c) Rumore per "Impermeabilizzatore"	Prob: MEDIA	Ent. danno: GRAVE
d) Caduta di materiale dall'alto o a livello	Prob: BASSISSIMA	Ent. danno: GRAVE

**180) Interferenza nel periodo dal 05/04/2023 al 01/07/2023 per un totale di 73 giorni lavorativi. Fasi:**

- **Formazione intonaci interni**
- **Impermeabilizzazione di coperture**

Le lavorazioni su elencate sono eseguite rispettivamente dal 23/02/2023 al 01/09/2023 per 160 giorni lavorativi, e dal 05/04/2023 al 01/07/2023 per 73 giorni lavorativi.

Dette lavorazioni interferiscono fra loro per i seguenti periodi: dal 05/04/2023 al 01/07/2023 per 73 giorni lavorativi.

*Coordinamento:*

- a) Le operazioni di sollevamento e/o di trasporto di carichi devono avvenire evitando il passaggio dei carichi sospesi al di sopra di postazioni di lavoro.
- b) L'area sottostante la traiettoria di passaggio dei carichi deve essere opportunamente delimitata.
- c) La circolazione delle macchine operatrici deve avvenire utilizzando percorsi ben definiti e la velocità deve risultare ridotta a passo d'uomo.
- d) Il personale non strettamente necessario alle lavorazioni dovrà allontanarsi dalla zona interessata e gli addetti dovranno adottare, se del caso, i dispositivi di protezione individuale idonei alle attività.
- e) Utilizzo di indumenti ad alta visibilità
- f) Le postazioni di lavoro fisse devono essere protette da un solido impalcato sovrastante, ad altezza non maggiore di 3 metri da terra, a protezione contro la caduta di materiali.
- g) Delimitare e segnalare la zona di intervento a livello di rumorosità elevato.
- h) Utilizzo di otoprotettori
- i) In prossimità della zona d'intervento è necessario allontanare preventivamente tutti i materiali facilmente infiammabili; qualora i suddetti materiali non possono essere allontanati è necessario proteggerli con teli protettivi.
- j) In prossimità della zona d'intervento deve essere tenuto a disposizione un estintore portatile.

*Rischi Trasmissibili:*

**Formazione intonaci interni:**

a) Caduta di materiale dall'alto o a livello	Prob: BASSISSIMA	Ent. danno: LIEVE
b) Inalazione polveri, fibre	Prob: BASSISSIMA	Ent. danno: LIEVE
c) Rumore	Prob: BASSISSIMA	Ent. danno: LIEVE
d) Caduta di materiale dall'alto o a livello	Prob: BASSISSIMA	Ent. danno: GRAVE
e) Investimento, ribaltamento	Prob: BASSISSIMA	Ent. danno: GRAVE
f) Urti, colpi, impatti, compressioni	Prob: BASSISSIMA	Ent. danno: SERIO

**Impermeabilizzazione di coperture:**

a) Inalazione fumi, gas, vapori	Prob: BASSISSIMA	Ent. danno: LIEVE
b) Incendi, esplosioni	Prob: BASSISSIMA	Ent. danno: LIEVE
c) Rumore per "Impermeabilizzatore"	Prob: MEDIA	Ent. danno: GRAVE
d) Caduta di materiale dall'alto o a livello	Prob: BASSISSIMA	Ent. danno: GRAVE

**181) Interferenza nel periodo dal 05/04/2023 al 01/07/2023 per un totale di 73 giorni lavorativi. Fasi:**

- Realizzazione diompagnature
- Impermeabilizzazione di coperture

Le lavorazioni su elencate sono eseguite rispettivamente dal 11/04/2022 al 01/07/2023 per 376 giorni lavorativi, e dal 05/04/2023 al 01/07/2023 per 73 giorni lavorativi.

Dette lavorazioni interferiscono fra loro per i seguenti periodi: dal 05/04/2023 al 01/07/2023 per 73 giorni lavorativi.

*Coordinamento:*

- Le operazioni di sollevamento e/o di trasporto di carichi devono avvenire evitando il passaggio dei carichi sospesi al di sopra di postazioni di lavoro.
- L'area sottostante la traiettoria di passaggio dei carichi deve essere opportunamente delimitata.
- Le postazioni di lavoro fisse devono essere protette da un solido impalcato sovrastante, ad altezza non maggiore di 3 metri da terra, a protezione contro la caduta di materiali.
- Delimitare e segnalare la zona di intervento a livello di rumorosità elevato.
- Utilizzo di otoprotettori
- Il personale non strettamente necessario alle lavorazioni dovrà allontanarsi dalla zona interessata e gli addetti dovranno adottare, se del caso, i dispositivi di protezione individuale idonei alle attività.
- In prossimità della zona d'intervento è necessario allontanare preventivamente tutti i materiali facilmente infiammabili; qualora i suddetti materiali non possono essere allontanati è necessario proteggerli con teli protettivi.
- In prossimità della zona d'intervento deve essere tenuto a disposizione un estintore portatile.

*Rischi Trasmissibili:*

**Realizzazione di ompagnature:**

a) Caduta di materiale dall'alto o a livello	Prob: BASSISSIMA	Ent. danno: LIEVE
b) Rumore	Prob: BASSISSIMA	Ent. danno: LIEVE
c) Rumore per "Operaio comune (murature)"	Prob: MEDIA	Ent. danno: GRAVE
d) Caduta di materiale dall'alto o a livello	Prob: BASSISSIMA	Ent. danno: GRAVE

**Impermeabilizzazione di coperture:**

a) Inalazione fumi, gas, vapori	Prob: BASSISSIMA	Ent. danno: LIEVE
b) Incendi, esplosioni	Prob: BASSISSIMA	Ent. danno: LIEVE
c) Rumore per "Impermeabilizzatore"	Prob: MEDIA	Ent. danno: GRAVE
d) Caduta di materiale dall'alto o a livello	Prob: BASSISSIMA	Ent. danno: GRAVE

**182) Interferenza nel periodo dal 05/04/2023 al 01/07/2023 per un totale di 73 giorni lavorativi. Fasi:**

- Realizzazione della carpenteria per le strutture
- Impermeabilizzazione di coperture

Le lavorazioni su elencate sono eseguite rispettivamente dal 11/04/2022 al 01/07/2023 per 376 giorni lavorativi, e dal 05/04/2023 al 01/07/2023 per 73 giorni lavorativi.

Dette lavorazioni interferiscono fra loro per i seguenti periodi: dal 05/04/2023 al 01/07/2023 per 73 giorni lavorativi.

*Coordinamento:*

- Delimitare e segnalare la zona di intervento a livello di rumorosità elevato.
- Utilizzo di otoprotettori
- Le operazioni di sollevamento e/o di trasporto di carichi devono avvenire evitando il passaggio dei carichi sospesi al di sopra di postazioni di lavoro.
- L'area sottostante la traiettoria di passaggio dei carichi deve essere opportunamente delimitata.
- Il personale non strettamente necessario alle lavorazioni dovrà allontanarsi dalla zona interessata e gli addetti dovranno adottare, se del caso, i dispositivi di protezione individuale idonei alle attività.
- In prossimità della zona d'intervento è necessario allontanare preventivamente tutti i materiali facilmente infiammabili; qualora i suddetti materiali non possono essere allontanati è necessario proteggerli con teli protettivi.
- In prossimità della zona d'intervento deve essere tenuto a disposizione un estintore portatile.

*Rischi Trasmissibili:*

**Realizzazione della carpenteria per le strutture :**

a) Rumore	Prob: BASSISSIMA	Ent. danno: LIEVE
b) Rumore per "Carpentiere"	Prob: MEDIA	Ent. danno: GRAVE

**Impermeabilizzazione di coperture:**

a) Inalazione fumi, gas, vapori	Prob: BASSISSIMA	Ent. danno: LIEVE
b) Incendi, esplosioni	Prob: BASSISSIMA	Ent. danno: LIEVE
c) Rumore per "Impermeabilizzatore"	Prob: MEDIA	Ent. danno: GRAVE
d) Caduta di materiale dall'alto o a livello	Prob: BASSISSIMA	Ent. danno: GRAVE

**183) Interferenza nel periodo dal 05/04/2023 al 01/07/2023 per un totale di 73 giorni lavorativi. Fasi:**

- Getto in calcestruzzo per le strutture
- Impermeabilizzazione di coperture

Le lavorazioni su elencate sono eseguite rispettivamente dal 11/04/2022 al 01/07/2023 per 376 giorni lavorativi, e dal 05/04/2023 al 01/07/2023 per 73 giorni lavorativi.

Dette lavorazioni interferiscono fra loro per i seguenti periodi: dal 05/04/2023 al 01/07/2023 per 73 giorni lavorativi.

*Coordinamento:*

- La circolazione delle macchine operatrici deve avvenire utilizzando percorsi ben definiti e la velocità deve risultare ridotta a passo

d'uomo.

- b) Il personale non strettamente necessario alle lavorazioni dovrà allontanarsi dalla zona interessata e gli addetti dovranno adottare, se del caso, i dispositivi di protezione individuale idonei alle attività.
- c) Utilizzo di indumenti ad alta visibilità
- d) Delimitare e segnalare la zona d'intervento sottoposta a caduta di materiali dall'alto.
- e) Utilizzo di casco
- f) Le operazioni di sollevamento e/o di trasporto di carichi devono avvenire evitando il passaggio dei carichi sospesi al di sopra di postazioni di lavoro.
- g) L'area sottostante la traiettoria di passaggio dei carichi deve essere opportunamente delimitata.
- h) In prossimità della zona d'intervento è necessario allontanare preventivamente tutti i materiali facilmente infiammabili; qualora i suddetti materiali non possono essere allontanati è necessario proteggerli con teli protettivi.
- i) In prossimità della zona d'intervento deve essere tenuto a disposizione un estintore portatile.

*Rischi Trasmissibili:*

**Getto in calcestruzzo per le strutture :**

- a) Investimento, ribaltamento
- b) Caduta di materiale dall'alto o a livello
- c) Investimento, ribaltamento

Prob: BASSISSIMA	Ent. danno: GRAVE
Prob: BASSA	Ent. danno: GRAVISSIMO
Prob: BASSISSIMA	Ent. danno: GRAVE

**Impermeabilizzazione di coperture:**

- a) Inalazione fumi, gas, vapori
- b) Incendi, esplosioni
- c) Rumore per "Impermeabilizzatore"
- d) Caduta di materiale dall'alto o a livello

Prob: BASSISSIMA	Ent. danno: LIEVE
Prob: BASSISSIMA	Ent. danno: LIEVE
Prob: MEDIA	Ent. danno: GRAVE
Prob: BASSISSIMA	Ent. danno: GRAVE

**184) Interferenza nel periodo dal 05/04/2023 al 29/06/2023 per un totale di 71 giorni lavorativi. Fasi:**  
**- Impermeabilizzazione di coperture**  
**- Posa di rivestimenti interni in marmo**

Le lavorazioni su elencate sono eseguite rispettivamente dal 05/04/2023 al 01/07/2023 per 73 giorni lavorativi, e dal 06/03/2023 al 29/06/2023 per 97 giorni lavorativi.

Dette lavorazioni interferiscono fra loro per i seguenti periodi: dal 05/04/2023 al 29/06/2023 per 71 giorni lavorativi.

*Coordinamento:*

- a) Le operazioni di sollevamento e/o di trasporto di carichi devono avvenire evitando il passaggio dei carichi sospesi al di sopra di postazioni di lavoro.
- b) L'area sottostante la traiettoria di passaggio dei carichi deve essere opportunamente delimitata.
- c) Il personale non strettamente necessario alle lavorazioni dovrà allontanarsi dalla zona interessata e gli addetti dovranno adottare, se del caso, i dispositivi di protezione individuale idonei alle attività.
- d) In prossimità della zona d'intervento è necessario allontanare preventivamente tutti i materiali facilmente infiammabili; qualora i suddetti materiali non possono essere allontanati è necessario proteggerli con teli protettivi.
- e) In prossimità della zona d'intervento deve essere tenuto a disposizione un estintore portatile.
- f) La circolazione delle macchine operatrici deve avvenire utilizzando percorsi ben definiti e la velocità deve risultare ridotta a passo d'uomo.
- g) Utilizzo di indumenti ad alta visibilità

*Rischi Trasmissibili:*

**Impermeabilizzazione di coperture:**

- a) Inalazione fumi, gas, vapori
- b) Incendi, esplosioni
- c) Rumore per "Impermeabilizzatore"
- d) Caduta di materiale dall'alto o a livello

Prob: BASSISSIMA	Ent. danno: LIEVE
Prob: BASSISSIMA	Ent. danno: LIEVE
Prob: MEDIA	Ent. danno: GRAVE
Prob: BASSISSIMA	Ent. danno: GRAVE

**Posa di rivestimenti interni in marmo:**

- a) Caduta di materiale dall'alto o a livello
- b) Investimento, ribaltamento
- c) Urti, colpi, impatti, compressioni

Prob: BASSISSIMA	Ent. danno: GRAVE
Prob: BASSISSIMA	Ent. danno: GRAVE
Prob: BASSISSIMA	Ent. danno: SERIO

**185) Interferenza nel periodo dal 05/04/2023 al 01/07/2023 per un totale di 73 giorni lavorativi. Fasi:**  
**- Lavorazione e posa ferri di armatura per le strutture**  
**- Impermeabilizzazione di coperture**

Le lavorazioni su elencate sono eseguite rispettivamente dal 11/04/2022 al 01/07/2023 per 376 giorni lavorativi, e dal 05/04/2023 al 01/07/2023 per 73 giorni lavorativi.

Dette lavorazioni interferiscono fra loro per i seguenti periodi: dal 05/04/2023 al 01/07/2023 per 73 giorni lavorativi.

*Coordinamento:*

- a) Le postazioni di lavoro fisse devono essere protette da un solido impalcato sovrastante, ad altezza non maggiore di 3 metri da terra, a protezione contro la caduta di materiali.
- b) Delimitare e segnalare la zona di intervento a livello di rumorosità elevato.
- c) Utilizzo di ottoprotettori
- d) Le operazioni di sollevamento e/o di trasporto di carichi devono avvenire evitando il passaggio dei carichi sospesi al di sopra di postazioni di lavoro.
- e) L'area sottostante la traiettoria di passaggio dei carichi deve essere opportunamente delimitata.
- f) Il personale non strettamente necessario alle lavorazioni dovrà allontanarsi dalla zona interessata e gli addetti dovranno adottare, se del

caso, i dispositivi di protezione individuale idonei alle attività.

g) In prossimità della zona d'intervento è necessario allontanare preventivamente tutti i materiali facilmente infiammabili; qualora i suddetti materiali non possono essere allontanati è necessario proteggerli con teli protettivi.

h) In prossimità della zona d'intervento deve essere tenuto a disposizione un estintore portatile.

*Rischi Trasmissibili:*

**Lavorazione e posa ferri di armatura per le strutture :**

- a) Caduta di materiale dall'alto o a livello
- b) Rumore

Prob: BASSISSIMA Ent. danno: LIEVE  
Prob: BASSISSIMA Ent. danno: LIEVE

**Impermeabilizzazione di coperture:**

- a) Inalazione fumi, gas, vapori
- b) Incendi, esplosioni
- c) Rumore per "Impermeabilizzatore"
- d) Caduta di materiale dall'alto o a livello

Prob: BASSISSIMA Ent. danno: LIEVE  
Prob: BASSISSIMA Ent. danno: LIEVE  
Prob: MEDIA Ent. danno: GRAVE  
Prob: BASSISSIMA Ent. danno: GRAVE

**186) Interferenza nel periodo dal 05/04/2023 al 29/06/2023 per un totale di 71 giorni lavorativi. Fasi:**  
**- Impermeabilizzazione di coperture**  
**- Realizzazione di pavimentazione**

Le lavorazioni su elencate sono eseguite rispettivamente dal 05/04/2023 al 01/07/2023 per 73 giorni lavorativi, e dal 06/03/2023 al 29/06/2023 per 97 giorni lavorativi.

Dette lavorazioni interferiscono fra loro per i seguenti periodi: dal 05/04/2023 al 29/06/2023 per 71 giorni lavorativi.

*Coordinamento:*

- a) Le operazioni di sollevamento e/o di trasporto di carichi devono avvenire evitando il passaggio dei carichi sospesi al di sopra di postazioni di lavoro.
- b) L'area sottostante la traiettoria di passaggio dei carichi deve essere opportunamente delimitata.
- c) Il personale non strettamente necessario alle lavorazioni dovrà allontanarsi dalla zona interessata e gli addetti dovranno adottare, se del caso, i dispositivi di protezione individuale idonei alle attività.
- d) In prossimità della zona d'intervento è necessario allontanare preventivamente tutti i materiali facilmente infiammabili; qualora i suddetti materiali non possono essere allontanati è necessario proteggerli con teli protettivi.
- e) In prossimità della zona d'intervento deve essere tenuto a disposizione un estintore portatile.
- f) Delimitare e segnalare la zona di intervento a livello di rumorosità elevato.
- g) Utilizzo di otoprotettori

*Rischi Trasmissibili:*

**Impermeabilizzazione di coperture:**

- a) Inalazione fumi, gas, vapori
- b) Incendi, esplosioni
- c) Rumore per "Impermeabilizzatore"
- d) Caduta di materiale dall'alto o a livello

Prob: BASSISSIMA Ent. danno: LIEVE  
Prob: BASSISSIMA Ent. danno: LIEVE  
Prob: MEDIA Ent. danno: GRAVE  
Prob: BASSISSIMA Ent. danno: GRAVE

**Realizzazione di pavimentazione:**

- a) Rumore
- b) Rumore per "Pavimentista battuti industriali"

Prob: BASSISSIMA Ent. danno: LIEVE  
Prob: MEDIA Ent. danno: GRAVE

**187) Interferenza nel periodo dal 05/04/2023 al 29/06/2023 per un totale di 71 giorni lavorativi. Fasi:**  
**- Impermeabilizzazione di coperture**  
**- Posa di rivestimenti interni in ceramica**

Le lavorazioni su elencate sono eseguite rispettivamente dal 05/04/2023 al 01/07/2023 per 73 giorni lavorativi, e dal 06/03/2023 al 29/06/2023 per 97 giorni lavorativi.

Dette lavorazioni interferiscono fra loro per i seguenti periodi: dal 05/04/2023 al 29/06/2023 per 71 giorni lavorativi.

*Coordinamento:*

- a) Le operazioni di sollevamento e/o di trasporto di carichi devono avvenire evitando il passaggio dei carichi sospesi al di sopra di postazioni di lavoro.
- b) L'area sottostante la traiettoria di passaggio dei carichi deve essere opportunamente delimitata.
- c) Il personale non strettamente necessario alle lavorazioni dovrà allontanarsi dalla zona interessata e gli addetti dovranno adottare, se del caso, i dispositivi di protezione individuale idonei alle attività.
- d) In prossimità della zona d'intervento è necessario allontanare preventivamente tutti i materiali facilmente infiammabili; qualora i suddetti materiali non possono essere allontanati è necessario proteggerli con teli protettivi.
- e) In prossimità della zona d'intervento deve essere tenuto a disposizione un estintore portatile.
- f) La circolazione delle macchine operatrici deve avvenire utilizzando percorsi ben definiti e la velocità deve risultare ridotta a passo d'uomo.
- g) Utilizzo di indumenti ad alta visibilità

*Rischi Trasmissibili:*

**Impermeabilizzazione di coperture:**

- a) Inalazione fumi, gas, vapori
- b) Incendi, esplosioni
- c) Rumore per "Impermeabilizzatore"
- d) Caduta di materiale dall'alto o a livello

Prob: BASSISSIMA Ent. danno: LIEVE  
Prob: BASSISSIMA Ent. danno: LIEVE  
Prob: MEDIA Ent. danno: GRAVE  
Prob: BASSISSIMA Ent. danno: GRAVE

**Posa di rivestimenti interni in ceramica:**

- a) Caduta di materiale dall'alto o a livello

Prob: BASSISSIMA Ent. danno: GRAVE

- b) Investimento, ribaltamento
- c) Urti, colpi, impatti, compressioni

Prob: BASSISSIMA Ent. danno: GRAVE  
 Prob: BASSISSIMA Ent. danno: SERIO

**188) Interferenza nel periodo dal 05/04/2023 al 01/07/2023 per un totale di 73 giorni lavorativi. Fasi:**  
**- Impermeabilizzazione di coperture**  
**- Realizzazione di controsoffitti**

Le lavorazioni su elencate sono eseguite rispettivamente dal 05/04/2023 al 01/07/2023 per 73 giorni lavorativi, e dal 23/02/2023 al 01/09/2023 per 160 giorni lavorativi.

Dette lavorazioni interferiscono fra loro per i seguenti periodi: dal 05/04/2023 al 01/07/2023 per 73 giorni lavorativi.

*Coordinamento:*

- a) Le operazioni di sollevamento e/o di trasporto di carichi devono avvenire evitando il passaggio dei carichi sospesi al di sopra di postazioni di lavoro.
- b) L'area sottostante la traiettoria di passaggio dei carichi deve essere opportunamente delimitata.
- c) Il personale non strettamente necessario alle lavorazioni dovrà allontanarsi dalla zona interessata e gli addetti dovranno adottare, se del caso, i dispositivi di protezione individuale idonei alle attività.
- d) In prossimità della zona d'intervento è necessario allontanare preventivamente tutti i materiali facilmente infiammabili; qualora i suddetti materiali non possono essere allontanati è necessario proteggerli con teli protettivi.
- e) In prossimità della zona d'intervento deve essere tenuto a disposizione un estintore portatile.
- f) La circolazione delle macchine operatrici deve avvenire utilizzando percorsi ben definiti e la velocità deve risultare ridotta a passo d'uomo.
- g) Utilizzo di indumenti ad alta visibilità

*Rischi Trasmissibili:*

**Impermeabilizzazione di coperture:**

- a) Inalazione fumi, gas, vapori
- b) Incendi, esplosioni
- c) Rumore per "Impermeabilizzatore"
- d) Caduta di materiale dall'alto o a livello

Prob: BASSISSIMA Ent. danno: LIEVE  
 Prob: BASSISSIMA Ent. danno: LIEVE  
 Prob: MEDIA Ent. danno: GRAVE  
 Prob: BASSISSIMA Ent. danno: GRAVE

**Realizzazione di controsoffitti:**

- a) Caduta di materiale dall'alto o a livello
- b) Investimento, ribaltamento
- c) Urti, colpi, impatti, compressioni

Prob: BASSISSIMA Ent. danno: GRAVE  
 Prob: BASSISSIMA Ent. danno: GRAVE  
 Prob: BASSISSIMA Ent. danno: SERIO

**189) Interferenza nel periodo dal 05/04/2023 al 01/07/2023 per un totale di 73 giorni lavorativi. Fasi:**  
**- Impermeabilizzazione di coperture**  
**- Formazione intonaci esterni**

Le lavorazioni su elencate sono eseguite rispettivamente dal 05/04/2023 al 01/07/2023 per 73 giorni lavorativi, e dal 23/02/2023 al 01/09/2023 per 160 giorni lavorativi.

Dette lavorazioni interferiscono fra loro per i seguenti periodi: dal 05/04/2023 al 01/07/2023 per 73 giorni lavorativi.

*Coordinamento:*

- a) Le operazioni di sollevamento e/o di trasporto di carichi devono avvenire evitando il passaggio dei carichi sospesi al di sopra di postazioni di lavoro.
- b) L'area sottostante la traiettoria di passaggio dei carichi deve essere opportunamente delimitata.
- c) Il personale non strettamente necessario alle lavorazioni dovrà allontanarsi dalla zona interessata e gli addetti dovranno adottare, se del caso, i dispositivi di protezione individuale idonei alle attività.
- d) In prossimità della zona d'intervento è necessario allontanare preventivamente tutti i materiali facilmente infiammabili; qualora i suddetti materiali non possono essere allontanati è necessario proteggerli con teli protettivi.
- e) In prossimità della zona d'intervento deve essere tenuto a disposizione un estintore portatile.
- f) La circolazione delle macchine operatrici deve avvenire utilizzando percorsi ben definiti e la velocità deve risultare ridotta a passo d'uomo.
- g) Utilizzo di indumenti ad alta visibilità
- h) Le postazioni di lavoro fisse devono essere protette da un solido impalcato sovrastante, ad altezza non maggiore di 3 metri da terra, a protezione contro la caduta di materiali.
- i) Delimitare e segnalare la zona di intervento a livello di rumorosità elevata.
- j) Utilizzo di ottoprotettori

*Rischi Trasmissibili:*

**Impermeabilizzazione di coperture:**

- a) Inalazione fumi, gas, vapori
- b) Incendi, esplosioni
- c) Rumore per "Impermeabilizzatore"
- d) Caduta di materiale dall'alto o a livello

Prob: BASSISSIMA Ent. danno: LIEVE  
 Prob: BASSISSIMA Ent. danno: LIEVE  
 Prob: MEDIA Ent. danno: GRAVE  
 Prob: BASSISSIMA Ent. danno: GRAVE

**Formazione intonaci esterni :**

- a) Caduta di materiale dall'alto o a livello
- b) Inalazione polveri, fibre
- c) Rumore
- d) Caduta di materiale dall'alto o a livello
- e) Investimento, ribaltamento
- f) Urti, colpi, impatti, compressioni

Prob: BASSISSIMA Ent. danno: LIEVE  
 Prob: BASSISSIMA Ent. danno: LIEVE  
 Prob: BASSISSIMA Ent. danno: LIEVE  
 Prob: BASSISSIMA Ent. danno: GRAVE  
 Prob: BASSISSIMA Ent. danno: GRAVE  
 Prob: BASSISSIMA Ent. danno: SERIO



**190) Interferenza nel periodo dal 05/04/2023 al 01/07/2023 per un totale di 73 giorni lavorativi. Fasi:**  
**- Impermeabilizzazione di coperture**  
**- Scavo a sezione obbligata e regolarizzazione**

Le lavorazioni su elencate sono eseguite rispettivamente dal 05/04/2023 al 01/07/2023 per 73 giorni lavorativi, e dal 13/03/2023 al 08/07/2023 per 99 giorni lavorativi.

Dette lavorazioni interferiscono fra loro per i seguenti periodi: dal 05/04/2023 al 01/07/2023 per 73 giorni lavorativi.

*Coordinamento:*

- a) Le operazioni di sollevamento e/o di trasporto di carichi devono avvenire evitando il passaggio dei carichi sospesi al di sopra di postazioni di lavoro.
- b) L'area sottostante la traiettoria di passaggio dei carichi deve essere opportunamente delimitata.
- c) Il personale non strettamente necessario alle lavorazioni dovrà allontanarsi dalla zona interessata e gli addetti dovranno adottare, se del caso, i dispositivi di protezione individuale idonei alle attività.
- d) In prossimità della zona d'intervento è necessario allontanare preventivamente tutti i materiali facilmente infiammabili; qualora i suddetti materiali non possono essere allontanati è necessario proteggerli con teli protettivi.
- e) In prossimità della zona d'intervento deve essere tenuto a disposizione un estintore portatile.
- f) La circolazione delle macchine operatrici deve avvenire utilizzando percorsi ben definiti e la velocità deve risultare ridotta a passo d'uomo.
- g) Durante il trasporto di materiale sfuso ad elevata polverosità è necessario provvedere ad inumidire i materiali stessi per limitare la formazione di polveri.
- h) Utilizzo di indumenti ad alta visibilità
- i) Utilizzo di maschera antipolvere
- j) Nelle attività di scavo la diffusione di polveri e fibre deve essere ridotta al minimo irrorando periodicamente le superfici di scavo ed i percorsi dei mezzi meccanici.
- k) Nelle attività di scavo quando la quantità di polveri e fibre presenti superi i limiti tollerati devono essere forniti ed utilizzati indumenti di lavoro e dispositivi di protezione individuale idonei alle attività.
- l) Nelle attività di scavo non devono essere eseguiti altri lavori che comportino la presenza di manodopera nella zona d'intervento dei mezzi d'opera.

*Rischi Trasmissibili:*

**Impermeabilizzazione di coperture:**

a) Inalazione fumi, gas, vapori	Prob: BASSISSIMA	Ent. danno: LIEVE
b) Incendi, esplosioni	Prob: BASSISSIMA	Ent. danno: LIEVE
c) Rumore per "Impermeabilizzatore"	Prob: MEDIA	Ent. danno: GRAVE
d) Caduta di materiale dall'alto o a livello	Prob: BASSISSIMA	Ent. danno: GRAVE

**Scavo a sezione obbligata e regolarizzazione:**

a) Investimento, ribaltamento	Prob: MEDIA	Ent. danno: GRAVISSIMO
b) Inalazione polveri, fibre	Prob: BASSISSIMA	Ent. danno: LIEVE
c) Investimento, ribaltamento	Prob: BASSISSIMA	Ent. danno: GRAVE
d) Inalazione polveri, fibre	Prob: BASSISSIMA	Ent. danno: LIEVE
e) Investimento, ribaltamento	Prob: BASSISSIMA	Ent. danno: GRAVE
f) Inalazione polveri, fibre	Prob: BASSISSIMA	Ent. danno: LIEVE
g) Investimento, ribaltamento	Prob: BASSISSIMA	Ent. danno: GRAVE

**191) Interferenza nel periodo dal 10/05/2023 al 01/07/2023 per un totale di 45 giorni lavorativi. Fasi:**  
**- Lavorazione e posa ferri di armatura per le strutture**  
**- Formazione di massetto per pavimenti interni**

Le lavorazioni su elencate sono eseguite rispettivamente dal 11/04/2022 al 01/07/2023 per 376 giorni lavorativi, e dal 10/05/2023 al 01/09/2023 per 97 giorni lavorativi.

Dette lavorazioni interferiscono fra loro per i seguenti periodi: dal 10/05/2023 al 01/07/2023 per 45 giorni lavorativi.

*Coordinamento:*

- a) Le postazioni di lavoro fisse devono essere protette da un solido impalcato sovrastante, ad altezza non maggiore di 3 metri da terra, a protezione contro la caduta di materiali.
- b) Delimitare e segnalare la zona di intervento a livello di rumorosità elevato.
- c) Utilizzo di otoprotettori
- d) Le operazioni di sollevamento e/o di trasporto di carichi devono avvenire evitando il passaggio dei carichi sospesi al di sopra di postazioni di lavoro.
- e) L'area sottostante la traiettoria di passaggio dei carichi deve essere opportunamente delimitata.
- f) La circolazione delle macchine operatrici deve avvenire utilizzando percorsi ben definiti e la velocità deve risultare ridotta a passo d'uomo.
- g) Il personale non strettamente necessario alle lavorazioni dovrà allontanarsi dalla zona interessata e gli addetti dovranno adottare, se del caso, i dispositivi di protezione individuale idonei alle attività.
- h) Utilizzo di indumenti ad alta visibilità

*Rischi Trasmissibili:*

**Lavorazione e posa ferri di armatura per le strutture :**

a) Caduta di materiale dall'alto o a livello	Prob: BASSISSIMA	Ent. danno: LIEVE
b) Rumore	Prob: BASSISSIMA	Ent. danno: LIEVE

**Formazione di massetto per pavimenti interni:**

a) Caduta di materiale dall'alto o a livello	Prob: BASSISSIMA	Ent. danno: LIEVE
b) Rumore	Prob: BASSISSIMA	Ent. danno: LIEVE
c) Caduta di materiale dall'alto o a livello	Prob: BASSISSIMA	Ent. danno: GRAVE
d) Investimento, ribaltamento	Prob: BASSISSIMA	Ent. danno: GRAVE
e) Urti, colpi, impatti, compressioni	Prob: BASSISSIMA	Ent. danno: SERIO

**192) Interferenza nel periodo dal 10/05/2023 al 01/07/2023 per un totale di 45 giorni lavorativi. Fasi:**  
**- Formazione di massetto per pavimenti interni**  
**- Realizzazione di solaio in c.a. in opera o prefabbricato**

Le lavorazioni su elencate sono eseguite rispettivamente dal 10/05/2023 al 01/09/2023 per 97 giorni lavorativi, e dal 11/04/2022 al 01/07/2023 per 376 giorni lavorativi.

Dette lavorazioni interferiscono fra loro per i seguenti periodi: dal 10/05/2023 al 01/07/2023 per 45 giorni lavorativi.

*Coordinamento:*

- Le operazioni di sollevamento e/o di trasporto di carichi devono avvenire evitando il passaggio dei carichi sospesi al di sopra di postazioni di lavoro.
- L'area sottostante la traiettoria di passaggio dei carichi deve essere opportunamente delimitata.
- La circolazione delle macchine operatrici deve avvenire utilizzando percorsi ben definiti e la velocità deve risultare ridotta a passo d'uomo.
- Il personale non strettamente necessario alle lavorazioni dovrà allontanarsi dalla zona interessata e gli addetti dovranno adottare, se del caso, i dispositivi di protezione individuale idonei alle attività.
- Utilizzo di indumenti ad alta visibilità
- Le postazioni di lavoro fisse devono essere protette da un solido impalcato sovrastante, ad altezza non maggiore di 3 metri da terra, a protezione contro la caduta di materiali.
- Delimitare e segnalare la zona di intervento a livello di rumorosità elevato.
- Utilizzo di otoprotettori
- Delimitare e segnalare la zona d'intervento sottoposta a caduta di materiali dall'alto.
- Utilizzo di casco

*Rischi Trasmissibili:*

**Formazione di massetto per pavimenti interni:**

a) Caduta di materiale dall'alto o a livello	Prob: BASSISSIMA	Ent. danno: LIEVE
b) Rumore	Prob: BASSISSIMA	Ent. danno: LIEVE
c) Caduta di materiale dall'alto o a livello	Prob: BASSISSIMA	Ent. danno: GRAVE
d) Investimento, ribaltamento	Prob: BASSISSIMA	Ent. danno: GRAVE
e) Urti, colpi, impatti, compressioni	Prob: BASSISSIMA	Ent. danno: SERIO

**Realizzazione di solaio in c.a. in opera o prefabbricato:**

a) Rumore	Prob: BASSISSIMA	Ent. danno: LIEVE
b) Rumore per "Carpentiere"	Prob: MEDIA	Ent. danno: GRAVE
c) Investimento, ribaltamento	Prob: BASSISSIMA	Ent. danno: GRAVE
d) Caduta di materiale dall'alto o a livello	Prob: BASSA	Ent. danno: GRAVISSIMO
e) Investimento, ribaltamento	Prob: BASSISSIMA	Ent. danno: GRAVE
f) Caduta di materiale dall'alto o a livello	Prob: BASSISSIMA	Ent. danno: GRAVE

**193) Interferenza nel periodo dal 10/05/2023 al 29/06/2023 per un totale di 43 giorni lavorativi. Fasi:**  
**- Formazione di massetto per pavimenti interni**  
**- Posa di rivestimenti interni in ceramica**

Le lavorazioni su elencate sono eseguite rispettivamente dal 10/05/2023 al 01/09/2023 per 97 giorni lavorativi, e dal 06/03/2023 al 29/06/2023 per 97 giorni lavorativi.

Dette lavorazioni interferiscono fra loro per i seguenti periodi: dal 10/05/2023 al 29/06/2023 per 43 giorni lavorativi.

*Coordinamento:*

- Le operazioni di sollevamento e/o di trasporto di carichi devono avvenire evitando il passaggio dei carichi sospesi al di sopra di postazioni di lavoro.
- L'area sottostante la traiettoria di passaggio dei carichi deve essere opportunamente delimitata.
- La circolazione delle macchine operatrici deve avvenire utilizzando percorsi ben definiti e la velocità deve risultare ridotta a passo d'uomo.
- Il personale non strettamente necessario alle lavorazioni dovrà allontanarsi dalla zona interessata e gli addetti dovranno adottare, se del caso, i dispositivi di protezione individuale idonei alle attività.
- Utilizzo di indumenti ad alta visibilità
- Le postazioni di lavoro fisse devono essere protette da un solido impalcato sovrastante, ad altezza non maggiore di 3 metri da terra, a protezione contro la caduta di materiali.
- Delimitare e segnalare la zona di intervento a livello di rumorosità elevato.
- Utilizzo di otoprotettori

*Rischi Trasmissibili:*

**Formazione di massetto per pavimenti interni:**

a) Caduta di materiale dall'alto o a livello	Prob: BASSISSIMA	Ent. danno: LIEVE
b) Rumore	Prob: BASSISSIMA	Ent. danno: LIEVE
c) Caduta di materiale dall'alto o a livello	Prob: BASSISSIMA	Ent. danno: GRAVE
d) Investimento, ribaltamento	Prob: BASSISSIMA	Ent. danno: GRAVE

e) Urti, colpi, impatti, compressioni	Prob: BASSISSIMA	Ent. danno: SERIO
<b>Posa di rivestimenti interni in ceramica:</b>		
a) Caduta di materiale dall'alto o a livello	Prob: BASSISSIMA	Ent. danno: GRAVE
b) Investimento, ribaltamento	Prob: BASSISSIMA	Ent. danno: GRAVE
c) Urti, colpi, impatti, compressioni	Prob: BASSISSIMA	Ent. danno: SERIO

**194) Interferenza nel periodo dal 10/05/2023 al 29/06/2023 per un totale di 43 giorni lavorativi. Fasi:**  
**- Formazione di massetto per pavimenti interni**  
**- Posa di rivestimenti interni in marmo**

Le lavorazioni su elencate sono eseguite rispettivamente dal 10/05/2023 al 01/09/2023 per 97 giorni lavorativi, e dal 06/03/2023 al 29/06/2023 per 97 giorni lavorativi.

Dette lavorazioni interferiscono fra loro per i seguenti periodi: dal 10/05/2023 al 29/06/2023 per 43 giorni lavorativi.

*Coordinamento:*

- a) Le operazioni di sollevamento e/o di trasporto di carichi devono avvenire evitando il passaggio dei carichi sospesi al di sopra di postazioni di lavoro.
- b) L'area sottostante la traiettoria di passaggio dei carichi deve essere opportunamente delimitata.
- c) La circolazione delle macchine operatrici deve avvenire utilizzando percorsi ben definiti e la velocità deve risultare ridotta a passo d'uomo.
- d) Il personale non strettamente necessario alle lavorazioni dovrà allontanarsi dalla zona interessata e gli addetti dovranno adottare, se del caso, i dispositivi di protezione individuale idonei alle attività.
- e) Utilizzo di indumenti ad alta visibilità
- f) Le postazioni di lavoro fisse devono essere protette da un solido impalcato sovrastante, ad altezza non maggiore di 3 metri da terra, a protezione contro la caduta di materiali.
- g) Delimitare e segnalare la zona di intervento a livello di rumorosità elevato.
- h) Utilizzo di ottoprotettori

*Rischi Trasmissibili:*

**Formazione di massetto per pavimenti interni:**

a) Caduta di materiale dall'alto o a livello	Prob: BASSISSIMA	Ent. danno: LIEVE
b) Rumore	Prob: BASSISSIMA	Ent. danno: LIEVE
c) Caduta di materiale dall'alto o a livello	Prob: BASSISSIMA	Ent. danno: GRAVE
d) Investimento, ribaltamento	Prob: BASSISSIMA	Ent. danno: GRAVE
e) Urti, colpi, impatti, compressioni	Prob: BASSISSIMA	Ent. danno: SERIO

**Posa di rivestimenti interni in marmo:**

a) Caduta di materiale dall'alto o a livello	Prob: BASSISSIMA	Ent. danno: GRAVE
b) Investimento, ribaltamento	Prob: BASSISSIMA	Ent. danno: GRAVE
c) Urti, colpi, impatti, compressioni	Prob: BASSISSIMA	Ent. danno: SERIO

**195) Interferenza nel periodo dal 10/05/2023 al 01/07/2023 per un totale di 45 giorni lavorativi. Fasi:**  
**- Getto in calcestruzzo per le strutture**  
**- Formazione di massetto per pavimenti interni**

Le lavorazioni su elencate sono eseguite rispettivamente dal 11/04/2022 al 01/07/2023 per 376 giorni lavorativi, e dal 10/05/2023 al 01/09/2023 per 97 giorni lavorativi.

Dette lavorazioni interferiscono fra loro per i seguenti periodi: dal 10/05/2023 al 01/07/2023 per 45 giorni lavorativi.

*Coordinamento:*

- a) La circolazione delle macchine operatrici deve avvenire utilizzando percorsi ben definiti e la velocità deve risultare ridotta a passo d'uomo.
- b) Il personale non strettamente necessario alle lavorazioni dovrà allontanarsi dalla zona interessata e gli addetti dovranno adottare, se del caso, i dispositivi di protezione individuale idonei alle attività.
- c) Utilizzo di indumenti ad alta visibilità
- d) Delimitare e segnalare la zona d'intervento sottoposta a caduta di materiali dall'alto.
- e) Utilizzo di casco
- f) Le operazioni di sollevamento e/o di trasporto di carichi devono avvenire evitando il passaggio dei carichi sospesi al di sopra di postazioni di lavoro.
- g) L'area sottostante la traiettoria di passaggio dei carichi deve essere opportunamente delimitata.
- h) Le postazioni di lavoro fisse devono essere protette da un solido impalcato sovrastante, ad altezza non maggiore di 3 metri da terra, a protezione contro la caduta di materiali.
- i) Delimitare e segnalare la zona di intervento a livello di rumorosità elevato.
- j) Utilizzo di ottoprotettori

*Rischi Trasmissibili:*

**Getto in calcestruzzo per le strutture :**

a) Investimento, ribaltamento	Prob: BASSISSIMA	Ent. danno: GRAVE
b) Caduta di materiale dall'alto o a livello	Prob: BASSA	Ent. danno: GRAVISSIMO
c) Investimento, ribaltamento	Prob: BASSISSIMA	Ent. danno: GRAVE

**Formazione di massetto per pavimenti interni:**

a) Caduta di materiale dall'alto o a livello	Prob: BASSISSIMA	Ent. danno: LIEVE
b) Rumore	Prob: BASSISSIMA	Ent. danno: LIEVE
c) Caduta di materiale dall'alto o a livello	Prob: BASSISSIMA	Ent. danno: GRAVE

- d) Investimento, ribaltamento
- e) Urti, colpi, impatti, compressioni

Prob: BASSISSIMA Ent. danno: GRAVE  
 Prob: BASSISSIMA Ent. danno: SERIO

**196) Interferenza nel periodo dal 10/05/2023 al 08/07/2023 per un totale di 51 giorni lavorativi. Fasi:**  
 - **Formazione di massetto per pavimenti interni**  
 - **Scavo a sezione obbligata e regolarizzazione**

Le lavorazioni su elencate sono eseguite rispettivamente dal 10/05/2023 al 01/09/2023 per 97 giorni lavorativi, e dal 13/03/2023 al 08/07/2023 per 99 giorni lavorativi.

Dette lavorazioni interferiscono fra loro per i seguenti periodi: dal 10/05/2023 al 08/07/2023 per 51 giorni lavorativi.

*Coordinamento:*

- a) Le operazioni di sollevamento e/o di trasporto di carichi devono avvenire evitando il passaggio dei carichi sospesi al di sopra di postazioni di lavoro.
- b) L'area sottostante la traiettoria di passaggio dei carichi deve essere opportunamente delimitata.
- c) La circolazione delle macchine operatrici deve avvenire utilizzando percorsi ben definiti e la velocità deve risultare ridotta a passo d'uomo.
- d) Il personale non strettamente necessario alle lavorazioni dovrà allontanarsi dalla zona interessata e gli addetti dovranno adottare, se del caso, i dispositivi di protezione individuale idonei alle attività.
- e) Utilizzo di indumenti ad alta visibilità
- f) Le postazioni di lavoro fisse devono essere protette da un solido impalcato sovrastante, ad altezza non maggiore di 3 metri da terra, a protezione contro la caduta di materiali.
- g) Delimitare e segnalare la zona di intervento a livello di rumorosità elevato.
- h) Utilizzo di otoprotettori
- i) Durante il trasporto di materiale sfuso ad elevata polverosità è necessario provvedere ad inumidire i materiali stessi per limitare la formazione di polveri.
- j) Utilizzo di maschera antipolvere
- k) Nelle attività di scavo la diffusione di polveri e fibre deve essere ridotta al minimo irrorando periodicamente le superfici di scavo ed i percorsi dei mezzi meccanici.
- l) Nelle attività di scavo quando la quantità di polveri e fibre presenti superi i limiti tollerati devono essere forniti ed utilizzati indumenti di lavoro e dispositivi di protezione individuale idonei alle attività.
- m) Nelle attività di scavo non devono essere eseguiti altri lavori che comportino la presenza di manodopera nella zona d'intervento dei mezzi d'opera.

*Rischi Trasmissibili:*

**Formazione di massetto per pavimenti interni:**

- |  |                  |                   |
|--|------------------|-------------------|
| a) Caduta di materiale dall'alto o a livello | Prob: BASSISSIMA | Ent. danno: LIEVE |
| b) Rumore                                    | Prob: BASSISSIMA | Ent. danno: LIEVE |
| c) Caduta di materiale dall'alto o a livello | Prob: BASSISSIMA | Ent. danno: GRAVE |
| d) Investimento, ribaltamento                | Prob: BASSISSIMA | Ent. danno: GRAVE |
| e) Urti, colpi, impatti, compressioni        | Prob: BASSISSIMA | Ent. danno: SERIO |

**Scavo a sezione obbligata e regolarizzazione:**

- |                               |                  |                        |
|-------------------------------|------------------|------------------------|
| a) Investimento, ribaltamento | Prob: MEDIA      | Ent. danno: GRAVISSIMO |
| b) Inalazione polveri, fibre  | Prob: BASSISSIMA | Ent. danno: LIEVE      |
| c) Investimento, ribaltamento | Prob: BASSISSIMA | Ent. danno: GRAVE      |
| d) Inalazione polveri, fibre  | Prob: BASSISSIMA | Ent. danno: LIEVE      |
| e) Investimento, ribaltamento | Prob: BASSISSIMA | Ent. danno: GRAVE      |
| f) Inalazione polveri, fibre  | Prob: BASSISSIMA | Ent. danno: LIEVE      |
| g) Investimento, ribaltamento | Prob: BASSISSIMA | Ent. danno: GRAVE      |

**197) Interferenza nel periodo dal 10/05/2023 al 01/09/2023 per un totale di 97 giorni lavorativi. Fasi:**  
 - **Formazione di massetto per pavimenti interni**  
 - **Formazione intonaci interni**

Le lavorazioni su elencate sono eseguite rispettivamente dal 10/05/2023 al 01/09/2023 per 97 giorni lavorativi, e dal 23/02/2023 al 01/09/2023 per 160 giorni lavorativi.

Dette lavorazioni interferiscono fra loro per i seguenti periodi: dal 10/05/2023 al 01/09/2023 per 97 giorni lavorativi.

*Coordinamento:*

- a) Le operazioni di sollevamento e/o di trasporto di carichi devono avvenire evitando il passaggio dei carichi sospesi al di sopra di postazioni di lavoro.
- b) L'area sottostante la traiettoria di passaggio dei carichi deve essere opportunamente delimitata.
- c) La circolazione delle macchine operatrici deve avvenire utilizzando percorsi ben definiti e la velocità deve risultare ridotta a passo d'uomo.
- d) Il personale non strettamente necessario alle lavorazioni dovrà allontanarsi dalla zona interessata e gli addetti dovranno adottare, se del caso, i dispositivi di protezione individuale idonei alle attività.
- e) Utilizzo di indumenti ad alta visibilità
- f) Le postazioni di lavoro fisse devono essere protette da un solido impalcato sovrastante, ad altezza non maggiore di 3 metri da terra, a protezione contro la caduta di materiali.
- g) Delimitare e segnalare la zona di intervento a livello di rumorosità elevato.
- h) Utilizzo di otoprotettori

*Rischi Trasmissibili:*

**Formazione di massetto per pavimenti interni:**

- a) Caduta di materiale dall'alto o a livello
- b) Rumore
- c) Caduta di materiale dall'alto o a livello
- d) Investimento, ribaltamento
- e) Urti, colpi, impatti, compressioni

Prob: BASSISSIMA	Ent. danno: LIEVE
Prob: BASSISSIMA	Ent. danno: LIEVE
Prob: BASSISSIMA	Ent. danno: GRAVE
Prob: BASSISSIMA	Ent. danno: GRAVE
Prob: BASSISSIMA	Ent. danno: SERIO

**Formazione intonaci interni:**

- a) Caduta di materiale dall'alto o a livello
- b) Inalazione polveri, fibre
- c) Rumore
- d) Caduta di materiale dall'alto o a livello
- e) Investimento, ribaltamento
- f) Urti, colpi, impatti, compressioni

Prob: BASSISSIMA	Ent. danno: LIEVE
Prob: BASSISSIMA	Ent. danno: LIEVE
Prob: BASSISSIMA	Ent. danno: LIEVE
Prob: BASSISSIMA	Ent. danno: GRAVE
Prob: BASSISSIMA	Ent. danno: GRAVE
Prob: BASSISSIMA	Ent. danno: SERIO

**198) Interferenza nel periodo dal 10/05/2023 al 01/09/2023 per un totale di 97 giorni lavorativi. Fasi:**  
**- Formazione di massetto per pavimenti interni**  
**- Formazione intonaci esterni**

Le lavorazioni su elencate sono eseguite rispettivamente dal 10/05/2023 al 01/09/2023 per 97 giorni lavorativi, e dal 23/02/2023 al 01/09/2023 per 160 giorni lavorativi.

Dette lavorazioni interferiscono fra loro per i seguenti periodi: dal 10/05/2023 al 01/09/2023 per 97 giorni lavorativi.

*Coordinamento:*

- a) Le operazioni di sollevamento e/o di trasporto di carichi devono avvenire evitando il passaggio dei carichi sospesi al di sopra di postazioni di lavoro.
- b) L'area sottostante la traiettoria di passaggio dei carichi deve essere opportunamente delimitata.
- c) La circolazione delle macchine operatrici deve avvenire utilizzando percorsi ben definiti e la velocità deve risultare ridotta a passo d'uomo.
- d) Il personale non strettamente necessario alle lavorazioni dovrà allontanarsi dalla zona interessata e gli addetti dovranno adottare, se del caso, i dispositivi di protezione individuale idonei alle attività.
- e) Utilizzo di indumenti ad alta visibilità
- f) Le postazioni di lavoro fisse devono essere protette da un solido impalcato sovrastante, ad altezza non maggiore di 3 metri da terra, a protezione contro la caduta di materiali.
- g) Delimitare e segnalare la zona di intervento a livello di rumorosità elevato.
- h) Utilizzo di otoprotettori

*Rischi Trasmissibili:*

**Formazione di massetto per pavimenti interni:**

- a) Caduta di materiale dall'alto o a livello
- b) Rumore
- c) Caduta di materiale dall'alto o a livello
- d) Investimento, ribaltamento
- e) Urti, colpi, impatti, compressioni

Prob: BASSISSIMA	Ent. danno: LIEVE
Prob: BASSISSIMA	Ent. danno: LIEVE
Prob: BASSISSIMA	Ent. danno: GRAVE
Prob: BASSISSIMA	Ent. danno: GRAVE
Prob: BASSISSIMA	Ent. danno: SERIO

**Formazione intonaci esterni :**

- a) Caduta di materiale dall'alto o a livello
- b) Inalazione polveri, fibre
- c) Rumore
- d) Caduta di materiale dall'alto o a livello
- e) Investimento, ribaltamento
- f) Urti, colpi, impatti, compressioni

Prob: BASSISSIMA	Ent. danno: LIEVE
Prob: BASSISSIMA	Ent. danno: LIEVE
Prob: BASSISSIMA	Ent. danno: LIEVE
Prob: BASSISSIMA	Ent. danno: GRAVE
Prob: BASSISSIMA	Ent. danno: GRAVE
Prob: BASSISSIMA	Ent. danno: SERIO

**199) Interferenza nel periodo dal 10/05/2023 al 01/09/2023 per un totale di 97 giorni lavorativi. Fasi:**  
**- Formazione di massetto per pavimenti interni**  
**- Realizzazione di controsoffitti**

Le lavorazioni su elencate sono eseguite rispettivamente dal 10/05/2023 al 01/09/2023 per 97 giorni lavorativi, e dal 23/02/2023 al 01/09/2023 per 160 giorni lavorativi.

Dette lavorazioni interferiscono fra loro per i seguenti periodi: dal 10/05/2023 al 01/09/2023 per 97 giorni lavorativi.

*Coordinamento:*

- a) Le operazioni di sollevamento e/o di trasporto di carichi devono avvenire evitando il passaggio dei carichi sospesi al di sopra di postazioni di lavoro.
- b) L'area sottostante la traiettoria di passaggio dei carichi deve essere opportunamente delimitata.
- c) La circolazione delle macchine operatrici deve avvenire utilizzando percorsi ben definiti e la velocità deve risultare ridotta a passo d'uomo.
- d) Il personale non strettamente necessario alle lavorazioni dovrà allontanarsi dalla zona interessata e gli addetti dovranno adottare, se del caso, i dispositivi di protezione individuale idonei alle attività.
- e) Utilizzo di indumenti ad alta visibilità
- f) Le postazioni di lavoro fisse devono essere protette da un solido impalcato sovrastante, ad altezza non maggiore di 3 metri da terra, a protezione contro la caduta di materiali.
- g) Delimitare e segnalare la zona di intervento a livello di rumorosità elevato.
- h) Utilizzo di otoprotettori

*Rischi Trasmissibili:*

**Formazione di massetto per pavimenti interni:**

- a) Caduta di materiale dall'alto o a livello
- b) Rumore
- c) Caduta di materiale dall'alto o a livello
- d) Investimento, ribaltamento
- e) Urti, colpi, impatti, compressioni

Prob: BASSISSIMA	Ent. danno: LIEVE
Prob: BASSISSIMA	Ent. danno: LIEVE
Prob: BASSISSIMA	Ent. danno: GRAVE
Prob: BASSISSIMA	Ent. danno: GRAVE
Prob: BASSISSIMA	Ent. danno: SERIO

**Realizzazione di controsoffitti:**

- a) Caduta di materiale dall'alto o a livello
- b) Investimento, ribaltamento
- c) Urti, colpi, impatti, compressioni

Prob: BASSISSIMA	Ent. danno: GRAVE
Prob: BASSISSIMA	Ent. danno: GRAVE
Prob: BASSISSIMA	Ent. danno: SERIO

**200) Interferenza nel periodo dal 10/05/2023 al 01/07/2023 per un totale di 45 giorni lavorativi. Fasi:**  
**- Formazione di massetto per pavimenti interni**  
**- Impermeabilizzazione di coperture**

Le lavorazioni su elencate sono eseguite rispettivamente dal 10/05/2023 al 01/09/2023 per 97 giorni lavorativi, e dal 05/04/2023 al 01/07/2023 per 73 giorni lavorativi.

Dette lavorazioni interferiscono fra loro per i seguenti periodi: dal 10/05/2023 al 01/07/2023 per 45 giorni lavorativi.

*Coordinamento:*

- a) Le operazioni di sollevamento e/o di trasporto di carichi devono avvenire evitando il passaggio dei carichi sospesi al di sopra di postazioni di lavoro.
- b) L'area sottostante la traiettoria di passaggio dei carichi deve essere opportunamente delimitata.
- c) La circolazione delle macchine operatrici deve avvenire utilizzando percorsi ben definiti e la velocità deve risultare ridotta a passo d'uomo.
- d) Il personale non strettamente necessario alle lavorazioni dovrà allontanarsi dalla zona interessata e gli addetti dovranno adottare, se del caso, i dispositivi di protezione individuale idonei alle attività.
- e) Utilizzo di indumenti ad alta visibilità
- f) Le postazioni di lavoro fisse devono essere protette da un solido impalcato sovrastante, ad altezza non maggiore di 3 metri da terra, a protezione contro la caduta di materiali.
- g) Delimitare e segnalare la zona di intervento a livello di rumorosità elevato.
- h) Utilizzo di otoprotettori
- i) In prossimità della zona d'intervento è necessario allontanare preventivamente tutti i materiali facilmente infiammabili; qualora i suddetti materiali non possono essere allontanati è necessario proteggerli con teli protettivi.
- j) In prossimità della zona d'intervento deve essere tenuto a disposizione un estintore portatile.

*Rischi Trasmissibili:*

**Formazione di massetto per pavimenti interni:**

- a) Caduta di materiale dall'alto o a livello
- b) Rumore
- c) Caduta di materiale dall'alto o a livello
- d) Investimento, ribaltamento
- e) Urti, colpi, impatti, compressioni

Prob: BASSISSIMA	Ent. danno: LIEVE
Prob: BASSISSIMA	Ent. danno: LIEVE
Prob: BASSISSIMA	Ent. danno: GRAVE
Prob: BASSISSIMA	Ent. danno: GRAVE
Prob: BASSISSIMA	Ent. danno: SERIO

**Impermeabilizzazione di coperture:**

- a) Inalazione fumi, gas, vapori
- b) Incendi, esplosioni
- c) Rumore per "Impermeabilizzatore"
- d) Caduta di materiale dall'alto o a livello

Prob: BASSISSIMA	Ent. danno: LIEVE
Prob: BASSISSIMA	Ent. danno: LIEVE
Prob: MEDIA	Ent. danno: GRAVE
Prob: BASSISSIMA	Ent. danno: GRAVE

**201) Interferenza nel periodo dal 10/05/2023 al 01/07/2023 per un totale di 45 giorni lavorativi. Fasi:**  
**- Formazione di massetto per pavimenti interni**  
**- Realizzazione diompagnature**

Le lavorazioni su elencate sono eseguite rispettivamente dal 10/05/2023 al 01/09/2023 per 97 giorni lavorativi, e dal 11/04/2022 al 01/07/2023 per 376 giorni lavorativi.

Dette lavorazioni interferiscono fra loro per i seguenti periodi: dal 10/05/2023 al 01/07/2023 per 45 giorni lavorativi.

*Coordinamento:*

- a) Le operazioni di sollevamento e/o di trasporto di carichi devono avvenire evitando il passaggio dei carichi sospesi al di sopra di postazioni di lavoro.
- b) L'area sottostante la traiettoria di passaggio dei carichi deve essere opportunamente delimitata.
- c) La circolazione delle macchine operatrici deve avvenire utilizzando percorsi ben definiti e la velocità deve risultare ridotta a passo d'uomo.
- d) Il personale non strettamente necessario alle lavorazioni dovrà allontanarsi dalla zona interessata e gli addetti dovranno adottare, se del caso, i dispositivi di protezione individuale idonei alle attività.
- e) Utilizzo di indumenti ad alta visibilità
- f) Le postazioni di lavoro fisse devono essere protette da un solido impalcato sovrastante, ad altezza non maggiore di 3 metri da terra, a protezione contro la caduta di materiali.
- g) Delimitare e segnalare la zona di intervento a livello di rumorosità elevato.
- h) Utilizzo di otoprotettori

*Rischi Trasmissibili:*

**Formazione di massetto per pavimenti interni:**

a) Caduta di materiale dall'alto o a livello	Prob: BASSISSIMA	Ent. danno: LIEVE
b) Rumore	Prob: BASSISSIMA	Ent. danno: LIEVE
c) Caduta di materiale dall'alto o a livello	Prob: BASSISSIMA	Ent. danno: GRAVE
d) Investimento, ribaltamento	Prob: BASSISSIMA	Ent. danno: GRAVE
e) Urti, colpi, impatti, compressioni	Prob: BASSISSIMA	Ent. danno: SERIO
<b>Realizzazione di pompagnature:</b>		
a) Caduta di materiale dall'alto o a livello	Prob: BASSISSIMA	Ent. danno: LIEVE
b) Rumore	Prob: BASSISSIMA	Ent. danno: LIEVE
c) Rumore per "Operaio comune (murature)"	Prob: MEDIA	Ent. danno: GRAVE
d) Caduta di materiale dall'alto o a livello	Prob: BASSISSIMA	Ent. danno: GRAVE

**202) Interferenza nel periodo dal 10/05/2023 al 01/07/2023 per un totale di 45 giorni lavorativi. Fasi:**  
**- Realizzazione della carpenteria per le strutture**  
**- Formazione di massetto per pavimenti interni**

Le lavorazioni su elencate sono eseguite rispettivamente dal 11/04/2022 al 01/07/2023 per 376 giorni lavorativi, e dal 10/05/2023 al 01/09/2023 per 97 giorni lavorativi.

Dette lavorazioni interferiscono fra loro per i seguenti periodi: dal 10/05/2023 al 01/07/2023 per 45 giorni lavorativi.

*Coordinamento:*

- a) Delimitare e segnalare la zona di intervento a livello di rumorosità elevato.
- b) Utilizzo di otoprotettori
- c) Le operazioni di sollevamento e/o di trasporto di carichi devono avvenire evitando il passaggio dei carichi sospesi al di sopra di postazioni di lavoro.
- d) L'area sottostante la traiettoria di passaggio dei carichi deve essere opportunamente delimitata.
- e) La circolazione delle macchine operatrici deve avvenire utilizzando percorsi ben definiti e la velocità deve risultare ridotta a passo d'uomo.
- f) Il personale non strettamente necessario alle lavorazioni dovrà allontanarsi dalla zona interessata e gli addetti dovranno adottare, se del caso, i dispositivi di protezione individuale idonei alle attività.
- g) Utilizzo di indumenti ad alta visibilità
- h) Le postazioni di lavoro fisse devono essere protette da un solido impalcato sovrastante, ad altezza non maggiore di 3 metri da terra, a protezione contro la caduta di materiali.

*Rischi Trasmissibili:*

**Realizzazione della carpenteria per le strutture :**

a) Rumore	Prob: BASSISSIMA	Ent. danno: LIEVE
b) Rumore per "Carpentiere"	Prob: MEDIA	Ent. danno: GRAVE

**Formazione di massetto per pavimenti interni:**

a) Caduta di materiale dall'alto o a livello	Prob: BASSISSIMA	Ent. danno: LIEVE
b) Rumore	Prob: BASSISSIMA	Ent. danno: LIEVE
c) Caduta di materiale dall'alto o a livello	Prob: BASSISSIMA	Ent. danno: GRAVE
d) Investimento, ribaltamento	Prob: BASSISSIMA	Ent. danno: GRAVE
e) Urti, colpi, impatti, compressioni	Prob: BASSISSIMA	Ent. danno: SERIO

**203) Interferenza nel periodo dal 10/05/2023 al 29/06/2023 per un totale di 43 giorni lavorativi. Fasi:**  
**- Formazione di massetto per pavimenti interni**  
**- Realizzazione di pavimentazione**

Le lavorazioni su elencate sono eseguite rispettivamente dal 10/05/2023 al 01/09/2023 per 97 giorni lavorativi, e dal 06/03/2023 al 29/06/2023 per 97 giorni lavorativi.

Dette lavorazioni interferiscono fra loro per i seguenti periodi: dal 10/05/2023 al 29/06/2023 per 43 giorni lavorativi.

*Coordinamento:*

- a) Le operazioni di sollevamento e/o di trasporto di carichi devono avvenire evitando il passaggio dei carichi sospesi al di sopra di postazioni di lavoro.
- b) L'area sottostante la traiettoria di passaggio dei carichi deve essere opportunamente delimitata.
- c) La circolazione delle macchine operatrici deve avvenire utilizzando percorsi ben definiti e la velocità deve risultare ridotta a passo d'uomo.
- d) Il personale non strettamente necessario alle lavorazioni dovrà allontanarsi dalla zona interessata e gli addetti dovranno adottare, se del caso, i dispositivi di protezione individuale idonei alle attività.
- e) Utilizzo di indumenti ad alta visibilità
- f) Le postazioni di lavoro fisse devono essere protette da un solido impalcato sovrastante, ad altezza non maggiore di 3 metri da terra, a protezione contro la caduta di materiali.
- g) Delimitare e segnalare la zona di intervento a livello di rumorosità elevato.
- h) Utilizzo di otoprotettori

*Rischi Trasmissibili:*

**Formazione di massetto per pavimenti interni:**

a) Caduta di materiale dall'alto o a livello	Prob: BASSISSIMA	Ent. danno: LIEVE
b) Rumore	Prob: BASSISSIMA	Ent. danno: LIEVE
c) Caduta di materiale dall'alto o a livello	Prob: BASSISSIMA	Ent. danno: GRAVE
d) Investimento, ribaltamento	Prob: BASSISSIMA	Ent. danno: GRAVE
e) Urti, colpi, impatti, compressioni	Prob: BASSISSIMA	Ent. danno: SERIO

**Realizzazione di pavimentazione:**

- a) Rumore
- b) Rumore per "Pavimentista battuti industriali"

Prob: BASSISSIMA  
Prob: MEDIA

Ent. danno: LIEVE  
Ent. danno: GRAVE

**204) Interferenza nel periodo dal 06/06/2023 al 01/07/2023 per un totale di 23 giorni lavorativi. Fasi:**

- Realizzazione diompagnature
- Realizzazione di pavimentazione

Le lavorazioni su elencate sono eseguite rispettivamente dal 11/04/2022 al 01/07/2023 per 376 giorni lavorativi, e dal 06/06/2023 al 05/07/2023 per 26 giorni lavorativi.

Dette lavorazioni interferiscono fra loro per i seguenti periodi: dal 06/06/2023 al 01/07/2023 per 23 giorni lavorativi.

*Coordinamento:*

- a) Le operazioni di sollevamento e/o di trasporto di carichi devono avvenire evitando il passaggio dei carichi sospesi al di sopra di postazioni di lavoro.
- b) L'area sottostante la traiettoria di passaggio dei carichi deve essere opportunamente delimitata.
- c) Le postazioni di lavoro fisse devono essere protette da un solido impalcato sovrastante, ad altezza non maggiore di 3 metri da terra, a protezione contro la caduta di materiali.
- d) Delimitare e segnalare la zona di intervento a livello di rumorosità elevato.
- e) Utilizzo di otoprotettori

*Rischi Trasmissibili:*

**Realizzazione di ompagnature:**

- a) Caduta di materiale dall'alto o a livello
- b) Rumore
- c) Rumore per "Operaio comune (murature)"
- d) Caduta di materiale dall'alto o a livello

Prob: BASSISSIMA  
Prob: BASSISSIMA  
Prob: MEDIA  
Prob: BASSISSIMA

Ent. danno: LIEVE  
Ent. danno: LIEVE  
Ent. danno: GRAVE  
Ent. danno: GRAVE

**Realizzazione di pavimentazione:**

- a) Rumore
- b) Rumore per "Pavimentista battuti industriali"

Prob: BASSISSIMA  
Prob: MEDIA

Ent. danno: LIEVE  
Ent. danno: GRAVE

**205) Interferenza nel periodo dal 06/06/2023 al 05/07/2023 per un totale di 26 giorni lavorativi. Fasi:**

- Formazione intonaci interni
- Posa di rivestimenti interni in pietra vulcanica

Le lavorazioni su elencate sono eseguite rispettivamente dal 23/02/2023 al 01/09/2023 per 160 giorni lavorativi, e dal 06/06/2023 al 05/07/2023 per 26 giorni lavorativi.

Dette lavorazioni interferiscono fra loro per i seguenti periodi: dal 06/06/2023 al 05/07/2023 per 26 giorni lavorativi.

*Coordinamento:*

- a) Le operazioni di sollevamento e/o di trasporto di carichi devono avvenire evitando il passaggio dei carichi sospesi al di sopra di postazioni di lavoro.
- b) L'area sottostante la traiettoria di passaggio dei carichi deve essere opportunamente delimitata.
- c) La circolazione delle macchine operatrici deve avvenire utilizzando percorsi ben definiti e la velocità deve risultare ridotta a passo d'uomo.
- d) Il personale non strettamente necessario alle lavorazioni dovrà allontanarsi dalla zona interessata e gli addetti dovranno adottare, se del caso, i dispositivi di protezione individuale idonei alle attività.
- e) Utilizzo di indumenti ad alta visibilità
- f) Le postazioni di lavoro fisse devono essere protette da un solido impalcato sovrastante, ad altezza non maggiore di 3 metri da terra, a protezione contro la caduta di materiali.
- g) Delimitare e segnalare la zona di intervento a livello di rumorosità elevato.
- h) Utilizzo di otoprotettori

*Rischi Trasmissibili:*

**Formazione intonaci interni:**

- a) Caduta di materiale dall'alto o a livello
- b) Inalazione polveri, fibre
- c) Rumore
- d) Caduta di materiale dall'alto o a livello
- e) Investimento, ribaltamento
- f) Urti, colpi, impatti, compressioni

Prob: BASSISSIMA  
Prob: BASSISSIMA  
Prob: BASSISSIMA  
Prob: BASSISSIMA  
Prob: BASSISSIMA  
Prob: BASSISSIMA

Ent. danno: LIEVE  
Ent. danno: LIEVE  
Ent. danno: LIEVE  
Ent. danno: GRAVE  
Ent. danno: GRAVE  
Ent. danno: SERIO

**Posa di rivestimenti interni in pietra vulcanica:**

- a) Caduta di materiale dall'alto o a livello
- b) Investimento, ribaltamento
- c) Urti, colpi, impatti, compressioni

Prob: BASSISSIMA  
Prob: BASSISSIMA  
Prob: BASSISSIMA

Ent. danno: GRAVE  
Ent. danno: GRAVE  
Ent. danno: SERIO

**206) Interferenza nel periodo dal 06/06/2023 al 01/07/2023 per un totale di 23 giorni lavorativi. Fasi:**

- Realizzazione di ompagnature
- Formazione di massetto per pavimenti interni

Le lavorazioni su elencate sono eseguite rispettivamente dal 11/04/2022 al 01/07/2023 per 376 giorni lavorativi, e dal



06/06/2023 al 05/07/2023 per 26 giorni lavorativi.

Dette lavorazioni interferiscono fra loro per i seguenti periodi: dal 06/06/2023 al 01/07/2023 per 23 giorni lavorativi.

*Coordinamento:*

- a) Le operazioni di sollevamento e/o di trasporto di carichi devono avvenire evitando il passaggio dei carichi sospesi al di sopra di postazioni di lavoro.
- b) L'area sottostante la traiettoria di passaggio dei carichi deve essere opportunamente delimitata.
- c) Le postazioni di lavoro fisse devono essere protette da un solido impalcato sovrastante, ad altezza non maggiore di 3 metri da terra, a protezione contro la caduta di materiali.
- d) Delimitare e segnalare la zona di intervento a livello di rumorosità elevato.
- e) Utilizzo di otoprotettori
- f) La circolazione delle macchine operatrici deve avvenire utilizzando percorsi ben definiti e la velocità deve risultare ridotta a passo d'uomo.
- g) Il personale non strettamente necessario alle lavorazioni dovrà allontanarsi dalla zona interessata e gli addetti dovranno adottare, se del caso, i dispositivi di protezione individuale idonei alle attività.
- h) Utilizzo di indumenti ad alta visibilità

*Rischi Trasmissibili:*

**Realizzazione diompagnature:**

a) Caduta di materiale dall'alto o a livello	Prob: BASSISSIMA	Ent. danno: LIEVE
b) Rumore	Prob: BASSISSIMA	Ent. danno: LIEVE
c) Rumore per "Operaio comune (murature)"	Prob: MEDIA	Ent. danno: GRAVE
d) Caduta di materiale dall'alto o a livello	Prob: BASSISSIMA	Ent. danno: GRAVE

**Formazione di massetto per pavimenti interni:**

a) Caduta di materiale dall'alto o a livello	Prob: BASSISSIMA	Ent. danno: LIEVE
b) Rumore	Prob: BASSISSIMA	Ent. danno: LIEVE
c) Caduta di materiale dall'alto o a livello	Prob: BASSISSIMA	Ent. danno: GRAVE
d) Investimento, ribaltamento	Prob: BASSISSIMA	Ent. danno: GRAVE
e) Urti, colpi, impatti, compressioni	Prob: BASSISSIMA	Ent. danno: SERIO

**207) Interferenza nel periodo dal 06/06/2023 al 05/07/2023 per un totale di 26 giorni lavorativi. Fasi:**

- **Formazione intonaci interni**
- **Posa di rivestimenti interni in ceramica**

Le lavorazioni su elencate sono eseguite rispettivamente dal 23/02/2023 al 01/09/2023 per 160 giorni lavorativi, e dal 06/06/2023 al 05/07/2023 per 26 giorni lavorativi.

Dette lavorazioni interferiscono fra loro per i seguenti periodi: dal 06/06/2023 al 05/07/2023 per 26 giorni lavorativi.

*Coordinamento:*

- a) Le operazioni di sollevamento e/o di trasporto di carichi devono avvenire evitando il passaggio dei carichi sospesi al di sopra di postazioni di lavoro.
- b) L'area sottostante la traiettoria di passaggio dei carichi deve essere opportunamente delimitata.
- c) La circolazione delle macchine operatrici deve avvenire utilizzando percorsi ben definiti e la velocità deve risultare ridotta a passo d'uomo.
- d) Il personale non strettamente necessario alle lavorazioni dovrà allontanarsi dalla zona interessata e gli addetti dovranno adottare, se del caso, i dispositivi di protezione individuale idonei alle attività.
- e) Utilizzo di indumenti ad alta visibilità
- f) Le postazioni di lavoro fisse devono essere protette da un solido impalcato sovrastante, ad altezza non maggiore di 3 metri da terra, a protezione contro la caduta di materiali.
- g) Delimitare e segnalare la zona di intervento a livello di rumorosità elevato.
- h) Utilizzo di otoprotettori

*Rischi Trasmissibili:*

**Formazione intonaci interni:**

a) Caduta di materiale dall'alto o a livello	Prob: BASSISSIMA	Ent. danno: LIEVE
b) Inalazione polveri, fibre	Prob: BASSISSIMA	Ent. danno: LIEVE
c) Rumore	Prob: BASSISSIMA	Ent. danno: LIEVE
d) Caduta di materiale dall'alto o a livello	Prob: BASSISSIMA	Ent. danno: GRAVE
e) Investimento, ribaltamento	Prob: BASSISSIMA	Ent. danno: GRAVE
f) Urti, colpi, impatti, compressioni	Prob: BASSISSIMA	Ent. danno: SERIO

**Posa di rivestimenti interni in ceramica:**

a) Caduta di materiale dall'alto o a livello	Prob: BASSISSIMA	Ent. danno: GRAVE
b) Investimento, ribaltamento	Prob: BASSISSIMA	Ent. danno: GRAVE
c) Urti, colpi, impatti, compressioni	Prob: BASSISSIMA	Ent. danno: SERIO

**208) Interferenza nel periodo dal 06/06/2023 al 01/07/2023 per un totale di 23 giorni lavorativi. Fasi:**

- **Realizzazione di solaio in c.a. in opera o prefabbricato**
- **Posa di rivestimenti interni in ceramica**

Le lavorazioni su elencate sono eseguite rispettivamente dal 11/04/2022 al 01/07/2023 per 376 giorni lavorativi, e dal 06/06/2023 al 05/07/2023 per 26 giorni lavorativi.

Dette lavorazioni interferiscono fra loro per i seguenti periodi: dal 06/06/2023 al 01/07/2023 per 23 giorni lavorativi.

*Coordinamento:*

- a) La circolazione delle macchine operatrici deve avvenire utilizzando percorsi ben definiti e la velocità deve risultare ridotta a passo d'uomo.
- b) Il personale non strettamente necessario alle lavorazioni dovrà allontanarsi dalla zona interessata e gli addetti dovranno adottare, se del caso, i dispositivi di protezione individuale idonei alle attività.
- c) Utilizzo di indumenti ad alta visibilità
- d) Delimitare e segnalare la zona d'intervento sottoposta a caduta di materiali dall'alto.
- e) Utilizzo di casco
- f) Le operazioni di sollevamento e/o di trasporto di carichi devono avvenire evitando il passaggio dei carichi sospesi al di sopra di postazioni di lavoro.
- g) L'area sottostante la traiettoria di passaggio dei carichi deve essere opportunamente delimitata.
- h) Delimitare e segnalare la zona di intervento a livello di rumorosità elevato.
- i) Utilizzo di otoprotettori

*Rischi Trasmissibili:*

**Realizzazione di solaio in c.a. in opera o prefabbricato:**

a) Rumore	Prob: BASSISSIMA	Ent. danno: LIEVE
b) Rumore per "Carpentiere"	Prob: MEDIA	Ent. danno: GRAVE
c) Investimento, ribaltamento	Prob: BASSISSIMA	Ent. danno: GRAVE
d) Caduta di materiale dall'alto o a livello	Prob: BASSA	Ent. danno: GRAVISSIMO
e) Investimento, ribaltamento	Prob: BASSISSIMA	Ent. danno: GRAVE
f) Caduta di materiale dall'alto o a livello	Prob: BASSISSIMA	Ent. danno: GRAVE

**Posa di rivestimenti interni in ceramica:**

a) Caduta di materiale dall'alto o a livello	Prob: BASSISSIMA	Ent. danno: GRAVE
b) Investimento, ribaltamento	Prob: BASSISSIMA	Ent. danno: GRAVE
c) Urti, colpi, impatti, compressioni	Prob: BASSISSIMA	Ent. danno: SERIO

**209) Interferenza nel periodo dal 06/06/2023 al 01/07/2023 per un totale di 23 giorni lavorativi. Fasi:**

- Realizzazione di solaio in c.a. in opera o prefabbricato
- Posa di rivestimenti interni in pietra vulcanica

Le lavorazioni su elencate sono eseguite rispettivamente dal 11/04/2022 al 01/07/2023 per 376 giorni lavorativi, e dal 06/06/2023 al 05/07/2023 per 26 giorni lavorativi.

Dette lavorazioni interferiscono fra loro per i seguenti periodi: dal 06/06/2023 al 01/07/2023 per 23 giorni lavorativi.

*Coordinamento:*

- a) La circolazione delle macchine operatrici deve avvenire utilizzando percorsi ben definiti e la velocità deve risultare ridotta a passo d'uomo.
- b) Il personale non strettamente necessario alle lavorazioni dovrà allontanarsi dalla zona interessata e gli addetti dovranno adottare, se del caso, i dispositivi di protezione individuale idonei alle attività.
- c) Utilizzo di indumenti ad alta visibilità
- d) Delimitare e segnalare la zona d'intervento sottoposta a caduta di materiali dall'alto.
- e) Utilizzo di casco
- f) Le operazioni di sollevamento e/o di trasporto di carichi devono avvenire evitando il passaggio dei carichi sospesi al di sopra di postazioni di lavoro.
- g) L'area sottostante la traiettoria di passaggio dei carichi deve essere opportunamente delimitata.
- h) Delimitare e segnalare la zona di intervento a livello di rumorosità elevato.
- i) Utilizzo di otoprotettori

*Rischi Trasmissibili:*

**Realizzazione di solaio in c.a. in opera o prefabbricato:**

a) Rumore	Prob: BASSISSIMA	Ent. danno: LIEVE
b) Rumore per "Carpentiere"	Prob: MEDIA	Ent. danno: GRAVE
c) Investimento, ribaltamento	Prob: BASSISSIMA	Ent. danno: GRAVE
d) Caduta di materiale dall'alto o a livello	Prob: BASSA	Ent. danno: GRAVISSIMO
e) Investimento, ribaltamento	Prob: BASSISSIMA	Ent. danno: GRAVE
f) Caduta di materiale dall'alto o a livello	Prob: BASSISSIMA	Ent. danno: GRAVE

**Posa di rivestimenti interni in pietra vulcanica:**

a) Caduta di materiale dall'alto o a livello	Prob: BASSISSIMA	Ent. danno: GRAVE
b) Investimento, ribaltamento	Prob: BASSISSIMA	Ent. danno: GRAVE
c) Urti, colpi, impatti, compressioni	Prob: BASSISSIMA	Ent. danno: SERIO

**210) Interferenza nel periodo dal 06/06/2023 al 01/07/2023 per un totale di 23 giorni lavorativi. Fasi:**

- Impermeabilizzazione di coperture
- Realizzazione della carpenteria per le strutture

Le lavorazioni su elencate sono eseguite rispettivamente dal 05/04/2023 al 01/07/2023 per 73 giorni lavorativi, e dal 06/06/2023 al 05/07/2023 per 26 giorni lavorativi.

Dette lavorazioni interferiscono fra loro per i seguenti periodi: dal 06/06/2023 al 01/07/2023 per 23 giorni lavorativi.

*Coordinamento:*

- a) Le operazioni di sollevamento e/o di trasporto di carichi devono avvenire evitando il passaggio dei carichi sospesi al di sopra di postazioni di lavoro.
- b) L'area sottostante la traiettoria di passaggio dei carichi deve essere opportunamente delimitata.

- c) Il personale non strettamente necessario alle lavorazioni dovrà allontanarsi dalla zona interessata e gli addetti dovranno adottare, se del caso, i dispositivi di protezione individuale idonei alle attività.
- d) In prossimità della zona d'intervento è necessario allontanare preventivamente tutti i materiali facilmente infiammabili; qualora i suddetti materiali non possono essere allontanati è necessario proteggerli con teli protettivi.
- e) In prossimità della zona d'intervento deve essere tenuto a disposizione un estintore portatile.
- f) Delimitare e segnalare la zona di intervento a livello di rumorosità elevato.
- g) Utilizzo di otoprotettori

*Rischi Trasmissibili:*

**Impermeabilizzazione di coperture:**

a) Inalazione fumi, gas, vapori	Prob: BASSISSIMA	Ent. danno: LIEVE
b) Incendi, esplosioni	Prob: BASSISSIMA	Ent. danno: LIEVE
c) Rumore per "Impermeabilizzatore"	Prob: MEDIA	Ent. danno: GRAVE
d) Caduta di materiale dall'alto o a livello	Prob: BASSISSIMA	Ent. danno: GRAVE

**Realizzazione della carpenteria per le strutture :**

a) Rumore	Prob: BASSISSIMA	Ent. danno: LIEVE
b) Rumore per "Carpentiere"	Prob: MEDIA	Ent. danno: GRAVE

**211) Interferenza nel periodo dal 06/06/2023 al 01/07/2023 per un totale di 23 giorni lavorativi. Fasi:**  
 - Realizzazione di solaio in c.a. in opera o prefabbricato  
 - Realizzazione di pavimentazione

Le lavorazioni su elencate sono eseguite rispettivamente dal 11/04/2022 al 01/07/2023 per 376 giorni lavorativi, e dal 06/06/2023 al 05/07/2023 per 26 giorni lavorativi.

Dette lavorazioni interferiscono fra loro per i seguenti periodi: dal 06/06/2023 al 01/07/2023 per 23 giorni lavorativi.

*Coordinamento:*

- a) La circolazione delle macchine operatrici deve avvenire utilizzando percorsi ben definiti e la velocità deve risultare ridotta a passo d'uomo.
- b) Il personale non strettamente necessario alle lavorazioni dovrà allontanarsi dalla zona interessata e gli addetti dovranno adottare, se del caso, i dispositivi di protezione individuale idonei alle attività.
- c) Utilizzo di indumenti ad alta visibilità
- d) Delimitare e segnalare la zona d'intervento sottoposta a caduta di materiali dall'alto.
- e) Utilizzo di casco
- f) Le operazioni di sollevamento e/o di trasporto di carichi devono avvenire evitando il passaggio dei carichi sospesi al di sopra di postazioni di lavoro.
- g) L'area sottostante la traiettoria di passaggio dei carichi deve essere opportunamente delimitata.
- h) Delimitare e segnalare la zona di intervento a livello di rumorosità elevato.
- i) Utilizzo di otoprotettori

*Rischi Trasmissibili:*

**Realizzazione di solaio in c.a. in opera o prefabbricato:**

a) Rumore	Prob: BASSISSIMA	Ent. danno: LIEVE
b) Rumore per "Carpentiere"	Prob: MEDIA	Ent. danno: GRAVE
c) Investimento, ribaltamento	Prob: BASSISSIMA	Ent. danno: GRAVE
d) Caduta di materiale dall'alto o a livello	Prob: BASSA	Ent. danno: GRAVISSIMO
e) Investimento, ribaltamento	Prob: BASSISSIMA	Ent. danno: GRAVE
f) Caduta di materiale dall'alto o a livello	Prob: BASSISSIMA	Ent. danno: GRAVE

**Realizzazione di pavimentazione:**

a) Rumore	Prob: BASSISSIMA	Ent. danno: LIEVE
b) Rumore per "Pavimentista battuti industriali"	Prob: MEDIA	Ent. danno: GRAVE

**212) Interferenza nel periodo dal 06/06/2023 al 01/07/2023 per un totale di 23 giorni lavorativi. Fasi:**  
 - Realizzazione diOMPagnature  
 - Posa di rivestimenti interni in ceramica

Le lavorazioni su elencate sono eseguite rispettivamente dal 11/04/2022 al 01/07/2023 per 376 giorni lavorativi, e dal 06/06/2023 al 05/07/2023 per 26 giorni lavorativi.

Dette lavorazioni interferiscono fra loro per i seguenti periodi: dal 06/06/2023 al 01/07/2023 per 23 giorni lavorativi.

*Coordinamento:*

- a) Le operazioni di sollevamento e/o di trasporto di carichi devono avvenire evitando il passaggio dei carichi sospesi al di sopra di postazioni di lavoro.
- b) L'area sottostante la traiettoria di passaggio dei carichi deve essere opportunamente delimitata.
- c) Le postazioni di lavoro fisse devono essere protette da un solido impalcato sovrastante, ad altezza non maggiore di 3 metri da terra, a protezione contro la caduta di materiali.
- d) Delimitare e segnalare la zona di intervento a livello di rumorosità elevato.
- e) Utilizzo di otoprotettori
- f) La circolazione delle macchine operatrici deve avvenire utilizzando percorsi ben definiti e la velocità deve risultare ridotta a passo d'uomo.
- g) Il personale non strettamente necessario alle lavorazioni dovrà allontanarsi dalla zona interessata e gli addetti dovranno adottare, se del caso, i dispositivi di protezione individuale idonei alle attività.
- h) Utilizzo di indumenti ad alta visibilità

**Realizzazione diompagnature:**

a) Caduta di materiale dall'alto o a livello	Prob: BASSISSIMA	Ent. danno: LIEVE
b) Rumore	Prob: BASSISSIMA	Ent. danno: LIEVE
c) Rumore per "Operaio comune (murature)"	Prob: MEDIA	Ent. danno: GRAVE
d) Caduta di materiale dall'alto o a livello	Prob: BASSISSIMA	Ent. danno: GRAVE

**Posa di rivestimenti interni in ceramica:**

a) Caduta di materiale dall'alto o a livello	Prob: BASSISSIMA	Ent. danno: GRAVE
b) Investimento, ribaltamento	Prob: BASSISSIMA	Ent. danno: GRAVE
c) Urti, colpi, impatti, compressioni	Prob: BASSISSIMA	Ent. danno: SERIO

**213) Interferenza nel periodo dal 06/06/2023 al 01/07/2023 per un totale di 23 giorni lavorativi. Fasi:**

- Realizzazione diompagnature
- Posa di rivestimenti interni in pietra vulcanica

Le lavorazioni su elencate sono eseguite rispettivamente dal 11/04/2022 al 01/07/2023 per 376 giorni lavorativi, e dal 06/06/2023 al 05/07/2023 per 26 giorni lavorativi.

Dette lavorazioni interferiscono fra loro per i seguenti periodi: dal 06/06/2023 al 01/07/2023 per 23 giorni lavorativi.

*Coordinamento:*

- a) Le operazioni di sollevamento e/o di trasporto di carichi devono avvenire evitando il passaggio dei carichi sospesi al di sopra di postazioni di lavoro.
- b) L'area sottostante la traiettoria di passaggio dei carichi deve essere opportunamente delimitata.
- c) Le postazioni di lavoro fisse devono essere protette da un solido impalcato sovrastante, ad altezza non maggiore di 3 metri da terra, a protezione contro la caduta di materiali.
- d) Delimitare e segnalare la zona di intervento a livello di rumorosità elevato.
- e) Utilizzo di otoprotettori
- f) La circolazione delle macchine operatrici deve avvenire utilizzando percorsi ben definiti e la velocità deve risultare ridotta a passo d'uomo.
- g) Il personale non strettamente necessario alle lavorazioni dovrà allontanarsi dalla zona interessata e gli addetti dovranno adottare, se del caso, i dispositivi di protezione individuale idonei alle attività.
- h) Utilizzo di indumenti ad alta visibilità

Rischi Trasmissibili:

**Realizzazione diompagnature:**

a) Caduta di materiale dall'alto o a livello	Prob: BASSISSIMA	Ent. danno: LIEVE
b) Rumore	Prob: BASSISSIMA	Ent. danno: LIEVE
c) Rumore per "Operaio comune (murature)"	Prob: MEDIA	Ent. danno: GRAVE
d) Caduta di materiale dall'alto o a livello	Prob: BASSISSIMA	Ent. danno: GRAVE

**Posa di rivestimenti interni in pietra vulcanica:**

a) Caduta di materiale dall'alto o a livello	Prob: BASSISSIMA	Ent. danno: GRAVE
b) Investimento, ribaltamento	Prob: BASSISSIMA	Ent. danno: GRAVE
c) Urti, colpi, impatti, compressioni	Prob: BASSISSIMA	Ent. danno: SERIO

**214) Interferenza nel periodo dal 06/06/2023 al 01/07/2023 per un totale di 23 giorni lavorativi. Fasi:**

- Realizzazione di solaio in c.a. in opera o prefabbricato
- Formazione di massetto per pavimenti interni

Le lavorazioni su elencate sono eseguite rispettivamente dal 11/04/2022 al 01/07/2023 per 376 giorni lavorativi, e dal 06/06/2023 al 05/07/2023 per 26 giorni lavorativi.

Dette lavorazioni interferiscono fra loro per i seguenti periodi: dal 06/06/2023 al 01/07/2023 per 23 giorni lavorativi.

*Coordinamento:*

- a) La circolazione delle macchine operatrici deve avvenire utilizzando percorsi ben definiti e la velocità deve risultare ridotta a passo d'uomo.
- b) Il personale non strettamente necessario alle lavorazioni dovrà allontanarsi dalla zona interessata e gli addetti dovranno adottare, se del caso, i dispositivi di protezione individuale idonei alle attività.
- c) Utilizzo di indumenti ad alta visibilità
- d) Delimitare e segnalare la zona d'intervento sottoposta a caduta di materiali dall'alto.
- e) Utilizzo di casco
- f) Le operazioni di sollevamento e/o di trasporto di carichi devono avvenire evitando il passaggio dei carichi sospesi al di sopra di postazioni di lavoro.
- g) L'area sottostante la traiettoria di passaggio dei carichi deve essere opportunamente delimitata.
- h) Delimitare e segnalare la zona di intervento a livello di rumorosità elevato.
- i) Utilizzo di otoprotettori
- j) Le postazioni di lavoro fisse devono essere protette da un solido impalcato sovrastante, ad altezza non maggiore di 3 metri da terra, a protezione contro la caduta di materiali.

Rischi Trasmissibili:

**Realizzazione di solaio in c.a. in opera o prefabbricato:**

a) Rumore	Prob: BASSISSIMA	Ent. danno: LIEVE
b) Rumore per "Carpentiere"	Prob: MEDIA	Ent. danno: GRAVE
c) Investimento, ribaltamento	Prob: BASSISSIMA	Ent. danno: GRAVE

- d) Caduta di materiale dall'alto o a livello
- e) Investimento, ribaltamento
- f) Caduta di materiale dall'alto o a livello

Prob: BASSA	Ent. danno: GRAVISSIMO
Prob: BASSISSIMA	Ent. danno: GRAVE
Prob: BASSISSIMA	Ent. danno: GRAVE

**Formazione di massetto per pavimenti interni:**

- a) Caduta di materiale dall'alto o a livello
- b) Rumore
- c) Caduta di materiale dall'alto o a livello
- d) Investimento, ribaltamento
- e) Urti, colpi, impatti, compressioni

Prob: BASSISSIMA	Ent. danno: LIEVE
Prob: BASSISSIMA	Ent. danno: LIEVE
Prob: BASSISSIMA	Ent. danno: GRAVE
Prob: BASSISSIMA	Ent. danno: GRAVE
Prob: BASSISSIMA	Ent. danno: SERIO

**215) Interferenza nel periodo dal 06/06/2023 al 05/07/2023 per un totale di 26 giorni lavorativi. Fasi:**  
 - **Formazione intonaci interni**  
 - **Realizzazione di pavimentazione**

Le lavorazioni su elencate sono eseguite rispettivamente dal 23/02/2023 al 01/09/2023 per 160 giorni lavorativi, e dal 06/06/2023 al 05/07/2023 per 26 giorni lavorativi.

Dette lavorazioni interferiscono fra loro per i seguenti periodi: dal 06/06/2023 al 05/07/2023 per 26 giorni lavorativi.

*Coordinamento:*

- a) Le operazioni di sollevamento e/o di trasporto di carichi devono avvenire evitando il passaggio dei carichi sospesi al di sopra di postazioni di lavoro.
- b) L'area sottostante la traiettoria di passaggio dei carichi deve essere opportunamente delimitata.
- c) La circolazione delle macchine operatrici deve avvenire utilizzando percorsi ben definiti e la velocità deve risultare ridotta a passo d'uomo.
- d) Il personale non strettamente necessario alle lavorazioni dovrà allontanarsi dalla zona interessata e gli addetti dovranno adottare, se del caso, i dispositivi di protezione individuale idonei alle attività.
- e) Utilizzo di indumenti ad alta visibilità
- f) Le postazioni di lavoro fisse devono essere protette da un solido impalcato sovrastante, ad altezza non maggiore di 3 metri da terra, a protezione contro la caduta di materiali.
- g) Delimitare e segnalare la zona di intervento a livello di rumorosità elevato.
- h) Utilizzo di otoprotettori

*Rischi Trasmissibili:*

**Formazione intonaci interni:**

- a) Caduta di materiale dall'alto o a livello
- b) Inalazione polveri, fibre
- c) Rumore
- d) Caduta di materiale dall'alto o a livello
- e) Investimento, ribaltamento
- f) Urti, colpi, impatti, compressioni

Prob: BASSISSIMA	Ent. danno: LIEVE
Prob: BASSISSIMA	Ent. danno: LIEVE
Prob: BASSISSIMA	Ent. danno: LIEVE
Prob: BASSISSIMA	Ent. danno: GRAVE
Prob: BASSISSIMA	Ent. danno: GRAVE
Prob: BASSISSIMA	Ent. danno: SERIO

**Realizzazione di pavimentazione:**

- a) Rumore
- b) Rumore per "Pavimentista battuti industriali"

Prob: BASSISSIMA	Ent. danno: LIEVE
Prob: MEDIA	Ent. danno: GRAVE

**216) Interferenza nel periodo dal 06/06/2023 al 05/07/2023 per un totale di 26 giorni lavorativi. Fasi:**  
 - **Formazione di massetto per pavimenti interni**  
 - **Realizzazione di solaio in c.a. in opera o prefabbricato**

Le lavorazioni su elencate sono eseguite rispettivamente dal 10/05/2023 al 01/09/2023 per 97 giorni lavorativi, e dal 06/06/2023 al 05/07/2023 per 26 giorni lavorativi.

Dette lavorazioni interferiscono fra loro per i seguenti periodi: dal 06/06/2023 al 05/07/2023 per 26 giorni lavorativi.

*Coordinamento:*

- a) Le operazioni di sollevamento e/o di trasporto di carichi devono avvenire evitando il passaggio dei carichi sospesi al di sopra di postazioni di lavoro.
- b) L'area sottostante la traiettoria di passaggio dei carichi deve essere opportunamente delimitata.
- c) La circolazione delle macchine operatrici deve avvenire utilizzando percorsi ben definiti e la velocità deve risultare ridotta a passo d'uomo.
- d) Il personale non strettamente necessario alle lavorazioni dovrà allontanarsi dalla zona interessata e gli addetti dovranno adottare, se del caso, i dispositivi di protezione individuale idonei alle attività.
- e) Utilizzo di indumenti ad alta visibilità
- f) Le postazioni di lavoro fisse devono essere protette da un solido impalcato sovrastante, ad altezza non maggiore di 3 metri da terra, a protezione contro la caduta di materiali.
- g) Delimitare e segnalare la zona di intervento a livello di rumorosità elevato.
- h) Utilizzo di otoprotettori
- i) Delimitare e segnalare la zona d'intervento sottoposta a caduta di materiali dall'alto.
- j) Utilizzo di casco

*Rischi Trasmissibili:*

**Formazione di massetto per pavimenti interni:**

- a) Caduta di materiale dall'alto o a livello
- b) Rumore
- c) Caduta di materiale dall'alto o a livello

Prob: BASSISSIMA	Ent. danno: LIEVE
Prob: BASSISSIMA	Ent. danno: LIEVE
Prob: BASSISSIMA	Ent. danno: GRAVE

- d) Investimento, ribaltamento
- e) Urti, colpi, impatti, compressioni

Prob: BASSISSIMA Ent. danno: GRAVE  
 Prob: BASSISSIMA Ent. danno: SERIO

**Realizzazione di solaio in c.a. in opera o prefabbricato:**

- a) Rumore
- b) Rumore per "Carpentiere"
- c) Investimento, ribaltamento
- d) Caduta di materiale dall'alto o a livello
- e) Investimento, ribaltamento
- f) Caduta di materiale dall'alto o a livello

Prob: BASSISSIMA Ent. danno: LIEVE  
 Prob: MEDIA Ent. danno: GRAVE  
 Prob: BASSISSIMA Ent. danno: GRAVE  
 Prob: BASSA Ent. danno: GRAVISSIMO  
 Prob: BASSISSIMA Ent. danno: GRAVE  
 Prob: BASSISSIMA Ent. danno: GRAVE

**217) Interferenza nel periodo dal 06/06/2023 al 05/07/2023 per un totale di 26 giorni lavorativi. Fasi:**  
 - **Formazione di massetto per pavimenti interni**  
 - **Getto in calcestruzzo per le strutture**

Le lavorazioni su elencate sono eseguite rispettivamente dal 10/05/2023 al 01/09/2023 per 97 giorni lavorativi, e dal 06/06/2023 al 05/07/2023 per 26 giorni lavorativi.

Dette lavorazioni interferiscono fra loro per i seguenti periodi: dal 06/06/2023 al 05/07/2023 per 26 giorni lavorativi.

*Coordinamento:*

- a) Le operazioni di sollevamento e/o di trasporto di carichi devono avvenire evitando il passaggio dei carichi sospesi al di sopra di postazioni di lavoro.
- b) L'area sottostante la traiettoria di passaggio dei carichi deve essere opportunamente delimitata.
- c) La circolazione delle macchine operatrici deve avvenire utilizzando percorsi ben definiti e la velocità deve risultare ridotta a passo d'uomo.
- d) Il personale non strettamente necessario alle lavorazioni dovrà allontanarsi dalla zona interessata e gli addetti dovranno adottare, se del caso, i dispositivi di protezione individuale idonei alle attività.
- e) Utilizzo di indumenti ad alta visibilità
- f) Le postazioni di lavoro fisse devono essere protette da un solido impalcato sovrastante, ad altezza non maggiore di 3 metri da terra, a protezione contro la caduta di materiali.
- g) Delimitare e segnalare la zona di intervento a livello di rumorosità elevato.
- h) Utilizzo di otoprotettori
- i) Delimitare e segnalare la zona d'intervento sottoposta a caduta di materiali dall'alto.
- j) Utilizzo di casco

*Rischi Trasmissibili:*

**Formazione di massetto per pavimenti interni:**

- a) Caduta di materiale dall'alto o a livello
- b) Rumore
- c) Caduta di materiale dall'alto o a livello
- d) Investimento, ribaltamento
- e) Urti, colpi, impatti, compressioni

Prob: BASSISSIMA Ent. danno: LIEVE  
 Prob: BASSISSIMA Ent. danno: LIEVE  
 Prob: BASSISSIMA Ent. danno: GRAVE  
 Prob: BASSISSIMA Ent. danno: GRAVE  
 Prob: BASSISSIMA Ent. danno: SERIO

**Getto in calcestruzzo per le strutture :**

- a) Investimento, ribaltamento
- b) Caduta di materiale dall'alto o a livello
- c) Investimento, ribaltamento

Prob: BASSISSIMA Ent. danno: GRAVE  
 Prob: BASSA Ent. danno: GRAVISSIMO  
 Prob: BASSISSIMA Ent. danno: GRAVE

**218) Interferenza nel periodo dal 06/06/2023 al 05/07/2023 per un totale di 26 giorni lavorativi. Fasi:**  
 - **Formazione di massetto per pavimenti interni**  
 - **Formazione di massetto per pavimenti interni**

Le lavorazioni su elencate sono eseguite rispettivamente dal 10/05/2023 al 01/09/2023 per 97 giorni lavorativi, e dal 06/06/2023 al 05/07/2023 per 26 giorni lavorativi.

Dette lavorazioni interferiscono fra loro per i seguenti periodi: dal 06/06/2023 al 05/07/2023 per 26 giorni lavorativi.

*Coordinamento:*

- a) Le operazioni di sollevamento e/o di trasporto di carichi devono avvenire evitando il passaggio dei carichi sospesi al di sopra di postazioni di lavoro.
- b) L'area sottostante la traiettoria di passaggio dei carichi deve essere opportunamente delimitata.
- c) La circolazione delle macchine operatrici deve avvenire utilizzando percorsi ben definiti e la velocità deve risultare ridotta a passo d'uomo.
- d) Il personale non strettamente necessario alle lavorazioni dovrà allontanarsi dalla zona interessata e gli addetti dovranno adottare, se del caso, i dispositivi di protezione individuale idonei alle attività.
- e) Utilizzo di indumenti ad alta visibilità
- f) Le postazioni di lavoro fisse devono essere protette da un solido impalcato sovrastante, ad altezza non maggiore di 3 metri da terra, a protezione contro la caduta di materiali.
- g) Delimitare e segnalare la zona di intervento a livello di rumorosità elevato.
- h) Utilizzo di otoprotettori

*Rischi Trasmissibili:*

**Formazione di massetto per pavimenti interni:**

- a) Caduta di materiale dall'alto o a livello
- b) Rumore
- c) Caduta di materiale dall'alto o a livello

Prob: BASSISSIMA Ent. danno: LIEVE  
 Prob: BASSISSIMA Ent. danno: LIEVE  
 Prob: BASSISSIMA Ent. danno: GRAVE

- d) Investimento, ribaltamento
- e) Urti, colpi, impatti, compressioni

Prob: BASSISSIMA Ent. danno: GRAVE  
 Prob: BASSISSIMA Ent. danno: SERIO

**Formazione di massetto per pavimenti interni:**

- a) Caduta di materiale dall'alto o a livello
- b) Rumore
- c) Caduta di materiale dall'alto o a livello
- d) Investimento, ribaltamento
- e) Urti, colpi, impatti, compressioni

Prob: BASSISSIMA Ent. danno: LIEVE  
 Prob: BASSISSIMA Ent. danno: LIEVE  
 Prob: BASSISSIMA Ent. danno: GRAVE  
 Prob: BASSISSIMA Ent. danno: GRAVE  
 Prob: BASSISSIMA Ent. danno: SERIO

**219) Interferenza nel periodo dal 06/06/2023 al 05/07/2023 per un totale di 26 giorni lavorativi. Fasi:**  
 - **Formazione di massetto per pavimenti interni**  
 - **Realizzazione di tompagnature**

Le lavorazioni su elencate sono eseguite rispettivamente dal 10/05/2023 al 01/09/2023 per 97 giorni lavorativi, e dal 06/06/2023 al 05/07/2023 per 26 giorni lavorativi.

Dette lavorazioni interferiscono fra loro per i seguenti periodi: dal 06/06/2023 al 05/07/2023 per 26 giorni lavorativi.

*Coordinamento:*

- a) Le operazioni di sollevamento e/o di trasporto di carichi devono avvenire evitando il passaggio dei carichi sospesi al di sopra di postazioni di lavoro.
- b) L'area sottostante la traiettoria di passaggio dei carichi deve essere opportunamente delimitata.
- c) La circolazione delle macchine operatrici deve avvenire utilizzando percorsi ben definiti e la velocità deve risultare ridotta a passo d'uomo.
- d) Il personale non strettamente necessario alle lavorazioni dovrà allontanarsi dalla zona interessata e gli addetti dovranno adottare, se del caso, i dispositivi di protezione individuale idonei alle attività.
- e) Utilizzo di indumenti ad alta visibilità
- f) Le postazioni di lavoro fisse devono essere protette da un solido impalcato sovrastante, ad altezza non maggiore di 3 metri da terra, a protezione contro la caduta di materiali.
- g) Delimitare e segnalare la zona di intervento a livello di rumorosità elevato.
- h) Utilizzo di otoprotettori

*Rischi Trasmissibili:*

**Formazione di massetto per pavimenti interni:**

- a) Caduta di materiale dall'alto o a livello
- b) Rumore
- c) Caduta di materiale dall'alto o a livello
- d) Investimento, ribaltamento
- e) Urti, colpi, impatti, compressioni

Prob: BASSISSIMA Ent. danno: LIEVE  
 Prob: BASSISSIMA Ent. danno: LIEVE  
 Prob: BASSISSIMA Ent. danno: GRAVE  
 Prob: BASSISSIMA Ent. danno: GRAVE  
 Prob: BASSISSIMA Ent. danno: SERIO

**Realizzazione di tompagnature:**

- a) Caduta di materiale dall'alto o a livello
- b) Rumore
- c) Rumore per "Operaio comune (murature)"
- d) Caduta di materiale dall'alto o a livello

Prob: BASSISSIMA Ent. danno: LIEVE  
 Prob: BASSISSIMA Ent. danno: LIEVE  
 Prob: MEDIA Ent. danno: GRAVE  
 Prob: BASSISSIMA Ent. danno: GRAVE

**220) Interferenza nel periodo dal 06/06/2023 al 01/07/2023 per un totale di 23 giorni lavorativi. Fasi:**  
 - **Getto in calcestruzzo per le strutture**  
 - **Posa di rivestimenti interni in pietra vulcanica**

Le lavorazioni su elencate sono eseguite rispettivamente dal 11/04/2022 al 01/07/2023 per 376 giorni lavorativi, e dal 06/06/2023 al 05/07/2023 per 26 giorni lavorativi.

Dette lavorazioni interferiscono fra loro per i seguenti periodi: dal 06/06/2023 al 01/07/2023 per 23 giorni lavorativi.

*Coordinamento:*

- a) La circolazione delle macchine operatrici deve avvenire utilizzando percorsi ben definiti e la velocità deve risultare ridotta a passo d'uomo.
- b) Il personale non strettamente necessario alle lavorazioni dovrà allontanarsi dalla zona interessata e gli addetti dovranno adottare, se del caso, i dispositivi di protezione individuale idonei alle attività.
- c) Utilizzo di indumenti ad alta visibilità
- d) Delimitare e segnalare la zona d'intervento sottoposta a caduta di materiali dall'alto.
- e) Utilizzo di casco
- f) Le operazioni di sollevamento e/o di trasporto di carichi devono avvenire evitando il passaggio dei carichi sospesi al di sopra di postazioni di lavoro.
- g) L'area sottostante la traiettoria di passaggio dei carichi deve essere opportunamente delimitata.

*Rischi Trasmissibili:*

**Getto in calcestruzzo per le strutture :**

- a) Investimento, ribaltamento
- b) Caduta di materiale dall'alto o a livello
- c) Investimento, ribaltamento

Prob: BASSISSIMA Ent. danno: GRAVE  
 Prob: BASSA Ent. danno: GRAVISSIMO  
 Prob: BASSISSIMA Ent. danno: GRAVE

**Posa di rivestimenti interni in pietra vulcanica:**

- a) Caduta di materiale dall'alto o a livello
- b) Investimento, ribaltamento
- c) Urti, colpi, impatti, compressioni

Prob: BASSISSIMA Ent. danno: GRAVE  
 Prob: BASSISSIMA Ent. danno: GRAVE  
 Prob: BASSISSIMA Ent. danno: SERIO

**221) Interferenza nel periodo dal 06/06/2023 al 01/07/2023 per un totale di 23 giorni lavorativi. Fasi:**  
**- Getto in calcestruzzo per le strutture**  
**- Posa di rivestimenti interni in ceramica**

Le lavorazioni su elencate sono eseguite rispettivamente dal 11/04/2022 al 01/07/2023 per 376 giorni lavorativi, e dal 06/06/2023 al 05/07/2023 per 26 giorni lavorativi.

Dette lavorazioni interferiscono fra loro per i seguenti periodi: dal 06/06/2023 al 01/07/2023 per 23 giorni lavorativi.

*Coordinamento:*

- a) La circolazione delle macchine operatrici deve avvenire utilizzando percorsi ben definiti e la velocità deve risultare ridotta a passo d'uomo.
- b) Il personale non strettamente necessario alle lavorazioni dovrà allontanarsi dalla zona interessata e gli addetti dovranno adottare, se del caso, i dispositivi di protezione individuale idonei alle attività.
- c) Utilizzo di indumenti ad alta visibilità
- d) Delimitare e segnalare la zona d'intervento sottoposta a caduta di materiali dall'alto.
- e) Utilizzo di casco
- f) Le operazioni di sollevamento e/o di trasporto di carichi devono avvenire evitando il passaggio dei carichi sospesi al di sopra di postazioni di lavoro.
- g) L'area sottostante la traiettoria di passaggio dei carichi deve essere opportunamente delimitata.

*Rischi Trasmissibili:*

**Getto in calcestruzzo per le strutture :**

- |  |                  |                        |
|--|------------------|------------------------|
| a) Investimento, ribaltamento                | Prob: BASSISSIMA | Ent. danno: GRAVE      |
| b) Caduta di materiale dall'alto o a livello | Prob: BASSA      | Ent. danno: GRAVISSIMO |
| c) Investimento, ribaltamento                | Prob: BASSISSIMA | Ent. danno: GRAVE      |

**Posa di rivestimenti interni in ceramica:**

- |  |                  |                   |
|--|------------------|-------------------|
| a) Caduta di materiale dall'alto o a livello | Prob: BASSISSIMA | Ent. danno: GRAVE |
| b) Investimento, ribaltamento                | Prob: BASSISSIMA | Ent. danno: GRAVE |
| c) Urti, colpi, impatti, compressioni        | Prob: BASSISSIMA | Ent. danno: SERIO |

**222) Interferenza nel periodo dal 06/06/2023 al 05/07/2023 per un totale di 26 giorni lavorativi. Fasi:**  
**- Formazione di massetto per pavimenti interni**  
**- Lavorazione e posa ferri di armatura per le strutture**

Le lavorazioni su elencate sono eseguite rispettivamente dal 10/05/2023 al 01/09/2023 per 97 giorni lavorativi, e dal 06/06/2023 al 05/07/2023 per 26 giorni lavorativi.

Dette lavorazioni interferiscono fra loro per i seguenti periodi: dal 06/06/2023 al 05/07/2023 per 26 giorni lavorativi.

*Coordinamento:*

- a) Le operazioni di sollevamento e/o di trasporto di carichi devono avvenire evitando il passaggio dei carichi sospesi al di sopra di postazioni di lavoro.
- b) L'area sottostante la traiettoria di passaggio dei carichi deve essere opportunamente delimitata.
- c) La circolazione delle macchine operatrici deve avvenire utilizzando percorsi ben definiti e la velocità deve risultare ridotta a passo d'uomo.
- d) Il personale non strettamente necessario alle lavorazioni dovrà allontanarsi dalla zona interessata e gli addetti dovranno adottare, se del caso, i dispositivi di protezione individuale idonei alle attività.
- e) Utilizzo di indumenti ad alta visibilità
- f) Le postazioni di lavoro fisse devono essere protette da un solido impalcato sovrastante, ad altezza non maggiore di 3 metri da terra, a protezione contro la caduta di materiali.
- g) Delimitare e segnalare la zona di intervento a livello di rumorosità elevato.
- h) Utilizzo di otoprotettori

*Rischi Trasmissibili:*

**Formazione di massetto per pavimenti interni:**

- |  |                  |                   |
|--|------------------|-------------------|
| a) Caduta di materiale dall'alto o a livello | Prob: BASSISSIMA | Ent. danno: LIEVE |
| b) Rumore                                    | Prob: BASSISSIMA | Ent. danno: LIEVE |
| c) Caduta di materiale dall'alto o a livello | Prob: BASSISSIMA | Ent. danno: GRAVE |
| d) Investimento, ribaltamento                | Prob: BASSISSIMA | Ent. danno: GRAVE |
| e) Urti, colpi, impatti, compressioni        | Prob: BASSISSIMA | Ent. danno: SERIO |

**Lavorazione e posa ferri di armatura per le strutture :**

- |  |                  |                   |
|--|------------------|-------------------|
| a) Caduta di materiale dall'alto o a livello | Prob: BASSISSIMA | Ent. danno: LIEVE |
| b) Rumore                                    | Prob: BASSISSIMA | Ent. danno: LIEVE |

**223) Interferenza nel periodo dal 06/06/2023 al 05/07/2023 per un totale di 26 giorni lavorativi. Fasi:**  
**- Formazione di massetto per pavimenti interni**  
**- Realizzazione della carpenteria per le strutture**

Le lavorazioni su elencate sono eseguite rispettivamente dal 10/05/2023 al 01/09/2023 per 97 giorni lavorativi, e dal 06/06/2023 al 05/07/2023 per 26 giorni lavorativi.

Dette lavorazioni interferiscono fra loro per i seguenti periodi: dal 06/06/2023 al 05/07/2023 per 26 giorni lavorativi.



*Coordinamento:*

- a) Le operazioni di sollevamento e/o di trasporto di carichi devono avvenire evitando il passaggio dei carichi sospesi al di sopra di postazioni di lavoro.
- b) L'area sottostante la traiettoria di passaggio dei carichi deve essere opportunamente delimitata.
- c) La circolazione delle macchine operatrici deve avvenire utilizzando percorsi ben definiti e la velocità deve risultare ridotta a passo d'uomo.
- d) Il personale non strettamente necessario alle lavorazioni dovrà allontanarsi dalla zona interessata e gli addetti dovranno adottare, se del caso, i dispositivi di protezione individuale idonei alle attività.
- e) Utilizzo di indumenti ad alta visibilità
- f) Le postazioni di lavoro fisse devono essere protette da un solido impalcato sovrastante, ad altezza non maggiore di 3 metri da terra, a protezione contro la caduta di materiali.
- g) Delimitare e segnalare la zona di intervento a livello di rumorosità elevato.
- h) Utilizzo di otoprotettori

*Rischi Trasmissibili:*

**Formazione di massetto per pavimenti interni:**

a) Caduta di materiale dall'alto o a livello	Prob: BASSISSIMA	Ent. danno: LIEVE
b) Rumore	Prob: BASSISSIMA	Ent. danno: LIEVE
c) Caduta di materiale dall'alto o a livello	Prob: BASSISSIMA	Ent. danno: GRAVE
d) Investimento, ribaltamento	Prob: BASSISSIMA	Ent. danno: GRAVE
e) Urti, colpi, impatti, compressioni	Prob: BASSISSIMA	Ent. danno: SERIO

**Realizzazione della carpenteria per le strutture :**

a) Rumore	Prob: BASSISSIMA	Ent. danno: LIEVE
b) Rumore per "Carpentiere"	Prob: MEDIA	Ent. danno: GRAVE

**224) Interferenza nel periodo dal 06/06/2023 al 05/07/2023 per un totale di 26 giorni lavorativi. Fasi:**  
- **Formazione di massetto per pavimenti interni**  
- **Realizzazione di pavimentazione**

Le lavorazioni su elencate sono eseguite rispettivamente dal 10/05/2023 al 01/09/2023 per 97 giorni lavorativi, e dal 06/06/2023 al 05/07/2023 per 26 giorni lavorativi.

Dette lavorazioni interferiscono fra loro per i seguenti periodi: dal 06/06/2023 al 05/07/2023 per 26 giorni lavorativi.

*Coordinamento:*

- a) Le operazioni di sollevamento e/o di trasporto di carichi devono avvenire evitando il passaggio dei carichi sospesi al di sopra di postazioni di lavoro.
- b) L'area sottostante la traiettoria di passaggio dei carichi deve essere opportunamente delimitata.
- c) La circolazione delle macchine operatrici deve avvenire utilizzando percorsi ben definiti e la velocità deve risultare ridotta a passo d'uomo.
- d) Il personale non strettamente necessario alle lavorazioni dovrà allontanarsi dalla zona interessata e gli addetti dovranno adottare, se del caso, i dispositivi di protezione individuale idonei alle attività.
- e) Utilizzo di indumenti ad alta visibilità
- f) Le postazioni di lavoro fisse devono essere protette da un solido impalcato sovrastante, ad altezza non maggiore di 3 metri da terra, a protezione contro la caduta di materiali.
- g) Delimitare e segnalare la zona di intervento a livello di rumorosità elevato.
- h) Utilizzo di otoprotettori

*Rischi Trasmissibili:*

**Formazione di massetto per pavimenti interni:**

a) Caduta di materiale dall'alto o a livello	Prob: BASSISSIMA	Ent. danno: LIEVE
b) Rumore	Prob: BASSISSIMA	Ent. danno: LIEVE
c) Caduta di materiale dall'alto o a livello	Prob: BASSISSIMA	Ent. danno: GRAVE
d) Investimento, ribaltamento	Prob: BASSISSIMA	Ent. danno: GRAVE
e) Urti, colpi, impatti, compressioni	Prob: BASSISSIMA	Ent. danno: SERIO

**Realizzazione di pavimentazione:**

a) Rumore	Prob: BASSISSIMA	Ent. danno: LIEVE
b) Rumore per "Pavimentista battuti industriali"	Prob: MEDIA	Ent. danno: GRAVE

**225) Interferenza nel periodo dal 06/06/2023 al 05/07/2023 per un totale di 26 giorni lavorativi. Fasi:**  
- **Formazione intonaci interni**  
- **Realizzazione di solaio in c.a. in opera o prefabbricato**

Le lavorazioni su elencate sono eseguite rispettivamente dal 23/02/2023 al 01/09/2023 per 160 giorni lavorativi, e dal 06/06/2023 al 05/07/2023 per 26 giorni lavorativi.

Dette lavorazioni interferiscono fra loro per i seguenti periodi: dal 06/06/2023 al 05/07/2023 per 26 giorni lavorativi.

*Coordinamento:*

- a) Le operazioni di sollevamento e/o di trasporto di carichi devono avvenire evitando il passaggio dei carichi sospesi al di sopra di postazioni di lavoro.
- b) L'area sottostante la traiettoria di passaggio dei carichi deve essere opportunamente delimitata.
- c) La circolazione delle macchine operatrici deve avvenire utilizzando percorsi ben definiti e la velocità deve risultare ridotta a passo d'uomo.
- d) Il personale non strettamente necessario alle lavorazioni dovrà allontanarsi dalla zona interessata e gli addetti dovranno adottare, se

del caso, i dispositivi di protezione individuale idonei alle attività.

e) Utilizzo di indumenti ad alta visibilità

f) Le postazioni di lavoro fisse devono essere protette da un solido impalcato sovrastante, ad altezza non maggiore di 3 metri da terra, a protezione contro la caduta di materiali.

g) Delimitare e segnalare la zona di intervento a livello di rumorosità elevato.

h) Utilizzo di otoprotettori

i) Delimitare e segnalare la zona d'intervento sottoposta a caduta di materiali dall'alto.

j) Utilizzo di casco

*Rischi Trasmissibili:*

**Formazione intonaci interni:**

a) Caduta di materiale dall'alto o a livello

Prob: BASSISSIMA

Ent. danno: LIEVE

b) Inalazione polveri, fibre

Prob: BASSISSIMA

Ent. danno: LIEVE

c) Rumore

Prob: BASSISSIMA

Ent. danno: LIEVE

d) Caduta di materiale dall'alto o a livello

Prob: BASSISSIMA

Ent. danno: GRAVE

e) Investimento, ribaltamento

Prob: BASSISSIMA

Ent. danno: GRAVE

f) Urti, colpi, impatti, compressioni

Prob: BASSISSIMA

Ent. danno: SERIO

**Realizzazione di solaio in c.a. in opera o prefabbricato:**

a) Rumore

Prob: BASSISSIMA

Ent. danno: LIEVE

b) Rumore per "Carpentiere"

Prob: MEDIA

Ent. danno: GRAVE

c) Investimento, ribaltamento

Prob: BASSISSIMA

Ent. danno: GRAVE

d) Caduta di materiale dall'alto o a livello

Prob: BASSA

Ent. danno: GRAVISSIMO

e) Investimento, ribaltamento

Prob: BASSISSIMA

Ent. danno: GRAVE

f) Caduta di materiale dall'alto o a livello

Prob: BASSISSIMA

Ent. danno: GRAVE

**226) Interferenza nel periodo dal 06/06/2023 al 05/07/2023 per un totale di 26 giorni lavorativi. Fasi:**

- **Formazione intonaci interni**

- **Getto in calcestruzzo per le strutture**

Le lavorazioni su elencate sono eseguite rispettivamente dal 23/02/2023 al 01/09/2023 per 160 giorni lavorativi, e dal 06/06/2023 al 05/07/2023 per 26 giorni lavorativi.

Dette lavorazioni interferiscono fra loro per i seguenti periodi: dal 06/06/2023 al 05/07/2023 per 26 giorni lavorativi.

*Coordinamento:*

a) Le operazioni di sollevamento e/o di trasporto di carichi devono avvenire evitando il passaggio dei carichi sospesi al di sopra di postazioni di lavoro.

b) L'area sottostante la traiettoria di passaggio dei carichi deve essere opportunamente delimitata.

c) La circolazione delle macchine operatrici deve avvenire utilizzando percorsi ben definiti e la velocità deve risultare ridotta a passo d'uomo.

d) Il personale non strettamente necessario alle lavorazioni dovrà allontanarsi dalla zona interessata e gli addetti dovranno adottare, se del caso, i dispositivi di protezione individuale idonei alle attività.

e) Utilizzo di indumenti ad alta visibilità

f) Le postazioni di lavoro fisse devono essere protette da un solido impalcato sovrastante, ad altezza non maggiore di 3 metri da terra, a protezione contro la caduta di materiali.

g) Delimitare e segnalare la zona di intervento a livello di rumorosità elevato.

h) Utilizzo di otoprotettori

i) Delimitare e segnalare la zona d'intervento sottoposta a caduta di materiali dall'alto.

j) Utilizzo di casco

*Rischi Trasmissibili:*

**Formazione intonaci interni:**

a) Caduta di materiale dall'alto o a livello

Prob: BASSISSIMA

Ent. danno: LIEVE

b) Inalazione polveri, fibre

Prob: BASSISSIMA

Ent. danno: LIEVE

c) Rumore

Prob: BASSISSIMA

Ent. danno: LIEVE

d) Caduta di materiale dall'alto o a livello

Prob: BASSISSIMA

Ent. danno: GRAVE

e) Investimento, ribaltamento

Prob: BASSISSIMA

Ent. danno: GRAVE

f) Urti, colpi, impatti, compressioni

Prob: BASSISSIMA

Ent. danno: SERIO

**Getto in calcestruzzo per le strutture :**

a) Investimento, ribaltamento

Prob: BASSISSIMA

Ent. danno: GRAVE

b) Caduta di materiale dall'alto o a livello

Prob: BASSA

Ent. danno: GRAVISSIMO

c) Investimento, ribaltamento

Prob: BASSISSIMA

Ent. danno: GRAVE

**227) Interferenza nel periodo dal 06/06/2023 al 05/07/2023 per un totale di 26 giorni lavorativi. Fasi:**

- **Formazione intonaci interni**

- **Formazione di massetto per pavimenti interni**

Le lavorazioni su elencate sono eseguite rispettivamente dal 23/02/2023 al 01/09/2023 per 160 giorni lavorativi, e dal 06/06/2023 al 05/07/2023 per 26 giorni lavorativi.

Dette lavorazioni interferiscono fra loro per i seguenti periodi: dal 06/06/2023 al 05/07/2023 per 26 giorni lavorativi.

*Coordinamento:*

a) Le operazioni di sollevamento e/o di trasporto di carichi devono avvenire evitando il passaggio dei carichi sospesi al di sopra di postazioni di lavoro.

- b) L'area sottostante la traiettoria di passaggio dei carichi deve essere opportunamente delimitata.
- c) La circolazione delle macchine operatrici deve avvenire utilizzando percorsi ben definiti e la velocità deve risultare ridotta a passo d'uomo.
- d) Il personale non strettamente necessario alle lavorazioni dovrà allontanarsi dalla zona interessata e gli addetti dovranno adottare, se del caso, i dispositivi di protezione individuale idonei alle attività.
- e) Utilizzo di indumenti ad alta visibilità
- f) Le postazioni di lavoro fisse devono essere protette da un solido impalcato sovrastante, ad altezza non maggiore di 3 metri da terra, a protezione contro la caduta di materiali.
- g) Delimitare e segnalare la zona di intervento a livello di rumorosità elevata.
- h) Utilizzo di otoprotettori

*Rischi Trasmissibili:*

**Formazione intonaci interni:**

a) Caduta di materiale dall'alto o a livello	Prob: BASSISSIMA	Ent. danno: LIEVE
b) Inalazione polveri, fibre	Prob: BASSISSIMA	Ent. danno: LIEVE
c) Rumore	Prob: BASSISSIMA	Ent. danno: LIEVE
d) Caduta di materiale dall'alto o a livello	Prob: BASSISSIMA	Ent. danno: GRAVE
e) Investimento, ribaltamento	Prob: BASSISSIMA	Ent. danno: GRAVE
f) Urti, colpi, impatti, compressioni	Prob: BASSISSIMA	Ent. danno: SERIO

**Formazione di massetto per pavimenti interni:**

a) Caduta di materiale dall'alto o a livello	Prob: BASSISSIMA	Ent. danno: LIEVE
b) Rumore	Prob: BASSISSIMA	Ent. danno: LIEVE
c) Caduta di materiale dall'alto o a livello	Prob: BASSISSIMA	Ent. danno: GRAVE
d) Investimento, ribaltamento	Prob: BASSISSIMA	Ent. danno: GRAVE
e) Urti, colpi, impatti, compressioni	Prob: BASSISSIMA	Ent. danno: SERIO

**228) Interferenza nel periodo dal 06/06/2023 al 05/07/2023 per un totale di 26 giorni lavorativi. Fasi:**

- **Formazione intonaci interni**
- **Realizzazione diompagnature**

Le lavorazioni su elencate sono eseguite rispettivamente dal 23/02/2023 al 01/09/2023 per 160 giorni lavorativi, e dal 06/06/2023 al 05/07/2023 per 26 giorni lavorativi.

Dette lavorazioni interferiscono fra loro per i seguenti periodi: dal 06/06/2023 al 05/07/2023 per 26 giorni lavorativi.

*Coordinamento:*

- a) Le operazioni di sollevamento e/o di trasporto di carichi devono avvenire evitando il passaggio dei carichi sospesi al di sopra di postazioni di lavoro.
- b) L'area sottostante la traiettoria di passaggio dei carichi deve essere opportunamente delimitata.
- c) La circolazione delle macchine operatrici deve avvenire utilizzando percorsi ben definiti e la velocità deve risultare ridotta a passo d'uomo.
- d) Il personale non strettamente necessario alle lavorazioni dovrà allontanarsi dalla zona interessata e gli addetti dovranno adottare, se del caso, i dispositivi di protezione individuale idonei alle attività.
- e) Utilizzo di indumenti ad alta visibilità
- f) Le postazioni di lavoro fisse devono essere protette da un solido impalcato sovrastante, ad altezza non maggiore di 3 metri da terra, a protezione contro la caduta di materiali.
- g) Delimitare e segnalare la zona di intervento a livello di rumorosità elevata.
- h) Utilizzo di otoprotettori

*Rischi Trasmissibili:*

**Formazione intonaci interni:**

a) Caduta di materiale dall'alto o a livello	Prob: BASSISSIMA	Ent. danno: LIEVE
b) Inalazione polveri, fibre	Prob: BASSISSIMA	Ent. danno: LIEVE
c) Rumore	Prob: BASSISSIMA	Ent. danno: LIEVE
d) Caduta di materiale dall'alto o a livello	Prob: BASSISSIMA	Ent. danno: GRAVE
e) Investimento, ribaltamento	Prob: BASSISSIMA	Ent. danno: GRAVE
f) Urti, colpi, impatti, compressioni	Prob: BASSISSIMA	Ent. danno: SERIO

**Realizzazione di ompagnature:**

a) Caduta di materiale dall'alto o a livello	Prob: BASSISSIMA	Ent. danno: LIEVE
b) Rumore	Prob: BASSISSIMA	Ent. danno: LIEVE
c) Rumore per "Operaio comune (murature)"	Prob: MEDIA	Ent. danno: GRAVE
d) Caduta di materiale dall'alto o a livello	Prob: BASSISSIMA	Ent. danno: GRAVE

**229) Interferenza nel periodo dal 06/06/2023 al 05/07/2023 per un totale di 26 giorni lavorativi. Fasi:**

- **Formazione di massetto per pavimenti interni**
- **Posa di rivestimenti interni in pietra vulcanica**

Le lavorazioni su elencate sono eseguite rispettivamente dal 10/05/2023 al 01/09/2023 per 97 giorni lavorativi, e dal 06/06/2023 al 05/07/2023 per 26 giorni lavorativi.

Dette lavorazioni interferiscono fra loro per i seguenti periodi: dal 06/06/2023 al 05/07/2023 per 26 giorni lavorativi.

*Coordinamento:*

- a) Le operazioni di sollevamento e/o di trasporto di carichi devono avvenire evitando il passaggio dei carichi sospesi al di sopra di postazioni di lavoro.

- b) L'area sottostante la traiettoria di passaggio dei carichi deve essere opportunamente delimitata.
- c) La circolazione delle macchine operatrici deve avvenire utilizzando percorsi ben definiti e la velocità deve risultare ridotta a passo d'uomo.
- d) Il personale non strettamente necessario alle lavorazioni dovrà allontanarsi dalla zona interessata e gli addetti dovranno adottare, se del caso, i dispositivi di protezione individuale idonei alle attività.
- e) Utilizzo di indumenti ad alta visibilità
- f) Le postazioni di lavoro fisse devono essere protette da un solido impalcato sovrastante, ad altezza non maggiore di 3 metri da terra, a protezione contro la caduta di materiali.
- g) Delimitare e segnalare la zona di intervento a livello di rumorosità elevato.
- h) Utilizzo di otoprotettori

*Rischi Trasmissibili:*

**Formazione di massetto per pavimenti interni:**

a) Caduta di materiale dall'alto o a livello	Prob: BASSISSIMA	Ent. danno: LIEVE
b) Rumore	Prob: BASSISSIMA	Ent. danno: LIEVE
c) Caduta di materiale dall'alto o a livello	Prob: BASSISSIMA	Ent. danno: GRAVE
d) Investimento, ribaltamento	Prob: BASSISSIMA	Ent. danno: GRAVE
e) Urti, colpi, impatti, compressioni	Prob: BASSISSIMA	Ent. danno: SERIO

**Posa di rivestimenti interni in pietra vulcanica:**

a) Caduta di materiale dall'alto o a livello	Prob: BASSISSIMA	Ent. danno: GRAVE
b) Investimento, ribaltamento	Prob: BASSISSIMA	Ent. danno: GRAVE
c) Urti, colpi, impatti, compressioni	Prob: BASSISSIMA	Ent. danno: SERIO

**230) Interferenza nel periodo dal 06/06/2023 al 05/07/2023 per un totale di 26 giorni lavorativi. Fasi:**  
 - **Formazione di massetto per pavimenti interni**  
 - **Posa di rivestimenti interni in ceramica**

Le lavorazioni su elencate sono eseguite rispettivamente dal 10/05/2023 al 01/09/2023 per 97 giorni lavorativi, e dal 06/06/2023 al 05/07/2023 per 26 giorni lavorativi.

Dette lavorazioni interferiscono fra loro per i seguenti periodi: dal 06/06/2023 al 05/07/2023 per 26 giorni lavorativi.

*Coordinamento:*

- a) Le operazioni di sollevamento e/o di trasporto di carichi devono avvenire evitando il passaggio dei carichi sospesi al di sopra di postazioni di lavoro.
- b) L'area sottostante la traiettoria di passaggio dei carichi deve essere opportunamente delimitata.
- c) La circolazione delle macchine operatrici deve avvenire utilizzando percorsi ben definiti e la velocità deve risultare ridotta a passo d'uomo.
- d) Il personale non strettamente necessario alle lavorazioni dovrà allontanarsi dalla zona interessata e gli addetti dovranno adottare, se del caso, i dispositivi di protezione individuale idonei alle attività.
- e) Utilizzo di indumenti ad alta visibilità
- f) Le postazioni di lavoro fisse devono essere protette da un solido impalcato sovrastante, ad altezza non maggiore di 3 metri da terra, a protezione contro la caduta di materiali.
- g) Delimitare e segnalare la zona di intervento a livello di rumorosità elevato.
- h) Utilizzo di otoprotettori

*Rischi Trasmissibili:*

**Formazione di massetto per pavimenti interni:**

a) Caduta di materiale dall'alto o a livello	Prob: BASSISSIMA	Ent. danno: LIEVE
b) Rumore	Prob: BASSISSIMA	Ent. danno: LIEVE
c) Caduta di materiale dall'alto o a livello	Prob: BASSISSIMA	Ent. danno: GRAVE
d) Investimento, ribaltamento	Prob: BASSISSIMA	Ent. danno: GRAVE
e) Urti, colpi, impatti, compressioni	Prob: BASSISSIMA	Ent. danno: SERIO

**Posa di rivestimenti interni in ceramica:**

a) Caduta di materiale dall'alto o a livello	Prob: BASSISSIMA	Ent. danno: GRAVE
b) Investimento, ribaltamento	Prob: BASSISSIMA	Ent. danno: GRAVE
c) Urti, colpi, impatti, compressioni	Prob: BASSISSIMA	Ent. danno: SERIO

**231) Interferenza nel periodo dal 06/06/2023 al 05/07/2023 per un totale di 26 giorni lavorativi. Fasi:**  
 - **Formazione intonaci interni**  
 - **Lavorazione e posa ferri di armatura per le strutture**

Le lavorazioni su elencate sono eseguite rispettivamente dal 23/02/2023 al 01/09/2023 per 160 giorni lavorativi, e dal 06/06/2023 al 05/07/2023 per 26 giorni lavorativi.

Dette lavorazioni interferiscono fra loro per i seguenti periodi: dal 06/06/2023 al 05/07/2023 per 26 giorni lavorativi.

*Coordinamento:*

- a) Le operazioni di sollevamento e/o di trasporto di carichi devono avvenire evitando il passaggio dei carichi sospesi al di sopra di postazioni di lavoro.
- b) L'area sottostante la traiettoria di passaggio dei carichi deve essere opportunamente delimitata.
- c) La circolazione delle macchine operatrici deve avvenire utilizzando percorsi ben definiti e la velocità deve risultare ridotta a passo d'uomo.
- d) Il personale non strettamente necessario alle lavorazioni dovrà allontanarsi dalla zona interessata e gli addetti dovranno adottare, se del caso, i dispositivi di protezione individuale idonei alle attività.

- e) Utilizzo di indumenti ad alta visibilità
- f) Le postazioni di lavoro fisse devono essere protette da un solido impalcato sovrastante, ad altezza non maggiore di 3 metri da terra, a protezione contro la caduta di materiali.
- g) Delimitare e segnalare la zona di intervento a livello di rumorosità elevato.
- h) Utilizzo di otoprotettori

*Rischi Trasmissibili:*

**Formazione intonaci interni:**

a) Caduta di materiale dall'alto o a livello	Prob: BASSISSIMA	Ent. danno: LIEVE
b) Inalazione polveri, fibre	Prob: BASSISSIMA	Ent. danno: LIEVE
c) Rumore	Prob: BASSISSIMA	Ent. danno: LIEVE
d) Caduta di materiale dall'alto o a livello	Prob: BASSISSIMA	Ent. danno: GRAVE
e) Investimento, ribaltamento	Prob: BASSISSIMA	Ent. danno: GRAVE
f) Urti, colpi, impatti, compressioni	Prob: BASSISSIMA	Ent. danno: SERIO

**Lavorazione e posa ferri di armatura per le strutture :**

a) Caduta di materiale dall'alto o a livello	Prob: BASSISSIMA	Ent. danno: LIEVE
b) Rumore	Prob: BASSISSIMA	Ent. danno: LIEVE

**232) Interferenza nel periodo dal 06/06/2023 al 05/07/2023 per un totale di 26 giorni lavorativi. Fasi:**

- **Formazione intonaci interni**
- **Realizzazione della carpenteria per le strutture**

Le lavorazioni su elencate sono eseguite rispettivamente dal 23/02/2023 al 01/09/2023 per 160 giorni lavorativi, e dal 06/06/2023 al 05/07/2023 per 26 giorni lavorativi.

Dette lavorazioni interferiscono fra loro per i seguenti periodi: dal 06/06/2023 al 05/07/2023 per 26 giorni lavorativi.

*Coordinamento:*

- a) Le operazioni di sollevamento e/o di trasporto di carichi devono avvenire evitando il passaggio dei carichi sospesi al di sopra di postazioni di lavoro.
- b) L'area sottostante la traiettoria di passaggio dei carichi deve essere opportunamente delimitata.
- c) La circolazione delle macchine operatrici deve avvenire utilizzando percorsi ben definiti e la velocità deve risultare ridotta a passo d'uomo.
- d) Il personale non strettamente necessario alle lavorazioni dovrà allontanarsi dalla zona interessata e gli addetti dovranno adottare, se del caso, i dispositivi di protezione individuale idonei alle attività.
- e) Utilizzo di indumenti ad alta visibilità
- f) Le postazioni di lavoro fisse devono essere protette da un solido impalcato sovrastante, ad altezza non maggiore di 3 metri da terra, a protezione contro la caduta di materiali.
- g) Delimitare e segnalare la zona di intervento a livello di rumorosità elevato.
- h) Utilizzo di otoprotettori

*Rischi Trasmissibili:*

**Formazione intonaci interni:**

a) Caduta di materiale dall'alto o a livello	Prob: BASSISSIMA	Ent. danno: LIEVE
b) Inalazione polveri, fibre	Prob: BASSISSIMA	Ent. danno: LIEVE
c) Rumore	Prob: BASSISSIMA	Ent. danno: LIEVE
d) Caduta di materiale dall'alto o a livello	Prob: BASSISSIMA	Ent. danno: GRAVE
e) Investimento, ribaltamento	Prob: BASSISSIMA	Ent. danno: GRAVE
f) Urti, colpi, impatti, compressioni	Prob: BASSISSIMA	Ent. danno: SERIO

**Realizzazione della carpenteria per le strutture :**

a) Rumore	Prob: BASSISSIMA	Ent. danno: LIEVE
b) Rumore per "Carpentiere"	Prob: MEDIA	Ent. danno: GRAVE

**233) Interferenza nel periodo dal 06/06/2023 al 05/07/2023 per un totale di 26 giorni lavorativi. Fasi:**

- **Formazione intonaci esterni**
- **Lavorazione e posa ferri di armatura per le strutture**

Le lavorazioni su elencate sono eseguite rispettivamente dal 23/02/2023 al 01/09/2023 per 160 giorni lavorativi, e dal 06/06/2023 al 05/07/2023 per 26 giorni lavorativi.

Dette lavorazioni interferiscono fra loro per i seguenti periodi: dal 06/06/2023 al 05/07/2023 per 26 giorni lavorativi.

*Coordinamento:*

- a) Le operazioni di sollevamento e/o di trasporto di carichi devono avvenire evitando il passaggio dei carichi sospesi al di sopra di postazioni di lavoro.
- b) L'area sottostante la traiettoria di passaggio dei carichi deve essere opportunamente delimitata.
- c) La circolazione delle macchine operatrici deve avvenire utilizzando percorsi ben definiti e la velocità deve risultare ridotta a passo d'uomo.
- d) Il personale non strettamente necessario alle lavorazioni dovrà allontanarsi dalla zona interessata e gli addetti dovranno adottare, se del caso, i dispositivi di protezione individuale idonei alle attività.
- e) Utilizzo di indumenti ad alta visibilità
- f) Le postazioni di lavoro fisse devono essere protette da un solido impalcato sovrastante, ad altezza non maggiore di 3 metri da terra, a protezione contro la caduta di materiali.
- g) Delimitare e segnalare la zona di intervento a livello di rumorosità elevato.
- h) Utilizzo di otoprotettori

**Formazione intonaci esterni :**

a) Caduta di materiale dall'alto o a livello	Prob: BASSISSIMA	Ent. danno: LIEVE
b) Inalazione polveri, fibre	Prob: BASSISSIMA	Ent. danno: LIEVE
c) Rumore	Prob: BASSISSIMA	Ent. danno: LIEVE
d) Caduta di materiale dall'alto o a livello	Prob: BASSISSIMA	Ent. danno: GRAVE
e) Investimento, ribaltamento	Prob: BASSISSIMA	Ent. danno: GRAVE
f) Urti, colpi, impatti, compressioni	Prob: BASSISSIMA	Ent. danno: SERIO

**Lavorazione e posa ferri di armatura per le strutture :**

a) Caduta di materiale dall'alto o a livello	Prob: BASSISSIMA	Ent. danno: LIEVE
b) Rumore	Prob: BASSISSIMA	Ent. danno: LIEVE

**234) Interferenza nel periodo dal 06/06/2023 al 05/07/2023 per un totale di 26 giorni lavorativi. Fasi:**

- **Formazione intonaci esterni**
- **Realizzazione della carpenteria per le strutture**

Le lavorazioni su elencate sono eseguite rispettivamente dal 23/02/2023 al 01/09/2023 per 160 giorni lavorativi, e dal 06/06/2023 al 05/07/2023 per 26 giorni lavorativi.

Dette lavorazioni interferiscono fra loro per i seguenti periodi: dal 06/06/2023 al 05/07/2023 per 26 giorni lavorativi.

*Coordinamento:*

- a) Le operazioni di sollevamento e/o di trasporto di carichi devono avvenire evitando il passaggio dei carichi sospesi al di sopra di postazioni di lavoro.
- b) L'area sottostante la traiettoria di passaggio dei carichi deve essere opportunamente delimitata.
- c) La circolazione delle macchine operatrici deve avvenire utilizzando percorsi ben definiti e la velocità deve risultare ridotta a passo d'uomo.
- d) Il personale non strettamente necessario alle lavorazioni dovrà allontanarsi dalla zona interessata e gli addetti dovranno adottare, se del caso, i dispositivi di protezione individuale idonei alle attività.
- e) Utilizzo di indumenti ad alta visibilità
- f) Le postazioni di lavoro fisse devono essere protette da un solido impalcato sovrastante, ad altezza non maggiore di 3 metri da terra, a protezione contro la caduta di materiali.
- g) Delimitare e segnalare la zona di intervento a livello di rumorosità elevato.
- h) Utilizzo di otoprotettori

Rischi Trasmissibili:

**Formazione intonaci esterni :**

a) Caduta di materiale dall'alto o a livello	Prob: BASSISSIMA	Ent. danno: LIEVE
b) Inalazione polveri, fibre	Prob: BASSISSIMA	Ent. danno: LIEVE
c) Rumore	Prob: BASSISSIMA	Ent. danno: LIEVE
d) Caduta di materiale dall'alto o a livello	Prob: BASSISSIMA	Ent. danno: GRAVE
e) Investimento, ribaltamento	Prob: BASSISSIMA	Ent. danno: GRAVE
f) Urti, colpi, impatti, compressioni	Prob: BASSISSIMA	Ent. danno: SERIO

**Realizzazione della carpenteria per le strutture :**

a) Rumore	Prob: BASSISSIMA	Ent. danno: LIEVE
b) Rumore per "Carpentiere"	Prob: MEDIA	Ent. danno: GRAVE

**235) Interferenza nel periodo dal 06/06/2023 al 29/06/2023 per un totale di 21 giorni lavorativi. Fasi:**

- **Posa di rivestimenti interni in marmo**
- **Posa di rivestimenti interni in pietra vulcanica**

Le lavorazioni su elencate sono eseguite rispettivamente dal 06/03/2023 al 29/06/2023 per 97 giorni lavorativi, e dal 06/06/2023 al 05/07/2023 per 26 giorni lavorativi.

Dette lavorazioni interferiscono fra loro per i seguenti periodi: dal 06/06/2023 al 29/06/2023 per 21 giorni lavorativi.

*Coordinamento:*

- a) Le operazioni di sollevamento e/o di trasporto di carichi devono avvenire evitando il passaggio dei carichi sospesi al di sopra di postazioni di lavoro.
- b) L'area sottostante la traiettoria di passaggio dei carichi deve essere opportunamente delimitata.
- c) La circolazione delle macchine operatrici deve avvenire utilizzando percorsi ben definiti e la velocità deve risultare ridotta a passo d'uomo.
- d) Il personale non strettamente necessario alle lavorazioni dovrà allontanarsi dalla zona interessata e gli addetti dovranno adottare, se del caso, i dispositivi di protezione individuale idonei alle attività.
- e) Utilizzo di indumenti ad alta visibilità

Rischi Trasmissibili:

**Posa di rivestimenti interni in marmo:**

a) Caduta di materiale dall'alto o a livello	Prob: BASSISSIMA	Ent. danno: GRAVE
b) Investimento, ribaltamento	Prob: BASSISSIMA	Ent. danno: GRAVE
c) Urti, colpi, impatti, compressioni	Prob: BASSISSIMA	Ent. danno: SERIO

**Posa di rivestimenti interni in pietra vulcanica:**

a) Caduta di materiale dall'alto o a livello	Prob: BASSISSIMA	Ent. danno: GRAVE
b) Investimento, ribaltamento	Prob: BASSISSIMA	Ent. danno: GRAVE
c) Urti, colpi, impatti, compressioni	Prob: BASSISSIMA	Ent. danno: SERIO

**236) Interferenza nel periodo dal 06/06/2023 al 05/07/2023 per un totale di 26 giorni lavorativi. Fasi:**  
**- Formazione intonaci esterni**  
**- Realizzazione di compagnature**

Le lavorazioni su elencate sono eseguite rispettivamente dal 23/02/2023 al 01/09/2023 per 160 giorni lavorativi, e dal 06/06/2023 al 05/07/2023 per 26 giorni lavorativi.

Dette lavorazioni interferiscono fra loro per i seguenti periodi: dal 06/06/2023 al 05/07/2023 per 26 giorni lavorativi.

*Coordinamento:*

- a) Le operazioni di sollevamento e/o di trasporto di carichi devono avvenire evitando il passaggio dei carichi sospesi al di sopra di postazioni di lavoro.
- b) L'area sottostante la traiettoria di passaggio dei carichi deve essere opportunamente delimitata.
- c) La circolazione delle macchine operatrici deve avvenire utilizzando percorsi ben definiti e la velocità deve risultare ridotta a passo d'uomo.
- d) Il personale non strettamente necessario alle lavorazioni dovrà allontanarsi dalla zona interessata e gli addetti dovranno adottare, se del caso, i dispositivi di protezione individuale idonei alle attività.
- e) Utilizzo di indumenti ad alta visibilità
- f) Le postazioni di lavoro fisse devono essere protette da un solido impalcato sovrastante, ad altezza non maggiore di 3 metri da terra, a protezione contro la caduta di materiali.
- g) Delimitare e segnalare la zona di intervento a livello di rumorosità elevato.
- h) Utilizzo di otoprotettori

*Rischi Trasmissibili:*

**Formazione intonaci esterni :**

a) Caduta di materiale dall'alto o a livello	Prob: BASSISSIMA	Ent. danno: LIEVE
b) Inalazione polveri, fibre	Prob: BASSISSIMA	Ent. danno: LIEVE
c) Rumore	Prob: BASSISSIMA	Ent. danno: LIEVE
d) Caduta di materiale dall'alto o a livello	Prob: BASSISSIMA	Ent. danno: GRAVE
e) Investimento, ribaltamento	Prob: BASSISSIMA	Ent. danno: GRAVE
f) Urti, colpi, impatti, compressioni	Prob: BASSISSIMA	Ent. danno: SERIO

**Realizzazione di compagnature:**

a) Caduta di materiale dall'alto o a livello	Prob: BASSISSIMA	Ent. danno: LIEVE
b) Rumore	Prob: BASSISSIMA	Ent. danno: LIEVE
c) Rumore per "Operaio comune (murature)"	Prob: MEDIA	Ent. danno: GRAVE
d) Caduta di materiale dall'alto o a livello	Prob: BASSISSIMA	Ent. danno: GRAVE

**237) Interferenza nel periodo dal 06/06/2023 al 05/07/2023 per un totale di 26 giorni lavorativi. Fasi:**  
**- Formazione intonaci esterni**  
**- Realizzazione di solaio in c.a. in opera o prefabbricato**

Le lavorazioni su elencate sono eseguite rispettivamente dal 23/02/2023 al 01/09/2023 per 160 giorni lavorativi, e dal 06/06/2023 al 05/07/2023 per 26 giorni lavorativi.

Dette lavorazioni interferiscono fra loro per i seguenti periodi: dal 06/06/2023 al 05/07/2023 per 26 giorni lavorativi.

*Coordinamento:*

- a) Le operazioni di sollevamento e/o di trasporto di carichi devono avvenire evitando il passaggio dei carichi sospesi al di sopra di postazioni di lavoro.
- b) L'area sottostante la traiettoria di passaggio dei carichi deve essere opportunamente delimitata.
- c) La circolazione delle macchine operatrici deve avvenire utilizzando percorsi ben definiti e la velocità deve risultare ridotta a passo d'uomo.
- d) Il personale non strettamente necessario alle lavorazioni dovrà allontanarsi dalla zona interessata e gli addetti dovranno adottare, se del caso, i dispositivi di protezione individuale idonei alle attività.
- e) Utilizzo di indumenti ad alta visibilità
- f) Le postazioni di lavoro fisse devono essere protette da un solido impalcato sovrastante, ad altezza non maggiore di 3 metri da terra, a protezione contro la caduta di materiali.
- g) Delimitare e segnalare la zona di intervento a livello di rumorosità elevato.
- h) Utilizzo di otoprotettori
- i) Delimitare e segnalare la zona d'intervento sottoposta a caduta di materiali dall'alto.
- j) Utilizzo di casco

*Rischi Trasmissibili:*

**Formazione intonaci esterni :**

a) Caduta di materiale dall'alto o a livello	Prob: BASSISSIMA	Ent. danno: LIEVE
b) Inalazione polveri, fibre	Prob: BASSISSIMA	Ent. danno: LIEVE
c) Rumore	Prob: BASSISSIMA	Ent. danno: LIEVE
d) Caduta di materiale dall'alto o a livello	Prob: BASSISSIMA	Ent. danno: GRAVE
e) Investimento, ribaltamento	Prob: BASSISSIMA	Ent. danno: GRAVE
f) Urti, colpi, impatti, compressioni	Prob: BASSISSIMA	Ent. danno: SERIO

**Realizzazione di solaio in c.a. in opera o prefabbricato:**

a) Rumore	Prob: BASSISSIMA	Ent. danno: LIEVE
b) Rumore per "Carpentiere"	Prob: MEDIA	Ent. danno: GRAVE
c) Investimento, ribaltamento	Prob: BASSISSIMA	Ent. danno: GRAVE

- d) Caduta di materiale dall'alto o a livello
- e) Investimento, ribaltamento
- f) Caduta di materiale dall'alto o a livello

Prob: BASSA	Ent. danno: GRAVISSIMO
Prob: BASSISSIMA	Ent. danno: GRAVE
Prob: BASSISSIMA	Ent. danno: GRAVE

**238) Interferenza nel periodo dal 06/06/2023 al 05/07/2023 per un totale di 26 giorni lavorativi. Fasi:**  
**- Formazione intonaci esterni**  
**- Getto in calcestruzzo per le strutture**

Le lavorazioni su elencate sono eseguite rispettivamente dal 23/02/2023 al 01/09/2023 per 160 giorni lavorativi, e dal 06/06/2023 al 05/07/2023 per 26 giorni lavorativi.

Dette lavorazioni interferiscono fra loro per i seguenti periodi: dal 06/06/2023 al 05/07/2023 per 26 giorni lavorativi.

*Coordinamento:*

- a) Le operazioni di sollevamento e/o di trasporto di carichi devono avvenire evitando il passaggio dei carichi sospesi al di sopra di postazioni di lavoro.
- b) L'area sottostante la traiettoria di passaggio dei carichi deve essere opportunamente delimitata.
- c) La circolazione delle macchine operatrici deve avvenire utilizzando percorsi ben definiti e la velocità deve risultare ridotta a passo d'uomo.
- d) Il personale non strettamente necessario alle lavorazioni dovrà allontanarsi dalla zona interessata e gli addetti dovranno adottare, se del caso, i dispositivi di protezione individuale idonei alle attività.
- e) Utilizzo di indumenti ad alta visibilità
- f) Le postazioni di lavoro fisse devono essere protette da un solido impalcato sovrastante, ad altezza non maggiore di 3 metri da terra, a protezione contro la caduta di materiali.
- g) Delimitare e segnalare la zona di intervento a livello di rumorosità elevato.
- h) Utilizzo di otoprotettori
- i) Delimitare e segnalare la zona d'intervento sottoposta a caduta di materiali dall'alto.
- j) Utilizzo di casco

*Rischi Trasmissibili:*

**Formazione intonaci esterni :**

- a) Caduta di materiale dall'alto o a livello
- b) Inalazione polveri, fibre
- c) Rumore
- d) Caduta di materiale dall'alto o a livello
- e) Investimento, ribaltamento
- f) Urti, colpi, impatti, compressioni

Prob: BASSISSIMA	Ent. danno: LIEVE
Prob: BASSISSIMA	Ent. danno: LIEVE
Prob: BASSISSIMA	Ent. danno: LIEVE
Prob: BASSISSIMA	Ent. danno: GRAVE
Prob: BASSISSIMA	Ent. danno: GRAVE
Prob: BASSISSIMA	Ent. danno: SERIO

**Getto in calcestruzzo per le strutture :**

- a) Investimento, ribaltamento
- b) Caduta di materiale dall'alto o a livello
- c) Investimento, ribaltamento

Prob: BASSISSIMA	Ent. danno: GRAVE
Prob: BASSA	Ent. danno: GRAVISSIMO
Prob: BASSISSIMA	Ent. danno: GRAVE

**239) Interferenza nel periodo dal 06/06/2023 al 29/06/2023 per un totale di 21 giorni lavorativi. Fasi:**  
**- Posa di rivestimenti interni in marmo**  
**- Posa di rivestimenti interni in ceramica**

Le lavorazioni su elencate sono eseguite rispettivamente dal 06/03/2023 al 29/06/2023 per 97 giorni lavorativi, e dal 06/06/2023 al 05/07/2023 per 26 giorni lavorativi.

Dette lavorazioni interferiscono fra loro per i seguenti periodi: dal 06/06/2023 al 29/06/2023 per 21 giorni lavorativi.

*Coordinamento:*

- a) Le operazioni di sollevamento e/o di trasporto di carichi devono avvenire evitando il passaggio dei carichi sospesi al di sopra di postazioni di lavoro.
- b) L'area sottostante la traiettoria di passaggio dei carichi deve essere opportunamente delimitata.
- c) La circolazione delle macchine operatrici deve avvenire utilizzando percorsi ben definiti e la velocità deve risultare ridotta a passo d'uomo.
- d) Il personale non strettamente necessario alle lavorazioni dovrà allontanarsi dalla zona interessata e gli addetti dovranno adottare, se del caso, i dispositivi di protezione individuale idonei alle attività.
- e) Utilizzo di indumenti ad alta visibilità

*Rischi Trasmissibili:*

**Posa di rivestimenti interni in marmo:**

- a) Caduta di materiale dall'alto o a livello
- b) Investimento, ribaltamento
- c) Urti, colpi, impatti, compressioni

Prob: BASSISSIMA	Ent. danno: GRAVE
Prob: BASSISSIMA	Ent. danno: GRAVE
Prob: BASSISSIMA	Ent. danno: SERIO

**Posa di rivestimenti interni in ceramica:**

- a) Caduta di materiale dall'alto o a livello
- b) Investimento, ribaltamento
- c) Urti, colpi, impatti, compressioni

Prob: BASSISSIMA	Ent. danno: GRAVE
Prob: BASSISSIMA	Ent. danno: GRAVE
Prob: BASSISSIMA	Ent. danno: SERIO

**240) Interferenza nel periodo dal 06/06/2023 al 29/06/2023 per un totale di 21 giorni lavorativi. Fasi:**  
**- Posa di rivestimenti interni in marmo**



**- Realizzazione di solaio in c.a. in opera o prefabbricato**

Le lavorazioni su elencate sono eseguite rispettivamente dal 06/03/2023 al 29/06/2023 per 97 giorni lavorativi, e dal 06/06/2023 al 05/07/2023 per 26 giorni lavorativi.

Dette lavorazioni interferiscono fra loro per i seguenti periodi: dal 06/06/2023 al 29/06/2023 per 21 giorni lavorativi.

*Coordinamento:*

- a) Le operazioni di sollevamento e/o di trasporto di carichi devono avvenire evitando il passaggio dei carichi sospesi al di sopra di postazioni di lavoro.
- b) L'area sottostante la traiettoria di passaggio dei carichi deve essere opportunamente delimitata.
- c) La circolazione delle macchine operatrici deve avvenire utilizzando percorsi ben definiti e la velocità deve risultare ridotta a passo d'uomo.
- d) Il personale non strettamente necessario alle lavorazioni dovrà allontanarsi dalla zona interessata e gli addetti dovranno adottare, se del caso, i dispositivi di protezione individuale idonei alle attività.
- e) Utilizzo di indumenti ad alta visibilità
- f) Delimitare e segnalare la zona d'intervento sottoposta a caduta di materiali dall'alto.
- g) Utilizzo di casco
- h) Delimitare e segnalare la zona di intervento a livello di rumorosità elevato.
- i) Utilizzo di otoprotettori

*Rischi Trasmissibili:*

**Posa di rivestimenti interni in marmo:**

- |  |                  |                   |
|--|------------------|-------------------|
| a) Caduta di materiale dall'alto o a livello | Prob: BASSISSIMA | Ent. danno: GRAVE |
| b) Investimento, ribaltamento                | Prob: BASSISSIMA | Ent. danno: GRAVE |
| c) Urti, colpi, impatti, compressioni        | Prob: BASSISSIMA | Ent. danno: SERIO |

**Realizzazione di solaio in c.a. in opera o prefabbricato:**

- |  |                  |                        |
|--|------------------|------------------------|
| a) Rumore                                    | Prob: BASSISSIMA | Ent. danno: LIEVE      |
| b) Rumore per "Carpentiere"                  | Prob: MEDIA      | Ent. danno: GRAVE      |
| c) Investimento, ribaltamento                | Prob: BASSISSIMA | Ent. danno: GRAVE      |
| d) Caduta di materiale dall'alto o a livello | Prob: BASSA      | Ent. danno: GRAVISSIMO |
| e) Investimento, ribaltamento                | Prob: BASSISSIMA | Ent. danno: GRAVE      |
| f) Caduta di materiale dall'alto o a livello | Prob: BASSISSIMA | Ent. danno: GRAVE      |

**241) Interferenza nel periodo dal 06/06/2023 al 29/06/2023 per un totale di 21 giorni lavorativi. Fasi:**

- Posa di rivestimenti interni in marmo
- Getto in calcestruzzo per le strutture

Le lavorazioni su elencate sono eseguite rispettivamente dal 06/03/2023 al 29/06/2023 per 97 giorni lavorativi, e dal 06/06/2023 al 05/07/2023 per 26 giorni lavorativi.

Dette lavorazioni interferiscono fra loro per i seguenti periodi: dal 06/06/2023 al 29/06/2023 per 21 giorni lavorativi.

*Coordinamento:*

- a) Le operazioni di sollevamento e/o di trasporto di carichi devono avvenire evitando il passaggio dei carichi sospesi al di sopra di postazioni di lavoro.
- b) L'area sottostante la traiettoria di passaggio dei carichi deve essere opportunamente delimitata.
- c) La circolazione delle macchine operatrici deve avvenire utilizzando percorsi ben definiti e la velocità deve risultare ridotta a passo d'uomo.
- d) Il personale non strettamente necessario alle lavorazioni dovrà allontanarsi dalla zona interessata e gli addetti dovranno adottare, se del caso, i dispositivi di protezione individuale idonei alle attività.
- e) Utilizzo di indumenti ad alta visibilità
- f) Delimitare e segnalare la zona d'intervento sottoposta a caduta di materiali dall'alto.
- g) Utilizzo di casco

*Rischi Trasmissibili:*

**Posa di rivestimenti interni in marmo:**

- |  |                  |                   |
|--|------------------|-------------------|
| a) Caduta di materiale dall'alto o a livello | Prob: BASSISSIMA | Ent. danno: GRAVE |
| b) Investimento, ribaltamento                | Prob: BASSISSIMA | Ent. danno: GRAVE |
| c) Urti, colpi, impatti, compressioni        | Prob: BASSISSIMA | Ent. danno: SERIO |

**Getto in calcestruzzo per le strutture :**

- |  |                  |                        |
|--|------------------|------------------------|
| a) Investimento, ribaltamento                | Prob: BASSISSIMA | Ent. danno: GRAVE      |
| b) Caduta di materiale dall'alto o a livello | Prob: BASSA      | Ent. danno: GRAVISSIMO |
| c) Investimento, ribaltamento                | Prob: BASSISSIMA | Ent. danno: GRAVE      |

**242) Interferenza nel periodo dal 06/06/2023 al 29/06/2023 per un totale di 21 giorni lavorativi. Fasi:**

- Posa di rivestimenti interni in marmo
- Lavorazione e posa ferri di armatura per le strutture

Le lavorazioni su elencate sono eseguite rispettivamente dal 06/03/2023 al 29/06/2023 per 97 giorni lavorativi, e dal 06/06/2023 al 05/07/2023 per 26 giorni lavorativi.

Dette lavorazioni interferiscono fra loro per i seguenti periodi: dal 06/06/2023 al 29/06/2023 per 21 giorni lavorativi.

*Coordinamento:*

- a) Le operazioni di sollevamento e/o di trasporto di carichi devono avvenire evitando il passaggio dei carichi sospesi al di sopra di postazioni di lavoro.

- b) L'area sottostante la traiettoria di passaggio dei carichi deve essere opportunamente delimitata.
- c) La circolazione delle macchine operatrici deve avvenire utilizzando percorsi ben definiti e la velocità deve risultare ridotta a passo d'uomo.
- d) Il personale non strettamente necessario alle lavorazioni dovrà allontanarsi dalla zona interessata e gli addetti dovranno adottare, se del caso, i dispositivi di protezione individuale idonei alle attività.
- e) Utilizzo di indumenti ad alta visibilità
- f) Le postazioni di lavoro fisse devono essere protette da un solido impalcato sovrastante, ad altezza non maggiore di 3 metri da terra, a protezione contro la caduta di materiali.
- g) Delimitare e segnalare la zona di intervento a livello di rumorosità elevato.
- h) Utilizzo di otoprotettori

*Rischi Trasmissibili:*

**Posa di rivestimenti interni in marmo:**

- |  |                  |                   |
|--|------------------|-------------------|
| a) Caduta di materiale dall'alto o a livello | Prob: BASSISSIMA | Ent. danno: GRAVE |
| b) Investimento, ribaltamento                | Prob: BASSISSIMA | Ent. danno: GRAVE |
| c) Urti, colpi, impatti, compressioni        | Prob: BASSISSIMA | Ent. danno: SERIO |

**Lavorazione e posa ferri di armatura per le strutture :**

- |  |                  |                   |
|--|------------------|-------------------|
| a) Caduta di materiale dall'alto o a livello | Prob: BASSISSIMA | Ent. danno: LIEVE |
| b) Rumore                                    | Prob: BASSISSIMA | Ent. danno: LIEVE |

**243) Interferenza nel periodo dal 06/06/2023 al 29/06/2023 per un totale di 21 giorni lavorativi. Fasi:**

- **Posa di rivestimenti interni in marmo**
- **Realizzazione di pavimentazione**

Le lavorazioni su elencate sono eseguite rispettivamente dal 06/03/2023 al 29/06/2023 per 97 giorni lavorativi, e dal 06/06/2023 al 05/07/2023 per 26 giorni lavorativi.

Dette lavorazioni interferiscono fra loro per i seguenti periodi: dal 06/06/2023 al 29/06/2023 per 21 giorni lavorativi.

*Coordinamento:*

- a) Le operazioni di sollevamento e/o di trasporto di carichi devono avvenire evitando il passaggio dei carichi sospesi al di sopra di postazioni di lavoro.
- b) L'area sottostante la traiettoria di passaggio dei carichi deve essere opportunamente delimitata.
- c) La circolazione delle macchine operatrici deve avvenire utilizzando percorsi ben definiti e la velocità deve risultare ridotta a passo d'uomo.
- d) Il personale non strettamente necessario alle lavorazioni dovrà allontanarsi dalla zona interessata e gli addetti dovranno adottare, se del caso, i dispositivi di protezione individuale idonei alle attività.
- e) Utilizzo di indumenti ad alta visibilità
- f) Delimitare e segnalare la zona di intervento a livello di rumorosità elevato.
- g) Utilizzo di otoprotettori

*Rischi Trasmissibili:*

**Posa di rivestimenti interni in marmo:**

- |  |                  |                   |
|--|------------------|-------------------|
| a) Caduta di materiale dall'alto o a livello | Prob: BASSISSIMA | Ent. danno: GRAVE |
| b) Investimento, ribaltamento                | Prob: BASSISSIMA | Ent. danno: GRAVE |
| c) Urti, colpi, impatti, compressioni        | Prob: BASSISSIMA | Ent. danno: SERIO |

**Realizzazione di pavimentazione:**

- |  |                  |                   |
|--|------------------|-------------------|
| a) Rumore  | Prob: BASSISSIMA | Ent. danno: LIEVE |
| b) Rumore per "Pavimentista battuti industriali" | Prob: MEDIA      | Ent. danno: GRAVE |

**244) Interferenza nel periodo dal 06/06/2023 al 29/06/2023 per un totale di 21 giorni lavorativi. Fasi:**

- **Posa di rivestimenti interni in marmo**
- **Formazione di massetto per pavimenti interni**

Le lavorazioni su elencate sono eseguite rispettivamente dal 06/03/2023 al 29/06/2023 per 97 giorni lavorativi, e dal 06/06/2023 al 05/07/2023 per 26 giorni lavorativi.

Dette lavorazioni interferiscono fra loro per i seguenti periodi: dal 06/06/2023 al 29/06/2023 per 21 giorni lavorativi.

*Coordinamento:*

- a) Le operazioni di sollevamento e/o di trasporto di carichi devono avvenire evitando il passaggio dei carichi sospesi al di sopra di postazioni di lavoro.
- b) L'area sottostante la traiettoria di passaggio dei carichi deve essere opportunamente delimitata.
- c) La circolazione delle macchine operatrici deve avvenire utilizzando percorsi ben definiti e la velocità deve risultare ridotta a passo d'uomo.
- d) Il personale non strettamente necessario alle lavorazioni dovrà allontanarsi dalla zona interessata e gli addetti dovranno adottare, se del caso, i dispositivi di protezione individuale idonei alle attività.
- e) Utilizzo di indumenti ad alta visibilità
- f) Le postazioni di lavoro fisse devono essere protette da un solido impalcato sovrastante, ad altezza non maggiore di 3 metri da terra, a protezione contro la caduta di materiali.
- g) Delimitare e segnalare la zona di intervento a livello di rumorosità elevato.
- h) Utilizzo di otoprotettori

*Rischi Trasmissibili:*

**Posa di rivestimenti interni in marmo:**

- |  |                  |                   |
|--|------------------|-------------------|
| a) Caduta di materiale dall'alto o a livello | Prob: BASSISSIMA | Ent. danno: GRAVE |
|--|------------------|-------------------|

- b) Investimento, ribaltamento
- c) Urti, colpi, impatti, compressioni

Prob: BASSISSIMA Ent. danno: GRAVE  
 Prob: BASSISSIMA Ent. danno: SERIO

**Formazione di massetto per pavimenti interni:**

- a) Caduta di materiale dall'alto o a livello
- b) Rumore
- c) Caduta di materiale dall'alto o a livello
- d) Investimento, ribaltamento
- e) Urti, colpi, impatti, compressioni

Prob: BASSISSIMA Ent. danno: LIEVE  
 Prob: BASSISSIMA Ent. danno: LIEVE  
 Prob: BASSISSIMA Ent. danno: GRAVE  
 Prob: BASSISSIMA Ent. danno: GRAVE  
 Prob: BASSISSIMA Ent. danno: SERIO

**245) Interferenza nel periodo dal 06/06/2023 al 29/06/2023 per un totale di 21 giorni lavorativi. Fasi:**  
 - Posa di rivestimenti interni in marmo  
 - Realizzazione di tompagnature

Le lavorazioni su elencate sono eseguite rispettivamente dal 06/03/2023 al 29/06/2023 per 97 giorni lavorativi, e dal 06/06/2023 al 05/07/2023 per 26 giorni lavorativi.

Dette lavorazioni interferiscono fra loro per i seguenti periodi: dal 06/06/2023 al 29/06/2023 per 21 giorni lavorativi.

*Coordinamento:*

- a) Le operazioni di sollevamento e/o di trasporto di carichi devono avvenire evitando il passaggio dei carichi sospesi al di sopra di postazioni di lavoro.
- b) L'area sottostante la traiettoria di passaggio dei carichi deve essere opportunamente delimitata.
- c) La circolazione delle macchine operatrici deve avvenire utilizzando percorsi ben definiti e la velocità deve risultare ridotta a passo d'uomo.
- d) Il personale non strettamente necessario alle lavorazioni dovrà allontanarsi dalla zona interessata e gli addetti dovranno adottare, se del caso, i dispositivi di protezione individuale idonei alle attività.
- e) Utilizzo di indumenti ad alta visibilità
- f) Le postazioni di lavoro fisse devono essere protette da un solido impalcato sovrastante, ad altezza non maggiore di 3 metri da terra, a protezione contro la caduta di materiali.
- g) Delimitare e segnalare la zona di intervento a livello di rumorosità elevato.
- h) Utilizzo di otoprotettori

*Rischi Trasmissibili:*

**Posa di rivestimenti interni in marmo:**

- a) Caduta di materiale dall'alto o a livello
- b) Investimento, ribaltamento
- c) Urti, colpi, impatti, compressioni

Prob: BASSISSIMA Ent. danno: GRAVE  
 Prob: BASSISSIMA Ent. danno: GRAVE  
 Prob: BASSISSIMA Ent. danno: SERIO

**Realizzazione di tompagnature:**

- a) Caduta di materiale dall'alto o a livello
- b) Rumore
- c) Rumore per "Operaio comune (murature)"
- d) Caduta di materiale dall'alto o a livello

Prob: BASSISSIMA Ent. danno: LIEVE  
 Prob: BASSISSIMA Ent. danno: LIEVE  
 Prob: MEDIA Ent. danno: GRAVE  
 Prob: BASSISSIMA Ent. danno: GRAVE

**246) Interferenza nel periodo dal 06/06/2023 al 05/07/2023 per un totale di 26 giorni lavorativi. Fasi:**  
 - Realizzazione di controsoffitti  
 - Formazione di massetto per pavimenti interni

Le lavorazioni su elencate sono eseguite rispettivamente dal 23/02/2023 al 01/09/2023 per 160 giorni lavorativi, e dal 06/06/2023 al 05/07/2023 per 26 giorni lavorativi.

Dette lavorazioni interferiscono fra loro per i seguenti periodi: dal 06/06/2023 al 05/07/2023 per 26 giorni lavorativi.

*Coordinamento:*

- a) Le operazioni di sollevamento e/o di trasporto di carichi devono avvenire evitando il passaggio dei carichi sospesi al di sopra di postazioni di lavoro.
- b) L'area sottostante la traiettoria di passaggio dei carichi deve essere opportunamente delimitata.
- c) La circolazione delle macchine operatrici deve avvenire utilizzando percorsi ben definiti e la velocità deve risultare ridotta a passo d'uomo.
- d) Il personale non strettamente necessario alle lavorazioni dovrà allontanarsi dalla zona interessata e gli addetti dovranno adottare, se del caso, i dispositivi di protezione individuale idonei alle attività.
- e) Utilizzo di indumenti ad alta visibilità
- f) Le postazioni di lavoro fisse devono essere protette da un solido impalcato sovrastante, ad altezza non maggiore di 3 metri da terra, a protezione contro la caduta di materiali.
- g) Delimitare e segnalare la zona di intervento a livello di rumorosità elevato.
- h) Utilizzo di otoprotettori

*Rischi Trasmissibili:*

**Realizzazione di controsoffitti:**

- a) Caduta di materiale dall'alto o a livello
- b) Investimento, ribaltamento
- c) Urti, colpi, impatti, compressioni

Prob: BASSISSIMA Ent. danno: GRAVE  
 Prob: BASSISSIMA Ent. danno: GRAVE  
 Prob: BASSISSIMA Ent. danno: SERIO

**Formazione di massetto per pavimenti interni:**

- a) Caduta di materiale dall'alto o a livello
- b) Rumore
- c) Caduta di materiale dall'alto o a livello

Prob: BASSISSIMA Ent. danno: LIEVE  
 Prob: BASSISSIMA Ent. danno: LIEVE  
 Prob: BASSISSIMA Ent. danno: GRAVE

- d) Investimento, ribaltamento
- e) Urti, colpi, impatti, compressioni

Prob: BASSISSIMA Ent. danno: GRAVE  
 Prob: BASSISSIMA Ent. danno: SERIO

**247) Interferenza nel periodo dal 06/06/2023 al 05/07/2023 per un totale di 26 giorni lavorativi. Fasi:**  
 - Realizzazione di controsoffitti  
 - Realizzazione di compagnature

Le lavorazioni su elencate sono eseguite rispettivamente dal 23/02/2023 al 01/09/2023 per 160 giorni lavorativi, e dal 06/06/2023 al 05/07/2023 per 26 giorni lavorativi.

Dette lavorazioni interferiscono fra loro per i seguenti periodi: dal 06/06/2023 al 05/07/2023 per 26 giorni lavorativi.

*Coordinamento:*

- a) Le operazioni di sollevamento e/o di trasporto di carichi devono avvenire evitando il passaggio dei carichi sospesi al di sopra di postazioni di lavoro.
- b) L'area sottostante la traiettoria di passaggio dei carichi deve essere opportunamente delimitata.
- c) La circolazione delle macchine operatrici deve avvenire utilizzando percorsi ben definiti e la velocità deve risultare ridotta a passo d'uomo.
- d) Il personale non strettamente necessario alle lavorazioni dovrà allontanarsi dalla zona interessata e gli addetti dovranno adottare, se del caso, i dispositivi di protezione individuale idonei alle attività.
- e) Utilizzo di indumenti ad alta visibilità
- f) Le postazioni di lavoro fisse devono essere protette da un solido impalcato sovrastante, ad altezza non maggiore di 3 metri da terra, a protezione contro la caduta di materiali.
- g) Delimitare e segnalare la zona di intervento a livello di rumorosità elevato.
- h) Utilizzo di otoprotettori

*Rischi Trasmissibili:*

**Realizzazione di controsoffitti:**

- a) Caduta di materiale dall'alto o a livello Prob: BASSISSIMA Ent. danno: GRAVE
- b) Investimento, ribaltamento Prob: BASSISSIMA Ent. danno: GRAVE
- c) Urti, colpi, impatti, compressioni Prob: BASSISSIMA Ent. danno: SERIO

**Realizzazione di compagnature:**

- a) Caduta di materiale dall'alto o a livello Prob: BASSISSIMA Ent. danno: LIEVE
- b) Rumore Prob: BASSISSIMA Ent. danno: LIEVE
- c) Rumore per "Operaio comune (murature)" Prob: MEDIA Ent. danno: GRAVE
- d) Caduta di materiale dall'alto o a livello Prob: BASSISSIMA Ent. danno: GRAVE

**248) Interferenza nel periodo dal 06/06/2023 al 05/07/2023 per un totale di 26 giorni lavorativi. Fasi:**  
 - Realizzazione di controsoffitti  
 - Realizzazione di solaio in c.a. in opera o prefabbricato

Le lavorazioni su elencate sono eseguite rispettivamente dal 23/02/2023 al 01/09/2023 per 160 giorni lavorativi, e dal 06/06/2023 al 05/07/2023 per 26 giorni lavorativi.

Dette lavorazioni interferiscono fra loro per i seguenti periodi: dal 06/06/2023 al 05/07/2023 per 26 giorni lavorativi.

*Coordinamento:*

- a) Le operazioni di sollevamento e/o di trasporto di carichi devono avvenire evitando il passaggio dei carichi sospesi al di sopra di postazioni di lavoro.
- b) L'area sottostante la traiettoria di passaggio dei carichi deve essere opportunamente delimitata.
- c) La circolazione delle macchine operatrici deve avvenire utilizzando percorsi ben definiti e la velocità deve risultare ridotta a passo d'uomo.
- d) Il personale non strettamente necessario alle lavorazioni dovrà allontanarsi dalla zona interessata e gli addetti dovranno adottare, se del caso, i dispositivi di protezione individuale idonei alle attività.
- e) Utilizzo di indumenti ad alta visibilità
- f) Delimitare e segnalare la zona d'intervento sottoposta a caduta di materiali dall'alto.
- g) Utilizzo di casco
- h) Delimitare e segnalare la zona di intervento a livello di rumorosità elevato.
- i) Utilizzo di otoprotettori

*Rischi Trasmissibili:*

**Realizzazione di controsoffitti:**

- a) Caduta di materiale dall'alto o a livello Prob: BASSISSIMA Ent. danno: GRAVE
- b) Investimento, ribaltamento Prob: BASSISSIMA Ent. danno: GRAVE
- c) Urti, colpi, impatti, compressioni Prob: BASSISSIMA Ent. danno: SERIO

**Realizzazione di solaio in c.a. in opera o prefabbricato:**

- a) Rumore Prob: BASSISSIMA Ent. danno: LIEVE
- b) Rumore per "Carpentiere" Prob: MEDIA Ent. danno: GRAVE
- c) Investimento, ribaltamento Prob: BASSISSIMA Ent. danno: GRAVE
- d) Caduta di materiale dall'alto o a livello Prob: BASSA Ent. danno: GRAVISSIMO
- e) Investimento, ribaltamento Prob: BASSISSIMA Ent. danno: GRAVE
- f) Caduta di materiale dall'alto o a livello Prob: BASSISSIMA Ent. danno: GRAVE

**249) Interferenza nel periodo dal 06/06/2023 al 05/07/2023 per un totale di 26 giorni lavorativi. Fasi:**

- Realizzazione di controsoffitti
- Posa di rivestimenti interni in pietra vulcanica

Le lavorazioni su elencate sono eseguite rispettivamente dal 23/02/2023 al 01/09/2023 per 160 giorni lavorativi, e dal 06/06/2023 al 05/07/2023 per 26 giorni lavorativi.

Dette lavorazioni interferiscono fra loro per i seguenti periodi: dal 06/06/2023 al 05/07/2023 per 26 giorni lavorativi.

*Coordinamento:*

- a) Le operazioni di sollevamento e/o di trasporto di carichi devono avvenire evitando il passaggio dei carichi sospesi al di sopra di postazioni di lavoro.
- b) L'area sottostante la traiettoria di passaggio dei carichi deve essere opportunamente delimitata.
- c) La circolazione delle macchine operatrici deve avvenire utilizzando percorsi ben definiti e la velocità deve risultare ridotta a passo d'uomo.
- d) Il personale non strettamente necessario alle lavorazioni dovrà allontanarsi dalla zona interessata e gli addetti dovranno adottare, se del caso, i dispositivi di protezione individuale idonei alle attività.
- e) Utilizzo di indumenti ad alta visibilità

*Rischi Trasmissibili:*

**Realizzazione di controsoffitti:**

a) Caduta di materiale dall'alto o a livello	Prob: BASSISSIMA	Ent. danno: GRAVE
b) Investimento, ribaltamento	Prob: BASSISSIMA	Ent. danno: GRAVE
c) Urti, colpi, impatti, compressioni	Prob: BASSISSIMA	Ent. danno: SERIO

**Posa di rivestimenti interni in pietra vulcanica:**

a) Caduta di materiale dall'alto o a livello	Prob: BASSISSIMA	Ent. danno: GRAVE
b) Investimento, ribaltamento	Prob: BASSISSIMA	Ent. danno: GRAVE
c) Urti, colpi, impatti, compressioni	Prob: BASSISSIMA	Ent. danno: SERIO

**250) Interferenza nel periodo dal 06/06/2023 al 05/07/2023 per un totale di 26 giorni lavorativi. Fasi:**

- Realizzazione di controsoffitti
- Posa di rivestimenti interni in ceramica

Le lavorazioni su elencate sono eseguite rispettivamente dal 23/02/2023 al 01/09/2023 per 160 giorni lavorativi, e dal 06/06/2023 al 05/07/2023 per 26 giorni lavorativi.

Dette lavorazioni interferiscono fra loro per i seguenti periodi: dal 06/06/2023 al 05/07/2023 per 26 giorni lavorativi.

*Coordinamento:*

- a) Le operazioni di sollevamento e/o di trasporto di carichi devono avvenire evitando il passaggio dei carichi sospesi al di sopra di postazioni di lavoro.
- b) L'area sottostante la traiettoria di passaggio dei carichi deve essere opportunamente delimitata.
- c) La circolazione delle macchine operatrici deve avvenire utilizzando percorsi ben definiti e la velocità deve risultare ridotta a passo d'uomo.
- d) Il personale non strettamente necessario alle lavorazioni dovrà allontanarsi dalla zona interessata e gli addetti dovranno adottare, se del caso, i dispositivi di protezione individuale idonei alle attività.
- e) Utilizzo di indumenti ad alta visibilità

*Rischi Trasmissibili:*

**Realizzazione di controsoffitti:**

a) Caduta di materiale dall'alto o a livello	Prob: BASSISSIMA	Ent. danno: GRAVE
b) Investimento, ribaltamento	Prob: BASSISSIMA	Ent. danno: GRAVE
c) Urti, colpi, impatti, compressioni	Prob: BASSISSIMA	Ent. danno: SERIO

**Posa di rivestimenti interni in ceramica:**

a) Caduta di materiale dall'alto o a livello	Prob: BASSISSIMA	Ent. danno: GRAVE
b) Investimento, ribaltamento	Prob: BASSISSIMA	Ent. danno: GRAVE
c) Urti, colpi, impatti, compressioni	Prob: BASSISSIMA	Ent. danno: SERIO

**251) Interferenza nel periodo dal 06/06/2023 al 05/07/2023 per un totale di 26 giorni lavorativi. Fasi:**

- Realizzazione di controsoffitti
- Realizzazione di pavimentazione

Le lavorazioni su elencate sono eseguite rispettivamente dal 23/02/2023 al 01/09/2023 per 160 giorni lavorativi, e dal 06/06/2023 al 05/07/2023 per 26 giorni lavorativi.

Dette lavorazioni interferiscono fra loro per i seguenti periodi: dal 06/06/2023 al 05/07/2023 per 26 giorni lavorativi.

*Coordinamento:*

- a) Le operazioni di sollevamento e/o di trasporto di carichi devono avvenire evitando il passaggio dei carichi sospesi al di sopra di postazioni di lavoro.
- b) L'area sottostante la traiettoria di passaggio dei carichi deve essere opportunamente delimitata.
- c) La circolazione delle macchine operatrici deve avvenire utilizzando percorsi ben definiti e la velocità deve risultare ridotta a passo d'uomo.
- d) Il personale non strettamente necessario alle lavorazioni dovrà allontanarsi dalla zona interessata e gli addetti dovranno adottare, se del caso, i dispositivi di protezione individuale idonei alle attività.
- e) Utilizzo di indumenti ad alta visibilità
- f) Delimitare e segnalare la zona di intervento a livello di rumorosità elevata.

g) Utilizzo di otoprotettori

*Rischi Trasmissibili:*

**Realizzazione di controsoffitti:**

- a) Caduta di materiale dall'alto o a livello
- b) Investimento, ribaltamento
- c) Urti, colpi, impatti, compressioni

Prob: BASSISSIMA	Ent. danno: GRAVE
Prob: BASSISSIMA	Ent. danno: GRAVE
Prob: BASSISSIMA	Ent. danno: SERIO

**Realizzazione di pavimentazione:**

- a) Rumore
- b) Rumore per "Pavimentista battuti industriali"

Prob: BASSISSIMA	Ent. danno: LIEVE
Prob: MEDIA	Ent. danno: GRAVE

**252) Interferenza nel periodo dal 06/06/2023 al 05/07/2023 per un totale di 26 giorni lavorativi. Fasi:**

- Realizzazione di controsoffitti
- Getto in calcestruzzo per le strutture

Le lavorazioni su elencate sono eseguite rispettivamente dal 23/02/2023 al 01/09/2023 per 160 giorni lavorativi, e dal 06/06/2023 al 05/07/2023 per 26 giorni lavorativi.

Dette lavorazioni interferiscono fra loro per i seguenti periodi: dal 06/06/2023 al 05/07/2023 per 26 giorni lavorativi.

*Coordinamento:*

- a) Le operazioni di sollevamento e/o di trasporto di carichi devono avvenire evitando il passaggio dei carichi sospesi al di sopra di postazioni di lavoro.
- b) L'area sottostante la traiettoria di passaggio dei carichi deve essere opportunamente delimitata.
- c) La circolazione delle macchine operatrici deve avvenire utilizzando percorsi ben definiti e la velocità deve risultare ridotta a passo d'uomo.
- d) Il personale non strettamente necessario alle lavorazioni dovrà allontanarsi dalla zona interessata e gli addetti dovranno adottare, se del caso, i dispositivi di protezione individuale idonei alle attività.
- e) Utilizzo di indumenti ad alta visibilità
- f) Delimitare e segnalare la zona d'intervento sottoposta a caduta di materiali dall'alto.
- g) Utilizzo di casco

*Rischi Trasmissibili:*

**Realizzazione di controsoffitti:**

- a) Caduta di materiale dall'alto o a livello
- b) Investimento, ribaltamento
- c) Urti, colpi, impatti, compressioni

Prob: BASSISSIMA	Ent. danno: GRAVE
Prob: BASSISSIMA	Ent. danno: GRAVE
Prob: BASSISSIMA	Ent. danno: SERIO

**Getto in calcestruzzo per le strutture :**

- a) Investimento, ribaltamento
- b) Caduta di materiale dall'alto o a livello
- c) Investimento, ribaltamento

Prob: BASSISSIMA	Ent. danno: GRAVE
Prob: BASSA	Ent. danno: GRAVISSIMO
Prob: BASSISSIMA	Ent. danno: GRAVE

**253) Interferenza nel periodo dal 06/06/2023 al 05/07/2023 per un totale di 26 giorni lavorativi. Fasi:**

- Formazione intonaci esterni
- Posa di rivestimenti interni in ceramica

Le lavorazioni su elencate sono eseguite rispettivamente dal 23/02/2023 al 01/09/2023 per 160 giorni lavorativi, e dal 06/06/2023 al 05/07/2023 per 26 giorni lavorativi.

Dette lavorazioni interferiscono fra loro per i seguenti periodi: dal 06/06/2023 al 05/07/2023 per 26 giorni lavorativi.

*Coordinamento:*

- a) Le operazioni di sollevamento e/o di trasporto di carichi devono avvenire evitando il passaggio dei carichi sospesi al di sopra di postazioni di lavoro.
- b) L'area sottostante la traiettoria di passaggio dei carichi deve essere opportunamente delimitata.
- c) La circolazione delle macchine operatrici deve avvenire utilizzando percorsi ben definiti e la velocità deve risultare ridotta a passo d'uomo.
- d) Il personale non strettamente necessario alle lavorazioni dovrà allontanarsi dalla zona interessata e gli addetti dovranno adottare, se del caso, i dispositivi di protezione individuale idonei alle attività.
- e) Utilizzo di indumenti ad alta visibilità
- f) Le postazioni di lavoro fisse devono essere protette da un solido impalcato sovrastante, ad altezza non maggiore di 3 metri da terra, a protezione contro la caduta di materiali.
- g) Delimitare e segnalare la zona di intervento a livello di rumorosità elevato.
- h) Utilizzo di otoprotettori

*Rischi Trasmissibili:*

**Formazione intonaci esterni :**

- a) Caduta di materiale dall'alto o a livello
- b) Inalazione polveri, fibre
- c) Rumore
- d) Caduta di materiale dall'alto o a livello
- e) Investimento, ribaltamento
- f) Urti, colpi, impatti, compressioni

Prob: BASSISSIMA	Ent. danno: LIEVE
Prob: BASSISSIMA	Ent. danno: LIEVE
Prob: BASSISSIMA	Ent. danno: LIEVE
Prob: BASSISSIMA	Ent. danno: GRAVE
Prob: BASSISSIMA	Ent. danno: GRAVE
Prob: BASSISSIMA	Ent. danno: SERIO

**Posa di rivestimenti interni in ceramica:**

- a) Caduta di materiale dall'alto o a livello
- b) Investimento, ribaltamento

Prob: BASSISSIMA	Ent. danno: GRAVE
Prob: BASSISSIMA	Ent. danno: GRAVE

**254) Interferenza nel periodo dal 06/06/2023 al 05/07/2023 per un totale di 26 giorni lavorativi. Fasi:**  
**- Formazione intonaci esterni**  
**- Realizzazione di pavimentazione**

Le lavorazioni su elencate sono eseguite rispettivamente dal 23/02/2023 al 01/09/2023 per 160 giorni lavorativi, e dal 06/06/2023 al 05/07/2023 per 26 giorni lavorativi.

Dette lavorazioni interferiscono fra loro per i seguenti periodi: dal 06/06/2023 al 05/07/2023 per 26 giorni lavorativi.

*Coordinamento:*

- a) Le operazioni di sollevamento e/o di trasporto di carichi devono avvenire evitando il passaggio dei carichi sospesi al di sopra di postazioni di lavoro.  
 b) L'area sottostante la traiettoria di passaggio dei carichi deve essere opportunamente delimitata.  
 c) La circolazione delle macchine operatrici deve avvenire utilizzando percorsi ben definiti e la velocità deve risultare ridotta a passo d'uomo.  
 d) Il personale non strettamente necessario alle lavorazioni dovrà allontanarsi dalla zona interessata e gli addetti dovranno adottare, se del caso, i dispositivi di protezione individuale idonei alle attività.  
 e) Utilizzo di indumenti ad alta visibilità  
 f) Le postazioni di lavoro fisse devono essere protette da un solido impalcato sovrastante, ad altezza non maggiore di 3 metri da terra, a protezione contro la caduta di materiali.  
 g) Delimitare e segnalare la zona di intervento a livello di rumorosità elevato.  
 h) Utilizzo di otoprotettori

*Rischi Trasmissibili:*

**Formazione intonaci esterni :**

a) Caduta di materiale dall'alto o a livello	Prob: BASSISSIMA	Ent. danno: LIEVE
b) Inalazione polveri, fibre	Prob: BASSISSIMA	Ent. danno: LIEVE
c) Rumore	Prob: BASSISSIMA	Ent. danno: LIEVE
d) Caduta di materiale dall'alto o a livello	Prob: BASSISSIMA	Ent. danno: GRAVE
e) Investimento, ribaltamento	Prob: BASSISSIMA	Ent. danno: GRAVE
f) Urti, colpi, impatti, compressioni	Prob: BASSISSIMA	Ent. danno: SERIO

**Realizzazione di pavimentazione:**

a) Rumore	Prob: BASSISSIMA	Ent. danno: LIEVE
b) Rumore per "Pavimentista battuti industriali"	Prob: MEDIA	Ent. danno: GRAVE

**255) Interferenza nel periodo dal 06/06/2023 al 05/07/2023 per un totale di 26 giorni lavorativi. Fasi:**  
**- Formazione intonaci esterni**  
**- Formazione di massetto per pavimenti interni**

Le lavorazioni su elencate sono eseguite rispettivamente dal 23/02/2023 al 01/09/2023 per 160 giorni lavorativi, e dal 06/06/2023 al 05/07/2023 per 26 giorni lavorativi.

Dette lavorazioni interferiscono fra loro per i seguenti periodi: dal 06/06/2023 al 05/07/2023 per 26 giorni lavorativi.

*Coordinamento:*

- a) Le operazioni di sollevamento e/o di trasporto di carichi devono avvenire evitando il passaggio dei carichi sospesi al di sopra di postazioni di lavoro.  
 b) L'area sottostante la traiettoria di passaggio dei carichi deve essere opportunamente delimitata.  
 c) La circolazione delle macchine operatrici deve avvenire utilizzando percorsi ben definiti e la velocità deve risultare ridotta a passo d'uomo.  
 d) Il personale non strettamente necessario alle lavorazioni dovrà allontanarsi dalla zona interessata e gli addetti dovranno adottare, se del caso, i dispositivi di protezione individuale idonei alle attività.  
 e) Utilizzo di indumenti ad alta visibilità  
 f) Le postazioni di lavoro fisse devono essere protette da un solido impalcato sovrastante, ad altezza non maggiore di 3 metri da terra, a protezione contro la caduta di materiali.  
 g) Delimitare e segnalare la zona di intervento a livello di rumorosità elevato.  
 h) Utilizzo di otoprotettori

*Rischi Trasmissibili:*

**Formazione intonaci esterni :**

a) Caduta di materiale dall'alto o a livello	Prob: BASSISSIMA	Ent. danno: LIEVE
b) Inalazione polveri, fibre	Prob: BASSISSIMA	Ent. danno: LIEVE
c) Rumore	Prob: BASSISSIMA	Ent. danno: LIEVE
d) Caduta di materiale dall'alto o a livello	Prob: BASSISSIMA	Ent. danno: GRAVE
e) Investimento, ribaltamento	Prob: BASSISSIMA	Ent. danno: GRAVE
f) Urti, colpi, impatti, compressioni	Prob: BASSISSIMA	Ent. danno: SERIO

**Formazione di massetto per pavimenti interni:**

a) Caduta di materiale dall'alto o a livello	Prob: BASSISSIMA	Ent. danno: LIEVE
b) Rumore	Prob: BASSISSIMA	Ent. danno: LIEVE
c) Caduta di materiale dall'alto o a livello	Prob: BASSISSIMA	Ent. danno: GRAVE
d) Investimento, ribaltamento	Prob: BASSISSIMA	Ent. danno: GRAVE
e) Urti, colpi, impatti, compressioni	Prob: BASSISSIMA	Ent. danno: SERIO

**256) Interferenza nel periodo dal 06/06/2023 al 05/07/2023 per un totale di 26 giorni lavorativi. Fasi:**  
**- Realizzazione di controsoffitti**  
**- Lavorazione e posa ferri di armatura per le strutture**

Le lavorazioni su elencate sono eseguite rispettivamente dal 23/02/2023 al 01/09/2023 per 160 giorni lavorativi, e dal 06/06/2023 al 05/07/2023 per 26 giorni lavorativi.

Dette lavorazioni interferiscono fra loro per i seguenti periodi: dal 06/06/2023 al 05/07/2023 per 26 giorni lavorativi.

*Coordinamento:*

- a) Le operazioni di sollevamento e/o di trasporto di carichi devono avvenire evitando il passaggio dei carichi sospesi al di sopra di postazioni di lavoro.
- b) L'area sottostante la traiettoria di passaggio dei carichi deve essere opportunamente delimitata.
- c) La circolazione delle macchine operatrici deve avvenire utilizzando percorsi ben definiti e la velocità deve risultare ridotta a passo d'uomo.
- d) Il personale non strettamente necessario alle lavorazioni dovrà allontanarsi dalla zona interessata e gli addetti dovranno adottare, se del caso, i dispositivi di protezione individuale idonei alle attività.
- e) Utilizzo di indumenti ad alta visibilità
- f) Le postazioni di lavoro fisse devono essere protette da un solido impalcato sovrastante, ad altezza non maggiore di 3 metri da terra, a protezione contro la caduta di materiali.
- g) Delimitare e segnalare la zona di intervento a livello di rumorosità elevato.
- h) Utilizzo di otoprotettori

*Rischi Trasmissibili:*

**Realizzazione di controsoffitti:**

- |  |                  |                   |
|--|------------------|-------------------|
| a) Caduta di materiale dall'alto o a livello | Prob: BASSISSIMA | Ent. danno: GRAVE |
| b) Investimento, ribaltamento                | Prob: BASSISSIMA | Ent. danno: GRAVE |
| c) Urti, colpi, impatti, compressioni        | Prob: BASSISSIMA | Ent. danno: SERIO |

**Lavorazione e posa ferri di armatura per le strutture :**

- |  |                  |                   |
|--|------------------|-------------------|
| a) Caduta di materiale dall'alto o a livello | Prob: BASSISSIMA | Ent. danno: LIEVE |
| b) Rumore                                    | Prob: BASSISSIMA | Ent. danno: LIEVE |

**257) Interferenza nel periodo dal 06/06/2023 al 05/07/2023 per un totale di 26 giorni lavorativi. Fasi:**  
**- Realizzazione di controsoffitti**  
**- Realizzazione della carpenteria per le strutture**

Le lavorazioni su elencate sono eseguite rispettivamente dal 23/02/2023 al 01/09/2023 per 160 giorni lavorativi, e dal 06/06/2023 al 05/07/2023 per 26 giorni lavorativi.

Dette lavorazioni interferiscono fra loro per i seguenti periodi: dal 06/06/2023 al 05/07/2023 per 26 giorni lavorativi.

*Coordinamento:*

- a) Le operazioni di sollevamento e/o di trasporto di carichi devono avvenire evitando il passaggio dei carichi sospesi al di sopra di postazioni di lavoro.
- b) L'area sottostante la traiettoria di passaggio dei carichi deve essere opportunamente delimitata.
- c) La circolazione delle macchine operatrici deve avvenire utilizzando percorsi ben definiti e la velocità deve risultare ridotta a passo d'uomo.
- d) Il personale non strettamente necessario alle lavorazioni dovrà allontanarsi dalla zona interessata e gli addetti dovranno adottare, se del caso, i dispositivi di protezione individuale idonei alle attività.
- e) Utilizzo di indumenti ad alta visibilità
- f) Delimitare e segnalare la zona di intervento a livello di rumorosità elevato.
- g) Utilizzo di otoprotettori

*Rischi Trasmissibili:*

**Realizzazione di controsoffitti:**

- |  |                  |                   |
|--|------------------|-------------------|
| a) Caduta di materiale dall'alto o a livello | Prob: BASSISSIMA | Ent. danno: GRAVE |
| b) Investimento, ribaltamento                | Prob: BASSISSIMA | Ent. danno: GRAVE |
| c) Urti, colpi, impatti, compressioni        | Prob: BASSISSIMA | Ent. danno: SERIO |

**Realizzazione della carpenteria per le strutture :**

- |                             |                  |                   |
|-----------------------------|------------------|-------------------|
| a) Rumore                   | Prob: BASSISSIMA | Ent. danno: LIEVE |
| b) Rumore per "Carpentiere" | Prob: MEDIA      | Ent. danno: GRAVE |

**258) Interferenza nel periodo dal 06/06/2023 al 05/07/2023 per un totale di 26 giorni lavorativi. Fasi:**  
**- Formazione intonaci esterni**  
**- Posa di rivestimenti interni in pietra vulcanica**

Le lavorazioni su elencate sono eseguite rispettivamente dal 23/02/2023 al 01/09/2023 per 160 giorni lavorativi, e dal 06/06/2023 al 05/07/2023 per 26 giorni lavorativi.

Dette lavorazioni interferiscono fra loro per i seguenti periodi: dal 06/06/2023 al 05/07/2023 per 26 giorni lavorativi.

*Coordinamento:*

- a) Le operazioni di sollevamento e/o di trasporto di carichi devono avvenire evitando il passaggio dei carichi sospesi al di sopra di postazioni di lavoro.
- b) L'area sottostante la traiettoria di passaggio dei carichi deve essere opportunamente delimitata.



- c) La circolazione delle macchine operatrici deve avvenire utilizzando percorsi ben definiti e la velocità deve risultare ridotta a passo d'uomo.
- d) Il personale non strettamente necessario alle lavorazioni dovrà allontanarsi dalla zona interessata e gli addetti dovranno adottare, se del caso, i dispositivi di protezione individuale idonei alle attività.
- e) Utilizzo di indumenti ad alta visibilità
- f) Le postazioni di lavoro fisse devono essere protette da un solido impalcato sovrastante, ad altezza non maggiore di 3 metri da terra, a protezione contro la caduta di materiali.
- g) Delimitare e segnalare la zona di intervento a livello di rumorosità elevato.
- h) Utilizzo di otoprotettori

*Rischi Trasmissibili:*

**Formazione intonaci esterni :**

a) Caduta di materiale dall'alto o a livello	Prob: BASSISSIMA	Ent. danno: LIEVE
b) Inalazione polveri, fibre	Prob: BASSISSIMA	Ent. danno: LIEVE
c) Rumore	Prob: BASSISSIMA	Ent. danno: LIEVE
d) Caduta di materiale dall'alto o a livello	Prob: BASSISSIMA	Ent. danno: GRAVE
e) Investimento, ribaltamento	Prob: BASSISSIMA	Ent. danno: GRAVE
f) Urti, colpi, impatti, compressioni	Prob: BASSISSIMA	Ent. danno: SERIO

**Posa di rivestimenti interni in pietra vulcanica:**

a) Caduta di materiale dall'alto o a livello	Prob: BASSISSIMA	Ent. danno: GRAVE
b) Investimento, ribaltamento	Prob: BASSISSIMA	Ent. danno: GRAVE
c) Urti, colpi, impatti, compressioni	Prob: BASSISSIMA	Ent. danno: SERIO

**259) Interferenza nel periodo dal 06/06/2023 al 29/06/2023 per un totale di 21 giorni lavorativi. Fasi:**  
**- Posa di rivestimenti interni in marmo**  
**- Realizzazione della carpenteria per le strutture**

Le lavorazioni su elencate sono eseguite rispettivamente dal 06/03/2023 al 29/06/2023 per 97 giorni lavorativi, e dal 06/06/2023 al 05/07/2023 per 26 giorni lavorativi.

Dette lavorazioni interferiscono fra loro per i seguenti periodi: dal 06/06/2023 al 29/06/2023 per 21 giorni lavorativi.

*Coordinamento:*

- a) Le operazioni di sollevamento e/o di trasporto di carichi devono avvenire evitando il passaggio dei carichi sospesi al di sopra di postazioni di lavoro.
- b) L'area sottostante la traiettoria di passaggio dei carichi deve essere opportunamente delimitata.
- c) La circolazione delle macchine operatrici deve avvenire utilizzando percorsi ben definiti e la velocità deve risultare ridotta a passo d'uomo.
- d) Il personale non strettamente necessario alle lavorazioni dovrà allontanarsi dalla zona interessata e gli addetti dovranno adottare, se del caso, i dispositivi di protezione individuale idonei alle attività.
- e) Utilizzo di indumenti ad alta visibilità
- f) Delimitare e segnalare la zona di intervento a livello di rumorosità elevato.
- g) Utilizzo di otoprotettori

*Rischi Trasmissibili:*

**Posa di rivestimenti interni in marmo:**

a) Caduta di materiale dall'alto o a livello	Prob: BASSISSIMA	Ent. danno: GRAVE
b) Investimento, ribaltamento	Prob: BASSISSIMA	Ent. danno: GRAVE
c) Urti, colpi, impatti, compressioni	Prob: BASSISSIMA	Ent. danno: SERIO

**Realizzazione della carpenteria per le strutture :**

a) Rumore	Prob: BASSISSIMA	Ent. danno: LIEVE
b) Rumore per "Carpentiere"	Prob: MEDIA	Ent. danno: GRAVE

**260) Interferenza nel periodo dal 06/06/2023 al 29/06/2023 per un totale di 21 giorni lavorativi. Fasi:**  
**- Realizzazione di pavimentazione**  
**- Lavorazione e posa ferri di armatura per le strutture**

Le lavorazioni su elencate sono eseguite rispettivamente dal 06/03/2023 al 29/06/2023 per 97 giorni lavorativi, e dal 06/06/2023 al 05/07/2023 per 26 giorni lavorativi.

Dette lavorazioni interferiscono fra loro per i seguenti periodi: dal 06/06/2023 al 29/06/2023 per 21 giorni lavorativi.

*Coordinamento:*

- a) Delimitare e segnalare la zona di intervento a livello di rumorosità elevato.
- b) Utilizzo di otoprotettori
- c) Le postazioni di lavoro fisse devono essere protette da un solido impalcato sovrastante, ad altezza non maggiore di 3 metri da terra, a protezione contro la caduta di materiali.

*Rischi Trasmissibili:*

**Realizzazione di pavimentazione:**

a) Rumore	Prob: BASSISSIMA	Ent. danno: LIEVE
b) Rumore per "Pavimentista battuti industriali"	Prob: MEDIA	Ent. danno: GRAVE

**Lavorazione e posa ferri di armatura per le strutture :**

a) Caduta di materiale dall'alto o a livello	Prob: BASSISSIMA	Ent. danno: LIEVE
b) Rumore	Prob: BASSISSIMA	Ent. danno: LIEVE

**261) Interferenza nel periodo dal 06/06/2023 al 29/06/2023 per un totale di 21 giorni lavorativi. Fasi:**  
- Realizzazione di pavimentazione  
- Realizzazione della carpenteria per le strutture

Le lavorazioni su elencate sono eseguite rispettivamente dal 06/03/2023 al 29/06/2023 per 97 giorni lavorativi, e dal 06/06/2023 al 05/07/2023 per 26 giorni lavorativi.

Dette lavorazioni interferiscono fra loro per i seguenti periodi: dal 06/06/2023 al 29/06/2023 per 21 giorni lavorativi.

*Coordinamento:*

- a) Delimitare e segnalare la zona di intervento a livello di rumorosità elevato.
- b) Utilizzo di otoprotettori

*Rischi Trasmissibili:*

**Realizzazione di pavimentazione:**

- |  |                  |                   |
|--|------------------|-------------------|
| a) Rumore  | Prob: BASSISSIMA | Ent. danno: LIEVE |
| b) Rumore per "Pavimentista battuti industriali" | Prob: MEDIA      | Ent. danno: GRAVE |

**Realizzazione della carpenteria per le strutture :**

- |                             |                  |                   |
|-----------------------------|------------------|-------------------|
| a) Rumore                   | Prob: BASSISSIMA | Ent. danno: LIEVE |
| b) Rumore per "Carpentiere" | Prob: MEDIA      | Ent. danno: GRAVE |

**262) Interferenza nel periodo dal 06/06/2023 al 01/07/2023 per un totale di 23 giorni lavorativi. Fasi:**  
- Impermeabilizzazione di coperture  
- Posa di rivestimenti interni in pietra vulcanica

Le lavorazioni su elencate sono eseguite rispettivamente dal 05/04/2023 al 01/07/2023 per 73 giorni lavorativi, e dal 06/06/2023 al 05/07/2023 per 26 giorni lavorativi.

Dette lavorazioni interferiscono fra loro per i seguenti periodi: dal 06/06/2023 al 01/07/2023 per 23 giorni lavorativi.

*Coordinamento:*

- a) Le operazioni di sollevamento e/o di trasporto di carichi devono avvenire evitando il passaggio dei carichi sospesi al di sopra di postazioni di lavoro.
- b) L'area sottostante la traiettoria di passaggio dei carichi deve essere opportunamente delimitata.
- c) Il personale non strettamente necessario alle lavorazioni dovrà allontanarsi dalla zona interessata e gli addetti dovranno adottare, se del caso, i dispositivi di protezione individuale idonei alle attività.
- d) In prossimità della zona d'intervento è necessario allontanare preventivamente tutti i materiali facilmente infiammabili; qualora i suddetti materiali non possono essere allontanati è necessario proteggerli con teli protettivi.
- e) In prossimità della zona d'intervento deve essere tenuto a disposizione un estintore portatile.
- f) La circolazione delle macchine operatrici deve avvenire utilizzando percorsi ben definiti e la velocità deve risultare ridotta a passo d'uomo.
- g) Utilizzo di indumenti ad alta visibilità

*Rischi Trasmissibili:*

**Impermeabilizzazione di coperture:**

- |  |                  |                   |
|--|------------------|-------------------|
| a) Inalazione fumi, gas, vapori              | Prob: BASSISSIMA | Ent. danno: LIEVE |
| b) Incendi, esplosioni                       | Prob: BASSISSIMA | Ent. danno: LIEVE |
| c) Rumore per "Impermeabilizzatore"          | Prob: MEDIA      | Ent. danno: GRAVE |
| d) Caduta di materiale dall'alto o a livello | Prob: BASSISSIMA | Ent. danno: GRAVE |

**Posa di rivestimenti interni in pietra vulcanica:**

- |  |                  |                   |
|--|------------------|-------------------|
| a) Caduta di materiale dall'alto o a livello | Prob: BASSISSIMA | Ent. danno: GRAVE |
| b) Investimento, ribaltamento                | Prob: BASSISSIMA | Ent. danno: GRAVE |
| c) Urti, colpi, impatti, compressioni        | Prob: BASSISSIMA | Ent. danno: SERIO |

**263) Interferenza nel periodo dal 06/06/2023 al 29/06/2023 per un totale di 21 giorni lavorativi. Fasi:**  
- Realizzazione di pavimentazione  
- Realizzazione diOMPagnature

Le lavorazioni su elencate sono eseguite rispettivamente dal 06/03/2023 al 29/06/2023 per 97 giorni lavorativi, e dal 06/06/2023 al 05/07/2023 per 26 giorni lavorativi.

Dette lavorazioni interferiscono fra loro per i seguenti periodi: dal 06/06/2023 al 29/06/2023 per 21 giorni lavorativi.

*Coordinamento:*

- a) Delimitare e segnalare la zona di intervento a livello di rumorosità elevato.
- b) Utilizzo di otoprotettori
- c) Le operazioni di sollevamento e/o di trasporto di carichi devono avvenire evitando il passaggio dei carichi sospesi al di sopra di postazioni di lavoro.
- d) L'area sottostante la traiettoria di passaggio dei carichi deve essere opportunamente delimitata.
- e) Le postazioni di lavoro fisse devono essere protette da un solido impalcato sovrastante, ad altezza non maggiore di 3 metri da terra, a protezione contro la caduta di materiali.

*Rischi Trasmissibili:*

**Realizzazione di pavimentazione:**

- |           |                  |                   |
|-----------|------------------|-------------------|
| a) Rumore | Prob: BASSISSIMA | Ent. danno: LIEVE |
|-----------|------------------|-------------------|

b) Rumore per "Pavimentista battuti industriali"	Prob: MEDIA	Ent. danno: GRAVE
<b>Realizzazione di compagnature:</b>		
a) Caduta di materiale dall'alto o a livello	Prob: BASSISSIMA	Ent. danno: LIEVE
b) Rumore	Prob: BASSISSIMA	Ent. danno: LIEVE
c) Rumore per "Operaio comune (murature)"	Prob: MEDIA	Ent. danno: GRAVE
d) Caduta di materiale dall'alto o a livello	Prob: BASSISSIMA	Ent. danno: GRAVE

**264) Interferenza nel periodo dal 06/06/2023 al 29/06/2023 per un totale di 21 giorni lavorativi. Fasi:**  
**- Realizzazione di pavimentazione**  
**- Realizzazione di solaio in c.a. in opera o prefabbricato**

Le lavorazioni su elencate sono eseguite rispettivamente dal 06/03/2023 al 29/06/2023 per 97 giorni lavorativi, e dal 06/06/2023 al 05/07/2023 per 26 giorni lavorativi.

Dette lavorazioni interferiscono fra loro per i seguenti periodi: dal 06/06/2023 al 29/06/2023 per 21 giorni lavorativi.

*Coordinamento:*

- a) Delimitare e segnalare la zona di intervento a livello di rumorosità elevato.
- b) Utilizzo di otoprotettori
- c) La circolazione delle macchine operatrici deve avvenire utilizzando percorsi ben definiti e la velocità deve risultare ridotta a passo d'uomo.
- d) Il personale non strettamente necessario alle lavorazioni dovrà allontanarsi dalla zona interessata e gli addetti dovranno adottare, se del caso, i dispositivi di protezione individuale idonei alle attività.
- e) Utilizzo di indumenti ad alta visibilità
- f) Delimitare e segnalare la zona d'intervento sottoposta a caduta di materiali dall'alto.
- g) Utilizzo di casco
- h) Le operazioni di sollevamento e/o di trasporto di carichi devono avvenire evitando il passaggio dei carichi sospesi al di sopra di postazioni di lavoro.
- i) L'area sottostante la traiettoria di passaggio dei carichi deve essere opportunamente delimitata.

*Rischi Trasmissibili:*

**Realizzazione di pavimentazione:**

a) Rumore	Prob: BASSISSIMA	Ent. danno: LIEVE
b) Rumore per "Pavimentista battuti industriali"	Prob: MEDIA	Ent. danno: GRAVE

**Realizzazione di solaio in c.a. in opera o prefabbricato:**

a) Rumore	Prob: BASSISSIMA	Ent. danno: LIEVE
b) Rumore per "Carpentiere"	Prob: MEDIA	Ent. danno: GRAVE
c) Investimento, ribaltamento	Prob: BASSISSIMA	Ent. danno: GRAVE
d) Caduta di materiale dall'alto o a livello	Prob: BASSA	Ent. danno: GRAVISSIMO
e) Investimento, ribaltamento	Prob: BASSISSIMA	Ent. danno: GRAVE
f) Caduta di materiale dall'alto o a livello	Prob: BASSISSIMA	Ent. danno: GRAVE

**265) Interferenza nel periodo dal 06/06/2023 al 29/06/2023 per un totale di 21 giorni lavorativi. Fasi:**  
**- Realizzazione di pavimentazione**  
**- Getto in calcestruzzo per le strutture**

Le lavorazioni su elencate sono eseguite rispettivamente dal 06/03/2023 al 29/06/2023 per 97 giorni lavorativi, e dal 06/06/2023 al 05/07/2023 per 26 giorni lavorativi.

Dette lavorazioni interferiscono fra loro per i seguenti periodi: dal 06/06/2023 al 29/06/2023 per 21 giorni lavorativi.

*Coordinamento:*

- a) Delimitare e segnalare la zona di intervento a livello di rumorosità elevato.
- b) Utilizzo di otoprotettori
- c) La circolazione delle macchine operatrici deve avvenire utilizzando percorsi ben definiti e la velocità deve risultare ridotta a passo d'uomo.
- d) Il personale non strettamente necessario alle lavorazioni dovrà allontanarsi dalla zona interessata e gli addetti dovranno adottare, se del caso, i dispositivi di protezione individuale idonei alle attività.
- e) Utilizzo di indumenti ad alta visibilità
- f) Delimitare e segnalare la zona d'intervento sottoposta a caduta di materiali dall'alto.
- g) Utilizzo di casco

*Rischi Trasmissibili:*

**Realizzazione di pavimentazione:**

a) Rumore	Prob: BASSISSIMA	Ent. danno: LIEVE
b) Rumore per "Pavimentista battuti industriali"	Prob: MEDIA	Ent. danno: GRAVE

**Getto in calcestruzzo per le strutture :**

a) Investimento, ribaltamento	Prob: BASSISSIMA	Ent. danno: GRAVE
b) Caduta di materiale dall'alto o a livello	Prob: BASSA	Ent. danno: GRAVISSIMO
c) Investimento, ribaltamento	Prob: BASSISSIMA	Ent. danno: GRAVE

**266) Interferenza nel periodo dal 06/06/2023 al 01/07/2023 per un totale di 23 giorni lavorativi. Fasi:**  
**- Impermeabilizzazione di coperture**

**- Posa di rivestimenti interni in ceramica**

Le lavorazioni su elencate sono eseguite rispettivamente dal 05/04/2023 al 01/07/2023 per 73 giorni lavorativi, e dal 06/06/2023 al 05/07/2023 per 26 giorni lavorativi.

Dette lavorazioni interferiscono fra loro per i seguenti periodi: dal 06/06/2023 al 01/07/2023 per 23 giorni lavorativi.

*Coordinamento:*

- a) Le operazioni di sollevamento e/o di trasporto di carichi devono avvenire evitando il passaggio dei carichi sospesi al di sopra di postazioni di lavoro.
- b) L'area sottostante la traiettoria di passaggio dei carichi deve essere opportunamente delimitata.
- c) Il personale non strettamente necessario alle lavorazioni dovrà allontanarsi dalla zona interessata e gli addetti dovranno adottare, se del caso, i dispositivi di protezione individuale idonei alle attività.
- d) In prossimità della zona d'intervento è necessario allontanare preventivamente tutti i materiali facilmente infiammabili; qualora i suddetti materiali non possono essere allontanati è necessario proteggerli con teli protettivi.
- e) In prossimità della zona d'intervento deve essere tenuto a disposizione un estintore portatile.
- f) La circolazione delle macchine operatrici deve avvenire utilizzando percorsi ben definiti e la velocità deve risultare ridotta a passo d'uomo.
- g) Utilizzo di indumenti ad alta visibilità

*Rischi Trasmissibili:*

**Impermeabilizzazione di coperture:**

- |  |                  |                   |
|--|------------------|-------------------|
| a) Inalazione fumi, gas, vapori              | Prob: BASSISSIMA | Ent. danno: LIEVE |
| b) Incendi, esplosioni                       | Prob: BASSISSIMA | Ent. danno: LIEVE |
| c) Rumore per "Impermeabilizzatore"          | Prob: MEDIA      | Ent. danno: GRAVE |
| d) Caduta di materiale dall'alto o a livello | Prob: BASSISSIMA | Ent. danno: GRAVE |

**Posa di rivestimenti interni in ceramica:**

- |  |                  |                   |
|--|------------------|-------------------|
| a) Caduta di materiale dall'alto o a livello | Prob: BASSISSIMA | Ent. danno: GRAVE |
| b) Investimento, ribaltamento                | Prob: BASSISSIMA | Ent. danno: GRAVE |
| c) Urti, colpi, impatti, compressioni        | Prob: BASSISSIMA | Ent. danno: SERIO |

**267) Interferenza nel periodo dal 06/06/2023 al 01/07/2023 per un totale di 23 giorni lavorativi. Fasi:**

- Impermeabilizzazione di coperture
- Realizzazione di solaio in c.a. in opera o prefabbricato

Le lavorazioni su elencate sono eseguite rispettivamente dal 05/04/2023 al 01/07/2023 per 73 giorni lavorativi, e dal 06/06/2023 al 05/07/2023 per 26 giorni lavorativi.

Dette lavorazioni interferiscono fra loro per i seguenti periodi: dal 06/06/2023 al 01/07/2023 per 23 giorni lavorativi.

*Coordinamento:*

- a) Le operazioni di sollevamento e/o di trasporto di carichi devono avvenire evitando il passaggio dei carichi sospesi al di sopra di postazioni di lavoro.
- b) L'area sottostante la traiettoria di passaggio dei carichi deve essere opportunamente delimitata.
- c) Il personale non strettamente necessario alle lavorazioni dovrà allontanarsi dalla zona interessata e gli addetti dovranno adottare, se del caso, i dispositivi di protezione individuale idonei alle attività.
- d) In prossimità della zona d'intervento è necessario allontanare preventivamente tutti i materiali facilmente infiammabili; qualora i suddetti materiali non possono essere allontanati è necessario proteggerli con teli protettivi.
- e) In prossimità della zona d'intervento deve essere tenuto a disposizione un estintore portatile.
- f) La circolazione delle macchine operatrici deve avvenire utilizzando percorsi ben definiti e la velocità deve risultare ridotta a passo d'uomo.
- g) Utilizzo di indumenti ad alta visibilità
- h) Delimitare e segnalare la zona d'intervento sottoposta a caduta di materiali dall'alto.
- i) Utilizzo di casco
- j) Delimitare e segnalare la zona di intervento a livello di rumorosità elevato.
- k) Utilizzo di ottoprotettori

*Rischi Trasmissibili:*

**Impermeabilizzazione di coperture:**

- |  |                  |                   |
|--|------------------|-------------------|
| a) Inalazione fumi, gas, vapori              | Prob: BASSISSIMA | Ent. danno: LIEVE |
| b) Incendi, esplosioni                       | Prob: BASSISSIMA | Ent. danno: LIEVE |
| c) Rumore per "Impermeabilizzatore"          | Prob: MEDIA      | Ent. danno: GRAVE |
| d) Caduta di materiale dall'alto o a livello | Prob: BASSISSIMA | Ent. danno: GRAVE |

**Realizzazione di solaio in c.a. in opera o prefabbricato:**

- |  |                  |                        |
|--|------------------|------------------------|
| a) Rumore                                    | Prob: BASSISSIMA | Ent. danno: LIEVE      |
| b) Rumore per "Carpentiere"                  | Prob: MEDIA      | Ent. danno: GRAVE      |
| c) Investimento, ribaltamento                | Prob: BASSISSIMA | Ent. danno: GRAVE      |
| d) Caduta di materiale dall'alto o a livello | Prob: BASSA      | Ent. danno: GRAVISSIMO |
| e) Investimento, ribaltamento                | Prob: BASSISSIMA | Ent. danno: GRAVE      |
| f) Caduta di materiale dall'alto o a livello | Prob: BASSISSIMA | Ent. danno: GRAVE      |

**268) Interferenza nel periodo dal 06/06/2023 al 01/07/2023 per un totale di 23 giorni lavorativi. Fasi:**

- Impermeabilizzazione di coperture
- Getto in calcestruzzo per le strutture

Le lavorazioni su elencate sono eseguite rispettivamente dal 05/04/2023 al 01/07/2023 per 73 giorni lavorativi, e dal

06/06/2023 al 05/07/2023 per 26 giorni lavorativi.

Dette lavorazioni interferiscono fra loro per i seguenti periodi: dal 06/06/2023 al 01/07/2023 per 23 giorni lavorativi.

*Coordinamento:*

- a) Le operazioni di sollevamento e/o di trasporto di carichi devono avvenire evitando il passaggio dei carichi sospesi al di sopra di postazioni di lavoro.
- b) L'area sottostante la traiettoria di passaggio dei carichi deve essere opportunamente delimitata.
- c) Il personale non strettamente necessario alle lavorazioni dovrà allontanarsi dalla zona interessata e gli addetti dovranno adottare, se del caso, i dispositivi di protezione individuale idonei alle attività.
- d) In prossimità della zona d'intervento è necessario allontanare preventivamente tutti i materiali facilmente infiammabili; qualora i suddetti materiali non possono essere allontanati è necessario proteggerli con teli protettivi.
- e) In prossimità della zona d'intervento deve essere tenuto a disposizione un estintore portatile.
- f) La circolazione delle macchine operatrici deve avvenire utilizzando percorsi ben definiti e la velocità deve risultare ridotta a passo d'uomo.
- g) Utilizzo di indumenti ad alta visibilità
- h) Delimitare e segnalare la zona d'intervento sottoposta a caduta di materiali dall'alto.
- i) Utilizzo di casco

*Rischi Trasmissibili:*

**Impermeabilizzazione di coperture:**

a) Inalazione fumi, gas, vapori	Prob: BASSISSIMA	Ent. danno: LIEVE
b) Incendi, esplosioni	Prob: BASSISSIMA	Ent. danno: LIEVE
c) Rumore per "Impermeabilizzatore"	Prob: MEDIA	Ent. danno: GRAVE
d) Caduta di materiale dall'alto o a livello	Prob: BASSISSIMA	Ent. danno: GRAVE

**Getto in calcestruzzo per le strutture :**

a) Investimento, ribaltamento	Prob: BASSISSIMA	Ent. danno: GRAVE
b) Caduta di materiale dall'alto o a livello	Prob: BASSA	Ent. danno: GRAVISSIMO
c) Investimento, ribaltamento	Prob: BASSISSIMA	Ent. danno: GRAVE

**269) Interferenza nel periodo dal 06/06/2023 al 01/07/2023 per un totale di 23 giorni lavorativi. Fasi:**

- Impermeabilizzazione di coperture
- Lavorazione e posa ferri di armatura per le strutture

Le lavorazioni su elencate sono eseguite rispettivamente dal 05/04/2023 al 01/07/2023 per 73 giorni lavorativi, e dal 06/06/2023 al 05/07/2023 per 26 giorni lavorativi.

Dette lavorazioni interferiscono fra loro per i seguenti periodi: dal 06/06/2023 al 01/07/2023 per 23 giorni lavorativi.

*Coordinamento:*

- a) Le operazioni di sollevamento e/o di trasporto di carichi devono avvenire evitando il passaggio dei carichi sospesi al di sopra di postazioni di lavoro.
- b) L'area sottostante la traiettoria di passaggio dei carichi deve essere opportunamente delimitata.
- c) Il personale non strettamente necessario alle lavorazioni dovrà allontanarsi dalla zona interessata e gli addetti dovranno adottare, se del caso, i dispositivi di protezione individuale idonei alle attività.
- d) In prossimità della zona d'intervento è necessario allontanare preventivamente tutti i materiali facilmente infiammabili; qualora i suddetti materiali non possono essere allontanati è necessario proteggerli con teli protettivi.
- e) In prossimità della zona d'intervento deve essere tenuto a disposizione un estintore portatile.
- f) Le postazioni di lavoro fisse devono essere protette da un solido impalcato sovrastante, ad altezza non maggiore di 3 metri da terra, a protezione contro la caduta di materiali.
- g) Delimitare e segnalare la zona di intervento a livello di rumorosità elevato.
- h) Utilizzo di otoprotettori

*Rischi Trasmissibili:*

**Impermeabilizzazione di coperture:**

a) Inalazione fumi, gas, vapori	Prob: BASSISSIMA	Ent. danno: LIEVE
b) Incendi, esplosioni	Prob: BASSISSIMA	Ent. danno: LIEVE
c) Rumore per "Impermeabilizzatore"	Prob: MEDIA	Ent. danno: GRAVE
d) Caduta di materiale dall'alto o a livello	Prob: BASSISSIMA	Ent. danno: GRAVE

**Lavorazione e posa ferri di armatura per le strutture :**

a) Caduta di materiale dall'alto o a livello	Prob: BASSISSIMA	Ent. danno: LIEVE
b) Rumore	Prob: BASSISSIMA	Ent. danno: LIEVE

**270) Interferenza nel periodo dal 06/06/2023 al 01/07/2023 per un totale di 23 giorni lavorativi. Fasi:**

- Impermeabilizzazione di coperture
- Realizzazione di pavimentazione

Le lavorazioni su elencate sono eseguite rispettivamente dal 05/04/2023 al 01/07/2023 per 73 giorni lavorativi, e dal 06/06/2023 al 05/07/2023 per 26 giorni lavorativi.

Dette lavorazioni interferiscono fra loro per i seguenti periodi: dal 06/06/2023 al 01/07/2023 per 23 giorni lavorativi.

*Coordinamento:*

- a) Le operazioni di sollevamento e/o di trasporto di carichi devono avvenire evitando il passaggio dei carichi sospesi al di sopra di postazioni di lavoro.
- b) L'area sottostante la traiettoria di passaggio dei carichi deve essere opportunamente delimitata.
- c) Il personale non strettamente necessario alle lavorazioni dovrà allontanarsi dalla zona interessata e gli addetti dovranno adottare, se del caso, i dispositivi di protezione individuale idonei alle attività.

caso, i dispositivi di protezione individuale idonei alle attività.

- d) In prossimità della zona d'intervento è necessario allontanare preventivamente tutti i materiali facilmente infiammabili; qualora i suddetti materiali non possono essere allontanati è necessario proteggerli con teli protettivi.
- e) In prossimità della zona d'intervento deve essere tenuto a disposizione un estintore portatile.
- f) Delimitare e segnalare la zona di intervento a livello di rumorosità elevato.
- g) Utilizzo di otoprotettori

*Rischi Trasmissibili:*

**Impermeabilizzazione di coperture:**

a) Inalazione fumi, gas, vapori	Prob: BASSISSIMA	Ent. danno: LIEVE
b) Incendi, esplosioni	Prob: BASSISSIMA	Ent. danno: LIEVE
c) Rumore per "Impermeabilizzatore"	Prob: MEDIA	Ent. danno: GRAVE
d) Caduta di materiale dall'alto o a livello	Prob: BASSISSIMA	Ent. danno: GRAVE

**Realizzazione di pavimentazione:**

a) Rumore	Prob: BASSISSIMA	Ent. danno: LIEVE
b) Rumore per "Pavimentista battuti industriali"	Prob: MEDIA	Ent. danno: GRAVE

**271) Interferenza nel periodo dal 06/06/2023 al 01/07/2023 per un totale di 23 giorni lavorativi. Fasi:**  
**- Impermeabilizzazione di coperture**  
**- Formazione di massetto per pavimenti interni**

Le lavorazioni su elencate sono eseguite rispettivamente dal 05/04/2023 al 01/07/2023 per 73 giorni lavorativi, e dal 06/06/2023 al 05/07/2023 per 26 giorni lavorativi.

Dette lavorazioni interferiscono fra loro per i seguenti periodi: dal 06/06/2023 al 01/07/2023 per 23 giorni lavorativi.

*Coordinamento:*

- a) Le operazioni di sollevamento e/o di trasporto di carichi devono avvenire evitando il passaggio dei carichi sospesi al di sopra di postazioni di lavoro.
- b) L'area sottostante la traiettoria di passaggio dei carichi deve essere opportunamente delimitata.
- c) Il personale non strettamente necessario alle lavorazioni dovrà allontanarsi dalla zona interessata e gli addetti dovranno adottare, se del caso, i dispositivi di protezione individuale idonei alle attività.
- d) In prossimità della zona d'intervento è necessario allontanare preventivamente tutti i materiali facilmente infiammabili; qualora i suddetti materiali non possono essere allontanati è necessario proteggerli con teli protettivi.
- e) In prossimità della zona d'intervento deve essere tenuto a disposizione un estintore portatile.
- f) La circolazione delle macchine operatrici deve avvenire utilizzando percorsi ben definiti e la velocità deve risultare ridotta a passo d'uomo.
- g) Utilizzo di indumenti ad alta visibilità
- h) Le postazioni di lavoro fisse devono essere protette da un solido impalcato sovrastante, ad altezza non maggiore di 3 metri da terra, a protezione contro la caduta di materiali.
- i) Delimitare e segnalare la zona di intervento a livello di rumorosità elevato.
- j) Utilizzo di otoprotettori

*Rischi Trasmissibili:*

**Impermeabilizzazione di coperture:**

a) Inalazione fumi, gas, vapori	Prob: BASSISSIMA	Ent. danno: LIEVE
b) Incendi, esplosioni	Prob: BASSISSIMA	Ent. danno: LIEVE
c) Rumore per "Impermeabilizzatore"	Prob: MEDIA	Ent. danno: GRAVE
d) Caduta di materiale dall'alto o a livello	Prob: BASSISSIMA	Ent. danno: GRAVE

**Formazione di massetto per pavimenti interni:**

a) Caduta di materiale dall'alto o a livello	Prob: BASSISSIMA	Ent. danno: LIEVE
b) Rumore	Prob: BASSISSIMA	Ent. danno: LIEVE
c) Caduta di materiale dall'alto o a livello	Prob: BASSISSIMA	Ent. danno: GRAVE
d) Investimento, ribaltamento	Prob: BASSISSIMA	Ent. danno: GRAVE
e) Urti, colpi, impatti, compressioni	Prob: BASSISSIMA	Ent. danno: SERIO

**272) Interferenza nel periodo dal 06/06/2023 al 01/07/2023 per un totale di 23 giorni lavorativi. Fasi:**  
**- Impermeabilizzazione di coperture**  
**- Realizzazione diOMPagnature**

Le lavorazioni su elencate sono eseguite rispettivamente dal 05/04/2023 al 01/07/2023 per 73 giorni lavorativi, e dal 06/06/2023 al 05/07/2023 per 26 giorni lavorativi.

Dette lavorazioni interferiscono fra loro per i seguenti periodi: dal 06/06/2023 al 01/07/2023 per 23 giorni lavorativi.

*Coordinamento:*

- a) Le operazioni di sollevamento e/o di trasporto di carichi devono avvenire evitando il passaggio dei carichi sospesi al di sopra di postazioni di lavoro.
- b) L'area sottostante la traiettoria di passaggio dei carichi deve essere opportunamente delimitata.
- c) Il personale non strettamente necessario alle lavorazioni dovrà allontanarsi dalla zona interessata e gli addetti dovranno adottare, se del caso, i dispositivi di protezione individuale idonei alle attività.
- d) In prossimità della zona d'intervento è necessario allontanare preventivamente tutti i materiali facilmente infiammabili; qualora i suddetti materiali non possono essere allontanati è necessario proteggerli con teli protettivi.
- e) In prossimità della zona d'intervento deve essere tenuto a disposizione un estintore portatile.
- f) Le postazioni di lavoro fisse devono essere protette da un solido impalcato sovrastante, ad altezza non maggiore di 3 metri da terra, a

- protezione contro la caduta di materiali.  
g) Delimitare e segnalare la zona di intervento a livello di rumorosità elevato.  
h) Utilizzo di otoprotettori

*Rischi Trasmissibili:*

**Impermeabilizzazione di coperture:**

a) Inalazione fumi, gas, vapori	Prob: BASSISSIMA	Ent. danno: LIEVE
b) Incendi, esplosioni	Prob: BASSISSIMA	Ent. danno: LIEVE
c) Rumore per "Impermeabilizzatore"	Prob: MEDIA	Ent. danno: GRAVE
d) Caduta di materiale dall'alto o a livello	Prob: BASSISSIMA	Ent. danno: GRAVE

**Realizzazione diompagnature:**

a) Caduta di materiale dall'alto o a livello	Prob: BASSISSIMA	Ent. danno: LIEVE
b) Rumore	Prob: BASSISSIMA	Ent. danno: LIEVE
c) Rumore per "Operaio comune (murature)"	Prob: MEDIA	Ent. danno: GRAVE
d) Caduta di materiale dall'alto o a livello	Prob: BASSISSIMA	Ent. danno: GRAVE

**273) Interferenza nel periodo dal 06/06/2023 al 29/06/2023 per un totale di 21 giorni lavorativi. Fasi:**

- Posa di rivestimenti interni in ceramica
- Formazione di massetto per pavimenti interni

Le lavorazioni su elencate sono eseguite rispettivamente dal 06/03/2023 al 29/06/2023 per 97 giorni lavorativi, e dal 06/06/2023 al 05/07/2023 per 26 giorni lavorativi.

Dette lavorazioni interferiscono fra loro per i seguenti periodi: dal 06/06/2023 al 29/06/2023 per 21 giorni lavorativi.

*Coordinamento:*

- a) Le operazioni di sollevamento e/o di trasporto di carichi devono avvenire evitando il passaggio dei carichi sospesi al di sopra di postazioni di lavoro.
- b) L'area sottostante la traiettoria di passaggio dei carichi deve essere opportunamente delimitata.
- c) La circolazione delle macchine operatrici deve avvenire utilizzando percorsi ben definiti e la velocità deve risultare ridotta a passo d'uomo.
- d) Il personale non strettamente necessario alle lavorazioni dovrà allontanarsi dalla zona interessata e gli addetti dovranno adottare, se del caso, i dispositivi di protezione individuale idonei alle attività.
- e) Utilizzo di indumenti ad alta visibilità
- f) Le postazioni di lavoro fisse devono essere protette da un solido impalcato sovrastante, ad altezza non maggiore di 3 metri da terra, a protezione contro la caduta di materiali.
- g) Delimitare e segnalare la zona di intervento a livello di rumorosità elevato.
- h) Utilizzo di otoprotettori

*Rischi Trasmissibili:*

**Posa di rivestimenti interni in ceramica:**

a) Caduta di materiale dall'alto o a livello	Prob: BASSISSIMA	Ent. danno: GRAVE
b) Investimento, ribaltamento	Prob: BASSISSIMA	Ent. danno: GRAVE
c) Urti, colpi, impatti, compressioni	Prob: BASSISSIMA	Ent. danno: SERIO

**Formazione di massetto per pavimenti interni:**

a) Caduta di materiale dall'alto o a livello	Prob: BASSISSIMA	Ent. danno: LIEVE
b) Rumore	Prob: BASSISSIMA	Ent. danno: LIEVE
c) Caduta di materiale dall'alto o a livello	Prob: BASSISSIMA	Ent. danno: GRAVE
d) Investimento, ribaltamento	Prob: BASSISSIMA	Ent. danno: GRAVE
e) Urti, colpi, impatti, compressioni	Prob: BASSISSIMA	Ent. danno: SERIO

**274) Interferenza nel periodo dal 06/06/2023 al 29/06/2023 per un totale di 21 giorni lavorativi. Fasi:**

- Posa di rivestimenti interni in ceramica
- Realizzazione diompagnature

Le lavorazioni su elencate sono eseguite rispettivamente dal 06/03/2023 al 29/06/2023 per 97 giorni lavorativi, e dal 06/06/2023 al 05/07/2023 per 26 giorni lavorativi.

Dette lavorazioni interferiscono fra loro per i seguenti periodi: dal 06/06/2023 al 29/06/2023 per 21 giorni lavorativi.

*Coordinamento:*

- a) Le operazioni di sollevamento e/o di trasporto di carichi devono avvenire evitando il passaggio dei carichi sospesi al di sopra di postazioni di lavoro.
- b) L'area sottostante la traiettoria di passaggio dei carichi deve essere opportunamente delimitata.
- c) La circolazione delle macchine operatrici deve avvenire utilizzando percorsi ben definiti e la velocità deve risultare ridotta a passo d'uomo.
- d) Il personale non strettamente necessario alle lavorazioni dovrà allontanarsi dalla zona interessata e gli addetti dovranno adottare, se del caso, i dispositivi di protezione individuale idonei alle attività.
- e) Utilizzo di indumenti ad alta visibilità
- f) Le postazioni di lavoro fisse devono essere protette da un solido impalcato sovrastante, ad altezza non maggiore di 3 metri da terra, a protezione contro la caduta di materiali.
- g) Delimitare e segnalare la zona di intervento a livello di rumorosità elevato.
- h) Utilizzo di otoprotettori

*Rischi Trasmissibili:*

**Posa di rivestimenti interni in ceramica:**

- a) Caduta di materiale dall'alto o a livello
- b) Investimento, ribaltamento
- c) Urti, colpi, impatti, compressioni

Prob: BASSISSIMA Ent. danno: GRAVE  
 Prob: BASSISSIMA Ent. danno: GRAVE  
 Prob: BASSISSIMA Ent. danno: SERIO

**Realizzazione diompagnature:**

- a) Caduta di materiale dall'alto o a livello
- b) Rumore
- c) Rumore per "Operaio comune (murature)"
- d) Caduta di materiale dall'alto o a livello

Prob: BASSISSIMA Ent. danno: LIEVE  
 Prob: BASSISSIMA Ent. danno: LIEVE  
 Prob: MEDIA Ent. danno: GRAVE  
 Prob: BASSISSIMA Ent. danno: GRAVE

**275) Interferenza nel periodo dal 06/06/2023 al 29/06/2023 per un totale di 21 giorni lavorativi. Fasi:**  
 - Posa di rivestimenti interni in ceramica  
 - Realizzazione di solaio in c.a. in opera o prefabbricato

Le lavorazioni su elencate sono eseguite rispettivamente dal 06/03/2023 al 29/06/2023 per 97 giorni lavorativi, e dal 06/06/2023 al 05/07/2023 per 26 giorni lavorativi.

Dette lavorazioni interferiscono fra loro per i seguenti periodi: dal 06/06/2023 al 29/06/2023 per 21 giorni lavorativi.

*Coordinamento:*

- a) Le operazioni di sollevamento e/o di trasporto di carichi devono avvenire evitando il passaggio dei carichi sospesi al di sopra di postazioni di lavoro.
- b) L'area sottostante la traiettoria di passaggio dei carichi deve essere opportunamente delimitata.
- c) La circolazione delle macchine operatrici deve avvenire utilizzando percorsi ben definiti e la velocità deve risultare ridotta a passo d'uomo.
- d) Il personale non strettamente necessario alle lavorazioni dovrà allontanarsi dalla zona interessata e gli addetti dovranno adottare, se del caso, i dispositivi di protezione individuale idonei alle attività.
- e) Utilizzo di indumenti ad alta visibilità
- f) Delimitare e segnalare la zona d'intervento sottoposta a caduta di materiali dall'alto.
- g) Utilizzo di casco
- h) Delimitare e segnalare la zona di intervento a livello di rumorosità elevato.
- i) Utilizzo di otoprotettori

*Rischi Trasmissibili:*

**Posa di rivestimenti interni in ceramica:**

- a) Caduta di materiale dall'alto o a livello
- b) Investimento, ribaltamento
- c) Urti, colpi, impatti, compressioni

Prob: BASSISSIMA Ent. danno: GRAVE  
 Prob: BASSISSIMA Ent. danno: GRAVE  
 Prob: BASSISSIMA Ent. danno: SERIO

**Realizzazione di solaio in c.a. in opera o prefabbricato:**

- a) Rumore
- b) Rumore per "Carpentiere"
- c) Investimento, ribaltamento
- d) Caduta di materiale dall'alto o a livello
- e) Investimento, ribaltamento
- f) Caduta di materiale dall'alto o a livello

Prob: BASSISSIMA Ent. danno: LIEVE  
 Prob: MEDIA Ent. danno: GRAVE  
 Prob: BASSISSIMA Ent. danno: GRAVE  
 Prob: BASSA Ent. danno: GRAVISSIMO  
 Prob: BASSISSIMA Ent. danno: GRAVE  
 Prob: BASSISSIMA Ent. danno: GRAVE

**276) Interferenza nel periodo dal 06/06/2023 al 29/06/2023 per un totale di 21 giorni lavorativi. Fasi:**  
 - Posa di rivestimenti interni in ceramica  
 - Posa di rivestimenti interni in pietra vulcanica

Le lavorazioni su elencate sono eseguite rispettivamente dal 06/03/2023 al 29/06/2023 per 97 giorni lavorativi, e dal 06/06/2023 al 05/07/2023 per 26 giorni lavorativi.

Dette lavorazioni interferiscono fra loro per i seguenti periodi: dal 06/06/2023 al 29/06/2023 per 21 giorni lavorativi.

*Coordinamento:*

- a) Le operazioni di sollevamento e/o di trasporto di carichi devono avvenire evitando il passaggio dei carichi sospesi al di sopra di postazioni di lavoro.
- b) L'area sottostante la traiettoria di passaggio dei carichi deve essere opportunamente delimitata.
- c) La circolazione delle macchine operatrici deve avvenire utilizzando percorsi ben definiti e la velocità deve risultare ridotta a passo d'uomo.
- d) Il personale non strettamente necessario alle lavorazioni dovrà allontanarsi dalla zona interessata e gli addetti dovranno adottare, se del caso, i dispositivi di protezione individuale idonei alle attività.
- e) Utilizzo di indumenti ad alta visibilità

*Rischi Trasmissibili:*

**Posa di rivestimenti interni in ceramica:**

- a) Caduta di materiale dall'alto o a livello
- b) Investimento, ribaltamento
- c) Urti, colpi, impatti, compressioni

Prob: BASSISSIMA Ent. danno: GRAVE  
 Prob: BASSISSIMA Ent. danno: GRAVE  
 Prob: BASSISSIMA Ent. danno: SERIO

**Posa di rivestimenti interni in pietra vulcanica:**

- a) Caduta di materiale dall'alto o a livello
- b) Investimento, ribaltamento
- c) Urti, colpi, impatti, compressioni

Prob: BASSISSIMA Ent. danno: GRAVE  
 Prob: BASSISSIMA Ent. danno: GRAVE  
 Prob: BASSISSIMA Ent. danno: SERIO



**277) Interferenza nel periodo dal 06/06/2023 al 29/06/2023 per un totale di 21 giorni lavorativi. Fasi:**

- Posa di rivestimenti interni in ceramica
- Posa di rivestimenti interni in ceramica

Le lavorazioni su elencate sono eseguite rispettivamente dal 06/03/2023 al 29/06/2023 per 97 giorni lavorativi, e dal 06/06/2023 al 05/07/2023 per 26 giorni lavorativi.

Dette lavorazioni interferiscono fra loro per i seguenti periodi: dal 06/06/2023 al 29/06/2023 per 21 giorni lavorativi.

*Coordinamento:*

- a) Le operazioni di sollevamento e/o di trasporto di carichi devono avvenire evitando il passaggio dei carichi sospesi al di sopra di postazioni di lavoro.
- b) L'area sottostante la traiettoria di passaggio dei carichi deve essere opportunamente delimitata.
- c) La circolazione delle macchine operatrici deve avvenire utilizzando percorsi ben definiti e la velocità deve risultare ridotta a passo d'uomo.
- d) Il personale non strettamente necessario alle lavorazioni dovrà allontanarsi dalla zona interessata e gli addetti dovranno adottare, se del caso, i dispositivi di protezione individuale idonei alle attività.
- e) Utilizzo di indumenti ad alta visibilità

*Rischi Trasmissibili:*

**Posa di rivestimenti interni in ceramica:**

- |  |                  |                   |
|--|------------------|-------------------|
| a) Caduta di materiale dall'alto o a livello | Prob: BASSISSIMA | Ent. danno: GRAVE |
| b) Investimento, ribaltamento                | Prob: BASSISSIMA | Ent. danno: GRAVE |
| c) Urti, colpi, impatti, compressioni        | Prob: BASSISSIMA | Ent. danno: SERIO |

**Posa di rivestimenti interni in ceramica:**

- |  |                  |                   |
|--|------------------|-------------------|
| a) Caduta di materiale dall'alto o a livello | Prob: BASSISSIMA | Ent. danno: GRAVE |
| b) Investimento, ribaltamento                | Prob: BASSISSIMA | Ent. danno: GRAVE |
| c) Urti, colpi, impatti, compressioni        | Prob: BASSISSIMA | Ent. danno: SERIO |

**278) Interferenza nel periodo dal 06/06/2023 al 29/06/2023 per un totale di 21 giorni lavorativi. Fasi:**

- Posa di rivestimenti interni in ceramica
- Realizzazione di pavimentazione

Le lavorazioni su elencate sono eseguite rispettivamente dal 06/03/2023 al 29/06/2023 per 97 giorni lavorativi, e dal 06/06/2023 al 05/07/2023 per 26 giorni lavorativi.

Dette lavorazioni interferiscono fra loro per i seguenti periodi: dal 06/06/2023 al 29/06/2023 per 21 giorni lavorativi.

*Coordinamento:*

- a) Le operazioni di sollevamento e/o di trasporto di carichi devono avvenire evitando il passaggio dei carichi sospesi al di sopra di postazioni di lavoro.
- b) L'area sottostante la traiettoria di passaggio dei carichi deve essere opportunamente delimitata.
- c) La circolazione delle macchine operatrici deve avvenire utilizzando percorsi ben definiti e la velocità deve risultare ridotta a passo d'uomo.
- d) Il personale non strettamente necessario alle lavorazioni dovrà allontanarsi dalla zona interessata e gli addetti dovranno adottare, se del caso, i dispositivi di protezione individuale idonei alle attività.
- e) Utilizzo di indumenti ad alta visibilità
- f) Delimitare e segnalare la zona di intervento a livello di rumorosità elevato.
- g) Utilizzo di ottoprotettori

*Rischi Trasmissibili:*

**Posa di rivestimenti interni in ceramica:**

- |  |                  |                   |
|--|------------------|-------------------|
| a) Caduta di materiale dall'alto o a livello | Prob: BASSISSIMA | Ent. danno: GRAVE |
| b) Investimento, ribaltamento                | Prob: BASSISSIMA | Ent. danno: GRAVE |
| c) Urti, colpi, impatti, compressioni        | Prob: BASSISSIMA | Ent. danno: SERIO |

**Realizzazione di pavimentazione:**

- |  |                  |                   |
|--|------------------|-------------------|
| a) Rumore  | Prob: BASSISSIMA | Ent. danno: LIEVE |
| b) Rumore per "Pavimentista battuti industriali" | Prob: MEDIA      | Ent. danno: GRAVE |

**279) Interferenza nel periodo dal 06/06/2023 al 29/06/2023 per un totale di 21 giorni lavorativi. Fasi:**

- Posa di rivestimenti interni in ceramica
- Getto in calcestruzzo per le strutture

Le lavorazioni su elencate sono eseguite rispettivamente dal 06/03/2023 al 29/06/2023 per 97 giorni lavorativi, e dal 06/06/2023 al 05/07/2023 per 26 giorni lavorativi.

Dette lavorazioni interferiscono fra loro per i seguenti periodi: dal 06/06/2023 al 29/06/2023 per 21 giorni lavorativi.

*Coordinamento:*

- a) Le operazioni di sollevamento e/o di trasporto di carichi devono avvenire evitando il passaggio dei carichi sospesi al di sopra di postazioni di lavoro.
- b) L'area sottostante la traiettoria di passaggio dei carichi deve essere opportunamente delimitata.
- c) La circolazione delle macchine operatrici deve avvenire utilizzando percorsi ben definiti e la velocità deve risultare ridotta a passo d'uomo.
- d) Il personale non strettamente necessario alle lavorazioni dovrà allontanarsi dalla zona interessata e gli addetti dovranno adottare, se del caso, i dispositivi di protezione individuale idonei alle attività.

- e) Utilizzo di indumenti ad alta visibilità
- f) Delimitare e segnalare la zona d'intervento sottoposta a caduta di materiali dall'alto.
- g) Utilizzo di casco

*Rischi Trasmissibili:*

**Posa di rivestimenti interni in ceramica:**

- a) Caduta di materiale dall'alto o a livello
- b) Investimento, ribaltamento
- c) Urti, colpi, impatti, compressioni

Prob: BASSISSIMA	Ent. danno: GRAVE
Prob: BASSISSIMA	Ent. danno: GRAVE
Prob: BASSISSIMA	Ent. danno: SERIO

**Getto in calcestruzzo per le strutture :**

- a) Investimento, ribaltamento
- b) Caduta di materiale dall'alto o a livello
- c) Investimento, ribaltamento

Prob: BASSISSIMA	Ent. danno: GRAVE
Prob: BASSA	Ent. danno: GRAVISSIMO
Prob: BASSISSIMA	Ent. danno: GRAVE

**280) Interferenza nel periodo dal 06/06/2023 al 29/06/2023 per un totale di 21 giorni lavorativi. Fasi:**  
 - Realizzazione di pavimentazione  
 - Posa di rivestimenti interni in ceramica

Le lavorazioni su elencate sono eseguite rispettivamente dal 06/03/2023 al 29/06/2023 per 97 giorni lavorativi, e dal 06/06/2023 al 05/07/2023 per 26 giorni lavorativi.

Dette lavorazioni interferiscono fra loro per i seguenti periodi: dal 06/06/2023 al 29/06/2023 per 21 giorni lavorativi.

*Coordinamento:*

- a) Delimitare e segnalare la zona di intervento a livello di rumorosità elevato.
- b) Utilizzo di otoprotettori
- c) Le operazioni di sollevamento e/o di trasporto di carichi devono avvenire evitando il passaggio dei carichi sospesi al di sopra di postazioni di lavoro.
- d) L'area sottostante la traiettoria di passaggio dei carichi deve essere opportunamente delimitata.
- e) La circolazione delle macchine operatrici deve avvenire utilizzando percorsi ben definiti e la velocità deve risultare ridotta a passo d'uomo.
- f) Il personale non strettamente necessario alle lavorazioni dovrà allontanarsi dalla zona interessata e gli addetti dovranno adottare, se del caso, i dispositivi di protezione individuale idonei alle attività.
- g) Utilizzo di indumenti ad alta visibilità

*Rischi Trasmissibili:*

**Realizzazione di pavimentazione:**

- a) Rumore
- b) Rumore per "Pavimentista battuti industriali"

Prob: BASSISSIMA	Ent. danno: LIEVE
Prob: MEDIA	Ent. danno: GRAVE

**Posa di rivestimenti interni in ceramica:**

- a) Caduta di materiale dall'alto o a livello
- b) Investimento, ribaltamento
- c) Urti, colpi, impatti, compressioni

Prob: BASSISSIMA	Ent. danno: GRAVE
Prob: BASSISSIMA	Ent. danno: GRAVE
Prob: BASSISSIMA	Ent. danno: SERIO

**281) Interferenza nel periodo dal 06/06/2023 al 29/06/2023 per un totale di 21 giorni lavorativi. Fasi:**  
 - Realizzazione di pavimentazione  
 - Realizzazione di pavimentazione

Le lavorazioni su elencate sono eseguite rispettivamente dal 06/03/2023 al 29/06/2023 per 97 giorni lavorativi, e dal 06/06/2023 al 05/07/2023 per 26 giorni lavorativi.

Dette lavorazioni interferiscono fra loro per i seguenti periodi: dal 06/06/2023 al 29/06/2023 per 21 giorni lavorativi.

*Coordinamento:*

- a) Delimitare e segnalare la zona di intervento a livello di rumorosità elevato.
- b) Utilizzo di otoprotettori

*Rischi Trasmissibili:*

**Realizzazione di pavimentazione:**

- a) Rumore
- b) Rumore per "Pavimentista battuti industriali"

Prob: BASSISSIMA	Ent. danno: LIEVE
Prob: MEDIA	Ent. danno: GRAVE

**Realizzazione di pavimentazione:**

- a) Rumore
- b) Rumore per "Pavimentista battuti industriali"

Prob: BASSISSIMA	Ent. danno: LIEVE
Prob: MEDIA	Ent. danno: GRAVE

**282) Interferenza nel periodo dal 06/06/2023 al 29/06/2023 per un totale di 21 giorni lavorativi. Fasi:**  
 - Realizzazione di pavimentazione  
 - Formazione di massetto per pavimenti interni

Le lavorazioni su elencate sono eseguite rispettivamente dal 06/03/2023 al 29/06/2023 per 97 giorni lavorativi, e dal 06/06/2023 al 05/07/2023 per 26 giorni lavorativi.

Dette lavorazioni interferiscono fra loro per i seguenti periodi: dal 06/06/2023 al 29/06/2023 per 21 giorni lavorativi.

*Coordinamento:*

- a) Delimitare e segnalare la zona di intervento a livello di rumorosità elevato.
- b) Utilizzo di otoprotettori
- c) Le operazioni di sollevamento e/o di trasporto di carichi devono avvenire evitando il passaggio dei carichi sospesi al di sopra di postazioni di lavoro.
- d) L'area sottostante la traiettoria di passaggio dei carichi deve essere opportunamente delimitata.
- e) La circolazione delle macchine operatrici deve avvenire utilizzando percorsi ben definiti e la velocità deve risultare ridotta a passo d'uomo.
- f) Il personale non strettamente necessario alle lavorazioni dovrà allontanarsi dalla zona interessata e gli addetti dovranno adottare, se del caso, i dispositivi di protezione individuale idonei alle attività.
- g) Utilizzo di indumenti ad alta visibilità
- h) Le postazioni di lavoro fisse devono essere protette da un solido impalcato sovrastante, ad altezza non maggiore di 3 metri da terra, a protezione contro la caduta di materiali.

*Rischi Trasmissibili:*

**Realizzazione di pavimentazione:**

- |  |                  |                   |
|--|------------------|-------------------|
| a) Rumore  | Prob: BASSISSIMA | Ent. danno: LIEVE |
| b) Rumore per "Pavimentista battuti industriali" | Prob: MEDIA      | Ent. danno: GRAVE |

**Formazione di massetto per pavimenti interni:**

- |  |                  |                   |
|--|------------------|-------------------|
| a) Caduta di materiale dall'alto o a livello | Prob: BASSISSIMA | Ent. danno: LIEVE |
| b) Rumore                                    | Prob: BASSISSIMA | Ent. danno: LIEVE |
| c) Caduta di materiale dall'alto o a livello | Prob: BASSISSIMA | Ent. danno: GRAVE |
| d) Investimento, ribaltamento                | Prob: BASSISSIMA | Ent. danno: GRAVE |
| e) Urti, colpi, impatti, compressioni        | Prob: BASSISSIMA | Ent. danno: SERIO |

**283) Interferenza nel periodo dal 06/06/2023 al 29/06/2023 per un totale di 21 giorni lavorativi. Fasi:**  
 - Posa di rivestimenti interni in ceramica  
 - Lavorazione e posa ferri di armatura per le strutture

Le lavorazioni su elencate sono eseguite rispettivamente dal 06/03/2023 al 29/06/2023 per 97 giorni lavorativi, e dal 06/06/2023 al 05/07/2023 per 26 giorni lavorativi.

Dette lavorazioni interferiscono fra loro per i seguenti periodi: dal 06/06/2023 al 29/06/2023 per 21 giorni lavorativi.

*Coordinamento:*

- a) Le operazioni di sollevamento e/o di trasporto di carichi devono avvenire evitando il passaggio dei carichi sospesi al di sopra di postazioni di lavoro.
- b) L'area sottostante la traiettoria di passaggio dei carichi deve essere opportunamente delimitata.
- c) La circolazione delle macchine operatrici deve avvenire utilizzando percorsi ben definiti e la velocità deve risultare ridotta a passo d'uomo.
- d) Il personale non strettamente necessario alle lavorazioni dovrà allontanarsi dalla zona interessata e gli addetti dovranno adottare, se del caso, i dispositivi di protezione individuale idonei alle attività.
- e) Utilizzo di indumenti ad alta visibilità
- f) Le postazioni di lavoro fisse devono essere protette da un solido impalcato sovrastante, ad altezza non maggiore di 3 metri da terra, a protezione contro la caduta di materiali.
- g) Delimitare e segnalare la zona di intervento a livello di rumorosità elevato.
- h) Utilizzo di otoprotettori

*Rischi Trasmissibili:*

**Posa di rivestimenti interni in ceramica:**

- |  |                  |                   |
|--|------------------|-------------------|
| a) Caduta di materiale dall'alto o a livello | Prob: BASSISSIMA | Ent. danno: GRAVE |
| b) Investimento, ribaltamento                | Prob: BASSISSIMA | Ent. danno: GRAVE |
| c) Urti, colpi, impatti, compressioni        | Prob: BASSISSIMA | Ent. danno: SERIO |

**Lavorazione e posa ferri di armatura per le strutture :**

- |  |                  |                   |
|--|------------------|-------------------|
| a) Caduta di materiale dall'alto o a livello | Prob: BASSISSIMA | Ent. danno: LIEVE |
| b) Rumore                                    | Prob: BASSISSIMA | Ent. danno: LIEVE |

**284) Interferenza nel periodo dal 06/06/2023 al 29/06/2023 per un totale di 21 giorni lavorativi. Fasi:**  
 - Posa di rivestimenti interni in ceramica  
 - Realizzazione della carpenteria per le strutture

Le lavorazioni su elencate sono eseguite rispettivamente dal 06/03/2023 al 29/06/2023 per 97 giorni lavorativi, e dal 06/06/2023 al 05/07/2023 per 26 giorni lavorativi.

Dette lavorazioni interferiscono fra loro per i seguenti periodi: dal 06/06/2023 al 29/06/2023 per 21 giorni lavorativi.

*Coordinamento:*

- a) Le operazioni di sollevamento e/o di trasporto di carichi devono avvenire evitando il passaggio dei carichi sospesi al di sopra di postazioni di lavoro.
- b) L'area sottostante la traiettoria di passaggio dei carichi deve essere opportunamente delimitata.
- c) La circolazione delle macchine operatrici deve avvenire utilizzando percorsi ben definiti e la velocità deve risultare ridotta a passo d'uomo.
- d) Il personale non strettamente necessario alle lavorazioni dovrà allontanarsi dalla zona interessata e gli addetti dovranno adottare, se del caso, i dispositivi di protezione individuale idonei alle attività.
- e) Utilizzo di indumenti ad alta visibilità
- f) Delimitare e segnalare la zona di intervento a livello di rumorosità elevato.

g) Utilizzo di otoprotettori

*Rischi Trasmissibili:*

**Posa di rivestimenti interni in ceramica:**

- a) Caduta di materiale dall'alto o a livello
- b) Investimento, ribaltamento
- c) Urti, colpi, impatti, compressioni

Prob: BASSISSIMA	Ent. danno: GRAVE
Prob: BASSISSIMA	Ent. danno: GRAVE
Prob: BASSISSIMA	Ent. danno: SERIO

**Realizzazione della carpenteria per le strutture :**

- a) Rumore
- b) Rumore per "Carpentiere"

Prob: BASSISSIMA	Ent. danno: LIEVE
Prob: MEDIA	Ent. danno: GRAVE

**285) Interferenza nel periodo dal 06/06/2023 al 29/06/2023 per un totale di 21 giorni lavorativi. Fasi:**

- Realizzazione di pavimentazione
- Posa di rivestimenti interni in pietra vulcanica

Le lavorazioni su elencate sono eseguite rispettivamente dal 06/03/2023 al 29/06/2023 per 97 giorni lavorativi, e dal 06/06/2023 al 05/07/2023 per 26 giorni lavorativi.

Dette lavorazioni interferiscono fra loro per i seguenti periodi: dal 06/06/2023 al 29/06/2023 per 21 giorni lavorativi.

*Coordinamento:*

- a) Delimitare e segnalare la zona di intervento a livello di rumorosità elevato.
- b) Utilizzo di otoprotettori
- c) Le operazioni di sollevamento e/o di trasporto di carichi devono avvenire evitando il passaggio dei carichi sospesi al di sopra di postazioni di lavoro.
- d) L'area sottostante la traiettoria di passaggio dei carichi deve essere opportunamente delimitata.
- e) La circolazione delle macchine operatrici deve avvenire utilizzando percorsi ben definiti e la velocità deve risultare ridotta a passo d'uomo.
- f) Il personale non strettamente necessario alle lavorazioni dovrà allontanarsi dalla zona interessata e gli addetti dovranno adottare, se del caso, i dispositivi di protezione individuale idonei alle attività.
- g) Utilizzo di indumenti ad alta visibilità

*Rischi Trasmissibili:*

**Realizzazione di pavimentazione:**

- a) Rumore
- b) Rumore per "Pavimentista battuti industriali"

Prob: BASSISSIMA	Ent. danno: LIEVE
Prob: MEDIA	Ent. danno: GRAVE

**Posa di rivestimenti interni in pietra vulcanica:**

- a) Caduta di materiale dall'alto o a livello
- b) Investimento, ribaltamento
- c) Urti, colpi, impatti, compressioni

Prob: BASSISSIMA	Ent. danno: GRAVE
Prob: BASSISSIMA	Ent. danno: GRAVE
Prob: BASSISSIMA	Ent. danno: SERIO

**286) Interferenza nel periodo dal 06/06/2023 al 05/07/2023 per un totale di 26 giorni lavorativi. Fasi:**

- Realizzazione della carpenteria per le strutture
- Realizzazione di solaio in c.a. in opera o prefabbricato

Le lavorazioni su elencate sono eseguite rispettivamente dal 06/06/2023 al 05/07/2023 per 26 giorni lavorativi, e dal 06/06/2023 al 05/07/2023 per 26 giorni lavorativi.

Dette lavorazioni interferiscono fra loro per i seguenti periodi: dal 06/06/2023 al 05/07/2023 per 26 giorni lavorativi.

*Coordinamento:*

- a) Delimitare e segnalare la zona di intervento a livello di rumorosità elevato.
- b) Utilizzo di otoprotettori
- c) La circolazione delle macchine operatrici deve avvenire utilizzando percorsi ben definiti e la velocità deve risultare ridotta a passo d'uomo.
- d) Il personale non strettamente necessario alle lavorazioni dovrà allontanarsi dalla zona interessata e gli addetti dovranno adottare, se del caso, i dispositivi di protezione individuale idonei alle attività.
- e) Utilizzo di indumenti ad alta visibilità
- f) Delimitare e segnalare la zona d'intervento sottoposta a caduta di materiali dall'alto.
- g) Utilizzo di casco
- h) Le operazioni di sollevamento e/o di trasporto di carichi devono avvenire evitando il passaggio dei carichi sospesi al di sopra di postazioni di lavoro.
- i) L'area sottostante la traiettoria di passaggio dei carichi deve essere opportunamente delimitata.

*Rischi Trasmissibili:*

**Realizzazione della carpenteria per le strutture :**

- a) Rumore
- b) Rumore per "Carpentiere"

Prob: BASSISSIMA	Ent. danno: LIEVE
Prob: MEDIA	Ent. danno: GRAVE

**Realizzazione di solaio in c.a. in opera o prefabbricato:**

- a) Rumore
- b) Rumore per "Carpentiere"
- c) Investimento, ribaltamento
- d) Caduta di materiale dall'alto o a livello
- e) Investimento, ribaltamento
- f) Caduta di materiale dall'alto o a livello

Prob: BASSISSIMA	Ent. danno: LIEVE
Prob: MEDIA	Ent. danno: GRAVE
Prob: BASSISSIMA	Ent. danno: GRAVE
Prob: BASSISSIMA	Ent. danno: GRAVE
Prob: BASSA	Ent. danno: GRAVISSIMO
Prob: BASSISSIMA	Ent. danno: GRAVE
Prob: BASSISSIMA	Ent. danno: GRAVE

**287) Interferenza nel periodo dal 06/06/2023 al 05/07/2023 per un totale di 26 giorni lavorativi. Fasi:**  
**- Realizzazione della carpenteria per le strutture**  
**- Getto in calcestruzzo per le strutture**

Le lavorazioni su elencate sono eseguite rispettivamente dal 06/06/2023 al 05/07/2023 per 26 giorni lavorativi, e dal 06/06/2023 al 05/07/2023 per 26 giorni lavorativi.

Dette lavorazioni interferiscono fra loro per i seguenti periodi: dal 06/06/2023 al 05/07/2023 per 26 giorni lavorativi.

*Coordinamento:*

- a) Delimitare e segnalare la zona di intervento a livello di rumorosità elevato.
- b) Utilizzo di otoprotettori
- c) La circolazione delle macchine operatrici deve avvenire utilizzando percorsi ben definiti e la velocità deve risultare ridotta a passo d'uomo.
- d) Il personale non strettamente necessario alle lavorazioni dovrà allontanarsi dalla zona interessata e gli addetti dovranno adottare, se del caso, i dispositivi di protezione individuale idonei alle attività.
- e) Utilizzo di indumenti ad alta visibilità
- f) Delimitare e segnalare la zona d'intervento sottoposta a caduta di materiali dall'alto.
- g) Utilizzo di casco

*Rischi Trasmissibili:*

**Realizzazione della carpenteria per le strutture :**

- |                             |                  |                   |
|-----------------------------|------------------|-------------------|
| a) Rumore                   | Prob: BASSISSIMA | Ent. danno: LIEVE |
| b) Rumore per "Carpentiere" | Prob: MEDIA      | Ent. danno: GRAVE |

**Getto in calcestruzzo per le strutture :**

- |  |                  |                        |
|--|------------------|------------------------|
| a) Investimento, ribaltamento                | Prob: BASSISSIMA | Ent. danno: GRAVE      |
| b) Caduta di materiale dall'alto o a livello | Prob: BASSA      | Ent. danno: GRAVISSIMO |
| c) Investimento, ribaltamento                | Prob: BASSISSIMA | Ent. danno: GRAVE      |

**288) Interferenza nel periodo dal 06/06/2023 al 05/07/2023 per un totale di 26 giorni lavorativi. Fasi:**  
**- Realizzazione della carpenteria per le strutture**  
**- Lavorazione e posa ferri di armatura per le strutture**

Le lavorazioni su elencate sono eseguite rispettivamente dal 06/06/2023 al 05/07/2023 per 26 giorni lavorativi, e dal 06/06/2023 al 05/07/2023 per 26 giorni lavorativi.

Dette lavorazioni interferiscono fra loro per i seguenti periodi: dal 06/06/2023 al 05/07/2023 per 26 giorni lavorativi.

*Coordinamento:*

- a) Delimitare e segnalare la zona di intervento a livello di rumorosità elevato.
- b) Utilizzo di otoprotettori
- c) Le postazioni di lavoro fisse devono essere protette da un solido impalcato sovrastante, ad altezza non maggiore di 3 metri da terra, a protezione contro la caduta di materiali.

*Rischi Trasmissibili:*

**Realizzazione della carpenteria per le strutture :**

- |                             |                  |                   |
|-----------------------------|------------------|-------------------|
| a) Rumore                   | Prob: BASSISSIMA | Ent. danno: LIEVE |
| b) Rumore per "Carpentiere" | Prob: MEDIA      | Ent. danno: GRAVE |

**Lavorazione e posa ferri di armatura per le strutture :**

- |  |                  |                   |
|--|------------------|-------------------|
| a) Caduta di materiale dall'alto o a livello | Prob: BASSISSIMA | Ent. danno: LIEVE |
| b) Rumore                                    | Prob: BASSISSIMA | Ent. danno: LIEVE |

**289) Interferenza nel periodo dal 06/06/2023 al 05/07/2023 per un totale di 26 giorni lavorativi. Fasi:**  
**- Realizzazione della carpenteria per le strutture**  
**- Realizzazione di pavimentazione**

Le lavorazioni su elencate sono eseguite rispettivamente dal 06/06/2023 al 05/07/2023 per 26 giorni lavorativi, e dal 06/06/2023 al 05/07/2023 per 26 giorni lavorativi.

Dette lavorazioni interferiscono fra loro per i seguenti periodi: dal 06/06/2023 al 05/07/2023 per 26 giorni lavorativi.

*Coordinamento:*

- a) Delimitare e segnalare la zona di intervento a livello di rumorosità elevato.
- b) Utilizzo di otoprotettori

*Rischi Trasmissibili:*

**Realizzazione della carpenteria per le strutture :**

- |                             |                  |                   |
|-----------------------------|------------------|-------------------|
| a) Rumore                   | Prob: BASSISSIMA | Ent. danno: LIEVE |
| b) Rumore per "Carpentiere" | Prob: MEDIA      | Ent. danno: GRAVE |

**Realizzazione di pavimentazione:**

- |  |                  |                   |
|--|------------------|-------------------|
| a) Rumore  | Prob: BASSISSIMA | Ent. danno: LIEVE |
| b) Rumore per "Pavimentista battuti industriali" | Prob: MEDIA      | Ent. danno: GRAVE |

**290) Interferenza nel periodo dal 06/06/2023 al 05/07/2023 per un totale di 26 giorni lavorativi. Fasi:**  
**- Realizzazione della carpenteria per le strutture**  
**- Formazione di massetto per pavimenti interni**

Le lavorazioni su elencate sono eseguite rispettivamente dal 06/06/2023 al 05/07/2023 per 26 giorni lavorativi, e dal 06/06/2023 al 05/07/2023 per 26 giorni lavorativi.

Dette lavorazioni interferiscono fra loro per i seguenti periodi: dal 06/06/2023 al 05/07/2023 per 26 giorni lavorativi.

*Coordinamento:*

- a) Delimitare e segnalare la zona di intervento a livello di rumorosità elevata.
- b) Utilizzo di otoprotettori
- c) Le operazioni di sollevamento e/o di trasporto di carichi devono avvenire evitando il passaggio dei carichi sospesi al di sopra di postazioni di lavoro.
- d) L'area sottostante la traiettoria di passaggio dei carichi deve essere opportunamente delimitata.
- e) La circolazione delle macchine operatrici deve avvenire utilizzando percorsi ben definiti e la velocità deve risultare ridotta a passo d'uomo.
- f) Il personale non strettamente necessario alle lavorazioni dovrà allontanarsi dalla zona interessata e gli addetti dovranno adottare, se del caso, i dispositivi di protezione individuale idonei alle attività.
- g) Utilizzo di indumenti ad alta visibilità
- h) Le postazioni di lavoro fisse devono essere protette da un solido impalcato sovrastante, ad altezza non maggiore di 3 metri da terra, a protezione contro la caduta di materiali.

*Rischi Trasmissibili:*

**Realizzazione della carpenteria per le strutture :**

- |                             |                  |                   |
|-----------------------------|------------------|-------------------|
| a) Rumore                   | Prob: BASSISSIMA | Ent. danno: LIEVE |
| b) Rumore per "Carpentiere" | Prob: MEDIA      | Ent. danno: GRAVE |

**Formazione di massetto per pavimenti interni:**

- |  |                  |                   |
|--|------------------|-------------------|
| a) Caduta di materiale dall'alto o a livello | Prob: BASSISSIMA | Ent. danno: LIEVE |
| b) Rumore                                    | Prob: BASSISSIMA | Ent. danno: LIEVE |
| c) Caduta di materiale dall'alto o a livello | Prob: BASSISSIMA | Ent. danno: GRAVE |
| d) Investimento, ribaltamento                | Prob: BASSISSIMA | Ent. danno: GRAVE |
| e) Urti, colpi, impatti, compressioni        | Prob: BASSISSIMA | Ent. danno: SERIO |

**291) Interferenza nel periodo dal 06/06/2023 al 05/07/2023 per un totale di 26 giorni lavorativi. Fasi:**  
**- Realizzazione della carpenteria per le strutture**  
**- Realizzazione di pompagnature**

Le lavorazioni su elencate sono eseguite rispettivamente dal 06/06/2023 al 05/07/2023 per 26 giorni lavorativi, e dal 06/06/2023 al 05/07/2023 per 26 giorni lavorativi.

Dette lavorazioni interferiscono fra loro per i seguenti periodi: dal 06/06/2023 al 05/07/2023 per 26 giorni lavorativi.

*Coordinamento:*

- a) Delimitare e segnalare la zona di intervento a livello di rumorosità elevata.
- b) Utilizzo di otoprotettori
- c) Le operazioni di sollevamento e/o di trasporto di carichi devono avvenire evitando il passaggio dei carichi sospesi al di sopra di postazioni di lavoro.
- d) L'area sottostante la traiettoria di passaggio dei carichi deve essere opportunamente delimitata.
- e) Le postazioni di lavoro fisse devono essere protette da un solido impalcato sovrastante, ad altezza non maggiore di 3 metri da terra, a protezione contro la caduta di materiali.

*Rischi Trasmissibili:*

**Realizzazione della carpenteria per le strutture :**

- |                             |                  |                   |
|-----------------------------|------------------|-------------------|
| a) Rumore                   | Prob: BASSISSIMA | Ent. danno: LIEVE |
| b) Rumore per "Carpentiere" | Prob: MEDIA      | Ent. danno: GRAVE |

**Realizzazione di pompagnature:**

- |  |                  |                   |
|--|------------------|-------------------|
| a) Caduta di materiale dall'alto o a livello | Prob: BASSISSIMA | Ent. danno: LIEVE |
| b) Rumore                                    | Prob: BASSISSIMA | Ent. danno: LIEVE |
| c) Rumore per "Operaio comune (murature)"    | Prob: MEDIA      | Ent. danno: GRAVE |
| d) Caduta di materiale dall'alto o a livello | Prob: BASSISSIMA | Ent. danno: GRAVE |

**292) Interferenza nel periodo dal 06/06/2023 al 05/07/2023 per un totale di 26 giorni lavorativi. Fasi:**  
**- Scavo a sezione obbligata e regolarizzazione**  
**- Posa di rivestimenti interni in pietra vulcanica**

Le lavorazioni su elencate sono eseguite rispettivamente dal 13/03/2023 al 08/07/2023 per 99 giorni lavorativi, e dal 06/06/2023 al 05/07/2023 per 26 giorni lavorativi.

Dette lavorazioni interferiscono fra loro per i seguenti periodi: dal 06/06/2023 al 05/07/2023 per 26 giorni lavorativi.

*Coordinamento:*

- a) La circolazione delle macchine operatrici deve avvenire utilizzando percorsi ben definiti e la velocità deve risultare ridotta a passo d'uomo.
- b) Il personale non strettamente necessario alle lavorazioni dovrà allontanarsi dalla zona interessata e gli addetti dovranno adottare, se del caso, i dispositivi di protezione individuale idonei alle attività.
- c) Durante il trasporto di materiale sfuso ad elevata polverosità è necessario provvedere ad inumidire i materiali stessi per limitare la

formazione di polveri.

d) Utilizzo di indumenti ad alta visibilità

e) Utilizzo di maschera antipolvere

f) Nelle attività di scavo la diffusione di polveri e fibre deve essere ridotta al minimo irrorando periodicamente le superfici di scavo ed i percorsi dei mezzi meccanici.

g) Nelle attività di scavo quando la quantità di polveri e fibre presenti superi i limiti tollerati devono essere forniti ed utilizzati indumenti di lavoro e dispositivi di protezione individuale idonei alle attività.

h) Nelle attività di scavo non devono essere eseguiti altri lavori che comportino la presenza di manodopera nella zona d'intervento dei mezzi d'opera.

i) Le operazioni di sollevamento e/o di trasporto di carichi devono avvenire evitando il passaggio dei carichi sospesi al di sopra di postazioni di lavoro.

j) L'area sottostante la traiettoria di passaggio dei carichi deve essere opportunamente delimitata.

*Rischi Trasmissibili:*

**Scavo a sezione obbligata e regolarizzazione:**

a) Investimento, ribaltamento

Prob: MEDIA

Ent. danno: GRAVISSIMO

b) Inalazione polveri, fibre

Prob: BASSISSIMA

Ent. danno: LIEVE

c) Investimento, ribaltamento

Prob: BASSISSIMA

Ent. danno: GRAVE

d) Inalazione polveri, fibre

Prob: BASSISSIMA

Ent. danno: LIEVE

e) Investimento, ribaltamento

Prob: BASSISSIMA

Ent. danno: GRAVE

f) Inalazione polveri, fibre

Prob: BASSISSIMA

Ent. danno: LIEVE

g) Investimento, ribaltamento

Prob: BASSISSIMA

Ent. danno: GRAVE

**Posa di rivestimenti interni in pietra vulcanica:**

a) Caduta di materiale dall'alto o a livello

Prob: BASSISSIMA

Ent. danno: GRAVE

b) Investimento, ribaltamento

Prob: BASSISSIMA

Ent. danno: GRAVE

c) Urti, colpi, impatti, compressioni

Prob: BASSISSIMA

Ent. danno: SERIO

**293) Interferenza nel periodo dal 06/06/2023 al 05/07/2023 per un totale di 26 giorni lavorativi. Fasi:**

**- Scavo a sezione obbligata e regolarizzazione**

**- Realizzazione diompagnature**

Le lavorazioni su elencate sono eseguite rispettivamente dal 13/03/2023 al 08/07/2023 per 99 giorni lavorativi, e dal 06/06/2023 al 05/07/2023 per 26 giorni lavorativi.

Dette lavorazioni interferiscono fra loro per i seguenti periodi: dal 06/06/2023 al 05/07/2023 per 26 giorni lavorativi.

*Coordinamento:*

a) La circolazione delle macchine operatrici deve avvenire utilizzando percorsi ben definiti e la velocità deve risultare ridotta a passo d'uomo.

b) Il personale non strettamente necessario alle lavorazioni dovrà allontanarsi dalla zona interessata e gli addetti dovranno adottare, se del caso, i dispositivi di protezione individuale idonei alle attività.

c) Durante il trasporto di materiale sfuso ad elevata polverosità è necessario provvedere ad inumidire i materiali stessi per limitare la formazione di polveri.

d) Utilizzo di indumenti ad alta visibilità

e) Utilizzo di maschera antipolvere

f) Nelle attività di scavo la diffusione di polveri e fibre deve essere ridotta al minimo irrorando periodicamente le superfici di scavo ed i percorsi dei mezzi meccanici.

g) Nelle attività di scavo quando la quantità di polveri e fibre presenti superi i limiti tollerati devono essere forniti ed utilizzati indumenti di lavoro e dispositivi di protezione individuale idonei alle attività.

h) Nelle attività di scavo non devono essere eseguiti altri lavori che comportino la presenza di manodopera nella zona d'intervento dei mezzi d'opera.

i) Le operazioni di sollevamento e/o di trasporto di carichi devono avvenire evitando il passaggio dei carichi sospesi al di sopra di postazioni di lavoro.

j) L'area sottostante la traiettoria di passaggio dei carichi deve essere opportunamente delimitata.

k) Le postazioni di lavoro fisse devono essere protette da un solido impalcato sovrastante, ad altezza non maggiore di 3 metri da terra, a protezione contro la caduta di materiali.

l) Delimitare e segnalare la zona di intervento a livello di rumorosità elevato.

m) Utilizzo di otoprotettori

*Rischi Trasmissibili:*

**Scavo a sezione obbligata e regolarizzazione:**

a) Investimento, ribaltamento

Prob: MEDIA

Ent. danno: GRAVISSIMO

b) Inalazione polveri, fibre

Prob: BASSISSIMA

Ent. danno: LIEVE

c) Investimento, ribaltamento

Prob: BASSISSIMA

Ent. danno: GRAVE

d) Inalazione polveri, fibre

Prob: BASSISSIMA

Ent. danno: LIEVE

e) Investimento, ribaltamento

Prob: BASSISSIMA

Ent. danno: GRAVE

f) Inalazione polveri, fibre

Prob: BASSISSIMA

Ent. danno: LIEVE

g) Investimento, ribaltamento

Prob: BASSISSIMA

Ent. danno: GRAVE

**Realizzazione diompagnature:**

a) Caduta di materiale dall'alto o a livello

Prob: BASSISSIMA

Ent. danno: LIEVE

b) Rumore

Prob: BASSISSIMA

Ent. danno: LIEVE

c) Rumore per "Operaio comune (murature)"

Prob: MEDIA

Ent. danno: GRAVE

d) Caduta di materiale dall'alto o a livello

Prob: BASSISSIMA

Ent. danno: GRAVE

**294) Interferenza nel periodo dal 06/06/2023 al 05/07/2023 per un totale di 26 giorni lavorativi. Fasi:**  
**- Scavo a sezione obbligata e regolarizzazione**  
**- Realizzazione di solaio in c.a. in opera o prefabbricato**

Le lavorazioni su elencate sono eseguite rispettivamente dal 13/03/2023 al 08/07/2023 per 99 giorni lavorativi, e dal 06/06/2023 al 05/07/2023 per 26 giorni lavorativi.

Dette lavorazioni interferiscono fra loro per i seguenti periodi: dal 06/06/2023 al 05/07/2023 per 26 giorni lavorativi.

*Coordinamento:*

- a) La circolazione delle macchine operatrici deve avvenire utilizzando percorsi ben definiti e la velocità deve risultare ridotta a passo d'uomo.
- b) Il personale non strettamente necessario alle lavorazioni dovrà allontanarsi dalla zona interessata e gli addetti dovranno adottare, se del caso, i dispositivi di protezione individuale idonei alle attività.
- c) Durante il trasporto di materiale sfuso ad elevata polverosità è necessario provvedere ad inumidire i materiali stessi per limitare la formazione di polveri.
- d) Utilizzo di indumenti ad alta visibilità
- e) Utilizzo di maschera antipolvere
- f) Nelle attività di scavo la diffusione di polveri e fibre deve essere ridotta al minimo irrorando periodicamente le superfici di scavo ed i percorsi dei mezzi meccanici.
- g) Nelle attività di scavo quando la quantità di polveri e fibre presenti superi i limiti tollerati devono essere forniti ed utilizzati indumenti di lavoro e dispositivi di protezione individuale idonei alle attività.
- h) Nelle attività di scavo non devono essere eseguiti altri lavori che comportino la presenza di manodopera nella zona d'intervento dei mezzi d'opera.
- i) Delimitare e segnalare la zona d'intervento sottoposta a caduta di materiali dall'alto.
- j) Utilizzo di casco
- k) Le operazioni di sollevamento e/o di trasporto di carichi devono avvenire evitando il passaggio dei carichi sospesi al di sopra di postazioni di lavoro.
- l) L'area sottostante la traiettoria di passaggio dei carichi deve essere opportunamente delimitata.
- m) Delimitare e segnalare la zona di intervento a livello di rumorosità elevato.
- n) Utilizzo di otoprotettori

*Rischi Trasmissibili:*

**Scavo a sezione obbligata e regolarizzazione:**

a) Investimento, ribaltamento	Prob: MEDIA	Ent. danno: GRAVISSIMO
b) Inalazione polveri, fibre	Prob: BASSISSIMA	Ent. danno: LIEVE
c) Investimento, ribaltamento	Prob: BASSISSIMA	Ent. danno: GRAVE
d) Inalazione polveri, fibre	Prob: BASSISSIMA	Ent. danno: LIEVE
e) Investimento, ribaltamento	Prob: BASSISSIMA	Ent. danno: GRAVE
f) Inalazione polveri, fibre	Prob: BASSISSIMA	Ent. danno: LIEVE
g) Investimento, ribaltamento	Prob: BASSISSIMA	Ent. danno: GRAVE

**Realizzazione di solaio in c.a. in opera o prefabbricato:**

a) Rumore	Prob: BASSISSIMA	Ent. danno: LIEVE
b) Rumore per "Carpentiere"	Prob: MEDIA	Ent. danno: GRAVE
c) Investimento, ribaltamento	Prob: BASSISSIMA	Ent. danno: GRAVE
d) Caduta di materiale dall'alto o a livello	Prob: BASSA	Ent. danno: GRAVISSIMO
e) Investimento, ribaltamento	Prob: BASSISSIMA	Ent. danno: GRAVE
f) Caduta di materiale dall'alto o a livello	Prob: BASSISSIMA	Ent. danno: GRAVE

**295) Interferenza nel periodo dal 06/06/2023 al 05/07/2023 per un totale di 26 giorni lavorativi. Fasi:**  
**- Scavo a sezione obbligata e regolarizzazione**  
**- Getto in calcestruzzo per le strutture**

Le lavorazioni su elencate sono eseguite rispettivamente dal 13/03/2023 al 08/07/2023 per 99 giorni lavorativi, e dal 06/06/2023 al 05/07/2023 per 26 giorni lavorativi.

Dette lavorazioni interferiscono fra loro per i seguenti periodi: dal 06/06/2023 al 05/07/2023 per 26 giorni lavorativi.

*Coordinamento:*

- a) La circolazione delle macchine operatrici deve avvenire utilizzando percorsi ben definiti e la velocità deve risultare ridotta a passo d'uomo.
- b) Il personale non strettamente necessario alle lavorazioni dovrà allontanarsi dalla zona interessata e gli addetti dovranno adottare, se del caso, i dispositivi di protezione individuale idonei alle attività.
- c) Durante il trasporto di materiale sfuso ad elevata polverosità è necessario provvedere ad inumidire i materiali stessi per limitare la formazione di polveri.
- d) Utilizzo di indumenti ad alta visibilità
- e) Utilizzo di maschera antipolvere
- f) Nelle attività di scavo la diffusione di polveri e fibre deve essere ridotta al minimo irrorando periodicamente le superfici di scavo ed i percorsi dei mezzi meccanici.
- g) Nelle attività di scavo quando la quantità di polveri e fibre presenti superi i limiti tollerati devono essere forniti ed utilizzati indumenti di lavoro e dispositivi di protezione individuale idonei alle attività.
- h) Nelle attività di scavo non devono essere eseguiti altri lavori che comportino la presenza di manodopera nella zona d'intervento dei mezzi d'opera.
- i) Delimitare e segnalare la zona d'intervento sottoposta a caduta di materiali dall'alto.
- j) Utilizzo di casco

*Rischi Trasmissibili:*



**Scavo a sezione obbligata e regolarizzazione:**

- a) Investimento, ribaltamento
- b) Inalazione polveri, fibre
- c) Investimento, ribaltamento
- d) Inalazione polveri, fibre
- e) Investimento, ribaltamento
- f) Inalazione polveri, fibre
- g) Investimento, ribaltamento

Prob: MEDIA	Ent. danno: GRAVISSIMO
Prob: BASSISSIMA	Ent. danno: LIEVE
Prob: BASSISSIMA	Ent. danno: GRAVE
Prob: BASSISSIMA	Ent. danno: LIEVE
Prob: BASSISSIMA	Ent. danno: GRAVE
Prob: BASSISSIMA	Ent. danno: LIEVE
Prob: BASSISSIMA	Ent. danno: GRAVE

**Getto in calcestruzzo per le strutture :**

- a) Investimento, ribaltamento
- b) Caduta di materiale dall'alto o a livello
- c) Investimento, ribaltamento

Prob: BASSISSIMA	Ent. danno: GRAVE
Prob: BASSA	Ent. danno: GRAVISSIMO
Prob: BASSISSIMA	Ent. danno: GRAVE

**296) Interferenza nel periodo dal 06/06/2023 al 05/07/2023 per un totale di 26 giorni lavorativi. Fasi:**  
**- Scavo a sezione obbligata e regolarizzazione**  
**- Posa di rivestimenti interni in ceramica**

Le lavorazioni su elencate sono eseguite rispettivamente dal 13/03/2023 al 08/07/2023 per 99 giorni lavorativi, e dal 06/06/2023 al 05/07/2023 per 26 giorni lavorativi.

Dette lavorazioni interferiscono fra loro per i seguenti periodi: dal 06/06/2023 al 05/07/2023 per 26 giorni lavorativi.

*Coordinamento:*

- a) La circolazione delle macchine operatrici deve avvenire utilizzando percorsi ben definiti e la velocità deve risultare ridotta a passo d'uomo.
- b) Il personale non strettamente necessario alle lavorazioni dovrà allontanarsi dalla zona interessata e gli addetti dovranno adottare, se del caso, i dispositivi di protezione individuale idonei alle attività.
- c) Durante il trasporto di materiale sfuso ad elevata polverosità è necessario provvedere ad inumidire i materiali stessi per limitare la formazione di polveri.
- d) Utilizzo di indumenti ad alta visibilità
- e) Utilizzo di maschera antipolvere
- f) Nelle attività di scavo la diffusione di polveri e fibre deve essere ridotta al minimo irrorando periodicamente le superfici di scavo ed i percorsi dei mezzi meccanici.
- g) Nelle attività di scavo quando la quantità di polveri e fibre presenti superi i limiti tollerati devono essere forniti ed utilizzati indumenti di lavoro e dispositivi di protezione individuale idonei alle attività.
- h) Nelle attività di scavo non devono essere eseguiti altri lavori che comportino la presenza di manodopera nella zona d'intervento dei mezzi d'opera.
- i) Le operazioni di sollevamento e/o di trasporto di carichi devono avvenire evitando il passaggio dei carichi sospesi al di sopra di postazioni di lavoro.
- j) L'area sottostante la traiettoria di passaggio dei carichi deve essere opportunamente delimitata.

*Rischi Trasmissibili:*

**Scavo a sezione obbligata e regolarizzazione:**

- a) Investimento, ribaltamento
- b) Inalazione polveri, fibre
- c) Investimento, ribaltamento
- d) Inalazione polveri, fibre
- e) Investimento, ribaltamento
- f) Inalazione polveri, fibre
- g) Investimento, ribaltamento

Prob: MEDIA	Ent. danno: GRAVISSIMO
Prob: BASSISSIMA	Ent. danno: LIEVE
Prob: BASSISSIMA	Ent. danno: GRAVE
Prob: BASSISSIMA	Ent. danno: LIEVE
Prob: BASSISSIMA	Ent. danno: GRAVE
Prob: BASSISSIMA	Ent. danno: LIEVE
Prob: BASSISSIMA	Ent. danno: GRAVE

**Posa di rivestimenti interni in ceramica:**

- a) Caduta di materiale dall'alto o a livello
- b) Investimento, ribaltamento
- c) Urti, colpi, impatti, compressioni

Prob: BASSISSIMA	Ent. danno: GRAVE
Prob: BASSISSIMA	Ent. danno: GRAVE
Prob: BASSISSIMA	Ent. danno: SERIO

**297) Interferenza nel periodo dal 06/06/2023 al 05/07/2023 per un totale di 26 giorni lavorativi. Fasi:**  
**- Scavo a sezione obbligata e regolarizzazione**  
**- Realizzazione di pavimentazione**

Le lavorazioni su elencate sono eseguite rispettivamente dal 13/03/2023 al 08/07/2023 per 99 giorni lavorativi, e dal 06/06/2023 al 05/07/2023 per 26 giorni lavorativi.

Dette lavorazioni interferiscono fra loro per i seguenti periodi: dal 06/06/2023 al 05/07/2023 per 26 giorni lavorativi.

*Coordinamento:*

- a) La circolazione delle macchine operatrici deve avvenire utilizzando percorsi ben definiti e la velocità deve risultare ridotta a passo d'uomo.
- b) Il personale non strettamente necessario alle lavorazioni dovrà allontanarsi dalla zona interessata e gli addetti dovranno adottare, se del caso, i dispositivi di protezione individuale idonei alle attività.
- c) Durante il trasporto di materiale sfuso ad elevata polverosità è necessario provvedere ad inumidire i materiali stessi per limitare la formazione di polveri.
- d) Utilizzo di indumenti ad alta visibilità
- e) Utilizzo di maschera antipolvere
- f) Nelle attività di scavo la diffusione di polveri e fibre deve essere ridotta al minimo irrorando periodicamente le superfici di scavo ed i percorsi dei mezzi meccanici.

- g) Nelle attività di scavo quando la quantità di polveri e fibre presenti superi i limiti tollerati devono essere forniti ed utilizzati indumenti di lavoro e dispositivi di protezione individuale idonei alle attività.
- h) Nelle attività di scavo non devono essere eseguiti altri lavori che comportino la presenza di manodopera nella zona d'intervento dei mezzi d'opera.
- i) Delimitare e segnalare la zona di intervento a livello di rumorosità elevato.
- j) Utilizzo di otoprotettori

*Rischi Trasmissibili:*

**Scavo a sezione obbligata e regolarizzazione:**

a) Investimento, ribaltamento	Prob: MEDIA	Ent. danno: GRAVISSIMO
b) Inalazione polveri, fibre	Prob: BASSISSIMA	Ent. danno: LIEVE
c) Investimento, ribaltamento	Prob: BASSISSIMA	Ent. danno: GRAVE
d) Inalazione polveri, fibre	Prob: BASSISSIMA	Ent. danno: LIEVE
e) Investimento, ribaltamento	Prob: BASSISSIMA	Ent. danno: GRAVE
f) Inalazione polveri, fibre	Prob: BASSISSIMA	Ent. danno: LIEVE
g) Investimento, ribaltamento	Prob: BASSISSIMA	Ent. danno: GRAVE

**Realizzazione di pavimentazione:**

a) Rumore	Prob: BASSISSIMA	Ent. danno: LIEVE
b) Rumore per "Pavimentista battuti industriali"	Prob: MEDIA	Ent. danno: GRAVE

**298) Interferenza nel periodo dal 06/06/2023 al 05/07/2023 per un totale di 26 giorni lavorativi. Fasi:**

- Scavo a sezione obbligata e regolarizzazione
- Formazione di massetto per pavimenti interni

Le lavorazioni su elencate sono eseguite rispettivamente dal 13/03/2023 al 08/07/2023 per 99 giorni lavorativi, e dal 06/06/2023 al 05/07/2023 per 26 giorni lavorativi.

Dette lavorazioni interferiscono fra loro per i seguenti periodi: dal 06/06/2023 al 05/07/2023 per 26 giorni lavorativi.

*Coordinamento:*

- a) La circolazione delle macchine operatrici deve avvenire utilizzando percorsi ben definiti e la velocità deve risultare ridotta a passo d'uomo.
- b) Il personale non strettamente necessario alle lavorazioni dovrà allontanarsi dalla zona interessata e gli addetti dovranno adottare, se del caso, i dispositivi di protezione individuale idonei alle attività.
- c) Durante il trasporto di materiale sfuso ad elevata polverosità è necessario provvedere ad inumidire i materiali stessi per limitare la formazione di polveri.
- d) Utilizzo di indumenti ad alta visibilità
- e) Utilizzo di maschera antipolvere
- f) Nelle attività di scavo la diffusione di polveri e fibre deve essere ridotta al minimo irrorando periodicamente le superfici di scavo ed i percorsi dei mezzi meccanici.
- g) Nelle attività di scavo quando la quantità di polveri e fibre presenti superi i limiti tollerati devono essere forniti ed utilizzati indumenti di lavoro e dispositivi di protezione individuale idonei alle attività.
- h) Nelle attività di scavo non devono essere eseguiti altri lavori che comportino la presenza di manodopera nella zona d'intervento dei mezzi d'opera.
- i) Le operazioni di sollevamento e/o di trasporto di carichi devono avvenire evitando il passaggio dei carichi sospesi al di sopra di postazioni di lavoro.
- j) L'area sottostante la traiettoria di passaggio dei carichi deve essere opportunamente delimitata.
- k) Le postazioni di lavoro fisse devono essere protette da un solido impalcato sovrastante, ad altezza non maggiore di 3 metri da terra, a protezione contro la caduta di materiali.
- l) Delimitare e segnalare la zona di intervento a livello di rumorosità elevato.
- m) Utilizzo di otoprotettori

*Rischi Trasmissibili:*

**Scavo a sezione obbligata e regolarizzazione:**

a) Investimento, ribaltamento	Prob: MEDIA	Ent. danno: GRAVISSIMO
b) Inalazione polveri, fibre	Prob: BASSISSIMA	Ent. danno: LIEVE
c) Investimento, ribaltamento	Prob: BASSISSIMA	Ent. danno: GRAVE
d) Inalazione polveri, fibre	Prob: BASSISSIMA	Ent. danno: LIEVE
e) Investimento, ribaltamento	Prob: BASSISSIMA	Ent. danno: GRAVE
f) Inalazione polveri, fibre	Prob: BASSISSIMA	Ent. danno: LIEVE
g) Investimento, ribaltamento	Prob: BASSISSIMA	Ent. danno: GRAVE

**Formazione di massetto per pavimenti interni:**

a) Caduta di materiale dall'alto o a livello	Prob: BASSISSIMA	Ent. danno: LIEVE
b) Rumore	Prob: BASSISSIMA	Ent. danno: LIEVE
c) Caduta di materiale dall'alto o a livello	Prob: BASSISSIMA	Ent. danno: GRAVE
d) Investimento, ribaltamento	Prob: BASSISSIMA	Ent. danno: GRAVE
e) Urti, colpi, impatti, compressioni	Prob: BASSISSIMA	Ent. danno: SERIO

**299) Interferenza nel periodo dal 06/06/2023 al 05/07/2023 per un totale di 26 giorni lavorativi. Fasi:**

- Realizzazione della carpenteria per le strutture
- Posa di rivestimenti interni in ceramica

Le lavorazioni su elencate sono eseguite rispettivamente dal 06/06/2023 al 05/07/2023 per 26 giorni lavorativi, e dal 06/06/2023 al 05/07/2023 per 26 giorni lavorativi.

Dette lavorazioni interferiscono fra loro per i seguenti periodi: dal 06/06/2023 al 05/07/2023 per 26 giorni lavorativi.

*Coordinamento:*

- a) Delimitare e segnalare la zona di intervento a livello di rumorosità elevato.
- b) Utilizzo di otoprotettori
- c) Le operazioni di sollevamento e/o di trasporto di carichi devono avvenire evitando il passaggio dei carichi sospesi al di sopra di postazioni di lavoro.
- d) L'area sottostante la traiettoria di passaggio dei carichi deve essere opportunamente delimitata.
- e) La circolazione delle macchine operatrici deve avvenire utilizzando percorsi ben definiti e la velocità deve risultare ridotta a passo d'uomo.
- f) Il personale non strettamente necessario alle lavorazioni dovrà allontanarsi dalla zona interessata e gli addetti dovranno adottare, se del caso, i dispositivi di protezione individuale idonei alle attività.
- g) Utilizzo di indumenti ad alta visibilità

*Rischi Trasmissibili:*

**Realizzazione della carpenteria per le strutture :**

- |                             |                  |                   |
|-----------------------------|------------------|-------------------|
| a) Rumore                   | Prob: BASSISSIMA | Ent. danno: LIEVE |
| b) Rumore per "Carpentiere" | Prob: MEDIA      | Ent. danno: GRAVE |

**Posa di rivestimenti interni in ceramica:**

- |  |                  |                   |
|--|------------------|-------------------|
| a) Caduta di materiale dall'alto o a livello | Prob: BASSISSIMA | Ent. danno: GRAVE |
| b) Investimento, ribaltamento                | Prob: BASSISSIMA | Ent. danno: GRAVE |
| c) Urti, colpi, impatti, compressioni        | Prob: BASSISSIMA | Ent. danno: SERIO |

**300) Interferenza nel periodo dal 06/06/2023 al 05/07/2023 per un totale di 26 giorni lavorativi. Fasi:**

- **Getto in calcestruzzo per le strutture**
- **Realizzazione diompagnature**

Le lavorazioni su elencate sono eseguite rispettivamente dal 06/06/2023 al 05/07/2023 per 26 giorni lavorativi, e dal 06/06/2023 al 05/07/2023 per 26 giorni lavorativi.

Dette lavorazioni interferiscono fra loro per i seguenti periodi: dal 06/06/2023 al 05/07/2023 per 26 giorni lavorativi.

*Coordinamento:*

- a) La circolazione delle macchine operatrici deve avvenire utilizzando percorsi ben definiti e la velocità deve risultare ridotta a passo d'uomo.
- b) Il personale non strettamente necessario alle lavorazioni dovrà allontanarsi dalla zona interessata e gli addetti dovranno adottare, se del caso, i dispositivi di protezione individuale idonei alle attività.
- c) Utilizzo di indumenti ad alta visibilità
- d) Delimitare e segnalare la zona d'intervento sottoposta a caduta di materiali dall'alto.
- e) Utilizzo di casco
- f) Le operazioni di sollevamento e/o di trasporto di carichi devono avvenire evitando il passaggio dei carichi sospesi al di sopra di postazioni di lavoro.
- g) L'area sottostante la traiettoria di passaggio dei carichi deve essere opportunamente delimitata.
- h) Le postazioni di lavoro fisse devono essere protette da un solido impalcato sovrastante, ad altezza non maggiore di 3 metri da terra, a protezione contro la caduta di materiali.
- i) Delimitare e segnalare la zona di intervento a livello di rumorosità elevato.
- j) Utilizzo di otoprotettori

*Rischi Trasmissibili:*

**Getto in calcestruzzo per le strutture :**

- |  |                  |                        |
|--|------------------|------------------------|
| a) Investimento, ribaltamento                | Prob: BASSISSIMA | Ent. danno: GRAVE      |
| b) Caduta di materiale dall'alto o a livello | Prob: BASSA      | Ent. danno: GRAVISSIMO |
| c) Investimento, ribaltamento                | Prob: BASSISSIMA | Ent. danno: GRAVE      |

**Realizzazione di ompagnature:**

- |  |                  |                   |
|--|------------------|-------------------|
| a) Caduta di materiale dall'alto o a livello | Prob: BASSISSIMA | Ent. danno: LIEVE |
| b) Rumore                                    | Prob: BASSISSIMA | Ent. danno: LIEVE |
| c) Rumore per "Operaio comune (murature)"    | Prob: MEDIA      | Ent. danno: GRAVE |
| d) Caduta di materiale dall'alto o a livello | Prob: BASSISSIMA | Ent. danno: GRAVE |

**301) Interferenza nel periodo dal 06/06/2023 al 05/07/2023 per un totale di 26 giorni lavorativi. Fasi:**

- **Getto in calcestruzzo per le strutture**
- **Realizzazione di solaio in c.a. in opera o prefabbricato**

Le lavorazioni su elencate sono eseguite rispettivamente dal 06/06/2023 al 05/07/2023 per 26 giorni lavorativi, e dal 06/06/2023 al 05/07/2023 per 26 giorni lavorativi.

Dette lavorazioni interferiscono fra loro per i seguenti periodi: dal 06/06/2023 al 05/07/2023 per 26 giorni lavorativi.

*Coordinamento:*

- a) La circolazione delle macchine operatrici deve avvenire utilizzando percorsi ben definiti e la velocità deve risultare ridotta a passo d'uomo.
- b) Il personale non strettamente necessario alle lavorazioni dovrà allontanarsi dalla zona interessata e gli addetti dovranno adottare, se del caso, i dispositivi di protezione individuale idonei alle attività.
- c) Utilizzo di indumenti ad alta visibilità
- d) Delimitare e segnalare la zona d'intervento sottoposta a caduta di materiali dall'alto.
- e) Utilizzo di casco

- f) Le operazioni di sollevamento e/o di trasporto di carichi devono avvenire evitando il passaggio dei carichi sospesi al di sopra di postazioni di lavoro.  
 g) L'area sottostante la traiettoria di passaggio dei carichi deve essere opportunamente delimitata.  
 h) Delimitare e segnalare la zona di intervento a livello di rumorosità elevato.  
 i) Utilizzo di otoprotettori

*Rischi Trasmissibili:*

**Getto in calcestruzzo per le strutture :**

- |  |                  |                        |
|--|------------------|------------------------|
| a) Investimento, ribaltamento                | Prob: BASSISSIMA | Ent. danno: GRAVE      |
| b) Caduta di materiale dall'alto o a livello | Prob: BASSA      | Ent. danno: GRAVISSIMO |
| c) Investimento, ribaltamento                | Prob: BASSISSIMA | Ent. danno: GRAVE      |

**Realizzazione di solaio in c.a. in opera o prefabbricato:**

- |  |                  |                        |
|--|------------------|------------------------|
| a) Rumore                                    | Prob: BASSISSIMA | Ent. danno: LIEVE      |
| b) Rumore per "Carpentiere"                  | Prob: MEDIA      | Ent. danno: GRAVE      |
| c) Investimento, ribaltamento                | Prob: BASSISSIMA | Ent. danno: GRAVE      |
| d) Caduta di materiale dall'alto o a livello | Prob: BASSA      | Ent. danno: GRAVISSIMO |
| e) Investimento, ribaltamento                | Prob: BASSISSIMA | Ent. danno: GRAVE      |
| f) Caduta di materiale dall'alto o a livello | Prob: BASSISSIMA | Ent. danno: GRAVE      |

**302) Interferenza nel periodo dal 06/06/2023 al 05/07/2023 per un totale di 26 giorni lavorativi. Fasi:**  
 - Lavorazione e posa ferri di armatura per le strutture  
 - Posa di rivestimenti interni in pietra vulcanica

Le lavorazioni su elencate sono eseguite rispettivamente dal 06/06/2023 al 05/07/2023 per 26 giorni lavorativi, e dal 06/06/2023 al 05/07/2023 per 26 giorni lavorativi.

Dette lavorazioni interferiscono fra loro per i seguenti periodi: dal 06/06/2023 al 05/07/2023 per 26 giorni lavorativi.

*Coordinamento:*

- a) Le postazioni di lavoro fisse devono essere protette da un solido impalcato sovrastante, ad altezza non maggiore di 3 metri da terra, a protezione contro la caduta di materiali.  
 b) Delimitare e segnalare la zona di intervento a livello di rumorosità elevato.  
 c) Utilizzo di otoprotettori  
 d) Le operazioni di sollevamento e/o di trasporto di carichi devono avvenire evitando il passaggio dei carichi sospesi al di sopra di postazioni di lavoro.  
 e) L'area sottostante la traiettoria di passaggio dei carichi deve essere opportunamente delimitata.  
 f) La circolazione delle macchine operatrici deve avvenire utilizzando percorsi ben definiti e la velocità deve risultare ridotta a passo d'uomo.  
 g) Il personale non strettamente necessario alle lavorazioni dovrà allontanarsi dalla zona interessata e gli addetti dovranno adottare, se del caso, i dispositivi di protezione individuale idonei alle attività.  
 h) Utilizzo di indumenti ad alta visibilità

*Rischi Trasmissibili:*

**Lavorazione e posa ferri di armatura per le strutture :**

- |  |                  |                   |
|--|------------------|-------------------|
| a) Caduta di materiale dall'alto o a livello | Prob: BASSISSIMA | Ent. danno: LIEVE |
| b) Rumore                                    | Prob: BASSISSIMA | Ent. danno: LIEVE |

**Posa di rivestimenti interni in pietra vulcanica:**

- |  |                  |                   |
|--|------------------|-------------------|
| a) Caduta di materiale dall'alto o a livello | Prob: BASSISSIMA | Ent. danno: GRAVE |
| b) Investimento, ribaltamento                | Prob: BASSISSIMA | Ent. danno: GRAVE |
| c) Urti, colpi, impatti, compressioni        | Prob: BASSISSIMA | Ent. danno: SERIO |

**303) Interferenza nel periodo dal 06/06/2023 al 05/07/2023 per un totale di 26 giorni lavorativi. Fasi:**  
 - Getto in calcestruzzo per le strutture  
 - Posa di rivestimenti interni in ceramica

Le lavorazioni su elencate sono eseguite rispettivamente dal 06/06/2023 al 05/07/2023 per 26 giorni lavorativi, e dal 06/06/2023 al 05/07/2023 per 26 giorni lavorativi.

Dette lavorazioni interferiscono fra loro per i seguenti periodi: dal 06/06/2023 al 05/07/2023 per 26 giorni lavorativi.

*Coordinamento:*

- a) La circolazione delle macchine operatrici deve avvenire utilizzando percorsi ben definiti e la velocità deve risultare ridotta a passo d'uomo.  
 b) Il personale non strettamente necessario alle lavorazioni dovrà allontanarsi dalla zona interessata e gli addetti dovranno adottare, se del caso, i dispositivi di protezione individuale idonei alle attività.  
 c) Utilizzo di indumenti ad alta visibilità  
 d) Delimitare e segnalare la zona d'intervento sottoposta a caduta di materiali dall'alto.  
 e) Utilizzo di casco  
 f) Le operazioni di sollevamento e/o di trasporto di carichi devono avvenire evitando il passaggio dei carichi sospesi al di sopra di postazioni di lavoro.  
 g) L'area sottostante la traiettoria di passaggio dei carichi deve essere opportunamente delimitata.

*Rischi Trasmissibili:*

**Getto in calcestruzzo per le strutture :**

- |  |                  |                        |
|--|------------------|------------------------|
| a) Investimento, ribaltamento                | Prob: BASSISSIMA | Ent. danno: GRAVE      |
| b) Caduta di materiale dall'alto o a livello | Prob: BASSA      | Ent. danno: GRAVISSIMO |

c) Investimento, ribaltamento	Prob: BASSISSIMA	Ent. danno: GRAVE
<b>Posa di rivestimenti interni in ceramica:</b>		
a) Caduta di materiale dall'alto o a livello	Prob: BASSISSIMA	Ent. danno: GRAVE
b) Investimento, ribaltamento	Prob: BASSISSIMA	Ent. danno: GRAVE
c) Urti, colpi, impatti, compressioni	Prob: BASSISSIMA	Ent. danno: SERIO

**304) Interferenza nel periodo dal 06/06/2023 al 05/07/2023 per un totale di 26 giorni lavorativi. Fasi:**  
**- Getto in calcestruzzo per le strutture**  
**- Realizzazione di pavimentazione**

Le lavorazioni su elencate sono eseguite rispettivamente dal 06/06/2023 al 05/07/2023 per 26 giorni lavorativi, e dal 06/06/2023 al 05/07/2023 per 26 giorni lavorativi.

Dette lavorazioni interferiscono fra loro per i seguenti periodi: dal 06/06/2023 al 05/07/2023 per 26 giorni lavorativi.

*Coordinamento:*

- a) La circolazione delle macchine operatrici deve avvenire utilizzando percorsi ben definiti e la velocità deve risultare ridotta a passo d'uomo.
- b) Il personale non strettamente necessario alle lavorazioni dovrà allontanarsi dalla zona interessata e gli addetti dovranno adottare, se del caso, i dispositivi di protezione individuale idonei alle attività.
- c) Utilizzo di indumenti ad alta visibilità
- d) Delimitare e segnalare la zona d'intervento sottoposta a caduta di materiali dall'alto.
- e) Utilizzo di casco
- f) Delimitare e segnalare la zona di intervento a livello di rumorosità elevato.
- g) Utilizzo di otoprotettori

*Rischi Trasmissibili:*

**Getto in calcestruzzo per le strutture :**

a) Investimento, ribaltamento	Prob: BASSISSIMA	Ent. danno: GRAVE
b) Caduta di materiale dall'alto o a livello	Prob: BASSA	Ent. danno: GRAVISSIMO
c) Investimento, ribaltamento	Prob: BASSISSIMA	Ent. danno: GRAVE

**Realizzazione di pavimentazione:**

a) Rumore	Prob: BASSISSIMA	Ent. danno: LIEVE
b) Rumore per "Pavimentista battuti industriali"	Prob: MEDIA	Ent. danno: GRAVE

**305) Interferenza nel periodo dal 06/06/2023 al 05/07/2023 per un totale di 26 giorni lavorativi. Fasi:**  
**- Getto in calcestruzzo per le strutture**  
**- Formazione di massetto per pavimenti interni**

Le lavorazioni su elencate sono eseguite rispettivamente dal 06/06/2023 al 05/07/2023 per 26 giorni lavorativi, e dal 06/06/2023 al 05/07/2023 per 26 giorni lavorativi.

Dette lavorazioni interferiscono fra loro per i seguenti periodi: dal 06/06/2023 al 05/07/2023 per 26 giorni lavorativi.

*Coordinamento:*

- a) La circolazione delle macchine operatrici deve avvenire utilizzando percorsi ben definiti e la velocità deve risultare ridotta a passo d'uomo.
- b) Il personale non strettamente necessario alle lavorazioni dovrà allontanarsi dalla zona interessata e gli addetti dovranno adottare, se del caso, i dispositivi di protezione individuale idonei alle attività.
- c) Utilizzo di indumenti ad alta visibilità
- d) Delimitare e segnalare la zona d'intervento sottoposta a caduta di materiali dall'alto.
- e) Utilizzo di casco
- f) Le operazioni di sollevamento e/o di trasporto di carichi devono avvenire evitando il passaggio dei carichi sospesi al di sopra di postazioni di lavoro.
- g) L'area sottostante la traiettoria di passaggio dei carichi deve essere opportunamente delimitata.
- h) Le postazioni di lavoro fisse devono essere protette da un solido impalcato sovrastante, ad altezza non maggiore di 3 metri da terra, a protezione contro la caduta di materiali.
- i) Delimitare e segnalare la zona di intervento a livello di rumorosità elevato.
- j) Utilizzo di otoprotettori

*Rischi Trasmissibili:*

**Getto in calcestruzzo per le strutture :**

a) Investimento, ribaltamento	Prob: BASSISSIMA	Ent. danno: GRAVE
b) Caduta di materiale dall'alto o a livello	Prob: BASSA	Ent. danno: GRAVISSIMO
c) Investimento, ribaltamento	Prob: BASSISSIMA	Ent. danno: GRAVE

**Formazione di massetto per pavimenti interni:**

a) Caduta di materiale dall'alto o a livello	Prob: BASSISSIMA	Ent. danno: LIEVE
b) Rumore	Prob: BASSISSIMA	Ent. danno: LIEVE
c) Caduta di materiale dall'alto o a livello	Prob: BASSISSIMA	Ent. danno: GRAVE
d) Investimento, ribaltamento	Prob: BASSISSIMA	Ent. danno: GRAVE
e) Urti, colpi, impatti, compressioni	Prob: BASSISSIMA	Ent. danno: SERIO

**306) Interferenza nel periodo dal 06/06/2023 al 05/07/2023 per un totale di 26 giorni lavorativi. Fasi:**

**- Lavorazione e posa ferri di armatura per le strutture**  
**- Posa di rivestimenti interni in ceramica**

Le lavorazioni su elencate sono eseguite rispettivamente dal 06/06/2023 al 05/07/2023 per 26 giorni lavorativi, e dal 06/06/2023 al 05/07/2023 per 26 giorni lavorativi.

Dette lavorazioni interferiscono fra loro per i seguenti periodi: dal 06/06/2023 al 05/07/2023 per 26 giorni lavorativi.

*Coordinamento:*

- a) Le postazioni di lavoro fisse devono essere protette da un solido impalcato sovrastante, ad altezza non maggiore di 3 metri da terra, a protezione contro la caduta di materiali.
- b) Delimitare e segnalare la zona di intervento a livello di rumorosità elevato.
- c) Utilizzo di otoprotettori
- d) Le operazioni di sollevamento e/o di trasporto di carichi devono avvenire evitando il passaggio dei carichi sospesi al di sopra di postazioni di lavoro.
- e) L'area sottostante la traiettoria di passaggio dei carichi deve essere opportunamente delimitata.
- f) La circolazione delle macchine operatrici deve avvenire utilizzando percorsi ben definiti e la velocità deve risultare ridotta a passo d'uomo.
- g) Il personale non strettamente necessario alle lavorazioni dovrà allontanarsi dalla zona interessata e gli addetti dovranno adottare, se del caso, i dispositivi di protezione individuale idonei alle attività.
- h) Utilizzo di indumenti ad alta visibilità

*Rischi Trasmissibili:*

**Lavorazione e posa ferri di armatura per le strutture :**

- |  |                  |                   |
|--|------------------|-------------------|
| a) Caduta di materiale dall'alto o a livello | Prob: BASSISSIMA | Ent. danno: LIEVE |
| b) Rumore                                    | Prob: BASSISSIMA | Ent. danno: LIEVE |

**Posa di rivestimenti interni in ceramica:**

- |  |                  |                   |
|--|------------------|-------------------|
| a) Caduta di materiale dall'alto o a livello | Prob: BASSISSIMA | Ent. danno: GRAVE |
| b) Investimento, ribaltamento                | Prob: BASSISSIMA | Ent. danno: GRAVE |
| c) Urti, colpi, impatti, compressioni        | Prob: BASSISSIMA | Ent. danno: SERIO |

**307) Interferenza nel periodo dal 06/06/2023 al 05/07/2023 per un totale di 26 giorni lavorativi. Fasi:**

**- Lavorazione e posa ferri di armatura per le strutture**  
**- Realizzazione di solaio in c.a. in opera o prefabbricato**

Le lavorazioni su elencate sono eseguite rispettivamente dal 06/06/2023 al 05/07/2023 per 26 giorni lavorativi, e dal 06/06/2023 al 05/07/2023 per 26 giorni lavorativi.

Dette lavorazioni interferiscono fra loro per i seguenti periodi: dal 06/06/2023 al 05/07/2023 per 26 giorni lavorativi.

*Coordinamento:*

- a) Le postazioni di lavoro fisse devono essere protette da un solido impalcato sovrastante, ad altezza non maggiore di 3 metri da terra, a protezione contro la caduta di materiali.
- b) Delimitare e segnalare la zona di intervento a livello di rumorosità elevato.
- c) Utilizzo di otoprotettori
- d) La circolazione delle macchine operatrici deve avvenire utilizzando percorsi ben definiti e la velocità deve risultare ridotta a passo d'uomo.
- e) Il personale non strettamente necessario alle lavorazioni dovrà allontanarsi dalla zona interessata e gli addetti dovranno adottare, se del caso, i dispositivi di protezione individuale idonei alle attività.
- f) Utilizzo di indumenti ad alta visibilità
- g) Delimitare e segnalare la zona d'intervento sottoposta a caduta di materiali dall'alto.
- h) Utilizzo di casco
- i) Le operazioni di sollevamento e/o di trasporto di carichi devono avvenire evitando il passaggio dei carichi sospesi al di sopra di postazioni di lavoro.
- j) L'area sottostante la traiettoria di passaggio dei carichi deve essere opportunamente delimitata.

*Rischi Trasmissibili:*

**Lavorazione e posa ferri di armatura per le strutture :**

- |  |                  |                   |
|--|------------------|-------------------|
| a) Caduta di materiale dall'alto o a livello | Prob: BASSISSIMA | Ent. danno: LIEVE |
| b) Rumore                                    | Prob: BASSISSIMA | Ent. danno: LIEVE |

**Realizzazione di solaio in c.a. in opera o prefabbricato:**

- |  |                  |                        |
|--|------------------|------------------------|
| a) Rumore                                    | Prob: BASSISSIMA | Ent. danno: LIEVE      |
| b) Rumore per "Carpentiere"                  | Prob: MEDIA      | Ent. danno: GRAVE      |
| c) Investimento, ribaltamento                | Prob: BASSISSIMA | Ent. danno: GRAVE      |
| d) Caduta di materiale dall'alto o a livello | Prob: BASSA      | Ent. danno: GRAVISSIMO |
| e) Investimento, ribaltamento                | Prob: BASSISSIMA | Ent. danno: GRAVE      |
| f) Caduta di materiale dall'alto o a livello | Prob: BASSISSIMA | Ent. danno: GRAVE      |

**308) Interferenza nel periodo dal 06/06/2023 al 05/07/2023 per un totale di 26 giorni lavorativi. Fasi:**

**- Lavorazione e posa ferri di armatura per le strutture**  
**- Getto in calcestruzzo per le strutture**

Le lavorazioni su elencate sono eseguite rispettivamente dal 06/06/2023 al 05/07/2023 per 26 giorni lavorativi, e dal 06/06/2023 al 05/07/2023 per 26 giorni lavorativi.

Dette lavorazioni interferiscono fra loro per i seguenti periodi: dal 06/06/2023 al 05/07/2023 per 26 giorni lavorativi.

*Coordinamento:*

- a) Le postazioni di lavoro fisse devono essere protette da un solido impalcato sovrastante, ad altezza non maggiore di 3 metri da terra, a protezione contro la caduta di materiali.
- b) Delimitare e segnalare la zona di intervento a livello di rumorosità elevata.
- c) Utilizzo di otoprotettori
- d) La circolazione delle macchine operatrici deve avvenire utilizzando percorsi ben definiti e la velocità deve risultare ridotta a passo d'uomo.
- e) Il personale non strettamente necessario alle lavorazioni dovrà allontanarsi dalla zona interessata e gli addetti dovranno adottare, se del caso, i dispositivi di protezione individuale idonei alle attività.
- f) Utilizzo di indumenti ad alta visibilità
- g) Delimitare e segnalare la zona d'intervento sottoposta a caduta di materiali dall'alto.
- h) Utilizzo di casco

*Rischi Trasmissibili:*

**Lavorazione e posa ferri di armatura per le strutture :**

- a) Caduta di materiale dall'alto o a livello
- b) Rumore

Prob: BASSISSIMA Ent. danno: LIEVE  
Prob: BASSISSIMA Ent. danno: LIEVE

**Getto in calcestruzzo per le strutture :**

- a) Investimento, ribaltamento
- b) Caduta di materiale dall'alto o a livello
- c) Investimento, ribaltamento

Prob: BASSISSIMA Ent. danno: GRAVE  
Prob: BASSA Ent. danno: GRAVISSIMO  
Prob: BASSISSIMA Ent. danno: GRAVE

**309) Interferenza nel periodo dal 06/06/2023 al 05/07/2023 per un totale di 26 giorni lavorativi. Fasi:**  
**- Realizzazione della carpenteria per le strutture**  
**- Posa di rivestimenti interni in pietra vulcanica**

Le lavorazioni su elencate sono eseguite rispettivamente dal 06/06/2023 al 05/07/2023 per 26 giorni lavorativi, e dal 06/06/2023 al 05/07/2023 per 26 giorni lavorativi.

Dette lavorazioni interferiscono fra loro per i seguenti periodi: dal 06/06/2023 al 05/07/2023 per 26 giorni lavorativi.

*Coordinamento:*

- a) Delimitare e segnalare la zona di intervento a livello di rumorosità elevata.
- b) Utilizzo di otoprotettori
- c) Le operazioni di sollevamento e/o di trasporto di carichi devono avvenire evitando il passaggio dei carichi sospesi al di sopra di postazioni di lavoro.
- d) L'area sottostante la traiettoria di passaggio dei carichi deve essere opportunamente delimitata.
- e) La circolazione delle macchine operatrici deve avvenire utilizzando percorsi ben definiti e la velocità deve risultare ridotta a passo d'uomo.
- f) Il personale non strettamente necessario alle lavorazioni dovrà allontanarsi dalla zona interessata e gli addetti dovranno adottare, se del caso, i dispositivi di protezione individuale idonei alle attività.
- g) Utilizzo di indumenti ad alta visibilità

*Rischi Trasmissibili:*

**Realizzazione della carpenteria per le strutture :**

- a) Rumore
- b) Rumore per "Carpentiere"

Prob: BASSISSIMA Ent. danno: LIEVE  
Prob: MEDIA Ent. danno: GRAVE

**Posa di rivestimenti interni in pietra vulcanica:**

- a) Caduta di materiale dall'alto o a livello
- b) Investimento, ribaltamento
- c) Urti, colpi, impatti, compressioni

Prob: BASSISSIMA Ent. danno: GRAVE  
Prob: BASSISSIMA Ent. danno: GRAVE  
Prob: BASSISSIMA Ent. danno: SERIO

**310) Interferenza nel periodo dal 06/06/2023 al 05/07/2023 per un totale di 26 giorni lavorativi. Fasi:**  
**- Lavorazione e posa ferri di armatura per le strutture**  
**- Realizzazione di pavimentazione**

Le lavorazioni su elencate sono eseguite rispettivamente dal 06/06/2023 al 05/07/2023 per 26 giorni lavorativi, e dal 06/06/2023 al 05/07/2023 per 26 giorni lavorativi.

Dette lavorazioni interferiscono fra loro per i seguenti periodi: dal 06/06/2023 al 05/07/2023 per 26 giorni lavorativi.

*Coordinamento:*

- a) Le postazioni di lavoro fisse devono essere protette da un solido impalcato sovrastante, ad altezza non maggiore di 3 metri da terra, a protezione contro la caduta di materiali.
- b) Delimitare e segnalare la zona di intervento a livello di rumorosità elevata.
- c) Utilizzo di otoprotettori

*Rischi Trasmissibili:*

**Lavorazione e posa ferri di armatura per le strutture :**

- a) Caduta di materiale dall'alto o a livello
- b) Rumore

Prob: BASSISSIMA Ent. danno: LIEVE  
Prob: BASSISSIMA Ent. danno: LIEVE

**Realizzazione di pavimentazione:**

- a) Rumore
- b) Rumore per "Pavimentista battuti industriali"

Prob: BASSISSIMA Ent. danno: LIEVE  
Prob: MEDIA Ent. danno: GRAVE

**311) Interferenza nel periodo dal 06/06/2023 al 05/07/2023 per un totale di 26 giorni lavorativi. Fasi:**  
**- Lavorazione e posa ferri di armatura per le strutture**  
**- Formazione di massetto per pavimenti interni**

Le lavorazioni su elencate sono eseguite rispettivamente dal 06/06/2023 al 05/07/2023 per 26 giorni lavorativi, e dal 06/06/2023 al 05/07/2023 per 26 giorni lavorativi.

Dette lavorazioni interferiscono fra loro per i seguenti periodi: dal 06/06/2023 al 05/07/2023 per 26 giorni lavorativi.

*Coordinamento:*

- a) Le postazioni di lavoro fisse devono essere protette da un solido impalcato sovrastante, ad altezza non maggiore di 3 metri da terra, a protezione contro la caduta di materiali.
- b) Delimitare e segnalare la zona di intervento a livello di rumorosità elevata.
- c) Utilizzo di otoprotettori
- d) Le operazioni di sollevamento e/o di trasporto di carichi devono avvenire evitando il passaggio dei carichi sospesi al di sopra di postazioni di lavoro.
- e) L'area sottostante la traiettoria di passaggio dei carichi deve essere opportunamente delimitata.
- f) La circolazione delle macchine operatrici deve avvenire utilizzando percorsi ben definiti e la velocità deve risultare ridotta a passo d'uomo.
- g) Il personale non strettamente necessario alle lavorazioni dovrà allontanarsi dalla zona interessata e gli addetti dovranno adottare, se del caso, i dispositivi di protezione individuale idonei alle attività.
- h) Utilizzo di indumenti ad alta visibilità

*Rischi Trasmissibili:*

**Lavorazione e posa ferri di armatura per le strutture :**

- |  |                  |                   |
|--|------------------|-------------------|
| a) Caduta di materiale dall'alto o a livello | Prob: BASSISSIMA | Ent. danno: LIEVE |
| b) Rumore                                    | Prob: BASSISSIMA | Ent. danno: LIEVE |

**Formazione di massetto per pavimenti interni:**

- |  |                  |                   |
|--|------------------|-------------------|
| a) Caduta di materiale dall'alto o a livello | Prob: BASSISSIMA | Ent. danno: LIEVE |
| b) Rumore                                    | Prob: BASSISSIMA | Ent. danno: LIEVE |
| c) Caduta di materiale dall'alto o a livello | Prob: BASSISSIMA | Ent. danno: GRAVE |
| d) Investimento, ribaltamento                | Prob: BASSISSIMA | Ent. danno: GRAVE |
| e) Urti, colpi, impatti, compressioni        | Prob: BASSISSIMA | Ent. danno: SERIO |

**312) Interferenza nel periodo dal 06/06/2023 al 05/07/2023 per un totale di 26 giorni lavorativi. Fasi:**  
**- Lavorazione e posa ferri di armatura per le strutture**  
**- Realizzazione di tompagnature**

Le lavorazioni su elencate sono eseguite rispettivamente dal 06/06/2023 al 05/07/2023 per 26 giorni lavorativi, e dal 06/06/2023 al 05/07/2023 per 26 giorni lavorativi.

Dette lavorazioni interferiscono fra loro per i seguenti periodi: dal 06/06/2023 al 05/07/2023 per 26 giorni lavorativi.

*Coordinamento:*

- a) Le postazioni di lavoro fisse devono essere protette da un solido impalcato sovrastante, ad altezza non maggiore di 3 metri da terra, a protezione contro la caduta di materiali.
- b) Delimitare e segnalare la zona di intervento a livello di rumorosità elevata.
- c) Utilizzo di otoprotettori
- d) Le operazioni di sollevamento e/o di trasporto di carichi devono avvenire evitando il passaggio dei carichi sospesi al di sopra di postazioni di lavoro.
- e) L'area sottostante la traiettoria di passaggio dei carichi deve essere opportunamente delimitata.

*Rischi Trasmissibili:*

**Lavorazione e posa ferri di armatura per le strutture :**

- |  |                  |                   |
|--|------------------|-------------------|
| a) Caduta di materiale dall'alto o a livello | Prob: BASSISSIMA | Ent. danno: LIEVE |
| b) Rumore                                    | Prob: BASSISSIMA | Ent. danno: LIEVE |

**Realizzazione di tompagnature:**

- |  |                  |                   |
|--|------------------|-------------------|
| a) Caduta di materiale dall'alto o a livello | Prob: BASSISSIMA | Ent. danno: LIEVE |
| b) Rumore                                    | Prob: BASSISSIMA | Ent. danno: LIEVE |
| c) Rumore per "Operaio comune (murature)"    | Prob: MEDIA      | Ent. danno: GRAVE |
| d) Caduta di materiale dall'alto o a livello | Prob: BASSISSIMA | Ent. danno: GRAVE |

**313) Interferenza nel periodo dal 06/06/2023 al 01/07/2023 per un totale di 23 giorni lavorativi. Fasi:**  
**- Lavorazione e posa ferri di armatura per le strutture**  
**- Realizzazione di tompagnature**

Le lavorazioni su elencate sono eseguite rispettivamente dal 11/04/2022 al 01/07/2023 per 376 giorni lavorativi, e dal 06/06/2023 al 05/07/2023 per 26 giorni lavorativi.

Dette lavorazioni interferiscono fra loro per i seguenti periodi: dal 06/06/2023 al 01/07/2023 per 23 giorni lavorativi.

*Coordinamento:*

- a) Le postazioni di lavoro fisse devono essere protette da un solido impalcato sovrastante, ad altezza non maggiore di 3 metri da terra, a protezione contro la caduta di materiali.
- b) Delimitare e segnalare la zona di intervento a livello di rumorosità elevata.
- c) Utilizzo di otoprotettori



- d) Le operazioni di sollevamento e/o di trasporto di carichi devono avvenire evitando il passaggio dei carichi sospesi al di sopra di postazioni di lavoro.  
 e) L'area sottostante la traiettoria di passaggio dei carichi deve essere opportunamente delimitata.

*Rischi Trasmissibili:*

**Lavorazione e posa ferri di armatura per le strutture :**

- |  |                  |                   |
|--|------------------|-------------------|
| a) Caduta di materiale dall'alto o a livello | Prob: BASSISSIMA | Ent. danno: LIEVE |
| b) Rumore                                    | Prob: BASSISSIMA | Ent. danno: LIEVE |

**Realizzazione diOMPagnature:**

- |  |                  |                   |
|--|------------------|-------------------|
| a) Caduta di materiale dall'alto o a livello | Prob: BASSISSIMA | Ent. danno: LIEVE |
| b) Rumore                                    | Prob: BASSISSIMA | Ent. danno: LIEVE |
| c) Rumore per "Operaio comune (murature)"    | Prob: MEDIA      | Ent. danno: GRAVE |
| d) Caduta di materiale dall'alto o a livello | Prob: BASSISSIMA | Ent. danno: GRAVE |

**314) Interferenza nel periodo dal 06/06/2023 al 01/07/2023 per un totale di 23 giorni lavorativi. Fasi:**  
 - Lavorazione e posa ferri di armatura per le strutture  
 - Realizzazione di solaio in c.a. in opera o prefabbricato

Le lavorazioni su elencate sono eseguite rispettivamente dal 11/04/2022 al 01/07/2023 per 376 giorni lavorativi, e dal 06/06/2023 al 05/07/2023 per 26 giorni lavorativi.

Dette lavorazioni interferiscono fra loro per i seguenti periodi: dal 06/06/2023 al 01/07/2023 per 23 giorni lavorativi.

*Coordinamento:*

- a) Le postazioni di lavoro fisse devono essere protette da un solido impalcato sovrastante, ad altezza non maggiore di 3 metri da terra, a protezione contro la caduta di materiali.  
 b) Delimitare e segnalare la zona di intervento a livello di rumorosità elevato.  
 c) Utilizzo di otoprotettori  
 d) La circolazione delle macchine operatrici deve avvenire utilizzando percorsi ben definiti e la velocità deve risultare ridotta a passo d'uomo.  
 e) Il personale non strettamente necessario alle lavorazioni dovrà allontanarsi dalla zona interessata e gli addetti dovranno adottare, se del caso, i dispositivi di protezione individuale idonei alle attività.  
 f) Utilizzo di indumenti ad alta visibilità  
 g) Delimitare e segnalare la zona d'intervento sottoposta a caduta di materiali dall'alto.  
 h) Utilizzo di casco  
 i) Le operazioni di sollevamento e/o di trasporto di carichi devono avvenire evitando il passaggio dei carichi sospesi al di sopra di postazioni di lavoro.  
 j) L'area sottostante la traiettoria di passaggio dei carichi deve essere opportunamente delimitata.

*Rischi Trasmissibili:*

**Lavorazione e posa ferri di armatura per le strutture :**

- |  |                  |                   |
|--|------------------|-------------------|
| a) Caduta di materiale dall'alto o a livello | Prob: BASSISSIMA | Ent. danno: LIEVE |
| b) Rumore                                    | Prob: BASSISSIMA | Ent. danno: LIEVE |

**Realizzazione di solaio in c.a. in opera o prefabbricato:**

- |  |                  |                        |
|--|------------------|------------------------|
| a) Rumore                                    | Prob: BASSISSIMA | Ent. danno: LIEVE      |
| b) Rumore per "Carpentiere"                  | Prob: MEDIA      | Ent. danno: GRAVE      |
| c) Investimento, ribaltamento                | Prob: BASSISSIMA | Ent. danno: GRAVE      |
| d) Caduta di materiale dall'alto o a livello | Prob: BASSA      | Ent. danno: GRAVISSIMO |
| e) Investimento, ribaltamento                | Prob: BASSISSIMA | Ent. danno: GRAVE      |
| f) Caduta di materiale dall'alto o a livello | Prob: BASSISSIMA | Ent. danno: GRAVE      |

**315) Interferenza nel periodo dal 06/06/2023 al 01/07/2023 per un totale di 23 giorni lavorativi. Fasi:**  
 - Lavorazione e posa ferri di armatura per le strutture  
 - Getto in calcestruzzo per le strutture

Le lavorazioni su elencate sono eseguite rispettivamente dal 11/04/2022 al 01/07/2023 per 376 giorni lavorativi, e dal 06/06/2023 al 05/07/2023 per 26 giorni lavorativi.

Dette lavorazioni interferiscono fra loro per i seguenti periodi: dal 06/06/2023 al 01/07/2023 per 23 giorni lavorativi.

*Coordinamento:*

- a) Le postazioni di lavoro fisse devono essere protette da un solido impalcato sovrastante, ad altezza non maggiore di 3 metri da terra, a protezione contro la caduta di materiali.  
 b) Delimitare e segnalare la zona di intervento a livello di rumorosità elevato.  
 c) Utilizzo di otoprotettori  
 d) La circolazione delle macchine operatrici deve avvenire utilizzando percorsi ben definiti e la velocità deve risultare ridotta a passo d'uomo.  
 e) Il personale non strettamente necessario alle lavorazioni dovrà allontanarsi dalla zona interessata e gli addetti dovranno adottare, se del caso, i dispositivi di protezione individuale idonei alle attività.  
 f) Utilizzo di indumenti ad alta visibilità  
 g) Delimitare e segnalare la zona d'intervento sottoposta a caduta di materiali dall'alto.  
 h) Utilizzo di casco

*Rischi Trasmissibili:*

**Lavorazione e posa ferri di armatura per le strutture :**

- |  |                  |                   |
|--|------------------|-------------------|
| a) Caduta di materiale dall'alto o a livello | Prob: BASSISSIMA | Ent. danno: LIEVE |
|--|------------------|-------------------|

b) Rumore

Prob: BASSISSIMA

Ent. danno: LIEVE

**Getto in calcestruzzo per le strutture :**

a) Investimento, ribaltamento

Prob: BASSISSIMA

Ent. danno: GRAVE

b) Caduta di materiale dall'alto o a livello

Prob: BASSA

Ent. danno: GRAVISSIMO

c) Investimento, ribaltamento

Prob: BASSISSIMA

Ent. danno: GRAVE

**316) Interferenza nel periodo dal 06/06/2023 al 01/07/2023 per un totale di 23 giorni lavorativi. Fasi:**

- **Getto in calcestruzzo per le strutture**

- **Getto in calcestruzzo per le strutture**

Le lavorazioni su elencate sono eseguite rispettivamente dal 11/04/2022 al 01/07/2023 per 376 giorni lavorativi, e dal 06/06/2023 al 05/07/2023 per 26 giorni lavorativi.

Dette lavorazioni interferiscono fra loro per i seguenti periodi: dal 06/06/2023 al 01/07/2023 per 23 giorni lavorativi.

*Coordinamento:*

a) La circolazione delle macchine operatrici deve avvenire utilizzando percorsi ben definiti e la velocità deve risultare ridotta a passo d'uomo.

b) Il personale non strettamente necessario alle lavorazioni dovrà allontanarsi dalla zona interessata e gli addetti dovranno adottare, se del caso, i dispositivi di protezione individuale idonei alle attività.

c) Utilizzo di indumenti ad alta visibilità

d) Delimitare e segnalare la zona d'intervento sottoposta a caduta di materiali dall'alto.

e) Utilizzo di casco

*Rischi Trasmissibili:*

**Getto in calcestruzzo per le strutture :**

a) Investimento, ribaltamento

Prob: BASSISSIMA

Ent. danno: GRAVE

b) Caduta di materiale dall'alto o a livello

Prob: BASSA

Ent. danno: GRAVISSIMO

c) Investimento, ribaltamento

Prob: BASSISSIMA

Ent. danno: GRAVE

**Getto in calcestruzzo per le strutture :**

a) Investimento, ribaltamento

Prob: BASSISSIMA

Ent. danno: GRAVE

b) Caduta di materiale dall'alto o a livello

Prob: BASSA

Ent. danno: GRAVISSIMO

c) Investimento, ribaltamento

Prob: BASSISSIMA

Ent. danno: GRAVE

**317) Interferenza nel periodo dal 06/06/2023 al 01/07/2023 per un totale di 23 giorni lavorativi. Fasi:**

- **Getto in calcestruzzo per le strutture**

- **Lavorazione e posa ferri di armatura per le strutture**

Le lavorazioni su elencate sono eseguite rispettivamente dal 11/04/2022 al 01/07/2023 per 376 giorni lavorativi, e dal 06/06/2023 al 05/07/2023 per 26 giorni lavorativi.

Dette lavorazioni interferiscono fra loro per i seguenti periodi: dal 06/06/2023 al 01/07/2023 per 23 giorni lavorativi.

*Coordinamento:*

a) La circolazione delle macchine operatrici deve avvenire utilizzando percorsi ben definiti e la velocità deve risultare ridotta a passo d'uomo.

b) Il personale non strettamente necessario alle lavorazioni dovrà allontanarsi dalla zona interessata e gli addetti dovranno adottare, se del caso, i dispositivi di protezione individuale idonei alle attività.

c) Utilizzo di indumenti ad alta visibilità

d) Delimitare e segnalare la zona d'intervento sottoposta a caduta di materiali dall'alto.

e) Utilizzo di casco

f) Le postazioni di lavoro fisse devono essere protette da un solido impalcato sovrastante, ad altezza non maggiore di 3 metri da terra, a protezione contro la caduta di materiali.

g) Delimitare e segnalare la zona di intervento a livello di rumorosità elevato.

h) Utilizzo di otoprotettori

*Rischi Trasmissibili:*

**Getto in calcestruzzo per le strutture :**

a) Investimento, ribaltamento

Prob: BASSISSIMA

Ent. danno: GRAVE

b) Caduta di materiale dall'alto o a livello

Prob: BASSA

Ent. danno: GRAVISSIMO

c) Investimento, ribaltamento

Prob: BASSISSIMA

Ent. danno: GRAVE

**Lavorazione e posa ferri di armatura per le strutture :**

a) Caduta di materiale dall'alto o a livello

Prob: BASSISSIMA

Ent. danno: LIEVE

b) Rumore

Prob: BASSISSIMA

Ent. danno: LIEVE

**318) Interferenza nel periodo dal 06/06/2023 al 01/07/2023 per un totale di 23 giorni lavorativi. Fasi:**

- **Getto in calcestruzzo per le strutture**

- **Realizzazione della carpenteria per le strutture**

Le lavorazioni su elencate sono eseguite rispettivamente dal 11/04/2022 al 01/07/2023 per 376 giorni lavorativi, e dal 06/06/2023 al 05/07/2023 per 26 giorni lavorativi.

Dette lavorazioni interferiscono fra loro per i seguenti periodi: dal 06/06/2023 al 01/07/2023 per 23 giorni lavorativi.

*Coordinamento:*

- a) La circolazione delle macchine operatrici deve avvenire utilizzando percorsi ben definiti e la velocità deve risultare ridotta a passo d'uomo.
- b) Il personale non strettamente necessario alle lavorazioni dovrà allontanarsi dalla zona interessata e gli addetti dovranno adottare, se del caso, i dispositivi di protezione individuale idonei alle attività.
- c) Utilizzo di indumenti ad alta visibilità
- d) Delimitare e segnalare la zona d'intervento sottoposta a caduta di materiali dall'alto.
- e) Utilizzo di casco
- f) Delimitare e segnalare la zona di intervento a livello di rumorosità elevato.
- g) Utilizzo di otoprotettori

*Rischi Trasmissibili:*

**Getto in calcestruzzo per le strutture :**

- |  |                  |                        |
|--|------------------|------------------------|
| a) Investimento, ribaltamento                | Prob: BASSISSIMA | Ent. danno: GRAVE      |
| b) Caduta di materiale dall'alto o a livello | Prob: BASSA      | Ent. danno: GRAVISSIMO |
| c) Investimento, ribaltamento                | Prob: BASSISSIMA | Ent. danno: GRAVE      |

**Realizzazione della carpenteria per le strutture :**

- |                             |                  |                   |
|-----------------------------|------------------|-------------------|
| a) Rumore                   | Prob: BASSISSIMA | Ent. danno: LIEVE |
| b) Rumore per "Carpentiere" | Prob: MEDIA      | Ent. danno: GRAVE |

**319) Interferenza nel periodo dal 06/06/2023 al 01/07/2023 per un totale di 23 giorni lavorativi. Fasi:**

- Lavorazione e posa ferri di armatura per le strutture
- Lavorazione e posa ferri di armatura per le strutture

Le lavorazioni su elencate sono eseguite rispettivamente dal 11/04/2022 al 01/07/2023 per 376 giorni lavorativi, e dal 06/06/2023 al 05/07/2023 per 26 giorni lavorativi.

Dette lavorazioni interferiscono fra loro per i seguenti periodi: dal 06/06/2023 al 01/07/2023 per 23 giorni lavorativi.

*Coordinamento:*

- a) Le postazioni di lavoro fisse devono essere protette da un solido impalcato sovrastante, ad altezza non maggiore di 3 metri da terra, a protezione contro la caduta di materiali.
- b) Delimitare e segnalare la zona di intervento a livello di rumorosità elevato.
- c) Utilizzo di otoprotettori

*Rischi Trasmissibili:*

**Lavorazione e posa ferri di armatura per le strutture :**

- |  |                  |                   |
|--|------------------|-------------------|
| a) Caduta di materiale dall'alto o a livello | Prob: BASSISSIMA | Ent. danno: LIEVE |
| b) Rumore                                    | Prob: BASSISSIMA | Ent. danno: LIEVE |

**Lavorazione e posa ferri di armatura per le strutture :**

- |  |                  |                   |
|--|------------------|-------------------|
| a) Caduta di materiale dall'alto o a livello | Prob: BASSISSIMA | Ent. danno: LIEVE |
| b) Rumore                                    | Prob: BASSISSIMA | Ent. danno: LIEVE |

**320) Interferenza nel periodo dal 06/06/2023 al 01/07/2023 per un totale di 23 giorni lavorativi. Fasi:**

- Realizzazione della carpenteria per le strutture
- Getto in calcestruzzo per le strutture

Le lavorazioni su elencate sono eseguite rispettivamente dal 11/04/2022 al 01/07/2023 per 376 giorni lavorativi, e dal 06/06/2023 al 05/07/2023 per 26 giorni lavorativi.

Dette lavorazioni interferiscono fra loro per i seguenti periodi: dal 06/06/2023 al 01/07/2023 per 23 giorni lavorativi.

*Coordinamento:*

- a) Delimitare e segnalare la zona di intervento a livello di rumorosità elevato.
- b) Utilizzo di otoprotettori
- c) La circolazione delle macchine operatrici deve avvenire utilizzando percorsi ben definiti e la velocità deve risultare ridotta a passo d'uomo.
- d) Il personale non strettamente necessario alle lavorazioni dovrà allontanarsi dalla zona interessata e gli addetti dovranno adottare, se del caso, i dispositivi di protezione individuale idonei alle attività.
- e) Utilizzo di indumenti ad alta visibilità
- f) Delimitare e segnalare la zona d'intervento sottoposta a caduta di materiali dall'alto.
- g) Utilizzo di casco

*Rischi Trasmissibili:*

**Realizzazione della carpenteria per le strutture :**

- |                             |                  |                   |
|-----------------------------|------------------|-------------------|
| a) Rumore                   | Prob: BASSISSIMA | Ent. danno: LIEVE |
| b) Rumore per "Carpentiere" | Prob: MEDIA      | Ent. danno: GRAVE |

**Getto in calcestruzzo per le strutture :**

- |  |                  |                        |
|--|------------------|------------------------|
| a) Investimento, ribaltamento                | Prob: BASSISSIMA | Ent. danno: GRAVE      |
| b) Caduta di materiale dall'alto o a livello | Prob: BASSA      | Ent. danno: GRAVISSIMO |
| c) Investimento, ribaltamento                | Prob: BASSISSIMA | Ent. danno: GRAVE      |

**321) Interferenza nel periodo dal 06/06/2023 al 01/07/2023 per un totale di 23 giorni lavorativi. Fasi:**

- Realizzazione della carpenteria per le strutture

**- Lavorazione e posa ferri di armatura per le strutture**

Le lavorazioni su elencate sono eseguite rispettivamente dal 11/04/2022 al 01/07/2023 per 376 giorni lavorativi, e dal 06/06/2023 al 05/07/2023 per 26 giorni lavorativi.

Dette lavorazioni interferiscono fra loro per i seguenti periodi: dal 06/06/2023 al 01/07/2023 per 23 giorni lavorativi.

*Coordinamento:*

- a) Delimitare e segnalare la zona di intervento a livello di rumorosità elevato.
- b) Utilizzo di otoprotettori
- c) Le postazioni di lavoro fisse devono essere protette da un solido impalcato sovrastante, ad altezza non maggiore di 3 metri da terra, a protezione contro la caduta di materiali.

*Rischi Trasmissibili:*

**Realizzazione della carpenteria per le strutture :**

- |                             |                  |                   |
|-----------------------------|------------------|-------------------|
| a) Rumore                   | Prob: BASSISSIMA | Ent. danno: LIEVE |
| b) Rumore per "Carpentiere" | Prob: MEDIA      | Ent. danno: GRAVE |

**Lavorazione e posa ferri di armatura per le strutture :**

- |  |                  |                   |
|--|------------------|-------------------|
| a) Caduta di materiale dall'alto o a livello | Prob: BASSISSIMA | Ent. danno: LIEVE |
| b) Rumore                                    | Prob: BASSISSIMA | Ent. danno: LIEVE |

**322) Interferenza nel periodo dal 06/06/2023 al 01/07/2023 per un totale di 23 giorni lavorativi. Fasi:**

- Realizzazione della carpenteria per le strutture
- Realizzazione della carpenteria per le strutture

Le lavorazioni su elencate sono eseguite rispettivamente dal 11/04/2022 al 01/07/2023 per 376 giorni lavorativi, e dal 06/06/2023 al 05/07/2023 per 26 giorni lavorativi.

Dette lavorazioni interferiscono fra loro per i seguenti periodi: dal 06/06/2023 al 01/07/2023 per 23 giorni lavorativi.

*Coordinamento:*

- a) Delimitare e segnalare la zona di intervento a livello di rumorosità elevato.
- b) Utilizzo di otoprotettori

*Rischi Trasmissibili:*

**Realizzazione della carpenteria per le strutture :**

- |                             |                  |                   |
|-----------------------------|------------------|-------------------|
| a) Rumore                   | Prob: BASSISSIMA | Ent. danno: LIEVE |
| b) Rumore per "Carpentiere" | Prob: MEDIA      | Ent. danno: GRAVE |

**Realizzazione della carpenteria per le strutture :**

- |                             |                  |                   |
|-----------------------------|------------------|-------------------|
| a) Rumore                   | Prob: BASSISSIMA | Ent. danno: LIEVE |
| b) Rumore per "Carpentiere" | Prob: MEDIA      | Ent. danno: GRAVE |

**323) Interferenza nel periodo dal 06/06/2023 al 01/07/2023 per un totale di 23 giorni lavorativi. Fasi:**

- Lavorazione e posa ferri di armatura per le strutture
- Realizzazione della carpenteria per le strutture

Le lavorazioni su elencate sono eseguite rispettivamente dal 11/04/2022 al 01/07/2023 per 376 giorni lavorativi, e dal 06/06/2023 al 05/07/2023 per 26 giorni lavorativi.

Dette lavorazioni interferiscono fra loro per i seguenti periodi: dal 06/06/2023 al 01/07/2023 per 23 giorni lavorativi.

*Coordinamento:*

- a) Le postazioni di lavoro fisse devono essere protette da un solido impalcato sovrastante, ad altezza non maggiore di 3 metri da terra, a protezione contro la caduta di materiali.
- b) Delimitare e segnalare la zona di intervento a livello di rumorosità elevato.
- c) Utilizzo di otoprotettori

*Rischi Trasmissibili:*

**Lavorazione e posa ferri di armatura per le strutture :**

- |  |                  |                   |
|--|------------------|-------------------|
| a) Caduta di materiale dall'alto o a livello | Prob: BASSISSIMA | Ent. danno: LIEVE |
| b) Rumore                                    | Prob: BASSISSIMA | Ent. danno: LIEVE |

**Realizzazione della carpenteria per le strutture :**

- |                             |                  |                   |
|-----------------------------|------------------|-------------------|
| a) Rumore                   | Prob: BASSISSIMA | Ent. danno: LIEVE |
| b) Rumore per "Carpentiere" | Prob: MEDIA      | Ent. danno: GRAVE |

**324) Interferenza nel periodo dal 06/06/2023 al 01/07/2023 per un totale di 23 giorni lavorativi. Fasi:**

- Realizzazione della carpenteria per le strutture
- Realizzazione diompagnature

Le lavorazioni su elencate sono eseguite rispettivamente dal 11/04/2022 al 01/07/2023 per 376 giorni lavorativi, e dal 06/06/2023 al 05/07/2023 per 26 giorni lavorativi.

Dette lavorazioni interferiscono fra loro per i seguenti periodi: dal 06/06/2023 al 01/07/2023 per 23 giorni lavorativi.

*Coordinamento:*

- a) Delimitare e segnalare la zona di intervento a livello di rumorosità elevato.
- b) Utilizzo di otoprotettori

- c) Le operazioni di sollevamento e/o di trasporto di carichi devono avvenire evitando il passaggio dei carichi sospesi al di sopra di postazioni di lavoro.  
 d) L'area sottostante la traiettoria di passaggio dei carichi deve essere opportunamente delimitata.  
 e) Le postazioni di lavoro fisse devono essere protette da un solido impalcato sovrastante, ad altezza non maggiore di 3 metri da terra, a protezione contro la caduta di materiali.

*Rischi Trasmissibili:*

**Realizzazione della carpenteria per le strutture :**

- |                             |                  |                   |
|-----------------------------|------------------|-------------------|
| a) Rumore                   | Prob: BASSISSIMA | Ent. danno: LIEVE |
| b) Rumore per "Carpentiere" | Prob: MEDIA      | Ent. danno: GRAVE |

**Realizzazione diompagnature:**

- |  |                  |                   |
|--|------------------|-------------------|
| a) Caduta di materiale dall'alto o a livello | Prob: BASSISSIMA | Ent. danno: LIEVE |
| b) Rumore                                    | Prob: BASSISSIMA | Ent. danno: LIEVE |
| c) Rumore per "Operaio comune (murature)"    | Prob: MEDIA      | Ent. danno: GRAVE |
| d) Caduta di materiale dall'alto o a livello | Prob: BASSISSIMA | Ent. danno: GRAVE |

**325) Interferenza nel periodo dal 06/06/2023 al 01/07/2023 per un totale di 23 giorni lavorativi. Fasi:**

- Realizzazione della carpenteria per le strutture
- Realizzazione di solaio in c.a. in opera o prefabbricato

Le lavorazioni su elencate sono eseguite rispettivamente dal 11/04/2022 al 01/07/2023 per 376 giorni lavorativi, e dal 06/06/2023 al 05/07/2023 per 26 giorni lavorativi.

Dette lavorazioni interferiscono fra loro per i seguenti periodi: dal 06/06/2023 al 01/07/2023 per 23 giorni lavorativi.

*Coordinamento:*

- a) Delimitare e segnalare la zona di intervento a livello di rumorosità elevato.  
 b) Utilizzo di otoprotettori  
 c) La circolazione delle macchine operatrici deve avvenire utilizzando percorsi ben definiti e la velocità deve risultare ridotta a passo d'uomo.  
 d) Il personale non strettamente necessario alle lavorazioni dovrà allontanarsi dalla zona interessata e gli addetti dovranno adottare, se del caso, i dispositivi di protezione individuale idonei alle attività.  
 e) Utilizzo di indumenti ad alta visibilità  
 f) Delimitare e segnalare la zona d'intervento sottoposta a caduta di materiali dall'alto.  
 g) Utilizzo di casco  
 h) Le operazioni di sollevamento e/o di trasporto di carichi devono avvenire evitando il passaggio dei carichi sospesi al di sopra di postazioni di lavoro.  
 i) L'area sottostante la traiettoria di passaggio dei carichi deve essere opportunamente delimitata.

*Rischi Trasmissibili:*

**Realizzazione della carpenteria per le strutture :**

- |                             |                  |                   |
|-----------------------------|------------------|-------------------|
| a) Rumore                   | Prob: BASSISSIMA | Ent. danno: LIEVE |
| b) Rumore per "Carpentiere" | Prob: MEDIA      | Ent. danno: GRAVE |

**Realizzazione di solaio in c.a. in opera o prefabbricato:**

- |  |                  |                        |
|--|------------------|------------------------|
| a) Rumore                                    | Prob: BASSISSIMA | Ent. danno: LIEVE      |
| b) Rumore per "Carpentiere"                  | Prob: MEDIA      | Ent. danno: GRAVE      |
| c) Investimento, ribaltamento                | Prob: BASSISSIMA | Ent. danno: GRAVE      |
| d) Caduta di materiale dall'alto o a livello | Prob: BASSA      | Ent. danno: GRAVISSIMO |
| e) Investimento, ribaltamento                | Prob: BASSISSIMA | Ent. danno: GRAVE      |
| f) Caduta di materiale dall'alto o a livello | Prob: BASSISSIMA | Ent. danno: GRAVE      |

**326) Interferenza nel periodo dal 06/06/2023 al 01/07/2023 per un totale di 23 giorni lavorativi. Fasi:**

- Getto in calcestruzzo per le strutture
- Realizzazione di solaio in c.a. in opera o prefabbricato

Le lavorazioni su elencate sono eseguite rispettivamente dal 11/04/2022 al 01/07/2023 per 376 giorni lavorativi, e dal 06/06/2023 al 05/07/2023 per 26 giorni lavorativi.

Dette lavorazioni interferiscono fra loro per i seguenti periodi: dal 06/06/2023 al 01/07/2023 per 23 giorni lavorativi.

*Coordinamento:*

- a) La circolazione delle macchine operatrici deve avvenire utilizzando percorsi ben definiti e la velocità deve risultare ridotta a passo d'uomo.  
 b) Il personale non strettamente necessario alle lavorazioni dovrà allontanarsi dalla zona interessata e gli addetti dovranno adottare, se del caso, i dispositivi di protezione individuale idonei alle attività.  
 c) Utilizzo di indumenti ad alta visibilità  
 d) Delimitare e segnalare la zona d'intervento sottoposta a caduta di materiali dall'alto.  
 e) Utilizzo di casco  
 f) Le operazioni di sollevamento e/o di trasporto di carichi devono avvenire evitando il passaggio dei carichi sospesi al di sopra di postazioni di lavoro.  
 g) L'area sottostante la traiettoria di passaggio dei carichi deve essere opportunamente delimitata.  
 h) Delimitare e segnalare la zona di intervento a livello di rumorosità elevato.  
 i) Utilizzo di otoprotettori

*Rischi Trasmissibili:*

**Getto in calcestruzzo per le strutture :**

- a) Investimento, ribaltamento
- b) Caduta di materiale dall'alto o a livello
- c) Investimento, ribaltamento

Prob: BASSISSIMA  
 Prob: BASSA  
 Prob: BASSISSIMA

Ent. danno: GRAVE  
 Ent. danno: GRAVISSIMO  
 Ent. danno: GRAVE

**Realizzazione di solaio in c.a. in opera o prefabbricato:**

- a) Rumore
- b) Rumore per "Carpentiere"
- c) Investimento, ribaltamento
- d) Caduta di materiale dall'alto o a livello
- e) Investimento, ribaltamento
- f) Caduta di materiale dall'alto o a livello

Prob: BASSISSIMA  
 Prob: MEDIA  
 Prob: BASSISSIMA  
 Prob: BASSA  
 Prob: BASSISSIMA  
 Prob: BASSISSIMA

Ent. danno: LIEVE  
 Ent. danno: GRAVE  
 Ent. danno: GRAVE  
 Ent. danno: GRAVISSIMO  
 Ent. danno: GRAVE  
 Ent. danno: GRAVE

**327) Interferenza nel periodo dal 06/06/2023 al 01/07/2023 per un totale di 23 giorni lavorativi. Fasi:**  
 - Realizzazione di solaio in c.a. in opera o prefabbricato  
 - Realizzazione di solaio in c.a. in opera o prefabbricato

Le lavorazioni su elencate sono eseguite rispettivamente dal 11/04/2022 al 01/07/2023 per 376 giorni lavorativi, e dal 06/06/2023 al 05/07/2023 per 26 giorni lavorativi.

Dette lavorazioni interferiscono fra loro per i seguenti periodi: dal 06/06/2023 al 01/07/2023 per 23 giorni lavorativi.

*Coordinamento:*

- a) La circolazione delle macchine operatrici deve avvenire utilizzando percorsi ben definiti e la velocità deve risultare ridotta a passo d'uomo.
- b) Il personale non strettamente necessario alle lavorazioni dovrà allontanarsi dalla zona interessata e gli addetti dovranno adottare, se del caso, i dispositivi di protezione individuale idonei alle attività.
- c) Utilizzo di indumenti ad alta visibilità
- d) Delimitare e segnalare la zona d'intervento sottoposta a caduta di materiali dall'alto.
- e) Utilizzo di casco
- f) Le operazioni di sollevamento e/o di trasporto di carichi devono avvenire evitando il passaggio dei carichi sospesi al di sopra di postazioni di lavoro.
- g) L'area sottostante la traiettoria di passaggio dei carichi deve essere opportunamente delimitata.
- h) Delimitare e segnalare la zona di intervento a livello di rumorosità elevato.
- i) Utilizzo di otoprotettori

*Rischi Trasmissibili:*

**Realizzazione di solaio in c.a. in opera o prefabbricato:**

- a) Rumore
- b) Rumore per "Carpentiere"
- c) Investimento, ribaltamento
- d) Caduta di materiale dall'alto o a livello
- e) Investimento, ribaltamento
- f) Caduta di materiale dall'alto o a livello

Prob: BASSISSIMA  
 Prob: MEDIA  
 Prob: BASSISSIMA  
 Prob: BASSA  
 Prob: BASSISSIMA  
 Prob: BASSISSIMA

Ent. danno: LIEVE  
 Ent. danno: GRAVE  
 Ent. danno: GRAVE  
 Ent. danno: GRAVISSIMO  
 Ent. danno: GRAVE  
 Ent. danno: GRAVE

**Realizzazione di solaio in c.a. in opera o prefabbricato:**

- a) Rumore
- b) Rumore per "Carpentiere"
- c) Investimento, ribaltamento
- d) Caduta di materiale dall'alto o a livello
- e) Investimento, ribaltamento
- f) Caduta di materiale dall'alto o a livello

Prob: BASSISSIMA  
 Prob: MEDIA  
 Prob: BASSISSIMA  
 Prob: BASSA  
 Prob: BASSISSIMA  
 Prob: BASSISSIMA

Ent. danno: LIEVE  
 Ent. danno: GRAVE  
 Ent. danno: GRAVE  
 Ent. danno: GRAVISSIMO  
 Ent. danno: GRAVE  
 Ent. danno: GRAVE

**328) Interferenza nel periodo dal 06/06/2023 al 01/07/2023 per un totale di 23 giorni lavorativi. Fasi:**  
 - Realizzazione di solaio in c.a. in opera o prefabbricato  
 - Getto in calcestruzzo per le strutture

Le lavorazioni su elencate sono eseguite rispettivamente dal 11/04/2022 al 01/07/2023 per 376 giorni lavorativi, e dal 06/06/2023 al 05/07/2023 per 26 giorni lavorativi.

Dette lavorazioni interferiscono fra loro per i seguenti periodi: dal 06/06/2023 al 01/07/2023 per 23 giorni lavorativi.

*Coordinamento:*

- a) La circolazione delle macchine operatrici deve avvenire utilizzando percorsi ben definiti e la velocità deve risultare ridotta a passo d'uomo.
- b) Il personale non strettamente necessario alle lavorazioni dovrà allontanarsi dalla zona interessata e gli addetti dovranno adottare, se del caso, i dispositivi di protezione individuale idonei alle attività.
- c) Utilizzo di indumenti ad alta visibilità
- d) Delimitare e segnalare la zona d'intervento sottoposta a caduta di materiali dall'alto.
- e) Utilizzo di casco
- f) Le operazioni di sollevamento e/o di trasporto di carichi devono avvenire evitando il passaggio dei carichi sospesi al di sopra di postazioni di lavoro.
- g) L'area sottostante la traiettoria di passaggio dei carichi deve essere opportunamente delimitata.
- h) Delimitare e segnalare la zona di intervento a livello di rumorosità elevato.
- i) Utilizzo di otoprotettori

*Rischi Trasmissibili:*

**Realizzazione di solaio in c.a. in opera o prefabbricato:**

- a) Rumore
- b) Rumore per "Carpentiere"
- c) Investimento, ribaltamento
- d) Caduta di materiale dall'alto o a livello
- e) Investimento, ribaltamento
- f) Caduta di materiale dall'alto o a livello

**Getto in calcestruzzo per le strutture :**

- a) Investimento, ribaltamento
- b) Caduta di materiale dall'alto o a livello
- c) Investimento, ribaltamento

Prob: BASSISSIMA	Ent. danno: LIEVE
Prob: MEDIA	Ent. danno: GRAVE
Prob: BASSISSIMA	Ent. danno: GRAVE
Prob: BASSA	Ent. danno: GRAVISSIMO
Prob: BASSISSIMA	Ent. danno: GRAVE
Prob: BASSISSIMA	Ent. danno: GRAVE

Prob: BASSISSIMA	Ent. danno: GRAVE
Prob: BASSA	Ent. danno: GRAVISSIMO
Prob: BASSISSIMA	Ent. danno: GRAVE

**329) Interferenza nel periodo dal 06/06/2023 al 01/07/2023 per un totale di 23 giorni lavorativi. Fasi:**  
**- Realizzazione di solaio in c.a. in opera o prefabbricato**  
**- Lavorazione e posa ferri di armatura per le strutture**

Le lavorazioni su elencate sono eseguite rispettivamente dal 11/04/2022 al 01/07/2023 per 376 giorni lavorativi, e dal 06/06/2023 al 05/07/2023 per 26 giorni lavorativi.

Dette lavorazioni interferiscono fra loro per i seguenti periodi: dal 06/06/2023 al 01/07/2023 per 23 giorni lavorativi.

*Coordinamento:*

- a) La circolazione delle macchine operatrici deve avvenire utilizzando percorsi ben definiti e la velocità deve risultare ridotta a passo d'uomo.
- b) Il personale non strettamente necessario alle lavorazioni dovrà allontanarsi dalla zona interessata e gli addetti dovranno adottare, se del caso, i dispositivi di protezione individuale idonei alle attività.
- c) Utilizzo di indumenti ad alta visibilità
- d) Delimitare e segnalare la zona d'intervento sottoposta a caduta di materiali dall'alto.
- e) Utilizzo di casco
- f) Le operazioni di sollevamento e/o di trasporto di carichi devono avvenire evitando il passaggio dei carichi sospesi al di sopra di postazioni di lavoro.
- g) L'area sottostante la traiettoria di passaggio dei carichi deve essere opportunamente delimitata.
- h) Delimitare e segnalare la zona di intervento a livello di rumorosità elevato.
- i) Utilizzo di otoprotettori
- j) Le postazioni di lavoro fisse devono essere protette da un solido impalcato sovrastante, ad altezza non maggiore di 3 metri da terra, a protezione contro la caduta di materiali.

*Rischi Trasmissibili:*

**Realizzazione di solaio in c.a. in opera o prefabbricato:**

- a) Rumore
- b) Rumore per "Carpentiere"
- c) Investimento, ribaltamento
- d) Caduta di materiale dall'alto o a livello
- e) Investimento, ribaltamento
- f) Caduta di materiale dall'alto o a livello

Prob: BASSISSIMA	Ent. danno: LIEVE
Prob: MEDIA	Ent. danno: GRAVE
Prob: BASSISSIMA	Ent. danno: GRAVE
Prob: BASSA	Ent. danno: GRAVISSIMO
Prob: BASSISSIMA	Ent. danno: GRAVE
Prob: BASSISSIMA	Ent. danno: GRAVE

**Lavorazione e posa ferri di armatura per le strutture :**

- a) Caduta di materiale dall'alto o a livello
- b) Rumore

Prob: BASSISSIMA	Ent. danno: LIEVE
Prob: BASSISSIMA	Ent. danno: LIEVE

**330) Interferenza nel periodo dal 06/06/2023 al 05/07/2023 per un totale di 26 giorni lavorativi. Fasi:**  
**- Scavo a sezione obbligata e regolarizzazione**  
**- Lavorazione e posa ferri di armatura per le strutture**

Le lavorazioni su elencate sono eseguite rispettivamente dal 13/03/2023 al 08/07/2023 per 99 giorni lavorativi, e dal 06/06/2023 al 05/07/2023 per 26 giorni lavorativi.

Dette lavorazioni interferiscono fra loro per i seguenti periodi: dal 06/06/2023 al 05/07/2023 per 26 giorni lavorativi.

*Coordinamento:*

- a) La circolazione delle macchine operatrici deve avvenire utilizzando percorsi ben definiti e la velocità deve risultare ridotta a passo d'uomo.
- b) Il personale non strettamente necessario alle lavorazioni dovrà allontanarsi dalla zona interessata e gli addetti dovranno adottare, se del caso, i dispositivi di protezione individuale idonei alle attività.
- c) Durante il trasporto di materiale sfuso ad elevata polverosità è necessario provvedere ad inumidire i materiali stessi per limitare la formazione di polveri.
- d) Utilizzo di indumenti ad alta visibilità
- e) Utilizzo di maschera antipolvere
- f) Nelle attività di scavo la diffusione di polveri e fibre deve essere ridotta al minimo irrorando periodicamente le superfici di scavo ed i percorsi dei mezzi meccanici.
- g) Nelle attività di scavo quando la quantità di polveri e fibre presenti superi i limiti tollerati devono essere forniti ed utilizzati indumenti di lavoro e dispositivi di protezione individuale idonei alle attività.
- h) Nelle attività di scavo non devono essere eseguiti altri lavori che comportino la presenza di manodopera nella zona d'intervento dei mezzi d'opera.
- i) Le postazioni di lavoro fisse devono essere protette da un solido impalcato sovrastante, ad altezza non maggiore di 3 metri da terra, a protezione contro la caduta di materiali.
- j) Delimitare e segnalare la zona di intervento a livello di rumorosità elevato.

k) Utilizzo di otoprotettori

*Rischi Trasmissibili:*

**Scavo a sezione obbligata e regolarizzazione:**

a) Investimento, ribaltamento	Prob: MEDIA	Ent. danno: GRAVISSIMO
b) Inalazione polveri, fibre	Prob: BASSISSIMA	Ent. danno: LIEVE
c) Investimento, ribaltamento	Prob: BASSISSIMA	Ent. danno: GRAVE
d) Inalazione polveri, fibre	Prob: BASSISSIMA	Ent. danno: LIEVE
e) Investimento, ribaltamento	Prob: BASSISSIMA	Ent. danno: GRAVE
f) Inalazione polveri, fibre	Prob: BASSISSIMA	Ent. danno: LIEVE
g) Investimento, ribaltamento	Prob: BASSISSIMA	Ent. danno: GRAVE

**Lavorazione e posa ferri di armatura per le strutture :**

a) Caduta di materiale dall'alto o a livello	Prob: BASSISSIMA	Ent. danno: LIEVE
b) Rumore	Prob: BASSISSIMA	Ent. danno: LIEVE

**331) Interferenza nel periodo dal 06/06/2023 al 05/07/2023 per un totale di 26 giorni lavorativi. Fasi:**  
**- Scavo a sezione obbligata e regolarizzazione**  
**- Realizzazione della carpenteria per le strutture**

Le lavorazioni su elencate sono eseguite rispettivamente dal 13/03/2023 al 08/07/2023 per 99 giorni lavorativi, e dal 06/06/2023 al 05/07/2023 per 26 giorni lavorativi.

Dette lavorazioni interferiscono fra loro per i seguenti periodi: dal 06/06/2023 al 05/07/2023 per 26 giorni lavorativi.

*Coordinamento:*

- La circolazione delle macchine operatrici deve avvenire utilizzando percorsi ben definiti e la velocità deve risultare ridotta a passo d'uomo.
- Il personale non strettamente necessario alle lavorazioni dovrà allontanarsi dalla zona interessata e gli addetti dovranno adottare, se del caso, i dispositivi di protezione individuale idonei alle attività.
- Durante il trasporto di materiale sfuso ad elevata polverosità è necessario provvedere ad inumidire i materiali stessi per limitare la formazione di polveri.
- Utilizzo di indumenti ad alta visibilità
- Utilizzo di maschera antipolvere
- Nelle attività di scavo la diffusione di polveri e fibre deve essere ridotta al minimo irrorando periodicamente le superfici di scavo ed i percorsi dei mezzi meccanici.
- Nelle attività di scavo quando la quantità di polveri e fibre presenti superi i limiti tollerati devono essere forniti ed utilizzati indumenti di lavoro e dispositivi di protezione individuale idonei alle attività.
- Nelle attività di scavo non devono essere eseguiti altri lavori che comportino la presenza di manodopera nella zona d'intervento dei mezzi d'opera.
- Delimitare e segnalare la zona di intervento a livello di rumorosità elevato.
- Utilizzo di otoprotettori

*Rischi Trasmissibili:*

**Scavo a sezione obbligata e regolarizzazione:**

a) Investimento, ribaltamento	Prob: MEDIA	Ent. danno: GRAVISSIMO
b) Inalazione polveri, fibre	Prob: BASSISSIMA	Ent. danno: LIEVE
c) Investimento, ribaltamento	Prob: BASSISSIMA	Ent. danno: GRAVE
d) Inalazione polveri, fibre	Prob: BASSISSIMA	Ent. danno: LIEVE
e) Investimento, ribaltamento	Prob: BASSISSIMA	Ent. danno: GRAVE
f) Inalazione polveri, fibre	Prob: BASSISSIMA	Ent. danno: LIEVE
g) Investimento, ribaltamento	Prob: BASSISSIMA	Ent. danno: GRAVE

**Realizzazione della carpenteria per le strutture :**

a) Rumore	Prob: BASSISSIMA	Ent. danno: LIEVE
b) Rumore per "Carpentiere"	Prob: MEDIA	Ent. danno: GRAVE

**332) Interferenza nel periodo dal 06/06/2023 al 01/07/2023 per un totale di 23 giorni lavorativi. Fasi:**  
**- Realizzazione di solaio in c.a. in opera o prefabbricato**  
**- Realizzazione di tompagnature**

Le lavorazioni su elencate sono eseguite rispettivamente dal 11/04/2022 al 01/07/2023 per 376 giorni lavorativi, e dal 06/06/2023 al 05/07/2023 per 26 giorni lavorativi.

Dette lavorazioni interferiscono fra loro per i seguenti periodi: dal 06/06/2023 al 01/07/2023 per 23 giorni lavorativi.

*Coordinamento:*

- La circolazione delle macchine operatrici deve avvenire utilizzando percorsi ben definiti e la velocità deve risultare ridotta a passo d'uomo.
- Il personale non strettamente necessario alle lavorazioni dovrà allontanarsi dalla zona interessata e gli addetti dovranno adottare, se del caso, i dispositivi di protezione individuale idonei alle attività.
- Utilizzo di indumenti ad alta visibilità
- Delimitare e segnalare la zona d'intervento sottoposta a caduta di materiali dall'alto.
- Utilizzo di casco
- Le operazioni di sollevamento e/o di trasporto di carichi devono avvenire evitando il passaggio dei carichi sospesi al di sopra di postazioni di lavoro.
- L'area sottostante la traiettoria di passaggio dei carichi deve essere opportunamente delimitata.



- h) Delimitare e segnalare la zona di intervento a livello di rumorosità elevato.  
 i) Utilizzo di otoprotettori  
 j) Le postazioni di lavoro fisse devono essere protette da un solido impalcato sovrastante, ad altezza non maggiore di 3 metri da terra, a protezione contro la caduta di materiali.

*Rischi Trasmissibili:*

**Realizzazione di solaio in c.a. in opera o prefabbricato:**

a) Rumore	Prob: BASSISSIMA	Ent. danno: LIEVE
b) Rumore per "Carpentiere"	Prob: MEDIA	Ent. danno: GRAVE
c) Investimento, ribaltamento	Prob: BASSISSIMA	Ent. danno: GRAVE
d) Caduta di materiale dall'alto o a livello	Prob: BASSA	Ent. danno: GRAVISSIMO
e) Investimento, ribaltamento	Prob: BASSISSIMA	Ent. danno: GRAVE
f) Caduta di materiale dall'alto o a livello	Prob: BASSISSIMA	Ent. danno: GRAVE

**Realizzazione diompagnature:**

a) Caduta di materiale dall'alto o a livello	Prob: BASSISSIMA	Ent. danno: LIEVE
b) Rumore	Prob: BASSISSIMA	Ent. danno: LIEVE
c) Rumore per "Operaio comune (murature)"	Prob: MEDIA	Ent. danno: GRAVE
d) Caduta di materiale dall'alto o a livello	Prob: BASSISSIMA	Ent. danno: GRAVE

**333) Interferenza nel periodo dal 06/06/2023 al 01/07/2023 per un totale di 23 giorni lavorativi. Fasi:**  
 - Realizzazione di solaio in c.a. in opera o prefabbricato  
 - Realizzazione della carpenteria per le strutture

Le lavorazioni su elencate sono eseguite rispettivamente dal 11/04/2022 al 01/07/2023 per 376 giorni lavorativi, e dal 06/06/2023 al 05/07/2023 per 26 giorni lavorativi.

Dette lavorazioni interferiscono fra loro per i seguenti periodi: dal 06/06/2023 al 01/07/2023 per 23 giorni lavorativi.

*Coordinamento:*

- a) La circolazione delle macchine operatrici deve avvenire utilizzando percorsi ben definiti e la velocità deve risultare ridotta a passo d'uomo.  
 b) Il personale non strettamente necessario alle lavorazioni dovrà allontanarsi dalla zona interessata e gli addetti dovranno adottare, se del caso, i dispositivi di protezione individuale idonei alle attività.  
 c) Utilizzo di indumenti ad alta visibilità  
 d) Delimitare e segnalare la zona d'intervento sottoposta a caduta di materiali dall'alto.  
 e) Utilizzo di casco  
 f) Le operazioni di sollevamento e/o di trasporto di carichi devono avvenire evitando il passaggio dei carichi sospesi al di sopra di postazioni di lavoro.  
 g) L'area sottostante la traiettoria di passaggio dei carichi deve essere opportunamente delimitata.  
 h) Delimitare e segnalare la zona di intervento a livello di rumorosità elevato.  
 i) Utilizzo di otoprotettori

*Rischi Trasmissibili:*

**Realizzazione di solaio in c.a. in opera o prefabbricato:**

a) Rumore	Prob: BASSISSIMA	Ent. danno: LIEVE
b) Rumore per "Carpentiere"	Prob: MEDIA	Ent. danno: GRAVE
c) Investimento, ribaltamento	Prob: BASSISSIMA	Ent. danno: GRAVE
d) Caduta di materiale dall'alto o a livello	Prob: BASSA	Ent. danno: GRAVISSIMO
e) Investimento, ribaltamento	Prob: BASSISSIMA	Ent. danno: GRAVE
f) Caduta di materiale dall'alto o a livello	Prob: BASSISSIMA	Ent. danno: GRAVE

**Realizzazione della carpenteria per le strutture :**

a) Rumore	Prob: BASSISSIMA	Ent. danno: LIEVE
b) Rumore per "Carpentiere"	Prob: MEDIA	Ent. danno: GRAVE

**334) Interferenza nel periodo dal 06/06/2023 al 01/07/2023 per un totale di 23 giorni lavorativi. Fasi:**  
 - Realizzazione diompagnature  
 - Lavorazione e posa ferri di armatura per le strutture

Le lavorazioni su elencate sono eseguite rispettivamente dal 11/04/2022 al 01/07/2023 per 376 giorni lavorativi, e dal 06/06/2023 al 05/07/2023 per 26 giorni lavorativi.

Dette lavorazioni interferiscono fra loro per i seguenti periodi: dal 06/06/2023 al 01/07/2023 per 23 giorni lavorativi.

*Coordinamento:*

- a) Le operazioni di sollevamento e/o di trasporto di carichi devono avvenire evitando il passaggio dei carichi sospesi al di sopra di postazioni di lavoro.  
 b) L'area sottostante la traiettoria di passaggio dei carichi deve essere opportunamente delimitata.  
 c) Le postazioni di lavoro fisse devono essere protette da un solido impalcato sovrastante, ad altezza non maggiore di 3 metri da terra, a protezione contro la caduta di materiali.  
 d) Delimitare e segnalare la zona di intervento a livello di rumorosità elevato.  
 e) Utilizzo di otoprotettori

*Rischi Trasmissibili:*

**Realizzazione diompagnature:**

a) Caduta di materiale dall'alto o a livello	Prob: BASSISSIMA	Ent. danno: LIEVE
b) Rumore	Prob: BASSISSIMA	Ent. danno: LIEVE

- c) Rumore per "Operaio comune (murature)"
- d) Caduta di materiale dall'alto o a livello

Prob: MEDIA Ent. danno: GRAVE  
 Prob: BASSISSIMA Ent. danno: GRAVE

**Lavorazione e posa ferri di armatura per le strutture :**

- a) Caduta di materiale dall'alto o a livello
- b) Rumore

Prob: BASSISSIMA Ent. danno: LIEVE  
 Prob: BASSISSIMA Ent. danno: LIEVE

**335) Interferenza nel periodo dal 06/06/2023 al 01/07/2023 per un totale di 23 giorni lavorativi. Fasi:**  
 - Realizzazione diompagnature  
 - Realizzazione della carpenteria per le strutture

Le lavorazioni su elencate sono eseguite rispettivamente dal 11/04/2022 al 01/07/2023 per 376 giorni lavorativi, e dal 06/06/2023 al 05/07/2023 per 26 giorni lavorativi.

Dette lavorazioni interferiscono fra loro per i seguenti periodi: dal 06/06/2023 al 01/07/2023 per 23 giorni lavorativi.

*Coordinamento:*

- a) Le operazioni di sollevamento e/o di trasporto di carichi devono avvenire evitando il passaggio dei carichi sospesi al di sopra di postazioni di lavoro.
- b) L'area sottostante la traiettoria di passaggio dei carichi deve essere opportunamente delimitata.
- c) Le postazioni di lavoro fisse devono essere protette da un solido impalcato sovrastante, ad altezza non maggiore di 3 metri da terra, a protezione contro la caduta di materiali.
- d) Delimitare e segnalare la zona di intervento a livello di rumorosità elevato.
- e) Utilizzo di otoprotettori

*Rischi Trasmissibili:*

**Realizzazione di ompagnature:**

- a) Caduta di materiale dall'alto o a livello
- b) Rumore
- c) Rumore per "Operaio comune (murature)"
- d) Caduta di materiale dall'alto o a livello

Prob: BASSISSIMA Ent. danno: LIEVE  
 Prob: BASSISSIMA Ent. danno: LIEVE  
 Prob: MEDIA Ent. danno: GRAVE  
 Prob: BASSISSIMA Ent. danno: GRAVE

**Realizzazione della carpenteria per le strutture :**

- a) Rumore
- b) Rumore per "Carpentiere"

Prob: BASSISSIMA Ent. danno: LIEVE  
 Prob: MEDIA Ent. danno: GRAVE

**336) Interferenza nel periodo dal 06/06/2023 al 01/07/2023 per un totale di 23 giorni lavorativi. Fasi:**  
 - Getto in calcestruzzo per le strutture  
 - Realizzazione di ompagnature

Le lavorazioni su elencate sono eseguite rispettivamente dal 11/04/2022 al 01/07/2023 per 376 giorni lavorativi, e dal 06/06/2023 al 05/07/2023 per 26 giorni lavorativi.

Dette lavorazioni interferiscono fra loro per i seguenti periodi: dal 06/06/2023 al 01/07/2023 per 23 giorni lavorativi.

*Coordinamento:*

- a) La circolazione delle macchine operatrici deve avvenire utilizzando percorsi ben definiti e la velocità deve risultare ridotta a passo d'uomo.
- b) Il personale non strettamente necessario alle lavorazioni dovrà allontanarsi dalla zona interessata e gli addetti dovranno adottare, se del caso, i dispositivi di protezione individuale idonei alle attività.
- c) Utilizzo di indumenti ad alta visibilità
- d) Delimitare e segnalare la zona d'intervento sottoposta a caduta di materiali dall'alto.
- e) Utilizzo di casco
- f) Le operazioni di sollevamento e/o di trasporto di carichi devono avvenire evitando il passaggio dei carichi sospesi al di sopra di postazioni di lavoro.
- g) L'area sottostante la traiettoria di passaggio dei carichi deve essere opportunamente delimitata.
- h) Le postazioni di lavoro fisse devono essere protette da un solido impalcato sovrastante, ad altezza non maggiore di 3 metri da terra, a protezione contro la caduta di materiali.
- i) Delimitare e segnalare la zona di intervento a livello di rumorosità elevato.
- j) Utilizzo di otoprotettori

*Rischi Trasmissibili:*

**Getto in calcestruzzo per le strutture :**

- a) Investimento, ribaltamento
- b) Caduta di materiale dall'alto o a livello
- c) Investimento, ribaltamento

Prob: BASSISSIMA Ent. danno: GRAVE  
 Prob: BASSA Ent. danno: GRAVISSIMO  
 Prob: BASSISSIMA Ent. danno: GRAVE

**Realizzazione di ompagnature:**

- a) Caduta di materiale dall'alto o a livello
- b) Rumore
- c) Rumore per "Operaio comune (murature)"
- d) Caduta di materiale dall'alto o a livello

Prob: BASSISSIMA Ent. danno: LIEVE  
 Prob: BASSISSIMA Ent. danno: LIEVE  
 Prob: MEDIA Ent. danno: GRAVE  
 Prob: BASSISSIMA Ent. danno: GRAVE

**337) Interferenza nel periodo dal 06/06/2023 al 01/07/2023 per un totale di 23 giorni lavorativi. Fasi:**  
 - Realizzazione di ompagnature  
 - Realizzazione di ompagnature

Le lavorazioni su elencate sono eseguite rispettivamente dal 11/04/2022 al 01/07/2023 per 376 giorni lavorativi, e dal 06/06/2023 al 05/07/2023 per 26 giorni lavorativi.

Dette lavorazioni interferiscono fra loro per i seguenti periodi: dal 06/06/2023 al 01/07/2023 per 23 giorni lavorativi.

*Coordinamento:*

- a) Le operazioni di sollevamento e/o di trasporto di carichi devono avvenire evitando il passaggio dei carichi sospesi al di sopra di postazioni di lavoro.
- b) L'area sottostante la traiettoria di passaggio dei carichi deve essere opportunamente delimitata.
- c) Le postazioni di lavoro fisse devono essere protette da un solido impalcato sovrastante, ad altezza non maggiore di 3 metri da terra, a protezione contro la caduta di materiali.
- d) Delimitare e segnalare la zona di intervento a livello di rumorosità elevato.
- e) Utilizzo di otoprotettori

*Rischi Trasmissibili:*

**Realizzazione diompagnature:**

a) Caduta di materiale dall'alto o a livello	Prob: BASSISSIMA	Ent. danno: LIEVE
b) Rumore	Prob: BASSISSIMA	Ent. danno: LIEVE
c) Rumore per "Operaio comune (murature)"	Prob: MEDIA	Ent. danno: GRAVE
d) Caduta di materiale dall'alto o a livello	Prob: BASSISSIMA	Ent. danno: GRAVE

**Realizzazione diompagnature:**

a) Caduta di materiale dall'alto o a livello	Prob: BASSISSIMA	Ent. danno: LIEVE
b) Rumore	Prob: BASSISSIMA	Ent. danno: LIEVE
c) Rumore per "Operaio comune (murature)"	Prob: MEDIA	Ent. danno: GRAVE
d) Caduta di materiale dall'alto o a livello	Prob: BASSISSIMA	Ent. danno: GRAVE

**338) Interferenza nel periodo dal 06/06/2023 al 01/07/2023 per un totale di 23 giorni lavorativi. Fasi:**

- Realizzazione diompagnature
- Realizzazione di solaio in c.a. in opera o prefabbricato

Le lavorazioni su elencate sono eseguite rispettivamente dal 11/04/2022 al 01/07/2023 per 376 giorni lavorativi, e dal 06/06/2023 al 05/07/2023 per 26 giorni lavorativi.

Dette lavorazioni interferiscono fra loro per i seguenti periodi: dal 06/06/2023 al 01/07/2023 per 23 giorni lavorativi.

*Coordinamento:*

- a) Le operazioni di sollevamento e/o di trasporto di carichi devono avvenire evitando il passaggio dei carichi sospesi al di sopra di postazioni di lavoro.
- b) L'area sottostante la traiettoria di passaggio dei carichi deve essere opportunamente delimitata.
- c) Le postazioni di lavoro fisse devono essere protette da un solido impalcato sovrastante, ad altezza non maggiore di 3 metri da terra, a protezione contro la caduta di materiali.
- d) Delimitare e segnalare la zona di intervento a livello di rumorosità elevato.
- e) Utilizzo di otoprotettori
- f) La circolazione delle macchine operatrici deve avvenire utilizzando percorsi ben definiti e la velocità deve risultare ridotta a passo d'uomo.
- g) Il personale non strettamente necessario alle lavorazioni dovrà allontanarsi dalla zona interessata e gli addetti dovranno adottare, se del caso, i dispositivi di protezione individuale idonei alle attività.
- h) Utilizzo di indumenti ad alta visibilità
- i) Delimitare e segnalare la zona d'intervento sottoposta a caduta di materiali dall'alto.
- j) Utilizzo di casco

*Rischi Trasmissibili:*

**Realizzazione diompagnature:**

a) Caduta di materiale dall'alto o a livello	Prob: BASSISSIMA	Ent. danno: LIEVE
b) Rumore	Prob: BASSISSIMA	Ent. danno: LIEVE
c) Rumore per "Operaio comune (murature)"	Prob: MEDIA	Ent. danno: GRAVE
d) Caduta di materiale dall'alto o a livello	Prob: BASSISSIMA	Ent. danno: GRAVE

**Realizzazione di solaio in c.a. in opera o prefabbricato:**

a) Rumore	Prob: BASSISSIMA	Ent. danno: LIEVE
b) Rumore per "Carpentiere"	Prob: MEDIA	Ent. danno: GRAVE
c) Investimento, ribaltamento	Prob: BASSISSIMA	Ent. danno: GRAVE
d) Caduta di materiale dall'alto o a livello	Prob: BASSA	Ent. danno: GRAVISSIMO
e) Investimento, ribaltamento	Prob: BASSISSIMA	Ent. danno: GRAVE
f) Caduta di materiale dall'alto o a livello	Prob: BASSISSIMA	Ent. danno: GRAVE

**339) Interferenza nel periodo dal 06/06/2023 al 01/07/2023 per un totale di 23 giorni lavorativi. Fasi:**

- Realizzazione diompagnature
- Getto in calcestruzzo per le strutture

Le lavorazioni su elencate sono eseguite rispettivamente dal 11/04/2022 al 01/07/2023 per 376 giorni lavorativi, e dal 06/06/2023 al 05/07/2023 per 26 giorni lavorativi.

Dette lavorazioni interferiscono fra loro per i seguenti periodi: dal 06/06/2023 al 01/07/2023 per 23 giorni lavorativi.

*Coordinamento:*

- a) Le operazioni di sollevamento e/o di trasporto di carichi devono avvenire evitando il passaggio dei carichi sospesi al di sopra di

postazioni di lavoro.

b) L'area sottostante la traiettoria di passaggio dei carichi deve essere opportunamente delimitata.

c) Le postazioni di lavoro fisse devono essere protette da un solido impalcato sovrastante, ad altezza non maggiore di 3 metri da terra, a protezione contro la caduta di materiali.

d) Delimitare e segnalare la zona di intervento a livello di rumorosità elevata.

e) Utilizzo di otoprotettori

f) La circolazione delle macchine operatrici deve avvenire utilizzando percorsi ben definiti e la velocità deve risultare ridotta a passo d'uomo.

g) Il personale non strettamente necessario alle lavorazioni dovrà allontanarsi dalla zona interessata e gli addetti dovranno adottare, se del caso, i dispositivi di protezione individuale idonei alle attività.

h) Utilizzo di indumenti ad alta visibilità

i) Delimitare e segnalare la zona d'intervento sottoposta a caduta di materiali dall'alto.

j) Utilizzo di casco

*Rischi Trasmissibili:*

**Realizzazione diompagnature:**

a) Caduta di materiale dall'alto o a livello

Prob: BASSISSIMA

Ent. danno: LIEVE

b) Rumore

Prob: BASSISSIMA

Ent. danno: LIEVE

c) Rumore per "Operaio comune (murature)"

Prob: MEDIA

Ent. danno: GRAVE

d) Caduta di materiale dall'alto o a livello

Prob: BASSISSIMA

Ent. danno: GRAVE

**Getto in calcestruzzo per le strutture :**

a) Investimento, ribaltamento

Prob: BASSISSIMA

Ent. danno: GRAVE

b) Caduta di materiale dall'alto o a livello

Prob: BASSA

Ent. danno: GRAVISSIMO

c) Investimento, ribaltamento

Prob: BASSISSIMA

Ent. danno: GRAVE

**340) Interferenza nel periodo dal 06/06/2023 al 05/07/2023 per un totale di 26 giorni lavorativi. Fasi:**

- **Getto in calcestruzzo per le strutture**

- **Posa di rivestimenti interni in pietra vulcanica**

Le lavorazioni su elencate sono eseguite rispettivamente dal 06/06/2023 al 05/07/2023 per 26 giorni lavorativi, e dal 06/06/2023 al 05/07/2023 per 26 giorni lavorativi.

Dette lavorazioni interferiscono fra loro per i seguenti periodi: dal 06/06/2023 al 05/07/2023 per 26 giorni lavorativi.

*Coordinamento:*

a) La circolazione delle macchine operatrici deve avvenire utilizzando percorsi ben definiti e la velocità deve risultare ridotta a passo d'uomo.

b) Il personale non strettamente necessario alle lavorazioni dovrà allontanarsi dalla zona interessata e gli addetti dovranno adottare, se del caso, i dispositivi di protezione individuale idonei alle attività.

c) Utilizzo di indumenti ad alta visibilità

d) Delimitare e segnalare la zona d'intervento sottoposta a caduta di materiali dall'alto.

e) Utilizzo di casco

f) Le operazioni di sollevamento e/o di trasporto di carichi devono avvenire evitando il passaggio dei carichi sospesi al di sopra di postazioni di lavoro.

g) L'area sottostante la traiettoria di passaggio dei carichi deve essere opportunamente delimitata.

*Rischi Trasmissibili:*

**Getto in calcestruzzo per le strutture :**

a) Investimento, ribaltamento

Prob: BASSISSIMA

Ent. danno: GRAVE

b) Caduta di materiale dall'alto o a livello

Prob: BASSA

Ent. danno: GRAVISSIMO

c) Investimento, ribaltamento

Prob: BASSISSIMA

Ent. danno: GRAVE

**Posa di rivestimenti interni in pietra vulcanica:**

a) Caduta di materiale dall'alto o a livello

Prob: BASSISSIMA

Ent. danno: GRAVE

b) Investimento, ribaltamento

Prob: BASSISSIMA

Ent. danno: GRAVE

c) Urti, colpi, impatti, compressioni

Prob: BASSISSIMA

Ent. danno: SERIO

**341) Interferenza nel periodo dal 06/06/2023 al 05/07/2023 per un totale di 26 giorni lavorativi. Fasi:**

- **Posa di rivestimenti interni in ceramica**

- **Posa di rivestimenti interni in pietra vulcanica**

Le lavorazioni su elencate sono eseguite rispettivamente dal 06/06/2023 al 05/07/2023 per 26 giorni lavorativi, e dal 06/06/2023 al 05/07/2023 per 26 giorni lavorativi.

Dette lavorazioni interferiscono fra loro per i seguenti periodi: dal 06/06/2023 al 05/07/2023 per 26 giorni lavorativi.

*Coordinamento:*

a) Le operazioni di sollevamento e/o di trasporto di carichi devono avvenire evitando il passaggio dei carichi sospesi al di sopra di postazioni di lavoro.

b) L'area sottostante la traiettoria di passaggio dei carichi deve essere opportunamente delimitata.

c) La circolazione delle macchine operatrici deve avvenire utilizzando percorsi ben definiti e la velocità deve risultare ridotta a passo d'uomo.

d) Il personale non strettamente necessario alle lavorazioni dovrà allontanarsi dalla zona interessata e gli addetti dovranno adottare, se del caso, i dispositivi di protezione individuale idonei alle attività.

e) Utilizzo di indumenti ad alta visibilità

*Rischi Trasmissibili:*

**Posa di rivestimenti interni in ceramica:**

- a) Caduta di materiale dall'alto o a livello
- b) Investimento, ribaltamento
- c) Urti, colpi, impatti, compressioni

Prob: BASSISSIMA	Ent. danno: GRAVE
Prob: BASSISSIMA	Ent. danno: GRAVE
Prob: BASSISSIMA	Ent. danno: SERIO

**Posa di rivestimenti interni in pietra vulcanica:**

- a) Caduta di materiale dall'alto o a livello
- b) Investimento, ribaltamento
- c) Urti, colpi, impatti, compressioni

Prob: BASSISSIMA	Ent. danno: GRAVE
Prob: BASSISSIMA	Ent. danno: GRAVE
Prob: BASSISSIMA	Ent. danno: SERIO

**342) Interferenza nel periodo dal 06/06/2023 al 05/07/2023 per un totale di 26 giorni lavorativi. Fasi:**  
 - Realizzazione di pavimentazione  
 - Posa di rivestimenti interni in pietra vulcanica

Le lavorazioni su elencate sono eseguite rispettivamente dal 06/06/2023 al 05/07/2023 per 26 giorni lavorativi, e dal 06/06/2023 al 05/07/2023 per 26 giorni lavorativi.

Dette lavorazioni interferiscono fra loro per i seguenti periodi: dal 06/06/2023 al 05/07/2023 per 26 giorni lavorativi.

*Coordinamento:*

- a) Delimitare e segnalare la zona di intervento a livello di rumorosità elevato.
- b) Utilizzo di otoprotettori
- c) Le operazioni di sollevamento e/o di trasporto di carichi devono avvenire evitando il passaggio dei carichi sospesi al di sopra di postazioni di lavoro.
- d) L'area sottostante la traiettoria di passaggio dei carichi deve essere opportunamente delimitata.
- e) La circolazione delle macchine operatrici deve avvenire utilizzando percorsi ben definiti e la velocità deve risultare ridotta a passo d'uomo.
- f) Il personale non strettamente necessario alle lavorazioni dovrà allontanarsi dalla zona interessata e gli addetti dovranno adottare, se del caso, i dispositivi di protezione individuale idonei alle attività.
- g) Utilizzo di indumenti ad alta visibilità

*Rischi Trasmissibili:*

**Realizzazione di pavimentazione:**

- a) Rumore
- b) Rumore per "Pavimentista battuti industriali"

Prob: BASSISSIMA	Ent. danno: LIEVE
Prob: MEDIA	Ent. danno: GRAVE

**Posa di rivestimenti interni in pietra vulcanica:**

- a) Caduta di materiale dall'alto o a livello
- b) Investimento, ribaltamento
- c) Urti, colpi, impatti, compressioni

Prob: BASSISSIMA	Ent. danno: GRAVE
Prob: BASSISSIMA	Ent. danno: GRAVE
Prob: BASSISSIMA	Ent. danno: SERIO

**343) Interferenza nel periodo dal 06/06/2023 al 01/07/2023 per un totale di 23 giorni lavorativi. Fasi:**  
 - Getto in calcestruzzo per le strutture  
 - Formazione di massetto per pavimenti interni

Le lavorazioni su elencate sono eseguite rispettivamente dal 11/04/2022 al 01/07/2023 per 376 giorni lavorativi, e dal 06/06/2023 al 05/07/2023 per 26 giorni lavorativi.

Dette lavorazioni interferiscono fra loro per i seguenti periodi: dal 06/06/2023 al 01/07/2023 per 23 giorni lavorativi.

*Coordinamento:*

- a) La circolazione delle macchine operatrici deve avvenire utilizzando percorsi ben definiti e la velocità deve risultare ridotta a passo d'uomo.
- b) Il personale non strettamente necessario alle lavorazioni dovrà allontanarsi dalla zona interessata e gli addetti dovranno adottare, se del caso, i dispositivi di protezione individuale idonei alle attività.
- c) Utilizzo di indumenti ad alta visibilità
- d) Delimitare e segnalare la zona d'intervento sottoposta a caduta di materiali dall'alto.
- e) Utilizzo di casco
- f) Le operazioni di sollevamento e/o di trasporto di carichi devono avvenire evitando il passaggio dei carichi sospesi al di sopra di postazioni di lavoro.
- g) L'area sottostante la traiettoria di passaggio dei carichi deve essere opportunamente delimitata.
- h) Le postazioni di lavoro fisse devono essere protette da un solido impalcato sovrastante, ad altezza non maggiore di 3 metri da terra, a protezione contro la caduta di materiali.
- i) Delimitare e segnalare la zona di intervento a livello di rumorosità elevato.
- j) Utilizzo di otoprotettori

*Rischi Trasmissibili:*

**Getto in calcestruzzo per le strutture :**

- a) Investimento, ribaltamento
- b) Caduta di materiale dall'alto o a livello
- c) Investimento, ribaltamento

Prob: BASSISSIMA	Ent. danno: GRAVE
Prob: BASSA	Ent. danno: GRAVISSIMO
Prob: BASSISSIMA	Ent. danno: GRAVE

**Formazione di massetto per pavimenti interni:**

- a) Caduta di materiale dall'alto o a livello
- b) Rumore
- c) Caduta di materiale dall'alto o a livello
- d) Investimento, ribaltamento
- e) Urti, colpi, impatti, compressioni

Prob: BASSISSIMA	Ent. danno: LIEVE
Prob: BASSISSIMA	Ent. danno: LIEVE
Prob: BASSISSIMA	Ent. danno: GRAVE
Prob: BASSISSIMA	Ent. danno: GRAVE
Prob: BASSISSIMA	Ent. danno: SERIO

**344) Interferenza nel periodo dal 06/06/2023 al 01/07/2023 per un totale di 23 giorni lavorativi. Fasi:**  
**- Getto in calcestruzzo per le strutture**  
**- Realizzazione di pavimentazione**

Le lavorazioni su elencate sono eseguite rispettivamente dal 11/04/2022 al 01/07/2023 per 376 giorni lavorativi, e dal 06/06/2023 al 05/07/2023 per 26 giorni lavorativi.

Dette lavorazioni interferiscono fra loro per i seguenti periodi: dal 06/06/2023 al 01/07/2023 per 23 giorni lavorativi.

*Coordinamento:*

- a) La circolazione delle macchine operatrici deve avvenire utilizzando percorsi ben definiti e la velocità deve risultare ridotta a passo d'uomo.
- b) Il personale non strettamente necessario alle lavorazioni dovrà allontanarsi dalla zona interessata e gli addetti dovranno adottare, se del caso, i dispositivi di protezione individuale idonei alle attività.
- c) Utilizzo di indumenti ad alta visibilità
- d) Delimitare e segnalare la zona d'intervento sottoposta a caduta di materiali dall'alto.
- e) Utilizzo di casco
- f) Delimitare e segnalare la zona di intervento a livello di rumorosità elevato.
- g) Utilizzo di otoprotettori

*Rischi Trasmissibili:*

**Getto in calcestruzzo per le strutture :**

- |  |                  |                        |
|--|------------------|------------------------|
| a) Investimento, ribaltamento                | Prob: BASSISSIMA | Ent. danno: GRAVE      |
| b) Caduta di materiale dall'alto o a livello | Prob: BASSA      | Ent. danno: GRAVISSIMO |
| c) Investimento, ribaltamento                | Prob: BASSISSIMA | Ent. danno: GRAVE      |

**Realizzazione di pavimentazione:**

- |  |                  |                   |
|--|------------------|-------------------|
| a) Rumore  | Prob: BASSISSIMA | Ent. danno: LIEVE |
| b) Rumore per "Pavimentista battuti industriali" | Prob: MEDIA      | Ent. danno: GRAVE |

**345) Interferenza nel periodo dal 06/06/2023 al 05/07/2023 per un totale di 26 giorni lavorativi. Fasi:**  
**- Formazione di massetto per pavimenti interni**  
**- Posa di rivestimenti interni in ceramica**

Le lavorazioni su elencate sono eseguite rispettivamente dal 06/06/2023 al 05/07/2023 per 26 giorni lavorativi, e dal 06/06/2023 al 05/07/2023 per 26 giorni lavorativi.

Dette lavorazioni interferiscono fra loro per i seguenti periodi: dal 06/06/2023 al 05/07/2023 per 26 giorni lavorativi.

*Coordinamento:*

- a) Le operazioni di sollevamento e/o di trasporto di carichi devono avvenire evitando il passaggio dei carichi sospesi al di sopra di postazioni di lavoro.
- b) L'area sottostante la traiettoria di passaggio dei carichi deve essere opportunamente delimitata.
- c) La circolazione delle macchine operatrici deve avvenire utilizzando percorsi ben definiti e la velocità deve risultare ridotta a passo d'uomo.
- d) Il personale non strettamente necessario alle lavorazioni dovrà allontanarsi dalla zona interessata e gli addetti dovranno adottare, se del caso, i dispositivi di protezione individuale idonei alle attività.
- e) Utilizzo di indumenti ad alta visibilità
- f) Le postazioni di lavoro fisse devono essere protette da un solido impalcato sovrastante, ad altezza non maggiore di 3 metri da terra, a protezione contro la caduta di materiali.
- g) Delimitare e segnalare la zona di intervento a livello di rumorosità elevato.
- h) Utilizzo di otoprotettori

*Rischi Trasmissibili:*

**Formazione di massetto per pavimenti interni:**

- |  |                  |                   |
|--|------------------|-------------------|
| a) Caduta di materiale dall'alto o a livello | Prob: BASSISSIMA | Ent. danno: LIEVE |
| b) Rumore                                    | Prob: BASSISSIMA | Ent. danno: LIEVE |
| c) Caduta di materiale dall'alto o a livello | Prob: BASSISSIMA | Ent. danno: GRAVE |
| d) Investimento, ribaltamento                | Prob: BASSISSIMA | Ent. danno: GRAVE |
| e) Urti, colpi, impatti, compressioni        | Prob: BASSISSIMA | Ent. danno: SERIO |

**Posa di rivestimenti interni in ceramica:**

- |  |                  |                   |
|--|------------------|-------------------|
| a) Caduta di materiale dall'alto o a livello | Prob: BASSISSIMA | Ent. danno: GRAVE |
| b) Investimento, ribaltamento                | Prob: BASSISSIMA | Ent. danno: GRAVE |
| c) Urti, colpi, impatti, compressioni        | Prob: BASSISSIMA | Ent. danno: SERIO |

**346) Interferenza nel periodo dal 06/06/2023 al 05/07/2023 per un totale di 26 giorni lavorativi. Fasi:**  
**- Formazione di massetto per pavimenti interni**  
**- Realizzazione di pavimentazione**

Le lavorazioni su elencate sono eseguite rispettivamente dal 06/06/2023 al 05/07/2023 per 26 giorni lavorativi, e dal 06/06/2023 al 05/07/2023 per 26 giorni lavorativi.

Dette lavorazioni interferiscono fra loro per i seguenti periodi: dal 06/06/2023 al 05/07/2023 per 26 giorni lavorativi.

*Coordinamento:*

- a) Le operazioni di sollevamento e/o di trasporto di carichi devono avvenire evitando il passaggio dei carichi sospesi al di sopra di postazioni di lavoro.
- b) L'area sottostante la traiettoria di passaggio dei carichi deve essere opportunamente delimitata.
- c) La circolazione delle macchine operatrici deve avvenire utilizzando percorsi ben definiti e la velocità deve risultare ridotta a passo d'uomo.
- d) Il personale non strettamente necessario alle lavorazioni dovrà allontanarsi dalla zona interessata e gli addetti dovranno adottare, se del caso, i dispositivi di protezione individuale idonei alle attività.
- e) Utilizzo di indumenti ad alta visibilità
- f) Le postazioni di lavoro fisse devono essere protette da un solido impalcato sovrastante, ad altezza non maggiore di 3 metri da terra, a protezione contro la caduta di materiali.
- g) Delimitare e segnalare la zona di intervento a livello di rumorosità elevato.
- h) Utilizzo di otoprotettori

*Rischi Trasmissibili:*

**Formazione di massetto per pavimenti interni:**

a) Caduta di materiale dall'alto o a livello	Prob: BASSISSIMA	Ent. danno: LIEVE
b) Rumore	Prob: BASSISSIMA	Ent. danno: LIEVE
c) Caduta di materiale dall'alto o a livello	Prob: BASSISSIMA	Ent. danno: GRAVE
d) Investimento, ribaltamento	Prob: BASSISSIMA	Ent. danno: GRAVE
e) Urti, colpi, impatti, compressioni	Prob: BASSISSIMA	Ent. danno: SERIO

**Realizzazione di pavimentazione:**

a) Rumore	Prob: BASSISSIMA	Ent. danno: LIEVE
b) Rumore per "Pavimentista battuti industriali"	Prob: MEDIA	Ent. danno: GRAVE

**347) Interferenza nel periodo dal 06/06/2023 al 05/07/2023 per un totale di 26 giorni lavorativi. Fasi:**  
 - Realizzazione di pavimentazione  
 - Posa di rivestimenti interni in ceramica

Le lavorazioni su elencate sono eseguite rispettivamente dal 06/06/2023 al 05/07/2023 per 26 giorni lavorativi, e dal 06/06/2023 al 05/07/2023 per 26 giorni lavorativi.

Dette lavorazioni interferiscono fra loro per i seguenti periodi: dal 06/06/2023 al 05/07/2023 per 26 giorni lavorativi.

*Coordinamento:*

- a) Delimitare e segnalare la zona di intervento a livello di rumorosità elevato.
- b) Utilizzo di otoprotettori
- c) Le operazioni di sollevamento e/o di trasporto di carichi devono avvenire evitando il passaggio dei carichi sospesi al di sopra di postazioni di lavoro.
- d) L'area sottostante la traiettoria di passaggio dei carichi deve essere opportunamente delimitata.
- e) La circolazione delle macchine operatrici deve avvenire utilizzando percorsi ben definiti e la velocità deve risultare ridotta a passo d'uomo.
- f) Il personale non strettamente necessario alle lavorazioni dovrà allontanarsi dalla zona interessata e gli addetti dovranno adottare, se del caso, i dispositivi di protezione individuale idonei alle attività.
- g) Utilizzo di indumenti ad alta visibilità

*Rischi Trasmissibili:*

**Realizzazione di pavimentazione:**

a) Rumore	Prob: BASSISSIMA	Ent. danno: LIEVE
b) Rumore per "Pavimentista battuti industriali"	Prob: MEDIA	Ent. danno: GRAVE

**Posa di rivestimenti interni in ceramica:**

a) Caduta di materiale dall'alto o a livello	Prob: BASSISSIMA	Ent. danno: GRAVE
b) Investimento, ribaltamento	Prob: BASSISSIMA	Ent. danno: GRAVE
c) Urti, colpi, impatti, compressioni	Prob: BASSISSIMA	Ent. danno: SERIO

**348) Interferenza nel periodo dal 06/06/2023 al 05/07/2023 per un totale di 26 giorni lavorativi. Fasi:**  
 - Formazione di massetto per pavimenti interni  
 - Posa di rivestimenti interni in pietra vulcanica

Le lavorazioni su elencate sono eseguite rispettivamente dal 06/06/2023 al 05/07/2023 per 26 giorni lavorativi, e dal 06/06/2023 al 05/07/2023 per 26 giorni lavorativi.

Dette lavorazioni interferiscono fra loro per i seguenti periodi: dal 06/06/2023 al 05/07/2023 per 26 giorni lavorativi.

*Coordinamento:*

- a) Le operazioni di sollevamento e/o di trasporto di carichi devono avvenire evitando il passaggio dei carichi sospesi al di sopra di postazioni di lavoro.
- b) L'area sottostante la traiettoria di passaggio dei carichi deve essere opportunamente delimitata.
- c) La circolazione delle macchine operatrici deve avvenire utilizzando percorsi ben definiti e la velocità deve risultare ridotta a passo d'uomo.
- d) Il personale non strettamente necessario alle lavorazioni dovrà allontanarsi dalla zona interessata e gli addetti dovranno adottare, se del caso, i dispositivi di protezione individuale idonei alle attività.
- e) Utilizzo di indumenti ad alta visibilità
- f) Le postazioni di lavoro fisse devono essere protette da un solido impalcato sovrastante, ad altezza non maggiore di 3 metri da terra, a protezione contro la caduta di materiali.
- g) Delimitare e segnalare la zona di intervento a livello di rumorosità elevato.

h) Utilizzo di otoprotettori

*Rischi Trasmissibili:*

**Formazione di massetto per pavimenti interni:**

- a) Caduta di materiale dall'alto o a livello
- b) Rumore
- c) Caduta di materiale dall'alto o a livello
- d) Investimento, ribaltamento
- e) Urti, colpi, impatti, compressioni

Prob: BASSISSIMA	Ent. danno: LIEVE
Prob: BASSISSIMA	Ent. danno: LIEVE
Prob: BASSISSIMA	Ent. danno: GRAVE
Prob: BASSISSIMA	Ent. danno: GRAVE
Prob: BASSISSIMA	Ent. danno: SERIO

**Posa di rivestimenti interni in pietra vulcanica:**

- a) Caduta di materiale dall'alto o a livello
- b) Investimento, ribaltamento
- c) Urti, colpi, impatti, compressioni

Prob: BASSISSIMA	Ent. danno: GRAVE
Prob: BASSISSIMA	Ent. danno: GRAVE
Prob: BASSISSIMA	Ent. danno: SERIO

**349) Interferenza nel periodo dal 06/06/2023 al 01/07/2023 per un totale di 23 giorni lavorativi. Fasi:**  
**- Lavorazione e posa ferri di armatura per le strutture**  
**- Formazione di massetto per pavimenti interni**

Le lavorazioni su elencate sono eseguite rispettivamente dal 11/04/2022 al 01/07/2023 per 376 giorni lavorativi, e dal 06/06/2023 al 05/07/2023 per 26 giorni lavorativi.

Dette lavorazioni interferiscono fra loro per i seguenti periodi: dal 06/06/2023 al 01/07/2023 per 23 giorni lavorativi.

*Coordinamento:*

- a) Le postazioni di lavoro fisse devono essere protette da un solido impalcato sovrastante, ad altezza non maggiore di 3 metri da terra, a protezione contro la caduta di materiali.
- b) Delimitare e segnalare la zona di intervento a livello di rumorosità elevato.
- c) Utilizzo di otoprotettori
- d) Le operazioni di sollevamento e/o di trasporto di carichi devono avvenire evitando il passaggio dei carichi sospesi al di sopra di postazioni di lavoro.
- e) L'area sottostante la traiettoria di passaggio dei carichi deve essere opportunamente delimitata.
- f) La circolazione delle macchine operatrici deve avvenire utilizzando percorsi ben definiti e la velocità deve risultare ridotta a passo d'uomo.
- g) Il personale non strettamente necessario alle lavorazioni dovrà allontanarsi dalla zona interessata e gli addetti dovranno adottare, se del caso, i dispositivi di protezione individuale idonei alle attività.
- h) Utilizzo di indumenti ad alta visibilità

*Rischi Trasmissibili:*

**Lavorazione e posa ferri di armatura per le strutture :**

- a) Caduta di materiale dall'alto o a livello
- b) Rumore

Prob: BASSISSIMA	Ent. danno: LIEVE
Prob: BASSISSIMA	Ent. danno: LIEVE

**Formazione di massetto per pavimenti interni:**

- a) Caduta di materiale dall'alto o a livello
- b) Rumore
- c) Caduta di materiale dall'alto o a livello
- d) Investimento, ribaltamento
- e) Urti, colpi, impatti, compressioni

Prob: BASSISSIMA	Ent. danno: LIEVE
Prob: BASSISSIMA	Ent. danno: LIEVE
Prob: BASSISSIMA	Ent. danno: GRAVE
Prob: BASSISSIMA	Ent. danno: GRAVE
Prob: BASSISSIMA	Ent. danno: SERIO

**350) Interferenza nel periodo dal 06/06/2023 al 01/07/2023 per un totale di 23 giorni lavorativi. Fasi:**  
**- Realizzazione della carpenteria per le strutture**  
**- Posa di rivestimenti interni in pietra vulcanica**

Le lavorazioni su elencate sono eseguite rispettivamente dal 11/04/2022 al 01/07/2023 per 376 giorni lavorativi, e dal 06/06/2023 al 05/07/2023 per 26 giorni lavorativi.

Dette lavorazioni interferiscono fra loro per i seguenti periodi: dal 06/06/2023 al 01/07/2023 per 23 giorni lavorativi.

*Coordinamento:*

- a) Delimitare e segnalare la zona di intervento a livello di rumorosità elevato.
- b) Utilizzo di otoprotettori
- c) Le operazioni di sollevamento e/o di trasporto di carichi devono avvenire evitando il passaggio dei carichi sospesi al di sopra di postazioni di lavoro.
- d) L'area sottostante la traiettoria di passaggio dei carichi deve essere opportunamente delimitata.
- e) La circolazione delle macchine operatrici deve avvenire utilizzando percorsi ben definiti e la velocità deve risultare ridotta a passo d'uomo.
- f) Il personale non strettamente necessario alle lavorazioni dovrà allontanarsi dalla zona interessata e gli addetti dovranno adottare, se del caso, i dispositivi di protezione individuale idonei alle attività.
- g) Utilizzo di indumenti ad alta visibilità

*Rischi Trasmissibili:*

**Realizzazione della carpenteria per le strutture :**

- a) Rumore
- b) Rumore per "Carpentiere"

Prob: BASSISSIMA	Ent. danno: LIEVE
Prob: MEDIA	Ent. danno: GRAVE

**Posa di rivestimenti interni in pietra vulcanica:**

- a) Caduta di materiale dall'alto o a livello
- b) Investimento, ribaltamento

Prob: BASSISSIMA	Ent. danno: GRAVE
Prob: BASSISSIMA	Ent. danno: GRAVE



**351) Interferenza nel periodo dal 06/06/2023 al 01/07/2023 per un totale di 23 giorni lavorativi. Fasi:**  
**- Lavorazione e posa ferri di armatura per le strutture**  
**- Posa di rivestimenti interni in ceramica**

Le lavorazioni su elencate sono eseguite rispettivamente dal 11/04/2022 al 01/07/2023 per 376 giorni lavorativi, e dal 06/06/2023 al 05/07/2023 per 26 giorni lavorativi.

Dette lavorazioni interferiscono fra loro per i seguenti periodi: dal 06/06/2023 al 01/07/2023 per 23 giorni lavorativi.

*Coordinamento:*

- a) Le postazioni di lavoro fisse devono essere protette da un solido impalcato sovrastante, ad altezza non maggiore di 3 metri da terra, a protezione contro la caduta di materiali.
- b) Delimitare e segnalare la zona di intervento a livello di rumorosità elevato.
- c) Utilizzo di otoprotettori
- d) Le operazioni di sollevamento e/o di trasporto di carichi devono avvenire evitando il passaggio dei carichi sospesi al di sopra di postazioni di lavoro.
- e) L'area sottostante la traiettoria di passaggio dei carichi deve essere opportunamente delimitata.
- f) La circolazione delle macchine operatrici deve avvenire utilizzando percorsi ben definiti e la velocità deve risultare ridotta a passo d'uomo.
- g) Il personale non strettamente necessario alle lavorazioni dovrà allontanarsi dalla zona interessata e gli addetti dovranno adottare, se del caso, i dispositivi di protezione individuale idonei alle attività.
- h) Utilizzo di indumenti ad alta visibilità

*Rischi Trasmissibili:*

**Lavorazione e posa ferri di armatura per le strutture :**

- a) Caduta di materiale dall'alto o a livello
- b) Rumore

Prob: BASSISSIMA

Ent. danno: LIEVE

Prob: BASSISSIMA

Ent. danno: LIEVE

**Posa di rivestimenti interni in ceramica:**

- a) Caduta di materiale dall'alto o a livello
- b) Investimento, ribaltamento
- c) Urti, colpi, impatti, compressioni

Prob: BASSISSIMA

Ent. danno: GRAVE

Prob: BASSISSIMA

Ent. danno: GRAVE

Prob: BASSISSIMA

Ent. danno: SERIO

**352) Interferenza nel periodo dal 06/06/2023 al 01/07/2023 per un totale di 23 giorni lavorativi. Fasi:**  
**- Lavorazione e posa ferri di armatura per le strutture**  
**- Realizzazione di pavimentazione**

Le lavorazioni su elencate sono eseguite rispettivamente dal 11/04/2022 al 01/07/2023 per 376 giorni lavorativi, e dal 06/06/2023 al 05/07/2023 per 26 giorni lavorativi.

Dette lavorazioni interferiscono fra loro per i seguenti periodi: dal 06/06/2023 al 01/07/2023 per 23 giorni lavorativi.

*Coordinamento:*

- a) Le postazioni di lavoro fisse devono essere protette da un solido impalcato sovrastante, ad altezza non maggiore di 3 metri da terra, a protezione contro la caduta di materiali.
- b) Delimitare e segnalare la zona di intervento a livello di rumorosità elevato.
- c) Utilizzo di otoprotettori

*Rischi Trasmissibili:*

**Lavorazione e posa ferri di armatura per le strutture :**

- a) Caduta di materiale dall'alto o a livello
- b) Rumore

Prob: BASSISSIMA

Ent. danno: LIEVE

Prob: BASSISSIMA

Ent. danno: LIEVE

**Realizzazione di pavimentazione:**

- a) Rumore
- b) Rumore per "Pavimentista battuti industriali"

Prob: BASSISSIMA

Ent. danno: LIEVE

Prob: MEDIA

Ent. danno: GRAVE

**353) Interferenza nel periodo dal 06/06/2023 al 01/07/2023 per un totale di 23 giorni lavorativi. Fasi:**  
**- Realizzazione della carpenteria per le strutture**  
**- Formazione di massetto per pavimenti interni**

Le lavorazioni su elencate sono eseguite rispettivamente dal 11/04/2022 al 01/07/2023 per 376 giorni lavorativi, e dal 06/06/2023 al 05/07/2023 per 26 giorni lavorativi.

Dette lavorazioni interferiscono fra loro per i seguenti periodi: dal 06/06/2023 al 01/07/2023 per 23 giorni lavorativi.

*Coordinamento:*

- a) Delimitare e segnalare la zona di intervento a livello di rumorosità elevato.
- b) Utilizzo di otoprotettori
- c) Le operazioni di sollevamento e/o di trasporto di carichi devono avvenire evitando il passaggio dei carichi sospesi al di sopra di postazioni di lavoro.
- d) L'area sottostante la traiettoria di passaggio dei carichi deve essere opportunamente delimitata.
- e) La circolazione delle macchine operatrici deve avvenire utilizzando percorsi ben definiti e la velocità deve risultare ridotta a passo d'uomo.
- f) Il personale non strettamente necessario alle lavorazioni dovrà allontanarsi dalla zona interessata e gli addetti dovranno adottare, se del

caso, i dispositivi di protezione individuale idonei alle attività.

g) Utilizzo di indumenti ad alta visibilità

h) Le postazioni di lavoro fisse devono essere protette da un solido impalcato sovrastante, ad altezza non maggiore di 3 metri da terra, a protezione contro la caduta di materiali.

*Rischi Trasmissibili:*

**Realizzazione della carpenteria per le strutture :**

a) Rumore

Prob: BASSISSIMA

Ent. danno: LIEVE

b) Rumore per "Carpentiere"

Prob: MEDIA

Ent. danno: GRAVE

**Formazione di massetto per pavimenti interni:**

a) Caduta di materiale dall'alto o a livello

Prob: BASSISSIMA

Ent. danno: LIEVE

b) Rumore

Prob: BASSISSIMA

Ent. danno: LIEVE

c) Caduta di materiale dall'alto o a livello

Prob: BASSISSIMA

Ent. danno: GRAVE

d) Investimento, ribaltamento

Prob: BASSISSIMA

Ent. danno: GRAVE

e) Urti, colpi, impatti, compressioni

Prob: BASSISSIMA

Ent. danno: SERIO

**354) Interferenza nel periodo dal 06/06/2023 al 01/07/2023 per un totale di 23 giorni lavorativi. Fasi:**

**- Lavorazione e posa ferri di armatura per le strutture**

**- Posa di rivestimenti interni in pietra vulcanica**

Le lavorazioni su elencate sono eseguite rispettivamente dal 11/04/2022 al 01/07/2023 per 376 giorni lavorativi, e dal 06/06/2023 al 05/07/2023 per 26 giorni lavorativi.

Dette lavorazioni interferiscono fra loro per i seguenti periodi: dal 06/06/2023 al 01/07/2023 per 23 giorni lavorativi.

*Coordinamento:*

a) Le postazioni di lavoro fisse devono essere protette da un solido impalcato sovrastante, ad altezza non maggiore di 3 metri da terra, a protezione contro la caduta di materiali.

b) Delimitare e segnalare la zona di intervento a livello di rumorosità elevato.

c) Utilizzo di otoprotettori

d) Le operazioni di sollevamento e/o di trasporto di carichi devono avvenire evitando il passaggio dei carichi sospesi al di sopra di postazioni di lavoro.

e) L'area sottostante la traiettoria di passaggio dei carichi deve essere opportunamente delimitata.

f) La circolazione delle macchine operatrici deve avvenire utilizzando percorsi ben definiti e la velocità deve risultare ridotta a passo d'uomo.

g) Il personale non strettamente necessario alle lavorazioni dovrà allontanarsi dalla zona interessata e gli addetti dovranno adottare, se del caso, i dispositivi di protezione individuale idonei alle attività.

h) Utilizzo di indumenti ad alta visibilità

*Rischi Trasmissibili:*

**Lavorazione e posa ferri di armatura per le strutture :**

a) Caduta di materiale dall'alto o a livello

Prob: BASSISSIMA

Ent. danno: LIEVE

b) Rumore

Prob: BASSISSIMA

Ent. danno: LIEVE

**Posa di rivestimenti interni in pietra vulcanica:**

a) Caduta di materiale dall'alto o a livello

Prob: BASSISSIMA

Ent. danno: GRAVE

b) Investimento, ribaltamento

Prob: BASSISSIMA

Ent. danno: GRAVE

c) Urti, colpi, impatti, compressioni

Prob: BASSISSIMA

Ent. danno: SERIO

**355) Interferenza nel periodo dal 06/06/2023 al 01/07/2023 per un totale di 23 giorni lavorativi. Fasi:**

**- Realizzazione della carpenteria per le strutture**

**- Posa di rivestimenti interni in ceramica**

Le lavorazioni su elencate sono eseguite rispettivamente dal 11/04/2022 al 01/07/2023 per 376 giorni lavorativi, e dal 06/06/2023 al 05/07/2023 per 26 giorni lavorativi.

Dette lavorazioni interferiscono fra loro per i seguenti periodi: dal 06/06/2023 al 01/07/2023 per 23 giorni lavorativi.

*Coordinamento:*

a) Delimitare e segnalare la zona di intervento a livello di rumorosità elevato.

b) Utilizzo di otoprotettori

c) Le operazioni di sollevamento e/o di trasporto di carichi devono avvenire evitando il passaggio dei carichi sospesi al di sopra di postazioni di lavoro.

d) L'area sottostante la traiettoria di passaggio dei carichi deve essere opportunamente delimitata.

e) La circolazione delle macchine operatrici deve avvenire utilizzando percorsi ben definiti e la velocità deve risultare ridotta a passo d'uomo.

f) Il personale non strettamente necessario alle lavorazioni dovrà allontanarsi dalla zona interessata e gli addetti dovranno adottare, se del caso, i dispositivi di protezione individuale idonei alle attività.

g) Utilizzo di indumenti ad alta visibilità

*Rischi Trasmissibili:*

**Realizzazione della carpenteria per le strutture :**

a) Rumore

Prob: BASSISSIMA

Ent. danno: LIEVE

b) Rumore per "Carpentiere"

Prob: MEDIA

Ent. danno: GRAVE

**Posa di rivestimenti interni in ceramica:**

a) Caduta di materiale dall'alto o a livello

Prob: BASSISSIMA

Ent. danno: GRAVE

b) Investimento, ribaltamento

Prob: BASSISSIMA

Ent. danno: GRAVE

**356) Interferenza nel periodo dal 06/06/2023 al 01/07/2023 per un totale di 23 giorni lavorativi. Fasi:**  
**- Realizzazione della carpenteria per le strutture**  
**- Realizzazione di pavimentazione**

Le lavorazioni su elencate sono eseguite rispettivamente dal 11/04/2022 al 01/07/2023 per 376 giorni lavorativi, e dal 06/06/2023 al 05/07/2023 per 26 giorni lavorativi.

Dette lavorazioni interferiscono fra loro per i seguenti periodi: dal 06/06/2023 al 01/07/2023 per 23 giorni lavorativi.

*Coordinamento:*

- a) Delimitare e segnalare la zona di intervento a livello di rumorosità elevato.  
 b) Utilizzo di otoprotettori

*Rischi Trasmissibili:*

**Realizzazione della carpenteria per le strutture :**

a) Rumore

Prob: BASSISSIMA

Ent. danno: LIEVE

b) Rumore per "Carpentiere"

Prob: MEDIA

Ent. danno: GRAVE

**Realizzazione di pavimentazione:**

a) Rumore

Prob: BASSISSIMA

Ent. danno: LIEVE

b) Rumore per "Pavimentista battuti industriali"

Prob: MEDIA

Ent. danno: GRAVE

**357) Interferenza nel periodo dal 06/06/2023 al 05/07/2023 per un totale di 26 giorni lavorativi. Fasi:**  
**- Realizzazione di solaio in c.a. in opera o prefabbricato**  
**- Realizzazione di pavimentazione**

Le lavorazioni su elencate sono eseguite rispettivamente dal 06/06/2023 al 05/07/2023 per 26 giorni lavorativi, e dal 06/06/2023 al 05/07/2023 per 26 giorni lavorativi.

Dette lavorazioni interferiscono fra loro per i seguenti periodi: dal 06/06/2023 al 05/07/2023 per 26 giorni lavorativi.

*Coordinamento:*

- a) La circolazione delle macchine operatrici deve avvenire utilizzando percorsi ben definiti e la velocità deve risultare ridotta a passo d'uomo.  
 b) Il personale non strettamente necessario alle lavorazioni dovrà allontanarsi dalla zona interessata e gli addetti dovranno adottare, se del caso, i dispositivi di protezione individuale idonei alle attività.  
 c) Utilizzo di indumenti ad alta visibilità  
 d) Delimitare e segnalare la zona d'intervento sottoposta a caduta di materiali dall'alto.  
 e) Utilizzo di casco  
 f) Le operazioni di sollevamento e/o di trasporto di carichi devono avvenire evitando il passaggio dei carichi sospesi al di sopra di postazioni di lavoro.  
 g) L'area sottostante la traiettoria di passaggio dei carichi deve essere opportunamente delimitata.  
 h) Delimitare e segnalare la zona di intervento a livello di rumorosità elevato.  
 i) Utilizzo di otoprotettori

*Rischi Trasmissibili:*

**Realizzazione di solaio in c.a. in opera o prefabbricato:**

a) Rumore

Prob: BASSISSIMA

Ent. danno: LIEVE

b) Rumore per "Carpentiere"

Prob: MEDIA

Ent. danno: GRAVE

c) Investimento, ribaltamento

Prob: BASSISSIMA

Ent. danno: GRAVE

d) Caduta di materiale dall'alto o a livello

Prob: BASSA

Ent. danno: GRAVISSIMO

e) Investimento, ribaltamento

Prob: BASSISSIMA

Ent. danno: GRAVE

f) Caduta di materiale dall'alto o a livello

Prob: BASSISSIMA

Ent. danno: GRAVE

**Realizzazione di pavimentazione:**

a) Rumore

Prob: BASSISSIMA

Ent. danno: LIEVE

b) Rumore per "Pavimentista battuti industriali"

Prob: MEDIA

Ent. danno: GRAVE

**358) Interferenza nel periodo dal 06/06/2023 al 05/07/2023 per un totale di 26 giorni lavorativi. Fasi:**  
**- Realizzazione di tompagnature**  
**- Posa di rivestimenti interni in ceramica**

Le lavorazioni su elencate sono eseguite rispettivamente dal 06/06/2023 al 05/07/2023 per 26 giorni lavorativi, e dal 06/06/2023 al 05/07/2023 per 26 giorni lavorativi.

Dette lavorazioni interferiscono fra loro per i seguenti periodi: dal 06/06/2023 al 05/07/2023 per 26 giorni lavorativi.

*Coordinamento:*

- a) Le operazioni di sollevamento e/o di trasporto di carichi devono avvenire evitando il passaggio dei carichi sospesi al di sopra di postazioni di lavoro.  
 b) L'area sottostante la traiettoria di passaggio dei carichi deve essere opportunamente delimitata.  
 c) Le postazioni di lavoro fisse devono essere protette da un solido impalcato sovrastante, ad altezza non maggiore di 3 metri da terra, a protezione contro la caduta di materiali.  
 d) Delimitare e segnalare la zona di intervento a livello di rumorosità elevato.  
 e) Utilizzo di otoprotettori

- f) La circolazione delle macchine operatrici deve avvenire utilizzando percorsi ben definiti e la velocità deve risultare ridotta a passo d'uomo.  
 g) Il personale non strettamente necessario alle lavorazioni dovrà allontanarsi dalla zona interessata e gli addetti dovranno adottare, se del caso, i dispositivi di protezione individuale idonei alle attività.  
 h) Utilizzo di indumenti ad alta visibilità

*Rischi Trasmissibili:*

**Realizzazione diompagnature:**

a) Caduta di materiale dall'alto o a livello	Prob: BASSISSIMA	Ent. danno: LIEVE
b) Rumore	Prob: BASSISSIMA	Ent. danno: LIEVE
c) Rumore per "Operaio comune (murature)"	Prob: MEDIA	Ent. danno: GRAVE
d) Caduta di materiale dall'alto o a livello	Prob: BASSISSIMA	Ent. danno: GRAVE

**Posa di rivestimenti interni in ceramica:**

a) Caduta di materiale dall'alto o a livello	Prob: BASSISSIMA	Ent. danno: GRAVE
b) Investimento, ribaltamento	Prob: BASSISSIMA	Ent. danno: GRAVE
c) Urti, colpi, impatti, compressioni	Prob: BASSISSIMA	Ent. danno: SERIO

**359) Interferenza nel periodo dal 06/06/2023 al 05/07/2023 per un totale di 26 giorni lavorativi. Fasi:**  
 - Realizzazione diompagnature  
 - Posa di rivestimenti interni in pietra vulcanica

Le lavorazioni su elencate sono eseguite rispettivamente dal 06/06/2023 al 05/07/2023 per 26 giorni lavorativi, e dal 06/06/2023 al 05/07/2023 per 26 giorni lavorativi.

Dette lavorazioni interferiscono fra loro per i seguenti periodi: dal 06/06/2023 al 05/07/2023 per 26 giorni lavorativi.

*Coordinamento:*

- a) Le operazioni di sollevamento e/o di trasporto di carichi devono avvenire evitando il passaggio dei carichi sospesi al di sopra di postazioni di lavoro.  
 b) L'area sottostante la traiettoria di passaggio dei carichi deve essere opportunamente delimitata.  
 c) Le postazioni di lavoro fisse devono essere protette da un solido impalcato sovrastante, ad altezza non maggiore di 3 metri da terra, a protezione contro la caduta di materiali.  
 d) Delimitare e segnalare la zona di intervento a livello di rumorosità elevato.  
 e) Utilizzo di otoproettori  
 f) La circolazione delle macchine operatrici deve avvenire utilizzando percorsi ben definiti e la velocità deve risultare ridotta a passo d'uomo.  
 g) Il personale non strettamente necessario alle lavorazioni dovrà allontanarsi dalla zona interessata e gli addetti dovranno adottare, se del caso, i dispositivi di protezione individuale idonei alle attività.  
 h) Utilizzo di indumenti ad alta visibilità

*Rischi Trasmissibili:*

**Realizzazione diompagnature:**

a) Caduta di materiale dall'alto o a livello	Prob: BASSISSIMA	Ent. danno: LIEVE
b) Rumore	Prob: BASSISSIMA	Ent. danno: LIEVE
c) Rumore per "Operaio comune (murature)"	Prob: MEDIA	Ent. danno: GRAVE
d) Caduta di materiale dall'alto o a livello	Prob: BASSISSIMA	Ent. danno: GRAVE

**Posa di rivestimenti interni in pietra vulcanica:**

a) Caduta di materiale dall'alto o a livello	Prob: BASSISSIMA	Ent. danno: GRAVE
b) Investimento, ribaltamento	Prob: BASSISSIMA	Ent. danno: GRAVE
c) Urti, colpi, impatti, compressioni	Prob: BASSISSIMA	Ent. danno: SERIO

**360) Interferenza nel periodo dal 06/06/2023 al 05/07/2023 per un totale di 26 giorni lavorativi. Fasi:**  
 - Realizzazione di solaio in c.a. in opera o prefabbricato  
 - Posa di rivestimenti interni in ceramica

Le lavorazioni su elencate sono eseguite rispettivamente dal 06/06/2023 al 05/07/2023 per 26 giorni lavorativi, e dal 06/06/2023 al 05/07/2023 per 26 giorni lavorativi.

Dette lavorazioni interferiscono fra loro per i seguenti periodi: dal 06/06/2023 al 05/07/2023 per 26 giorni lavorativi.

*Coordinamento:*

- a) La circolazione delle macchine operatrici deve avvenire utilizzando percorsi ben definiti e la velocità deve risultare ridotta a passo d'uomo.  
 b) Il personale non strettamente necessario alle lavorazioni dovrà allontanarsi dalla zona interessata e gli addetti dovranno adottare, se del caso, i dispositivi di protezione individuale idonei alle attività.  
 c) Utilizzo di indumenti ad alta visibilità  
 d) Delimitare e segnalare la zona d'intervento sottoposta a caduta di materiali dall'alto.  
 e) Utilizzo di casco  
 f) Le operazioni di sollevamento e/o di trasporto di carichi devono avvenire evitando il passaggio dei carichi sospesi al di sopra di postazioni di lavoro.  
 g) L'area sottostante la traiettoria di passaggio dei carichi deve essere opportunamente delimitata.  
 h) Delimitare e segnalare la zona di intervento a livello di rumorosità elevato.  
 i) Utilizzo di otoproettori

*Rischi Trasmissibili:*

**Realizzazione di solaio in c.a. in opera o prefabbricato:**

a) Rumore	Prob: BASSISSIMA	Ent. danno: LIEVE
b) Rumore per "Carpentiere"	Prob: MEDIA	Ent. danno: GRAVE
c) Investimento, ribaltamento	Prob: BASSISSIMA	Ent. danno: GRAVE
d) Caduta di materiale dall'alto o a livello	Prob: BASSA	Ent. danno: GRAVISSIMO
e) Investimento, ribaltamento	Prob: BASSISSIMA	Ent. danno: GRAVE
f) Caduta di materiale dall'alto o a livello	Prob: BASSISSIMA	Ent. danno: GRAVE
<b>Posa di rivestimenti interni in ceramica:</b>		
a) Caduta di materiale dall'alto o a livello	Prob: BASSISSIMA	Ent. danno: GRAVE
b) Investimento, ribaltamento	Prob: BASSISSIMA	Ent. danno: GRAVE
c) Urti, colpi, impatti, compressioni	Prob: BASSISSIMA	Ent. danno: SERIO

**361) Interferenza nel periodo dal 06/06/2023 al 05/07/2023 per un totale di 26 giorni lavorativi. Fasi:**  
**- Realizzazione di compagnature**  
**- Realizzazione di pavimentazione**

Le lavorazioni su elencate sono eseguite rispettivamente dal 06/06/2023 al 05/07/2023 per 26 giorni lavorativi, e dal 06/06/2023 al 05/07/2023 per 26 giorni lavorativi.

Dette lavorazioni interferiscono fra loro per i seguenti periodi: dal 06/06/2023 al 05/07/2023 per 26 giorni lavorativi.

*Coordinamento:*

- a) Le operazioni di sollevamento e/o di trasporto di carichi devono avvenire evitando il passaggio dei carichi sospesi al di sopra di postazioni di lavoro.
- b) L'area sottostante la traiettoria di passaggio dei carichi deve essere opportunamente delimitata.
- c) Le postazioni di lavoro fisse devono essere protette da un solido impalcato sovrastante, ad altezza non maggiore di 3 metri da terra, a protezione contro la caduta di materiali.
- d) Delimitare e segnalare la zona di intervento a livello di rumorosità elevata.
- e) Utilizzo di otoprotettori

*Rischi Trasmissibili:*

**Realizzazione di compagnature:**

a) Caduta di materiale dall'alto o a livello	Prob: BASSISSIMA	Ent. danno: LIEVE
b) Rumore	Prob: BASSISSIMA	Ent. danno: LIEVE
c) Rumore per "Operaio comune (murature)"	Prob: MEDIA	Ent. danno: GRAVE
d) Caduta di materiale dall'alto o a livello	Prob: BASSISSIMA	Ent. danno: GRAVE

**Realizzazione di pavimentazione:**

a) Rumore	Prob: BASSISSIMA	Ent. danno: LIEVE
b) Rumore per "Pavimentista battuti industriali"	Prob: MEDIA	Ent. danno: GRAVE

**362) Interferenza nel periodo dal 06/06/2023 al 05/07/2023 per un totale di 26 giorni lavorativi. Fasi:**  
**- Realizzazione di compagnature**  
**- Formazione di massetto per pavimenti interni**

Le lavorazioni su elencate sono eseguite rispettivamente dal 06/06/2023 al 05/07/2023 per 26 giorni lavorativi, e dal 06/06/2023 al 05/07/2023 per 26 giorni lavorativi.

Dette lavorazioni interferiscono fra loro per i seguenti periodi: dal 06/06/2023 al 05/07/2023 per 26 giorni lavorativi.

*Coordinamento:*

- a) Le operazioni di sollevamento e/o di trasporto di carichi devono avvenire evitando il passaggio dei carichi sospesi al di sopra di postazioni di lavoro.
- b) L'area sottostante la traiettoria di passaggio dei carichi deve essere opportunamente delimitata.
- c) Le postazioni di lavoro fisse devono essere protette da un solido impalcato sovrastante, ad altezza non maggiore di 3 metri da terra, a protezione contro la caduta di materiali.
- d) Delimitare e segnalare la zona di intervento a livello di rumorosità elevata.
- e) Utilizzo di otoprotettori
- f) La circolazione delle macchine operatrici deve avvenire utilizzando percorsi ben definiti e la velocità deve risultare ridotta a passo d'uomo.
- g) Il personale non strettamente necessario alle lavorazioni dovrà allontanarsi dalla zona interessata e gli addetti dovranno adottare, se del caso, i dispositivi di protezione individuale idonei alle attività.
- h) Utilizzo di indumenti ad alta visibilità

*Rischi Trasmissibili:*

**Realizzazione di compagnature:**

a) Caduta di materiale dall'alto o a livello	Prob: BASSISSIMA	Ent. danno: LIEVE
b) Rumore	Prob: BASSISSIMA	Ent. danno: LIEVE
c) Rumore per "Operaio comune (murature)"	Prob: MEDIA	Ent. danno: GRAVE
d) Caduta di materiale dall'alto o a livello	Prob: BASSISSIMA	Ent. danno: GRAVE

**Formazione di massetto per pavimenti interni:**

a) Caduta di materiale dall'alto o a livello	Prob: BASSISSIMA	Ent. danno: LIEVE
b) Rumore	Prob: BASSISSIMA	Ent. danno: LIEVE
c) Caduta di materiale dall'alto o a livello	Prob: BASSISSIMA	Ent. danno: GRAVE
d) Investimento, ribaltamento	Prob: BASSISSIMA	Ent. danno: GRAVE
e) Urti, colpi, impatti, compressioni	Prob: BASSISSIMA	Ent. danno: SERIO

**363) Interferenza nel periodo dal 06/06/2023 al 05/07/2023 per un totale di 26 giorni lavorativi. Fasi:**  
**- Realizzazione di solaio in c.a. in opera o prefabbricato**  
**- Posa di rivestimenti interni in pietra vulcanica**

Le lavorazioni su elencate sono eseguite rispettivamente dal 06/06/2023 al 05/07/2023 per 26 giorni lavorativi, e dal 06/06/2023 al 05/07/2023 per 26 giorni lavorativi.

Dette lavorazioni interferiscono fra loro per i seguenti periodi: dal 06/06/2023 al 05/07/2023 per 26 giorni lavorativi.

*Coordinamento:*

- a) La circolazione delle macchine operatrici deve avvenire utilizzando percorsi ben definiti e la velocità deve risultare ridotta a passo d'uomo.
- b) Il personale non strettamente necessario alle lavorazioni dovrà allontanarsi dalla zona interessata e gli addetti dovranno adottare, se del caso, i dispositivi di protezione individuale idonei alle attività.
- c) Utilizzo di indumenti ad alta visibilità
- d) Delimitare e segnalare la zona d'intervento sottoposta a caduta di materiali dall'alto.
- e) Utilizzo di casco
- f) Le operazioni di sollevamento e/o di trasporto di carichi devono avvenire evitando il passaggio dei carichi sospesi al di sopra di postazioni di lavoro.
- g) L'area sottostante la traiettoria di passaggio dei carichi deve essere opportunamente delimitata.
- h) Delimitare e segnalare la zona di intervento a livello di rumorosità elevato.
- i) Utilizzo di otoprotettori

*Rischi Trasmissibili:*

**Realizzazione di solaio in c.a. in opera o prefabbricato:**

a) Rumore	Prob: BASSISSIMA	Ent. danno: LIEVE
b) Rumore per "Carpentiere"	Prob: MEDIA	Ent. danno: GRAVE
c) Investimento, ribaltamento	Prob: BASSISSIMA	Ent. danno: GRAVE
d) Caduta di materiale dall'alto o a livello	Prob: BASSA	Ent. danno: GRAVISSIMO
e) Investimento, ribaltamento	Prob: BASSISSIMA	Ent. danno: GRAVE
f) Caduta di materiale dall'alto o a livello	Prob: BASSISSIMA	Ent. danno: GRAVE

**Posa di rivestimenti interni in pietra vulcanica:**

a) Caduta di materiale dall'alto o a livello	Prob: BASSISSIMA	Ent. danno: GRAVE
b) Investimento, ribaltamento	Prob: BASSISSIMA	Ent. danno: GRAVE
c) Urti, colpi, impatti, compressioni	Prob: BASSISSIMA	Ent. danno: SERIO

**364) Interferenza nel periodo dal 06/06/2023 al 05/07/2023 per un totale di 26 giorni lavorativi. Fasi:**  
**- Realizzazione di solaio in c.a. in opera o prefabbricato**  
**- Realizzazione diompagnature**

Le lavorazioni su elencate sono eseguite rispettivamente dal 06/06/2023 al 05/07/2023 per 26 giorni lavorativi, e dal 06/06/2023 al 05/07/2023 per 26 giorni lavorativi.

Dette lavorazioni interferiscono fra loro per i seguenti periodi: dal 06/06/2023 al 05/07/2023 per 26 giorni lavorativi.

*Coordinamento:*

- a) La circolazione delle macchine operatrici deve avvenire utilizzando percorsi ben definiti e la velocità deve risultare ridotta a passo d'uomo.
- b) Il personale non strettamente necessario alle lavorazioni dovrà allontanarsi dalla zona interessata e gli addetti dovranno adottare, se del caso, i dispositivi di protezione individuale idonei alle attività.
- c) Utilizzo di indumenti ad alta visibilità
- d) Delimitare e segnalare la zona d'intervento sottoposta a caduta di materiali dall'alto.
- e) Utilizzo di casco
- f) Le operazioni di sollevamento e/o di trasporto di carichi devono avvenire evitando il passaggio dei carichi sospesi al di sopra di postazioni di lavoro.
- g) L'area sottostante la traiettoria di passaggio dei carichi deve essere opportunamente delimitata.
- h) Delimitare e segnalare la zona di intervento a livello di rumorosità elevato.
- i) Utilizzo di otoprotettori
- j) Le postazioni di lavoro fisse devono essere protette da un solido impalcato sovrastante, ad altezza non maggiore di 3 metri da terra, a protezione contro la caduta di materiali.

*Rischi Trasmissibili:*

**Realizzazione di solaio in c.a. in opera o prefabbricato:**

a) Rumore	Prob: BASSISSIMA	Ent. danno: LIEVE
b) Rumore per "Carpentiere"	Prob: MEDIA	Ent. danno: GRAVE
c) Investimento, ribaltamento	Prob: BASSISSIMA	Ent. danno: GRAVE
d) Caduta di materiale dall'alto o a livello	Prob: BASSA	Ent. danno: GRAVISSIMO
e) Investimento, ribaltamento	Prob: BASSISSIMA	Ent. danno: GRAVE
f) Caduta di materiale dall'alto o a livello	Prob: BASSISSIMA	Ent. danno: GRAVE

**Realizzazione di ompagnature:**

a) Caduta di materiale dall'alto o a livello	Prob: BASSISSIMA	Ent. danno: LIEVE
b) Rumore	Prob: BASSISSIMA	Ent. danno: LIEVE
c) Rumore per "Operaio comune (murature)"	Prob: MEDIA	Ent. danno: GRAVE
d) Caduta di materiale dall'alto o a livello	Prob: BASSISSIMA	Ent. danno: GRAVE

**365) Interferenza nel periodo dal 06/06/2023 al 05/07/2023 per un totale di 26 giorni lavorativi. Fasi:**  
**- Realizzazione di solaio in c.a. in opera o prefabbricato**  
**- Formazione di massetto per pavimenti interni**

Le lavorazioni su elencate sono eseguite rispettivamente dal 06/06/2023 al 05/07/2023 per 26 giorni lavorativi, e dal 06/06/2023 al 05/07/2023 per 26 giorni lavorativi.

Dette lavorazioni interferiscono fra loro per i seguenti periodi: dal 06/06/2023 al 05/07/2023 per 26 giorni lavorativi.

*Coordinamento:*

- a) La circolazione delle macchine operatrici deve avvenire utilizzando percorsi ben definiti e la velocità deve risultare ridotta a passo d'uomo.
- b) Il personale non strettamente necessario alle lavorazioni dovrà allontanarsi dalla zona interessata e gli addetti dovranno adottare, se del caso, i dispositivi di protezione individuale idonei alle attività.
- c) Utilizzo di indumenti ad alta visibilità
- d) Delimitare e segnalare la zona d'intervento sottoposta a caduta di materiali dall'alto.
- e) Utilizzo di casco
- f) Le operazioni di sollevamento e/o di trasporto di carichi devono avvenire evitando il passaggio dei carichi sospesi al di sopra di postazioni di lavoro.
- g) L'area sottostante la traiettoria di passaggio dei carichi deve essere opportunamente delimitata.
- h) Delimitare e segnalare la zona di intervento a livello di rumorosità elevato.
- i) Utilizzo di otoprotettori
- j) Le postazioni di lavoro fisse devono essere protette da un solido impalcato sovrastante, ad altezza non maggiore di 3 metri da terra, a protezione contro la caduta di materiali.

*Rischi Trasmissibili:*

**Realizzazione di solaio in c.a. in opera o prefabbricato:**

a) Rumore	Prob: BASSISSIMA	Ent. danno: LIEVE
b) Rumore per "Carpentiere"	Prob: MEDIA	Ent. danno: GRAVE
c) Investimento, ribaltamento	Prob: BASSISSIMA	Ent. danno: GRAVE
d) Caduta di materiale dall'alto o a livello	Prob: BASSA	Ent. danno: GRAVISSIMO
e) Investimento, ribaltamento	Prob: BASSISSIMA	Ent. danno: GRAVE
f) Caduta di materiale dall'alto o a livello	Prob: BASSISSIMA	Ent. danno: GRAVE

**Formazione di massetto per pavimenti interni:**

a) Caduta di materiale dall'alto o a livello	Prob: BASSISSIMA	Ent. danno: LIEVE
b) Rumore	Prob: BASSISSIMA	Ent. danno: LIEVE
c) Caduta di materiale dall'alto o a livello	Prob: BASSISSIMA	Ent. danno: GRAVE
d) Investimento, ribaltamento	Prob: BASSISSIMA	Ent. danno: GRAVE
e) Urti, colpi, impatti, compressioni	Prob: BASSISSIMA	Ent. danno: SERIO

**366) Interferenza nel periodo dal 16/06/2023 al 05/07/2023 per un totale di 17 giorni lavorativi. Fasi:**  
**- Realizzazione diompagnature**  
**- Impermeabilizzazione di coperture**

Le lavorazioni su elencate sono eseguite rispettivamente dal 06/06/2023 al 05/07/2023 per 26 giorni lavorativi, e dal 16/06/2023 al 05/07/2023 per 17 giorni lavorativi.

Dette lavorazioni interferiscono fra loro per i seguenti periodi: dal 16/06/2023 al 05/07/2023 per 17 giorni lavorativi.

*Coordinamento:*

- a) Le operazioni di sollevamento e/o di trasporto di carichi devono avvenire evitando il passaggio dei carichi sospesi al di sopra di postazioni di lavoro.
- b) L'area sottostante la traiettoria di passaggio dei carichi deve essere opportunamente delimitata.
- c) Le postazioni di lavoro fisse devono essere protette da un solido impalcato sovrastante, ad altezza non maggiore di 3 metri da terra, a protezione contro la caduta di materiali.
- d) Delimitare e segnalare la zona di intervento a livello di rumorosità elevato.
- e) Utilizzo di otoprotettori
- f) Il personale non strettamente necessario alle lavorazioni dovrà allontanarsi dalla zona interessata e gli addetti dovranno adottare, se del caso, i dispositivi di protezione individuale idonei alle attività.
- g) In prossimità della zona d'intervento è necessario allontanare preventivamente tutti i materiali facilmente infiammabili; qualora i suddetti materiali non possono essere allontanati è necessario proteggerli con teli protettivi.
- h) In prossimità della zona d'intervento deve essere tenuto a disposizione un estintore portatile.

*Rischi Trasmissibili:*

**Realizzazione di ompagnature:**

a) Caduta di materiale dall'alto o a livello	Prob: BASSISSIMA	Ent. danno: LIEVE
b) Rumore	Prob: BASSISSIMA	Ent. danno: LIEVE
c) Rumore per "Operaio comune (murature)"	Prob: MEDIA	Ent. danno: GRAVE
d) Caduta di materiale dall'alto o a livello	Prob: BASSISSIMA	Ent. danno: GRAVE

**Impermeabilizzazione di coperture:**

a) Inalazione fumi, gas, vapori	Prob: BASSISSIMA	Ent. danno: LIEVE
b) Incendi, esplosioni	Prob: BASSISSIMA	Ent. danno: LIEVE
c) Rumore per "Impermeabilizzatore"	Prob: MEDIA	Ent. danno: GRAVE
d) Caduta di materiale dall'alto o a livello	Prob: BASSISSIMA	Ent. danno: GRAVE

**367) Interferenza nel periodo dal 16/06/2023 al 05/07/2023 per un totale di 17 giorni lavorativi. Fasi:**  
**- Formazione intonaci esterni**  
**- Impermeabilizzazione di coperture**

Le lavorazioni su elencate sono eseguite rispettivamente dal 23/02/2023 al 01/09/2023 per 160 giorni lavorativi, e dal 16/06/2023 al 05/07/2023 per 17 giorni lavorativi.

Dette lavorazioni interferiscono fra loro per i seguenti periodi: dal 16/06/2023 al 05/07/2023 per 17 giorni lavorativi.

*Coordinamento:*

- a) Le operazioni di sollevamento e/o di trasporto di carichi devono avvenire evitando il passaggio dei carichi sospesi al di sopra di postazioni di lavoro.
- b) L'area sottostante la traiettoria di passaggio dei carichi deve essere opportunamente delimitata.
- c) La circolazione delle macchine operatrici deve avvenire utilizzando percorsi ben definiti e la velocità deve risultare ridotta a passo d'uomo.
- d) Il personale non strettamente necessario alle lavorazioni dovrà allontanarsi dalla zona interessata e gli addetti dovranno adottare, se del caso, i dispositivi di protezione individuale idonei alle attività.
- e) Utilizzo di indumenti ad alta visibilità
- f) Le postazioni di lavoro fisse devono essere protette da un solido impalcato sovrastante, ad altezza non maggiore di 3 metri da terra, a protezione contro la caduta di materiali.
- g) Delimitare e segnalare la zona di intervento a livello di rumorosità elevato.
- h) Utilizzo di otoprotettori
- i) In prossimità della zona d'intervento è necessario allontanare preventivamente tutti i materiali facilmente infiammabili; qualora i suddetti materiali non possono essere allontanati è necessario proteggerli con teli protettivi.
- j) In prossimità della zona d'intervento deve essere tenuto a disposizione un estintore portatile.

*Rischi Trasmissibili:*

**Formazione intonaci esterni :**

a) Caduta di materiale dall'alto o a livello	Prob: BASSISSIMA	Ent. danno: LIEVE
b) Inalazione polveri, fibre	Prob: BASSISSIMA	Ent. danno: LIEVE
c) Rumore	Prob: BASSISSIMA	Ent. danno: LIEVE
d) Caduta di materiale dall'alto o a livello	Prob: BASSISSIMA	Ent. danno: GRAVE
e) Investimento, ribaltamento	Prob: BASSISSIMA	Ent. danno: GRAVE
f) Urti, colpi, impatti, compressioni	Prob: BASSISSIMA	Ent. danno: SERIO

**Impermeabilizzazione di coperture:**

a) Inalazione fumi, gas, vapori	Prob: BASSISSIMA	Ent. danno: LIEVE
b) Incendi, esplosioni	Prob: BASSISSIMA	Ent. danno: LIEVE
c) Rumore per "Impermeabilizzatore"	Prob: MEDIA	Ent. danno: GRAVE
d) Caduta di materiale dall'alto o a livello	Prob: BASSISSIMA	Ent. danno: GRAVE

**368) Interferenza nel periodo dal 16/06/2023 al 29/06/2023 per un totale di 12 giorni lavorativi. Fasi:**  
**- Realizzazione di pavimentazione**  
**- Impermeabilizzazione di coperture**

Le lavorazioni su elencate sono eseguite rispettivamente dal 06/03/2023 al 29/06/2023 per 97 giorni lavorativi, e dal 16/06/2023 al 05/07/2023 per 17 giorni lavorativi.

Dette lavorazioni interferiscono fra loro per i seguenti periodi: dal 16/06/2023 al 29/06/2023 per 12 giorni lavorativi.

*Coordinamento:*

- a) Delimitare e segnalare la zona di intervento a livello di rumorosità elevato.
- b) Utilizzo di otoprotettori
- c) Le operazioni di sollevamento e/o di trasporto di carichi devono avvenire evitando il passaggio dei carichi sospesi al di sopra di postazioni di lavoro.
- d) L'area sottostante la traiettoria di passaggio dei carichi deve essere opportunamente delimitata.
- e) Il personale non strettamente necessario alle lavorazioni dovrà allontanarsi dalla zona interessata e gli addetti dovranno adottare, se del caso, i dispositivi di protezione individuale idonei alle attività.
- f) In prossimità della zona d'intervento è necessario allontanare preventivamente tutti i materiali facilmente infiammabili; qualora i suddetti materiali non possono essere allontanati è necessario proteggerli con teli protettivi.
- g) In prossimità della zona d'intervento deve essere tenuto a disposizione un estintore portatile.

*Rischi Trasmissibili:*

**Realizzazione di pavimentazione:**

a) Rumore	Prob: BASSISSIMA	Ent. danno: LIEVE
b) Rumore per "Pavimentista battuti industriali"	Prob: MEDIA	Ent. danno: GRAVE

**Impermeabilizzazione di coperture:**

a) Inalazione fumi, gas, vapori	Prob: BASSISSIMA	Ent. danno: LIEVE
b) Incendi, esplosioni	Prob: BASSISSIMA	Ent. danno: LIEVE
c) Rumore per "Impermeabilizzatore"	Prob: MEDIA	Ent. danno: GRAVE
d) Caduta di materiale dall'alto o a livello	Prob: BASSISSIMA	Ent. danno: GRAVE

**369) Interferenza nel periodo dal 16/06/2023 al 01/07/2023 per un totale di 14 giorni lavorativi. Fasi:**  
**- Impermeabilizzazione di coperture**



### - Impermeabilizzazione di coperture

Le lavorazioni su elencate sono eseguite rispettivamente dal 05/04/2023 al 01/07/2023 per 73 giorni lavorativi, e dal 16/06/2023 al 05/07/2023 per 17 giorni lavorativi.

Dette lavorazioni interferiscono fra loro per i seguenti periodi: dal 16/06/2023 al 01/07/2023 per 14 giorni lavorativi.

*Coordinamento:*

- a) Le operazioni di sollevamento e/o di trasporto di carichi devono avvenire evitando il passaggio dei carichi sospesi al di sopra di postazioni di lavoro.
- b) L'area sottostante la traiettoria di passaggio dei carichi deve essere opportunamente delimitata.
- c) Il personale non strettamente necessario alle lavorazioni dovrà allontanarsi dalla zona interessata e gli addetti dovranno adottare, se del caso, i dispositivi di protezione individuale idonei alle attività.
- d) In prossimità della zona d'intervento è necessario allontanare preventivamente tutti i materiali facilmente infiammabili; qualora i suddetti materiali non possono essere allontanati è necessario proteggerli con teli protettivi.
- e) In prossimità della zona d'intervento deve essere tenuto a disposizione un estintore portatile.

*Rischi Trasmissibili:*

#### Impermeabilizzazione di coperture:

a) Inalazione fumi, gas, vapori	Prob: BASSISSIMA	Ent. danno: LIEVE
b) Incendi, esplosioni	Prob: BASSISSIMA	Ent. danno: LIEVE
c) Rumore per "Impermeabilizzatore"	Prob: MEDIA	Ent. danno: GRAVE
d) Caduta di materiale dall'alto o a livello	Prob: BASSISSIMA	Ent. danno: GRAVE

#### Impermeabilizzazione di coperture:

a) Inalazione fumi, gas, vapori	Prob: BASSISSIMA	Ent. danno: LIEVE
b) Incendi, esplosioni	Prob: BASSISSIMA	Ent. danno: LIEVE
c) Rumore per "Impermeabilizzatore"	Prob: MEDIA	Ent. danno: GRAVE
d) Caduta di materiale dall'alto o a livello	Prob: BASSISSIMA	Ent. danno: GRAVE

### 370) Interferenza nel periodo dal 16/06/2023 al 05/07/2023 per un totale di 17 giorni lavorativi. Fasi:

#### - Formazione intonaci interni

#### - Impermeabilizzazione di coperture

Le lavorazioni su elencate sono eseguite rispettivamente dal 23/02/2023 al 01/09/2023 per 160 giorni lavorativi, e dal 16/06/2023 al 05/07/2023 per 17 giorni lavorativi.

Dette lavorazioni interferiscono fra loro per i seguenti periodi: dal 16/06/2023 al 05/07/2023 per 17 giorni lavorativi.

*Coordinamento:*

- a) Le operazioni di sollevamento e/o di trasporto di carichi devono avvenire evitando il passaggio dei carichi sospesi al di sopra di postazioni di lavoro.
- b) L'area sottostante la traiettoria di passaggio dei carichi deve essere opportunamente delimitata.
- c) La circolazione delle macchine operatrici deve avvenire utilizzando percorsi ben definiti e la velocità deve risultare ridotta a passo d'uomo.
- d) Il personale non strettamente necessario alle lavorazioni dovrà allontanarsi dalla zona interessata e gli addetti dovranno adottare, se del caso, i dispositivi di protezione individuale idonei alle attività.
- e) Utilizzo di indumenti ad alta visibilità
- f) Le postazioni di lavoro fisse devono essere protette da un solido impalcato sovrastante, ad altezza non maggiore di 3 metri da terra, a protezione contro la caduta di materiali.
- g) Delimitare e segnalare la zona di intervento a livello di rumorosità elevato.
- h) Utilizzo di otoprotettori
- i) In prossimità della zona d'intervento è necessario allontanare preventivamente tutti i materiali facilmente infiammabili; qualora i suddetti materiali non possono essere allontanati è necessario proteggerli con teli protettivi.
- j) In prossimità della zona d'intervento deve essere tenuto a disposizione un estintore portatile.

*Rischi Trasmissibili:*

#### Formazione intonaci interni:

a) Caduta di materiale dall'alto o a livello	Prob: BASSISSIMA	Ent. danno: LIEVE
b) Inalazione polveri, fibre	Prob: BASSISSIMA	Ent. danno: LIEVE
c) Rumore	Prob: BASSISSIMA	Ent. danno: LIEVE
d) Caduta di materiale dall'alto o a livello	Prob: BASSISSIMA	Ent. danno: GRAVE
e) Investimento, ribaltamento	Prob: BASSISSIMA	Ent. danno: GRAVE
f) Urti, colpi, impatti, compressioni	Prob: BASSISSIMA	Ent. danno: SERIO

#### Impermeabilizzazione di coperture:

a) Inalazione fumi, gas, vapori	Prob: BASSISSIMA	Ent. danno: LIEVE
b) Incendi, esplosioni	Prob: BASSISSIMA	Ent. danno: LIEVE
c) Rumore per "Impermeabilizzatore"	Prob: MEDIA	Ent. danno: GRAVE
d) Caduta di materiale dall'alto o a livello	Prob: BASSISSIMA	Ent. danno: GRAVE

### 371) Interferenza nel periodo dal 16/06/2023 al 01/07/2023 per un totale di 14 giorni lavorativi. Fasi:

#### - Realizzazione della carpenteria per le strutture

#### - Impermeabilizzazione di coperture

Le lavorazioni su elencate sono eseguite rispettivamente dal 11/04/2022 al 01/07/2023 per 376 giorni lavorativi, e dal 16/06/2023 al 05/07/2023 per 17 giorni lavorativi.

Dette lavorazioni interferiscono fra loro per i seguenti periodi: dal 16/06/2023 al 01/07/2023 per 14 giorni lavorativi.

*Coordinamento:*

- a) Delimitare e segnalare la zona di intervento a livello di rumorosità elevato.
- b) Utilizzo di otoprotettori
- c) Le operazioni di sollevamento e/o di trasporto di carichi devono avvenire evitando il passaggio dei carichi sospesi al di sopra di postazioni di lavoro.
- d) L'area sottostante la traiettoria di passaggio dei carichi deve essere opportunamente delimitata.
- e) Il personale non strettamente necessario alle lavorazioni dovrà allontanarsi dalla zona interessata e gli addetti dovranno adottare, se del caso, i dispositivi di protezione individuale idonei alle attività.
- f) In prossimità della zona d'intervento è necessario allontanare preventivamente tutti i materiali facilmente infiammabili; qualora i suddetti materiali non possono essere allontanati è necessario proteggerli con teli protettivi.
- g) In prossimità della zona d'intervento deve essere tenuto a disposizione un estintore portatile.

*Rischi Trasmissibili:*

**Realizzazione della carpenteria per le strutture :**

- |                             |                  |                   |
|-----------------------------|------------------|-------------------|
| a) Rumore                   | Prob: BASSISSIMA | Ent. danno: LIEVE |
| b) Rumore per "Carpentiere" | Prob: MEDIA      | Ent. danno: GRAVE |

**Impermeabilizzazione di coperture:**

- |  |                  |                   |
|--|------------------|-------------------|
| a) Inalazione fumi, gas, vapori              | Prob: BASSISSIMA | Ent. danno: LIEVE |
| b) Incendi, esplosioni                       | Prob: BASSISSIMA | Ent. danno: LIEVE |
| c) Rumore per "Impermeabilizzatore"          | Prob: MEDIA      | Ent. danno: GRAVE |
| d) Caduta di materiale dall'alto o a livello | Prob: BASSISSIMA | Ent. danno: GRAVE |

**372) Interferenza nel periodo dal 16/06/2023 al 05/07/2023 per un totale di 17 giorni lavorativi. Fasi:**

- **Formazione di massetto per pavimenti interni**
- **Impermeabilizzazione di coperture**

Le lavorazioni su elencate sono eseguite rispettivamente dal 10/05/2023 al 01/09/2023 per 97 giorni lavorativi, e dal 16/06/2023 al 05/07/2023 per 17 giorni lavorativi.

Dette lavorazioni interferiscono fra loro per i seguenti periodi: dal 16/06/2023 al 05/07/2023 per 17 giorni lavorativi.

*Coordinamento:*

- a) Le operazioni di sollevamento e/o di trasporto di carichi devono avvenire evitando il passaggio dei carichi sospesi al di sopra di postazioni di lavoro.
- b) L'area sottostante la traiettoria di passaggio dei carichi deve essere opportunamente delimitata.
- c) La circolazione delle macchine operatrici deve avvenire utilizzando percorsi ben definiti e la velocità deve risultare ridotta a passo d'uomo.
- d) Il personale non strettamente necessario alle lavorazioni dovrà allontanarsi dalla zona interessata e gli addetti dovranno adottare, se del caso, i dispositivi di protezione individuale idonei alle attività.
- e) Utilizzo di indumenti ad alta visibilità
- f) Le postazioni di lavoro fisse devono essere protette da un solido impalcato sovrastante, ad altezza non maggiore di 3 metri da terra, a protezione contro la caduta di materiali.
- g) Delimitare e segnalare la zona di intervento a livello di rumorosità elevato.
- h) Utilizzo di otoprotettori
- i) In prossimità della zona d'intervento è necessario allontanare preventivamente tutti i materiali facilmente infiammabili; qualora i suddetti materiali non possono essere allontanati è necessario proteggerli con teli protettivi.
- j) In prossimità della zona d'intervento deve essere tenuto a disposizione un estintore portatile.

*Rischi Trasmissibili:*

**Formazione di massetto per pavimenti interni:**

- |  |                  |                   |
|--|------------------|-------------------|
| a) Caduta di materiale dall'alto o a livello | Prob: BASSISSIMA | Ent. danno: LIEVE |
| b) Rumore                                    | Prob: BASSISSIMA | Ent. danno: LIEVE |
| c) Caduta di materiale dall'alto o a livello | Prob: BASSISSIMA | Ent. danno: GRAVE |
| d) Investimento, ribaltamento                | Prob: BASSISSIMA | Ent. danno: GRAVE |
| e) Urti, colpi, impatti, compressioni        | Prob: BASSISSIMA | Ent. danno: SERIO |

**Impermeabilizzazione di coperture:**

- |  |                  |                   |
|--|------------------|-------------------|
| a) Inalazione fumi, gas, vapori              | Prob: BASSISSIMA | Ent. danno: LIEVE |
| b) Incendi, esplosioni                       | Prob: BASSISSIMA | Ent. danno: LIEVE |
| c) Rumore per "Impermeabilizzatore"          | Prob: MEDIA      | Ent. danno: GRAVE |
| d) Caduta di materiale dall'alto o a livello | Prob: BASSISSIMA | Ent. danno: GRAVE |

**373) Interferenza nel periodo dal 16/06/2023 al 05/07/2023 per un totale di 17 giorni lavorativi. Fasi:**

- **Getto in calcestruzzo per le strutture**
- **Impermeabilizzazione di coperture**

Le lavorazioni su elencate sono eseguite rispettivamente dal 06/06/2023 al 05/07/2023 per 26 giorni lavorativi, e dal 16/06/2023 al 05/07/2023 per 17 giorni lavorativi.

Dette lavorazioni interferiscono fra loro per i seguenti periodi: dal 16/06/2023 al 05/07/2023 per 17 giorni lavorativi.

*Coordinamento:*

- a) La circolazione delle macchine operatrici deve avvenire utilizzando percorsi ben definiti e la velocità deve risultare ridotta a passo d'uomo.
- b) Il personale non strettamente necessario alle lavorazioni dovrà allontanarsi dalla zona interessata e gli addetti dovranno adottare, se

del caso, i dispositivi di protezione individuale idonei alle attività.

c) Utilizzo di indumenti ad alta visibilità

d) Delimitare e segnalare la zona d'intervento sottoposta a caduta di materiali dall'alto.

e) Utilizzo di casco

f) Le operazioni di sollevamento e/o di trasporto di carichi devono avvenire evitando il passaggio dei carichi sospesi al di sopra di postazioni di lavoro.

g) L'area sottostante la traiettoria di passaggio dei carichi deve essere opportunamente delimitata.

h) In prossimità della zona d'intervento è necessario allontanare preventivamente tutti i materiali facilmente infiammabili; qualora i suddetti materiali non possono essere allontanati è necessario proteggerli con teli protettivi.

i) In prossimità della zona d'intervento deve essere tenuto a disposizione un estintore portatile.

*Rischi Trasmissibili:*

**Getto in calcestruzzo per le strutture :**

a) Investimento, ribaltamento

Prob: BASSISSIMA

Ent. danno: GRAVE

b) Caduta di materiale dall'alto o a livello

Prob: BASSA

Ent. danno: GRAVISSIMO

c) Investimento, ribaltamento

Prob: BASSISSIMA

Ent. danno: GRAVE

**Impermeabilizzazione di coperture:**

a) Inalazione fumi, gas, vapori

Prob: BASSISSIMA

Ent. danno: LIEVE

b) Incendi, esplosioni

Prob: BASSISSIMA

Ent. danno: LIEVE

c) Rumore per "Impermeabilizzatore"

Prob: MEDIA

Ent. danno: GRAVE

d) Caduta di materiale dall'alto o a livello

Prob: BASSISSIMA

Ent. danno: GRAVE

**374) Interferenza nel periodo dal 16/06/2023 al 05/07/2023 per un totale di 17 giorni lavorativi. Fasi:**

**- Realizzazione di controsoffitti**

**- Impermeabilizzazione di coperture**

Le lavorazioni su elencate sono eseguite rispettivamente dal 23/02/2023 al 01/09/2023 per 160 giorni lavorativi, e dal 16/06/2023 al 05/07/2023 per 17 giorni lavorativi.

Dette lavorazioni interferiscono fra loro per i seguenti periodi: dal 16/06/2023 al 05/07/2023 per 17 giorni lavorativi.

*Coordinamento:*

a) Le operazioni di sollevamento e/o di trasporto di carichi devono avvenire evitando il passaggio dei carichi sospesi al di sopra di postazioni di lavoro.

b) L'area sottostante la traiettoria di passaggio dei carichi deve essere opportunamente delimitata.

c) La circolazione delle macchine operatrici deve avvenire utilizzando percorsi ben definiti e la velocità deve risultare ridotta a passo d'uomo.

d) Il personale non strettamente necessario alle lavorazioni dovrà allontanarsi dalla zona interessata e gli addetti dovranno adottare, se del caso, i dispositivi di protezione individuale idonei alle attività.

e) Utilizzo di indumenti ad alta visibilità

f) In prossimità della zona d'intervento è necessario allontanare preventivamente tutti i materiali facilmente infiammabili; qualora i suddetti materiali non possono essere allontanati è necessario proteggerli con teli protettivi.

g) In prossimità della zona d'intervento deve essere tenuto a disposizione un estintore portatile.

*Rischi Trasmissibili:*

**Realizzazione di controsoffitti:**

a) Caduta di materiale dall'alto o a livello

Prob: BASSISSIMA

Ent. danno: GRAVE

b) Investimento, ribaltamento

Prob: BASSISSIMA

Ent. danno: GRAVE

c) Urti, colpi, impatti, compressioni

Prob: BASSISSIMA

Ent. danno: SERIO

**Impermeabilizzazione di coperture:**

a) Inalazione fumi, gas, vapori

Prob: BASSISSIMA

Ent. danno: LIEVE

b) Incendi, esplosioni

Prob: BASSISSIMA

Ent. danno: LIEVE

c) Rumore per "Impermeabilizzatore"

Prob: MEDIA

Ent. danno: GRAVE

d) Caduta di materiale dall'alto o a livello

Prob: BASSISSIMA

Ent. danno: GRAVE

**375) Interferenza nel periodo dal 16/06/2023 al 01/07/2023 per un totale di 14 giorni lavorativi. Fasi:**

**- Getto in calcestruzzo per le strutture**

**- Impermeabilizzazione di coperture**

Le lavorazioni su elencate sono eseguite rispettivamente dal 11/04/2022 al 01/07/2023 per 376 giorni lavorativi, e dal 16/06/2023 al 05/07/2023 per 17 giorni lavorativi.

Dette lavorazioni interferiscono fra loro per i seguenti periodi: dal 16/06/2023 al 01/07/2023 per 14 giorni lavorativi.

*Coordinamento:*

a) La circolazione delle macchine operatrici deve avvenire utilizzando percorsi ben definiti e la velocità deve risultare ridotta a passo d'uomo.

b) Il personale non strettamente necessario alle lavorazioni dovrà allontanarsi dalla zona interessata e gli addetti dovranno adottare, se del caso, i dispositivi di protezione individuale idonei alle attività.

c) Utilizzo di indumenti ad alta visibilità

d) Delimitare e segnalare la zona d'intervento sottoposta a caduta di materiali dall'alto.

e) Utilizzo di casco

f) Le operazioni di sollevamento e/o di trasporto di carichi devono avvenire evitando il passaggio dei carichi sospesi al di sopra di postazioni di lavoro.

g) L'area sottostante la traiettoria di passaggio dei carichi deve essere opportunamente delimitata.

- h) In prossimità della zona d'intervento è necessario allontanare preventivamente tutti i materiali facilmente infiammabili; qualora i suddetti materiali non possono essere allontanati è necessario proteggerli con teli protettivi.
- i) In prossimità della zona d'intervento deve essere tenuto a disposizione un estintore portatile.

*Rischi Trasmissibili:*

**Getto in calcestruzzo per le strutture :**

- |  |                  |                        |
|--|------------------|------------------------|
| a) Investimento, ribaltamento                | Prob: BASSISSIMA | Ent. danno: GRAVE      |
| b) Caduta di materiale dall'alto o a livello | Prob: BASSA      | Ent. danno: GRAVISSIMO |
| c) Investimento, ribaltamento                | Prob: BASSISSIMA | Ent. danno: GRAVE      |

**Impermeabilizzazione di coperture:**

- |  |                  |                   |
|--|------------------|-------------------|
| a) Inalazione fumi, gas, vapori              | Prob: BASSISSIMA | Ent. danno: LIEVE |
| b) Incendi, esplosioni                       | Prob: BASSISSIMA | Ent. danno: LIEVE |
| c) Rumore per "Impermeabilizzatore"          | Prob: MEDIA      | Ent. danno: GRAVE |
| d) Caduta di materiale dall'alto o a livello | Prob: BASSISSIMA | Ent. danno: GRAVE |

**376) Interferenza nel periodo dal 16/06/2023 al 05/07/2023 per un totale di 17 giorni lavorativi. Fasi:**

- Realizzazione di solaio in c.a. in opera o prefabbricato
- Impermeabilizzazione di coperture

Le lavorazioni su elencate sono eseguite rispettivamente dal 06/06/2023 al 05/07/2023 per 26 giorni lavorativi, e dal 16/06/2023 al 05/07/2023 per 17 giorni lavorativi.

Dette lavorazioni interferiscono fra loro per i seguenti periodi: dal 16/06/2023 al 05/07/2023 per 17 giorni lavorativi.

*Coordinamento:*

- a) La circolazione delle macchine operatrici deve avvenire utilizzando percorsi ben definiti e la velocità deve risultare ridotta a passo d'uomo.
- b) Il personale non strettamente necessario alle lavorazioni dovrà allontanarsi dalla zona interessata e gli addetti dovranno adottare, se del caso, i dispositivi di protezione individuale idonei alle attività.
- c) Utilizzo di indumenti ad alta visibilità
- d) Delimitare e segnalare la zona d'intervento sottoposta a caduta di materiali dall'alto.
- e) Utilizzo di casco
- f) Le operazioni di sollevamento e/o di trasporto di carichi devono avvenire evitando il passaggio dei carichi sospesi al di sopra di postazioni di lavoro.
- g) L'area sottostante la traiettoria di passaggio dei carichi deve essere opportunamente delimitata.
- h) Delimitare e segnalare la zona di intervento a livello di rumorosità elevato.
- i) Utilizzo di otoprotettori
- j) In prossimità della zona d'intervento è necessario allontanare preventivamente tutti i materiali facilmente infiammabili; qualora i suddetti materiali non possono essere allontanati è necessario proteggerli con teli protettivi.
- k) In prossimità della zona d'intervento deve essere tenuto a disposizione un estintore portatile.

*Rischi Trasmissibili:*

**Realizzazione di solaio in c.a. in opera o prefabbricato:**

- |  |                  |                        |
|--|------------------|------------------------|
| a) Rumore                                    | Prob: BASSISSIMA | Ent. danno: LIEVE      |
| b) Rumore per "Carpentiere"                  | Prob: MEDIA      | Ent. danno: GRAVE      |
| c) Investimento, ribaltamento                | Prob: BASSISSIMA | Ent. danno: GRAVE      |
| d) Caduta di materiale dall'alto o a livello | Prob: BASSA      | Ent. danno: GRAVISSIMO |
| e) Investimento, ribaltamento                | Prob: BASSISSIMA | Ent. danno: GRAVE      |
| f) Caduta di materiale dall'alto o a livello | Prob: BASSISSIMA | Ent. danno: GRAVE      |

**Impermeabilizzazione di coperture:**

- |  |                  |                   |
|--|------------------|-------------------|
| a) Inalazione fumi, gas, vapori              | Prob: BASSISSIMA | Ent. danno: LIEVE |
| b) Incendi, esplosioni                       | Prob: BASSISSIMA | Ent. danno: LIEVE |
| c) Rumore per "Impermeabilizzatore"          | Prob: MEDIA      | Ent. danno: GRAVE |
| d) Caduta di materiale dall'alto o a livello | Prob: BASSISSIMA | Ent. danno: GRAVE |

**377) Interferenza nel periodo dal 16/06/2023 al 01/07/2023 per un totale di 14 giorni lavorativi. Fasi:**

- Lavorazione e posa ferri di armatura per le strutture
- Impermeabilizzazione di coperture

Le lavorazioni su elencate sono eseguite rispettivamente dal 11/04/2022 al 01/07/2023 per 376 giorni lavorativi, e dal 16/06/2023 al 05/07/2023 per 17 giorni lavorativi.

Dette lavorazioni interferiscono fra loro per i seguenti periodi: dal 16/06/2023 al 01/07/2023 per 14 giorni lavorativi.

*Coordinamento:*

- a) Le postazioni di lavoro fisse devono essere protette da un solido impalcato sovrastante, ad altezza non maggiore di 3 metri da terra, a protezione contro la caduta di materiali.
- b) Delimitare e segnalare la zona di intervento a livello di rumorosità elevato.
- c) Utilizzo di otoprotettori
- d) Le operazioni di sollevamento e/o di trasporto di carichi devono avvenire evitando il passaggio dei carichi sospesi al di sopra di postazioni di lavoro.
- e) L'area sottostante la traiettoria di passaggio dei carichi deve essere opportunamente delimitata.
- f) Il personale non strettamente necessario alle lavorazioni dovrà allontanarsi dalla zona interessata e gli addetti dovranno adottare, se del caso, i dispositivi di protezione individuale idonei alle attività.
- g) In prossimità della zona d'intervento è necessario allontanare preventivamente tutti i materiali facilmente infiammabili; qualora i

suddetti materiali non possono essere allontanati è necessario proteggerli con teli protettivi.  
h) In prossimità della zona d'intervento deve essere tenuto a disposizione un estintore portatile.

*Rischi Trasmissibili:*

**Lavorazione e posa ferri di armatura per le strutture :**

a) Caduta di materiale dall'alto o a livello	Prob: BASSISSIMA	Ent. danno: LIEVE
b) Rumore	Prob: BASSISSIMA	Ent. danno: LIEVE

**Impermeabilizzazione di coperture:**

a) Inalazione fumi, gas, vapori	Prob: BASSISSIMA	Ent. danno: LIEVE
b) Incendi, esplosioni	Prob: BASSISSIMA	Ent. danno: LIEVE
c) Rumore per "Impermeabilizzatore"	Prob: MEDIA	Ent. danno: GRAVE
d) Caduta di materiale dall'alto o a livello	Prob: BASSISSIMA	Ent. danno: GRAVE

**378) Interferenza nel periodo dal 16/06/2023 al 05/07/2023 per un totale di 17 giorni lavorativi. Fasi:  
- Impermeabilizzazione di coperture  
- Formazione di massetto per pavimenti interni**

Le lavorazioni su elencate sono eseguite rispettivamente dal 16/06/2023 al 05/07/2023 per 17 giorni lavorativi, e dal 06/06/2023 al 05/07/2023 per 26 giorni lavorativi.

Dette lavorazioni interferiscono fra loro per i seguenti periodi: dal 16/06/2023 al 05/07/2023 per 17 giorni lavorativi.

*Coordinamento:*

- a) Le operazioni di sollevamento e/o di trasporto di carichi devono avvenire evitando il passaggio dei carichi sospesi al di sopra di postazioni di lavoro.
- b) L'area sottostante la traiettoria di passaggio dei carichi deve essere opportunamente delimitata.
- c) Il personale non strettamente necessario alle lavorazioni dovrà allontanarsi dalla zona interessata e gli addetti dovranno adottare, se del caso, i dispositivi di protezione individuale idonei alle attività.
- d) In prossimità della zona d'intervento è necessario allontanare preventivamente tutti i materiali facilmente infiammabili; qualora i suddetti materiali non possono essere allontanati è necessario proteggerli con teli protettivi.
- e) In prossimità della zona d'intervento deve essere tenuto a disposizione un estintore portatile.
- f) La circolazione delle macchine operatrici deve avvenire utilizzando percorsi ben definiti e la velocità deve risultare ridotta a passo d'uomo.
- g) Utilizzo di indumenti ad alta visibilità
- h) Le postazioni di lavoro fisse devono essere protette da un solido impalcato sovrastante, ad altezza non maggiore di 3 metri da terra, a protezione contro la caduta di materiali.
- i) Delimitare e segnalare la zona di intervento a livello di rumorosità elevato.
- j) Utilizzo di otoprotettori

*Rischi Trasmissibili:*

**Impermeabilizzazione di coperture:**

a) Inalazione fumi, gas, vapori	Prob: BASSISSIMA	Ent. danno: LIEVE
b) Incendi, esplosioni	Prob: BASSISSIMA	Ent. danno: LIEVE
c) Rumore per "Impermeabilizzatore"	Prob: MEDIA	Ent. danno: GRAVE
d) Caduta di materiale dall'alto o a livello	Prob: BASSISSIMA	Ent. danno: GRAVE

**Formazione di massetto per pavimenti interni:**

a) Caduta di materiale dall'alto o a livello	Prob: BASSISSIMA	Ent. danno: LIEVE
b) Rumore	Prob: BASSISSIMA	Ent. danno: LIEVE
c) Caduta di materiale dall'alto o a livello	Prob: BASSISSIMA	Ent. danno: GRAVE
d) Investimento, ribaltamento	Prob: BASSISSIMA	Ent. danno: GRAVE
e) Urti, colpi, impatti, compressioni	Prob: BASSISSIMA	Ent. danno: SERIO

**379) Interferenza nel periodo dal 16/06/2023 al 05/07/2023 per un totale di 17 giorni lavorativi. Fasi:  
- Realizzazione della carpenteria per le strutture  
- Impermeabilizzazione di coperture**

Le lavorazioni su elencate sono eseguite rispettivamente dal 06/06/2023 al 05/07/2023 per 26 giorni lavorativi, e dal 16/06/2023 al 05/07/2023 per 17 giorni lavorativi.

Dette lavorazioni interferiscono fra loro per i seguenti periodi: dal 16/06/2023 al 05/07/2023 per 17 giorni lavorativi.

*Coordinamento:*

- a) Delimitare e segnalare la zona di intervento a livello di rumorosità elevato.
- b) Utilizzo di otoprotettori
- c) Le operazioni di sollevamento e/o di trasporto di carichi devono avvenire evitando il passaggio dei carichi sospesi al di sopra di postazioni di lavoro.
- d) L'area sottostante la traiettoria di passaggio dei carichi deve essere opportunamente delimitata.
- e) Il personale non strettamente necessario alle lavorazioni dovrà allontanarsi dalla zona interessata e gli addetti dovranno adottare, se del caso, i dispositivi di protezione individuale idonei alle attività.
- f) In prossimità della zona d'intervento è necessario allontanare preventivamente tutti i materiali facilmente infiammabili; qualora i suddetti materiali non possono essere allontanati è necessario proteggerli con teli protettivi.
- g) In prossimità della zona d'intervento deve essere tenuto a disposizione un estintore portatile.

*Rischi Trasmissibili:*

**Realizzazione della carpenteria per le strutture :**

a) Rumore	Prob: BASSISSIMA	Ent. danno: LIEVE
-----------	------------------	-------------------

b) Rumore per "Carpentiere"	Prob: MEDIA	Ent. danno: GRAVE
<b>Impermeabilizzazione di coperture:</b>		
a) Inalazione fumi, gas, vapori	Prob: BASSISSIMA	Ent. danno: LIEVE
b) Incendi, esplosioni	Prob: BASSISSIMA	Ent. danno: LIEVE
c) Rumore per "Impermeabilizzatore"	Prob: MEDIA	Ent. danno: GRAVE
d) Caduta di materiale dall'alto o a livello	Prob: BASSISSIMA	Ent. danno: GRAVE

**380) Interferenza nel periodo dal 16/06/2023 al 05/07/2023 per un totale di 17 giorni lavorativi. Fasi:**  
**- Scavo a sezione obbligata e regolarizzazione**  
**- Impermeabilizzazione di coperture**

Le lavorazioni su elencate sono eseguite rispettivamente dal 13/03/2023 al 08/07/2023 per 99 giorni lavorativi, e dal 16/06/2023 al 05/07/2023 per 17 giorni lavorativi.

Dette lavorazioni interferiscono fra loro per i seguenti periodi: dal 16/06/2023 al 05/07/2023 per 17 giorni lavorativi.

*Coordinamento:*

- a) La circolazione delle macchine operatrici deve avvenire utilizzando percorsi ben definiti e la velocità deve risultare ridotta a passo d'uomo.
- b) Il personale non strettamente necessario alle lavorazioni dovrà allontanarsi dalla zona interessata e gli addetti dovranno adottare, se del caso, i dispositivi di protezione individuale idonei alle attività.
- c) Durante il trasporto di materiale sfuso ad elevata polverosità è necessario provvedere ad inumidire i materiali stessi per limitare la formazione di polveri.
- d) Utilizzo di indumenti ad alta visibilità
- e) Utilizzo di maschera antipolvere
- f) Nelle attività di scavo la diffusione di polveri e fibre deve essere ridotta al minimo irrorando periodicamente le superfici di scavo ed i percorsi dei mezzi meccanici.
- g) Nelle attività di scavo quando la quantità di polveri e fibre presenti superi i limiti tollerati devono essere forniti ed utilizzati indumenti di lavoro e dispositivi di protezione individuale idonei alle attività.
- h) Nelle attività di scavo non devono essere eseguiti altri lavori che comportino la presenza di manodopera nella zona d'intervento dei mezzi d'opera.
- i) Le operazioni di sollevamento e/o di trasporto di carichi devono avvenire evitando il passaggio dei carichi sospesi al di sopra di postazioni di lavoro.
- j) L'area sottostante la traiettoria di passaggio dei carichi deve essere opportunamente delimitata.
- k) In prossimità della zona d'intervento è necessario allontanare preventivamente tutti i materiali facilmente infiammabili; qualora i suddetti materiali non possono essere allontanati è necessario proteggerli con teli protettivi.
- l) In prossimità della zona d'intervento deve essere tenuto a disposizione un estintore portatile.

*Rischi Trasmissibili:*

**Scavo a sezione obbligata e regolarizzazione:**

a) Investimento, ribaltamento	Prob: MEDIA	Ent. danno: GRAVISSIMO
b) Inalazione polveri, fibre	Prob: BASSISSIMA	Ent. danno: LIEVE
c) Investimento, ribaltamento	Prob: BASSISSIMA	Ent. danno: GRAVE
d) Inalazione polveri, fibre	Prob: BASSISSIMA	Ent. danno: LIEVE
e) Investimento, ribaltamento	Prob: BASSISSIMA	Ent. danno: GRAVE
f) Inalazione polveri, fibre	Prob: BASSISSIMA	Ent. danno: LIEVE
g) Investimento, ribaltamento	Prob: BASSISSIMA	Ent. danno: GRAVE
<b>Impermeabilizzazione di coperture:</b>		
a) Inalazione fumi, gas, vapori	Prob: BASSISSIMA	Ent. danno: LIEVE
b) Incendi, esplosioni	Prob: BASSISSIMA	Ent. danno: LIEVE
c) Rumore per "Impermeabilizzatore"	Prob: MEDIA	Ent. danno: GRAVE
d) Caduta di materiale dall'alto o a livello	Prob: BASSISSIMA	Ent. danno: GRAVE

**381) Interferenza nel periodo dal 16/06/2023 al 05/07/2023 per un totale di 17 giorni lavorativi. Fasi:**  
**- Impermeabilizzazione di coperture**  
**- Posa di rivestimenti interni in pietra vulcanica**

Le lavorazioni su elencate sono eseguite rispettivamente dal 16/06/2023 al 05/07/2023 per 17 giorni lavorativi, e dal 06/06/2023 al 05/07/2023 per 26 giorni lavorativi.

Dette lavorazioni interferiscono fra loro per i seguenti periodi: dal 16/06/2023 al 05/07/2023 per 17 giorni lavorativi.

*Coordinamento:*

- a) Le operazioni di sollevamento e/o di trasporto di carichi devono avvenire evitando il passaggio dei carichi sospesi al di sopra di postazioni di lavoro.
- b) L'area sottostante la traiettoria di passaggio dei carichi deve essere opportunamente delimitata.
- c) Il personale non strettamente necessario alle lavorazioni dovrà allontanarsi dalla zona interessata e gli addetti dovranno adottare, se del caso, i dispositivi di protezione individuale idonei alle attività.
- d) In prossimità della zona d'intervento è necessario allontanare preventivamente tutti i materiali facilmente infiammabili; qualora i suddetti materiali non possono essere allontanati è necessario proteggerli con teli protettivi.
- e) In prossimità della zona d'intervento deve essere tenuto a disposizione un estintore portatile.
- f) La circolazione delle macchine operatrici deve avvenire utilizzando percorsi ben definiti e la velocità deve risultare ridotta a passo d'uomo.
- g) Utilizzo di indumenti ad alta visibilità

*Rischi Trasmissibili:*

**Impermeabilizzazione di coperture:**

- a) Inalazione fumi, gas, vapori
- b) Incendi, esplosioni
- c) Rumore per "Impermeabilizzatore"
- d) Caduta di materiale dall'alto o a livello

Prob: BASSISSIMA	Ent. danno: LIEVE
Prob: BASSISSIMA	Ent. danno: LIEVE
Prob: MEDIA	Ent. danno: GRAVE
Prob: BASSISSIMA	Ent. danno: GRAVE

**Posa di rivestimenti interni in pietra vulcanica:**

- a) Caduta di materiale dall'alto o a livello
- b) Investimento, ribaltamento
- c) Urti, colpi, impatti, compressioni

Prob: BASSISSIMA	Ent. danno: GRAVE
Prob: BASSISSIMA	Ent. danno: GRAVE
Prob: BASSISSIMA	Ent. danno: SERIO

**382) Interferenza nel periodo dal 16/06/2023 al 05/07/2023 per un totale di 17 giorni lavorativi. Fasi:**  
**- Impermeabilizzazione di coperture**  
**- Posa di rivestimenti interni in ceramica**

Le lavorazioni su elencate sono eseguite rispettivamente dal 16/06/2023 al 05/07/2023 per 17 giorni lavorativi, e dal 06/06/2023 al 05/07/2023 per 26 giorni lavorativi.

Dette lavorazioni interferiscono fra loro per i seguenti periodi: dal 16/06/2023 al 05/07/2023 per 17 giorni lavorativi.

*Coordinamento:*

- a) Le operazioni di sollevamento e/o di trasporto di carichi devono avvenire evitando il passaggio dei carichi sospesi al di sopra di postazioni di lavoro.
- b) L'area sottostante la traiettoria di passaggio dei carichi deve essere opportunamente delimitata.
- c) Il personale non strettamente necessario alle lavorazioni dovrà allontanarsi dalla zona interessata e gli addetti dovranno adottare, se del caso, i dispositivi di protezione individuale idonei alle attività.
- d) In prossimità della zona d'intervento è necessario allontanare preventivamente tutti i materiali facilmente infiammabili; qualora i suddetti materiali non possono essere allontanati è necessario proteggerli con teli protettivi.
- e) In prossimità della zona d'intervento deve essere tenuto a disposizione un estintore portatile.
- f) La circolazione delle macchine operatrici deve avvenire utilizzando percorsi ben definiti e la velocità deve risultare ridotta a passo d'uomo.
- g) Utilizzo di indumenti ad alta visibilità

*Rischi Trasmissibili:***Impermeabilizzazione di coperture:**

- a) Inalazione fumi, gas, vapori
- b) Incendi, esplosioni
- c) Rumore per "Impermeabilizzatore"
- d) Caduta di materiale dall'alto o a livello

Prob: BASSISSIMA	Ent. danno: LIEVE
Prob: BASSISSIMA	Ent. danno: LIEVE
Prob: MEDIA	Ent. danno: GRAVE
Prob: BASSISSIMA	Ent. danno: GRAVE

**Posa di rivestimenti interni in ceramica:**

- a) Caduta di materiale dall'alto o a livello
- b) Investimento, ribaltamento
- c) Urti, colpi, impatti, compressioni

Prob: BASSISSIMA	Ent. danno: GRAVE
Prob: BASSISSIMA	Ent. danno: GRAVE
Prob: BASSISSIMA	Ent. danno: SERIO

**383) Interferenza nel periodo dal 16/06/2023 al 05/07/2023 per un totale di 17 giorni lavorativi. Fasi:**  
**- Impermeabilizzazione di coperture**  
**- Realizzazione di pavimentazione**

Le lavorazioni su elencate sono eseguite rispettivamente dal 16/06/2023 al 05/07/2023 per 17 giorni lavorativi, e dal 06/06/2023 al 05/07/2023 per 26 giorni lavorativi.

Dette lavorazioni interferiscono fra loro per i seguenti periodi: dal 16/06/2023 al 05/07/2023 per 17 giorni lavorativi.

*Coordinamento:*

- a) Le operazioni di sollevamento e/o di trasporto di carichi devono avvenire evitando il passaggio dei carichi sospesi al di sopra di postazioni di lavoro.
- b) L'area sottostante la traiettoria di passaggio dei carichi deve essere opportunamente delimitata.
- c) Il personale non strettamente necessario alle lavorazioni dovrà allontanarsi dalla zona interessata e gli addetti dovranno adottare, se del caso, i dispositivi di protezione individuale idonei alle attività.
- d) In prossimità della zona d'intervento è necessario allontanare preventivamente tutti i materiali facilmente infiammabili; qualora i suddetti materiali non possono essere allontanati è necessario proteggerli con teli protettivi.
- e) In prossimità della zona d'intervento deve essere tenuto a disposizione un estintore portatile.
- f) Delimitare e segnalare la zona di intervento a livello di rumorosità elevato.
- g) Utilizzo di ottoprotettori

*Rischi Trasmissibili:***Impermeabilizzazione di coperture:**

- a) Inalazione fumi, gas, vapori
- b) Incendi, esplosioni
- c) Rumore per "Impermeabilizzatore"
- d) Caduta di materiale dall'alto o a livello

Prob: BASSISSIMA	Ent. danno: LIEVE
Prob: BASSISSIMA	Ent. danno: LIEVE
Prob: MEDIA	Ent. danno: GRAVE
Prob: BASSISSIMA	Ent. danno: GRAVE

**Realizzazione di pavimentazione:**

- a) Rumore
- b) Rumore per "Pavimentista battuti industriali"

Prob: BASSISSIMA	Ent. danno: LIEVE
Prob: MEDIA	Ent. danno: GRAVE

**384) Interferenza nel periodo dal 16/06/2023 al 01/07/2023 per un totale di 14 giorni lavorativi. Fasi:**  
**- Realizzazione diompagnature**  
**- Impermeabilizzazione di coperture**

Le lavorazioni su elencate sono eseguite rispettivamente dal 11/04/2022 al 01/07/2023 per 376 giorni lavorativi, e dal 16/06/2023 al 05/07/2023 per 17 giorni lavorativi.

Dette lavorazioni interferiscono fra loro per i seguenti periodi: dal 16/06/2023 al 01/07/2023 per 14 giorni lavorativi.

*Coordinamento:*

- a) Le operazioni di sollevamento e/o di trasporto di carichi devono avvenire evitando il passaggio dei carichi sospesi al di sopra di postazioni di lavoro.
- b) L'area sottostante la traiettoria di passaggio dei carichi deve essere opportunamente delimitata.
- c) Le postazioni di lavoro fisse devono essere protette da un solido impalcato sovrastante, ad altezza non maggiore di 3 metri da terra, a protezione contro la caduta di materiali.
- d) Delimitare e segnalare la zona di intervento a livello di rumorosità elevato.
- e) Utilizzo di otoprotettori
- f) Il personale non strettamente necessario alle lavorazioni dovrà allontanarsi dalla zona interessata e gli addetti dovranno adottare, se del caso, i dispositivi di protezione individuale idonei alle attività.
- g) In prossimità della zona d'intervento è necessario allontanare preventivamente tutti i materiali facilmente infiammabili; qualora i suddetti materiali non possono essere allontanati è necessario proteggerli con teli protettivi.
- h) In prossimità della zona d'intervento deve essere tenuto a disposizione un estintore portatile.

*Rischi Trasmissibili:*

**Realizzazione di ompagnature:**

a) Caduta di materiale dall'alto o a livello	Prob: BASSISSIMA	Ent. danno: LIEVE
b) Rumore	Prob: BASSISSIMA	Ent. danno: LIEVE
c) Rumore per "Operaio comune (murature)"	Prob: MEDIA	Ent. danno: GRAVE
d) Caduta di materiale dall'alto o a livello	Prob: BASSISSIMA	Ent. danno: GRAVE

**Impermeabilizzazione di coperture:**

a) Inalazione fumi, gas, vapori	Prob: BASSISSIMA	Ent. danno: LIEVE
b) Incendi, esplosioni	Prob: BASSISSIMA	Ent. danno: LIEVE
c) Rumore per "Impermeabilizzatore"	Prob: MEDIA	Ent. danno: GRAVE
d) Caduta di materiale dall'alto o a livello	Prob: BASSISSIMA	Ent. danno: GRAVE

**385) Interferenza nel periodo dal 16/06/2023 al 05/07/2023 per un totale di 17 giorni lavorativi. Fasi:**  
**- Lavorazione e posa ferri di armatura per le strutture**  
**- Impermeabilizzazione di coperture**

Le lavorazioni su elencate sono eseguite rispettivamente dal 06/06/2023 al 05/07/2023 per 26 giorni lavorativi, e dal 16/06/2023 al 05/07/2023 per 17 giorni lavorativi.

Dette lavorazioni interferiscono fra loro per i seguenti periodi: dal 16/06/2023 al 05/07/2023 per 17 giorni lavorativi.

*Coordinamento:*

- a) Le postazioni di lavoro fisse devono essere protette da un solido impalcato sovrastante, ad altezza non maggiore di 3 metri da terra, a protezione contro la caduta di materiali.
- b) Delimitare e segnalare la zona di intervento a livello di rumorosità elevato.
- c) Utilizzo di otoprotettori
- d) Le operazioni di sollevamento e/o di trasporto di carichi devono avvenire evitando il passaggio dei carichi sospesi al di sopra di postazioni di lavoro.
- e) L'area sottostante la traiettoria di passaggio dei carichi deve essere opportunamente delimitata.
- f) Il personale non strettamente necessario alle lavorazioni dovrà allontanarsi dalla zona interessata e gli addetti dovranno adottare, se del caso, i dispositivi di protezione individuale idonei alle attività.
- g) In prossimità della zona d'intervento è necessario allontanare preventivamente tutti i materiali facilmente infiammabili; qualora i suddetti materiali non possono essere allontanati è necessario proteggerli con teli protettivi.
- h) In prossimità della zona d'intervento deve essere tenuto a disposizione un estintore portatile.

*Rischi Trasmissibili:*

**Lavorazione e posa ferri di armatura per le strutture :**

a) Caduta di materiale dall'alto o a livello	Prob: BASSISSIMA	Ent. danno: LIEVE
b) Rumore	Prob: BASSISSIMA	Ent. danno: LIEVE

**Impermeabilizzazione di coperture:**

a) Inalazione fumi, gas, vapori	Prob: BASSISSIMA	Ent. danno: LIEVE
b) Incendi, esplosioni	Prob: BASSISSIMA	Ent. danno: LIEVE
c) Rumore per "Impermeabilizzatore"	Prob: MEDIA	Ent. danno: GRAVE
d) Caduta di materiale dall'alto o a livello	Prob: BASSISSIMA	Ent. danno: GRAVE

**386) Interferenza nel periodo dal 16/06/2023 al 01/07/2023 per un totale di 14 giorni lavorativi. Fasi:**  
**- Realizzazione di solaio in c.a. in opera o prefabbricato**  
**- Impermeabilizzazione di coperture**

Le lavorazioni su elencate sono eseguite rispettivamente dal 11/04/2022 al 01/07/2023 per 376 giorni lavorativi, e dal 16/06/2023 al 05/07/2023 per 17 giorni lavorativi.



Dette lavorazioni interferiscono fra loro per i seguenti periodi: dal 16/06/2023 al 01/07/2023 per 14 giorni lavorativi.

*Coordinamento:*

- a) La circolazione delle macchine operatrici deve avvenire utilizzando percorsi ben definiti e la velocità deve risultare ridotta a passo d'uomo.
- b) Il personale non strettamente necessario alle lavorazioni dovrà allontanarsi dalla zona interessata e gli addetti dovranno adottare, se del caso, i dispositivi di protezione individuale idonei alle attività.
- c) Utilizzo di indumenti ad alta visibilità
- d) Delimitare e segnalare la zona d'intervento sottoposta a caduta di materiali dall'alto.
- e) Utilizzo di casco
- f) Le operazioni di sollevamento e/o di trasporto di carichi devono avvenire evitando il passaggio dei carichi sospesi al di sopra di postazioni di lavoro.
- g) L'area sottostante la traiettoria di passaggio dei carichi deve essere opportunamente delimitata.
- h) Delimitare e segnalare la zona di intervento a livello di rumorosità elevato.
- i) Utilizzo di otoprotettori
- j) In prossimità della zona d'intervento è necessario allontanare preventivamente tutti i materiali facilmente infiammabili; qualora i suddetti materiali non possono essere allontanati è necessario proteggerli con teli protettivi.
- k) In prossimità della zona d'intervento deve essere tenuto a disposizione un estintore portatile.

*Rischi Trasmissibili:*

**Realizzazione di solaio in c.a. in opera o prefabbricato:**

a) Rumore	Prob: BASSISSIMA	Ent. danno: LIEVE
b) Rumore per "Carpentiere"	Prob: MEDIA	Ent. danno: GRAVE
c) Investimento, ribaltamento	Prob: BASSISSIMA	Ent. danno: GRAVE
d) Caduta di materiale dall'alto o a livello	Prob: BASSA	Ent. danno: GRAVISSIMO
e) Investimento, ribaltamento	Prob: BASSISSIMA	Ent. danno: GRAVE
f) Caduta di materiale dall'alto o a livello	Prob: BASSISSIMA	Ent. danno: GRAVE

**Impermeabilizzazione di coperture:**

a) Inalazione fumi, gas, vapori	Prob: BASSISSIMA	Ent. danno: LIEVE
b) Incendi, esplosioni	Prob: BASSISSIMA	Ent. danno: LIEVE
c) Rumore per "Impermeabilizzatore"	Prob: MEDIA	Ent. danno: GRAVE
d) Caduta di materiale dall'alto o a livello	Prob: BASSISSIMA	Ent. danno: GRAVE

**387) Interferenza nel periodo dal 16/06/2023 al 29/06/2023 per un totale di 12 giorni lavorativi. Fasi:**

- Posa di rivestimenti interni in marmo
- Impermeabilizzazione di coperture

Le lavorazioni su elencate sono eseguite rispettivamente dal 06/03/2023 al 29/06/2023 per 97 giorni lavorativi, e dal 16/06/2023 al 05/07/2023 per 17 giorni lavorativi.

Dette lavorazioni interferiscono fra loro per i seguenti periodi: dal 16/06/2023 al 29/06/2023 per 12 giorni lavorativi.

*Coordinamento:*

- a) Le operazioni di sollevamento e/o di trasporto di carichi devono avvenire evitando il passaggio dei carichi sospesi al di sopra di postazioni di lavoro.
- b) L'area sottostante la traiettoria di passaggio dei carichi deve essere opportunamente delimitata.
- c) La circolazione delle macchine operatrici deve avvenire utilizzando percorsi ben definiti e la velocità deve risultare ridotta a passo d'uomo.
- d) Il personale non strettamente necessario alle lavorazioni dovrà allontanarsi dalla zona interessata e gli addetti dovranno adottare, se del caso, i dispositivi di protezione individuale idonei alle attività.
- e) Utilizzo di indumenti ad alta visibilità
- f) In prossimità della zona d'intervento è necessario allontanare preventivamente tutti i materiali facilmente infiammabili; qualora i suddetti materiali non possono essere allontanati è necessario proteggerli con teli protettivi.
- g) In prossimità della zona d'intervento deve essere tenuto a disposizione un estintore portatile.

*Rischi Trasmissibili:*

**Posa di rivestimenti interni in marmo:**

a) Caduta di materiale dall'alto o a livello	Prob: BASSISSIMA	Ent. danno: GRAVE
b) Investimento, ribaltamento	Prob: BASSISSIMA	Ent. danno: GRAVE
c) Urti, colpi, impatti, compressioni	Prob: BASSISSIMA	Ent. danno: SERIO

**Impermeabilizzazione di coperture:**

a) Inalazione fumi, gas, vapori	Prob: BASSISSIMA	Ent. danno: LIEVE
b) Incendi, esplosioni	Prob: BASSISSIMA	Ent. danno: LIEVE
c) Rumore per "Impermeabilizzatore"	Prob: MEDIA	Ent. danno: GRAVE
d) Caduta di materiale dall'alto o a livello	Prob: BASSISSIMA	Ent. danno: GRAVE

**388) Interferenza nel periodo dal 16/06/2023 al 29/06/2023 per un totale di 12 giorni lavorativi. Fasi:**

- Posa di rivestimenti interni in ceramica
- Impermeabilizzazione di coperture

Le lavorazioni su elencate sono eseguite rispettivamente dal 06/03/2023 al 29/06/2023 per 97 giorni lavorativi, e dal 16/06/2023 al 05/07/2023 per 17 giorni lavorativi.

Dette lavorazioni interferiscono fra loro per i seguenti periodi: dal 16/06/2023 al 29/06/2023 per 12 giorni lavorativi.

*Coordinamento:*

- a) Le operazioni di sollevamento e/o di trasporto di carichi devono avvenire evitando il passaggio dei carichi sospesi al di sopra di postazioni di lavoro.
- b) L'area sottostante la traiettoria di passaggio dei carichi deve essere opportunamente delimitata.
- c) La circolazione delle macchine operatrici deve avvenire utilizzando percorsi ben definiti e la velocità deve risultare ridotta a passo d'uomo.
- d) Il personale non strettamente necessario alle lavorazioni dovrà allontanarsi dalla zona interessata e gli addetti dovranno adottare, se del caso, i dispositivi di protezione individuale idonei alle attività.
- e) Utilizzo di indumenti ad alta visibilità
- f) In prossimità della zona d'intervento è necessario allontanare preventivamente tutti i materiali facilmente infiammabili; qualora i suddetti materiali non possono essere allontanati è necessario proteggerli con teli protettivi.
- g) In prossimità della zona d'intervento deve essere tenuto a disposizione un estintore portatile.

*Rischi Trasmissibili:*

**Posa di rivestimenti interni in ceramica:**

- |  |                  |                   |
|--|------------------|-------------------|
| a) Caduta di materiale dall'alto o a livello | Prob: BASSISSIMA | Ent. danno: GRAVE |
| b) Investimento, ribaltamento                | Prob: BASSISSIMA | Ent. danno: GRAVE |
| c) Urti, colpi, impatti, compressioni        | Prob: BASSISSIMA | Ent. danno: SERIO |

**Impermeabilizzazione di coperture:**

- |  |                  |                   |
|--|------------------|-------------------|
| a) Inalazione fumi, gas, vapori              | Prob: BASSISSIMA | Ent. danno: LIEVE |
| b) Incendi, esplosioni                       | Prob: BASSISSIMA | Ent. danno: LIEVE |
| c) Rumore per "Impermeabilizzatore"          | Prob: MEDIA      | Ent. danno: GRAVE |
| d) Caduta di materiale dall'alto o a livello | Prob: BASSISSIMA | Ent. danno: GRAVE |

**389) Interferenza nel periodo dal 05/07/2023 al 01/09/2023 per un totale di 50 giorni lavorativi. Fasi:**  
 - **Formazione intonaci interni**  
 - **Tinteggiatura di superfici**

Le lavorazioni su elencate sono eseguite rispettivamente dal 23/02/2023 al 01/09/2023 per 160 giorni lavorativi, e dal 05/07/2023 al 01/09/2023 per 50 giorni lavorativi.

Dette lavorazioni interferiscono fra loro per i seguenti periodi: dal 05/07/2023 al 01/09/2023 per 50 giorni lavorativi.

*Coordinamento:*

- a) Le operazioni di sollevamento e/o di trasporto di carichi devono avvenire evitando il passaggio dei carichi sospesi al di sopra di postazioni di lavoro.
- b) L'area sottostante la traiettoria di passaggio dei carichi deve essere opportunamente delimitata.
- c) La circolazione delle macchine operatrici deve avvenire utilizzando percorsi ben definiti e la velocità deve risultare ridotta a passo d'uomo.
- d) Il personale non strettamente necessario alle lavorazioni dovrà allontanarsi dalla zona interessata e gli addetti dovranno adottare, se del caso, i dispositivi di protezione individuale idonei alle attività.
- e) Utilizzo di indumenti ad alta visibilità
- f) Le postazioni di lavoro fisse devono essere protette da un solido impalcato sovrastante, ad altezza non maggiore di 3 metri da terra, a protezione contro la caduta di materiali.
- g) Delimitare e segnalare la zona di intervento a livello di rumorosità elevato.
- h) Utilizzo di otoprotettori

*Rischi Trasmissibili:*

**Formazione intonaci interni:**

- |  |                  |                   |
|--|------------------|-------------------|
| a) Caduta di materiale dall'alto o a livello | Prob: BASSISSIMA | Ent. danno: LIEVE |
| b) Inalazione polveri, fibre                 | Prob: BASSISSIMA | Ent. danno: LIEVE |
| c) Rumore                                    | Prob: BASSISSIMA | Ent. danno: LIEVE |
| d) Caduta di materiale dall'alto o a livello | Prob: BASSISSIMA | Ent. danno: GRAVE |
| e) Investimento, ribaltamento                | Prob: BASSISSIMA | Ent. danno: GRAVE |
| f) Urti, colpi, impatti, compressioni        | Prob: BASSISSIMA | Ent. danno: SERIO |

**Tinteggiatura di superfici:**

- |  |                  |                   |
|--|------------------|-------------------|
| a) Caduta di materiale dall'alto o a livello | Prob: BASSISSIMA | Ent. danno: GRAVE |
|--|------------------|-------------------|

**390) Interferenza nel periodo dal 05/07/2023 al 01/09/2023 per un totale di 50 giorni lavorativi. Fasi:**  
 - **Formazione intonaci esterni**  
 - **Tinteggiatura di superfici**

Le lavorazioni su elencate sono eseguite rispettivamente dal 23/02/2023 al 01/09/2023 per 160 giorni lavorativi, e dal 05/07/2023 al 01/09/2023 per 50 giorni lavorativi.

Dette lavorazioni interferiscono fra loro per i seguenti periodi: dal 05/07/2023 al 01/09/2023 per 50 giorni lavorativi.

*Coordinamento:*

- a) Le operazioni di sollevamento e/o di trasporto di carichi devono avvenire evitando il passaggio dei carichi sospesi al di sopra di postazioni di lavoro.
- b) L'area sottostante la traiettoria di passaggio dei carichi deve essere opportunamente delimitata.
- c) La circolazione delle macchine operatrici deve avvenire utilizzando percorsi ben definiti e la velocità deve risultare ridotta a passo d'uomo.
- d) Il personale non strettamente necessario alle lavorazioni dovrà allontanarsi dalla zona interessata e gli addetti dovranno adottare, se del caso, i dispositivi di protezione individuale idonei alle attività.
- e) Utilizzo di indumenti ad alta visibilità

- f) Le postazioni di lavoro fisse devono essere protette da un solido impalcato sovrastante, ad altezza non maggiore di 3 metri da terra, a protezione contro la caduta di materiali.  
 g) Delimitare e segnalare la zona di intervento a livello di rumorosità elevato.  
 h) Utilizzo di otoprotettori

*Rischi Trasmissibili:*

**Formazione intonaci esterni :**

a) Caduta di materiale dall'alto o a livello	Prob: BASSISSIMA	Ent. danno: LIEVE
b) Inalazione polveri, fibre	Prob: BASSISSIMA	Ent. danno: LIEVE
c) Rumore	Prob: BASSISSIMA	Ent. danno: LIEVE
d) Caduta di materiale dall'alto o a livello	Prob: BASSISSIMA	Ent. danno: GRAVE
e) Investimento, ribaltamento	Prob: BASSISSIMA	Ent. danno: GRAVE
f) Urti, colpi, impatti, compressioni	Prob: BASSISSIMA	Ent. danno: SERIO

**Tinteggiatura di superfici:**

a) Caduta di materiale dall'alto o a livello	Prob: BASSISSIMA	Ent. danno: GRAVE
--	------------------	-------------------

**391) Interferenza nel periodo dal 05/07/2023 al 05/07/2023 per un totale di 1 giorno lavorativo. Fasi:**

- **Tinteggiatura di superfici**  
 - **Realizzazione della carpenteria per le strutture**

Le lavorazioni su elencate sono eseguite rispettivamente dal 05/07/2023 al 01/09/2023 per 50 giorni lavorativi, e dal 06/06/2023 al 05/07/2023 per 26 giorni lavorativi.

Dette lavorazioni interferiscono fra loro per i seguenti periodi: dal 05/07/2023 al 05/07/2023 per 1 giorno lavorativo.

*Coordinamento:*

- a) Le operazioni di sollevamento e/o di trasporto di carichi devono avvenire evitando il passaggio dei carichi sospesi al di sopra di postazioni di lavoro.  
 b) L'area sottostante la traiettoria di passaggio dei carichi deve essere opportunamente delimitata.  
 c) Delimitare e segnalare la zona di intervento a livello di rumorosità elevato.  
 d) Utilizzo di otoprotettori

*Rischi Trasmissibili:*

**Tinteggiatura di superfici:**

a) Caduta di materiale dall'alto o a livello	Prob: BASSISSIMA	Ent. danno: GRAVE
--	------------------	-------------------

**Realizzazione della carpenteria per le strutture :**

a) Rumore	Prob: BASSISSIMA	Ent. danno: LIEVE
b) Rumore per "Carpentiere"	Prob: MEDIA	Ent. danno: GRAVE

**392) Interferenza nel periodo dal 05/07/2023 al 05/07/2023 per un totale di 1 giorno lavorativo. Fasi:**

- **Tinteggiatura di superfici**  
 - **Lavorazione e posa ferri di armatura per le strutture**

Le lavorazioni su elencate sono eseguite rispettivamente dal 05/07/2023 al 01/09/2023 per 50 giorni lavorativi, e dal 06/06/2023 al 05/07/2023 per 26 giorni lavorativi.

Dette lavorazioni interferiscono fra loro per i seguenti periodi: dal 05/07/2023 al 05/07/2023 per 1 giorno lavorativo.

*Coordinamento:*

- a) Le operazioni di sollevamento e/o di trasporto di carichi devono avvenire evitando il passaggio dei carichi sospesi al di sopra di postazioni di lavoro.  
 b) L'area sottostante la traiettoria di passaggio dei carichi deve essere opportunamente delimitata.  
 c) Le postazioni di lavoro fisse devono essere protette da un solido impalcato sovrastante, ad altezza non maggiore di 3 metri da terra, a protezione contro la caduta di materiali.  
 d) Delimitare e segnalare la zona di intervento a livello di rumorosità elevato.  
 e) Utilizzo di otoprotettori

*Rischi Trasmissibili:*

**Tinteggiatura di superfici:**

a) Caduta di materiale dall'alto o a livello	Prob: BASSISSIMA	Ent. danno: GRAVE
--	------------------	-------------------

**Lavorazione e posa ferri di armatura per le strutture :**

a) Caduta di materiale dall'alto o a livello	Prob: BASSISSIMA	Ent. danno: LIEVE
b) Rumore	Prob: BASSISSIMA	Ent. danno: LIEVE

**393) Interferenza nel periodo dal 05/07/2023 al 08/07/2023 per un totale di 4 giorni lavorativi. Fasi:**

- **Tinteggiatura di superfici**  
 - **Scavo a sezione obbligata e regolarizzazione**

Le lavorazioni su elencate sono eseguite rispettivamente dal 05/07/2023 al 01/09/2023 per 50 giorni lavorativi, e dal 13/03/2023 al 08/07/2023 per 99 giorni lavorativi.

Dette lavorazioni interferiscono fra loro per i seguenti periodi: dal 05/07/2023 al 08/07/2023 per 4 giorni lavorativi.

*Coordinamento:*

- a) Le operazioni di sollevamento e/o di trasporto di carichi devono avvenire evitando il passaggio dei carichi sospesi al di sopra di

postazioni di lavoro.

b) L'area sottostante la traiettoria di passaggio dei carichi deve essere opportunamente delimitata.

c) La circolazione delle macchine operatrici deve avvenire utilizzando percorsi ben definiti e la velocità deve risultare ridotta a passo d'uomo.

d) Il personale non strettamente necessario alle lavorazioni dovrà allontanarsi dalla zona interessata e gli addetti dovranno adottare, se del caso, i dispositivi di protezione individuale idonei alle attività.

e) Durante il trasporto di materiale sfuso ad elevata polverosità è necessario provvedere ad inumidire i materiali stessi per limitare la formazione di polveri.

f) Utilizzo di indumenti ad alta visibilità

g) Utilizzo di maschera antipolvere

h) Nelle attività di scavo la diffusione di polveri e fibre deve essere ridotta al minimo irrorando periodicamente le superfici di scavo ed i percorsi dei mezzi meccanici.

i) Nelle attività di scavo quando la quantità di polveri e fibre presenti superi i limiti tollerati devono essere forniti ed utilizzati indumenti di lavoro e dispositivi di protezione individuale idonei alle attività.

j) Nelle attività di scavo non devono essere eseguiti altri lavori che comportino la presenza di manodopera nella zona d'intervento dei mezzi d'opera.

*Rischi Trasmissibili:*

**Tinteggiatura di superfici:**

a) Caduta di materiale dall'alto o a livello

Prob: BASSISSIMA

Ent. danno: GRAVE

**Scavo a sezione obbligata e regolarizzazione:**

a) Investimento, ribaltamento

Prob: MEDIA

Ent. danno: GRAVISSIMO

b) Inalazione polveri, fibre

Prob: BASSISSIMA

Ent. danno: LIEVE

c) Investimento, ribaltamento

Prob: BASSISSIMA

Ent. danno: GRAVE

d) Inalazione polveri, fibre

Prob: BASSISSIMA

Ent. danno: LIEVE

e) Investimento, ribaltamento

Prob: BASSISSIMA

Ent. danno: GRAVE

f) Inalazione polveri, fibre

Prob: BASSISSIMA

Ent. danno: LIEVE

g) Investimento, ribaltamento

Prob: BASSISSIMA

Ent. danno: GRAVE

**394) Interferenza nel periodo dal 05/07/2023 al 05/07/2023 per un totale di 1 giorno lavorativo. Fasi:**

- **Tinteggiatura di superfici**

- **Realizzazione di solaio in c.a. in opera o prefabbricato**

Le lavorazioni su elencate sono eseguite rispettivamente dal 05/07/2023 al 01/09/2023 per 50 giorni lavorativi, e dal 06/06/2023 al 05/07/2023 per 26 giorni lavorativi.

Dette lavorazioni interferiscono fra loro per i seguenti periodi: dal 05/07/2023 al 05/07/2023 per 1 giorno lavorativo.

*Coordinamento:*

a) Le operazioni di sollevamento e/o di trasporto di carichi devono avvenire evitando il passaggio dei carichi sospesi al di sopra di postazioni di lavoro.

b) L'area sottostante la traiettoria di passaggio dei carichi deve essere opportunamente delimitata.

c) La circolazione delle macchine operatrici deve avvenire utilizzando percorsi ben definiti e la velocità deve risultare ridotta a passo d'uomo.

d) Il personale non strettamente necessario alle lavorazioni dovrà allontanarsi dalla zona interessata e gli addetti dovranno adottare, se del caso, i dispositivi di protezione individuale idonei alle attività.

e) Utilizzo di indumenti ad alta visibilità

f) Delimitare e segnalare la zona d'intervento sottoposta a caduta di materiali dall'alto.

g) Utilizzo di casco

h) Delimitare e segnalare la zona di intervento a livello di rumorosità elevato.

i) Utilizzo di otoprotettori

*Rischi Trasmissibili:*

**Tinteggiatura di superfici:**

a) Caduta di materiale dall'alto o a livello

Prob: BASSISSIMA

Ent. danno: GRAVE

**Realizzazione di solaio in c.a. in opera o prefabbricato:**

a) Rumore

Prob: BASSISSIMA

Ent. danno: LIEVE

b) Rumore per "Carpentiere"

Prob: MEDIA

Ent. danno: GRAVE

c) Investimento, ribaltamento

Prob: BASSISSIMA

Ent. danno: GRAVE

d) Caduta di materiale dall'alto o a livello

Prob: BASSA

Ent. danno: GRAVISSIMO

e) Investimento, ribaltamento

Prob: BASSISSIMA

Ent. danno: GRAVE

f) Caduta di materiale dall'alto o a livello

Prob: BASSISSIMA

Ent. danno: GRAVE

**395) Interferenza nel periodo dal 05/07/2023 al 05/07/2023 per un totale di 1 giorno lavorativo. Fasi:**

- **Tinteggiatura di superfici**

- **Getto in calcestruzzo per le strutture**

Le lavorazioni su elencate sono eseguite rispettivamente dal 05/07/2023 al 01/09/2023 per 50 giorni lavorativi, e dal 06/06/2023 al 05/07/2023 per 26 giorni lavorativi.

Dette lavorazioni interferiscono fra loro per i seguenti periodi: dal 05/07/2023 al 05/07/2023 per 1 giorno lavorativo.

*Coordinamento:*

a) Le operazioni di sollevamento e/o di trasporto di carichi devono avvenire evitando il passaggio dei carichi sospesi al di sopra di postazioni di lavoro.

- b) L'area sottostante la traiettoria di passaggio dei carichi deve essere opportunamente delimitata.
- c) La circolazione delle macchine operatrici deve avvenire utilizzando percorsi ben definiti e la velocità deve risultare ridotta a passo d'uomo.
- d) Il personale non strettamente necessario alle lavorazioni dovrà allontanarsi dalla zona interessata e gli addetti dovranno adottare, se del caso, i dispositivi di protezione individuale idonei alle attività.
- e) Utilizzo di indumenti ad alta visibilità
- f) Delimitare e segnalare la zona d'intervento sottoposta a caduta di materiali dall'alto.
- g) Utilizzo di casco

*Rischi Trasmissibili:*

**Tinteggiatura di superfici:**

- a) Caduta di materiale dall'alto o a livello

Prob: BASSISSIMA Ent. danno: GRAVE

**Getto in calcestruzzo per le strutture :**

- a) Investimento, ribaltamento
- b) Caduta di materiale dall'alto o a livello
- c) Investimento, ribaltamento

Prob: BASSISSIMA Ent. danno: GRAVE  
 Prob: BASSA Ent. danno: GRAVISSIMO  
 Prob: BASSISSIMA Ent. danno: GRAVE

**396) Interferenza nel periodo dal 05/07/2023 al 05/07/2023 per un totale di 1 giorno lavorativo. Fasi:**

- **Tinteggiatura di superfici**
- **Realizzazione di pavimentazione**

Le lavorazioni su elencate sono eseguite rispettivamente dal 05/07/2023 al 01/09/2023 per 50 giorni lavorativi, e dal 06/06/2023 al 05/07/2023 per 26 giorni lavorativi.

Dette lavorazioni interferiscono fra loro per i seguenti periodi: dal 05/07/2023 al 05/07/2023 per 1 giorno lavorativo.

*Coordinamento:*

- a) Le operazioni di sollevamento e/o di trasporto di carichi devono avvenire evitando il passaggio dei carichi sospesi al di sopra di postazioni di lavoro.
- b) L'area sottostante la traiettoria di passaggio dei carichi deve essere opportunamente delimitata.
- c) Delimitare e segnalare la zona di intervento a livello di rumorosità elevato.
- d) Utilizzo di otoprotettori

*Rischi Trasmissibili:*

**Tinteggiatura di superfici:**

- a) Caduta di materiale dall'alto o a livello

Prob: BASSISSIMA Ent. danno: GRAVE

**Realizzazione di pavimentazione:**

- a) Rumore
- b) Rumore per "Pavimentista battuti industriali"

Prob: BASSISSIMA Ent. danno: LIEVE  
 Prob: MEDIA Ent. danno: GRAVE

**397) Interferenza nel periodo dal 05/07/2023 al 05/07/2023 per un totale di 1 giorno lavorativo. Fasi:**

- **Tinteggiatura di superfici**
- **Formazione di massetto per pavimenti interni**

Le lavorazioni su elencate sono eseguite rispettivamente dal 05/07/2023 al 01/09/2023 per 50 giorni lavorativi, e dal 06/06/2023 al 05/07/2023 per 26 giorni lavorativi.

Dette lavorazioni interferiscono fra loro per i seguenti periodi: dal 05/07/2023 al 05/07/2023 per 1 giorno lavorativo.

*Coordinamento:*

- a) Le operazioni di sollevamento e/o di trasporto di carichi devono avvenire evitando il passaggio dei carichi sospesi al di sopra di postazioni di lavoro.
- b) L'area sottostante la traiettoria di passaggio dei carichi deve essere opportunamente delimitata.
- c) La circolazione delle macchine operatrici deve avvenire utilizzando percorsi ben definiti e la velocità deve risultare ridotta a passo d'uomo.
- d) Il personale non strettamente necessario alle lavorazioni dovrà allontanarsi dalla zona interessata e gli addetti dovranno adottare, se del caso, i dispositivi di protezione individuale idonei alle attività.
- e) Utilizzo di indumenti ad alta visibilità
- f) Le postazioni di lavoro fisse devono essere protette da un solido impalcato sovrastante, ad altezza non maggiore di 3 metri da terra, a protezione contro la caduta di materiali.
- g) Delimitare e segnalare la zona di intervento a livello di rumorosità elevato.
- h) Utilizzo di otoprotettori

*Rischi Trasmissibili:*

**Tinteggiatura di superfici:**

- a) Caduta di materiale dall'alto o a livello

Prob: BASSISSIMA Ent. danno: GRAVE

**Formazione di massetto per pavimenti interni:**

- a) Caduta di materiale dall'alto o a livello
- b) Rumore
- c) Caduta di materiale dall'alto o a livello
- d) Investimento, ribaltamento
- e) Urti, colpi, impatti, compressioni

Prob: BASSISSIMA Ent. danno: LIEVE  
 Prob: BASSISSIMA Ent. danno: LIEVE  
 Prob: BASSISSIMA Ent. danno: GRAVE  
 Prob: BASSISSIMA Ent. danno: GRAVE  
 Prob: BASSISSIMA Ent. danno: SERIO

**398) Interferenza nel periodo dal 05/07/2023 al 05/07/2023 per un totale di 1 giorno lavorativo. Fasi:**

- **Tinteggiatura di superfici**
- **Posa di rivestimenti interni in ceramica**

Le lavorazioni su elencate sono eseguite rispettivamente dal 05/07/2023 al 01/09/2023 per 50 giorni lavorativi, e dal 06/06/2023 al 05/07/2023 per 26 giorni lavorativi.

Dette lavorazioni interferiscono fra loro per i seguenti periodi: dal 05/07/2023 al 05/07/2023 per 1 giorno lavorativo.

*Coordinamento:*

- a) Le operazioni di sollevamento e/o di trasporto di carichi devono avvenire evitando il passaggio dei carichi sospesi al di sopra di postazioni di lavoro.
- b) L'area sottostante la traiettoria di passaggio dei carichi deve essere opportunamente delimitata.
- c) La circolazione delle macchine operatrici deve avvenire utilizzando percorsi ben definiti e la velocità deve risultare ridotta a passo d'uomo.
- d) Il personale non strettamente necessario alle lavorazioni dovrà allontanarsi dalla zona interessata e gli addetti dovranno adottare, se del caso, i dispositivi di protezione individuale idonei alle attività.
- e) Utilizzo di indumenti ad alta visibilità

*Rischi Trasmissibili:*

**Tinteggiatura di superfici:**

- a) Caduta di materiale dall'alto o a livello

Prob: BASSISSIMA Ent. danno: GRAVE

**Posa di rivestimenti interni in ceramica:**

- a) Caduta di materiale dall'alto o a livello
- b) Investimento, ribaltamento
- c) Urti, colpi, impatti, compressioni

Prob: BASSISSIMA Ent. danno: GRAVE

Prob: BASSISSIMA Ent. danno: GRAVE

Prob: BASSISSIMA Ent. danno: SERIO

**399) Interferenza nel periodo dal 05/07/2023 al 05/07/2023 per un totale di 1 giorno lavorativo. Fasi:**

- **Tinteggiatura di superfici**
- **Posa di rivestimenti interni in pietra vulcanica**

Le lavorazioni su elencate sono eseguite rispettivamente dal 05/07/2023 al 01/09/2023 per 50 giorni lavorativi, e dal 06/06/2023 al 05/07/2023 per 26 giorni lavorativi.

Dette lavorazioni interferiscono fra loro per i seguenti periodi: dal 05/07/2023 al 05/07/2023 per 1 giorno lavorativo.

*Coordinamento:*

- a) Le operazioni di sollevamento e/o di trasporto di carichi devono avvenire evitando il passaggio dei carichi sospesi al di sopra di postazioni di lavoro.
- b) L'area sottostante la traiettoria di passaggio dei carichi deve essere opportunamente delimitata.
- c) La circolazione delle macchine operatrici deve avvenire utilizzando percorsi ben definiti e la velocità deve risultare ridotta a passo d'uomo.
- d) Il personale non strettamente necessario alle lavorazioni dovrà allontanarsi dalla zona interessata e gli addetti dovranno adottare, se del caso, i dispositivi di protezione individuale idonei alle attività.
- e) Utilizzo di indumenti ad alta visibilità

*Rischi Trasmissibili:*

**Tinteggiatura di superfici:**

- a) Caduta di materiale dall'alto o a livello

Prob: BASSISSIMA Ent. danno: GRAVE

**Posa di rivestimenti interni in pietra vulcanica:**

- a) Caduta di materiale dall'alto o a livello
- b) Investimento, ribaltamento
- c) Urti, colpi, impatti, compressioni

Prob: BASSISSIMA Ent. danno: GRAVE

Prob: BASSISSIMA Ent. danno: GRAVE

Prob: BASSISSIMA Ent. danno: SERIO

**400) Interferenza nel periodo dal 05/07/2023 al 01/09/2023 per un totale di 50 giorni lavorativi. Fasi:**

- **Formazione di massetto per pavimenti interni**
- **Tinteggiatura di superfici**

Le lavorazioni su elencate sono eseguite rispettivamente dal 10/05/2023 al 01/09/2023 per 97 giorni lavorativi, e dal 05/07/2023 al 01/09/2023 per 50 giorni lavorativi.

Dette lavorazioni interferiscono fra loro per i seguenti periodi: dal 05/07/2023 al 01/09/2023 per 50 giorni lavorativi.

*Coordinamento:*

- a) Le operazioni di sollevamento e/o di trasporto di carichi devono avvenire evitando il passaggio dei carichi sospesi al di sopra di postazioni di lavoro.
- b) L'area sottostante la traiettoria di passaggio dei carichi deve essere opportunamente delimitata.
- c) La circolazione delle macchine operatrici deve avvenire utilizzando percorsi ben definiti e la velocità deve risultare ridotta a passo d'uomo.
- d) Il personale non strettamente necessario alle lavorazioni dovrà allontanarsi dalla zona interessata e gli addetti dovranno adottare, se del caso, i dispositivi di protezione individuale idonei alle attività.
- e) Utilizzo di indumenti ad alta visibilità
- f) Le postazioni di lavoro fisse devono essere protette da un solido impalcato sovrastante, ad altezza non maggiore di 3 metri da terra, a protezione contro la caduta di materiali.
- g) Delimitare e segnalare la zona di intervento a livello di rumorosità elevato.
- h) Utilizzo di otoprotettori

*Rischi Trasmissibili:*

**Formazione di massetto per pavimenti interni:**

- a) Caduta di materiale dall'alto o a livello
- b) Rumore
- c) Caduta di materiale dall'alto o a livello
- d) Investimento, ribaltamento
- e) Urti, colpi, impatti, compressioni

Prob: BASSISSIMA	Ent. danno: LIEVE
Prob: BASSISSIMA	Ent. danno: LIEVE
Prob: BASSISSIMA	Ent. danno: GRAVE
Prob: BASSISSIMA	Ent. danno: GRAVE
Prob: BASSISSIMA	Ent. danno: SERIO

**Tinteggiatura di superfici:**

- a) Caduta di materiale dall'alto o a livello

Prob: BASSISSIMA	Ent. danno: GRAVE
------------------	-------------------

**401) Interferenza nel periodo dal 05/07/2023 al 05/07/2023 per un totale di 1 giorno lavorativo. Fasi:**  
**- Tinteggiatura di superfici**  
**- Realizzazione diompagnature**

Le lavorazioni su elencate sono eseguite rispettivamente dal 05/07/2023 al 01/09/2023 per 50 giorni lavorativi, e dal 06/06/2023 al 05/07/2023 per 26 giorni lavorativi.

Dette lavorazioni interferiscono fra loro per i seguenti periodi: dal 05/07/2023 al 05/07/2023 per 1 giorno lavorativo.

*Coordinamento:*

- a) Le operazioni di sollevamento e/o di trasporto di carichi devono avvenire evitando il passaggio dei carichi sospesi al di sopra di postazioni di lavoro.
- b) L'area sottostante la traiettoria di passaggio dei carichi deve essere opportunamente delimitata.
- c) Le postazioni di lavoro fisse devono essere protette da un solido impalcato sovrastante, ad altezza non maggiore di 3 metri da terra, a protezione contro la caduta di materiali.
- d) Delimitare e segnalare la zona di intervento a livello di rumorosità elevato.
- e) Utilizzo di otoproettori

*Rischi Trasmissibili:*

**Tinteggiatura di superfici:**

- a) Caduta di materiale dall'alto o a livello

Prob: BASSISSIMA	Ent. danno: GRAVE
------------------	-------------------

**Realizzazione diompagnature:**

- a) Caduta di materiale dall'alto o a livello
- b) Rumore
- c) Rumore per "Operaio comune (murature)"
- d) Caduta di materiale dall'alto o a livello

Prob: BASSISSIMA	Ent. danno: LIEVE
Prob: BASSISSIMA	Ent. danno: LIEVE
Prob: MEDIA	Ent. danno: GRAVE
Prob: BASSISSIMA	Ent. danno: GRAVE

**402) Interferenza nel periodo dal 05/07/2023 al 01/09/2023 per un totale di 50 giorni lavorativi. Fasi:**  
**- Realizzazione di controsoffitti**  
**- Tinteggiatura di superfici**

Le lavorazioni su elencate sono eseguite rispettivamente dal 23/02/2023 al 01/09/2023 per 160 giorni lavorativi, e dal 05/07/2023 al 01/09/2023 per 50 giorni lavorativi.

Dette lavorazioni interferiscono fra loro per i seguenti periodi: dal 05/07/2023 al 01/09/2023 per 50 giorni lavorativi.

*Coordinamento:*

- a) Le operazioni di sollevamento e/o di trasporto di carichi devono avvenire evitando il passaggio dei carichi sospesi al di sopra di postazioni di lavoro.
- b) L'area sottostante la traiettoria di passaggio dei carichi deve essere opportunamente delimitata.
- c) La circolazione delle macchine operatrici deve avvenire utilizzando percorsi ben definiti e la velocità deve risultare ridotta a passo d'uomo.
- d) Il personale non strettamente necessario alle lavorazioni dovrà allontanarsi dalla zona interessata e gli addetti dovranno adottare, se del caso, i dispositivi di protezione individuale idonei alle attività.
- e) Utilizzo di indumenti ad alta visibilità

*Rischi Trasmissibili:*

**Realizzazione di controsoffitti:**

- a) Caduta di materiale dall'alto o a livello
- b) Investimento, ribaltamento
- c) Urti, colpi, impatti, compressioni

Prob: BASSISSIMA	Ent. danno: GRAVE
Prob: BASSISSIMA	Ent. danno: GRAVE
Prob: BASSISSIMA	Ent. danno: SERIO

**Tinteggiatura di superfici:**

- a) Caduta di materiale dall'alto o a livello

Prob: BASSISSIMA	Ent. danno: GRAVE
------------------	-------------------

**403) Interferenza nel periodo dal 05/07/2023 al 05/07/2023 per un totale di 1 giorno lavorativo. Fasi:**  
**- Tinteggiatura di superfici**  
**- Impermeabilizzazione di coperture**

Le lavorazioni su elencate sono eseguite rispettivamente dal 05/07/2023 al 01/09/2023 per 50 giorni lavorativi, e dal 16/06/2023 al 05/07/2023 per 17 giorni lavorativi.

Dette lavorazioni interferiscono fra loro per i seguenti periodi: dal 05/07/2023 al 05/07/2023 per 1 giorno lavorativo.

*Coordinamento:*

- a) Le operazioni di sollevamento e/o di trasporto di carichi devono avvenire evitando il passaggio dei carichi sospesi al di sopra di postazioni di lavoro.

- b) L'area sottostante la traiettoria di passaggio dei carichi deve essere opportunamente delimitata.  
 c) Il personale non strettamente necessario alle lavorazioni dovrà allontanarsi dalla zona interessata e gli addetti dovranno adottare, se del caso, i dispositivi di protezione individuale idonei alle attività.  
 d) In prossimità della zona d'intervento è necessario allontanare preventivamente tutti i materiali facilmente infiammabili; qualora i suddetti materiali non possono essere allontanati è necessario proteggerli con teli protettivi.  
 e) In prossimità della zona d'intervento deve essere tenuto a disposizione un estintore portatile.

*Rischi Trasmissibili:*

**Tinteggiatura di superfici:**

- a) Caduta di materiale dall'alto o a livello

Prob: BASSISSIMA Ent. danno: GRAVE

**Impermeabilizzazione di coperture:**

- a) Inalazione fumi, gas, vapori  
 b) Incendi, esplosioni  
 c) Rumore per "Impermeabilizzatore"  
 d) Caduta di materiale dall'alto o a livello

Prob: BASSISSIMA Ent. danno: LIEVE  
 Prob: BASSISSIMA Ent. danno: LIEVE  
 Prob: MEDIA Ent. danno: GRAVE  
 Prob: BASSISSIMA Ent. danno: GRAVE

**404) Interferenza nel periodo dal 06/07/2023 al 10/07/2023 per un totale di 4 giorni lavorativi. Fasi:**

- Formazione di massetto per pavimenti interni**  
**- Formazione intonaci interni**

Le lavorazioni su elencate sono eseguite rispettivamente dal 10/05/2023 al 01/09/2023 per 97 giorni lavorativi, e dal 06/07/2023 al 10/07/2023 per 4 giorni lavorativi.

Dette lavorazioni interferiscono fra loro per i seguenti periodi: dal 06/07/2023 al 10/07/2023 per 4 giorni lavorativi.

*Coordinamento:*

- a) Le operazioni di sollevamento e/o di trasporto di carichi devono avvenire evitando il passaggio dei carichi sospesi al di sopra di postazioni di lavoro.  
 b) L'area sottostante la traiettoria di passaggio dei carichi deve essere opportunamente delimitata.  
 c) La circolazione delle macchine operatrici deve avvenire utilizzando percorsi ben definiti e la velocità deve risultare ridotta a passo d'uomo.  
 d) Il personale non strettamente necessario alle lavorazioni dovrà allontanarsi dalla zona interessata e gli addetti dovranno adottare, se del caso, i dispositivi di protezione individuale idonei alle attività.  
 e) Utilizzo di indumenti ad alta visibilità  
 f) Le postazioni di lavoro fisse devono essere protette da un solido impalcato sovrastante, ad altezza non maggiore di 3 metri da terra, a protezione contro la caduta di materiali.  
 g) Delimitare e segnalare la zona di intervento a livello di rumorosità elevato.  
 h) Utilizzo di otoprotettori

*Rischi Trasmissibili:*

**Formazione di massetto per pavimenti interni:**

- a) Caduta di materiale dall'alto o a livello  
 b) Rumore  
 c) Caduta di materiale dall'alto o a livello  
 d) Investimento, ribaltamento  
 e) Urti, colpi, impatti, compressioni

Prob: BASSISSIMA Ent. danno: LIEVE  
 Prob: BASSISSIMA Ent. danno: LIEVE  
 Prob: BASSISSIMA Ent. danno: GRAVE  
 Prob: BASSISSIMA Ent. danno: GRAVE  
 Prob: BASSISSIMA Ent. danno: SERIO

**Formazione intonaci interni:**

- a) Caduta di materiale dall'alto o a livello  
 b) Inalazione polveri, fibre  
 c) Rumore  
 d) Caduta di materiale dall'alto o a livello  
 e) Investimento, ribaltamento  
 f) Urti, colpi, impatti, compressioni

Prob: BASSISSIMA Ent. danno: LIEVE  
 Prob: BASSISSIMA Ent. danno: LIEVE  
 Prob: BASSISSIMA Ent. danno: LIEVE  
 Prob: BASSISSIMA Ent. danno: GRAVE  
 Prob: BASSISSIMA Ent. danno: GRAVE  
 Prob: BASSISSIMA Ent. danno: SERIO

**405) Interferenza nel periodo dal 06/07/2023 al 08/07/2023 per un totale di 3 giorni lavorativi. Fasi:**

- Scavo a sezione obbligata e regolarizzazione**  
**- Formazione intonaci interni**

Le lavorazioni su elencate sono eseguite rispettivamente dal 13/03/2023 al 08/07/2023 per 99 giorni lavorativi, e dal 06/07/2023 al 10/07/2023 per 4 giorni lavorativi.

Dette lavorazioni interferiscono fra loro per i seguenti periodi: dal 06/07/2023 al 08/07/2023 per 3 giorni lavorativi.

*Coordinamento:*

- a) La circolazione delle macchine operatrici deve avvenire utilizzando percorsi ben definiti e la velocità deve risultare ridotta a passo d'uomo.  
 b) Il personale non strettamente necessario alle lavorazioni dovrà allontanarsi dalla zona interessata e gli addetti dovranno adottare, se del caso, i dispositivi di protezione individuale idonei alle attività.  
 c) Durante il trasporto di materiale sfuso ad elevata polverosità è necessario provvedere ad inumidire i materiali stessi per limitare la formazione di polveri.  
 d) Utilizzo di indumenti ad alta visibilità  
 e) Utilizzo di maschera antipolvere  
 f) Nelle attività di scavo la diffusione di polveri e fibre deve essere ridotta al minimo irrorando periodicamente le superfici di scavo ed i percorsi dei mezzi meccanici.  
 g) Nelle attività di scavo quando la quantità di polveri e fibre presenti superi i limiti tollerati devono essere forniti ed utilizzati indumenti di



lavoro e dispositivi di protezione individuale idonei alle attività.

- h) Nelle attività di scavo non devono essere eseguiti altri lavori che comportino la presenza di manodopera nella zona d'intervento dei mezzi d'opera.
- i) Le operazioni di sollevamento e/o di trasporto di carichi devono avvenire evitando il passaggio dei carichi sospesi al di sopra di postazioni di lavoro.
- j) L'area sottostante la traiettoria di passaggio dei carichi deve essere opportunamente delimitata.
- k) Le postazioni di lavoro fisse devono essere protette da un solido impalcato sovrastante, ad altezza non maggiore di 3 metri da terra, a protezione contro la caduta di materiali.
- l) Delimitare e segnalare la zona di intervento a livello di rumorosità elevato.
- m) Utilizzo di otoprotettori

*Rischi Trasmissibili:*

**Scavo a sezione obbligata e regolarizzazione:**

a) Investimento, ribaltamento	Prob: MEDIA	Ent. danno: GRAVISSIMO
b) Inalazione polveri, fibre	Prob: BASSISSIMA	Ent. danno: LIEVE
c) Investimento, ribaltamento	Prob: BASSISSIMA	Ent. danno: GRAVE
d) Inalazione polveri, fibre	Prob: BASSISSIMA	Ent. danno: LIEVE
e) Investimento, ribaltamento	Prob: BASSISSIMA	Ent. danno: GRAVE
f) Inalazione polveri, fibre	Prob: BASSISSIMA	Ent. danno: LIEVE
g) Investimento, ribaltamento	Prob: BASSISSIMA	Ent. danno: GRAVE

**Formazione intonaci interni:**

a) Caduta di materiale dall'alto o a livello	Prob: BASSISSIMA	Ent. danno: LIEVE
b) Inalazione polveri, fibre	Prob: BASSISSIMA	Ent. danno: LIEVE
c) Rumore	Prob: BASSISSIMA	Ent. danno: LIEVE
d) Caduta di materiale dall'alto o a livello	Prob: BASSISSIMA	Ent. danno: GRAVE
e) Investimento, ribaltamento	Prob: BASSISSIMA	Ent. danno: GRAVE
f) Urti, colpi, impatti, compressioni	Prob: BASSISSIMA	Ent. danno: SERIO

**406) Interferenza nel periodo dal 06/07/2023 al 10/07/2023 per un totale di 4 giorni lavorativi. Fasi:**  
**- Tinteggiatura di superfici**  
**- Formazione intonaci interni**

Le lavorazioni su elencate sono eseguite rispettivamente dal 05/07/2023 al 01/09/2023 per 50 giorni lavorativi, e dal 06/07/2023 al 10/07/2023 per 4 giorni lavorativi.

Dette lavorazioni interferiscono fra loro per i seguenti periodi: dal 06/07/2023 al 10/07/2023 per 4 giorni lavorativi.

*Coordinamento:*

- a) Le operazioni di sollevamento e/o di trasporto di carichi devono avvenire evitando il passaggio dei carichi sospesi al di sopra di postazioni di lavoro.
- b) L'area sottostante la traiettoria di passaggio dei carichi deve essere opportunamente delimitata.
- c) La circolazione delle macchine operatrici deve avvenire utilizzando percorsi ben definiti e la velocità deve risultare ridotta a passo d'uomo.
- d) Il personale non strettamente necessario alle lavorazioni dovrà allontanarsi dalla zona interessata e gli addetti dovranno adottare, se del caso, i dispositivi di protezione individuale idonei alle attività.
- e) Utilizzo di indumenti ad alta visibilità
- f) Le postazioni di lavoro fisse devono essere protette da un solido impalcato sovrastante, ad altezza non maggiore di 3 metri da terra, a protezione contro la caduta di materiali.
- g) Delimitare e segnalare la zona di intervento a livello di rumorosità elevato.
- h) Utilizzo di otoprotettori

*Rischi Trasmissibili:*

**Tinteggiatura di superfici:**

a) Caduta di materiale dall'alto o a livello	Prob: BASSISSIMA	Ent. danno: GRAVE
--	------------------	-------------------

**Formazione intonaci interni:**

a) Caduta di materiale dall'alto o a livello	Prob: BASSISSIMA	Ent. danno: LIEVE
b) Inalazione polveri, fibre	Prob: BASSISSIMA	Ent. danno: LIEVE
c) Rumore	Prob: BASSISSIMA	Ent. danno: LIEVE
d) Caduta di materiale dall'alto o a livello	Prob: BASSISSIMA	Ent. danno: GRAVE
e) Investimento, ribaltamento	Prob: BASSISSIMA	Ent. danno: GRAVE
f) Urti, colpi, impatti, compressioni	Prob: BASSISSIMA	Ent. danno: SERIO

**407) Interferenza nel periodo dal 06/07/2023 al 10/07/2023 per un totale di 4 giorni lavorativi. Fasi:**  
**- Formazione intonaci interni**  
**- Formazione intonaci interni**

Le lavorazioni su elencate sono eseguite rispettivamente dal 23/02/2023 al 01/09/2023 per 160 giorni lavorativi, e dal 06/07/2023 al 10/07/2023 per 4 giorni lavorativi.

Dette lavorazioni interferiscono fra loro per i seguenti periodi: dal 06/07/2023 al 10/07/2023 per 4 giorni lavorativi.

*Coordinamento:*

- a) Le operazioni di sollevamento e/o di trasporto di carichi devono avvenire evitando il passaggio dei carichi sospesi al di sopra di postazioni di lavoro.
- b) L'area sottostante la traiettoria di passaggio dei carichi deve essere opportunamente delimitata.

- c) La circolazione delle macchine operatrici deve avvenire utilizzando percorsi ben definiti e la velocità deve risultare ridotta a passo d'uomo.
- d) Il personale non strettamente necessario alle lavorazioni dovrà allontanarsi dalla zona interessata e gli addetti dovranno adottare, se del caso, i dispositivi di protezione individuale idonei alle attività.
- e) Utilizzo di indumenti ad alta visibilità
- f) Le postazioni di lavoro fisse devono essere protette da un solido impalcato sovrastante, ad altezza non maggiore di 3 metri da terra, a protezione contro la caduta di materiali.
- g) Delimitare e segnalare la zona di intervento a livello di rumorosità elevato.
- h) Utilizzo di otoprotettori

*Rischi Trasmissibili:*

**Formazione intonaci interni:**

a) Caduta di materiale dall'alto o a livello	Prob: BASSISSIMA	Ent. danno: LIEVE
b) Inalazione polveri, fibre	Prob: BASSISSIMA	Ent. danno: LIEVE
c) Rumore	Prob: BASSISSIMA	Ent. danno: LIEVE
d) Caduta di materiale dall'alto o a livello	Prob: BASSISSIMA	Ent. danno: GRAVE
e) Investimento, ribaltamento	Prob: BASSISSIMA	Ent. danno: GRAVE
f) Urti, colpi, impatti, compressioni	Prob: BASSISSIMA	Ent. danno: SERIO

**Formazione intonaci interni:**

a) Caduta di materiale dall'alto o a livello	Prob: BASSISSIMA	Ent. danno: LIEVE
b) Inalazione polveri, fibre	Prob: BASSISSIMA	Ent. danno: LIEVE
c) Rumore	Prob: BASSISSIMA	Ent. danno: LIEVE
d) Caduta di materiale dall'alto o a livello	Prob: BASSISSIMA	Ent. danno: GRAVE
e) Investimento, ribaltamento	Prob: BASSISSIMA	Ent. danno: GRAVE
f) Urti, colpi, impatti, compressioni	Prob: BASSISSIMA	Ent. danno: SERIO

**408) Interferenza nel periodo dal 06/07/2023 al 10/07/2023 per un totale di 4 giorni lavorativi. Fasi:**

- **Formazione intonaci esterni**
- **Formazione intonaci interni**

Le lavorazioni su elencate sono eseguite rispettivamente dal 23/02/2023 al 01/09/2023 per 160 giorni lavorativi, e dal 06/07/2023 al 10/07/2023 per 4 giorni lavorativi.

Dette lavorazioni interferiscono fra loro per i seguenti periodi: dal 06/07/2023 al 10/07/2023 per 4 giorni lavorativi.

*Coordinamento:*

- a) Le operazioni di sollevamento e/o di trasporto di carichi devono avvenire evitando il passaggio dei carichi sospesi al di sopra di postazioni di lavoro.
- b) L'area sottostante la traiettoria di passaggio dei carichi deve essere opportunamente delimitata.
- c) La circolazione delle macchine operatrici deve avvenire utilizzando percorsi ben definiti e la velocità deve risultare ridotta a passo d'uomo.
- d) Il personale non strettamente necessario alle lavorazioni dovrà allontanarsi dalla zona interessata e gli addetti dovranno adottare, se del caso, i dispositivi di protezione individuale idonei alle attività.
- e) Utilizzo di indumenti ad alta visibilità
- f) Le postazioni di lavoro fisse devono essere protette da un solido impalcato sovrastante, ad altezza non maggiore di 3 metri da terra, a protezione contro la caduta di materiali.
- g) Delimitare e segnalare la zona di intervento a livello di rumorosità elevato.
- h) Utilizzo di otoprotettori

*Rischi Trasmissibili:*

**Formazione intonaci esterni :**

a) Caduta di materiale dall'alto o a livello	Prob: BASSISSIMA	Ent. danno: LIEVE
b) Inalazione polveri, fibre	Prob: BASSISSIMA	Ent. danno: LIEVE
c) Rumore	Prob: BASSISSIMA	Ent. danno: LIEVE
d) Caduta di materiale dall'alto o a livello	Prob: BASSISSIMA	Ent. danno: GRAVE
e) Investimento, ribaltamento	Prob: BASSISSIMA	Ent. danno: GRAVE
f) Urti, colpi, impatti, compressioni	Prob: BASSISSIMA	Ent. danno: SERIO

**Formazione intonaci interni:**

a) Caduta di materiale dall'alto o a livello	Prob: BASSISSIMA	Ent. danno: LIEVE
b) Inalazione polveri, fibre	Prob: BASSISSIMA	Ent. danno: LIEVE
c) Rumore	Prob: BASSISSIMA	Ent. danno: LIEVE
d) Caduta di materiale dall'alto o a livello	Prob: BASSISSIMA	Ent. danno: GRAVE
e) Investimento, ribaltamento	Prob: BASSISSIMA	Ent. danno: GRAVE
f) Urti, colpi, impatti, compressioni	Prob: BASSISSIMA	Ent. danno: SERIO

**409) Interferenza nel periodo dal 06/07/2023 al 10/07/2023 per un totale di 4 giorni lavorativi. Fasi:**

- **Realizzazione di controsoffitti**
- **Formazione intonaci interni**

Le lavorazioni su elencate sono eseguite rispettivamente dal 23/02/2023 al 01/09/2023 per 160 giorni lavorativi, e dal 06/07/2023 al 10/07/2023 per 4 giorni lavorativi.

Dette lavorazioni interferiscono fra loro per i seguenti periodi: dal 06/07/2023 al 10/07/2023 per 4 giorni lavorativi.

*Coordinamento:*

- a) Le operazioni di sollevamento e/o di trasporto di carichi devono avvenire evitando il passaggio dei carichi sospesi al di sopra di postazioni di lavoro.  
 b) L'area sottostante la traiettoria di passaggio dei carichi deve essere opportunamente delimitata.  
 c) La circolazione delle macchine operatrici deve avvenire utilizzando percorsi ben definiti e la velocità deve risultare ridotta a passo d'uomo.  
 d) Il personale non strettamente necessario alle lavorazioni dovrà allontanarsi dalla zona interessata e gli addetti dovranno adottare, se del caso, i dispositivi di protezione individuale idonei alle attività.  
 e) Utilizzo di indumenti ad alta visibilità  
 f) Le postazioni di lavoro fisse devono essere protette da un solido impalcato sovrastante, ad altezza non maggiore di 3 metri da terra, a protezione contro la caduta di materiali.  
 g) Delimitare e segnalare la zona di intervento a livello di rumorosità elevato.  
 h) Utilizzo di otoprotettori

*Rischi Trasmissibili:*

**Realizzazione di controsoffitti:**

a) Caduta di materiale dall'alto o a livello	Prob: BASSISSIMA	Ent. danno: GRAVE
b) Investimento, ribaltamento	Prob: BASSISSIMA	Ent. danno: GRAVE
c) Urti, colpi, impatti, compressioni	Prob: BASSISSIMA	Ent. danno: SERIO

**Formazione intonaci interni:**

a) Caduta di materiale dall'alto o a livello	Prob: BASSISSIMA	Ent. danno: LIEVE
b) Inalazione polveri, fibre	Prob: BASSISSIMA	Ent. danno: LIEVE
c) Rumore	Prob: BASSISSIMA	Ent. danno: LIEVE
d) Caduta di materiale dall'alto o a livello	Prob: BASSISSIMA	Ent. danno: GRAVE
e) Investimento, ribaltamento	Prob: BASSISSIMA	Ent. danno: GRAVE
f) Urti, colpi, impatti, compressioni	Prob: BASSISSIMA	Ent. danno: SERIO

**410) Interferenza nel periodo dal 10/07/2023 al 11/07/2023 per un totale di 2 giorni lavorativi. Fasi:**

- Tinteggiatura di superfici
- Montaggio di serramenti interni ed esterni

Le lavorazioni su elencate sono eseguite rispettivamente dal 05/07/2023 al 01/09/2023 per 50 giorni lavorativi, e dal 10/07/2023 al 11/07/2023 per 2 giorni lavorativi.

Dette lavorazioni interferiscono fra loro per i seguenti periodi: dal 10/07/2023 al 11/07/2023 per 2 giorni lavorativi.

*Coordinamento:*

- a) Le operazioni di sollevamento e/o di trasporto di carichi devono avvenire evitando il passaggio dei carichi sospesi al di sopra di postazioni di lavoro.  
 b) L'area sottostante la traiettoria di passaggio dei carichi deve essere opportunamente delimitata.

*Rischi Trasmissibili:*

**Tinteggiatura di superfici:**

a) Caduta di materiale dall'alto o a livello	Prob: BASSISSIMA	Ent. danno: GRAVE
--	------------------	-------------------

**Montaggio di serramenti interni ed esterni:**

a) Caduta di materiale dall'alto o a livello	Prob: BASSISSIMA	Ent. danno: GRAVE
--	------------------	-------------------

**411) Interferenza nel periodo dal 10/07/2023 al 11/07/2023 per un totale di 2 giorni lavorativi. Fasi:**

- Tinteggiatura di superfici
- Montaggio di porte interne ed esterne

Le lavorazioni su elencate sono eseguite rispettivamente dal 05/07/2023 al 01/09/2023 per 50 giorni lavorativi, e dal 10/07/2023 al 11/07/2023 per 2 giorni lavorativi.

Dette lavorazioni interferiscono fra loro per i seguenti periodi: dal 10/07/2023 al 11/07/2023 per 2 giorni lavorativi.

*Coordinamento:*

- a) Le operazioni di sollevamento e/o di trasporto di carichi devono avvenire evitando il passaggio dei carichi sospesi al di sopra di postazioni di lavoro.  
 b) L'area sottostante la traiettoria di passaggio dei carichi deve essere opportunamente delimitata.

*Rischi Trasmissibili:*

**Tinteggiatura di superfici:**

a) Caduta di materiale dall'alto o a livello	Prob: BASSISSIMA	Ent. danno: GRAVE
--	------------------	-------------------

**Montaggio di porte interne ed esterne:**

a) Caduta di materiale dall'alto o a livello	Prob: BASSISSIMA	Ent. danno: GRAVE
--	------------------	-------------------

**412) Interferenza nel periodo dal 10/07/2023 al 10/07/2023 per un totale di 1 giorno lavorativo. Fasi:**

- Formazione intonaci interni
- Montaggio di porte interne ed esterne

Le lavorazioni su elencate sono eseguite rispettivamente dal 06/07/2023 al 10/07/2023 per 4 giorni lavorativi, e dal 10/07/2023 al 11/07/2023 per 2 giorni lavorativi.

Dette lavorazioni interferiscono fra loro per i seguenti periodi: dal 10/07/2023 al 10/07/2023 per 1 giorno lavorativo.

*Coordinamento:*

- a) Le operazioni di sollevamento e/o di trasporto di carichi devono avvenire evitando il passaggio dei carichi sospesi al di sopra di postazioni di lavoro.
- b) L'area sottostante la traiettoria di passaggio dei carichi deve essere opportunamente delimitata.
- c) La circolazione delle macchine operatrici deve avvenire utilizzando percorsi ben definiti e la velocità deve risultare ridotta a passo d'uomo.
- d) Il personale non strettamente necessario alle lavorazioni dovrà allontanarsi dalla zona interessata e gli addetti dovranno adottare, se del caso, i dispositivi di protezione individuale idonei alle attività.
- e) Utilizzo di indumenti ad alta visibilità
- f) Le postazioni di lavoro fisse devono essere protette da un solido impalcato sovrastante, ad altezza non maggiore di 3 metri da terra, a protezione contro la caduta di materiali.
- g) Delimitare e segnalare la zona di intervento a livello di rumorosità elevato.
- h) Utilizzo di otoprotettori

*Rischi Trasmissibili:*

**Formazione intonaci interni:**

a) Caduta di materiale dall'alto o a livello	Prob: BASSISSIMA	Ent. danno: LIEVE
b) Inalazione polveri, fibre	Prob: BASSISSIMA	Ent. danno: LIEVE
c) Rumore	Prob: BASSISSIMA	Ent. danno: LIEVE
d) Caduta di materiale dall'alto o a livello	Prob: BASSISSIMA	Ent. danno: GRAVE
e) Investimento, ribaltamento	Prob: BASSISSIMA	Ent. danno: GRAVE
f) Urti, colpi, impatti, compressioni	Prob: BASSISSIMA	Ent. danno: SERIO

**Montaggio di porte interne ed esterne:**

a) Caduta di materiale dall'alto o a livello	Prob: BASSISSIMA	Ent. danno: GRAVE
--	------------------	-------------------

**413) Interferenza nel periodo dal 10/07/2023 al 11/07/2023 per un totale di 2 giorni lavorativi. Fasi:**

- Montaggio di serramenti interni ed esterni
- Montaggio di porte interne ed esterne

Le lavorazioni su elencate sono eseguite rispettivamente dal 10/07/2023 al 11/07/2023 per 2 giorni lavorativi, e dal 10/07/2023 al 11/07/2023 per 2 giorni lavorativi.

Dette lavorazioni interferiscono fra loro per i seguenti periodi: dal 10/07/2023 al 11/07/2023 per 2 giorni lavorativi.

*Coordinamento:*

- a) Le operazioni di sollevamento e/o di trasporto di carichi devono avvenire evitando il passaggio dei carichi sospesi al di sopra di postazioni di lavoro.
- b) L'area sottostante la traiettoria di passaggio dei carichi deve essere opportunamente delimitata.

*Rischi Trasmissibili:*

**Montaggio di serramenti interni ed esterni:**

a) Caduta di materiale dall'alto o a livello	Prob: BASSISSIMA	Ent. danno: GRAVE
--	------------------	-------------------

**Montaggio di porte interne ed esterne:**

a) Caduta di materiale dall'alto o a livello	Prob: BASSISSIMA	Ent. danno: GRAVE
--	------------------	-------------------

**414) Interferenza nel periodo dal 10/07/2023 al 10/07/2023 per un totale di 1 giorno lavorativo. Fasi:**

- Formazione intonaci interni
- Montaggio di serramenti interni ed esterni

Le lavorazioni su elencate sono eseguite rispettivamente dal 06/07/2023 al 10/07/2023 per 4 giorni lavorativi, e dal 10/07/2023 al 11/07/2023 per 2 giorni lavorativi.

Dette lavorazioni interferiscono fra loro per i seguenti periodi: dal 10/07/2023 al 10/07/2023 per 1 giorno lavorativo.

*Coordinamento:*

- a) Le operazioni di sollevamento e/o di trasporto di carichi devono avvenire evitando il passaggio dei carichi sospesi al di sopra di postazioni di lavoro.
- b) L'area sottostante la traiettoria di passaggio dei carichi deve essere opportunamente delimitata.
- c) La circolazione delle macchine operatrici deve avvenire utilizzando percorsi ben definiti e la velocità deve risultare ridotta a passo d'uomo.
- d) Il personale non strettamente necessario alle lavorazioni dovrà allontanarsi dalla zona interessata e gli addetti dovranno adottare, se del caso, i dispositivi di protezione individuale idonei alle attività.
- e) Utilizzo di indumenti ad alta visibilità
- f) Le postazioni di lavoro fisse devono essere protette da un solido impalcato sovrastante, ad altezza non maggiore di 3 metri da terra, a protezione contro la caduta di materiali.
- g) Delimitare e segnalare la zona di intervento a livello di rumorosità elevato.
- h) Utilizzo di otoprotettori

*Rischi Trasmissibili:*

**Formazione intonaci interni:**

a) Caduta di materiale dall'alto o a livello	Prob: BASSISSIMA	Ent. danno: LIEVE
b) Inalazione polveri, fibre	Prob: BASSISSIMA	Ent. danno: LIEVE
c) Rumore	Prob: BASSISSIMA	Ent. danno: LIEVE
d) Caduta di materiale dall'alto o a livello	Prob: BASSISSIMA	Ent. danno: GRAVE
e) Investimento, ribaltamento	Prob: BASSISSIMA	Ent. danno: GRAVE
f) Urti, colpi, impatti, compressioni	Prob: BASSISSIMA	Ent. danno: SERIO

**Montaggio di serramenti interni ed esterni:**

a) Caduta di materiale dall'alto o a livello

Prob: BASSISSIMA

Ent. danno: GRAVE

**415) Interferenza nel periodo dal 10/07/2023 al 11/07/2023 per un totale di 2 giorni lavorativi. Fasi:**  
**- Formazione intonaci interni**  
**- Montaggio di porte interne ed esterne**

Le lavorazioni su elencate sono eseguite rispettivamente dal 23/02/2023 al 01/09/2023 per 160 giorni lavorativi, e dal 10/07/2023 al 11/07/2023 per 2 giorni lavorativi.

Dette lavorazioni interferiscono fra loro per i seguenti periodi: dal 10/07/2023 al 11/07/2023 per 2 giorni lavorativi.

*Coordinamento:*

- a) Le operazioni di sollevamento e/o di trasporto di carichi devono avvenire evitando il passaggio dei carichi sospesi al di sopra di postazioni di lavoro.
- b) L'area sottostante la traiettoria di passaggio dei carichi deve essere opportunamente delimitata.
- c) La circolazione delle macchine operatrici deve avvenire utilizzando percorsi ben definiti e la velocità deve risultare ridotta a passo d'uomo.
- d) Il personale non strettamente necessario alle lavorazioni dovrà allontanarsi dalla zona interessata e gli addetti dovranno adottare, se del caso, i dispositivi di protezione individuale idonei alle attività.
- e) Utilizzo di indumenti ad alta visibilità
- f) Le postazioni di lavoro fisse devono essere protette da un solido impalcato sovrastante, ad altezza non maggiore di 3 metri da terra, a protezione contro la caduta di materiali.
- g) Delimitare e segnalare la zona di intervento a livello di rumorosità elevato.
- h) Utilizzo di otoprotettori

*Rischi Trasmissibili:*

**Formazione intonaci interni:**

- a) Caduta di materiale dall'alto o a livello
- b) Inalazione polveri, fibre
- c) Rumore
- d) Caduta di materiale dall'alto o a livello
- e) Investimento, ribaltamento
- f) Urti, colpi, impatti, compressioni

Prob: BASSISSIMA

Ent. danno: LIEVE

Prob: BASSISSIMA

Ent. danno: LIEVE

Prob: BASSISSIMA

Ent. danno: LIEVE

Prob: BASSISSIMA

Ent. danno: GRAVE

Prob: BASSISSIMA

Ent. danno: GRAVE

Prob: BASSISSIMA

Ent. danno: SERIO

**Montaggio di porte interne ed esterne:**

- a) Caduta di materiale dall'alto o a livello

Prob: BASSISSIMA

Ent. danno: GRAVE

**416) Interferenza nel periodo dal 10/07/2023 al 11/07/2023 per un totale di 2 giorni lavorativi. Fasi:**  
**- Formazione intonaci interni**  
**- Montaggio di serramenti interni ed esterni**

Le lavorazioni su elencate sono eseguite rispettivamente dal 23/02/2023 al 01/09/2023 per 160 giorni lavorativi, e dal 10/07/2023 al 11/07/2023 per 2 giorni lavorativi.

Dette lavorazioni interferiscono fra loro per i seguenti periodi: dal 10/07/2023 al 11/07/2023 per 2 giorni lavorativi.

*Coordinamento:*

- a) Le operazioni di sollevamento e/o di trasporto di carichi devono avvenire evitando il passaggio dei carichi sospesi al di sopra di postazioni di lavoro.
- b) L'area sottostante la traiettoria di passaggio dei carichi deve essere opportunamente delimitata.
- c) La circolazione delle macchine operatrici deve avvenire utilizzando percorsi ben definiti e la velocità deve risultare ridotta a passo d'uomo.
- d) Il personale non strettamente necessario alle lavorazioni dovrà allontanarsi dalla zona interessata e gli addetti dovranno adottare, se del caso, i dispositivi di protezione individuale idonei alle attività.
- e) Utilizzo di indumenti ad alta visibilità
- f) Le postazioni di lavoro fisse devono essere protette da un solido impalcato sovrastante, ad altezza non maggiore di 3 metri da terra, a protezione contro la caduta di materiali.
- g) Delimitare e segnalare la zona di intervento a livello di rumorosità elevato.
- h) Utilizzo di otoprotettori

*Rischi Trasmissibili:*

**Formazione intonaci interni:**

- a) Caduta di materiale dall'alto o a livello
- b) Inalazione polveri, fibre
- c) Rumore
- d) Caduta di materiale dall'alto o a livello
- e) Investimento, ribaltamento
- f) Urti, colpi, impatti, compressioni

Prob: BASSISSIMA

Ent. danno: LIEVE

Prob: BASSISSIMA

Ent. danno: LIEVE

Prob: BASSISSIMA

Ent. danno: LIEVE

Prob: BASSISSIMA

Ent. danno: GRAVE

Prob: BASSISSIMA

Ent. danno: GRAVE

Prob: BASSISSIMA

Ent. danno: SERIO

**Montaggio di serramenti interni ed esterni:**

- a) Caduta di materiale dall'alto o a livello

Prob: BASSISSIMA

Ent. danno: GRAVE

**417) Interferenza nel periodo dal 10/07/2023 al 11/07/2023 per un totale di 2 giorni lavorativi. Fasi:**  
**- Formazione di massetto per pavimenti interni**  
**- Montaggio di porte interne ed esterne**

Le lavorazioni su elencate sono eseguite rispettivamente dal 10/05/2023 al 01/09/2023 per 97 giorni lavorativi, e dal 10/07/2023 al 11/07/2023 per 2 giorni lavorativi.

Dette lavorazioni interferiscono fra loro per i seguenti periodi: dal 10/07/2023 al 11/07/2023 per 2 giorni lavorativi.

*Coordinamento:*

- a) Le operazioni di sollevamento e/o di trasporto di carichi devono avvenire evitando il passaggio dei carichi sospesi al di sopra di postazioni di lavoro.
- b) L'area sottostante la traiettoria di passaggio dei carichi deve essere opportunamente delimitata.
- c) La circolazione delle macchine operatrici deve avvenire utilizzando percorsi ben definiti e la velocità deve risultare ridotta a passo d'uomo.
- d) Il personale non strettamente necessario alle lavorazioni dovrà allontanarsi dalla zona interessata e gli addetti dovranno adottare, se del caso, i dispositivi di protezione individuale idonei alle attività.
- e) Utilizzo di indumenti ad alta visibilità
- f) Le postazioni di lavoro fisse devono essere protette da un solido impalcato sovrastante, ad altezza non maggiore di 3 metri da terra, a protezione contro la caduta di materiali.
- g) Delimitare e segnalare la zona di intervento a livello di rumorosità elevato.
- h) Utilizzo di otoprotettori

*Rischi Trasmissibili:*

**Formazione di massetto per pavimenti interni:**

- |  |                  |                   |
|--|------------------|-------------------|
| a) Caduta di materiale dall'alto o a livello | Prob: BASSISSIMA | Ent. danno: LIEVE |
| b) Rumore                                    | Prob: BASSISSIMA | Ent. danno: LIEVE |
| c) Caduta di materiale dall'alto o a livello | Prob: BASSISSIMA | Ent. danno: GRAVE |
| d) Investimento, ribaltamento                | Prob: BASSISSIMA | Ent. danno: GRAVE |
| e) Urti, colpi, impatti, compressioni        | Prob: BASSISSIMA | Ent. danno: SERIO |

**Montaggio di porte interne ed esterne:**

- |  |                  |                   |
|--|------------------|-------------------|
| a) Caduta di materiale dall'alto o a livello | Prob: BASSISSIMA | Ent. danno: GRAVE |
|--|------------------|-------------------|

**418) Interferenza nel periodo dal 10/07/2023 al 11/07/2023 per un totale di 2 giorni lavorativi. Fasi:**

- Realizzazione di controsoffitti
- Montaggio di serramenti interni ed esterni

Le lavorazioni su elencate sono eseguite rispettivamente dal 23/02/2023 al 01/09/2023 per 160 giorni lavorativi, e dal 10/07/2023 al 11/07/2023 per 2 giorni lavorativi.

Dette lavorazioni interferiscono fra loro per i seguenti periodi: dal 10/07/2023 al 11/07/2023 per 2 giorni lavorativi.

*Coordinamento:*

- a) Le operazioni di sollevamento e/o di trasporto di carichi devono avvenire evitando il passaggio dei carichi sospesi al di sopra di postazioni di lavoro.
- b) L'area sottostante la traiettoria di passaggio dei carichi deve essere opportunamente delimitata.
- c) La circolazione delle macchine operatrici deve avvenire utilizzando percorsi ben definiti e la velocità deve risultare ridotta a passo d'uomo.
- d) Il personale non strettamente necessario alle lavorazioni dovrà allontanarsi dalla zona interessata e gli addetti dovranno adottare, se del caso, i dispositivi di protezione individuale idonei alle attività.
- e) Utilizzo di indumenti ad alta visibilità

*Rischi Trasmissibili:*

**Realizzazione di controsoffitti:**

- |  |                  |                   |
|--|------------------|-------------------|
| a) Caduta di materiale dall'alto o a livello | Prob: BASSISSIMA | Ent. danno: GRAVE |
| b) Investimento, ribaltamento                | Prob: BASSISSIMA | Ent. danno: GRAVE |
| c) Urti, colpi, impatti, compressioni        | Prob: BASSISSIMA | Ent. danno: SERIO |

**Montaggio di serramenti interni ed esterni:**

- |  |                  |                   |
|--|------------------|-------------------|
| a) Caduta di materiale dall'alto o a livello | Prob: BASSISSIMA | Ent. danno: GRAVE |
|--|------------------|-------------------|

**419) Interferenza nel periodo dal 10/07/2023 al 11/07/2023 per un totale di 2 giorni lavorativi. Fasi:**

- Realizzazione di controsoffitti
- Montaggio di porte interne ed esterne

Le lavorazioni su elencate sono eseguite rispettivamente dal 23/02/2023 al 01/09/2023 per 160 giorni lavorativi, e dal 10/07/2023 al 11/07/2023 per 2 giorni lavorativi.

Dette lavorazioni interferiscono fra loro per i seguenti periodi: dal 10/07/2023 al 11/07/2023 per 2 giorni lavorativi.

*Coordinamento:*

- a) Le operazioni di sollevamento e/o di trasporto di carichi devono avvenire evitando il passaggio dei carichi sospesi al di sopra di postazioni di lavoro.
- b) L'area sottostante la traiettoria di passaggio dei carichi deve essere opportunamente delimitata.
- c) La circolazione delle macchine operatrici deve avvenire utilizzando percorsi ben definiti e la velocità deve risultare ridotta a passo d'uomo.
- d) Il personale non strettamente necessario alle lavorazioni dovrà allontanarsi dalla zona interessata e gli addetti dovranno adottare, se del caso, i dispositivi di protezione individuale idonei alle attività.
- e) Utilizzo di indumenti ad alta visibilità

*Rischi Trasmissibili:*

**Realizzazione di controsoffitti:**

- a) Caduta di materiale dall'alto o a livello
- b) Investimento, ribaltamento
- c) Urti, colpi, impatti, compressioni

Prob: BASSISSIMA Ent. danno: GRAVE  
 Prob: BASSISSIMA Ent. danno: GRAVE  
 Prob: BASSISSIMA Ent. danno: SERIO

**Montaggio di porte interne ed esterne:**

- a) Caduta di materiale dall'alto o a livello

Prob: BASSISSIMA Ent. danno: GRAVE

**420) Interferenza nel periodo dal 10/07/2023 al 11/07/2023 per un totale di 2 giorni lavorativi. Fasi:**

- **Formazione intonaci esterni**
- **Montaggio di porte interne ed esterne**

Le lavorazioni su elencate sono eseguite rispettivamente dal 23/02/2023 al 01/09/2023 per 160 giorni lavorativi, e dal 10/07/2023 al 11/07/2023 per 2 giorni lavorativi.

Dette lavorazioni interferiscono fra loro per i seguenti periodi: dal 10/07/2023 al 11/07/2023 per 2 giorni lavorativi.

*Coordinamento:*

- a) Le operazioni di sollevamento e/o di trasporto di carichi devono avvenire evitando il passaggio dei carichi sospesi al di sopra di postazioni di lavoro.
- b) L'area sottostante la traiettoria di passaggio dei carichi deve essere opportunamente delimitata.
- c) La circolazione delle macchine operatrici deve avvenire utilizzando percorsi ben definiti e la velocità deve risultare ridotta a passo d'uomo.
- d) Il personale non strettamente necessario alle lavorazioni dovrà allontanarsi dalla zona interessata e gli addetti dovranno adottare, se del caso, i dispositivi di protezione individuale idonei alle attività.
- e) Utilizzo di indumenti ad alta visibilità
- f) Le postazioni di lavoro fisse devono essere protette da un solido impalcato sovrastante, ad altezza non maggiore di 3 metri da terra, a protezione contro la caduta di materiali.
- g) Delimitare e segnalare la zona di intervento a livello di rumorosità elevato.
- h) Utilizzo di otoprotettori

*Rischi Trasmissibili:*

**Formazione intonaci esterni :**

- a) Caduta di materiale dall'alto o a livello
- b) Inalazione polveri, fibre
- c) Rumore
- d) Caduta di materiale dall'alto o a livello
- e) Investimento, ribaltamento
- f) Urti, colpi, impatti, compressioni

Prob: BASSISSIMA Ent. danno: LIEVE  
 Prob: BASSISSIMA Ent. danno: LIEVE  
 Prob: BASSISSIMA Ent. danno: LIEVE  
 Prob: BASSISSIMA Ent. danno: GRAVE  
 Prob: BASSISSIMA Ent. danno: GRAVE  
 Prob: BASSISSIMA Ent. danno: SERIO

**Montaggio di porte interne ed esterne:**

- a) Caduta di materiale dall'alto o a livello

Prob: BASSISSIMA Ent. danno: GRAVE

**421) Interferenza nel periodo dal 10/07/2023 al 11/07/2023 per un totale di 2 giorni lavorativi. Fasi:**

- **Formazione di massetto per pavimenti interni**
- **Montaggio di serramenti interni ed esterni**

Le lavorazioni su elencate sono eseguite rispettivamente dal 10/05/2023 al 01/09/2023 per 97 giorni lavorativi, e dal 10/07/2023 al 11/07/2023 per 2 giorni lavorativi.

Dette lavorazioni interferiscono fra loro per i seguenti periodi: dal 10/07/2023 al 11/07/2023 per 2 giorni lavorativi.

*Coordinamento:*

- a) Le operazioni di sollevamento e/o di trasporto di carichi devono avvenire evitando il passaggio dei carichi sospesi al di sopra di postazioni di lavoro.
- b) L'area sottostante la traiettoria di passaggio dei carichi deve essere opportunamente delimitata.
- c) La circolazione delle macchine operatrici deve avvenire utilizzando percorsi ben definiti e la velocità deve risultare ridotta a passo d'uomo.
- d) Il personale non strettamente necessario alle lavorazioni dovrà allontanarsi dalla zona interessata e gli addetti dovranno adottare, se del caso, i dispositivi di protezione individuale idonei alle attività.
- e) Utilizzo di indumenti ad alta visibilità
- f) Le postazioni di lavoro fisse devono essere protette da un solido impalcato sovrastante, ad altezza non maggiore di 3 metri da terra, a protezione contro la caduta di materiali.
- g) Delimitare e segnalare la zona di intervento a livello di rumorosità elevato.
- h) Utilizzo di otoprotettori

*Rischi Trasmissibili:*

**Formazione di massetto per pavimenti interni:**

- a) Caduta di materiale dall'alto o a livello
- b) Rumore
- c) Caduta di materiale dall'alto o a livello
- d) Investimento, ribaltamento
- e) Urti, colpi, impatti, compressioni

Prob: BASSISSIMA Ent. danno: LIEVE  
 Prob: BASSISSIMA Ent. danno: LIEVE  
 Prob: BASSISSIMA Ent. danno: GRAVE  
 Prob: BASSISSIMA Ent. danno: GRAVE  
 Prob: BASSISSIMA Ent. danno: SERIO

**Montaggio di serramenti interni ed esterni:**

- a) Caduta di materiale dall'alto o a livello

Prob: BASSISSIMA Ent. danno: GRAVE

**422) Interferenza nel periodo dal 10/07/2023 al 11/07/2023 per un totale di 2 giorni lavorativi. Fasi:**

- **Formazione intonaci esterni**
- **Montaggio di serramenti interni ed esterni**

Le lavorazioni su elencate sono eseguite rispettivamente dal 23/02/2023 al 01/09/2023 per 160 giorni lavorativi, e dal 10/07/2023 al 11/07/2023 per 2 giorni lavorativi.

Dette lavorazioni interferiscono fra loro per i seguenti periodi: dal 10/07/2023 al 11/07/2023 per 2 giorni lavorativi.

*Coordinamento:*

- Le operazioni di sollevamento e/o di trasporto di carichi devono avvenire evitando il passaggio dei carichi sospesi al di sopra di postazioni di lavoro.
- L'area sottostante la traiettoria di passaggio dei carichi deve essere opportunamente delimitata.
- La circolazione delle macchine operatrici deve avvenire utilizzando percorsi ben definiti e la velocità deve risultare ridotta a passo d'uomo.
- Il personale non strettamente necessario alle lavorazioni dovrà allontanarsi dalla zona interessata e gli addetti dovranno adottare, se del caso, i dispositivi di protezione individuale idonei alle attività.
- Utilizzo di indumenti ad alta visibilità
- Le postazioni di lavoro fisse devono essere protette da un solido impalcato sovrastante, ad altezza non maggiore di 3 metri da terra, a protezione contro la caduta di materiali.
- Delimitare e segnalare la zona di intervento a livello di rumorosità elevato.
- Utilizzo di otoprotettori

*Rischi Trasmissibili:*

**Formazione intonaci esterni :**

a) Caduta di materiale dall'alto o a livello	Prob: BASSISSIMA	Ent. danno: LIEVE
b) Inalazione polveri, fibre	Prob: BASSISSIMA	Ent. danno: LIEVE
c) Rumore	Prob: BASSISSIMA	Ent. danno: LIEVE
d) Caduta di materiale dall'alto o a livello	Prob: BASSISSIMA	Ent. danno: GRAVE
e) Investimento, ribaltamento	Prob: BASSISSIMA	Ent. danno: GRAVE
f) Urti, colpi, impatti, compressioni	Prob: BASSISSIMA	Ent. danno: SERIO

**Montaggio di serramenti interni ed esterni:**

a) Caduta di materiale dall'alto o a livello	Prob: BASSISSIMA	Ent. danno: GRAVE
--	------------------	-------------------

**423) Interferenza nel periodo dal 11/07/2023 al 11/07/2023 per un totale di 1 giorno lavorativo. Fasi:**

- **Tinteggiatura di superfici**
- **Montaggio di porte interne ed esterne**

Le lavorazioni su elencate sono eseguite rispettivamente dal 11/07/2023 al 12/07/2023 per 2 giorni lavorativi, e dal 10/07/2023 al 11/07/2023 per 2 giorni lavorativi.

Dette lavorazioni interferiscono fra loro per i seguenti periodi: dal 11/07/2023 al 11/07/2023 per 1 giorno lavorativo.

*Coordinamento:*

- Le operazioni di sollevamento e/o di trasporto di carichi devono avvenire evitando il passaggio dei carichi sospesi al di sopra di postazioni di lavoro.
- L'area sottostante la traiettoria di passaggio dei carichi deve essere opportunamente delimitata.

*Rischi Trasmissibili:*

**Tinteggiatura di superfici:**

a) Caduta di materiale dall'alto o a livello	Prob: BASSISSIMA	Ent. danno: GRAVE
--	------------------	-------------------

**Montaggio di porte interne ed esterne:**

a) Caduta di materiale dall'alto o a livello	Prob: BASSISSIMA	Ent. danno: GRAVE
--	------------------	-------------------

**424) Interferenza nel periodo dal 11/07/2023 al 11/07/2023 per un totale di 1 giorno lavorativo. Fasi:**

- **Tinteggiatura di superfici**
- **Montaggio di serramenti interni ed esterni**

Le lavorazioni su elencate sono eseguite rispettivamente dal 11/07/2023 al 12/07/2023 per 2 giorni lavorativi, e dal 10/07/2023 al 11/07/2023 per 2 giorni lavorativi.

Dette lavorazioni interferiscono fra loro per i seguenti periodi: dal 11/07/2023 al 11/07/2023 per 1 giorno lavorativo.

*Coordinamento:*

- Le operazioni di sollevamento e/o di trasporto di carichi devono avvenire evitando il passaggio dei carichi sospesi al di sopra di postazioni di lavoro.
- L'area sottostante la traiettoria di passaggio dei carichi deve essere opportunamente delimitata.

*Rischi Trasmissibili:*

**Tinteggiatura di superfici:**

a) Caduta di materiale dall'alto o a livello	Prob: BASSISSIMA	Ent. danno: GRAVE
--	------------------	-------------------

**Montaggio di serramenti interni ed esterni:**

a) Caduta di materiale dall'alto o a livello	Prob: BASSISSIMA	Ent. danno: GRAVE
--	------------------	-------------------

**425) Interferenza nel periodo dal 11/07/2023 al 12/07/2023 per un totale di 2 giorni lavorativi. Fasi:**



**- Formazione intonaci interni**  
**- Tinteggiatura di superfici**

Le lavorazioni su elencate sono eseguite rispettivamente dal 23/02/2023 al 01/09/2023 per 160 giorni lavorativi, e dal 11/07/2023 al 12/07/2023 per 2 giorni lavorativi.

Dette lavorazioni interferiscono fra loro per i seguenti periodi: dal 11/07/2023 al 12/07/2023 per 2 giorni lavorativi.

*Coordinamento:*

- a) Le operazioni di sollevamento e/o di trasporto di carichi devono avvenire evitando il passaggio dei carichi sospesi al di sopra di postazioni di lavoro.
- b) L'area sottostante la traiettoria di passaggio dei carichi deve essere opportunamente delimitata.
- c) La circolazione delle macchine operatrici deve avvenire utilizzando percorsi ben definiti e la velocità deve risultare ridotta a passo d'uomo.
- d) Il personale non strettamente necessario alle lavorazioni dovrà allontanarsi dalla zona interessata e gli addetti dovranno adottare, se del caso, i dispositivi di protezione individuale idonei alle attività.
- e) Utilizzo di indumenti ad alta visibilità
- f) Le postazioni di lavoro fisse devono essere protette da un solido impalcato sovrastante, ad altezza non maggiore di 3 metri da terra, a protezione contro la caduta di materiali.
- g) Delimitare e segnalare la zona di intervento a livello di rumorosità elevato.
- h) Utilizzo di otoprotettori

*Rischi Trasmissibili:*

**Formazione intonaci interni:**

a) Caduta di materiale dall'alto o a livello	Prob: BASSISSIMA	Ent. danno: LIEVE
b) Inalazione polveri, fibre	Prob: BASSISSIMA	Ent. danno: LIEVE
c) Rumore	Prob: BASSISSIMA	Ent. danno: LIEVE
d) Caduta di materiale dall'alto o a livello	Prob: BASSISSIMA	Ent. danno: GRAVE
e) Investimento, ribaltamento	Prob: BASSISSIMA	Ent. danno: GRAVE
f) Urti, colpi, impatti, compressioni	Prob: BASSISSIMA	Ent. danno: SERIO

**Tinteggiatura di superfici:**

a) Caduta di materiale dall'alto o a livello	Prob: BASSISSIMA	Ent. danno: GRAVE
--	------------------	-------------------

**426) Interferenza nel periodo dal 11/07/2023 al 12/07/2023 per un totale di 2 giorni lavorativi. Fasi:**

**- Formazione intonaci esterni**  
**- Tinteggiatura di superfici**

Le lavorazioni su elencate sono eseguite rispettivamente dal 23/02/2023 al 01/09/2023 per 160 giorni lavorativi, e dal 11/07/2023 al 12/07/2023 per 2 giorni lavorativi.

Dette lavorazioni interferiscono fra loro per i seguenti periodi: dal 11/07/2023 al 12/07/2023 per 2 giorni lavorativi.

*Coordinamento:*

- a) Le operazioni di sollevamento e/o di trasporto di carichi devono avvenire evitando il passaggio dei carichi sospesi al di sopra di postazioni di lavoro.
- b) L'area sottostante la traiettoria di passaggio dei carichi deve essere opportunamente delimitata.
- c) La circolazione delle macchine operatrici deve avvenire utilizzando percorsi ben definiti e la velocità deve risultare ridotta a passo d'uomo.
- d) Il personale non strettamente necessario alle lavorazioni dovrà allontanarsi dalla zona interessata e gli addetti dovranno adottare, se del caso, i dispositivi di protezione individuale idonei alle attività.
- e) Utilizzo di indumenti ad alta visibilità
- f) Le postazioni di lavoro fisse devono essere protette da un solido impalcato sovrastante, ad altezza non maggiore di 3 metri da terra, a protezione contro la caduta di materiali.
- g) Delimitare e segnalare la zona di intervento a livello di rumorosità elevato.
- h) Utilizzo di otoprotettori

*Rischi Trasmissibili:*

**Formazione intonaci esterni :**

a) Caduta di materiale dall'alto o a livello	Prob: BASSISSIMA	Ent. danno: LIEVE
b) Inalazione polveri, fibre	Prob: BASSISSIMA	Ent. danno: LIEVE
c) Rumore	Prob: BASSISSIMA	Ent. danno: LIEVE
d) Caduta di materiale dall'alto o a livello	Prob: BASSISSIMA	Ent. danno: GRAVE
e) Investimento, ribaltamento	Prob: BASSISSIMA	Ent. danno: GRAVE
f) Urti, colpi, impatti, compressioni	Prob: BASSISSIMA	Ent. danno: SERIO

**Tinteggiatura di superfici:**

a) Caduta di materiale dall'alto o a livello	Prob: BASSISSIMA	Ent. danno: GRAVE
--	------------------	-------------------

**427) Interferenza nel periodo dal 11/07/2023 al 12/07/2023 per un totale di 2 giorni lavorativi. Fasi:**

**- Tinteggiatura di superfici**  
**- Tinteggiatura di superfici**

Le lavorazioni su elencate sono eseguite rispettivamente dal 05/07/2023 al 01/09/2023 per 50 giorni lavorativi, e dal 11/07/2023 al 12/07/2023 per 2 giorni lavorativi.

Dette lavorazioni interferiscono fra loro per i seguenti periodi: dal 11/07/2023 al 12/07/2023 per 2 giorni lavorativi.

*Coordinamento:*

- a) Le operazioni di sollevamento e/o di trasporto di carichi devono avvenire evitando il passaggio dei carichi sospesi al di sopra di postazioni di lavoro.  
 b) L'area sottostante la traiettoria di passaggio dei carichi deve essere opportunamente delimitata.

*Rischi Trasmissibili:*

**Tinteggiatura di superfici:**

- a) Caduta di materiale dall'alto o a livello

Prob: BASSISSIMA Ent. danno: GRAVE

**Tinteggiatura di superfici:**

- a) Caduta di materiale dall'alto o a livello

Prob: BASSISSIMA Ent. danno: GRAVE

**428) Interferenza nel periodo dal 11/07/2023 al 12/07/2023 per un totale di 2 giorni lavorativi. Fasi:**

- Realizzazione di controsoffitti**  
**- Tinteggiatura di superfici**

Le lavorazioni su elencate sono eseguite rispettivamente dal 23/02/2023 al 01/09/2023 per 160 giorni lavorativi, e dal 11/07/2023 al 12/07/2023 per 2 giorni lavorativi.

Dette lavorazioni interferiscono fra loro per i seguenti periodi: dal 11/07/2023 al 12/07/2023 per 2 giorni lavorativi.

*Coordinamento:*

- a) Le operazioni di sollevamento e/o di trasporto di carichi devono avvenire evitando il passaggio dei carichi sospesi al di sopra di postazioni di lavoro.  
 b) L'area sottostante la traiettoria di passaggio dei carichi deve essere opportunamente delimitata.  
 c) La circolazione delle macchine operatrici deve avvenire utilizzando percorsi ben definiti e la velocità deve risultare ridotta a passo d'uomo.  
 d) Il personale non strettamente necessario alle lavorazioni dovrà allontanarsi dalla zona interessata e gli addetti dovranno adottare, se del caso, i dispositivi di protezione individuale idonei alle attività.  
 e) Utilizzo di indumenti ad alta visibilità

*Rischi Trasmissibili:*

**Realizzazione di controsoffitti:**

- a) Caduta di materiale dall'alto o a livello  
 b) Investimento, ribaltamento  
 c) Urti, colpi, impatti, compressioni

Prob: BASSISSIMA Ent. danno: GRAVE  
 Prob: BASSISSIMA Ent. danno: GRAVE  
 Prob: BASSISSIMA Ent. danno: SERIO

**Tinteggiatura di superfici:**

- a) Caduta di materiale dall'alto o a livello

Prob: BASSISSIMA Ent. danno: GRAVE

**429) Interferenza nel periodo dal 11/07/2023 al 12/07/2023 per un totale di 2 giorni lavorativi. Fasi:**

- Formazione di massetto per pavimenti interni**  
**- Tinteggiatura di superfici**

Le lavorazioni su elencate sono eseguite rispettivamente dal 10/05/2023 al 01/09/2023 per 97 giorni lavorativi, e dal 11/07/2023 al 12/07/2023 per 2 giorni lavorativi.

Dette lavorazioni interferiscono fra loro per i seguenti periodi: dal 11/07/2023 al 12/07/2023 per 2 giorni lavorativi.

*Coordinamento:*

- a) Le operazioni di sollevamento e/o di trasporto di carichi devono avvenire evitando il passaggio dei carichi sospesi al di sopra di postazioni di lavoro.  
 b) L'area sottostante la traiettoria di passaggio dei carichi deve essere opportunamente delimitata.  
 c) La circolazione delle macchine operatrici deve avvenire utilizzando percorsi ben definiti e la velocità deve risultare ridotta a passo d'uomo.  
 d) Il personale non strettamente necessario alle lavorazioni dovrà allontanarsi dalla zona interessata e gli addetti dovranno adottare, se del caso, i dispositivi di protezione individuale idonei alle attività.  
 e) Utilizzo di indumenti ad alta visibilità  
 f) Le postazioni di lavoro fisse devono essere protette da un solido impalcato sovrastante, ad altezza non maggiore di 3 metri da terra, a protezione contro la caduta di materiali.  
 g) Delimitare e segnalare la zona di intervento a livello di rumorosità elevato.  
 h) Utilizzo di otoprotettori

*Rischi Trasmissibili:*

**Formazione di massetto per pavimenti interni:**

- a) Caduta di materiale dall'alto o a livello  
 b) Rumore  
 c) Caduta di materiale dall'alto o a livello  
 d) Investimento, ribaltamento  
 e) Urti, colpi, impatti, compressioni

Prob: BASSISSIMA Ent. danno: LIEVE  
 Prob: BASSISSIMA Ent. danno: LIEVE  
 Prob: BASSISSIMA Ent. danno: GRAVE  
 Prob: BASSISSIMA Ent. danno: GRAVE  
 Prob: BASSISSIMA Ent. danno: SERIO

**Tinteggiatura di superfici:**

- a) Caduta di materiale dall'alto o a livello

Prob: BASSISSIMA Ent. danno: GRAVE

**430) Interferenza nel periodo dal 01/08/2023 al 01/09/2023 per un totale di 27 giorni lavorativi. Fasi:**

- Montaggio di serramenti interni ed esterni**  
**- Montaggio di porte interne ed esterne**

Le lavorazioni su elencate sono eseguite rispettivamente dal 01/08/2023 al 01/09/2023 per 27 giorni lavorativi, e dal 01/08/2023 al 01/09/2023 per 27 giorni lavorativi.

Dette lavorazioni interferiscono fra loro per i seguenti periodi: dal 01/08/2023 al 01/09/2023 per 27 giorni lavorativi.

*Coordinamento:*

a) Le operazioni di sollevamento e/o di trasporto di carichi devono avvenire evitando il passaggio dei carichi sospesi al di sopra di postazioni di lavoro.

b) L'area sottostante la traiettoria di passaggio dei carichi deve essere opportunamente delimitata.

*Rischi Trasmissibili:*

**Montaggio di serramenti interni ed esterni:**

a) Caduta di materiale dall'alto o a livello

Prob: BASSISSIMA

Ent. danno: GRAVE

**Montaggio di porte interne ed esterne:**

a) Caduta di materiale dall'alto o a livello

Prob: BASSISSIMA

Ent. danno: GRAVE

**431) Interferenza nel periodo dal 01/08/2023 al 01/09/2023 per un totale di 27 giorni lavorativi. Fasi:**

- **Formazione intonaci interni**

- **Montaggio di porte tagliafuoco**

Le lavorazioni su elencate sono eseguite rispettivamente dal 23/02/2023 al 01/09/2023 per 160 giorni lavorativi, e dal 01/08/2023 al 01/09/2023 per 27 giorni lavorativi.

Dette lavorazioni interferiscono fra loro per i seguenti periodi: dal 01/08/2023 al 01/09/2023 per 27 giorni lavorativi.

*Coordinamento:*

a) Le operazioni di sollevamento e/o di trasporto di carichi devono avvenire evitando il passaggio dei carichi sospesi al di sopra di postazioni di lavoro.

b) L'area sottostante la traiettoria di passaggio dei carichi deve essere opportunamente delimitata.

c) La circolazione delle macchine operatrici deve avvenire utilizzando percorsi ben definiti e la velocità deve risultare ridotta a passo d'uomo.

d) Il personale non strettamente necessario alle lavorazioni dovrà allontanarsi dalla zona interessata e gli addetti dovranno adottare, se del caso, i dispositivi di protezione individuale idonei alle attività.

e) Utilizzo di indumenti ad alta visibilità

f) Le postazioni di lavoro fisse devono essere protette da un solido impalcato sovrastante, ad altezza non maggiore di 3 metri da terra, a protezione contro la caduta di materiali.

g) Delimitare e segnalare la zona di intervento a livello di rumorosità elevato.

h) Utilizzo di otoprotettori

*Rischi Trasmissibili:*

**Formazione intonaci interni:**

a) Caduta di materiale dall'alto o a livello

Prob: BASSISSIMA

Ent. danno: LIEVE

b) Inalazione polveri, fibre

Prob: BASSISSIMA

Ent. danno: LIEVE

c) Rumore

Prob: BASSISSIMA

Ent. danno: LIEVE

d) Caduta di materiale dall'alto o a livello

Prob: BASSISSIMA

Ent. danno: GRAVE

e) Investimento, ribaltamento

Prob: BASSISSIMA

Ent. danno: GRAVE

f) Urti, colpi, impatti, compressioni

Prob: BASSISSIMA

Ent. danno: SERIO

**Montaggio di porte tagliafuoco:**

a) Caduta di materiale dall'alto o a livello

Prob: BASSISSIMA

Ent. danno: GRAVE

**432) Interferenza nel periodo dal 01/08/2023 al 01/09/2023 per un totale di 27 giorni lavorativi. Fasi:**

- **Montaggio di porte interne ed esterne**

- **Montaggio di porte tagliafuoco**

Le lavorazioni su elencate sono eseguite rispettivamente dal 01/08/2023 al 01/09/2023 per 27 giorni lavorativi, e dal 01/08/2023 al 01/09/2023 per 27 giorni lavorativi.

Dette lavorazioni interferiscono fra loro per i seguenti periodi: dal 01/08/2023 al 01/09/2023 per 27 giorni lavorativi.

*Coordinamento:*

a) Le operazioni di sollevamento e/o di trasporto di carichi devono avvenire evitando il passaggio dei carichi sospesi al di sopra di postazioni di lavoro.

b) L'area sottostante la traiettoria di passaggio dei carichi deve essere opportunamente delimitata.

*Rischi Trasmissibili:*

**Montaggio di porte interne ed esterne:**

a) Caduta di materiale dall'alto o a livello

Prob: BASSISSIMA

Ent. danno: GRAVE

**Montaggio di porte tagliafuoco:**

a) Caduta di materiale dall'alto o a livello

Prob: BASSISSIMA

Ent. danno: GRAVE

**433) Interferenza nel periodo dal 01/08/2023 al 01/09/2023 per un totale di 27 giorni lavorativi. Fasi:**

- **Montaggio di serramenti interni ed esterni**

- **Montaggio di porte tagliafuoco**

Le lavorazioni su elencate sono eseguite rispettivamente dal 01/08/2023 al 01/09/2023 per 27 giorni lavorativi, e dal

01/08/2023 al 01/09/2023 per 27 giorni lavorativi.

Dette lavorazioni interferiscono fra loro per i seguenti periodi: dal 01/08/2023 al 01/09/2023 per 27 giorni lavorativi.

*Coordinamento:*

- a) Le operazioni di sollevamento e/o di trasporto di carichi devono avvenire evitando il passaggio dei carichi sospesi al di sopra di postazioni di lavoro.  
b) L'area sottostante la traiettoria di passaggio dei carichi deve essere opportunamente delimitata.

*Rischi Trasmissibili:*

**Montaggio di serramenti interni ed esterni:**

- a) Caduta di materiale dall'alto o a livello

Prob: BASSISSIMA Ent. danno: GRAVE

**Montaggio di porte tagliafuoco:**

- a) Caduta di materiale dall'alto o a livello

Prob: BASSISSIMA Ent. danno: GRAVE

**434) Interferenza nel periodo dal 01/08/2023 al 01/09/2023 per un totale di 27 giorni lavorativi. Fasi:**

**- Formazione intonaci interni**

**- Montaggio di porte interne ed esterne**

Le lavorazioni su elencate sono eseguite rispettivamente dal 23/02/2023 al 01/09/2023 per 160 giorni lavorativi, e dal 01/08/2023 al 01/09/2023 per 27 giorni lavorativi.

Dette lavorazioni interferiscono fra loro per i seguenti periodi: dal 01/08/2023 al 01/09/2023 per 27 giorni lavorativi.

*Coordinamento:*

- a) Le operazioni di sollevamento e/o di trasporto di carichi devono avvenire evitando il passaggio dei carichi sospesi al di sopra di postazioni di lavoro.  
b) L'area sottostante la traiettoria di passaggio dei carichi deve essere opportunamente delimitata.  
c) La circolazione delle macchine operatrici deve avvenire utilizzando percorsi ben definiti e la velocità deve risultare ridotta a passo d'uomo.  
d) Il personale non strettamente necessario alle lavorazioni dovrà allontanarsi dalla zona interessata e gli addetti dovranno adottare, se del caso, i dispositivi di protezione individuale idonei alle attività.  
e) Utilizzo di indumenti ad alta visibilità  
f) Le postazioni di lavoro fisse devono essere protette da un solido impalcato sovrastante, ad altezza non maggiore di 3 metri da terra, a protezione contro la caduta di materiali.  
g) Delimitare e segnalare la zona di intervento a livello di rumorosità elevato.  
h) Utilizzo di otoprotettori

*Rischi Trasmissibili:*

**Formazione intonaci interni:**

- a) Caduta di materiale dall'alto o a livello  
b) Inalazione polveri, fibre  
c) Rumore  
d) Caduta di materiale dall'alto o a livello  
e) Investimento, ribaltamento  
f) Urti, colpi, impatti, compressioni

Prob: BASSISSIMA Ent. danno: LIEVE  
Prob: BASSISSIMA Ent. danno: LIEVE  
Prob: BASSISSIMA Ent. danno: LIEVE  
Prob: BASSISSIMA Ent. danno: GRAVE  
Prob: BASSISSIMA Ent. danno: GRAVE  
Prob: BASSISSIMA Ent. danno: SERIO

**Montaggio di porte interne ed esterne:**

- a) Caduta di materiale dall'alto o a livello

Prob: BASSISSIMA Ent. danno: GRAVE

**435) Interferenza nel periodo dal 01/08/2023 al 01/09/2023 per un totale di 27 giorni lavorativi. Fasi:**

**- Formazione di massetto per pavimenti interni**

**- Montaggio di porte interne ed esterne**

Le lavorazioni su elencate sono eseguite rispettivamente dal 10/05/2023 al 01/09/2023 per 97 giorni lavorativi, e dal 01/08/2023 al 01/09/2023 per 27 giorni lavorativi.

Dette lavorazioni interferiscono fra loro per i seguenti periodi: dal 01/08/2023 al 01/09/2023 per 27 giorni lavorativi.

*Coordinamento:*

- a) Le operazioni di sollevamento e/o di trasporto di carichi devono avvenire evitando il passaggio dei carichi sospesi al di sopra di postazioni di lavoro.  
b) L'area sottostante la traiettoria di passaggio dei carichi deve essere opportunamente delimitata.  
c) La circolazione delle macchine operatrici deve avvenire utilizzando percorsi ben definiti e la velocità deve risultare ridotta a passo d'uomo.  
d) Il personale non strettamente necessario alle lavorazioni dovrà allontanarsi dalla zona interessata e gli addetti dovranno adottare, se del caso, i dispositivi di protezione individuale idonei alle attività.  
e) Utilizzo di indumenti ad alta visibilità  
f) Le postazioni di lavoro fisse devono essere protette da un solido impalcato sovrastante, ad altezza non maggiore di 3 metri da terra, a protezione contro la caduta di materiali.  
g) Delimitare e segnalare la zona di intervento a livello di rumorosità elevato.  
h) Utilizzo di otoprotettori

*Rischi Trasmissibili:*

**Formazione di massetto per pavimenti interni:**

- a) Caduta di materiale dall'alto o a livello  
b) Rumore  
c) Caduta di materiale dall'alto o a livello

Prob: BASSISSIMA Ent. danno: LIEVE  
Prob: BASSISSIMA Ent. danno: LIEVE  
Prob: BASSISSIMA Ent. danno: GRAVE

d) Investimento, ribaltamento	Prob: BASSISSIMA	Ent. danno: GRAVE
e) Urti, colpi, impatti, compressioni	Prob: BASSISSIMA	Ent. danno: SERIO
<b>Montaggio di porte interne ed esterne:</b>		
a) Caduta di materiale dall'alto o a livello	Prob: BASSISSIMA	Ent. danno: GRAVE

**436) Interferenza nel periodo dal 01/08/2023 al 01/09/2023 per un totale di 27 giorni lavorativi. Fasi:**  
- **Formazione di massetto per pavimenti interni**  
- **Montaggio di serramenti interni ed esterni**

Le lavorazioni su elencate sono eseguite rispettivamente dal 10/05/2023 al 01/09/2023 per 97 giorni lavorativi, e dal 01/08/2023 al 01/09/2023 per 27 giorni lavorativi.

Dette lavorazioni interferiscono fra loro per i seguenti periodi: dal 01/08/2023 al 01/09/2023 per 27 giorni lavorativi.

*Coordinamento:*

- Le operazioni di sollevamento e/o di trasporto di carichi devono avvenire evitando il passaggio dei carichi sospesi al di sopra di postazioni di lavoro.
- L'area sottostante la traiettoria di passaggio dei carichi deve essere opportunamente delimitata.
- La circolazione delle macchine operatrici deve avvenire utilizzando percorsi ben definiti e la velocità deve risultare ridotta a passo d'uomo.
- Il personale non strettamente necessario alle lavorazioni dovrà allontanarsi dalla zona interessata e gli addetti dovranno adottare, se del caso, i dispositivi di protezione individuale idonei alle attività.
- Utilizzo di indumenti ad alta visibilità
- Le postazioni di lavoro fisse devono essere protette da un solido impalcato sovrastante, ad altezza non maggiore di 3 metri da terra, a protezione contro la caduta di materiali.
- Delimitare e segnalare la zona di intervento a livello di rumorosità elevato.
- Utilizzo di otoprotettori

*Rischi Trasmissibili:*

**Formazione di massetto per pavimenti interni:**

a) Caduta di materiale dall'alto o a livello	Prob: BASSISSIMA	Ent. danno: LIEVE
b) Rumore	Prob: BASSISSIMA	Ent. danno: LIEVE
c) Caduta di materiale dall'alto o a livello	Prob: BASSISSIMA	Ent. danno: GRAVE
d) Investimento, ribaltamento	Prob: BASSISSIMA	Ent. danno: GRAVE
e) Urti, colpi, impatti, compressioni	Prob: BASSISSIMA	Ent. danno: SERIO

**Montaggio di serramenti interni ed esterni:**

a) Caduta di materiale dall'alto o a livello	Prob: BASSISSIMA	Ent. danno: GRAVE
--	------------------	-------------------

**437) Interferenza nel periodo dal 01/08/2023 al 01/09/2023 per un totale di 27 giorni lavorativi. Fasi:**  
- **Formazione intonaci interni**  
- **Montaggio di serramenti interni ed esterni**

Le lavorazioni su elencate sono eseguite rispettivamente dal 23/02/2023 al 01/09/2023 per 160 giorni lavorativi, e dal 01/08/2023 al 01/09/2023 per 27 giorni lavorativi.

Dette lavorazioni interferiscono fra loro per i seguenti periodi: dal 01/08/2023 al 01/09/2023 per 27 giorni lavorativi.

*Coordinamento:*

- Le operazioni di sollevamento e/o di trasporto di carichi devono avvenire evitando il passaggio dei carichi sospesi al di sopra di postazioni di lavoro.
- L'area sottostante la traiettoria di passaggio dei carichi deve essere opportunamente delimitata.
- La circolazione delle macchine operatrici deve avvenire utilizzando percorsi ben definiti e la velocità deve risultare ridotta a passo d'uomo.
- Il personale non strettamente necessario alle lavorazioni dovrà allontanarsi dalla zona interessata e gli addetti dovranno adottare, se del caso, i dispositivi di protezione individuale idonei alle attività.
- Utilizzo di indumenti ad alta visibilità
- Le postazioni di lavoro fisse devono essere protette da un solido impalcato sovrastante, ad altezza non maggiore di 3 metri da terra, a protezione contro la caduta di materiali.
- Delimitare e segnalare la zona di intervento a livello di rumorosità elevato.
- Utilizzo di otoprotettori

*Rischi Trasmissibili:*

**Formazione intonaci interni:**

a) Caduta di materiale dall'alto o a livello	Prob: BASSISSIMA	Ent. danno: LIEVE
b) Inalazione polveri, fibre	Prob: BASSISSIMA	Ent. danno: LIEVE
c) Rumore	Prob: BASSISSIMA	Ent. danno: LIEVE
d) Caduta di materiale dall'alto o a livello	Prob: BASSISSIMA	Ent. danno: GRAVE
e) Investimento, ribaltamento	Prob: BASSISSIMA	Ent. danno: GRAVE
f) Urti, colpi, impatti, compressioni	Prob: BASSISSIMA	Ent. danno: SERIO

**Montaggio di serramenti interni ed esterni:**

a) Caduta di materiale dall'alto o a livello	Prob: BASSISSIMA	Ent. danno: GRAVE
--	------------------	-------------------

**438) Interferenza nel periodo dal 01/08/2023 al 01/09/2023 per un totale di 27 giorni lavorativi. Fasi:**

**- Formazione di massetto per pavimenti interni**  
**- Montaggio di porte tagliafuoco**

Le lavorazioni su elencate sono eseguite rispettivamente dal 10/05/2023 al 01/09/2023 per 97 giorni lavorativi, e dal 01/08/2023 al 01/09/2023 per 27 giorni lavorativi.

Dette lavorazioni interferiscono fra loro per i seguenti periodi: dal 01/08/2023 al 01/09/2023 per 27 giorni lavorativi.

*Coordinamento:*

- a) Le operazioni di sollevamento e/o di trasporto di carichi devono avvenire evitando il passaggio dei carichi sospesi al di sopra di postazioni di lavoro.
- b) L'area sottostante la traiettoria di passaggio dei carichi deve essere opportunamente delimitata.
- c) La circolazione delle macchine operatrici deve avvenire utilizzando percorsi ben definiti e la velocità deve risultare ridotta a passo d'uomo.
- d) Il personale non strettamente necessario alle lavorazioni dovrà allontanarsi dalla zona interessata e gli addetti dovranno adottare, se del caso, i dispositivi di protezione individuale idonei alle attività.
- e) Utilizzo di indumenti ad alta visibilità
- f) Le postazioni di lavoro fisse devono essere protette da un solido impalcato sovrastante, ad altezza non maggiore di 3 metri da terra, a protezione contro la caduta di materiali.
- g) Delimitare e segnalare la zona di intervento a livello di rumorosità elevato.
- h) Utilizzo di otoprotettori

*Rischi Trasmissibili:*

**Formazione di massetto per pavimenti interni:**

a) Caduta di materiale dall'alto o a livello	Prob: BASSISSIMA	Ent. danno: LIEVE
b) Rumore	Prob: BASSISSIMA	Ent. danno: LIEVE
c) Caduta di materiale dall'alto o a livello	Prob: BASSISSIMA	Ent. danno: GRAVE
d) Investimento, ribaltamento	Prob: BASSISSIMA	Ent. danno: GRAVE
e) Urti, colpi, impatti, compressioni	Prob: BASSISSIMA	Ent. danno: SERIO

**Montaggio di porte tagliafuoco:**

a) Caduta di materiale dall'alto o a livello	Prob: BASSISSIMA	Ent. danno: GRAVE
--	------------------	-------------------

**439) Interferenza nel periodo dal 01/08/2023 al 01/09/2023 per un totale di 27 giorni lavorativi. Fasi:**

**- Montaggio di porte tagliafuoco**  
**- Tinteggiatura di superfici**

Le lavorazioni su elencate sono eseguite rispettivamente dal 01/08/2023 al 01/09/2023 per 27 giorni lavorativi, e dal 05/07/2023 al 01/09/2023 per 50 giorni lavorativi.

Dette lavorazioni interferiscono fra loro per i seguenti periodi: dal 01/08/2023 al 01/09/2023 per 27 giorni lavorativi.

*Coordinamento:*

- a) Le operazioni di sollevamento e/o di trasporto di carichi devono avvenire evitando il passaggio dei carichi sospesi al di sopra di postazioni di lavoro.
- b) L'area sottostante la traiettoria di passaggio dei carichi deve essere opportunamente delimitata.

*Rischi Trasmissibili:*

**Montaggio di porte tagliafuoco:**

a) Caduta di materiale dall'alto o a livello	Prob: BASSISSIMA	Ent. danno: GRAVE
--	------------------	-------------------

**Tinteggiatura di superfici:**

a) Caduta di materiale dall'alto o a livello	Prob: BASSISSIMA	Ent. danno: GRAVE
--	------------------	-------------------

**440) Interferenza nel periodo dal 01/08/2023 al 01/09/2023 per un totale di 27 giorni lavorativi. Fasi:**

**- Montaggio di porte tagliafuoco**  
**- Realizzazione di controsoffitti**

Le lavorazioni su elencate sono eseguite rispettivamente dal 01/08/2023 al 01/09/2023 per 27 giorni lavorativi, e dal 23/02/2023 al 01/09/2023 per 160 giorni lavorativi.

Dette lavorazioni interferiscono fra loro per i seguenti periodi: dal 01/08/2023 al 01/09/2023 per 27 giorni lavorativi.

*Coordinamento:*

- a) Le operazioni di sollevamento e/o di trasporto di carichi devono avvenire evitando il passaggio dei carichi sospesi al di sopra di postazioni di lavoro.
- b) L'area sottostante la traiettoria di passaggio dei carichi deve essere opportunamente delimitata.
- c) La circolazione delle macchine operatrici deve avvenire utilizzando percorsi ben definiti e la velocità deve risultare ridotta a passo d'uomo.
- d) Il personale non strettamente necessario alle lavorazioni dovrà allontanarsi dalla zona interessata e gli addetti dovranno adottare, se del caso, i dispositivi di protezione individuale idonei alle attività.
- e) Utilizzo di indumenti ad alta visibilità

*Rischi Trasmissibili:*

**Montaggio di porte tagliafuoco:**

a) Caduta di materiale dall'alto o a livello	Prob: BASSISSIMA	Ent. danno: GRAVE
--	------------------	-------------------

**Realizzazione di controsoffitti:**

a) Caduta di materiale dall'alto o a livello	Prob: BASSISSIMA	Ent. danno: GRAVE
b) Investimento, ribaltamento	Prob: BASSISSIMA	Ent. danno: GRAVE
c) Urti, colpi, impatti, compressioni	Prob: BASSISSIMA	Ent. danno: SERIO

**441) Interferenza nel periodo dal 01/08/2023 al 01/09/2023 per un totale di 27 giorni lavorativi. Fasi:**  
- Montaggio di serramenti interni ed esterni  
- Tinteggiatura di superfici

Le lavorazioni su elencate sono eseguite rispettivamente dal 01/08/2023 al 01/09/2023 per 27 giorni lavorativi, e dal 05/07/2023 al 01/09/2023 per 50 giorni lavorativi.

Dette lavorazioni interferiscono fra loro per i seguenti periodi: dal 01/08/2023 al 01/09/2023 per 27 giorni lavorativi.

*Coordinamento:*

- a) Le operazioni di sollevamento e/o di trasporto di carichi devono avvenire evitando il passaggio dei carichi sospesi al di sopra di postazioni di lavoro.  
b) L'area sottostante la traiettoria di passaggio dei carichi deve essere opportunamente delimitata.

*Rischi Trasmissibili:*

**Montaggio di serramenti interni ed esterni:**

- a) Caduta di materiale dall'alto o a livello

Prob: BASSISSIMA Ent. danno: GRAVE

**Tinteggiatura di superfici:**

- a) Caduta di materiale dall'alto o a livello

Prob: BASSISSIMA Ent. danno: GRAVE

**442) Interferenza nel periodo dal 01/08/2023 al 01/09/2023 per un totale di 27 giorni lavorativi. Fasi:**  
- Montaggio di porte interne ed esterne  
- Tinteggiatura di superfici

Le lavorazioni su elencate sono eseguite rispettivamente dal 01/08/2023 al 01/09/2023 per 27 giorni lavorativi, e dal 05/07/2023 al 01/09/2023 per 50 giorni lavorativi.

Dette lavorazioni interferiscono fra loro per i seguenti periodi: dal 01/08/2023 al 01/09/2023 per 27 giorni lavorativi.

*Coordinamento:*

- a) Le operazioni di sollevamento e/o di trasporto di carichi devono avvenire evitando il passaggio dei carichi sospesi al di sopra di postazioni di lavoro.  
b) L'area sottostante la traiettoria di passaggio dei carichi deve essere opportunamente delimitata.

*Rischi Trasmissibili:*

**Montaggio di porte interne ed esterne:**

- a) Caduta di materiale dall'alto o a livello

Prob: BASSISSIMA Ent. danno: GRAVE

**Tinteggiatura di superfici:**

- a) Caduta di materiale dall'alto o a livello

Prob: BASSISSIMA Ent. danno: GRAVE

**443) Interferenza nel periodo dal 01/08/2023 al 01/09/2023 per un totale di 27 giorni lavorativi. Fasi:**  
- Montaggio di porte interne ed esterne  
- Realizzazione di controsoffitti

Le lavorazioni su elencate sono eseguite rispettivamente dal 01/08/2023 al 01/09/2023 per 27 giorni lavorativi, e dal 23/02/2023 al 01/09/2023 per 160 giorni lavorativi.

Dette lavorazioni interferiscono fra loro per i seguenti periodi: dal 01/08/2023 al 01/09/2023 per 27 giorni lavorativi.

*Coordinamento:*

- a) Le operazioni di sollevamento e/o di trasporto di carichi devono avvenire evitando il passaggio dei carichi sospesi al di sopra di postazioni di lavoro.  
b) L'area sottostante la traiettoria di passaggio dei carichi deve essere opportunamente delimitata.  
c) La circolazione delle macchine operatrici deve avvenire utilizzando percorsi ben definiti e la velocità deve risultare ridotta a passo d'uomo.  
d) Il personale non strettamente necessario alle lavorazioni dovrà allontanarsi dalla zona interessata e gli addetti dovranno adottare, se del caso, i dispositivi di protezione individuale idonei alle attività.  
e) Utilizzo di indumenti ad alta visibilità

*Rischi Trasmissibili:*

**Montaggio di porte interne ed esterne:**

- a) Caduta di materiale dall'alto o a livello

Prob: BASSISSIMA Ent. danno: GRAVE

**Realizzazione di controsoffitti:**

- a) Caduta di materiale dall'alto o a livello

Prob: BASSISSIMA Ent. danno: GRAVE

- b) Investimento, ribaltamento

Prob: BASSISSIMA Ent. danno: GRAVE

- c) Urti, colpi, impatti, compressioni

Prob: BASSISSIMA Ent. danno: SERIO

**444) Interferenza nel periodo dal 01/08/2023 al 01/09/2023 per un totale di 27 giorni lavorativi. Fasi:**  
- Montaggio di porte interne ed esterne  
- Formazione intonaci esterni

Le lavorazioni su elencate sono eseguite rispettivamente dal 01/08/2023 al 01/09/2023 per 27 giorni lavorativi, e dal

23/02/2023 al 01/09/2023 per 160 giorni lavorativi.

Dette lavorazioni interferiscono fra loro per i seguenti periodi: dal 01/08/2023 al 01/09/2023 per 27 giorni lavorativi.

*Coordinamento:*

- a) Le operazioni di sollevamento e/o di trasporto di carichi devono avvenire evitando il passaggio dei carichi sospesi al di sopra di postazioni di lavoro.
- b) L'area sottostante la traiettoria di passaggio dei carichi deve essere opportunamente delimitata.
- c) La circolazione delle macchine operatrici deve avvenire utilizzando percorsi ben definiti e la velocità deve risultare ridotta a passo d'uomo.
- d) Il personale non strettamente necessario alle lavorazioni dovrà allontanarsi dalla zona interessata e gli addetti dovranno adottare, se del caso, i dispositivi di protezione individuale idonei alle attività.
- e) Utilizzo di indumenti ad alta visibilità
- f) Le postazioni di lavoro fisse devono essere protette da un solido impalcato sovrastante, ad altezza non maggiore di 3 metri da terra, a protezione contro la caduta di materiali.
- g) Delimitare e segnalare la zona di intervento a livello di rumorosità elevato.
- h) Utilizzo di otoprotettori

*Rischi Trasmissibili:*

**Montaggio di porte interne ed esterne:**

- a) Caduta di materiale dall'alto o a livello

Prob: BASSISSIMA Ent. danno: GRAVE

**Formazione intonaci esterni :**

- a) Caduta di materiale dall'alto o a livello
- b) Inalazione polveri, fibre
- c) Rumore
- d) Caduta di materiale dall'alto o a livello
- e) Investimento, ribaltamento
- f) Urti, colpi, impatti, compressioni

Prob: BASSISSIMA Ent. danno: LIEVE  
Prob: BASSISSIMA Ent. danno: LIEVE  
Prob: BASSISSIMA Ent. danno: LIEVE  
Prob: BASSISSIMA Ent. danno: GRAVE  
Prob: BASSISSIMA Ent. danno: GRAVE  
Prob: BASSISSIMA Ent. danno: SERIO

**445) Interferenza nel periodo dal 01/08/2023 al 01/09/2023 per un totale di 27 giorni lavorativi. Fasi:**

- **Montaggio di serramenti interni ed esterni**
- **Formazione intonaci esterni**

Le lavorazioni su elencate sono eseguite rispettivamente dal 01/08/2023 al 01/09/2023 per 27 giorni lavorativi, e dal 23/02/2023 al 01/09/2023 per 160 giorni lavorativi.

Dette lavorazioni interferiscono fra loro per i seguenti periodi: dal 01/08/2023 al 01/09/2023 per 27 giorni lavorativi.

*Coordinamento:*

- a) Le operazioni di sollevamento e/o di trasporto di carichi devono avvenire evitando il passaggio dei carichi sospesi al di sopra di postazioni di lavoro.
- b) L'area sottostante la traiettoria di passaggio dei carichi deve essere opportunamente delimitata.
- c) La circolazione delle macchine operatrici deve avvenire utilizzando percorsi ben definiti e la velocità deve risultare ridotta a passo d'uomo.
- d) Il personale non strettamente necessario alle lavorazioni dovrà allontanarsi dalla zona interessata e gli addetti dovranno adottare, se del caso, i dispositivi di protezione individuale idonei alle attività.
- e) Utilizzo di indumenti ad alta visibilità
- f) Le postazioni di lavoro fisse devono essere protette da un solido impalcato sovrastante, ad altezza non maggiore di 3 metri da terra, a protezione contro la caduta di materiali.
- g) Delimitare e segnalare la zona di intervento a livello di rumorosità elevato.
- h) Utilizzo di otoprotettori

*Rischi Trasmissibili:*

**Montaggio di serramenti interni ed esterni:**

- a) Caduta di materiale dall'alto o a livello

Prob: BASSISSIMA Ent. danno: GRAVE

**Formazione intonaci esterni :**

- a) Caduta di materiale dall'alto o a livello
- b) Inalazione polveri, fibre
- c) Rumore
- d) Caduta di materiale dall'alto o a livello
- e) Investimento, ribaltamento
- f) Urti, colpi, impatti, compressioni

Prob: BASSISSIMA Ent. danno: LIEVE  
Prob: BASSISSIMA Ent. danno: LIEVE  
Prob: BASSISSIMA Ent. danno: LIEVE  
Prob: BASSISSIMA Ent. danno: GRAVE  
Prob: BASSISSIMA Ent. danno: GRAVE  
Prob: BASSISSIMA Ent. danno: SERIO

**446) Interferenza nel periodo dal 01/08/2023 al 01/09/2023 per un totale di 27 giorni lavorativi. Fasi:**

- **Montaggio di serramenti interni ed esterni**
- **Realizzazione di controsoffitti**

Le lavorazioni su elencate sono eseguite rispettivamente dal 01/08/2023 al 01/09/2023 per 27 giorni lavorativi, e dal 23/02/2023 al 01/09/2023 per 160 giorni lavorativi.

Dette lavorazioni interferiscono fra loro per i seguenti periodi: dal 01/08/2023 al 01/09/2023 per 27 giorni lavorativi.

*Coordinamento:*

- a) Le operazioni di sollevamento e/o di trasporto di carichi devono avvenire evitando il passaggio dei carichi sospesi al di sopra di postazioni di lavoro.
- b) L'area sottostante la traiettoria di passaggio dei carichi deve essere opportunamente delimitata.
- c) La circolazione delle macchine operatrici deve avvenire utilizzando percorsi ben definiti e la velocità deve risultare ridotta a passo



d'uomo.

d) Il personale non strettamente necessario alle lavorazioni dovrà allontanarsi dalla zona interessata e gli addetti dovranno adottare, se del caso, i dispositivi di protezione individuale idonei alle attività.

e) Utilizzo di indumenti ad alta visibilità

*Rischi Trasmissibili:*

**Montaggio di serramenti interni ed esterni:**

a) Caduta di materiale dall'alto o a livello

Prob: BASSISSIMA

Ent. danno: GRAVE

**Realizzazione di controsoffitti:**

a) Caduta di materiale dall'alto o a livello

Prob: BASSISSIMA

Ent. danno: GRAVE

b) Investimento, ribaltamento

Prob: BASSISSIMA

Ent. danno: GRAVE

c) Urti, colpi, impatti, compressioni

Prob: BASSISSIMA

Ent. danno: SERIO

**447) Interferenza nel periodo dal 01/08/2023 al 01/09/2023 per un totale di 27 giorni lavorativi. Fasi:**

**- Montaggio di porte tagliafuoco**

**- Formazione intonaci esterni**

Le lavorazioni su elencate sono eseguite rispettivamente dal 01/08/2023 al 01/09/2023 per 27 giorni lavorativi, e dal 23/02/2023 al 01/09/2023 per 160 giorni lavorativi.

Dette lavorazioni interferiscono fra loro per i seguenti periodi: dal 01/08/2023 al 01/09/2023 per 27 giorni lavorativi.

*Coordinamento:*

a) Le operazioni di sollevamento e/o di trasporto di carichi devono avvenire evitando il passaggio dei carichi sospesi al di sopra di postazioni di lavoro.

b) L'area sottostante la traiettoria di passaggio dei carichi deve essere opportunamente delimitata.

c) La circolazione delle macchine operatrici deve avvenire utilizzando percorsi ben definiti e la velocità deve risultare ridotta a passo d'uomo.

d) Il personale non strettamente necessario alle lavorazioni dovrà allontanarsi dalla zona interessata e gli addetti dovranno adottare, se del caso, i dispositivi di protezione individuale idonei alle attività.

e) Utilizzo di indumenti ad alta visibilità

f) Le postazioni di lavoro fisse devono essere protette da un solido impalcato sovrastante, ad altezza non maggiore di 3 metri da terra, a protezione contro la caduta di materiali.

g) Delimitare e segnalare la zona di intervento a livello di rumorosità elevato.

h) Utilizzo di otoprotettori

*Rischi Trasmissibili:*

**Montaggio di porte tagliafuoco:**

a) Caduta di materiale dall'alto o a livello

Prob: BASSISSIMA

Ent. danno: GRAVE

**Formazione intonaci esterni :**

a) Caduta di materiale dall'alto o a livello

Prob: BASSISSIMA

Ent. danno: LIEVE

b) Inalazione polveri, fibre

Prob: BASSISSIMA

Ent. danno: LIEVE

c) Rumore

Prob: BASSISSIMA

Ent. danno: LIEVE

d) Caduta di materiale dall'alto o a livello

Prob: BASSISSIMA

Ent. danno: GRAVE

e) Investimento, ribaltamento

Prob: BASSISSIMA

Ent. danno: GRAVE

f) Urti, colpi, impatti, compressioni

Prob: BASSISSIMA

Ent. danno: SERIO

# **COORDINAMENTO PER USO COMUNE DI APPRESTAMENTI, ATTREZZATURE, INFRASTRUTTURE, MEZZI E SERVIZI DI PROTEZIONE COLLETTIVA**

(punto 2.1.2, lettera f, Allegato XV del D.Lgs. 81/2008 e s.m.i.)

I coordinatori per l'esecuzione dei lavori, le imprese esecutrici ed i lavoratori autonomi pianificheranno le misure di coordinamento relative all'uso comune di apprestamenti, attrezzature, infrastrutture, mezzi e servizi di protezione collettiva.

# **MODALITA' ORGANIZZATIVE DELLA COOPERAZIONE, DEL COORDINAMENTO E DELLA RECIPROCA INFORMAZIONE TRA LE IMPRESE/LAVORATORI AUTONOMI**

(punto 2.1.2, lettera g, Allegato XV del D.Lgs. 81/2008 e s.m.i.)

La cooperazione e il coordinamento tra i datori di lavoro è necessaria per evitare i rischi dovuti all'interferenza dei lavori e per concertare la messa in opera e il mantenimento dei sistemi di sicurezza stabiliti nei piani. La consultazione e partecipazione dei lavoratori per il tramite dei rappresentanti per la sicurezza è necessario per evitare i rischi dovuti a carenza di informazione e conseguentemente di collaborazione tra i soggetti di area operativa. I compiti di direzione, sorveglianza, verifica e controlli nel corso dei lavori devono essere definiti ed assicurati, al fine di garantire in ogni fase di lavoro il controllo dell'evolversi delle situazioni lavorative nel rispetto delle misure di sicurezza previste.

In cantiere devono essere assicurate l'applicazione delle disposizioni contenute nel piano di sicurezza e delle relative procedure di lavoro. In particolare i datori di lavoro devono cooperare e coordinare la loro reciproca

informazione al fine di garantire l'efficacia delle misure di prevenzione e protezione. Sarà obbligatorio costituire una struttura permanente di coordinamento di cantiere che riunirà periodicamente i rappresentanti

delle singole imprese, organizzata e gestita dal "coordinatore per l'esecuzione dei lavori".

Ciascuna impresa che svolge lavori all'interno del cantiere deve:

- disporre affinché siano attuate tutte le misure di sicurezza e di igiene previsti dai piani di sicurezza e che assicurino comunque i requisiti richiesti dalle vigenti disposizioni di legge e dalle più aggiornate norme tecniche, mettendo a disposizione i mezzi necessari;

- rendere edotti ed aggiornati i dirigenti, i preposti, i soggetti per la prevenzione e protezione dei rischi, i lavoratori sulle normative di attuazione con riferimento al piano di sicurezza;

- individuare e nominare i soggetti incaricati di dirigere, sovrintendere e sorvegliare i lavori.

La salvaguardia della sicurezza dei lavoratori costituisce il criterio fondamentale nella conduzione dei lavori in oggetto, ed in applicazione di tale principio generale sarà buona norma ricordare sempre che:

- in nessun caso i lavori possono iniziare o proseguire quando siano carenti le misure di sicurezza prescritte dalle leggi vigenti, e comunque richieste dalle particolari condizioni operative delle varie Fasi di lavoro

programmate nell'allegato Programma di esecuzione;

- Responsabili del Cantiere (Direttore, Capocantiere, preposti) e maestranze hanno la piena responsabilità, nell'ambito delle proprie competenze, circa l'ottemperanza delle prescrizioni di sicurezza previste dalle leggi

vigenti ed in particolare di quanto verrà stabilito e verbalizzato nelle riunioni per la Formazione ed Informazione, in cui ciascun dipendente verrà informato dei rischi esistenti in Cantiere, con particolare riguardo a quelli attinenti alle mansioni affidate ed alle fasi lavorative in atto (art. 30 D. Lgs. 81/08).

- i luoghi di lavoro al servizio del Cantiere dovranno in ogni caso rispondere alle norme di cui al Titolo II del D.Lgs. 81/08 – artt. 63÷67.

I soggetti incaricati di dirigere le attività devono:

- attuare le misure di sicurezza e di igiene che assicurino i requisiti richiesti dai piani di sicurezza e dalle vigenti disposizioni di legge;

- illustrare ai preposti i contenuti dei piani di sicurezza rendendoli edotti dei sistemi di protezione previsti sia collettivi che individuali in relazione ai rischi specifici cui sono esposti i lavoratori;

- rendere edotte le ditte fornitrici e quelle subappaltatrici sui contenuti dei piani di sicurezza e sui sistemi di protezioni previsti ;
- mettere a disposizione dei lavoratori i dispositivi di protezione e disporre che i singoli lavoratori osservino le norme di prevenzione;
- predisporre affinché gli ambienti, gli impianti, i mezzi tecnici ed i dispositivi di sicurezza siano mantenuti in buona efficiente condizione, provvedendo altresì a fare le verifiche ed i controlli previsti.

I soggetti incaricati di sovrintendere le attività devono:

- assicurarsi della corretta attuazione di tutte le misure e procedure previste dal piano di sicurezza;
- esigere l'osservanza delle norme di sicurezza e l'uso dei dispositivi di protezione individuali da parte dei lavoratori;
- aggiornare i lavoratori sulle norme essenziali di sicurezza in relazione ai rischi specifici cui sono esposti;
- effettuare la sorveglianza dello stato dell'ambiente esterno e di quello interno, in relazione ai fattori ambientali identificati nel piano di sicurezza: delle recinzioni; delle vie di transito e dei trasporti; delle operazioni preesistenti e di quelle preesistenti e di quelle costruende, fisse o provvisorie; delle reti di servizi tecnici; di macchinare, impianti, attrezzature; dei diversi luoghi e posti di lavoro; dei servizi igienico-assistenziali; e di quant'altro può influire sulla sicurezza degli addetti ai lavori e di terzi.

Competenze ed obblighi delle maestranze:

- il personale di cantiere è tenuto all'osservanza del Piano di sicurezza e di tutti gli obblighi e doveri posti a carico dei lavoratori dalle norme di legge, ed ad attuare tutte le altre disposizioni impartite dal Direttore di Cantiere-Capo cantiere e dai Preposti incaricati;
- in nessun caso deve rimuovere o modificare le protezioni ed i dispositivi di sicurezza;
- deve sempre usare i mezzi personali di protezione che sono necessari, sia quelli in dotazione personale che quelli forniti per lavori particolari, secondo le istruzioni ricevute e segnalarne al diretto superiore le eventuali insufficienze o carenze.

Coordinamento e misure disciplinari:

- tutto il personale, nessuno escluso, avrà l'obbligo dell'uso dei mezzi di protezione;
- le Imprese subappaltatrici ed i lavoratori autonomi (per non creare interferenze pericolose) dovranno conoscere ed agire nel rispetto del Piano di sicurezza, che sottoscriveranno prima dell'inizio dei lavori;
- per quanto riguarda le loro Fasi di lavoro, possono eventualmente integrare il Piano di sicurezza con uno particolareggiato (che però non può essere in contrasto con il presente).
- il Coordinatore per la sicurezza adotterà i provvedimenti che riterrà più opportuni, per l'inosservanza delle Norme e del Piano di sicurezza;
- in particolare, a mezzo del Giornale dei lavori e con Ordini di servizio, egli comunicherà all'Impresa principale (che sarà tenuta a rispettare ed a far rispettare dai Subappaltatori, anche con i provvedimenti

disciplinari previsti dal contratto di lavoro):

- diffide al rispetto delle norme;
- allontanamento della Ditta o del Lavoratore recidivo;
- la sospensione dell'intero lavoro o delle Fasi di lavoro interessate ed il ripristino delle condizioni di sicurezza.

# ORGANIZZAZIONE SERVIZIO DI PRONTO SOCCORSO, ANTINCENDIO ED EVACUAZIONE DEI LAVORATORI

(punto 2.1.2, lettera h, Allegato XV del D.Lgs. 81/2008 e s.m.i.)

## Pronto soccorso

In cantiere dovranno essere disponibili i presidi sanitari indispensabili per prestare le prime ed immediate cure ai lavoratori feriti o colpiti da malore improvviso; detti presidi devono essere contenuti in un pacchetto di medicazione il cui contenuto minimo dall'art. 45 D. Lgs. 81/08 con riferimento al Decreto Ministero della Salute 15 luglio 2003, n. 388. Sarà necessario integrare le dotazioni del pacchetto di medicazioni sentito il medico competente in relazione alla particolarità dei lavori e dei rischi presi in considerazione. Il materiale di pronto soccorso va comunque tenuto in un posto pulito e conosciuto da tutti, riparato dalla polvere, ma non chiuso a chiave, per evitare perdite di tempo al momento in cui se ne ha bisogno.

La cassetta di pronto soccorso ed il pacchetto di medicazione devono essere posizionati all'interno del box della direzione di cantiere in posizione agevole e visibile e tenute sempre in massima efficienza. In prossimità del presidio suddetto, sarà affisso un cartello con l'indicazione del numero telefonico e dell'indirizzo del più vicino punto ove sia possibile prestare il primo soccorso, corredato di una cartina stradale. Nel cantiere deve essere inoltre assicurata la costante disponibilità di un mezzo di trasporto, atto a trasferire prontamente il lavoratore ferito al più vicino centro di pronto soccorso ospedaliero.

## Gestione delle emergenze

Qualora non venga disposto diversamente dal contratto di affidamento dei lavori, la gestione dell'emergenza è a carico dei datori di lavoro delle ditte esecutrici dell'opera, i quali dovranno designare preventivamente gli addetti al pronto soccorso, alla prevenzione incendi e all'evacuazione (art. 15 D. Lgs. 81/08). I datori di lavoro delle imprese esecutrici dei lavori devono designare preventivamente i lavoratori incaricati della gestione dell'emergenza (art.18, comma b) D. Lgs. n. 81/08), soprattutto ai fini della prevenzione incendi dell'evacuazione dei lavoratori, nonché in caso di pericolo grave ed immediato. Gli incaricati alla gestione dell'emergenza devono ricevere un'adeguata e specifica formazione e un aggiornamento periodico (art. 37 del D. Lgs. 81/08); in attesa dell'emanazione delle disposizioni di cui al comma 3 dell'articolo 46, continuano a trovare applicazione le disposizioni di cui al decreto del Ministro dell'interno in data 10 marzo 1998, pubblicato nel S.O. alla Gazzetta Ufficiale n. 81 del 7 aprile 1998, attuativo dell'articolo 13 del decreto legislativo 19 settembre 1994, n. 626. Le misure da attuare sono riportate di seguito. Sarà necessario organizzare rapporti con i servizi pubblici competenti in materia di pronto soccorso, salvataggio, lotta

antincendio e gestione delle emergenze, anche segnalando preventivamente la localizzazione del cantiere in modo che risulti agevole e tempestivo l'intervento dei soccorsi in caso di necessità.

Al fine di porre in essere gli adempimenti di cui sopra i datori di lavoro (art. 43 D. Lgs. 81/08):

- organizzano i necessari rapporti con i servizi pubblici competenti in materia di pronto soccorso, salvataggio, lotta antincendio e gestione dell'emergenza;
- designano, tenendo conto delle dimensioni dell'azienda ovvero dell'unità produttiva, lavoratori incaricati di attuare le misure di pronto soccorso, salvataggio, prevenzione incendi, lotta antincendio, e gestione dell'emergenza (il datore di lavoro che non provveda direttamente designa uno o più lavoratori incaricati di attuare i provvedimenti necessari al pronto soccorso e assistenza medica;
- programmano gli interventi, prende i provvedimenti e dà istruzioni affinché i lavoratori possano, in caso di pericolo grave ed immediato che non può essere evitato, cessare la loro attività ovvero mettersi al sicuro abbandonando il posto di lavoro;
- prendono provvedimenti necessari affinché qualsiasi lavoratore, in caso di pericolo grave ed immediato per la propria sicurezza ovvero per quella di altre persone e nell'impossibilità di contattare

il competente superiore gerarchico, possa prendere le misure adeguate per evitare le conseguenze di tale pericolo, tenendo conto delle sue conoscenze e dei mezzi tecnici disponibili.

Il piano d'emergenza si pone l'obiettivo di indicare le misure di emergenza da attuare nei casi di pronta evacuazione dei lavoratori, al verificarsi di incendio o di altro pericolo grave ed immediato, e nei casi in cui è necessario fornire un primo soccorso al personale colpito da infortunio.

In particolare, prescrive:

- a) le azioni che i lavoratori devono mettere in atto in caso d' incendio;
- b) le procedure per l'evacuazione dal luogo di lavoro che devono essere attuate dai lavoratori e da altre persone presenti;
- c) le disposizioni per richiedere l'intervento dei Vigili del fuoco e del Servizio di Pronto Soccorso pubblico;
- d) gli interventi di primo soccorso da attuare nei confronti di eventuale infortunio.

### **Presidi antincendio**

I presidi antincendio previsti in cantiere sono:

- estintori portatili a schiuma e/o a polvere;
- illuminazione e segnaletica luminosa d'emergenza.

### **Azioni che i lavoratori devono mettere in atto in caso d'incendio**

Nel caso il cui il lavoratore ravvisi un incendio deve:

- non perdere la calma;
- valutare l'entità dell'incendio;
- telefonare direttamente ai Vigili del Fuoco per la richiesta del pronto intervento;
- applicare le procedure di evacuazione stabilite nel Piano di evacuazione.

### **Procedure di evacuazione fino al punto di raccolta**

Nel caso in cui il lavoratore è avvisato dell'emergenza incendio, o di altra calamità deve porre in atto le

seguenti azioni:

- non perdere la calma;
- abbandonare il posto di lavoro evitando di lasciare attrezzature in terra che ostacolano il passaggio di altri lavoratori che li seguono;
- percorrere la via d'esodo più opportuna in relazione alla localizzazione dell'incendio, evitando, per quanto possibile, di formare calca;
- raggiungere il luogo sicuro indicato nel Piano di evacuazione ed attendere l'arrivo dei soccorsi.

Gli addetti all'emergenza devono applicare le seguenti procedure:

- in caso di incendio di modesta entità intervengono con i mezzi estinguenti messi a loro disposizione;
- in caso di incendio valutato non domabile devono attivare le seguenti procedure di evacuazione rapida:

valutare quale via d'esodo sia più opportuno percorrere e indicarla agli altri lavoratori;

accertarsi che sia stato dato l'allarme emergenza;

attivare la procedura per segnalare l'incendio o altra emergenza ai Vigili del fuoco e/o ad altri centri di coordinamento di soccorso pubblico e richiedere, se del caso, l'intervento del pronto soccorso sanitario;

raggiungere il luogo sicuro di raccolta dei lavoratori e procedere alla identificazione delle eventuali persone mancanti servendosi dell'elenco dei presenti al lavoro;

attendere l' arrivo dei soccorsi pubblici e raccontare l'accaduto.

### **Modalità di chiamata dei Soccorsi Pubblici**

Colui che richiede telefonicamente l'intervento, deve comporre il numero appropriato alla necessità (Vigili del Fuoco per l'incendio, Prefettura per altra calamità, Croce Rossa o altro per richiesta di un'ambulanza) tra quelli indicati nel presente Piano di Sicurezza. Deve comunicare con precisione l'indirizzo del cantiere e la natura dell'evento, accertandosi che l'interlocutore abbia capito con precisione quanto da lui comunicato.

### **Infortuni possibili nell'ambiente di lavoro**

In cantiere è statisticamente accertato che le tipologie di lesioni con accadimento più frequente sono le ferite, le fratture e le lussazioni, le distrazioni e le contusioni. Inoltre, richiedono particolare attenzione l'elettrocuzione e l'intossicazione. Per queste lesioni devono essere attuate le seguenti misure.

### **Norme a carico dei lavoratori**

Il lavoratore che dovesse trovarsi nella situazione di essere il primo ad essere interessato da un infortunio accaduto ad un collega deve:

- 1) valutare sommariamente il tipo d'infortunio;
- 2) attuare gli accorgimenti sopra descritti;
- 3) avvisare prontamente l'addetto al pronto soccorso, accertandosi che l'avviso sia ricevuto con chiarezza.

### **Norme a carico dell'addetto al pronto soccorso**

L'addetto al pronto soccorso deve inoltre provvedere alle seguenti misure di primo intervento.

#### **a. Ferite gravi**

- allontanare i materiali estranei quando possibile
- pulire l' area sana circostante la ferita con acqua e sapone antisettico
- bagnare la ferita con acqua ossigenata
- coprire la ferita con una spessa compressa di garza sterile
- bendare bene e richiedere l' intervento di un medico o inviare l' infortunato in ospedale.

#### **b. Emorragie**

- verificare nel caso di emorragie esterne se siano stati attuati i provvedimenti idonei per fermare la fuoriuscita di sangue.
- in caso di una emorragia controllata con la semplice pressione diretta sulla ferita, effettuare una medicazione compressiva, sufficientemente stretta da mantenere il blocco dell' emorragia, ma non tanto da impedire la circolazione locale
- in caso di sospetta emorragia interna mettere in atto le prime misure atte ad evitare l' insorgenza o l'aggravamento di uno stato di shock (distendere la vittima sul dorso od in posizione laterale con visoreclinato lateralmente, allentare colletti e cinture, rimuovere un' eventuale dentiera, coprire con una coperta...).
- sollecitare il trasporto in ospedale mediante autoambulanza.

#### **c. Fratture**

In caso si verificassero fratture agli arti o altra parte del corpo occorre procedere come di seguito descritto:

- 1) Non modificare la posizione dell'infortunato se non dopo avere individuato sede e nature della lesione;
- 2) evitare di fargli assumere la posizione assisa od eretta, se non dopo aver appurato che le stesse non comportino pericolo;
- 3) immobilizzare la frattura il più presto possibile;
- 4) nelle fratture esposte limitarsi a stendere sopra la ferita, senza toccarla, delle compresse di garza sterile;
- 5) non cercare mai di accelerare il trasporto del fratturato in ambulatorio e/o in ospedale con mezzi non idonei o pericolosi, onde evitare l' insorgenza di complicazioni;
- 6) mantenere disteso il fratturato in attesa di una barella e/o di un'autoambulanza.

#### **d. Ustioni**

Risulta necessario un pronto ricovero in ospedale, per un trattamento di rianimazione, quando l'ustione coinvolge il 20% della superficie corporea, con lesioni che interessano l'epidermide e il derma, con formazione di bolle ed ulcerazioni (secondo grado) od il 15%, con lesioni comportanti la completa distruzione della cute ed eventualmente dei tessuti sottostanti (terzo grado).

Si dovrà evitare:

- a) di applicare grassi sulla parte ustionata, in quanto possono irritare la lesione, infettandola e complicandone poi la pulizia;
- b) di usare cotone sulle ustioni con perdita dell'integrità della cute, per non contaminarle con

frammenti di tale materiale;

c) di rompere le bolle, per i rischi di infettare la lesione.

Primi trattamenti da praticare:

a) in caso di lesioni molto superficiali (primo grado), applicare compresse di acqua fredda, quindi pomata antisettica - anestetica, non grassa;

b) nelle ustioni di secondo grado, pulire l'area colpita dalle eventuali impurità presenti, utilizzando garza sterile e soluzioni antisettiche, immergere, poi, la lesione in una soluzione di bicarbonato di sodio, applicare, successivamente, pomata antisettica anestetica. Provvedere comunque ad inviare l'infortunato presso ambulatorio medico.

c) in caso di ustioni molto estese o di terzo grado, con compromissione dello stato generale, provvedere all'immediato ricovero ospedaliero, richiedendo l'intervento di un'autoambulanza. In attesa, sistemare l'ustionato in posizione reclinata, con piedi alzati (posizione antishock), allontanare con cautela indumenti, togliere anelli e braccialetti, somministrare liquidi nella maggior quantità possibile.

Nelle ustioni da agenti chimici:

1) allontanare immediatamente la sostanza con abbondante acqua;

2) se il prodotto chimico è un acido, trattare poi la lesione con una soluzione di bicarbonato di sodio;

3) se è una base, con una miscela di acqua ed aceto, metà e metà.

e. Elettrocuzioni

In caso di apnea, praticare la respirazione bocca - naso. Nel contempo, provvedere all'intervento di un'autoambulanza per poter effettuare, prima possibile, respirazione assistita con ossigeno e ricovero ospedaliero. Qualora mancasse il "polso", eseguire massaggio cardiaco.

f. Massaggio cardiaco esterno - Indicazione:

arresto cardiocircolatorio (azione cardiaca non rilevabile): in caso di incidente da corrente elettrica, trauma arresto respiratorio primario, infarto cardiaco, ...

Tecnica:

1) far giacere il malato su di un piano rigido;

2) operatore in piedi o in ginocchio accanto al paziente;

3) gomiti estesi;

4) pressione al terzo inferiore dello sterno;

5) mani sovrapposte sopra il punto di pressione;

6) pressione verticale utilizzando il peso del corpo, con il quale lo sterno deve avvicinarsi di circa 5 cm alla colonna vertebrale;

7) frequenza: 80-100 al minuto;

8) controllare l'efficacia del massaggio mediante palpazione polso femorale;

9) associare ventilazione polmonare: il rapporto tra massaggio cardiaco e ventilazione deve essere di 5 ad 1;

10) non interrompere il massaggio cardiaco durante la respirazione artificiale.

g. Respirazione artificiale - Indicazione

Arresto respiratorio in caso di:

a) arresto circolatorio;

b) ostruzione delle vie aeree;

c) paralisi respiratoria centrale per emorragia, trauma, intossicazione;

d) paralisi respiratoria periferica, per paralisi neuromuscolare, farmaci.

Tecnica:

1) Assicurare la pervietà delle vie aeree (iperestendere il collo del malato e tenere sollevata la mandibola); per favorire la fuoriuscita di secrezioni, alimenti, ..., dalla bocca porre il paziente su di un fianco, tenendo sempre la testa iperestesa.

2) Respirazione bocca naso:

a) estendere il capo indietro: una mano sulla fronte, l'altra a piatto sotto il mento;

b) spingere in avanti la mandibola e premere contro il mascellare in modo da chiudere la bocca;

c) la bocca dell'operatore circonda a tenuta l'estremità del naso, in modo da espirarvi dentro;



d) insufflare per tre secondi, lasciare il paziente espira spontaneamente per due secondi; la frequenza che ne risulta è di 12 respiri al minuto;

e) osservare che il torace del paziente si alzi e si abbassi.

Se non è possibile utilizzare il naso (ferite, ...), si può usare nella stessa maniera la bocca (respirazione bocca a bocca). In quest'ultimo caso è consigliabile l'uso di un tubo a due bocche.

h. Intossicazioni acute

Comportamento da tenere nelle seguenti casistiche:

- in caso di contatto con la cute verificare se siano stati asportati i vestiti e se è stato provveduto alla pulizia della cute con acqua saponata. Se il contatto è avvenuto con acidi lavare con una soluzione di bicarbonato di sodio. Se, invece, il contatto è stato con una sostanza alcalina, lavare con aceto diluito in acqua o con una soluzione di succo di limone. - se la sostanza chimica lesiva è entrata in contatto con gli occhi lavare abbondantemente con acqua o soluzione fisiologica, se non si conosce la natura dell'agente chimico; con una soluzione di bicarbonato di sodio al 2,5% nel caso di sostanze acide, con una soluzione glucosata al 20% e succo di limone nel caso di sostanze alcaline.

- se il lavoratore vomita adagiarlo in posizione di sicurezza con la testa più in basso del corpo, raccogliendo il materiale emesso in un recipiente, togliere indumenti troppo stretti, protesi dentarie ed ogni altro oggetto che può creare ostacolo alla respirazione

- in caso di respirazione inadeguata con cianosi labiale praticare respirazione assistita controllando l'espansione toracica e verificando che non vi siano rigurgiti

- se vi è edema polmonare porre il paziente in posizione semieretta.

- se il paziente è in stato di incoscienza porlo in posizione di sicurezza

**Richiedere sempre l'immediato intervento di un medico o provvedere al tempestivo ricovero dell'intossicato in ospedale, fornendo notizie dettagliate circa le sostanze con cui è venuto a contatto.**

In situazioni di lavoro in cui persiste un pericolo grave ed immediato non possono essere riprese le attività prima che sia rimosso tale pericolo.

**Alle maestranze, in presenza di infortunio, devono essere impartite le seguenti disposizioni:**

a) proteggere il ferito, non spostarlo ed allontanare gli altri lavoratori;

b) sgomberare immediatamente le vie di transito da eventuali ostacoli per i soccorsi;

c) contattare subito il responsabile di cantiere o uno dei preposti, per l'intervento del pronto soccorso;

d) lavarsi bene le mani con acqua e sapone prima di toccare qualunque ferita e il materiale di medicazione; in caso di mancanza di acqua, pulirsi le mani con un batuffolo di cotone idrofilo imbevuto di alcool;

e) lavare la ferita con acqua pura e sapone, servendosi della garza per allontanare il terriccio, la polvere, le schegge. ecc.; in mancanza di acqua, lavare la pelle intorno alla ferita con un batuffolo di cotone idrofilo imbevuto di alcool;

f) lasciare uscire dalla ferita alcune gocce di sangue ed asciugare con la garza;

g) applicare sulle ferite un poco di alcool iodato, coprire con la garza; appoggiare sopra la garza uno strato di cotone idrofilo; fasciare con una benda di garza, da fissare alla fine con una spilla o, in assenza, con un pezzetto di cerotto. Se si tratta di piccola ferita, in luogo della fasciatura, fissare la medicazione mediante strisce di cerotto più o meno grandi;

h) se dalla ferita esce molto sangue, comprimerla con garza e cotone idrofilo, in attesa che l'infortunato riceva le prime cure del medico in arrivo. Se la perdita di sangue non si arresta o la ferita si trova in un arto, in attesa del medico legare l'arto, secondo i casi, a monte o a valle della ferita, o in ambedue le sedi, mediante una fascia di garza, una cinghia, una striscia di tela, ecc. sino ad ottenere l'arresto della emorragia,

i) nel caso di ferita agli occhi, lavare la zona soltanto con acqua, coprirli con garza sterile e cotone idrofilo e fissare la medicazione con una benda ovvero con striscette di cerotto;

j) in caso di punture di insetti o morsi di animali ritenuti velenosi, spremere la ferita e applicarvi sopra un poco di ammoniaca, salvo che non si tratti di lesioni interessanti gli occhi. Se la persona è stata morsa da un rettile, o se versa in stato di malessere, richiedere in ogni caso l'intervento del medico;

k) in caso di scottature, applicare con delicatezza sulla lesione un po' del preparato antiustione, coprire con la garza e fasciare non strettamente.

• **Visite mediche**

Saranno eseguite le visite mediche, da parte del medico competente, prima dell'inizio dei lavori e comunque nel rispetto di quanto è stabilito dall'art. 41 del D. Lgs. 81/08.

## CONCLUSIONI GENERALI

Al presente Piano di Sicurezza e Coordinamento sono allegati i seguenti elaborati, da considerarsi parte integrante del Piano stesso:

- Allegato "A" - Diagramma di Gantt (Cronoprogramma dei lavori);
- Allegato "B" - Analisi e valutazione dei rischi;
- Allegato "C" - Stima dei costi della sicurezza;
- Allegato "D" - Planimetria di cantiere;

si allegano, altresì:

- Fascicolo con le caratteristiche dell'opera (per la prevenzione e protezione dei rischi);

Firma

---

# ALLEGATO "A"

**Comune di Comune di Leni**  
Provincia di Me

## DIAGRAMMA DI GANTT

**cronoprogramma dei lavori**

(Allegato XV e art. 100 del D.Lgs. 9 aprile 2008, n. 81 e s.m.i.)  
(D.Lgs. 3 agosto 2009, n. 106)

**OGGETTO:** OPERE DI ATTUAZIONE DEL PIANO REGOLATORE PORTUALE DI RINELLA  
PRIMO STRALCIO FUNZIONALE

**COMMITTENTE:** Comune di Leni.

**CANTIERE:** Comune di Leni (Me)

**IL COORDINATORE DELLA SICUREZZA**

---

(Ingegnere Bernardo Giuseppe)

**Ingegnere Bernardo Giuseppe**

Corso Cavour n.206  
98122 Messina (Me)  
Tel.: 090.2921753 - Fax: 090.345666  
E-Mail: segreteria@dinamica.eu

CerTus by Guido Cianciulli - Copyright ACCA software S.p.A.

# TABELLA ANALITICA GANTT

Tabella Analitica Gantt

FASI DI LAVORO	Z	gg L	gg C	data Iniziale	data Finale
<b>- ALLESTIMENTO E SMOBILIZZO DEL CANTIERE</b>					
Realizzazione della recinzione e degli accessi al cantiere	1	12	13	06/09/2021	18/09/2021
Allestimento di depositi, zone per lo stoccaggio dei materiali e per gli impianti fissi	1	12	13	06/09/2021	18/09/2021
Allestimento di servizi igienico-assistenziali del cantiere	1	12	13	06/09/2021	18/09/2021
Allestimento di servizi di primo soccorso	1	12	13	06/09/2021	18/09/2021
Realizzazione della viabilità del cantiere	1	12	13	06/09/2021	18/09/2021
Realizzazione di impianto di messa a terra del cantiere	1	12	13	06/09/2021	18/09/2021
Realizzazione di impianto di protezione da scariche atmosferiche del cantiere	1	12	13	06/09/2021	18/09/2021
Realizzazione di impianto elettrico del cantiere	1	12	13	06/09/2021	18/09/2021
Realizzazione di impianto idrico dei servizi igienico-assistenziali e sanitari del cantiere	1	12	13	06/09/2021	18/09/2021
Realizzazione di impianto idrico del cantiere	1	12	13	06/09/2021	18/09/2021
Smobilizzo del cantiere	1	7	8	02/09/2023	09/09/2023
<b>- OPERE MARITTIME</b>					
<b>RADENTE DI PROTEZIONE DEL PERCORSO PEDONALE</b>					
<b>RADENTE DI PROTEZIONE DEL PERCORSO PEDONALE</b>					
Posa di massi naturali per la costituzione di scanni di imbasamento, strati filtro e mantellata	1	101	118	14/11/2022	11/03/2023
Salpamento subacqueo	1	1	1	14/11/2022	14/11/2022
<b>MOLO SOPRAFLUTTO</b>					
<b>SCOGLIERA IN MASSI NATURALI A PROTEZIONE</b>					
Posa di massi naturali per scanni di imbasamento	1	157	185	20/09/2021	23/03/2022
Regolarizzazione e spianamento subacqueo	1	153	181	25/09/2021	24/03/2022
Posa di massi naturali per la costituzione di scanni di imbasamento, strati filtro e mantellata	1	380	450	01/10/2021	24/12/2022
<b>MASSI PILONATI</b>					
Realizzazione di massi artificiali	1	26	30	04/10/2021	02/11/2021
Collocazione massi artificiali	1	26	30	07/10/2021	05/11/2021
<b>CELLE ASSORBENTI</b>					
Realizzazione della carpenteria	1	18	20	01/11/2021	20/11/2021
Lavorazione e posa ferri di armatura	1	18	20	01/11/2021	20/11/2021
Getto in calcestruzzo con autobetoniera	1	18	20	01/11/2021	20/11/2021
Posa in opera celle assorbenti	1	17	20	03/11/2021	22/11/2021
<b>CASSONI GALLEGGIANTI</b>					
Posa in opera cassoni galleggianti	1	51	60	05/12/2022	02/02/2023
<b>- OPERE EDILI</b>					
<b>CAVES A BATEAUX</b>					
<b>STRUTTURE IN C.A.</b>					
Realizzazione della carpenteria per le strutture	1	376	447	11/04/2022	01/07/2023
Lavorazione e posa ferri di armatura per le strutture	1	376	447	11/04/2022	01/07/2023
Getto in calcestruzzo per le strutture	1	376	447	11/04/2022	01/07/2023
Realizzazione di solaio in c.a. in opera o prefabbricato	1	376	447	11/04/2022	01/07/2023

**Tabella Analitica Gantt**

Realizzazione di tompagnature	1	376	447	11/04/2022	01/07/2023
<b>OPERE DI COIBENTAZIONE/ISOLAMENTO</b>					
Impermeabilizzazione di coperture	1	73	88	05/04/2023	01/07/2023
<b>FINITURE (PAVIAMENTI E RIVESTIMENTI)</b>					
Formazione di massetto per pavimenti interni	1	97	115	10/05/2023	01/09/2023
Realizzazione di pavimentazione	1	97	116	06/03/2023	29/06/2023
Posa di rivestimenti interni in ceramica	1	97	116	06/03/2023	29/06/2023
Posa di rivestimenti interni in marmo	1	97	116	06/03/2023	29/06/2023
<b>FINITURE (INTONACI)</b>					
Formazione intonaci interni	1	160	191	23/02/2023	01/09/2023
Formazione intonaci esterni	1	160	191	23/02/2023	01/09/2023
Realizzazione di controsoffitti	1	160	191	23/02/2023	01/09/2023
<b>FINITURE (TINTEGGIATURE)</b>					
Tinteggiatura di superfici	1	50	59	05/07/2023	01/09/2023
<b>INFISSI</b>					
Montaggio di serramenti interni ed esterni	1	27	32	01/08/2023	01/09/2023
Montaggio di porte interne ed esterne	1	27	32	01/08/2023	01/09/2023
Montaggio di porte tagliafuoco	1	27	32	01/08/2023	01/09/2023
<b>PERCORSO PEDONALE</b>					
<b>PERCORSO PEDONALE</b>					
Scavo a sezione obbligata e regolarizzazione	1	99	118	13/03/2023	08/07/2023
<b>SERVIZI IGIENICI</b>					
<b>STRUTTURE IN C.A.</b>					
Realizzazione della carpenteria per le strutture	1	26	30	06/06/2023	05/07/2023
Lavorazione e posa ferri di armatura per le strutture	1	26	30	06/06/2023	05/07/2023
Getto in calcestruzzo per le strutture	1	26	30	06/06/2023	05/07/2023
Realizzazione di solaio in c.a. in opera o prefabbricato	1	26	30	06/06/2023	05/07/2023
Realizzazione di tompagnature	1	26	30	06/06/2023	05/07/2023
<b>OPERE DI COIBENTAZIONE/ISOLAMENTO</b>					
Impermeabilizzazione di coperture	1	17	20	16/06/2023	05/07/2023
<b>FINITURE (PAVIAMENTI E RIVESTIMENTI)</b>					
Formazione di massetto per pavimenti interni	1	26	30	06/06/2023	05/07/2023
Realizzazione di pavimentazione	1	26	30	06/06/2023	05/07/2023
Posa di rivestimenti interni in ceramica	1	26	30	06/06/2023	05/07/2023
Posa di rivestimenti interni in pietra vulcanica	1	26	30	06/06/2023	05/07/2023
<b>FINITURE (INTONACI)</b>					
Formazione intonaci interni	1	4	5	06/07/2023	10/07/2023
<b>FINITURE (TINTEGGIATURE)</b>					
Tinteggiatura di superfici	1	2	2	11/07/2023	12/07/2023
<b>INFISSI</b>					
Montaggio di serramenti interni ed esterni	1	2	2	10/07/2023	11/07/2023
Montaggio di porte interne ed esterne	1	2	2	10/07/2023	11/07/2023
<b>-INTERVENTI DI MITIGAZIONE AMBIENTALE</b>					
<b>INTERVENTI DI MITIGAZIONE AMBIENTALE</b>					
Espianto Posidonia Oceanica	1	26	30	20/09/2021	19/10/2021

**Tabella Analitica Gantt**

<b>IMPIANTI</b>					
<b>IMPIANTO ELETTRICO</b>					
Realizzazione di impianto elettrico e di messa a terra	1	37	43	06/09/2021	18/10/2021
	1	173	208	16/12/2021	11/07/2022
<b>IMPIANTO IDRICO E IGIENICO SANITARIO</b>					
Realizzazione della rete di distribuzione di impianto idrico-sanitario e montaggio apparecchi igienico sanitari	1	24	27	06/09/2021	02/10/2021
	1	156	186	16/11/2021	20/05/2022
<b>IMPIANTO ANTINCENDIO</b>					
Realizzazione della rete, dei sistemi di controllo e degli attacchi per impianto antincendio	1	30	34	06/09/2021	09/10/2021

**LEGENDA:**

Z = ZONA

*Elenco delle Zone attribuite alle Fasi del Programma Lavori:*

1) = ZONA UNICA

gg C = DURATA, espressa in giorni naturali e consecutivi, per lo svolgimento della Fase di Lavoro

gg L = DURATA, espressa in giorni lavorativi, per lo svolgimento della Fase di Lavoro

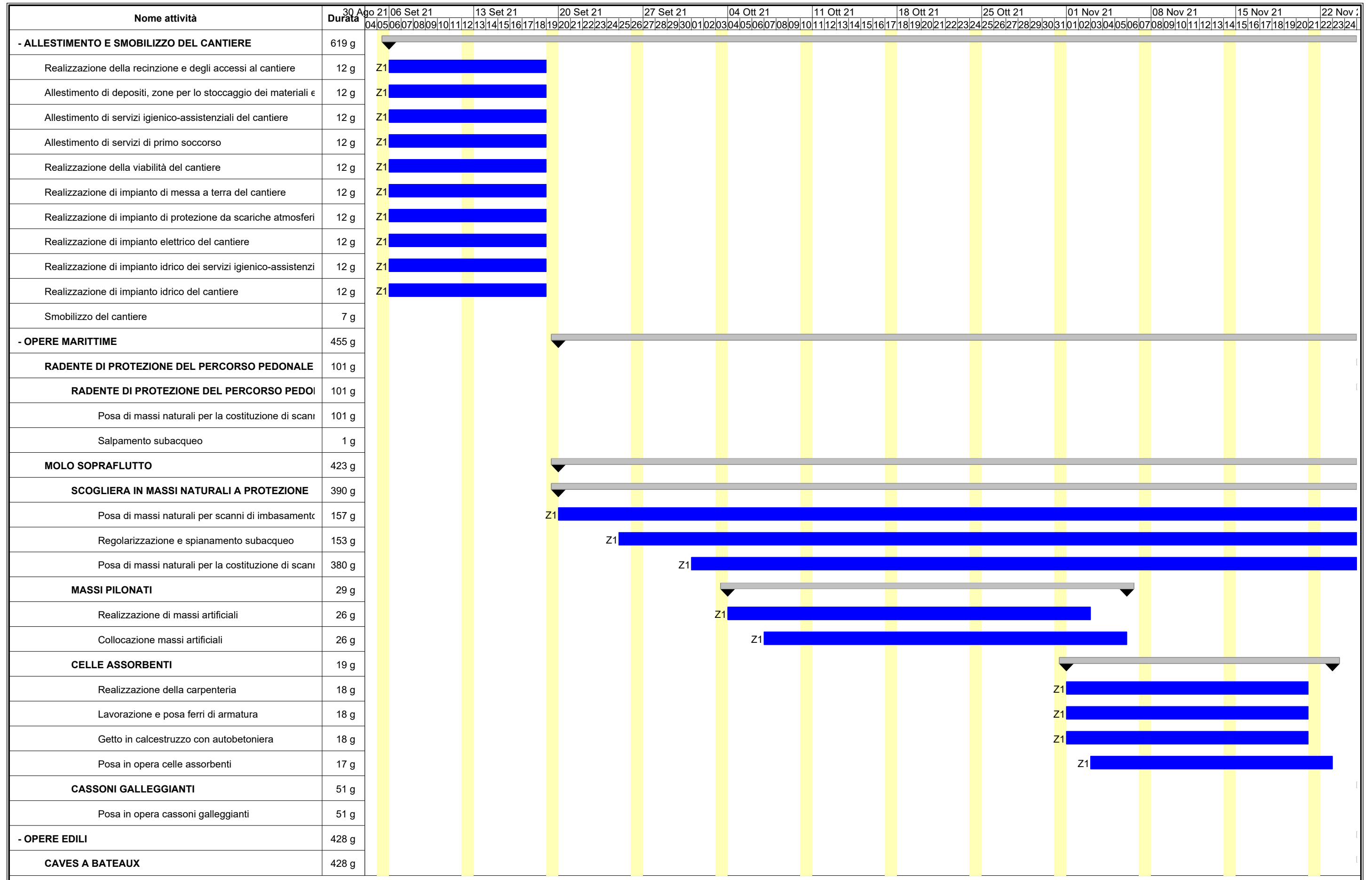



Nome attività	Durata	30 Ago 21	06 Set 21	13 Set 21	20 Set 21	27 Set 21	04 Ott 21	11 Ott 21	18 Ott 21	25 Ott 21	01 Nov 21	08 Nov 21	15 Nov 21	22 Nov 21								
		04	05	06	07	08	09	10	11	12	13	14	15	16	17	18	19	20	21	22	23	24
<b>STRUTTURE IN C.A.</b>	376 g																					
Realizzazione della carpenteria per le strutture	376 g																					
Lavorazione e posa ferri di armatura per le struttu	376 g																					
Getto in calcestruzzo per le strutture	376 g																					
Realizzazione di solaio in c.a. in opera o prefabbr	376 g																					
Realizzazione di tompagnature	376 g																					
<b>OPERE DI COIBENTAZIONE/ISOLAMENTO</b>	73 g																					
Impermeabilizzazione di coperture	73 g																					
<b>FINITURE (PAVIAMENTI E RIVESTIMENTI)</b>	151 g																					
Formazione di massetto per pavimenti interni	97 g																					
Realizzazione di pavimentazione	97 g																					
Posa di rivestimenti interni in ceramica	97 g																					
Posa di rivestimenti interni in marmo	97 g																					
<b>FINITURE (INTONACI)</b>	160 g																					
Formazione intonaci interni	160 g																					
Formazione intonaci esterni	160 g																					
Realizzazione di controsoffitti	160 g																					
<b>FINITURE (TINTEGGIATURE)</b>	50 g																					
Tinteggiatura di superfici	50 g																					
<b>INFISSI</b>	27 g																					
Montaggio di serramenti interni ed esterni	27 g																					
Montaggio di porte interne ed esterne	27 g																					
Montaggio di porte tagliafuoco	27 g																					
<b>PERCORSO PEDONALE</b>	99 g																					
<b>PERCORSO PEDONALE</b>	99 g																					
Scavo a sezione obbligata e regolarizzazione	99 g																					
<b>SERVIZI IGIENICI</b>	32 g																					
<b>STRUTTURE IN C.A.</b>	26 g																					
Realizzazione della carpenteria per le strutture	26 g																					
Lavorazione e posa ferri di armatura per le struttu	26 g																					
Getto in calcestruzzo per le strutture	26 g																					
Realizzazione di solaio in c.a. in opera o prefabbr	26 g																					
Realizzazione di tompagnature	26 g																					
<b>OPERE DI COIBENTAZIONE/ISOLAMENTO</b>	17 g																					



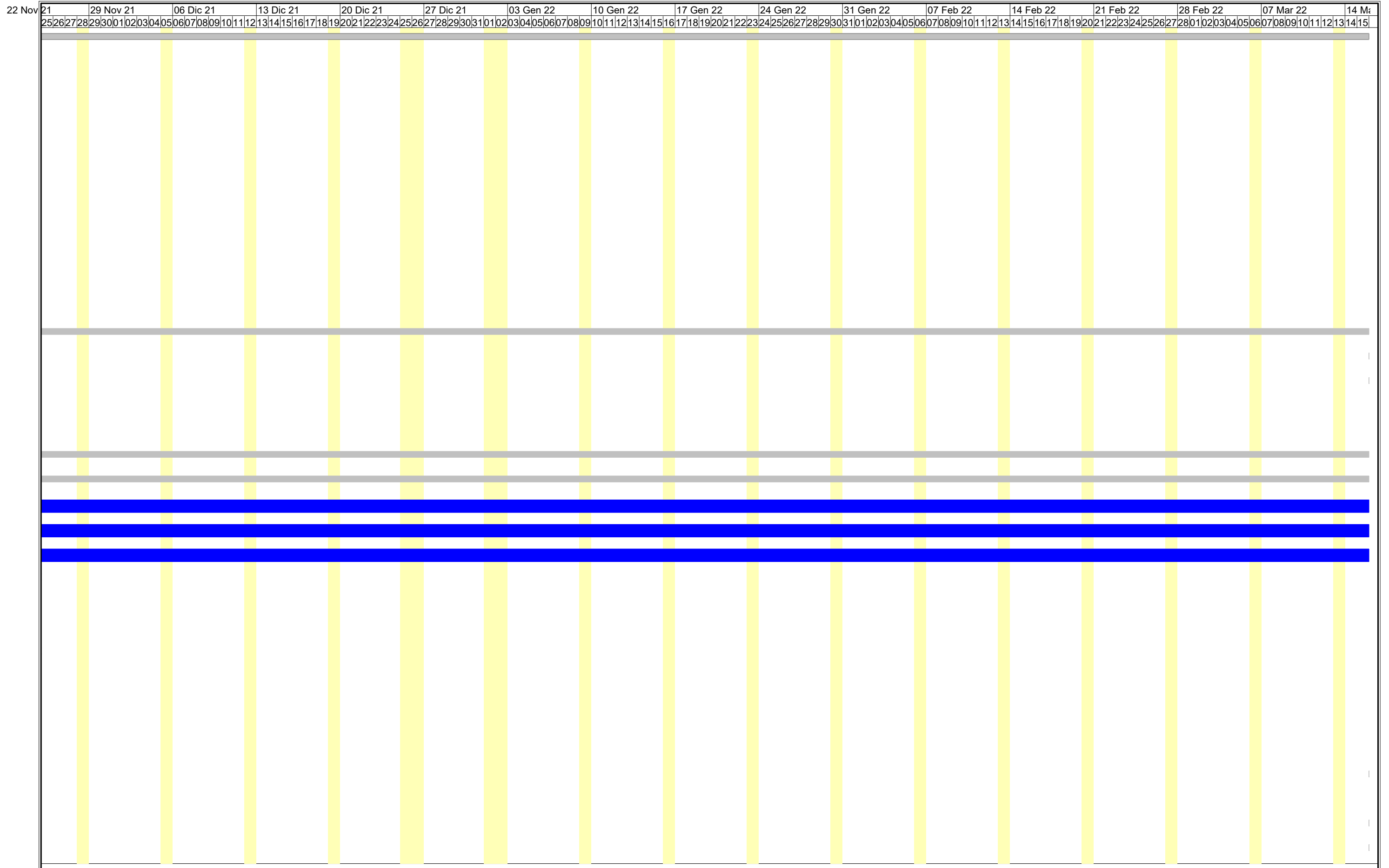

22 Nov 21	29 Nov 21	06 Dic 21	13 Dic 21	20 Dic 21	27 Dic 21	03 Gen 22	10 Gen 22	17 Gen 22	24 Gen 22	31 Gen 22	07 Feb 22	14 Feb 22	21 Feb 22	28 Feb 22	07 Mar 22	14 Mar 22																																
25	26	27	28	29	30	01	02	03	04	05	06	07	08	09	10	11	12	13	14	15	16	17	18	19	20	21	22	23	24	25	26	27	28	01	02	03	04	05	06	07	08	09	10	11	12	13	14	15



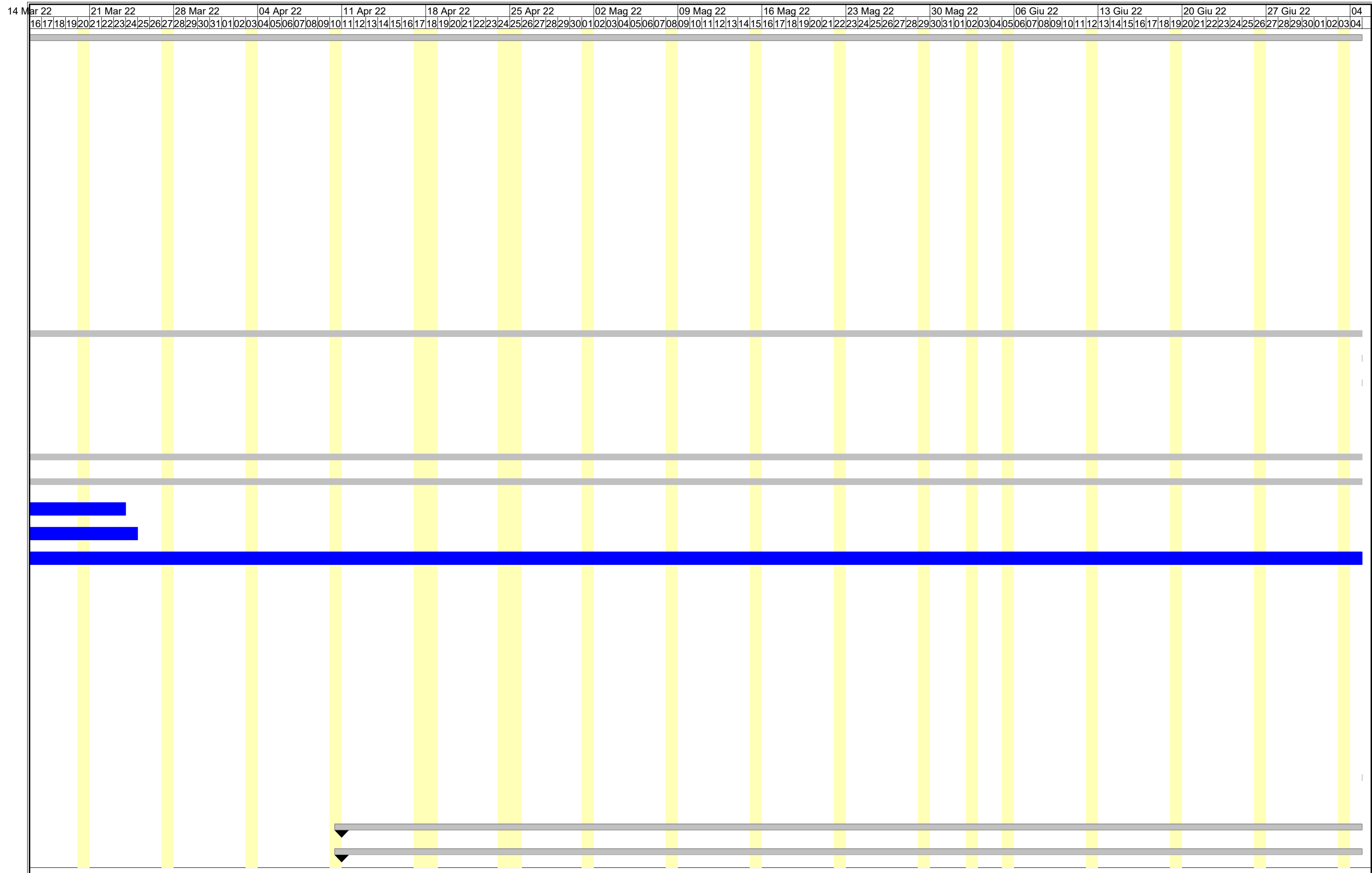

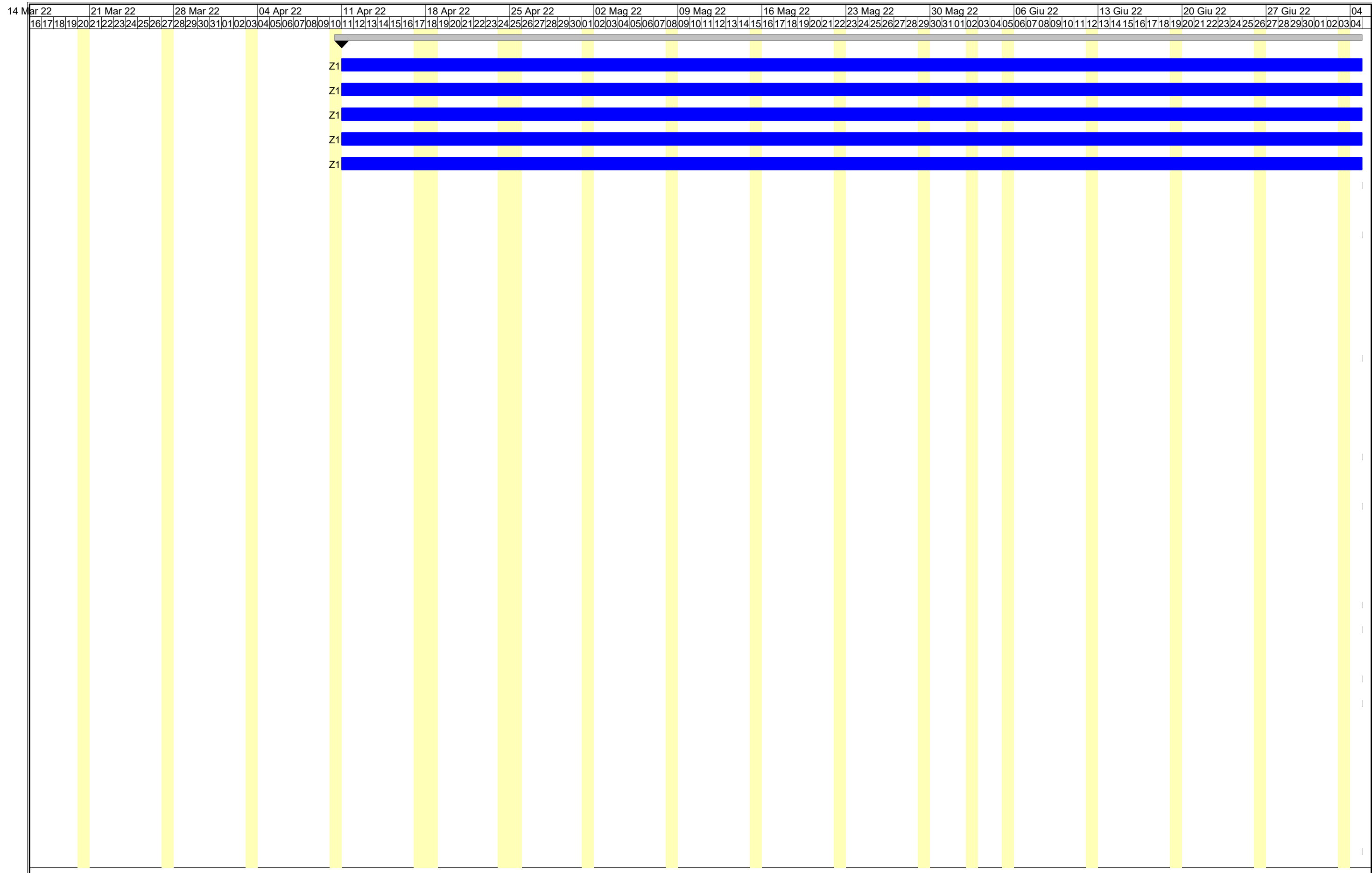







04	Lug 22	11 Lug 22	18 Lug 22	25 Lug 22	01 Ago 22	08 Ago 22	15 Ago 22	22 Ago 22	29 Ago 22	05 Set 22	12 Set 22	19 Set 22	26 Set 22	03 Ott 22	10 Ott 22	17 Ott 22																																		
	05	06	07	08	09	10	11	12	13	14	15	16	17	18	19	20	21	22	23	24	25	26	27	28	29	30	31	01	02	03	04	05	06	07	08	09	10	11	12	13	14	15	16	17	18	19	20	21	22	23



24 Ott 22	31 Ott 22	07 Nov 22	14 Nov 22	21 Nov 22	28 Nov 22	05 Dic 22	12 Dic 22	19 Dic 22	26 Dic 22	02 Gen 23	09 Gen 23	16 Gen 23	23 Gen 23	30 Gen 23	06 Feb 23																																		
24	25	26	27	28	29	30	31	01	02	03	04	05	06	07	08	09	10	11	12	13	14	15	16	17	18	19	20	21	22	23	24	25	26	27	28	29	30	31	01	02	03	04	05	06	07	08	09	10	11

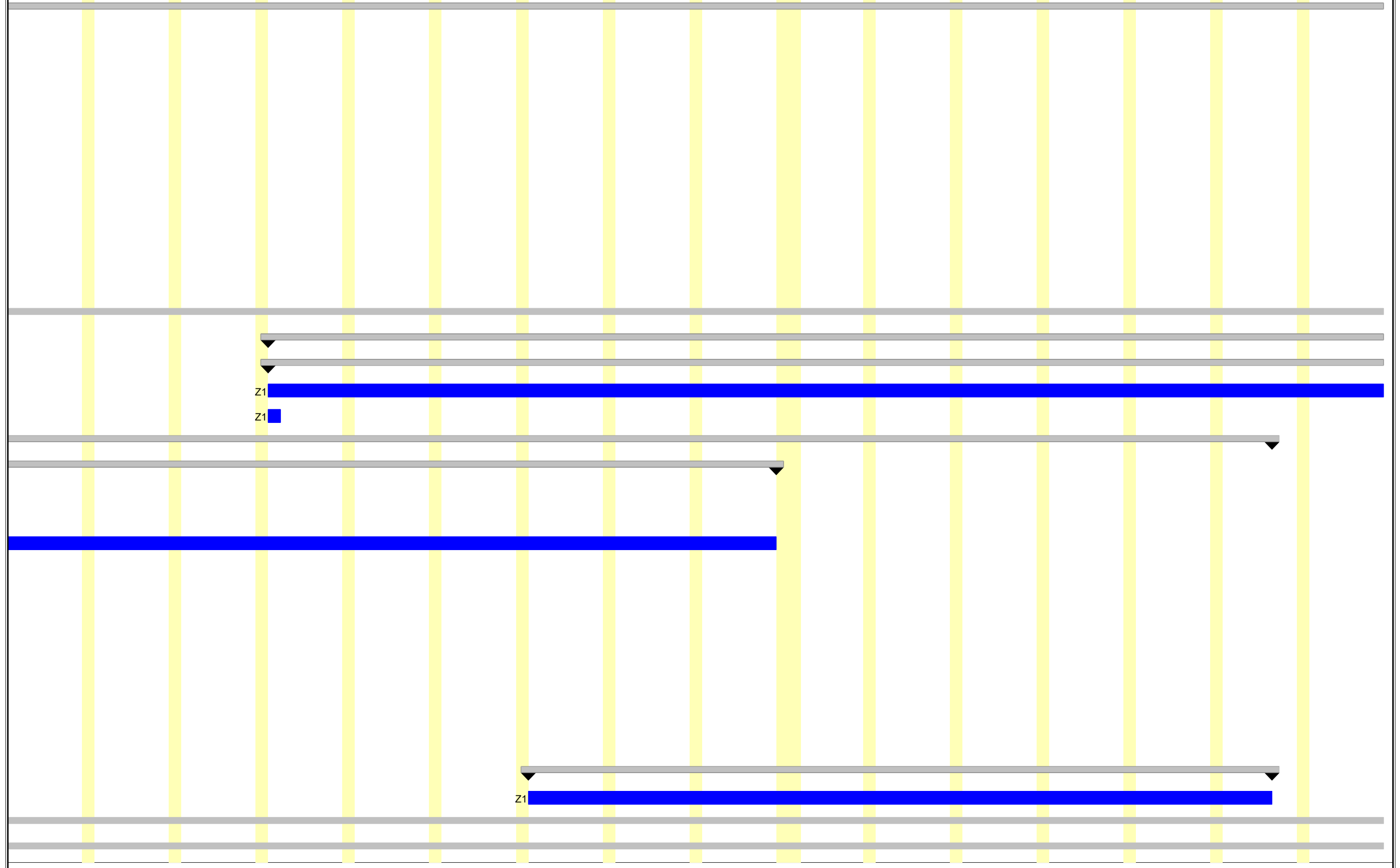

24 Ott 22	31 Ott 22	07 Nov 22	14 Nov 22	21 Nov 22	28 Nov 22	05 Dic 22	12 Dic 22	19 Dic 22	26 Dic 22	02 Gen 23	09 Gen 23	16 Gen 23	23 Gen 23	30 Gen 23	06 Feb 23																																		
24	25	26	27	28	29	30	31	01	02	03	04	05	06	07	08	09	10	11	12	13	14	15	16	17	18	19	20	21	22	23	24	25	26	27	28	29	30	31	01	02	03	04	05	06	07	08	09	10	11

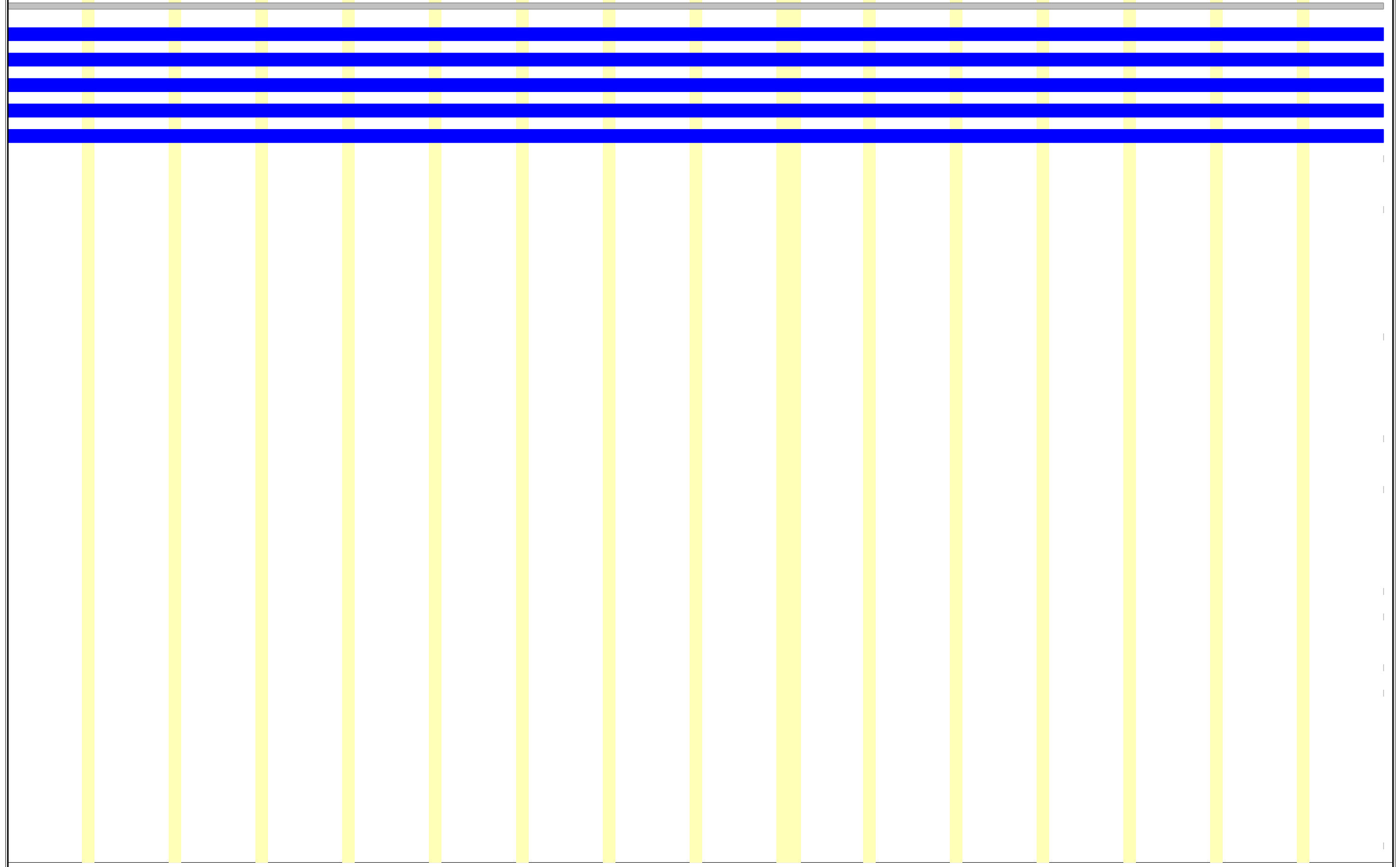



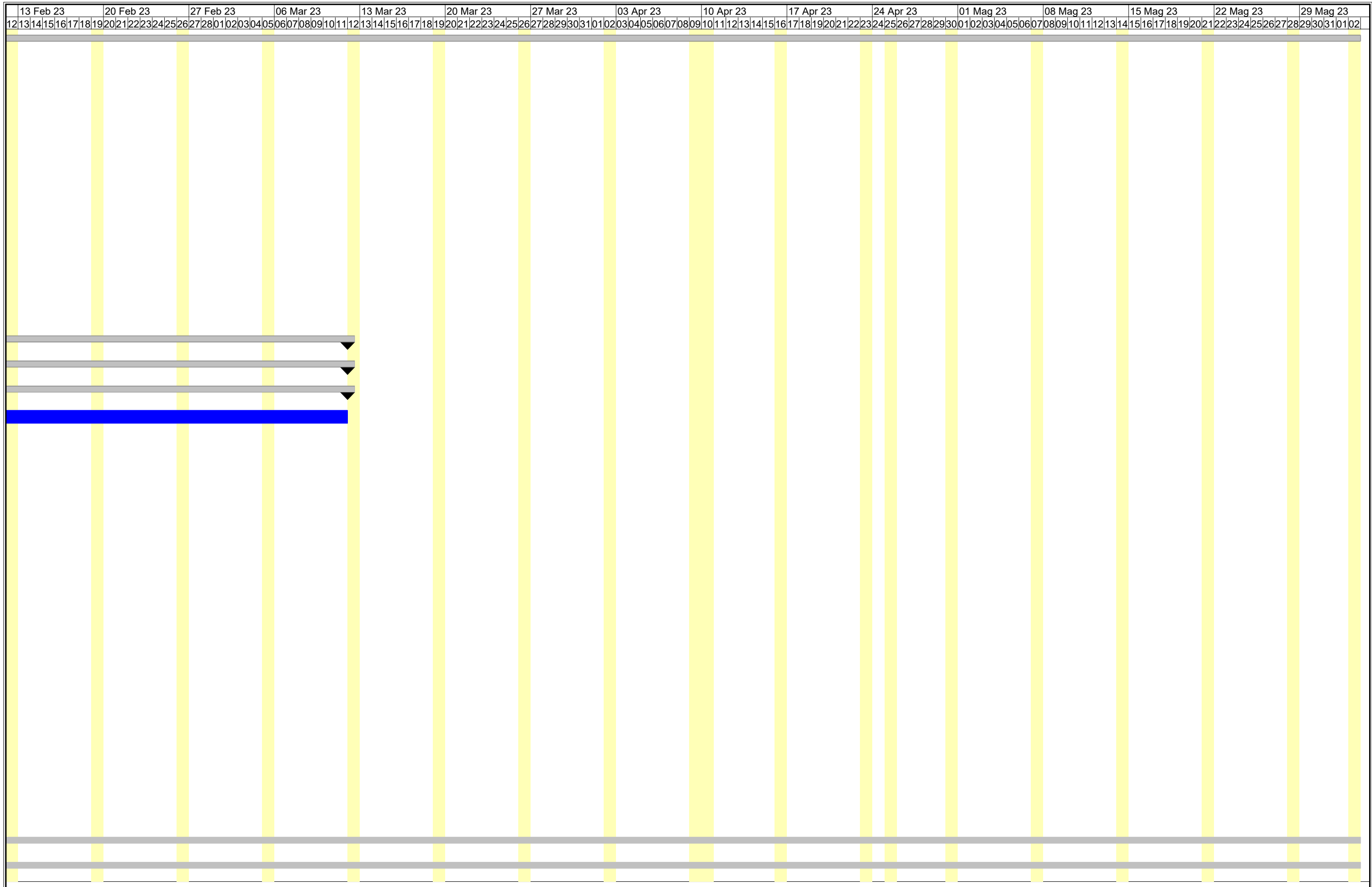

13 Feb 23			20 Feb 23			27 Feb 23			06 Mar 23			13 Mar 23			20 Mar 23			27 Mar 23			03 Apr 23			10 Apr 23			17 Apr 23			24 Apr 23			01 Mag 23			08 Mag 23			15 Mag 23			22 Mag 23			29 Mag 23																																			
12	13	14	15	16	17	18	19	20	21	22	23	24	25	26	27	28	01	02	03	04	05	06	07	08	09	10	11	12	13	14	15	16	17	18	19	20	21	22	23	24	25	26	27	28	29	30	31	01	02	03	04	05	06	07	08	09	10	11	12	13	14	15	16	17	18	19	20	21	22	23	24	25	26	27	28	29	30	31	01	02

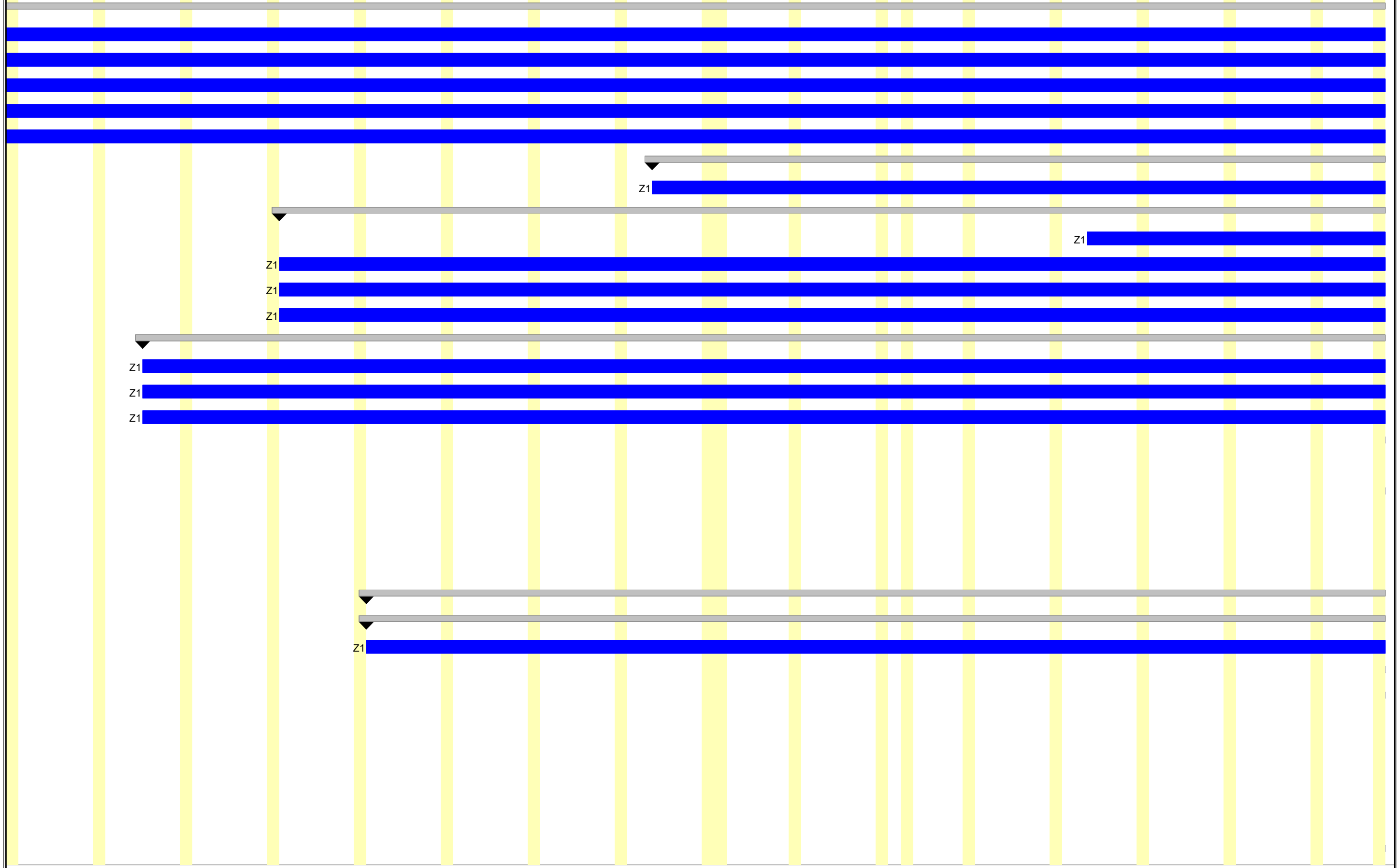





	05 Giu 23			12 Giu 23			19 Giu 23			26 Giu 23			03 Lug 23			10 Lug 23			17 Lug 23			24 Lug 23			31 Lug 23			07 Ago 23			14 Ago 23			21 Ago 23			28 Ago 23			04 Set 23			11 Set 23			18 Set 23			
03	04	05	06	07	08	09	10	11	12	13	14	15	16	17	18	19	20	21	22	23	24	25	26	27	28	29	30	31	01	02	03	04	05	06	07	08	09	10	11	12	13	14	15	16	17	18	19	20	21

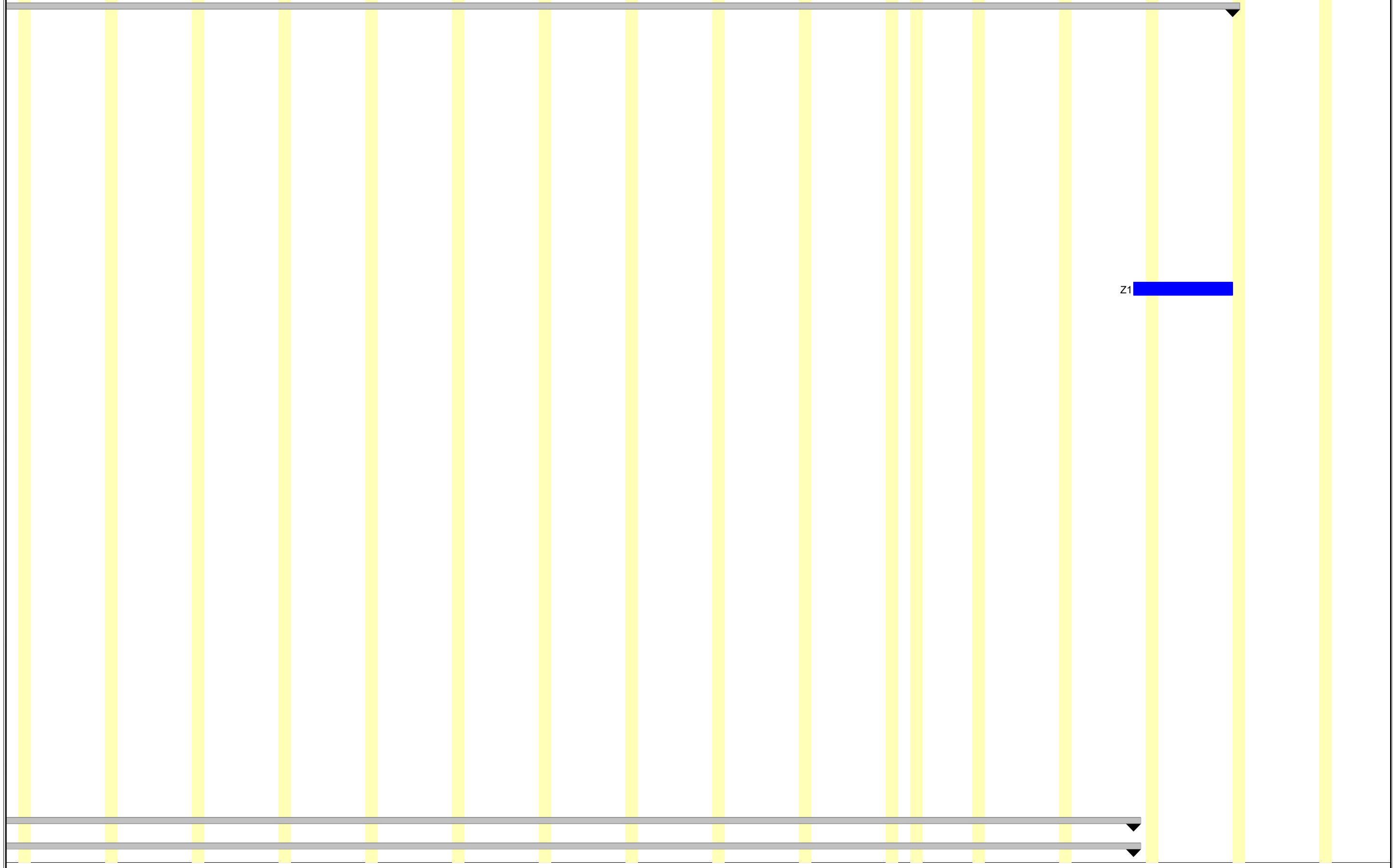

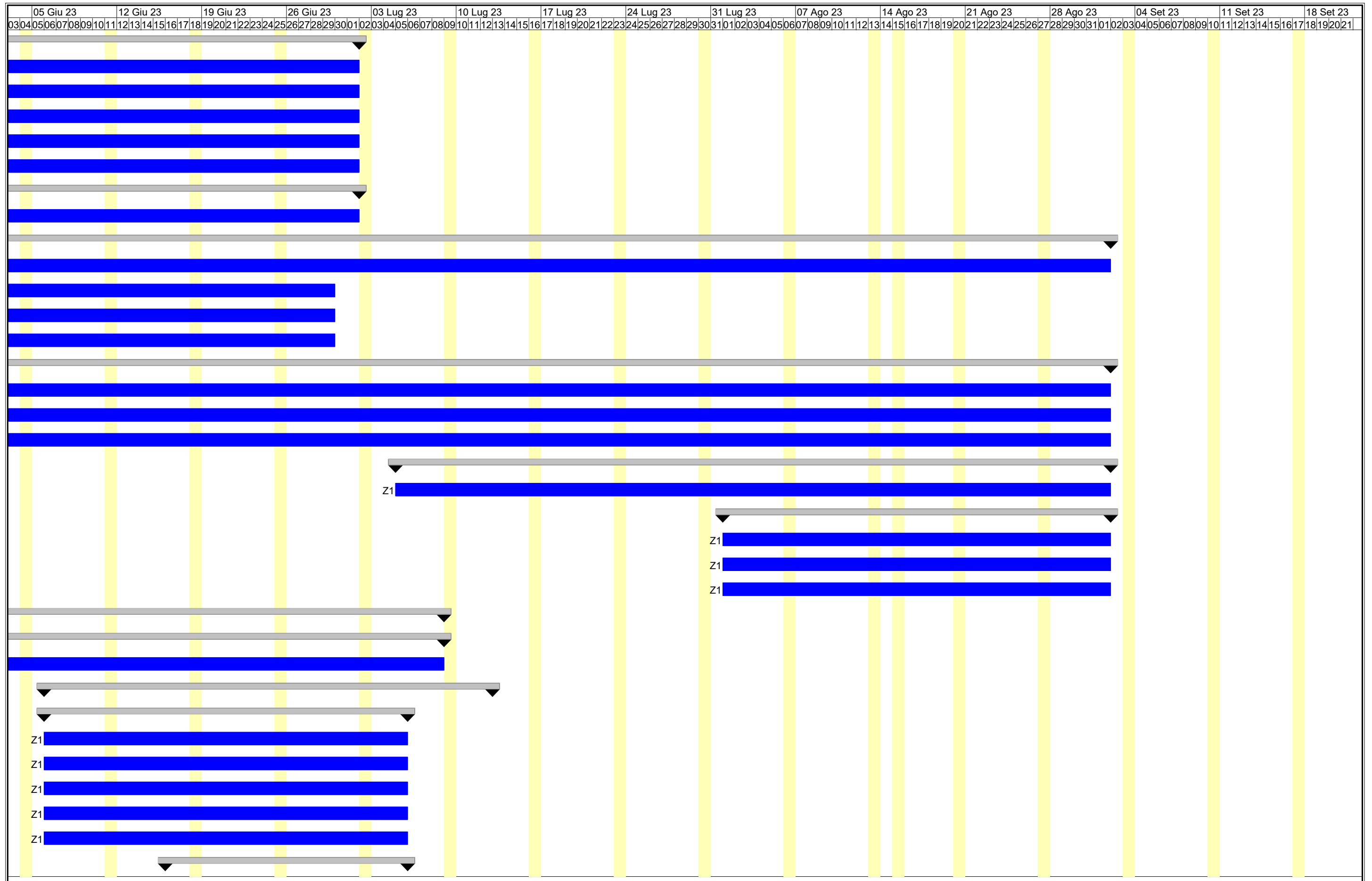



# ALLEGATO "B"

**Comune di Comune di Leni**  
Provincia di Me

## **ANALISI E VALUTAZIONE DEI RISCHI**

(Allegato XV e art. 100 del D.Lgs. 9 aprile 2008, n. 81 e s.m.i.)  
(D.Lgs. 3 agosto 2009, n. 106)

**OGGETTO:** OPERE DI ATTUAZIONE DEL PIANO REGOLATORE PORTUALE DI RINELLA  
PRIMO STRALCIO FUNZIONALE  
**COMMITTENTE:** Comune di Leni.  
**CANTIERE:** Comune di Leni (Me)

**IL COORDINATORE DELLA SICUREZZA**

(Ingegnere Bernardo Giuseppe)

**Ingegnere Bernardo Giuseppe**

Corso Cavour n.206  
98122 Messina (Me)  
Tel.: 090.2921753 - Fax: 090.345666  
E-Mail: segreteria@dinamica.eu

CerTus by Guido Cianciulli - Copyright ACCA software S.p.A.

# ANALISI E VALUTAZIONE DEI RISCHI

La valutazione dei rischi è stata effettuata ai sensi della normativa italiana vigente:

- **D.Lgs. 9 aprile 2008, n. 81**, "Attuazione dell'art. 1 della legge 3 agosto 2007, n. 123, in materia di tutela della salute e della sicurezza nei luoghi di lavoro".

Testo coordinato con:

- **D.L. 3 giugno 2008, n. 97**, convertito con modificazioni dalla **L. 2 agosto 2008, n. 129**;
- **D.L. 25 giugno 2008, n. 112**, convertito con modificazioni dalla **L. 6 agosto 2008, n. 133**;
- **D.L. 30 dicembre 2008, n. 207**, convertito con modificazioni dalla **L. 27 febbraio 2009, n. 14**;
- **L. 18 giugno 2009, n. 69**;
- **L. 7 luglio 2009, n. 88**;
- **D.Lgs. 3 agosto 2009, n. 106**;
- **D.L. 30 dicembre 2009, n. 194**, convertito con modificazioni dalla **L. 26 febbraio 2010, n. 25**;
- **D.L. 31 maggio 2010, n. 78**, convertito con modificazioni dalla **L. 30 luglio 2010, n. 122**;
- **L. 4 giugno 2010, n. 96**;
- **L. 13 agosto 2010, n. 136**;
- **Sentenza della Corte costituzionale 2 novembre 2010, n. 310**;
- **D.L. 29 dicembre 2010, n. 225**, convertito con modificazioni dalla **L. 26 febbraio 2011, n. 10**;
- **D.L. 12 maggio 2012, n. 57**, convertito con modificazioni dalla **L. 12 luglio 2012, n. 101**;
- **L. 1 ottobre 2012, n. 177**;
- **L. 24 dicembre 2012, n. 228**;
- **D.Lgs. 13 marzo 2013, n. 32**;
- **D.P.R. 28 marzo 2013, n. 44**;
- **D.L. 21 giugno 2013, n. 69**, convertito con modificazioni dalla **L. 9 agosto 2013, n. 98**;
- **D.L. 28 giugno 2013, n. 76**, convertito con modificazioni dalla **L. 9 agosto 2013, n. 99**;
- **D.L. 14 agosto 2013, n. 93**, convertito con modificazioni dalla **L. 15 ottobre 2013, n. 119**;
- **D.L. 31 agosto 2013, n. 101**, convertito con modificazioni dalla **L. 30 ottobre 2013, n. 125**;
- **D.L. 23 dicembre 2013, n. 145**, convertito con modificazioni dalla **L. 21 febbraio 2014, n. 9**;
- **D.Lgs. 19 febbraio 2014, n. 19**.

## Individuazione del criterio generale seguito per la valutazione dei rischi

La valutazione del rischio [R], necessaria per definire le priorità degli interventi di miglioramento della sicurezza aziendale, è stata effettuata tenendo conto dell'entità del danno [E] (funzione delle conseguenze sulle persone in base ad eventuali conoscenze statistiche o in base al registro degli infortuni o a previsioni ipotizzabili) e della probabilità di accadimento dello stesso [P] (funzione di valutazioni di carattere tecnico e organizzativo, quali le misure di prevenzione e protezione adottate -collettive e individuali-, e funzione dell'esperienza lavorativa degli addetti e del grado di formazione, informazione e addestramento ricevuto).

La metodologia per la valutazione "semi-quantitativa" dei rischi occupazionali generalmente utilizzata è basata sul metodo "a matrice" di seguito esposto.

La **Probabilità di accadimento [P]** è la quantificazione (stima) della probabilità che il danno, derivante da un fattore di rischio dato, effettivamente si verifichi. Essa può assumere un valore sintetico tra 1 e 4, secondo la seguente gamma di soglie di probabilità di accadimento:

Soglia	Descrizione della probabilità di accadimento	Valore
Molto probabile	1) Sono noti episodi in cui il pericolo ha causato danno, 2) Il pericolo può trasformarsi in danno con una correlazione, 3) Il verificarsi del danno non susciterebbe sorpresa.	[P4]
Probabile	1) E' noto qualche episodio in cui il pericolo ha causato danno, 2) Il pericolo può trasformarsi in danno anche se non in modo automatico, 3) Il verificarsi del danno susciterebbe scarsa sorpresa.	[P3]
Poco probabile	1) Sono noti rari episodi già verificati, 2) Il danno può verificarsi solo in circostanze particolari, 3) Il verificarsi del danno susciterebbe sorpresa.	[P2]
Improbabile	1) Non sono noti episodi già verificati, 2) Il danno si può verificare solo per una concatenazione di eventi improbabili e tra loro indipendenti, 3) Il verificarsi del danno susciterebbe incredulità.	[P1]

L'**Entità del danno [E]** è la quantificazione (stima) del potenziale danno derivante da un fattore di rischio dato. Essa può assumere un valore sintetico tra 1 e 4, secondo la seguente gamma di danno:

Soglia	Descrizione dell'entità del danno	Valore
--------	-----------------------------------	--------

Gravissimo	1) Infortunio con lesioni molto gravi irreversibili e invalidità totale o conseguenze letali, 2) Esposizione cronica con effetti letali o totalmente invalidanti.	[E4]
Grave	1) Infortunio o inabilità temporanea con lesioni significative irreversibili o invalidità parziale. 2) Esposizione cronica con effetti irreversibili o parzialmente invalidanti.	[E3]
Significativo	1) Infortunio o inabilità temporanea con disturbi o lesioni significative reversibili a medio termine. 2) Esposizione cronica con effetti reversibili.	[E2]
Lieve	1) Infortunio o inabilità temporanea con effetti rapidamente reversibili. 2) Esposizione cronica con effetti rapidamente reversibili.	[E1]

Individuato uno specifico pericolo o fattore di rischio, il valore numerico del rischio [R] è stimato quale prodotto dell'Entità del danno [E] per la Probabilità di accadimento [P] dello stesso.

$$[R] = [P] \times [E]$$

Il **Rischio [R]**, quindi, è la quantificazione (stima) del rischio. Esso può assumere un valore sintetico compreso tra 1 e 16, come si può evincere dalla matrice del rischio di seguito riportata.

Rischio [R]	Improbabile [P1]	Poco probabile [P2]	Probabile [P3]	Molto probabile [P4]
Danno lieve [E1]	Rischio basso [P1]X[E1]=1	Rischio basso [P2]X[E1]=2	Rischio moderato [P3]X[E1]=3	Rischio moderato [P4]X[E1]=4
Danno significativo [E2]	Rischio basso [P1]X[E2]=2	Rischio moderato [P2]X[E2]=4	Rischio medio [P3]X[E2]=6	Rischio rilevante [P4]X[E2]=8
Danno grave [E3]	Rischio moderato [P1]X[E3]=3	Rischio medio [P2]X[E3]=6	Rischio rilevante [P3]X[E3]=9	Rischio alto [P4]X[E3]=12
Danno gravissimo [E4]	Rischio moderato [P1]X[E4]=4	Rischio rilevante [P2]X[E4]=8	Rischio alto [P3]X[E4]=12	Rischio alto [P4]X[E4]=16

## ESITO DELLA VALUTAZIONE DEI RISCHI

Sigla	Attività	Entità del Danno Probabilità
	<b>- LAVORAZIONI E FASI -</b>	
LF	<b>- ALLESTIMENTO E SMOBILIZZO DEL CANTIERE</b>	
LF	<b>Realizzazione della recinzione e degli accessi al cantiere (fase)</b>	
LV	Addetto alla realizzazione della recinzione e degli accessi al cantiere	
AT	Attrezzi manuali	
RS	Punture, tagli, abrasioni	E1 * P1 = 1
RS	Urti, colpi, impatti, compressioni	E1 * P1 = 1
AT	Scala semplice	
RS	Caduta dall'alto	E1 * P1 = 1
RS	Urti, colpi, impatti, compressioni	E1 * P1 = 1
RS	Movimentazione manuale dei carichi	E1 * P1 = 1
AT	Sega circolare	
RS	Elettrocuzione	E1 * P1 = 1
RS	Inalazione polveri, fibre	E1 * P1 = 1
RS	Punture, tagli, abrasioni	E1 * P1 = 1
RS	Rumore	E1 * P1 = 1
RS	Scivolamenti, cadute a livello	E1 * P1 = 1
RS	Urti, colpi, impatti, compressioni	E1 * P1 = 1
AT	Smerigliatrice angolare (flessibile)	
RS	Elettrocuzione	E1 * P1 = 1
RS	Inalazione polveri, fibre	E1 * P1 = 1
RS	Punture, tagli, abrasioni	E1 * P1 = 1
RS	Rumore	E1 * P1 = 1
RS	Vibrazioni	E1 * P1 = 1
AT	Trapano elettrico	
RS	Elettrocuzione	E1 * P1 = 1
RS	Inalazione polveri, fibre	E1 * P1 = 1
RS	Punture, tagli, abrasioni	E1 * P1 = 1
RS	Rumore	E1 * P1 = 1
RS	Vibrazioni	E1 * P1 = 1
MC1	M.M.C. (sollevamento e trasporto) [Le azioni di sollevamento e trasporto dei carichi sono accettabili.]	E1 * P1 = 1

Sigla	Attività	Entità del Danno Probabilità
MA	Autocarro	
RS	Cesoiamenti, stritolamenti	E2 * P1 = 2
RS	Getti, schizzi	E2 * P1 = 2
RS	Inalazione polveri, fibre	E1 * P1 = 1
RM	Rumore per "Operatore autocarro" [Il livello di esposizione è "Minore dei valori inferiori di azione: 80 dB(A) e 135 dB(C)".]	E1 * P1 = 1
RS	Incendi, esplosioni	E3 * P1 = 3
RS	Investimento, ribaltamento	E3 * P1 = 3
RS	Urti, colpi, impatti, compressioni	E2 * P1 = 2
VB	Vibrazioni per "Operatore autocarro" [HAV "Non presente", WBV "Inferiore a 0,5 m/s <sup>2</sup> "]	E2 * P1 = 2
LF	<b>Allestimento di depositi, zone per lo stoccaggio dei materiali e per gli impianti fissi (fase)</b>	
LV	Addetto all'allestimento di depositi, zone per lo stoccaggio dei materiali e per gli impianti fissi	
AT	Attrezzi manuali	
RS	Punture, tagli, abrasioni	E1 * P1 = 1
RS	Urti, colpi, impatti, compressioni	E1 * P1 = 1
AT	Scala semplice	
RS	Caduta dall'alto	E1 * P1 = 1
RS	Urti, colpi, impatti, compressioni	E1 * P1 = 1
RS	Movimentazione manuale dei carichi	E1 * P1 = 1
AT	Sega circolare	
RS	Elettrocuzione	E1 * P1 = 1
RS	Inalazione polveri, fibre	E1 * P1 = 1
RS	Punture, tagli, abrasioni	E1 * P1 = 1
RS	Rumore	E1 * P1 = 1
RS	Scivolamenti, cadute a livello	E1 * P1 = 1
RS	Urti, colpi, impatti, compressioni	E1 * P1 = 1
AT	Smerigliatrice angolare (flessibile)	
RS	Elettrocuzione	E1 * P1 = 1
RS	Inalazione polveri, fibre	E1 * P1 = 1
RS	Punture, tagli, abrasioni	E1 * P1 = 1
RS	Rumore	E1 * P1 = 1
RS	Vibrazioni	E1 * P1 = 1
AT	Centrale di betonaggio	
RS	Caduta di materiale dall'alto o a livello	E1 * P1 = 1
RS	Cesoiamenti, stritolamenti	E1 * P1 = 1
RS	Elettrocuzione	E1 * P1 = 1
RS	Getti, schizzi	E1 * P1 = 1
RS	Inalazione polveri, fibre	E1 * P1 = 1
RS	Scivolamenti, cadute a livello	E1 * P1 = 1
RS	Urti, colpi, impatti, compressioni	E1 * P1 = 1
RS	Rumore	E1 * P1 = 1
AT	Trapano elettrico	
RS	Elettrocuzione	E1 * P1 = 1
RS	Inalazione polveri, fibre	E1 * P1 = 1
RS	Punture, tagli, abrasioni	E1 * P1 = 1
RS	Rumore	E1 * P1 = 1
RS	Vibrazioni	E1 * P1 = 1
RS	Caduta di materiale dall'alto o a livello	E3 * P2 = 6
MA	Autocarro	
RS	Cesoiamenti, stritolamenti	E2 * P1 = 2
RS	Getti, schizzi	E2 * P1 = 2
RS	Inalazione polveri, fibre	E1 * P1 = 1
RM	Rumore per "Operatore autocarro" [Il livello di esposizione è "Minore dei valori inferiori di azione: 80 dB(A) e 135 dB(C)".]	E1 * P1 = 1
RS	Incendi, esplosioni	E3 * P1 = 3
RS	Investimento, ribaltamento	E3 * P1 = 3
RS	Urti, colpi, impatti, compressioni	E2 * P1 = 2
VB	Vibrazioni per "Operatore autocarro" [HAV "Non presente", WBV "Inferiore a 0,5 m/s <sup>2</sup> "]	E2 * P1 = 2
MA	Autogru	
RS	Caduta di materiale dall'alto o a livello	E3 * P2 = 6
RS	Elettrocuzione	E3 * P1 = 3
RS	Getti, schizzi	E1 * P2 = 2
RS	Incendi, esplosioni	E3 * P1 = 3
RS	Investimento, ribaltamento	E3 * P1 = 3
RS	Punture, tagli, abrasioni	E1 * P1 = 1
RM	Rumore per "Operatore autogru" [Il livello di esposizione è "Minore dei valori inferiori di azione: 80 dB(A) e 135 dB(C)".]	E1 * P1 = 1
RS	Urti, colpi, impatti, compressioni	E2 * P1 = 2
VB	Vibrazioni per "Operatore autogru" [HAV "Non presente", WBV "Inferiore a 0,5 m/s <sup>2</sup> "]	E2 * P1 = 2
LF	<b>Allestimento di servizi igienico-assistenziali del cantiere (fase)</b>	
LV	Addetto all'allestimento di servizi igienico-assistenziali del cantiere	
AT	Attrezzi manuali	
RS	Punture, tagli, abrasioni	E1 * P1 = 1



Sigla	Attività	Entità del Danno Probabilità
RS	Urti, colpi, impatti, compressioni	E1 * P1 = 1
AT	Scala semplice	
RS	Caduta dall'alto	E1 * P1 = 1
RS	Urti, colpi, impatti, compressioni	E1 * P1 = 1
RS	Movimentazione manuale dei carichi	E1 * P1 = 1
AT	Sega circolare	
RS	Elettrocuzione	E1 * P1 = 1
RS	Inalazione polveri, fibre	E1 * P1 = 1
RS	Punture, tagli, abrasioni	E1 * P1 = 1
RS	Rumore	E1 * P1 = 1
RS	Scivolamenti, cadute a livello	E1 * P1 = 1
RS	Urti, colpi, impatti, compressioni	E1 * P1 = 1
AT	Smerigliatrice angolare (flessibile)	
RS	Elettrocuzione	E1 * P1 = 1
RS	Inalazione polveri, fibre	E1 * P1 = 1
RS	Punture, tagli, abrasioni	E1 * P1 = 1
RS	Rumore	E1 * P1 = 1
RS	Vibrazioni	E1 * P1 = 1
AT	Trapano elettrico	
RS	Elettrocuzione	E1 * P1 = 1
RS	Inalazione polveri, fibre	E1 * P1 = 1
RS	Punture, tagli, abrasioni	E1 * P1 = 1
RS	Rumore	E1 * P1 = 1
RS	Vibrazioni	E1 * P1 = 1
RS	Caduta di materiale dall'alto o a livello	E3 * P2 = 6
MA	Autocarro	
RS	Cesoiamenti, stritolamenti	E2 * P1 = 2
RS	Getti, schizzi	E2 * P1 = 2
RS	Inalazione polveri, fibre	E1 * P1 = 1
RM	Rumore per "Operatore autocarro" [Il livello di esposizione è "Minore dei valori inferiori di azione: 80 dB(A) e 135 dB(C)".]	E1 * P1 = 1
RS	Incendi, esplosioni	E3 * P1 = 3
RS	Investimento, ribaltamento	E3 * P1 = 3
RS	Urti, colpi, impatti, compressioni	E2 * P1 = 2
VB	Vibrazioni per "Operatore autocarro" [HAV "Non presente", WBV "Inferiore a 0,5 m/s²"]	E2 * P1 = 2
MA	Autogru	
RS	Caduta di materiale dall'alto o a livello	E3 * P2 = 6
RS	Elettrocuzione	E3 * P1 = 3
RS	Getti, schizzi	E1 * P2 = 2
RS	Incendi, esplosioni	E3 * P1 = 3
RS	Investimento, ribaltamento	E3 * P1 = 3
RS	Punture, tagli, abrasioni	E1 * P1 = 1
RM	Rumore per "Operatore autogru" [Il livello di esposizione è "Minore dei valori inferiori di azione: 80 dB(A) e 135 dB(C)".]	E1 * P1 = 1
RS	Urti, colpi, impatti, compressioni	E2 * P1 = 2
VB	Vibrazioni per "Operatore autogru" [HAV "Non presente", WBV "Inferiore a 0,5 m/s²"]	E2 * P1 = 2
LF	<b>Allestimento di servizi di primo soccorso (fase)</b>	
LV	Addetto all'allestimento di servizi sanitari del cantiere	
AT	Attrezzi manuali	
RS	Punture, tagli, abrasioni	E1 * P1 = 1
RS	Urti, colpi, impatti, compressioni	E1 * P1 = 1
AT	Scala semplice	
RS	Caduta dall'alto	E1 * P1 = 1
RS	Urti, colpi, impatti, compressioni	E1 * P1 = 1
RS	Movimentazione manuale dei carichi	E1 * P1 = 1
AT	Sega circolare	
RS	Elettrocuzione	E1 * P1 = 1
RS	Inalazione polveri, fibre	E1 * P1 = 1
RS	Punture, tagli, abrasioni	E1 * P1 = 1
RS	Rumore	E1 * P1 = 1
RS	Scivolamenti, cadute a livello	E1 * P1 = 1
RS	Urti, colpi, impatti, compressioni	E1 * P1 = 1
AT	Smerigliatrice angolare (flessibile)	
RS	Elettrocuzione	E1 * P1 = 1
RS	Inalazione polveri, fibre	E1 * P1 = 1
RS	Punture, tagli, abrasioni	E1 * P1 = 1
RS	Rumore	E1 * P1 = 1
RS	Vibrazioni	E1 * P1 = 1
AT	Trapano elettrico	
RS	Elettrocuzione	E1 * P1 = 1
RS	Inalazione polveri, fibre	E1 * P1 = 1
RS	Punture, tagli, abrasioni	E1 * P1 = 1
RS	Rumore	E1 * P1 = 1

Sigla	Attività	Entità del Danno Probabilità
RS	Vibrazioni	E1 * P1 = 1
RS	Caduta di materiale dall'alto o a livello	E3 * P2 = 6
MA	Autocarro	
RS	Cesoiamenti, stritolamenti	E2 * P1 = 2
RS	Getti, schizzi	E2 * P1 = 2
RS	Inalazione polveri, fibre	E1 * P1 = 1
RM	Rumore per "Operatore autocarro" [Il livello di esposizione è "Minore dei valori inferiori di azione: 80 dB(A) e 135 dB(C)".]	E1 * P1 = 1
RS	Incendi, esplosioni	E3 * P1 = 3
RS	Investimento, ribaltamento	E3 * P1 = 3
RS	Urti, colpi, impatti, compressioni	E2 * P1 = 2
VB	Vibrazioni per "Operatore autocarro" [HAV "Non presente", WBV "Inferiore a 0,5 m/s²"]	E2 * P1 = 2
MA	Autogru	
RS	Caduta di materiale dall'alto o a livello	E3 * P2 = 6
RS	Elettrocuzione	E3 * P1 = 3
RS	Getti, schizzi	E1 * P2 = 2
RS	Incendi, esplosioni	E3 * P1 = 3
RS	Investimento, ribaltamento	E3 * P1 = 3
RS	Punture, tagli, abrasioni	E1 * P1 = 1
RM	Rumore per "Operatore autogru" [Il livello di esposizione è "Minore dei valori inferiori di azione: 80 dB(A) e 135 dB(C)".]	E1 * P1 = 1
RS	Urti, colpi, impatti, compressioni	E2 * P1 = 2
VB	Vibrazioni per "Operatore autogru" [HAV "Non presente", WBV "Inferiore a 0,5 m/s²"]	E2 * P1 = 2
LF	<b>Realizzazione della viabilità del cantiere (fase)</b>	
LV	Addetto alla realizzazione della viabilità di cantiere	
AT	Attrezzi manuali	
RS	Punture, tagli, abrasioni	E1 * P1 = 1
RS	Urti, colpi, impatti, compressioni	E1 * P1 = 1
RS	Investimento, ribaltamento	E4 * P3 = 12
MC1	M.M.C. (sollevamento e trasporto) [Le azioni di sollevamento e trasporto dei carichi sono accettabili.]	E1 * P1 = 1
MA	Autocarro	
RS	Cesoiamenti, stritolamenti	E2 * P1 = 2
RS	Getti, schizzi	E2 * P1 = 2
RS	Inalazione polveri, fibre	E1 * P1 = 1
RM	Rumore per "Operatore autocarro" [Il livello di esposizione è "Minore dei valori inferiori di azione: 80 dB(A) e 135 dB(C)".]	E1 * P1 = 1
RS	Incendi, esplosioni	E3 * P1 = 3
RS	Investimento, ribaltamento	E3 * P1 = 3
RS	Urti, colpi, impatti, compressioni	E2 * P1 = 2
VB	Vibrazioni per "Operatore autocarro" [HAV "Non presente", WBV "Inferiore a 0,5 m/s²"]	E2 * P1 = 2
MA	Pala meccanica	
RS	Cesoiamenti, stritolamenti	E2 * P1 = 2
RS	Inalazione polveri, fibre	E1 * P1 = 1
RS	Incendi, esplosioni	E3 * P1 = 3
RS	Investimento, ribaltamento	E3 * P1 = 3
RM	Rumore per "Operatore pala meccanica" [Il livello di esposizione è "Minore dei valori inferiori di azione: 80 dB(A) e 135 dB(C)".]	E1 * P1 = 1
RS	Scivolamenti, cadute a livello	E1 * P1 = 1
VB	Vibrazioni per "Operatore pala meccanica" [HAV "Non presente", WBV "Compreso tra 0,5 e 1 m/s²"]	E2 * P3 = 6
LF	<b>Realizzazione di impianto di messa a terra del cantiere (fase)</b>	
LV	Addetto alla realizzazione di impianto di messa a terra del cantiere	
AT	Attrezzi manuali	
RS	Punture, tagli, abrasioni	E1 * P1 = 1
RS	Urti, colpi, impatti, compressioni	E1 * P1 = 1
AT	Avvitatore elettrico	
RS	Elettrocuzione	E1 * P1 = 1
RS	Urti, colpi, impatti, compressioni	E1 * P1 = 1
AT	Scala semplice	
RS	Caduta dall'alto	E1 * P1 = 1
RS	Urti, colpi, impatti, compressioni	E1 * P1 = 1
RS	Movimentazione manuale dei carichi	E1 * P1 = 1
AT	Scala doppia	
RS	Caduta dall'alto	E1 * P1 = 1
RS	Cesoiamenti, stritolamenti	E1 * P1 = 1
RS	Urti, colpi, impatti, compressioni	E1 * P1 = 1
RS	Movimentazione manuale dei carichi	E1 * P1 = 1
RS	Elettrocuzione	E3 * P3 = 9
LF	<b>Realizzazione di impianto di protezione da scariche atmosferiche del cantiere (fase)</b>	
LV	Addetto alla realizzazione di impianto di protezione da scariche atmosferiche del cantiere	
AT	Attrezzi manuali	
RS	Punture, tagli, abrasioni	E1 * P1 = 1
RS	Urti, colpi, impatti, compressioni	E1 * P1 = 1
AT	Scala semplice	

Sigla	Attività	Entità del Danno Probabilità
RS	Caduta dall'alto	E1 * P1 = 1
RS	Urti, colpi, impatti, compressioni	E1 * P1 = 1
RS	Movimentazione manuale dei carichi	E1 * P1 = 1
AT	Scala doppia	
RS	Caduta dall'alto	E1 * P1 = 1
RS	Cesoiamenti, stritolamenti	E1 * P1 = 1
RS	Urti, colpi, impatti, compressioni	E1 * P1 = 1
RS	Movimentazione manuale dei carichi	E1 * P1 = 1
AT	Trapano elettrico	
RS	Elettrocuzione	E1 * P1 = 1
RS	Inalazione polveri, fibre	E1 * P1 = 1
RS	Punture, tagli, abrasioni	E1 * P1 = 1
RS	Rumore	E1 * P1 = 1
RS	Vibrazioni	E1 * P1 = 1
RS	Elettrocuzione	E3 * P3 = 9
LF	<b>Realizzazione di impianto elettrico del cantiere (fase)</b>	
LV	Addetto alla realizzazione di impianto elettrico di cantiere	
AT	Attrezzi manuali	
RS	Punture, tagli, abrasioni	E1 * P1 = 1
RS	Urti, colpi, impatti, compressioni	E1 * P1 = 1
AT	Ponteggio mobile o trabattello	
RS	Caduta dall'alto	E1 * P1 = 1
RS	Caduta di materiale dall'alto o a livello	E1 * P1 = 1
RS	Urti, colpi, impatti, compressioni	E1 * P1 = 1
AT	Scala doppia	
RS	Caduta dall'alto	E1 * P1 = 1
RS	Cesoiamenti, stritolamenti	E1 * P1 = 1
RS	Urti, colpi, impatti, compressioni	E1 * P1 = 1
RS	Movimentazione manuale dei carichi	E1 * P1 = 1
AT	Scala semplice	
RS	Caduta dall'alto	E1 * P1 = 1
RS	Urti, colpi, impatti, compressioni	E1 * P1 = 1
RS	Movimentazione manuale dei carichi	E1 * P1 = 1
AT	Trapano elettrico	
RS	Elettrocuzione	E1 * P1 = 1
RS	Inalazione polveri, fibre	E1 * P1 = 1
RS	Punture, tagli, abrasioni	E1 * P1 = 1
RS	Rumore	E1 * P1 = 1
RS	Vibrazioni	E1 * P1 = 1
RS	Elettrocuzione	E3 * P3 = 9
LF	<b>Realizzazione di impianto idrico dei servizi igienico-assistenziali e sanitari del cantiere (fase)</b>	
LV	Addetto alla realizzazione di impianto idrico dei servizi igienico-assistenziali e sanitari del cantiere	
AT	Attrezzi manuali	
RS	Punture, tagli, abrasioni	E1 * P1 = 1
RS	Urti, colpi, impatti, compressioni	E1 * P1 = 1
AT	Cannello per saldatura ossiacetilenica	
RS	Inalazione fumi, gas, vapori	E1 * P1 = 1
RS	Incendi, esplosioni	E1 * P1 = 1
RS	Radiazioni non ionizzanti	E1 * P1 = 1
RS	Rumore	E1 * P1 = 1
RS	Urti, colpi, impatti, compressioni	E1 * P1 = 1
AT	Scala doppia	
RS	Caduta dall'alto	E1 * P1 = 1
RS	Cesoiamenti, stritolamenti	E1 * P1 = 1
RS	Urti, colpi, impatti, compressioni	E1 * P1 = 1
RS	Movimentazione manuale dei carichi	E1 * P1 = 1
AT	Scala semplice	
RS	Caduta dall'alto	E1 * P1 = 1
RS	Urti, colpi, impatti, compressioni	E1 * P1 = 1
RS	Movimentazione manuale dei carichi	E1 * P1 = 1
AT	Trapano elettrico	
RS	Elettrocuzione	E1 * P1 = 1
RS	Inalazione polveri, fibre	E1 * P1 = 1
RS	Punture, tagli, abrasioni	E1 * P1 = 1
RS	Rumore	E1 * P1 = 1
RS	Vibrazioni	E1 * P1 = 1
ROA	R.O.A. per "Saldatura a gas (acetilene)" [Rischio alto per la salute.]	E4 * P4 = 16
LF	<b>Realizzazione di impianto idrico del cantiere (fase)</b>	
LV	Addetto alla realizzazione di impianto idrico del cantiere	
AT	Attrezzi manuali	
RS	Punture, tagli, abrasioni	E1 * P1 = 1
RS	Urti, colpi, impatti, compressioni	E1 * P1 = 1

Sigla	Attività	Entità del Danno Probabilità
AT	Cannello per saldatura ossiacetilenica	
RS	Inalazione fumi, gas, vapori	E1 * P1 = 1
RS	Incendi, esplosioni	E1 * P1 = 1
RS	Radiazioni non ionizzanti	E1 * P1 = 1
RS	Rumore	E1 * P1 = 1
RS	Urti, colpi, impatti, compressioni	E1 * P1 = 1
AT	Scala doppia	
RS	Caduta dall'alto	E1 * P1 = 1
RS	Cesoiamenti, stritolamenti	E1 * P1 = 1
RS	Urti, colpi, impatti, compressioni	E1 * P1 = 1
RS	Movimentazione manuale dei carichi	E1 * P1 = 1
AT	Scala semplice	
RS	Caduta dall'alto	E1 * P1 = 1
RS	Urti, colpi, impatti, compressioni	E1 * P1 = 1
RS	Movimentazione manuale dei carichi	E1 * P1 = 1
AT	Trapano elettrico	
RS	Elettrocuzione	E1 * P1 = 1
RS	Inalazione polveri, fibre	E1 * P1 = 1
RS	Punture, tagli, abrasioni	E1 * P1 = 1
RS	Rumore	E1 * P1 = 1
RS	Vibrazioni	E1 * P1 = 1
ROA	R.O.A. per "Saldatura a gas (acetilene)" [Rischio alto per la salute.]	E4 * P4 = 16
LF	<b>Smobilizzo del cantiere (fase)</b>	
LV	Addetto allo smobilizzo del cantiere	
AT	Attrezzi manuali	
RS	Punture, tagli, abrasioni	E1 * P1 = 1
RS	Urti, colpi, impatti, compressioni	E1 * P1 = 1
AT	Scala doppia	
RS	Caduta dall'alto	E1 * P1 = 1
RS	Cesoiamenti, stritolamenti	E1 * P1 = 1
RS	Urti, colpi, impatti, compressioni	E1 * P1 = 1
RS	Movimentazione manuale dei carichi	E1 * P1 = 1
AT	Scala semplice	
RS	Caduta dall'alto	E1 * P1 = 1
RS	Urti, colpi, impatti, compressioni	E1 * P1 = 1
RS	Movimentazione manuale dei carichi	E1 * P1 = 1
AT	Smerigliatrice angolare (flessibile)	
RS	Elettrocuzione	E1 * P1 = 1
RS	Inalazione polveri, fibre	E1 * P1 = 1
RS	Punture, tagli, abrasioni	E1 * P1 = 1
RS	Rumore	E1 * P1 = 1
RS	Vibrazioni	E1 * P1 = 1
AT	Trapano elettrico	
RS	Elettrocuzione	E1 * P1 = 1
RS	Inalazione polveri, fibre	E1 * P1 = 1
RS	Punture, tagli, abrasioni	E1 * P1 = 1
RS	Rumore	E1 * P1 = 1
RS	Vibrazioni	E1 * P1 = 1
RS	Caduta di materiale dall'alto o a livello	E3 * P2 = 6
MA	Autocarro	
RS	Cesoiamenti, stritolamenti	E2 * P1 = 2
RS	Getti, schizzi	E2 * P1 = 2
RS	Inalazione polveri, fibre	E1 * P1 = 1
RM	Rumore per "Operatore autocarro" [Il livello di esposizione è "Minore dei valori inferiori di azione: 80 dB(A) e 135 dB(C)".]	E1 * P1 = 1
RS	Incendi, esplosioni	E3 * P1 = 3
RS	Investimento, ribaltamento	E3 * P1 = 3
RS	Urti, colpi, impatti, compressioni	E2 * P1 = 2
VB	Vibrazioni per "Operatore autocarro" [HAV "Non presente", WBV "Inferiore a 0,5 m/s <sup>2</sup> "]	E2 * P1 = 2
MA	Autogru	
RS	Caduta di materiale dall'alto o a livello	E3 * P2 = 6
RS	Elettrocuzione	E3 * P1 = 3
RS	Getti, schizzi	E1 * P2 = 2
RS	Incendi, esplosioni	E3 * P1 = 3
RS	Investimento, ribaltamento	E3 * P1 = 3
RS	Punture, tagli, abrasioni	E1 * P1 = 1
RM	Rumore per "Operatore autogru" [Il livello di esposizione è "Minore dei valori inferiori di azione: 80 dB(A) e 135 dB(C)".]	E1 * P1 = 1
RS	Urti, colpi, impatti, compressioni	E2 * P1 = 2
VB	Vibrazioni per "Operatore autogru" [HAV "Non presente", WBV "Inferiore a 0,5 m/s <sup>2</sup> "]	E2 * P1 = 2
LF	<b>- OPERE MARITTIME</b>	
LF	<b>RADENTE DI PROTEZIONE DEL PERCORSO PEDONALE (fase)</b>	
LF	<b>RADENTE DI PROTEZIONE DEL PERCORSO PEDONALE (sottofase)</b>	

Sigla	Attività	Entità del Danno Probabilità
LF	<b>Posa di massi naturali per la costituzione di scanni di imbasamento, strati filtro e mantellata (sottofase)</b>	
LV	Sommozzatore	
RS	Shock / traumi	E2 * P2 = 4
RS	Tumefazione del volto	E1 * P2 = 2
RS	Vertigine, nausea	E1 * P4 = 4
RS	Diminuzione dell'udito	E1 * P2 = 2
RS	Problemi all'apparato respiratorio	E3 * P3 = 9
RS	Annegamento	E3 * P2 = 6
RS	Perdita di conoscenza	E2 * P1 = 2
RS	Intossicazioni	E1 * P1 = 1
RS	Punture o morsi	E1 * P1 = 1
RS	Traumi vari	E1 * P1 = 1
LV	Addetto alla posa di massi al piede dell'opera	
RS	Scivolamenti, cadute a livello	E1 * P1 = 1
MC1	M.M.C. (sollevamento e trasporto) [Le azioni di sollevamento e trasporto dei carichi sono accettabili.]	E1 * P1 = 1
RS	Investimento, ribaltamento	E1 * P1 = 1
RS	Annegamento	E1 * P1 = 1
RS	Seppellimento, sprofondamento	E1 * P1 = 1
AT	Attrezzi manuali	
RS	Punture, tagli, abrasioni	E1 * P1 = 1
RS	Urti, colpi, impatti, compressioni	E1 * P1 = 1
AT	Andatoie e Passerelle	
RS	Caduta dall'alto	E1 * P1 = 1
RS	Caduta di materiale dall'alto o a livello	E1 * P1 = 1
MA	Autocarro	
RS	Cesoiamenti, stritolamenti	E2 * P1 = 2
RS	Getti, schizzi	E2 * P1 = 2
RS	Inalazione polveri, fibre	E1 * P1 = 1
RM	Rumore per "Operatore autocarro" [Il livello di esposizione è "Minore dei valori inferiori di azione: 80 dB(A) e 135 dB(C)".]	E1 * P1 = 1
RS	Incendi, esplosioni	E3 * P1 = 3
RS	Investimento, ribaltamento	E3 * P1 = 3
RS	Urti, colpi, impatti, compressioni	E2 * P1 = 2
VB	Vibrazioni per "Operatore autocarro" [HAV "Non presente", WBV "Inferiore a 0,5 m/ǳ"]	E2 * P1 = 2
MA	Natante	
RS	Caduta in mare	E1 * P1 = 1
RS	Annegamento	E1 * P1 = 1
RS	Cesoiamenti, stritolamenti	E1 * P1 = 1
RS	Elettrocuzione	E1 * P1 = 1
RS	Incagliamento natante su bassi fondali	E1 * P1 = 1
RS	Instabilità natante per condizioni marine sfavorevoli	E1 * P1 = 1
RS	Interferenza con altri mezzi	E1 * P1 = 1
RS	Investimento, ribaltamento	E1 * P1 = 1
RS	Scivolamenti, cadute a livello	E1 * P1 = 1
LF	<b>Salpamento subacqueo (sottofase)</b>	
MA	Autogru	
RS	Caduta di materiale dall'alto o a livello	E3 * P2 = 6
RS	Elettrocuzione	E3 * P1 = 3
RS	Getti, schizzi	E1 * P2 = 2
RS	Incendi, esplosioni	E3 * P1 = 3
RS	Investimento, ribaltamento	E3 * P1 = 3
RS	Punture, tagli, abrasioni	E1 * P1 = 1
RM	Rumore per "Operatore autogru" [Il livello di esposizione è "Minore dei valori inferiori di azione: 80 dB(A) e 135 dB(C)".]	E1 * P1 = 1
RS	Urti, colpi, impatti, compressioni	E2 * P1 = 2
VB	Vibrazioni per "Operatore autogru" [HAV "Non presente", WBV "Inferiore a 0,5 m/ǳ"]	E2 * P1 = 2
MA	Pontone	
RS	Annegamento	E1 * P1 = 1
RS	Caduta dall'alto	E1 * P1 = 1
RS	Caduta di materiale dall'alto o a livello	E1 * P1 = 1
RS	Cesoiamenti, stritolamenti	E1 * P1 = 1
RS	Investimento, ribaltamento	E1 * P1 = 1
RS	Urti, colpi, impatti, compressioni	E1 * P1 = 1
LF	<b>MOLO SOPRAFLUTTO (fase)</b>	
LF	<b>SCOGLIERA IN MASSI NATURALI A PROTEZIONE (sottofase)</b>	
LF	<b>Posa di massi naturali per scanni di imbasamento (sottofase)</b>	
LV	Addetto alla posa di massi al piede dell'opera	
RS	Scivolamenti, cadute a livello	E1 * P1 = 1
MC1	M.M.C. (sollevamento e trasporto) [Le azioni di sollevamento e trasporto dei carichi sono accettabili.]	E1 * P1 = 1
AT	Attrezzi manuali	

Sigla	Attività	Entità del Danno Probabilità
RS	Punture, tagli, abrasioni	E1 * P1 = 1
RS	Urti, colpi, impatti, compressioni	E1 * P1 = 1
AT	Andatoie e Passerelle	
RS	Caduta dall'alto	E1 * P1 = 1
RS	Caduta di materiale dall'alto o a livello	E1 * P1 = 1
MA	Autocarro	
RS	Cesoiamenti, stritolamenti	E2 * P1 = 2
RS	Getti, schizzi	E2 * P1 = 2
RS	Inalazione polveri, fibre	E1 * P1 = 1
RM	Rumore per "Operatore autocarro" [Il livello di esposizione è "Minore dei valori inferiori di azione: 80 dB(A) e 135 dB(C)."]	E1 * P1 = 1
RS	Incendi, esplosioni	E3 * P1 = 3
RS	Investimento, ribaltamento	E3 * P1 = 3
RS	Urti, colpi, impatti, compressioni	E2 * P1 = 2
VB	Vibrazioni per "Operatore autocarro" [HAV "Non presente", WBV "Inferiore a 0,5 m/3"]	E2 * P1 = 2
LF	<b>Regolarizzazione e spianamento subacqueo (sottofase)</b>	
LV	Sommozzatore	
RS	Shock / traumi	E2 * P2 = 4
RS	Tumefazione del volto	E1 * P2 = 2
RS	Vertigine, nausea	E1 * P4 = 4
RS	Diminuzione dell'udito	E1 * P2 = 2
RS	Problemi all'apparato respiratorio	E3 * P3 = 9
RS	Annegamento	E3 * P2 = 6
RS	Perdita di conoscenza	E2 * P1 = 2
RS	Intossicazioni	E1 * P1 = 1
RS	Punture o morsi	E1 * P1 = 1
RS	Traumi vari	E1 * P1 = 1
MA	Draga a secchie	
RS	Caduta dall'alto	E1 * P1 = 1
RS	Cesoiamenti, stritolamenti	E1 * P1 = 1
RS	Getti, schizzi	E1 * P1 = 1
RS	Scivolamenti, cadute a livello	E1 * P1 = 1
MA	Martellone subacqueo	
RS	Altri rischi la cui valutazione spetta al Medico Competente	E1 * P1 = 1
RS	Danni o lesioni di vario genere dovuti a danneggiamento delle attrezzature durante gili interventi in profondità	E1 * P1 = 1
MA	Natante	
RS	Caduta in mare	E1 * P1 = 1
RS	Annegamento	E1 * P1 = 1
RS	Cesoiamenti, stritolamenti	E1 * P1 = 1
RS	Elettrocuzione	E1 * P1 = 1
RS	Incagliamento natante su bassi fondali	E1 * P1 = 1
RS	Instabilità natante per condizioni marine sfavorevoli	E1 * P1 = 1
RS	Interferenza con altri mezzi	E1 * P1 = 1
RS	Investimento, ribaltamento	E1 * P1 = 1
RS	Scivolamenti, cadute a livello	E1 * P1 = 1
MA	Pontone	
RS	Annegamento	E1 * P1 = 1
RS	Caduta dall'alto	E1 * P1 = 1
RS	Caduta di materiale dall'alto o a livello	E1 * P1 = 1
RS	Cesoiamenti, stritolamenti	E1 * P1 = 1
RS	Investimento, ribaltamento	E1 * P1 = 1
RS	Urti, colpi, impatti, compressioni	E1 * P1 = 1
LF	<b>Posa di massi naturali per la costituzione di scanni di imbasamento, strati filtro e mantellata (sottofase)</b>	
LV	Sommozzatore	
RS	Shock / traumi	E2 * P2 = 4
RS	Tumefazione del volto	E1 * P2 = 2
RS	Vertigine, nausea	E1 * P4 = 4
RS	Diminuzione dell'udito	E1 * P2 = 2
RS	Problemi all'apparato respiratorio	E3 * P3 = 9
RS	Annegamento	E3 * P2 = 6
RS	Perdita di conoscenza	E2 * P1 = 2
RS	Intossicazioni	E1 * P1 = 1
RS	Punture o morsi	E1 * P1 = 1
RS	Traumi vari	E1 * P1 = 1
LV	Addetto alla posa di massi al piede dell'opera	
RS	Scivolamenti, cadute a livello	E1 * P1 = 1
MC1	M.M.C. (sollevamento e trasporto) [Le azioni di sollevamento e trasporto dei carichi sono accettabili.]	E1 * P1 = 1
MA	Autocarro	
RS	Cesoiamenti, stritolamenti	E2 * P1 = 2
RS	Getti, schizzi	E2 * P1 = 2

Sigla	Attività	Entità del Danno Probabilità
RS	Inalazione polveri, fibre	E1 * P1 = 1
RM	Rumore per "Operatore autocarro" [Il livello di esposizione è "Minore dei valori inferiori di azione: 80 dB(A) e 135 dB(C)".]	E1 * P1 = 1
RS	Incendi, esplosioni	E3 * P1 = 3
RS	Investimento, ribaltamento	E3 * P1 = 3
RS	Urti, colpi, impatti, compressioni	E2 * P1 = 2
VB	Vibrazioni per "Operatore autocarro" [HAV "Non presente", WBV "Inferiore a 0,5 m/s²"]	E2 * P1 = 2
MA	Natante	
RS	Caduta in mare	E1 * P1 = 1
RS	Annegamento	E1 * P1 = 1
RS	Cesoamenti, stritolamenti	E1 * P1 = 1
RS	Elettrocuzione	E1 * P1 = 1
RS	Incagliamento natante su bassi fondali	E1 * P1 = 1
RS	Instabilità natante per condizioni marine sfavorevoli	E1 * P1 = 1
RS	Interferenza con altri mezzi	E1 * P1 = 1
RS	Investimento, ribaltamento	E1 * P1 = 1
RS	Scivolamenti, cadute a livello	E1 * P1 = 1
LF	<b>MASSI PILONATI (sottofase)</b>	
LF	<b>Realizzazione di massi artificiali (sottofase)</b>	
LV	Addetto alle casseformi	
RS	Caduta di materiale dall'alto o a livello	E1 * P1 = 1
RS	Getti, schizzi	E1 * P1 = 1
RS	Inalazione polveri, fibre	E1 * P1 = 1
RS	Investimento, ribaltamento	E1 * P1 = 1
RS	Irritazioni cutanee, reazioni allergiche	E1 * P1 = 1
RS	Punture, tagli, abrasioni	E1 * P1 = 1
RS	Scivolamenti, cadute a livello	E1 * P1 = 1
RS	Seppellimento, sprofondamento	E1 * P1 = 1
RS	Urti, colpi, impatti, compressioni	E1 * P1 = 1
RM	Rumore [Il livello di esposizione è "Minore dei valori inferiori di azione: 80 dB(A) e 135 dB(C)".]	E1 * P1 = 1
LV	Addetti alle operazioni di getto del calcestruzzo	
RS	Caduta di materiale dall'alto o a livello	E1 * P1 = 1
RS	Getti, schizzi	E1 * P1 = 1
RS	Inalazione polveri, fibre	E1 * P1 = 1
RS	Investimento, ribaltamento	E1 * P1 = 1
RS	Irritazioni cutanee, reazioni allergiche	E1 * P1 = 1
RS	Punture, tagli, abrasioni	E1 * P1 = 1
RS	Scivolamenti, cadute a livello	E1 * P1 = 1
RS	Seppellimento, sprofondamento	E1 * P1 = 1
RS	Urti, colpi, impatti, compressioni	E1 * P1 = 1
RM	Rumore [Il livello di esposizione è "Minore dei valori inferiori di azione: 80 dB(A) e 135 dB(C)".]	E1 * P1 = 1
MA	Autobetoniera con pompa	
RS	Caduta di materiale dall'alto o a livello	E3 * P1 = 3
RS	Cesoamenti, stritolamenti	E2 * P2 = 4
RS	Elettrocuzione	E3 * P1 = 3
RS	Getti, schizzi	E1 * P2 = 2
RS	Incendi, esplosioni	E3 * P1 = 3
RS	Investimento, ribaltamento	E3 * P1 = 3
RM	Rumore per "Operatore autobetoniera" [Il livello di esposizione è "Minore dei valori inferiori di azione: 80 dB(A) e 135 dB(C)".]	E1 * P1 = 1
RS	Scivolamenti, cadute a livello	E1 * P2 = 2
RS	Urti, colpi, impatti, compressioni	E2 * P2 = 4
VB	Vibrazioni per "Operatore autobetoniera" [HAV "Non presente", WBV "Inferiore a 0,5 m/s²"]	E2 * P1 = 2
LF	<b>Collocazione massi artificiali (sottofase)</b>	
LV	Sommozzatore	
RS	Shock / traumi	E2 * P2 = 4
RS	Tumefazione del volto	E1 * P2 = 2
RS	Vertigine, nausea	E1 * P4 = 4
RS	Diminuzione dell'udito	E1 * P2 = 2
RS	Problemi all'apparato respiratorio	E3 * P3 = 9
RS	Annegamento	E3 * P2 = 6
RS	Perdita di conoscenza	E2 * P1 = 2
RS	Intossicazioni	E1 * P1 = 1
RS	Punture o morsi	E1 * P1 = 1
RS	Traumi vari	E1 * P1 = 1
MA	Autocarro	
RS	Cesoamenti, stritolamenti	E2 * P1 = 2
RS	Getti, schizzi	E2 * P1 = 2
RS	Inalazione polveri, fibre	E1 * P1 = 1
RM	Rumore per "Operatore autocarro" [Il livello di esposizione è "Minore dei valori inferiori di azione: 80 dB(A) e 135 dB(C)".]	E1 * P1 = 1
RS	Incendi, esplosioni	E3 * P1 = 3
RS	Investimento, ribaltamento	E3 * P1 = 3

Sigla	Attività	Entità del Danno Probabilità
RS	Urti, colpi, impatti, compressioni	E2 * P1 = 2
VB	Vibrazioni per "Operatore autocarro" [HAV "Non presente", WBV "Inferiore a 0,5 m/s²"]	E2 * P1 = 2
MA	Gru- Derrick	
RS	Caduta di materiale dall'alto o a livello	E1 * P1 = 1
RS	Cesoamenti, stritolamenti	E1 * P1 = 1
RS	Elettrocuzione	E1 * P1 = 1
RS	Inalazione polveri, fibre	E1 * P1 = 1
RS	Incendi, esplosioni	E1 * P1 = 1
RS	Investimento, ribaltamento	E1 * P1 = 1
RS	Irritazioni cutanee, reazioni allergiche	E1 * P1 = 1
RS	Punture, tagli, abrasioni	E1 * P1 = 1
RM	Rumore [Il livello di esposizione è "Minore dei valori inferiori di azione: 80 dB(A) e 135 dB(C)"].	E1 * P1 = 1
RS	Scivolamenti, cadute a livello	E1 * P1 = 1
RS	Urti, colpi, impatti, compressioni	E1 * P1 = 1
VB	Vibrazioni [HAV "Inferiore a 2,5 m/s²", WBV "Non presente"]	E1 * P1 = 1
AT	Attrezzi manuali	
RS	Punture, tagli, abrasioni	E1 * P1 = 1
RS	Urti, colpi, impatti, compressioni	E1 * P1 = 1
MA	Rimorchiatore	
RS	nuovo...	E1 * P1 = 1
RS	Cesoamenti, stritolamenti	E1 * P1 = 1
RS	Elettrocuzione	E1 * P1 = 1
RS	Investimento, ribaltamento	E1 * P1 = 1
RS	Scivolamenti, cadute a livello	E1 * P1 = 1
MA	Pontone	
RS	Annegamento	E1 * P1 = 1
RS	Caduta dall'alto	E1 * P1 = 1
RS	Caduta di materiale dall'alto o a livello	E1 * P1 = 1
RS	Cesoamenti, stritolamenti	E1 * P1 = 1
RS	Investimento, ribaltamento	E1 * P1 = 1
RS	Urti, colpi, impatti, compressioni	E1 * P1 = 1
LF	<b>CELLE ASSORBENTI (sottofase)</b>	
LF	<b>Realizzazione della carpenteria (sottofase)</b>	
LV	Addetto alla realizzazione della carpenteria	
RM	Rumore [Il livello di esposizione è "Minore dei valori inferiori di azione: 80 dB(A) e 135 dB(C)"].	E1 * P1 = 1
AT	Andatoie e Passerelle	
RS	Caduta dall'alto	E1 * P1 = 1
RS	Caduta di materiale dall'alto o a livello	E1 * P1 = 1
AT	Attrezzi manuali	
RS	Punture, tagli, abrasioni	E1 * P1 = 1
RS	Urti, colpi, impatti, compressioni	E1 * P1 = 1
AT	Scala semplice	
RS	Caduta dall'alto	E1 * P1 = 1
RS	Urti, colpi, impatti, compressioni	E1 * P1 = 1
RS	Movimentazione manuale dei carichi	E1 * P1 = 1
AT	Sega circolare	
RS	Elettrocuzione	E1 * P1 = 1
RS	Inalazione polveri, fibre	E1 * P1 = 1
RS	Punture, tagli, abrasioni	E1 * P1 = 1
RS	Rumore	E1 * P1 = 1
RS	Scivolamenti, cadute a livello	E1 * P1 = 1
RS	Urti, colpi, impatti, compressioni	E1 * P1 = 1
AT	Smerigliatrice angolare (flessibile)	
RS	Elettrocuzione	E1 * P1 = 1
RS	Inalazione polveri, fibre	E1 * P1 = 1
RS	Punture, tagli, abrasioni	E1 * P1 = 1
RS	Rumore	E1 * P1 = 1
RS	Vibrazioni	E1 * P1 = 1
LF	<b>Lavorazione e posa ferri di armatura (sottofase)</b>	
LV	Addetto alla lavorazione e posa ferri di armatura	
RM	Rumore [Il livello di esposizione è "Minore dei valori inferiori di azione: 80 dB(A) e 135 dB(C)"].	E1 * P1 = 1
AT	Attrezzi manuali	
RS	Punture, tagli, abrasioni	E1 * P1 = 1
RS	Urti, colpi, impatti, compressioni	E1 * P1 = 1
AT	Ponte su cavalletti	
RS	Scivolamenti, cadute a livello	E1 * P1 = 1
AT	Scala semplice	
RS	Caduta dall'alto	E1 * P1 = 1
RS	Urti, colpi, impatti, compressioni	E1 * P1 = 1
RS	Movimentazione manuale dei carichi	E1 * P1 = 1
AT	Trancia-piegaferrì	
RS	Caduta di materiale dall'alto o a livello	E1 * P1 = 1
RS	Cesoamenti, stritolamenti	E1 * P1 = 1



Sigla	Attività	Entità del Danno Probabilità
RS	Elettrocuzione	E1 * P1 = 1
RS	Punture, tagli, abrasioni	E1 * P1 = 1
RS	Rumore	E1 * P1 = 1
RS	Scivolamenti, cadute a livello	E1 * P1 = 1
MA	Autogru	
RS	Caduta di materiale dall'alto o a livello	E3 * P2 = 6
RS	Elettrocuzione	E3 * P1 = 3
RS	Getti, schizzi	E1 * P2 = 2
RS	Incendi, esplosioni	E3 * P1 = 3
RS	Investimento, ribaltamento	E3 * P1 = 3
RS	Punture, tagli, abrasioni	E1 * P1 = 1
RM	Rumore per "Operatore autogru" [Il livello di esposizione è "Minore dei valori inferiori di azione: 80 dB(A) e 135 dB(C)."]	E1 * P1 = 1
RS	Urti, colpi, impatti, compressioni	E2 * P1 = 2
VB	Vibrazioni per "Operatore autogru" [HAV "Non presente", WBV "Inferiore a 0,5 m/s²"]	E2 * P1 = 2
LF	<b>Getto in calcestruzzo con autobetoniera (sottofase)</b>	
LV	Addetto al getto in calcestruzzo	
RM	Rumore [Il livello di esposizione è "Minore dei valori inferiori di azione: 80 dB(A) e 135 dB(C)."]	E1 * P1 = 1
AT	Andatoie e Passerelle	
RS	Caduta dall'alto	E1 * P1 = 1
RS	Caduta di materiale dall'alto o a livello	E1 * P1 = 1
AT	Attrezzi manuali	
RS	Punture, tagli, abrasioni	E1 * P1 = 1
RS	Urti, colpi, impatti, compressioni	E1 * P1 = 1
AT	Gruppo elettrogeno	
RS	Getti, schizzi	E1 * P1 = 1
RS	Elettrocuzione	E1 * P1 = 1
RS	Inalazione fumi, gas, vapori	E1 * P1 = 1
RS	Incendi, esplosioni	E1 * P1 = 1
RS	Rumore	E1 * P1 = 1
AT	Scala semplice	
RS	Caduta dall'alto	E1 * P1 = 1
RS	Urti, colpi, impatti, compressioni	E1 * P1 = 1
RS	Movimentazione manuale dei carichi	E1 * P1 = 1
AT	Vibratore elettrico per calcestruzzo	
RS	Elettrocuzione	E1 * P1 = 1
RS	Rumore	E1 * P1 = 1
RS	Vibrazioni	E1 * P1 = 1
MA	Autobetoniera	
RS	Caduta di materiale dall'alto o a livello	E3 * P1 = 3
RS	Cesoamenti, stritolamenti	E2 * P2 = 4
RS	Getti, schizzi	E1 * P2 = 2
RS	Incendi, esplosioni	E3 * P1 = 3
RS	Investimento, ribaltamento	E3 * P1 = 3
RM	Rumore per "Operatore autobetoniera" [Il livello di esposizione è "Minore dei valori inferiori di azione: 80 dB(A) e 135 dB(C)."]	E1 * P1 = 1
RS	Scivolamenti, cadute a livello	E1 * P2 = 2
RS	Urti, colpi, impatti, compressioni	E2 * P2 = 4
VB	Vibrazioni per "Operatore autobetoniera" [HAV "Non presente", WBV "Inferiore a 0,5 m/s²"]	E2 * P1 = 2
MA	Autopompa per cls	
RS	Caduta di materiale dall'alto o a livello	E4 * P2 = 8
RS	Elettrocuzione	E3 * P1 = 3
RS	Getti, schizzi	E1 * P2 = 2
RS	Investimento, ribaltamento	E3 * P1 = 3
RM	Rumore per "Operatore pompa per il cls (autopompa)" [Il livello di esposizione è "Minore dei valori inferiori di azione: 80 dB(A) e 135 dB(C)."]	E1 * P1 = 1
RS	Scivolamenti, cadute a livello	E1 * P2 = 2
VB	Vibrazioni per "Operatore autobetoniera" [HAV "Non presente", WBV "Inferiore a 0,5 m/s²"]	E2 * P1 = 2
LF	<b>Posa in opera celle assorbenti (sottofase)</b>	
LV	Sommozzatore	
RS	Shock / traumi	E2 * P2 = 4
RS	Tumefazione del volto	E1 * P2 = 2
RS	Vertigine, nausea	E1 * P4 = 4
RS	Diminuzione dell'udito	E1 * P2 = 2
RS	Problemi all'apparato respiratorio	E3 * P3 = 9
RS	Annegamento	E3 * P2 = 6
RS	Perdita di conoscenza	E2 * P1 = 2
RS	Intossicazioni	E1 * P1 = 1
RS	Punture o morsi	E1 * P1 = 1
RS	Traumi vari	E1 * P1 = 1
MA	Autocarro	
RS	Cesoamenti, stritolamenti	E2 * P1 = 2
RS	Getti, schizzi	E2 * P1 = 2

Sigla	Attività	Entità del Danno Probabilità
RS	Inalazione polveri, fibre	E1 * P1 = 1
RM	Rumore per "Operatore autocarro" [Il livello di esposizione è "Minore dei valori inferiori di azione: 80 dB(A) e 135 dB(C)".]	E1 * P1 = 1
RS	Incendi, esplosioni	E3 * P1 = 3
RS	Investimento, ribaltamento	E3 * P1 = 3
RS	Urti, colpi, impatti, compressioni	E2 * P1 = 2
VB	Vibrazioni per "Operatore autocarro" [HAV "Non presente", WBV "Inferiore a 0,5 m/s²"]	E2 * P1 = 2
MA	Gru- Derrik	
RS	Caduta di materiale dall'alto o a livello	E1 * P1 = 1
RS	Cesoamenti, stritolamenti	E1 * P1 = 1
RS	Elettrocuzione	E1 * P1 = 1
RS	Inalazione polveri, fibre	E1 * P1 = 1
RS	Incendi, esplosioni	E1 * P1 = 1
RS	Investimento, ribaltamento	E1 * P1 = 1
RS	Irritazioni cutanee, reazioni allergiche	E1 * P1 = 1
RS	Punture, tagli, abrasioni	E1 * P1 = 1
RM	Rumore [Il livello di esposizione è "Minore dei valori inferiori di azione: 80 dB(A) e 135 dB(C)".]	E1 * P1 = 1
RS	Scivolamenti, cadute a livello	E1 * P1 = 1
RS	Urti, colpi, impatti, compressioni	E1 * P1 = 1
VB	Vibrazioni [HAV "Inferiore a 2,5 m/s²", WBV "Non presente"]	E1 * P1 = 1
AT	Attrezzi manuali	
RS	Punture, tagli, abrasioni	E1 * P1 = 1
RS	Urti, colpi, impatti, compressioni	E1 * P1 = 1
MA	Rimorchiatore	
RS	nuovo...	E1 * P1 = 1
RS	Cesoamenti, stritolamenti	E1 * P1 = 1
RS	Elettrocuzione	E1 * P1 = 1
RS	Investimento, ribaltamento	E1 * P1 = 1
RS	Scivolamenti, cadute a livello	E1 * P1 = 1
MA	Pontone	
RS	Annegamento	E1 * P1 = 1
RS	Caduta dall'alto	E1 * P1 = 1
RS	Caduta di materiale dall'alto o a livello	E1 * P1 = 1
RS	Cesoamenti, stritolamenti	E1 * P1 = 1
RS	Investimento, ribaltamento	E1 * P1 = 1
RS	Urti, colpi, impatti, compressioni	E1 * P1 = 1
LF	<b>CASSONI GALLEGGIANTI (sottofase)</b>	
LF	<b>Posa in opera cassoni galleggianti (sottofase)</b>	
LV	Sommizzatore	
RS	Shock / traumi	E2 * P2 = 4
RS	Tumefazione del volto	E1 * P2 = 2
RS	Vertigine, nausea	E1 * P4 = 4
RS	Diminuzione dell'udito	E1 * P2 = 2
RS	Problemi all'apparato respiratorio	E3 * P3 = 9
RS	Annegamento	E3 * P2 = 6
RS	Perdita di conoscenza	E2 * P1 = 2
RS	Intossicazioni	E1 * P1 = 1
RS	Punture o morsi	E1 * P1 = 1
RS	Traumi vari	E1 * P1 = 1
MA	Autocarro	
RS	Cesoamenti, stritolamenti	E2 * P1 = 2
RS	Getti, schizzi	E2 * P1 = 2
RS	Inalazione polveri, fibre	E1 * P1 = 1
RM	Rumore per "Operatore autocarro" [Il livello di esposizione è "Minore dei valori inferiori di azione: 80 dB(A) e 135 dB(C)".]	E1 * P1 = 1
RS	Incendi, esplosioni	E3 * P1 = 3
RS	Investimento, ribaltamento	E3 * P1 = 3
RS	Urti, colpi, impatti, compressioni	E2 * P1 = 2
VB	Vibrazioni per "Operatore autocarro" [HAV "Non presente", WBV "Inferiore a 0,5 m/s²"]	E2 * P1 = 2
MA	Gru- Derrik	
RS	Caduta di materiale dall'alto o a livello	E1 * P1 = 1
RS	Cesoamenti, stritolamenti	E1 * P1 = 1
RS	Elettrocuzione	E1 * P1 = 1
RS	Inalazione polveri, fibre	E1 * P1 = 1
RS	Incendi, esplosioni	E1 * P1 = 1
RS	Investimento, ribaltamento	E1 * P1 = 1
RS	Irritazioni cutanee, reazioni allergiche	E1 * P1 = 1
RS	Punture, tagli, abrasioni	E1 * P1 = 1
RM	Rumore [Il livello di esposizione è "Minore dei valori inferiori di azione: 80 dB(A) e 135 dB(C)".]	E1 * P1 = 1
RS	Scivolamenti, cadute a livello	E1 * P1 = 1
RS	Urti, colpi, impatti, compressioni	E1 * P1 = 1
VB	Vibrazioni [HAV "Inferiore a 2,5 m/s²", WBV "Non presente"]	E1 * P1 = 1
AT	Attrezzi manuali	

Sigla	Attività	Entità del Danno Probabilità
RS	Punture, tagli, abrasioni	E1 * P1 = 1
RS	Urti, colpi, impatti, compressioni	E1 * P1 = 1
MA	Rimorchiatore	
RS	nuovo...	E1 * P1 = 1
RS	Cesoamenti, stritolamenti	E1 * P1 = 1
RS	Elettrocuzione	E1 * P1 = 1
RS	Investimento, ribaltamento	E1 * P1 = 1
RS	Scivolamenti, cadute a livello	E1 * P1 = 1
MA	Pontone	
RS	Annegamento	E1 * P1 = 1
RS	Caduta dall'alto	E1 * P1 = 1
RS	Caduta di materiale dall'alto o a livello	E1 * P1 = 1
RS	Cesoamenti, stritolamenti	E1 * P1 = 1
RS	Investimento, ribaltamento	E1 * P1 = 1
RS	Urti, colpi, impatti, compressioni	E1 * P1 = 1
LF	<b>- OPERE EDILI</b>	
LF	<b>CAVES A BATEAUX (fase)</b>	
LF	<b>STRUTTURE IN C.A. (sottofase)</b>	
LF	<b>Realizzazione della carpenteria per le strutture (sottofase)</b>	
LV	Addetto alla realizzazione della carpenteria per le strutture in fondazione	
AT	Andatoie e Passerelle	
RS	Caduta dall'alto	E1 * P1 = 1
RS	Caduta di materiale dall'alto o a livello	E1 * P1 = 1
AT	Attrezzi manuali	
RS	Punture, tagli, abrasioni	E1 * P1 = 1
RS	Urti, colpi, impatti, compressioni	E1 * P1 = 1
AT	Scala semplice	
RS	Caduta dall'alto	E1 * P1 = 1
RS	Urti, colpi, impatti, compressioni	E1 * P1 = 1
RS	Movimentazione manuale dei carichi	E1 * P1 = 1
AT	Pompa a mano per disarmante	
RS	Nebbie	E1 * P1 = 1
RS	Getti, schizzi	E1 * P1 = 1
AT	Sega circolare	
RS	Elettrocuzione	E1 * P1 = 1
RS	Inalazione polveri, fibre	E1 * P1 = 1
RS	Punture, tagli, abrasioni	E1 * P1 = 1
RS	Rumore	E1 * P1 = 1
RS	Scivolamenti, cadute a livello	E1 * P1 = 1
RS	Urti, colpi, impatti, compressioni	E1 * P1 = 1
CH	Chimico [Rischio sicuramente: "Irrilevante per la salute".]	E1 * P1 = 1
RM	Rumore per "Carpentiere" [Il livello di esposizione è "Maggiore dei valori superiori di azione: 85 dB(A) e 137 dB(C)".]	E3 * P3 = 9
RS	Punture, tagli, abrasioni	E1 * P3 = 3
LF	<b>Lavorazione e posa ferri di armatura per le strutture (sottofase)</b>	
LV	Addetto alla lavorazione e posa ferri di armatura per le strutture in fondazione	
AT	Andatoie e Passerelle	
RS	Caduta dall'alto	E1 * P1 = 1
RS	Caduta di materiale dall'alto o a livello	E1 * P1 = 1
AT	Attrezzi manuali	
RS	Punture, tagli, abrasioni	E1 * P1 = 1
RS	Urti, colpi, impatti, compressioni	E1 * P1 = 1
AT	Scala semplice	
RS	Caduta dall'alto	E1 * P1 = 1
RS	Urti, colpi, impatti, compressioni	E1 * P1 = 1
RS	Movimentazione manuale dei carichi	E1 * P1 = 1
AT	Trancia-piegaferr	
RS	Caduta di materiale dall'alto o a livello	E1 * P1 = 1
RS	Cesoamenti, stritolamenti	E1 * P1 = 1
RS	Elettrocuzione	E1 * P1 = 1
RS	Punture, tagli, abrasioni	E1 * P1 = 1
RS	Rumore	E1 * P1 = 1
RS	Scivolamenti, cadute a livello	E1 * P1 = 1
RS	Punture, tagli, abrasioni	E1 * P3 = 3
LF	<b>Getto in calcestruzzo per le strutture (sottofase)</b>	
LV	Addetto al getto in calcestruzzo per le strutture in fondazione	
AT	Andatoie e Passerelle	
RS	Caduta dall'alto	E1 * P1 = 1
RS	Caduta di materiale dall'alto o a livello	E1 * P1 = 1
AT	Attrezzi manuali	
RS	Punture, tagli, abrasioni	E1 * P1 = 1
RS	Urti, colpi, impatti, compressioni	E1 * P1 = 1
AT	Scala semplice	

Sigla	Attività	Entità del Danno Probabilità
RS	Caduta dall'alto	E1 * P1 = 1
RS	Urti, colpi, impatti, compressioni	E1 * P1 = 1
RS	Movimentazione manuale dei carichi	E1 * P1 = 1
AT	Vibratore elettrico per calcestruzzo	
RS	Elettrocuzione	E1 * P1 = 1
RS	Rumore	E1 * P1 = 1
RS	Vibrazioni	E1 * P1 = 1
CH	Chimico [Rischio sicuramente: "Irrilevante per la salute".]	E1 * P1 = 1
RS	Getti, schizzi	E1 * P1 = 1
MA	Autobetoniera	
RS	Caduta di materiale dall'alto o a livello	E3 * P1 = 3
RS	Cesoamenti, stritolamenti	E2 * P2 = 4
RS	Getti, schizzi	E1 * P2 = 2
RS	Incendi, esplosioni	E3 * P1 = 3
RS	Investimento, ribaltamento	E3 * P1 = 3
RM	Rumore per "Operatore autobetoniera" [Il livello di esposizione è "Minore dei valori inferiori di azione: 80 dB(A) e 135 dB(C)".]	E1 * P1 = 1
RS	Scivolamenti, cadute a livello	E1 * P2 = 2
RS	Urti, colpi, impatti, compressioni	E2 * P2 = 4
VB	Vibrazioni per "Operatore autobetoniera" [HAV "Non presente", WBV "Inferiore a 0,5 m/s²"]	E2 * P1 = 2
MA	Autopompa per cls	
RS	Caduta di materiale dall'alto o a livello	E4 * P2 = 8
RS	Elettrocuzione	E3 * P1 = 3
RS	Getti, schizzi	E1 * P2 = 2
RS	Investimento, ribaltamento	E3 * P1 = 3
RM	Rumore per "Operatore pompa per il cls (autopompa)" [Il livello di esposizione è "Minore dei valori inferiori di azione: 80 dB(A) e 135 dB(C)".]	E1 * P1 = 1
RS	Scivolamenti, cadute a livello	E1 * P2 = 2
VB	Vibrazioni per "Operatore autobetoniera" [HAV "Non presente", WBV "Inferiore a 0,5 m/s²"]	E2 * P1 = 2
LF	<b>Realizzazione di solaio in c.a. in opera o prefabbricato (sottofase)</b>	
LV	Addetto alla realizzazione di solaio in c.a. in opera o prefabbricato	
AT	Attrezzi manuali	
RS	Punture, tagli, abrasioni	E1 * P1 = 1
RS	Urti, colpi, impatti, compressioni	E1 * P1 = 1
AT	Ponteggio metallico fisso	
RS	Caduta dall'alto	E1 * P1 = 1
RS	Caduta di materiale dall'alto o a livello	E1 * P1 = 1
RS	Scivolamenti, cadute a livello	E1 * P1 = 1
AT	Ponteggio mobile o trabattello	
RS	Caduta dall'alto	E1 * P1 = 1
RS	Caduta di materiale dall'alto o a livello	E1 * P1 = 1
RS	Urti, colpi, impatti, compressioni	E1 * P1 = 1
AT	Scala semplice	
RS	Caduta dall'alto	E1 * P1 = 1
RS	Urti, colpi, impatti, compressioni	E1 * P1 = 1
RS	Movimentazione manuale dei carichi	E1 * P1 = 1
AT	Sega circolare	
RS	Elettrocuzione	E1 * P1 = 1
RS	Inalazione polveri, fibre	E1 * P1 = 1
RS	Punture, tagli, abrasioni	E1 * P1 = 1
RS	Rumore	E1 * P1 = 1
RS	Scivolamenti, cadute a livello	E1 * P1 = 1
RS	Urti, colpi, impatti, compressioni	E1 * P1 = 1
RS	Caduta dall'alto	E4 * P3 = 12
RS	Caduta di materiale dall'alto o a livello	E1 * P1 = 1
CH	Chimico [Rischio sicuramente: "Irrilevante per la salute".]	E1 * P1 = 1
RS	Punture, tagli, abrasioni	E1 * P3 = 3
RM	Rumore per "Carpentiere" [Il livello di esposizione è "Maggiore dei valori superiori di azione: 85 dB(A) e 137 dB(C)".]	E3 * P3 = 9
MA	Autobetoniera	
RS	Caduta di materiale dall'alto o a livello	E3 * P1 = 3
RS	Cesoamenti, stritolamenti	E2 * P2 = 4
RS	Getti, schizzi	E1 * P2 = 2
RS	Incendi, esplosioni	E3 * P1 = 3
RS	Investimento, ribaltamento	E3 * P1 = 3
RM	Rumore per "Operatore autobetoniera" [Il livello di esposizione è "Minore dei valori inferiori di azione: 80 dB(A) e 135 dB(C)".]	E1 * P1 = 1
RS	Scivolamenti, cadute a livello	E1 * P2 = 2
RS	Urti, colpi, impatti, compressioni	E2 * P2 = 4
VB	Vibrazioni per "Operatore autobetoniera" [HAV "Non presente", WBV "Inferiore a 0,5 m/s²"]	E2 * P1 = 2
MA	Autopompa per cls	
RS	Caduta di materiale dall'alto o a livello	E4 * P2 = 8
RS	Elettrocuzione	E3 * P1 = 3

Sigla	Attività	Entità del Danno Probabilità
RS	Getti, schizzi	E1 * P2 = 2
RS	Investimento, ribaltamento	E3 * P1 = 3
RM	Rumore per "Operatore pompa per il cls (autopompa)" [Il livello di esposizione è "Minore dei valori inferiori di azione: 80 dB(A) e 135 dB(C)".]	E1 * P1 = 1
RS	Scivolamenti, cadute a livello	E1 * P2 = 2
VB	Vibrazioni per "Operatore autobetoniera" [HAV "Non presente", WBV "Inferiore a 0,5 m/s²"]	E2 * P1 = 2
MA	Gru a torre	
RS	Caduta dall'alto	E3 * P2 = 6
RS	Caduta di materiale dall'alto o a livello	E3 * P1 = 3
RS	Elettrocuzione	E3 * P1 = 3
RM	Rumore per "Gruista (gru a torre)" [Il livello di esposizione è "Minore dei valori inferiori di azione: 80 dB(A) e 135 dB(C)".]	E1 * P1 = 1
LF	<b>Realizzazione diOMPagnature (sottofase)</b>	
LV	Addetto alla realizzazione diOMPagnature	
AT	Attrezzi manuali	
RS	Punture, tagli, abrasioni	E1 * P1 = 1
RS	Urti, colpi, impatti, compressioni	E1 * P1 = 1
AT	Betoniera a bicchiere	
RS	Caduta di materiale dall'alto o a livello	E1 * P1 = 1
RS	Cesoamenti, stritolamenti	E1 * P1 = 1
RS	Elettrocuzione	E1 * P1 = 1
RS	Getti, schizzi	E1 * P1 = 1
RS	Inalazione polveri, fibre	E1 * P1 = 1
RS	Rumore	E1 * P1 = 1
RS	Urti, colpi, impatti, compressioni	E1 * P1 = 1
RS	Movimentazione manuale dei carichi	E1 * P1 = 1
AT	Ponteggio metallico fisso	
RS	Caduta dall'alto	E1 * P1 = 1
RS	Caduta di materiale dall'alto o a livello	E1 * P1 = 1
RS	Scivolamenti, cadute a livello	E1 * P1 = 1
AT	Ponte su cavalletti	
RS	Scivolamenti, cadute a livello	E1 * P1 = 1
RS	Caduta dall'alto	E4 * P3 = 12
RS	Caduta di materiale dall'alto o a livello	E3 * P2 = 6
CH	Chimico [Rischio sicuramente: "Irrilevante per la salute".]	E1 * P1 = 1
MC1	M.M.C. (sollevamento e trasporto) [Le azioni di sollevamento e trasporto dei carichi sono accettabili.]	E1 * P1 = 1
RM	Rumore per "Operaio comune (murature)" [Il livello di esposizione è "Maggiore dei valori superiori di azione: 85 dB(A) e 137 dB(C)".]	E3 * P3 = 9
MA	Gru a torre	
RS	Caduta dall'alto	E3 * P2 = 6
RS	Caduta di materiale dall'alto o a livello	E3 * P1 = 3
RS	Elettrocuzione	E3 * P1 = 3
RM	Rumore per "Gruista (gru a torre)" [Il livello di esposizione è "Minore dei valori inferiori di azione: 80 dB(A) e 135 dB(C)".]	E1 * P1 = 1
LF	<b>OPERE DI COIBENTAZIONE/ISOLAMENTO (sottofase)</b>	
LF	<b>Impermeabilizzazione di coperture (sottofase)</b>	
LV	Addetto all'impermeabilizzazione di coperture	
AT	Attrezzi manuali	
RS	Punture, tagli, abrasioni	E1 * P1 = 1
RS	Urti, colpi, impatti, compressioni	E1 * P1 = 1
AT	Cannello a gas	
RS	Inalazione fumi, gas, vapori	E1 * P1 = 1
RS	Incendi, esplosioni	E1 * P1 = 1
RS	Rumore	E1 * P1 = 1
RS	Urti, colpi, impatti, compressioni	E1 * P1 = 1
AT	Ponteggio metallico fisso	
RS	Caduta dall'alto	E1 * P1 = 1
RS	Caduta di materiale dall'alto o a livello	E1 * P1 = 1
RS	Scivolamenti, cadute a livello	E1 * P1 = 1
RS	Caduta dall'alto	E4 * P3 = 12
RS	Caduta di materiale dall'alto o a livello	E3 * P2 = 6
RM	Rumore per "Impermeabilizzatore" [Il livello di esposizione è "Maggiore dei valori superiori di azione: 85 dB(A) e 137 dB(C)".]	E3 * P3 = 9
MA	Gru a torre	
RS	Caduta dall'alto	E3 * P2 = 6
RS	Caduta di materiale dall'alto o a livello	E3 * P1 = 3
RS	Elettrocuzione	E3 * P1 = 3
RM	Rumore per "Gruista (gru a torre)" [Il livello di esposizione è "Minore dei valori inferiori di azione: 80 dB(A) e 135 dB(C)".]	E1 * P1 = 1
LF	<b>FINITURE (PAVIEMENTI E RIVESTIMENTI) (sottofase)</b>	
LF	<b>Formazione di massetto per pavimenti interni (sottofase)</b>	
LV	Addetto alla formazione di massetto per pavimenti interni	

Sigla	Attività	Entità del Danno Probabilità
AT	Attrezzi manuali	
RS	Punture, tagli, abrasioni	E1 * P1 = 1
RS	Urti, colpi, impatti, compressioni	E1 * P1 = 1
AT	Betoniera a bicchiere	
RS	Caduta di materiale dall'alto o a livello	E1 * P1 = 1
RS	Cesoamenti, stritolamenti	E1 * P1 = 1
RS	Elettrocuzione	E1 * P1 = 1
RS	Getti, schizzi	E1 * P1 = 1
RS	Inalazione polveri, fibre	E1 * P1 = 1
RS	Rumore	E1 * P1 = 1
RS	Urti, colpi, impatti, compressioni	E1 * P1 = 1
RS	Movimentazione manuale dei carichi	E1 * P1 = 1
RS	Caduta di materiale dall'alto o a livello	E1 * P1 = 1
CH	Chimico [Rischio sicuramente: "Irrilevante per la salute".]	E1 * P1 = 1
MA	Gru a torre	
RS	Caduta dall'alto	E3 * P2 = 6
RS	Caduta di materiale dall'alto o a livello	E3 * P1 = 3
RS	Elettrocuzione	E3 * P1 = 3
RM	Rumore per "Gruista (gru a torre)" [Il livello di esposizione è "Minore dei valori inferiori di azione: 80 dB(A) e 135 dB(C)".]	E1 * P1 = 1
MA	Autocarro con gru	
RS	Cesoamenti, stritolamenti	E2 * P1 = 2
RS	Elettrocuzione	E4 * P1 = 4
RS	Getti, schizzi	E1 * P1 = 1
RS	Incendi, esplosioni	E3 * P1 = 3
RS	Investimento, ribaltamento	E3 * P1 = 3
RS	Punture, tagli, abrasioni	E1 * P1 = 1
RM	Rumore per "Operatore autocarro" [Il livello di esposizione è "Minore dei valori inferiori di azione: 80 dB(A) e 135 dB(C)".]	E1 * P1 = 1
RS	Urti, colpi, impatti, compressioni	E2 * P1 = 2
VB	Vibrazioni per "Operatore autocarro" [HAV "Non presente", WBV "Inferiore a 0,5 m/s²"]	E2 * P1 = 2
LF	<b>Realizzazione di pavimentazione (sottofase)</b>	
LV	Adetto alla realizzazione di pavimentazione industriale	
AT	Attrezzi manuali	
RS	Punture, tagli, abrasioni	E1 * P1 = 1
RS	Urti, colpi, impatti, compressioni	E1 * P1 = 1
AT	Livellatrice ad elica	
RS	Cesoamenti, stritolamenti	E1 * P1 = 1
RS	Elettrocuzione	E1 * P1 = 1
RS	Getti, schizzi	E1 * P1 = 1
RS	Inalazione fumi, gas, vapori	E1 * P1 = 1
RS	Movimentazione manuale dei carichi	E1 * P1 = 1
RS	Rumore	E1 * P1 = 1
RS	Scivolamenti, cadute a livello	E1 * P1 = 1
RS	Vibrazioni	E1 * P1 = 1
RM	Rumore per "Pavimentista battuti industriali" [Il livello di esposizione è "Maggiore dei valori superiori di azione: 85 dB(A) e 137 dB(C)".]	E3 * P3 = 9
VB	Vibrazioni per "Pavimentista battuti industriali" [HAV "Compreso tra 2,5 e 5,0 m/s²", WBV "Non presente"]	E2 * P3 = 6
LF	<b>Posa di rivestimenti interni in ceramica (sottofase)</b>	
LV	Adetto alla posa di rivestimenti interni in ceramica	
AT	Attrezzi manuali	
RS	Punture, tagli, abrasioni	E1 * P1 = 1
RS	Urti, colpi, impatti, compressioni	E1 * P1 = 1
AT	Ponte su cavalletti	
RS	Scivolamenti, cadute a livello	E1 * P1 = 1
AT	Scala doppia	
RS	Caduta dall'alto	E1 * P1 = 1
RS	Cesoamenti, stritolamenti	E1 * P1 = 1
RS	Urti, colpi, impatti, compressioni	E1 * P1 = 1
RS	Movimentazione manuale dei carichi	E1 * P1 = 1
AT	Scala semplice	
RS	Caduta dall'alto	E1 * P1 = 1
RS	Urti, colpi, impatti, compressioni	E1 * P1 = 1
RS	Movimentazione manuale dei carichi	E1 * P1 = 1
AT	Taglierina elettrica	
RS	Punture, tagli, abrasioni	E1 * P1 = 1
RS	Rumore	E1 * P1 = 1
RS	Urti, colpi, impatti, compressioni	E1 * P1 = 1
RS	Vibrazioni	E1 * P1 = 1
RS	Caduta di materiale dall'alto o a livello	E3 * P2 = 6
CH	Chimico [Rischio sicuramente: "Irrilevante per la salute".]	E1 * P1 = 1
MA	Gru a torre	

Sigla	Attività	Entità del Danno Probabilità
RS	Caduta dall'alto	E3 * P2 = 6
RS	Caduta di materiale dall'alto o a livello	E3 * P1 = 3
RS	Elettrocuzione	E3 * P1 = 3
RM	Rumore per "Gruista (gru a torre)" [Il livello di esposizione è "Minore dei valori inferiori di azione: 80 dB(A) e 135 dB(C)".]	E1 * P1 = 1
MA	Autocarro con gru	
RS	Cesoamenti, stritolamenti	E2 * P1 = 2
RS	Elettrocuzione	E4 * P1 = 4
RS	Getti, schizzi	E1 * P1 = 1
RS	Incendi, esplosioni	E3 * P1 = 3
RS	Investimento, ribaltamento	E3 * P1 = 3
RS	Punture, tagli, abrasioni	E1 * P1 = 1
RM	Rumore per "Operatore autocarro" [Il livello di esposizione è "Minore dei valori inferiori di azione: 80 dB(A) e 135 dB(C)".]	E1 * P1 = 1
RS	Urti, colpi, impatti, compressioni	E2 * P1 = 2
VB	Vibrazioni per "Operatore autocarro" [HAV "Non presente", WBV "Inferiore a 0,5 m/ǳ"]	E2 * P1 = 2
LF	<b>Posa di rivestimenti interni in marmo (sottofase)</b>	
LV	Addetto alla posa di rivestimenti interni in marmo	
AT	Attrezzi manuali	
RS	Punture, tagli, abrasioni	E1 * P1 = 1
RS	Urti, colpi, impatti, compressioni	E1 * P1 = 1
AT	Ponte su cavalletti	
RS	Scivolamenti, cadute a livello	E1 * P1 = 1
AT	Scala doppia	
RS	Caduta dall'alto	E1 * P1 = 1
RS	Cesoamenti, stritolamenti	E1 * P1 = 1
RS	Urti, colpi, impatti, compressioni	E1 * P1 = 1
RS	Movimentazione manuale dei carichi	E1 * P1 = 1
AT	Scala semplice	
RS	Caduta dall'alto	E1 * P1 = 1
RS	Urti, colpi, impatti, compressioni	E1 * P1 = 1
RS	Movimentazione manuale dei carichi	E1 * P1 = 1
AT	Taglierina elettrica	
RS	Punture, tagli, abrasioni	E1 * P1 = 1
RS	Rumore	E1 * P1 = 1
RS	Urti, colpi, impatti, compressioni	E1 * P1 = 1
RS	Vibrazioni	E1 * P1 = 1
RS	Caduta di materiale dall'alto o a livello	E3 * P2 = 6
CH	Chimico [Rischio sicuramente: "Irrilevante per la salute".]	E1 * P1 = 1
MC1	M.M.C. (sollevamento e trasporto) [Le azioni di sollevamento e trasporto dei carichi sono accettabili.]	E1 * P1 = 1
MA	Gru a torre	
RS	Caduta dall'alto	E3 * P2 = 6
RS	Caduta di materiale dall'alto o a livello	E3 * P1 = 3
RS	Elettrocuzione	E3 * P1 = 3
RM	Rumore per "Gruista (gru a torre)" [Il livello di esposizione è "Minore dei valori inferiori di azione: 80 dB(A) e 135 dB(C)".]	E1 * P1 = 1
MA	Autocarro con gru	
RS	Cesoamenti, stritolamenti	E2 * P1 = 2
RS	Elettrocuzione	E4 * P1 = 4
RS	Getti, schizzi	E1 * P1 = 1
RS	Incendi, esplosioni	E3 * P1 = 3
RS	Investimento, ribaltamento	E3 * P1 = 3
RS	Punture, tagli, abrasioni	E1 * P1 = 1
RM	Rumore per "Operatore autocarro" [Il livello di esposizione è "Minore dei valori inferiori di azione: 80 dB(A) e 135 dB(C)".]	E1 * P1 = 1
RS	Urti, colpi, impatti, compressioni	E2 * P1 = 2
VB	Vibrazioni per "Operatore autocarro" [HAV "Non presente", WBV "Inferiore a 0,5 m/ǳ"]	E2 * P1 = 2
LF	<b>FINITURE (INTONACI) (sottofase)</b>	
LF	<b>Formazione intonaci interni (sottofase)</b>	
LV	Addetto alla formazione intonaci interni tradizionali	
AT	Attrezzi manuali	
RS	Punture, tagli, abrasioni	E1 * P1 = 1
RS	Urti, colpi, impatti, compressioni	E1 * P1 = 1
AT	Impastatrice	
RS	Caduta di materiale dall'alto o a livello	E1 * P1 = 1
RS	Elettrocuzione	E1 * P1 = 1
RS	Inalazione polveri, fibre	E1 * P1 = 1
RS	Movimentazione manuale dei carichi	E1 * P1 = 1
RS	Rumore	E1 * P1 = 1
RS	Urti, colpi, impatti, compressioni	E1 * P1 = 1
AT	Ponte su cavalletti	
RS	Scivolamenti, cadute a livello	E1 * P1 = 1

Sigla	Attività	Entità del Danno Probabilità
RS	Caduta di materiale dall'alto o a livello	E3 * P2 = 6
CH	Chimico [Rischio sicuramente: "Irrilevante per la salute".]	E1 * P1 = 1
MC3	M.M.C. (elevata frequenza) [Il livello di rischio globale per i lavoratori è accettabile.]	E1 * P1 = 1
RM	Rumore per "Operaio comune (intonaci tradizionali)" [Il livello di esposizione è "Minore dei valori inferiori di azione: 80 dB(A) e 135 dB(C)".]	E1 * P1 = 1
MA	Gru a torre	
RS	Caduta dall'alto	E3 * P2 = 6
RS	Caduta di materiale dall'alto o a livello	E3 * P1 = 3
RS	Elettrocuzione	E3 * P1 = 3
RM	Rumore per "Gruista (gru a torre)" [Il livello di esposizione è "Minore dei valori inferiori di azione: 80 dB(A) e 135 dB(C)".]	E1 * P1 = 1
MA	Autocarro con gru	
RS	Cesoamenti, stritolamenti	E2 * P1 = 2
RS	Elettrocuzione	E4 * P1 = 4
RS	Getti, schizzi	E1 * P1 = 1
RS	Incendi, esplosioni	E3 * P1 = 3
RS	Investimento, ribaltamento	E3 * P1 = 3
RS	Punture, tagli, abrasioni	E1 * P1 = 1
RM	Rumore per "Operatore autocarro" [Il livello di esposizione è "Minore dei valori inferiori di azione: 80 dB(A) e 135 dB(C)".]	E1 * P1 = 1
RS	Urti, colpi, impatti, compressioni	E2 * P1 = 2
VB	Vibrazioni per "Operatore autocarro" [HAV "Non presente", WBV "Inferiore a 0,5 m/s²"]	E2 * P1 = 2
LF	<b>Formazione intonaci esterni (sottofase)</b>	
LV	Addetto alla formazione intonaci esterni (tradizionali)	
AT	Attrezzi manuali	
RS	Punture, tagli, abrasioni	E1 * P1 = 1
RS	Urti, colpi, impatti, compressioni	E1 * P1 = 1
AT	Impastatrice	
RS	Caduta di materiale dall'alto o a livello	E1 * P1 = 1
RS	Elettrocuzione	E1 * P1 = 1
RS	Inalazione polveri, fibre	E1 * P1 = 1
RS	Movimentazione manuale dei carichi	E1 * P1 = 1
RS	Rumore	E1 * P1 = 1
RS	Urti, colpi, impatti, compressioni	E1 * P1 = 1
AT	Ponteggio metallico fisso	
RS	Caduta dall'alto	E1 * P1 = 1
RS	Caduta di materiale dall'alto o a livello	E1 * P1 = 1
RS	Scivolamenti, cadute a livello	E1 * P1 = 1
RS	Caduta dall'alto	E4 * P3 = 12
RS	Caduta di materiale dall'alto o a livello	E3 * P2 = 6
CH	Chimico [Rischio sicuramente: "Irrilevante per la salute".]	E1 * P1 = 1
MC3	M.M.C. (elevata frequenza) [Il livello di rischio globale per i lavoratori è accettabile.]	E1 * P1 = 1
RM	Rumore per "Operaio comune (intonaci tradizionali)" [Il livello di esposizione è "Minore dei valori inferiori di azione: 80 dB(A) e 135 dB(C)".]	E1 * P1 = 1
MA	Gru a torre	
RS	Caduta dall'alto	E3 * P2 = 6
RS	Caduta di materiale dall'alto o a livello	E3 * P1 = 3
RS	Elettrocuzione	E3 * P1 = 3
RM	Rumore per "Gruista (gru a torre)" [Il livello di esposizione è "Minore dei valori inferiori di azione: 80 dB(A) e 135 dB(C)".]	E1 * P1 = 1
MA	Autocarro con gru	
RS	Cesoamenti, stritolamenti	E2 * P1 = 2
RS	Elettrocuzione	E4 * P1 = 4
RS	Getti, schizzi	E1 * P1 = 1
RS	Incendi, esplosioni	E3 * P1 = 3
RS	Investimento, ribaltamento	E3 * P1 = 3
RS	Punture, tagli, abrasioni	E1 * P1 = 1
RM	Rumore per "Operatore autocarro" [Il livello di esposizione è "Minore dei valori inferiori di azione: 80 dB(A) e 135 dB(C)".]	E1 * P1 = 1
RS	Urti, colpi, impatti, compressioni	E2 * P1 = 2
VB	Vibrazioni per "Operatore autocarro" [HAV "Non presente", WBV "Inferiore a 0,5 m/s²"]	E2 * P1 = 2
LF	<b>Realizzazione di controsoffitti (sottofase)</b>	
LV	Addetto alla realizzazione di contropareti e controsoffitti	
AT	Attrezzi manuali	
RS	Punture, tagli, abrasioni	E1 * P1 = 1
RS	Urti, colpi, impatti, compressioni	E1 * P1 = 1
AT	Ponte su cavalletti	
RS	Scivolamenti, cadute a livello	E1 * P1 = 1
AT	Scala semplice	
RS	Caduta dall'alto	E1 * P1 = 1
RS	Urti, colpi, impatti, compressioni	E1 * P1 = 1
RS	Movimentazione manuale dei carichi	E1 * P1 = 1
AT	Taglierina elettrica	



Sigla	Attività	Entità del Danno Probabilità
RS	Punture, tagli, abrasioni	E1 * P1 = 1
RS	Rumore	E1 * P1 = 1
RS	Urti, colpi, impatti, compressioni	E1 * P1 = 1
RS	Vibrazioni	E1 * P1 = 1
RS	Caduta di materiale dall'alto o a livello	E3 * P2 = 6
MC1	M.M.C. (sollevamento e trasporto) [Le azioni di sollevamento e trasporto dei carichi sono accettabili.]	E1 * P1 = 1
MA	Gru a torre	
RS	Caduta dall'alto	E3 * P2 = 6
RS	Caduta di materiale dall'alto o a livello	E3 * P1 = 3
RS	Elettrocuzione	E3 * P1 = 3
RM	Rumore per "Gruista (gru a torre)" [Il livello di esposizione è "Minore dei valori inferiori di azione: 80 dB(A) e 135 dB(C)".]	E1 * P1 = 1
MA	Autocarro con gru	
RS	Cesoiamenti, stritolamenti	E2 * P1 = 2
RS	Elettrocuzione	E4 * P1 = 4
RS	Getti, schizzi	E1 * P1 = 1
RS	Incendi, esplosioni	E3 * P1 = 3
RS	Investimento, ribaltamento	E3 * P1 = 3
RS	Punture, tagli, abrasioni	E1 * P1 = 1
RM	Rumore per "Operatore autocarro" [Il livello di esposizione è "Minore dei valori inferiori di azione: 80 dB(A) e 135 dB(C)".]	E1 * P1 = 1
RS	Urti, colpi, impatti, compressioni	E2 * P1 = 2
VB	Vibrazioni per "Operatore autocarro" [HAV "Non presente", WBV "Inferiore a 0,5 m/§"]	E2 * P1 = 2
LF	<b>FINITURE (TINTEGGIATURE) (sottofase)</b>	
LF	<b>Tinteggiatura di superfici (sottofase)</b>	
LV	Addetto alla tinteggiatura di superfici interne	
AT	Attrezzi manuali	
RS	Punture, tagli, abrasioni	E1 * P1 = 1
RS	Urti, colpi, impatti, compressioni	E1 * P1 = 1
AT	Ponte su cavalletti	
RS	Scivolamenti, cadute a livello	E1 * P1 = 1
RS	Caduta di materiale dall'alto o a livello	E3 * P2 = 6
CH	Chimico [Rischio sicuramente: "Irrilevante per la salute".]	E1 * P1 = 1
MC3	M.M.C. (elevata frequenza) [Il livello di rischio globale per i lavoratori è accettabile.]	E1 * P1 = 1
MA	Gru a torre	
RS	Caduta dall'alto	E3 * P2 = 6
RS	Caduta di materiale dall'alto o a livello	E3 * P1 = 3
RS	Elettrocuzione	E3 * P1 = 3
RM	Rumore per "Gruista (gru a torre)" [Il livello di esposizione è "Minore dei valori inferiori di azione: 80 dB(A) e 135 dB(C)".]	E1 * P1 = 1
LF	<b>INFISSI (sottofase)</b>	
LF	<b>Montaggio di serramenti interni ed esterni (sottofase)</b>	
LV	Addetto al montaggio di serramenti interni ed esterni	
AT	Attrezzi manuali	
RS	Punture, tagli, abrasioni	E1 * P1 = 1
RS	Urti, colpi, impatti, compressioni	E1 * P1 = 1
RS	Caduta di materiale dall'alto o a livello	E3 * P2 = 6
MC1	M.M.C. (sollevamento e trasporto) [Le azioni di sollevamento e trasporto dei carichi sono accettabili.]	E1 * P1 = 1
MA	Gru a torre	
RS	Caduta dall'alto	E3 * P2 = 6
RS	Caduta di materiale dall'alto o a livello	E3 * P1 = 3
RS	Elettrocuzione	E3 * P1 = 3
RM	Rumore per "Gruista (gru a torre)" [Il livello di esposizione è "Minore dei valori inferiori di azione: 80 dB(A) e 135 dB(C)".]	E1 * P1 = 1
LF	<b>Montaggio di porte interne ed esterne (sottofase)</b>	
LV	Addetto al montaggio di porte interne ed esterne	
AT	Attrezzi manuali	
RS	Punture, tagli, abrasioni	E1 * P1 = 1
RS	Urti, colpi, impatti, compressioni	E1 * P1 = 1
RS	Caduta di materiale dall'alto o a livello	E3 * P2 = 6
MC1	M.M.C. (sollevamento e trasporto) [Le azioni di sollevamento e trasporto dei carichi sono accettabili.]	E1 * P1 = 1
MA	Gru a torre	
RS	Caduta dall'alto	E3 * P2 = 6
RS	Caduta di materiale dall'alto o a livello	E3 * P1 = 3
RS	Elettrocuzione	E3 * P1 = 3
RM	Rumore per "Gruista (gru a torre)" [Il livello di esposizione è "Minore dei valori inferiori di azione: 80 dB(A) e 135 dB(C)".]	E1 * P1 = 1
LF	<b>Montaggio di porte tagliafuoco (sottofase)</b>	
LV	Addetto al montaggio di porte tagliafuoco	
AT	Attrezzi manuali	

Sigla	Attività	Entità del Danno Probabilità
RS	Punture, tagli, abrasioni	E1 * P1 = 1
RS	Urti, colpi, impatti, compressioni	E1 * P1 = 1
RS	Caduta di materiale dall'alto o a livello	E3 * P2 = 6
MC1	M.M.C. (sollevamento e trasporto) [Le azioni di sollevamento e trasporto dei carichi sono accettabili.]	E1 * P1 = 1
MA	Gru a torre	
RS	Caduta dall'alto	E3 * P2 = 6
RS	Caduta di materiale dall'alto o a livello	E3 * P1 = 3
RS	Elettrocuzione	E3 * P1 = 3
RM	Rumore per "Gruista (gru a torre)" [Il livello di esposizione è "Minore dei valori inferiori di azione: 80 dB(A) e 135 dB(C)."]	E1 * P1 = 1
LF	<b>PERCORSO PEDONALE (fase)</b>	
LF	<b>PERCORSO PEDONALE (sottofase)</b>	
LF	<b>Scavo a sezione obbligata e regolarizzazione (sottofase)</b>	
LV	Addetto allo scavo a sezione obbligata	
AT	Attrezzi manuali	
RS	Punture, tagli, abrasioni	E1 * P1 = 1
RS	Urti, colpi, impatti, compressioni	E1 * P1 = 1
AT	Andatoie e Passerelle	
RS	Caduta dall'alto	E1 * P1 = 1
RS	Caduta di materiale dall'alto o a livello	E1 * P1 = 1
AT	Scala semplice	
RS	Caduta dall'alto	E1 * P1 = 1
RS	Urti, colpi, impatti, compressioni	E1 * P1 = 1
RS	Movimentazione manuale dei carichi	E1 * P1 = 1
RS	Caduta dall'alto	E1 * P1 = 1
RS	Investimento, ribaltamento	E4 * P3 = 12
RS	Seppellimento, sprofondamento	E3 * P2 = 6
MA	Autocarro	
RS	Cesoiamenti, stritolamenti	E2 * P1 = 2
RS	Getti, schizzi	E2 * P1 = 2
RS	Inalazione polveri, fibre	E1 * P1 = 1
RM	Rumore per "Operatore autocarro" [Il livello di esposizione è "Minore dei valori inferiori di azione: 80 dB(A) e 135 dB(C)."]	E1 * P1 = 1
RS	Incendi, esplosioni	E3 * P1 = 3
RS	Investimento, ribaltamento	E3 * P1 = 3
RS	Urti, colpi, impatti, compressioni	E2 * P1 = 2
VB	Vibrazioni per "Operatore autocarro" [HAV "Non presente", WBV "Inferiore a 0,5 m/s <sup>2</sup> "]	E2 * P1 = 2
MA	Escavatore	
RS	Cesoiamenti, stritolamenti	E2 * P1 = 2
RS	Elettrocuzione	E3 * P1 = 3
RS	Inalazione polveri, fibre	E1 * P1 = 1
RS	Incendi, esplosioni	E3 * P1 = 3
RS	Investimento, ribaltamento	E3 * P1 = 3
RM	Rumore per "Operatore escavatore" [Il livello di esposizione è "Minore dei valori inferiori di azione: 80 dB(A) e 135 dB(C)."]	E1 * P1 = 1
RS	Scivolamenti, cadute a livello	E1 * P1 = 1
VB	Vibrazioni per "Operatore escavatore" [HAV "Non presente", WBV "Compreso tra 0,5 e 1 m/s <sup>2</sup> "]	E2 * P3 = 6
MA	Pala meccanica	
RS	Cesoiamenti, stritolamenti	E2 * P1 = 2
RS	Inalazione polveri, fibre	E1 * P1 = 1
RS	Incendi, esplosioni	E3 * P1 = 3
RS	Investimento, ribaltamento	E3 * P1 = 3
RM	Rumore per "Operatore pala meccanica" [Il livello di esposizione è "Minore dei valori inferiori di azione: 80 dB(A) e 135 dB(C)."]	E1 * P1 = 1
RS	Scivolamenti, cadute a livello	E1 * P1 = 1
VB	Vibrazioni per "Operatore pala meccanica" [HAV "Non presente", WBV "Compreso tra 0,5 e 1 m/s <sup>2</sup> "]	E2 * P3 = 6
LF	<b>SERVIZI IGIENICI (fase)</b>	
LF	<b>STRUTTURE IN C.A. (sottofase)</b>	
LF	<b>Realizzazione della carpenteria per le strutture (sottofase)</b>	
LV	Addetto alla realizzazione della carpenteria per le strutture in fondazione	
AT	Andatoie e Passerelle	
RS	Caduta dall'alto	E1 * P1 = 1
RS	Caduta di materiale dall'alto o a livello	E1 * P1 = 1
AT	Attrezzi manuali	
RS	Punture, tagli, abrasioni	E1 * P1 = 1
RS	Urti, colpi, impatti, compressioni	E1 * P1 = 1
AT	Scala semplice	
RS	Caduta dall'alto	E1 * P1 = 1
RS	Urti, colpi, impatti, compressioni	E1 * P1 = 1
RS	Movimentazione manuale dei carichi	E1 * P1 = 1
AT	Pompa a mano per disarmante	

Sigla	Attività	Entità del Danno Probabilità
RS	Nebbie	E1 * P1 = 1
RS	Getti, schizzi	E1 * P1 = 1
AT	Sega circolare	
RS	Elettrocuzione	E1 * P1 = 1
RS	Inalazione polveri, fibre	E1 * P1 = 1
RS	Punture, tagli, abrasioni	E1 * P1 = 1
RS	Rumore	E1 * P1 = 1
RS	Scivolamenti, cadute a livello	E1 * P1 = 1
RS	Urti, colpi, impatti, compressioni	E1 * P1 = 1
CH	Chimico [Rischio sicuramente: "Irrilevante per la salute".]	E1 * P1 = 1
RM	Rumore per "Carpentiere" [Il livello di esposizione è "Maggiore dei valori superiori di azione: 85 dB(A) e 137 dB(C)".]	E3 * P3 = 9
RS	Punture, tagli, abrasioni	E1 * P3 = 3
LF	<b>Lavorazione e posa ferri di armatura per le strutture (sottofase)</b>	
LV	Addetto alla lavorazione e posa ferri di armatura per le strutture in fondazione	
AT	Andatoie e Passerelle	
RS	Caduta dall'alto	E1 * P1 = 1
RS	Caduta di materiale dall'alto o a livello	E1 * P1 = 1
AT	Attrezzi manuali	
RS	Punture, tagli, abrasioni	E1 * P1 = 1
RS	Urti, colpi, impatti, compressioni	E1 * P1 = 1
AT	Scala semplice	
RS	Caduta dall'alto	E1 * P1 = 1
RS	Urti, colpi, impatti, compressioni	E1 * P1 = 1
RS	Movimentazione manuale dei carichi	E1 * P1 = 1
AT	Trancia-piegaferrì	
RS	Caduta di materiale dall'alto o a livello	E1 * P1 = 1
RS	Cesoamenti, stritolamenti	E1 * P1 = 1
RS	Elettrocuzione	E1 * P1 = 1
RS	Punture, tagli, abrasioni	E1 * P1 = 1
RS	Rumore	E1 * P1 = 1
RS	Scivolamenti, cadute a livello	E1 * P1 = 1
RS	Punture, tagli, abrasioni	E1 * P3 = 3
LF	<b>Getto in calcestruzzo per le strutture (sottofase)</b>	
LV	Addetto al getto in calcestruzzo per le strutture in fondazione	
AT	Andatoie e Passerelle	
RS	Caduta dall'alto	E1 * P1 = 1
RS	Caduta di materiale dall'alto o a livello	E1 * P1 = 1
AT	Attrezzi manuali	
RS	Punture, tagli, abrasioni	E1 * P1 = 1
RS	Urti, colpi, impatti, compressioni	E1 * P1 = 1
AT	Scala semplice	
RS	Caduta dall'alto	E1 * P1 = 1
RS	Urti, colpi, impatti, compressioni	E1 * P1 = 1
RS	Movimentazione manuale dei carichi	E1 * P1 = 1
AT	Vibratore elettrico per calcestruzzo	
RS	Elettrocuzione	E1 * P1 = 1
RS	Rumore	E1 * P1 = 1
RS	Vibrazioni	E1 * P1 = 1
CH	Chimico [Rischio sicuramente: "Irrilevante per la salute".]	E1 * P1 = 1
RS	Getti, schizzi	E1 * P1 = 1
MA	Autobetoniera	
RS	Caduta di materiale dall'alto o a livello	E3 * P1 = 3
RS	Cesoamenti, stritolamenti	E2 * P2 = 4
RS	Getti, schizzi	E1 * P2 = 2
RS	Incendi, esplosioni	E3 * P1 = 3
RS	Investimento, ribaltamento	E3 * P1 = 3
RM	Rumore per "Operatore autobetoniera" [Il livello di esposizione è "Minore dei valori inferiori di azione: 80 dB(A) e 135 dB(C)".]	E1 * P1 = 1
RS	Scivolamenti, cadute a livello	E1 * P2 = 2
RS	Urti, colpi, impatti, compressioni	E2 * P2 = 4
VB	Vibrazioni per "Operatore autobetoniera" [HAV "Non presente", WBV "Inferiore a 0,5 m/s²"]	E2 * P1 = 2
MA	Autopompa per cls	
RS	Caduta di materiale dall'alto o a livello	E4 * P2 = 8
RS	Elettrocuzione	E3 * P1 = 3
RS	Getti, schizzi	E1 * P2 = 2
RS	Investimento, ribaltamento	E3 * P1 = 3
RM	Rumore per "Operatore pompa per il cls (autopompa)" [Il livello di esposizione è "Minore dei valori inferiori di azione: 80 dB(A) e 135 dB(C)".]	E1 * P1 = 1
RS	Scivolamenti, cadute a livello	E1 * P2 = 2
VB	Vibrazioni per "Operatore autobetoniera" [HAV "Non presente", WBV "Inferiore a 0,5 m/s²"]	E2 * P1 = 2
LF	<b>Realizzazione di solaio in c.a. in opera o prefabbricato (sottofase)</b>	
LV	Addetto alla realizzazione di solaio in c.a. in opera o prefabbricato	

Sigla	Attività	Entità del Danno Probabilità
AT	Attrezzi manuali	
RS	Punture, tagli, abrasioni	E1 * P1 = 1
RS	Urti, colpi, impatti, compressioni	E1 * P1 = 1
AT	Ponteggio metallico fisso	
RS	Caduta dall'alto	E1 * P1 = 1
RS	Caduta di materiale dall'alto o a livello	E1 * P1 = 1
RS	Scivolamenti, cadute a livello	E1 * P1 = 1
AT	Ponteggio mobile o trabattello	
RS	Caduta dall'alto	E1 * P1 = 1
RS	Caduta di materiale dall'alto o a livello	E1 * P1 = 1
RS	Urti, colpi, impatti, compressioni	E1 * P1 = 1
AT	Scala semplice	
RS	Caduta dall'alto	E1 * P1 = 1
RS	Urti, colpi, impatti, compressioni	E1 * P1 = 1
RS	Movimentazione manuale dei carichi	E1 * P1 = 1
AT	Sega circolare	
RS	Elettrocuzione	E1 * P1 = 1
RS	Inalazione polveri, fibre	E1 * P1 = 1
RS	Punture, tagli, abrasioni	E1 * P1 = 1
RS	Rumore	E1 * P1 = 1
RS	Scivolamenti, cadute a livello	E1 * P1 = 1
RS	Urti, colpi, impatti, compressioni	E1 * P1 = 1
RS	Caduta dall'alto	E4 * P3 = 12
RS	Caduta di materiale dall'alto o a livello	E1 * P1 = 1
CH	Chimico [Rischio sicuramente: "Irrilevante per la salute".]	E1 * P1 = 1
RS	Punture, tagli, abrasioni	E1 * P3 = 3
RM	Rumore per "Carpentiere" [Il livello di esposizione è "Maggiore dei valori superiori di azione: 85 dB(A) e 137 dB(C)".]	E3 * P3 = 9
MA	Autobetoniera	
RS	Caduta di materiale dall'alto o a livello	E3 * P1 = 3
RS	Cesoamenti, stritolamenti	E2 * P2 = 4
RS	Getti, schizzi	E1 * P2 = 2
RS	Incendi, esplosioni	E3 * P1 = 3
RS	Investimento, ribaltamento	E3 * P1 = 3
RM	Rumore per "Operatore autobetoniera" [Il livello di esposizione è "Minore dei valori inferiori di azione: 80 dB(A) e 135 dB(C)".]	E1 * P1 = 1
RS	Scivolamenti, cadute a livello	E1 * P2 = 2
RS	Urti, colpi, impatti, compressioni	E2 * P2 = 4
VB	Vibrazioni per "Operatore autobetoniera" [HAV "Non presente", WBV "Inferiore a 0,5 m/s <sup>2</sup> "]	E2 * P1 = 2
MA	Autopompa per cls	
RS	Caduta di materiale dall'alto o a livello	E4 * P2 = 8
RS	Elettrocuzione	E3 * P1 = 3
RS	Getti, schizzi	E1 * P2 = 2
RS	Investimento, ribaltamento	E3 * P1 = 3
RM	Rumore per "Operatore pompa per il cls (autopompa)" [Il livello di esposizione è "Minore dei valori inferiori di azione: 80 dB(A) e 135 dB(C)".]	E1 * P1 = 1
RS	Scivolamenti, cadute a livello	E1 * P2 = 2
VB	Vibrazioni per "Operatore autobetoniera" [HAV "Non presente", WBV "Inferiore a 0,5 m/s <sup>2</sup> "]	E2 * P1 = 2
MA	Gru a torre	
RS	Caduta dall'alto	E3 * P2 = 6
RS	Caduta di materiale dall'alto o a livello	E3 * P1 = 3
RS	Elettrocuzione	E3 * P1 = 3
RM	Rumore per "Gruista (gru a torre)" [Il livello di esposizione è "Minore dei valori inferiori di azione: 80 dB(A) e 135 dB(C)".]	E1 * P1 = 1
LF	<b>Realizzazione di tompagnature (sottofase)</b>	
LV	Addetto alla realizzazione di tompagnature	
AT	Attrezzi manuali	
RS	Punture, tagli, abrasioni	E1 * P1 = 1
RS	Urti, colpi, impatti, compressioni	E1 * P1 = 1
AT	Betoniera a bicchiere	
RS	Caduta di materiale dall'alto o a livello	E1 * P1 = 1
RS	Cesoamenti, stritolamenti	E1 * P1 = 1
RS	Elettrocuzione	E1 * P1 = 1
RS	Getti, schizzi	E1 * P1 = 1
RS	Inalazione polveri, fibre	E1 * P1 = 1
RS	Rumore	E1 * P1 = 1
RS	Urti, colpi, impatti, compressioni	E1 * P1 = 1
RS	Movimentazione manuale dei carichi	E1 * P1 = 1
AT	Ponteggio metallico fisso	
RS	Caduta dall'alto	E1 * P1 = 1
RS	Caduta di materiale dall'alto o a livello	E1 * P1 = 1
RS	Scivolamenti, cadute a livello	E1 * P1 = 1
AT	Ponte su cavalletti	

Sigla	Attività	Entità del Danno Probabilità
RS	Scivolamenti, cadute a livello	E1 * P1 = 1
RS	Caduta dall'alto	E4 * P3 = 12
RS	Caduta di materiale dall'alto o a livello	E3 * P2 = 6
CH	Chimico [Rischio sicuramente: "Irrilevante per la salute".]	E1 * P1 = 1
MC1	M.M.C. (sollevamento e trasporto) [Le azioni di sollevamento e trasporto dei carichi sono accettabili.]	E1 * P1 = 1
RM	Rumore per "Operaio comune (murature)" [Il livello di esposizione è "Maggiore dei valori superiori di azione: 85 dB(A) e 137 dB(C)".]	E3 * P3 = 9
MA	Gru a torre	
RS	Caduta dall'alto	E3 * P2 = 6
RS	Caduta di materiale dall'alto o a livello	E3 * P1 = 3
RS	Elettrocuzione	E3 * P1 = 3
RM	Rumore per "Gruista (gru a torre)" [Il livello di esposizione è "Minore dei valori inferiori di azione: 80 dB(A) e 135 dB(C)".]	E1 * P1 = 1
LF	<b>OPERE DI COIBENTAZIONE/ISOLAMENTO (sottofase)</b>	
LF	<b>Impermeabilizzazione di coperture (sottofase)</b>	
LV	Addetto all'impermeabilizzazione di coperture	
AT	Attrezzi manuali	
RS	Punture, tagli, abrasioni	E1 * P1 = 1
RS	Urti, colpi, impatti, compressioni	E1 * P1 = 1
AT	Cannello a gas	
RS	Inalazione fumi, gas, vapori	E1 * P1 = 1
RS	Incendi, esplosioni	E1 * P1 = 1
RS	Rumore	E1 * P1 = 1
RS	Urti, colpi, impatti, compressioni	E1 * P1 = 1
AT	Ponteggio metallico fisso	
RS	Caduta dall'alto	E1 * P1 = 1
RS	Caduta di materiale dall'alto o a livello	E1 * P1 = 1
RS	Scivolamenti, cadute a livello	E1 * P1 = 1
RS	Caduta dall'alto	E4 * P3 = 12
RS	Caduta di materiale dall'alto o a livello	E3 * P2 = 6
RM	Rumore per "Impermeabilizzatore" [Il livello di esposizione è "Maggiore dei valori superiori di azione: 85 dB(A) e 137 dB(C)".]	E3 * P3 = 9
MA	Gru a torre	
RS	Caduta dall'alto	E3 * P2 = 6
RS	Caduta di materiale dall'alto o a livello	E3 * P1 = 3
RS	Elettrocuzione	E3 * P1 = 3
RM	Rumore per "Gruista (gru a torre)" [Il livello di esposizione è "Minore dei valori inferiori di azione: 80 dB(A) e 135 dB(C)".]	E1 * P1 = 1
LF	<b>FINITURE (PAVIAMENTI E RIVESTIMENTI) (sottofase)</b>	
LF	<b>Formazione di massetto per pavimenti interni (sottofase)</b>	
LV	Addetto alla formazione di massetto per pavimenti interni	
AT	Attrezzi manuali	
RS	Punture, tagli, abrasioni	E1 * P1 = 1
RS	Urti, colpi, impatti, compressioni	E1 * P1 = 1
AT	Betoniera a bicchiere	
RS	Caduta di materiale dall'alto o a livello	E1 * P1 = 1
RS	Cesoamenti, stritolamenti	E1 * P1 = 1
RS	Elettrocuzione	E1 * P1 = 1
RS	Getti, schizzi	E1 * P1 = 1
RS	Inalazione polveri, fibre	E1 * P1 = 1
RS	Rumore	E1 * P1 = 1
RS	Urti, colpi, impatti, compressioni	E1 * P1 = 1
RS	Movimentazione manuale dei carichi	E1 * P1 = 1
RS	Caduta di materiale dall'alto o a livello	E1 * P1 = 1
CH	Chimico [Rischio sicuramente: "Irrilevante per la salute".]	E1 * P1 = 1
MA	Gru a torre	
RS	Caduta dall'alto	E3 * P2 = 6
RS	Caduta di materiale dall'alto o a livello	E3 * P1 = 3
RS	Elettrocuzione	E3 * P1 = 3
RM	Rumore per "Gruista (gru a torre)" [Il livello di esposizione è "Minore dei valori inferiori di azione: 80 dB(A) e 135 dB(C)".]	E1 * P1 = 1
MA	Autocarro con gru	
RS	Cesoamenti, stritolamenti	E2 * P1 = 2
RS	Elettrocuzione	E4 * P1 = 4
RS	Getti, schizzi	E1 * P1 = 1
RS	Incendi, esplosioni	E3 * P1 = 3
RS	Investimento, ribaltamento	E3 * P1 = 3
RS	Punture, tagli, abrasioni	E1 * P1 = 1
RM	Rumore per "Operatore autocarro" [Il livello di esposizione è "Minore dei valori inferiori di azione: 80 dB(A) e 135 dB(C)".]	E1 * P1 = 1
RS	Urti, colpi, impatti, compressioni	E2 * P1 = 2
VB	Vibrazioni per "Operatore autocarro" [HAV "Non presente", WBV "Inferiore a 0,5 m/3"]	E2 * P1 = 2

Sigla	Attività	Entità del Danno Probabilità
LF	<b>Realizzazione di pavimentazione (sottofase)</b>	
LV	Addetto alla realizzazione di pavimentazione industriale	
AT	Attrezzi manuali	
RS	Punture, tagli, abrasioni	E1 * P1 = 1
RS	Urti, colpi, impatti, compressioni	E1 * P1 = 1
AT	Livellatrice ad elica	
RS	Cesoamenti, stritolamenti	E1 * P1 = 1
RS	Elettrocuzione	E1 * P1 = 1
RS	Getti, schizzi	E1 * P1 = 1
RS	Inalazione fumi, gas, vapori	E1 * P1 = 1
RS	Movimentazione manuale dei carichi	E1 * P1 = 1
RS	Rumore	E1 * P1 = 1
RS	Scivolamenti, cadute a livello	E1 * P1 = 1
RS	Vibrazioni	E1 * P1 = 1
RM	Rumore per "Pavimentista battuti industriali" [Il livello di esposizione è "Maggiore dei valori superiori di azione: 85 dB(A) e 137 dB(C)."]	E3 * P3 = 9
VB	Vibrazioni per "Pavimentista battuti industriali" [HAV "Compreso tra 2,5 e 5,0 m/s <sup>2</sup> ", WBV "Non presente"]	E2 * P3 = 6
LF	<b>Posa di rivestimenti interni in ceramica (sottofase)</b>	
LV	Addetto alla posa di rivestimenti interni in ceramica	
AT	Attrezzi manuali	
RS	Punture, tagli, abrasioni	E1 * P1 = 1
RS	Urti, colpi, impatti, compressioni	E1 * P1 = 1
AT	Ponte su cavalletti	
RS	Scivolamenti, cadute a livello	E1 * P1 = 1
AT	Scala doppia	
RS	Caduta dall'alto	E1 * P1 = 1
RS	Cesoamenti, stritolamenti	E1 * P1 = 1
RS	Urti, colpi, impatti, compressioni	E1 * P1 = 1
RS	Movimentazione manuale dei carichi	E1 * P1 = 1
AT	Scala semplice	
RS	Caduta dall'alto	E1 * P1 = 1
RS	Urti, colpi, impatti, compressioni	E1 * P1 = 1
RS	Movimentazione manuale dei carichi	E1 * P1 = 1
AT	Taglierina elettrica	
RS	Punture, tagli, abrasioni	E1 * P1 = 1
RS	Rumore	E1 * P1 = 1
RS	Urti, colpi, impatti, compressioni	E1 * P1 = 1
RS	Vibrazioni	E1 * P1 = 1
RS	Caduta di materiale dall'alto o a livello	E3 * P2 = 6
CH	Chimico [Rischio sicuramente: "Irrilevante per la salute".]	E1 * P1 = 1
MA	Gru a torre	
RS	Caduta dall'alto	E3 * P2 = 6
RS	Caduta di materiale dall'alto o a livello	E3 * P1 = 3
RS	Elettrocuzione	E3 * P1 = 3
RM	Rumore per "Gruista (gru a torre)" [Il livello di esposizione è "Minore dei valori inferiori di azione: 80 dB(A) e 135 dB(C)."]	E1 * P1 = 1
MA	Autocarro con gru	
RS	Cesoamenti, stritolamenti	E2 * P1 = 2
RS	Elettrocuzione	E4 * P1 = 4
RS	Getti, schizzi	E1 * P1 = 1
RS	Incendi, esplosioni	E3 * P1 = 3
RS	Investimento, ribaltamento	E3 * P1 = 3
RS	Punture, tagli, abrasioni	E1 * P1 = 1
RM	Rumore per "Operatore autocarro" [Il livello di esposizione è "Minore dei valori inferiori di azione: 80 dB(A) e 135 dB(C)."]	E1 * P1 = 1
RS	Urti, colpi, impatti, compressioni	E2 * P1 = 2
VB	Vibrazioni per "Operatore autocarro" [HAV "Non presente", WBV "Inferiore a 0,5 m/s <sup>2</sup> "]	E2 * P1 = 2
LF	<b>Posa di rivestimenti interni in pietra vulcanica (sottofase)</b>	
LV	Addetto alla posa di rivestimenti interni in marmo	
AT	Attrezzi manuali	
RS	Punture, tagli, abrasioni	E1 * P1 = 1
RS	Urti, colpi, impatti, compressioni	E1 * P1 = 1
AT	Ponte su cavalletti	
RS	Scivolamenti, cadute a livello	E1 * P1 = 1
AT	Scala doppia	
RS	Caduta dall'alto	E1 * P1 = 1
RS	Cesoamenti, stritolamenti	E1 * P1 = 1
RS	Urti, colpi, impatti, compressioni	E1 * P1 = 1
RS	Movimentazione manuale dei carichi	E1 * P1 = 1
AT	Scala semplice	
RS	Caduta dall'alto	E1 * P1 = 1
RS	Urti, colpi, impatti, compressioni	E1 * P1 = 1

Sigla	Attività	Entità del Danno Probabilità
RS	Movimentazione manuale dei carichi	E1 * P1 = 1
AT	Taglierina elettrica	
RS	Punture, tagli, abrasioni	E1 * P1 = 1
RS	Rumore	E1 * P1 = 1
RS	Urti, colpi, impatti, compressioni	E1 * P1 = 1
RS	Vibrazioni	E1 * P1 = 1
RS	Caduta di materiale dall'alto o a livello	E3 * P2 = 6
CH	Chimico [Rischio sicuramente: "Irrilevante per la salute".]	E1 * P1 = 1
MC1	M.M.C. (sollevamento e trasporto) [Le azioni di sollevamento e trasporto dei carichi sono accettabili.]	E1 * P1 = 1
MA	Gru a torre	
RS	Caduta dall'alto	E3 * P2 = 6
RS	Caduta di materiale dall'alto o a livello	E3 * P1 = 3
RS	Elettrocuzione	E3 * P1 = 3
RM	Rumore per "Gruista (gru a torre)" [Il livello di esposizione è "Minore dei valori inferiori di azione: 80 dB(A) e 135 dB(C)".]	E1 * P1 = 1
MA	Autocarro con gru	
RS	Cesoiamenti, stritolamenti	E2 * P1 = 2
RS	Elettrocuzione	E4 * P1 = 4
RS	Getti, schizzi	E1 * P1 = 1
RS	Incendi, esplosioni	E3 * P1 = 3
RS	Investimento, ribaltamento	E3 * P1 = 3
RS	Punture, tagli, abrasioni	E1 * P1 = 1
RM	Rumore per "Operatore autocarro" [Il livello di esposizione è "Minore dei valori inferiori di azione: 80 dB(A) e 135 dB(C)".]	E1 * P1 = 1
RS	Urti, colpi, impatti, compressioni	E2 * P1 = 2
VB	Vibrazioni per "Operatore autocarro" [HAV "Non presente", WBV "Inferiore a 0,5 m/s²"]	E2 * P1 = 2
LF	<b>FINITURE (INTONACI) (sottofase)</b>	
LF	<b>Formazione intonaci interni (sottofase)</b>	
LV	Addetto alla formazione intonaci interni tradizionali	
AT	Attrezzi manuali	
RS	Punture, tagli, abrasioni	E1 * P1 = 1
RS	Urti, colpi, impatti, compressioni	E1 * P1 = 1
AT	Impastatrice	
RS	Caduta di materiale dall'alto o a livello	E1 * P1 = 1
RS	Elettrocuzione	E1 * P1 = 1
RS	Inalazione polveri, fibre	E1 * P1 = 1
RS	Movimentazione manuale dei carichi	E1 * P1 = 1
RS	Rumore	E1 * P1 = 1
RS	Urti, colpi, impatti, compressioni	E1 * P1 = 1
AT	Ponte su cavalletti	
RS	Scivolamenti, cadute a livello	E1 * P1 = 1
RS	Caduta di materiale dall'alto o a livello	E3 * P2 = 6
CH	Chimico [Rischio sicuramente: "Irrilevante per la salute".]	E1 * P1 = 1
MC3	M.M.C. (elevata frequenza) [Il livello di rischio globale per i lavoratori è accettabile.]	E1 * P1 = 1
RM	Rumore per "Operaio comune (intonaci tradizionali)" [Il livello di esposizione è "Minore dei valori inferiori di azione: 80 dB(A) e 135 dB(C)".]	E1 * P1 = 1
MA	Gru a torre	
RS	Caduta dall'alto	E3 * P2 = 6
RS	Caduta di materiale dall'alto o a livello	E3 * P1 = 3
RS	Elettrocuzione	E3 * P1 = 3
RM	Rumore per "Gruista (gru a torre)" [Il livello di esposizione è "Minore dei valori inferiori di azione: 80 dB(A) e 135 dB(C)".]	E1 * P1 = 1
MA	Autocarro con gru	
RS	Cesoiamenti, stritolamenti	E2 * P1 = 2
RS	Elettrocuzione	E4 * P1 = 4
RS	Getti, schizzi	E1 * P1 = 1
RS	Incendi, esplosioni	E3 * P1 = 3
RS	Investimento, ribaltamento	E3 * P1 = 3
RS	Punture, tagli, abrasioni	E1 * P1 = 1
RM	Rumore per "Operatore autocarro" [Il livello di esposizione è "Minore dei valori inferiori di azione: 80 dB(A) e 135 dB(C)".]	E1 * P1 = 1
RS	Urti, colpi, impatti, compressioni	E2 * P1 = 2
VB	Vibrazioni per "Operatore autocarro" [HAV "Non presente", WBV "Inferiore a 0,5 m/s²"]	E2 * P1 = 2
LF	<b>FINITURE (TINTEGGIATURE) (sottofase)</b>	
LF	<b>Tinteggiatura di superfici (sottofase)</b>	
LV	Addetto alla tinteggiatura di superfici interne	
AT	Attrezzi manuali	
RS	Punture, tagli, abrasioni	E1 * P1 = 1
RS	Urti, colpi, impatti, compressioni	E1 * P1 = 1
AT	Ponte su cavalletti	
RS	Scivolamenti, cadute a livello	E1 * P1 = 1
RS	Caduta di materiale dall'alto o a livello	E3 * P2 = 6

Sigla	Attività	Entità del Danno Probabilità
CH	Chimico [Rischio sicuramente: "Irrilevante per la salute".]	E1 * P1 = 1
MC3	M.M.C. (elevata frequenza) [Il livello di rischio globale per i lavoratori è accettabile.]	E1 * P1 = 1
MA	Gru a torre	
RS	Caduta dall'alto	E3 * P2 = 6
RS	Caduta di materiale dall'alto o a livello	E3 * P1 = 3
RS	Elettrocuzione	E3 * P1 = 3
RM	Rumore per "Gruista (gru a torre)" [Il livello di esposizione è "Minore dei valori inferiori di azione: 80 dB(A) e 135 dB(C)".]	E1 * P1 = 1
LF	<b>INFISSI (sottofase)</b>	
LF	<b>Montaggio di serramenti interni ed esterni (sottofase)</b>	
LV	Addetto al montaggio di serramenti interni ed esterni	
AT	Attrezzi manuali	
RS	Punture, tagli, abrasioni	E1 * P1 = 1
RS	Urti, colpi, impatti, compressioni	E1 * P1 = 1
RS	Caduta di materiale dall'alto o a livello	E3 * P2 = 6
MC1	M.M.C. (sollevamento e trasporto) [Le azioni di sollevamento e trasporto dei carichi sono accettabili.]	E1 * P1 = 1
MA	Gru a torre	
RS	Caduta dall'alto	E3 * P2 = 6
RS	Caduta di materiale dall'alto o a livello	E3 * P1 = 3
RS	Elettrocuzione	E3 * P1 = 3
RM	Rumore per "Gruista (gru a torre)" [Il livello di esposizione è "Minore dei valori inferiori di azione: 80 dB(A) e 135 dB(C)".]	E1 * P1 = 1
LF	<b>Montaggio di porte interne ed esterne (sottofase)</b>	
LV	Addetto al montaggio di porte interne ed esterne	
AT	Attrezzi manuali	
RS	Punture, tagli, abrasioni	E1 * P1 = 1
RS	Urti, colpi, impatti, compressioni	E1 * P1 = 1
RS	Caduta di materiale dall'alto o a livello	E3 * P2 = 6
MC1	M.M.C. (sollevamento e trasporto) [Le azioni di sollevamento e trasporto dei carichi sono accettabili.]	E1 * P1 = 1
MA	Gru a torre	
RS	Caduta dall'alto	E3 * P2 = 6
RS	Caduta di materiale dall'alto o a livello	E3 * P1 = 3
RS	Elettrocuzione	E3 * P1 = 3
RM	Rumore per "Gruista (gru a torre)" [Il livello di esposizione è "Minore dei valori inferiori di azione: 80 dB(A) e 135 dB(C)".]	E1 * P1 = 1
LF	<b>-INTERVENTI DI MITIGAZIONE AMBIENTALE</b>	
LF	<b>INTERVENTI DI MITIGAZIONE AMBIENTALE (fase)</b>	
LF	<b>Espiante Posidonia Oceanica (sottofase)</b>	
LV	Biologo	
AT	Attrezzi manuali	
RS	Punture, tagli, abrasioni	E1 * P1 = 1
RS	Urti, colpi, impatti, compressioni	E1 * P1 = 1
AT	Avvitatore elettrico	
RS	Elettrocuzione	E1 * P1 = 1
RS	Urti, colpi, impatti, compressioni	E1 * P1 = 1
AT	Scala doppia	
RS	Caduta dall'alto	E1 * P1 = 1
RS	Cesoiamenti, stritolamenti	E1 * P1 = 1
RS	Urti, colpi, impatti, compressioni	E1 * P1 = 1
RS	Movimentazione manuale dei carichi	E1 * P1 = 1
AT	Trapano elettrico	
RS	Elettrocuzione	E1 * P1 = 1
RS	Inalazione polveri, fibre	E1 * P1 = 1
RS	Punture, tagli, abrasioni	E1 * P1 = 1
RS	Rumore	E1 * P1 = 1
RS	Vibrazioni	E1 * P1 = 1
RM	Rumore per "Elettricista (ciclo completo)" [Il livello di esposizione è "Maggiore dei valori superiori di azione: 85 dB(A) e 137 dB(C)".]	E3 * P3 = 9
VB	Vibrazioni per "Elettricista (ciclo completo)" [HAV "Compreso tra 2,5 e 5,0 m/s <sup>2</sup> ", WBV "Non presente"]	E2 * P3 = 6
LF	<b>IMPIANTI</b>	
LF	<b>IMPIANTO ELETTRICO (fase)</b>	
LF	<b>Realizzazione di impianto elettrico e di messa a terra (sottofase)</b>	
LV	Addetto alla realizzazione di impianto elettrico	
AT	Attrezzi manuali	
RS	Punture, tagli, abrasioni	E1 * P1 = 1
RS	Urti, colpi, impatti, compressioni	E1 * P1 = 1
AT	Avvitatore elettrico	
RS	Elettrocuzione	E1 * P1 = 1
RS	Urti, colpi, impatti, compressioni	E1 * P1 = 1
AT	Scala doppia	



Sigla	Attività	Entità del Danno Probabilità
RS	Caduta dall'alto	E1 * P1 = 1
RS	Cesoamenti, stritolamenti	E1 * P1 = 1
RS	Urti, colpi, impatti, compressioni	E1 * P1 = 1
RS	Movimentazione manuale dei carichi	E1 * P1 = 1
AT	Trapano elettrico	
RS	Elettrocuzione	E1 * P1 = 1
RS	Inalazione polveri, fibre	E1 * P1 = 1
RS	Punture, tagli, abrasioni	E1 * P1 = 1
RS	Rumore	E1 * P1 = 1
RS	Vibrazioni	E1 * P1 = 1
RM	Rumore per "Elettricista (ciclo completo)" [Il livello di esposizione è "Maggiore dei valori superiori di azione: 85 dB(A) e 137 dB(C)."]	E3 * P3 = 9
VB	Vibrazioni per "Elettricista (ciclo completo)" [HAV "Compreso tra 2,5 e 5,0 m/s <sup>2</sup> ", WBV "Non presente"]	E2 * P3 = 6
LF	<b>IMPIANTO IDRICO E IGIENICO SANITARIO (fase)</b>	
LF	<b>Realizzazione della rete di distribuzione di impianto idrico-sanitario e montaggio apparecchi igienico sanitari (sottofase)</b>	
LV	Adetto alla realizzazione della rete di distribuzione di impianto idrico-sanitario e del gas	
AT	Attrezzi manuali	
RS	Punture, tagli, abrasioni	E1 * P1 = 1
RS	Urti, colpi, impatti, compressioni	E1 * P1 = 1
AT	Avvitatore elettrico	
RS	Elettrocuzione	E1 * P1 = 1
RS	Urti, colpi, impatti, compressioni	E1 * P1 = 1
AT	Cannello per saldatura ossiacetilenica	
RS	Inalazione fumi, gas, vapori	E1 * P1 = 1
RS	Incendi, esplosioni	E1 * P1 = 1
RS	Radiazioni non ionizzanti	E1 * P1 = 1
RS	Rumore	E1 * P1 = 1
RS	Urti, colpi, impatti, compressioni	E1 * P1 = 1
AT	Scala doppia	
RS	Caduta dall'alto	E1 * P1 = 1
RS	Cesoamenti, stritolamenti	E1 * P1 = 1
RS	Urti, colpi, impatti, compressioni	E1 * P1 = 1
RS	Movimentazione manuale dei carichi	E1 * P1 = 1
AT	Trapano elettrico	
RS	Elettrocuzione	E1 * P1 = 1
RS	Inalazione polveri, fibre	E1 * P1 = 1
RS	Punture, tagli, abrasioni	E1 * P1 = 1
RS	Rumore	E1 * P1 = 1
RS	Vibrazioni	E1 * P1 = 1
ROA	R.O.A. per "Saldatura a gas (acetilene)" [Rischio alto per la salute.]	E4 * P4 = 16
RM	Rumore per "Operaio comune (impianti)" [Il livello di esposizione è "Maggiore dei valori superiori di azione: 85 dB(A) e 137 dB(C)."]	E3 * P3 = 9
VB	Vibrazioni per "Operaio comune (impianti)" [HAV "Compreso tra 2,5 e 5,0 m/s <sup>2</sup> ", WBV "Non presente"]	E2 * P3 = 6
LF	<b>IMPIANTO ANTINCENDIO (fase)</b>	
LF	<b>Realizzazione della rete, dei sistemi di controllo e degli attacchi per impianto antincendio (sottofase)</b>	
LV	Adetto alla realizzazione della rete e dei sistemi di controllo per impianto antincendio	
AT	Attrezzi manuali	
RS	Punture, tagli, abrasioni	E1 * P1 = 1
RS	Urti, colpi, impatti, compressioni	E1 * P1 = 1
AT	Avvitatore elettrico	
RS	Elettrocuzione	E1 * P1 = 1
RS	Urti, colpi, impatti, compressioni	E1 * P1 = 1
AT	Scala doppia	
RS	Caduta dall'alto	E1 * P1 = 1
RS	Cesoamenti, stritolamenti	E1 * P1 = 1
RS	Urti, colpi, impatti, compressioni	E1 * P1 = 1
RS	Movimentazione manuale dei carichi	E1 * P1 = 1
AT	Trapano elettrico	
RS	Elettrocuzione	E1 * P1 = 1
RS	Inalazione polveri, fibre	E1 * P1 = 1
RS	Punture, tagli, abrasioni	E1 * P1 = 1
RS	Rumore	E1 * P1 = 1
RS	Vibrazioni	E1 * P1 = 1
RM	Rumore per "Elettricista (ciclo completo)" [Il livello di esposizione è "Maggiore dei valori superiori di azione: 85 dB(A) e 137 dB(C)."]	E3 * P3 = 9
VB	Vibrazioni per "Elettricista (ciclo completo)" [HAV "Compreso tra 2,5 e 5,0 m/s <sup>2</sup> ", WBV "Non presente"]	E2 * P3 = 6

LEGENDA:

[CA] = Caratteristiche area del Cantiere; [FE] = Fattori esterni che comportano rischi per il Cantiere; [RT] = Rischi che le lavorazioni di cantiere comportano per l'area circostante; [OR] = Organizzazione del Cantiere; [LF] = Lavorazione; [MA] = Macchina; [LV] = Lavoratore; [AT] = Attrezzo; [RS] = Rischio; [RM] = Rischio rumore; [VB] = Rischio vibrazioni; [CH] = Rischio chimico; [CHS] = Rischio chimico (sicurezza); [MC1] = Rischio M.M.C.(sollevamento e trasporto); [MC2] = Rischio M.M.C.(spinta e traino); [MC3] = Rischio M.M.C.(elevata frequenza); [ROA] = Rischio R.O.A.(operazioni di saldatura); [CM] = Rischio cancerogeno e mutageno; [BIO] = Rischio biologico; [RL] = Rischio R.O.A. (laser); [RNC] = Rischio R.O.A. (non coerenti); [CEM] = Rischio campi elettromagnetici; [AM] = Rischio amianto; [RON] = Rischio radiazioni ottiche naturali; [MCS] = Rischio microclima (caldo severo); [MFS] = Rischio microclima (freddo severo); [SA] = Rischio scariche atmosferiche; [IN] = Rischio incendio; [PR] = Prevenzione; [IC] = Coordinamento; [SG] = Segnaletica; [CG] = Coordinamento delle Lavorazioni e Fasi; [UO] = Ulteriori osservazioni;  
[E1] = Entità Danno Lieve; [E2] = Entità Danno Serio; [E3] = Entità Danno Grave; [E4] = Entità Danno Gravissimo;  
[P1] = Probabilità Bassissima; [P2] = Probabilità Bassa; [P3] = Probabilità Media; [P4] = Probabilità Alta.

# ANALISI E VALUTAZIONE RISCHIO RUMORE

La valutazione del rischio specifico è stata effettuata ai sensi della normativa succitata e conformemente agli indirizzi operativi del Coordinamento Tecnico Interregionale della Prevenzione nei Luoghi di Lavoro:

- **Indicazioni Operative del CTIPLL (Rev. 2 del 11 marzo 2010)**, "Decreto legislativo 81/2008, Titolo VIII, Capo I, II, III, IV e V sulla prevenzione e protezione dai rischi dovuti all'esposizione ad agenti fisici nei luoghi di lavoro - indicazioni operative".

In particolare, per il calcolo del livello di esposizione giornaliera o settimanale e per il calcolo dell'attenuazione offerta dai dispositivi di protezione individuale dell'udito, si è tenuto conto della specifica normativa tecnica di riferimento:

- **UNI EN ISO 9612:2011**, "Acustica - Determinazione dell'esposizione al rumore negli ambienti di lavoro - Metodo tecnico progettuale".
- **UNI 9432:2011**, "Acustica - Determinazione del livello di esposizione personale al rumore nell'ambiente di lavoro".
- **UNI EN 458:2005**, "Protettori dell'udito - Raccomandazioni per la selezione, l'uso, la cura e la manutenzione - Documento guida".

## Premessa

La valutazione dell'esposizione dei lavoratori al rumore durante il lavoro è stata effettuata prendendo in considerazione in particolare:

- il livello, il tipo e la durata dell'esposizione, ivi inclusa ogni esposizione a rumore impulsivo;
- i valori limite di esposizione e i valori di azione di cui all'art. 189 del D.Lgs. del 9 aprile 2008, n.81;
- tutti gli effetti sulla salute e sulla sicurezza dei lavoratori particolarmente sensibili al rumore, con particolare riferimento alle donne in gravidanza e i minori;
- per quanto possibile a livello tecnico, tutti gli effetti sulla salute e sicurezza dei lavoratori derivanti da interazioni fra rumore e sostanze ototossiche connesse con l'attività svolta e fra rumore e vibrazioni;
- tutti gli effetti indiretti sulla salute e sulla sicurezza dei lavoratori risultanti da interazioni fra rumore e segnali di avvertimento o altri suoni che vanno osservati al fine di ridurre il rischio di infortuni;
- le informazioni sull'emissione di rumore fornite dai costruttori dell'attrezzatura di lavoro in conformità alle vigenti disposizioni in materia;
- l'esistenza di attrezzature di lavoro alternative progettate per ridurre l'emissione di rumore;
- il prolungamento del periodo di esposizione al rumore oltre l'orario di lavoro normale;
- le informazioni raccolte dalla sorveglianza sanitaria, comprese, per quanto possibile, quelle reperibili nella letteratura scientifica;
- la disponibilità di dispositivi di protezione dell'udito con adeguate caratteristiche di attenuazione.

**Qualora i dati indicati nelle schede di valutazione, riportate nella relazione, hanno origine da Banca Dati [B], la valutazione relativa a quella scheda ha carattere preventivo, così come previsto dall'art. 190 del D.Lgs. del 9 aprile 2008, n. 81.**

## Calcolo dei livelli di esposizione

I modelli di calcolo adottati per stimare i livelli di esposizione giornaliera o settimanale di ciascun lavoratore, l'attenuazione e adeguatezza dei dispositivi sono i modelli riportati nella normativa tecnica. In particolare ai fini del calcolo dell'esposizione personale al rumore è stata utilizzata la seguente espressione che impiega le percentuali di tempo dedicato alle attività, anziché il tempo espresso in ore/minuti:

$$L_{EX} = 10 \log \sum_{i=1}^n \frac{p_i}{100} 10^{0,1L_{Aeq,i}}$$

dove:

$L_{EX}$  è il livello di esposizione personale in dB(A);

$L_{Aeq,i}$  è il livello di esposizione media equivalente  $L_{eq}$  in dB(A) prodotto dall'i-esima attività comprensivo delle incertezze;

$p_i$  è la percentuale di tempo dedicata all'attività i-esima

Ai fini della verifica del rispetto del valore limite 87 dB(A) per il calcolo dell'esposizione personale effettiva al rumore l'espressione utilizzata è analoga alla precedente dove, però, si è utilizzato al posto di livello di esposizione media equivalente il livello di esposizione media equivalente effettivo che tiene conto dell'attenuazione del DPI scelto.

I metodi utilizzati per il calcolo del  $L_{Aeq,i}$  effettivo e del  $p_{peak}$  effettivo a livello dell'orecchio quando si indossa il protettore auricolare, a seconda dei dati disponibili sono quelli previsti dalla norma UNI EN 458:

- Metodo in Banda d'Ottava
- Metodo HML
- Metodo di controllo HML
- Metodo SNR
- Metodo per rumori impulsivi

La verifica di efficacia dei dispositivi di protezione individuale dell'udito, applicando sempre le indicazioni fornite dalla UNI EN 458, è stata fatta confrontando  $L_{Aeq, i}$  effettivo e del  $p_{peak}$  effettivo con quelli desumibili dalle seguenti tabella.

#### Rumori non impulsivi

Livello effettivo all'orecchio $L_{Aeq}$	Stima della protezione
Maggiore di Lact	Insufficiente
Tra Lact e Lact - 5	Accettabile
Tra Lact - 5 e Lact - 10	Buona
Tra Lact - 10 e Lact - 15	Accettabile
Minore di Lact - 15	Troppo alta (iperprotezione)

#### Rumori non impulsivi "Controllo HML" (\*)

Livello effettivo all'orecchio $L_{Aeq}$	Stima della protezione
Maggiore di Lact	Insufficiente
Tra Lact e Lact - 15	Accettabile/Buona
Minore di Lact - 15	Troppo alta (iperprotezione)

#### Rumori impulsivi

Livello effettivo all'orecchio $L_{Aeq}$ e $p_{peak}$	Stima della protezione
$L_{Aeq}$ o $p_{peak}$ maggiore di Lact	DPI-u non adeguato
$L_{Aeq}$ e $p_{peak}$ minori di Lact	DPI-u adeguato

Il livello di azione Lact, secondo le indicazioni della UNI EN 458, corrisponde al valore d'azione oltre il quale c'è l'obbligo di utilizzo dei DPI dell'udito.

(\*) Nel caso il valore di attenuazione del DPI usato per la verifica è quello relativo al rumore ad alta frequenza (Valore H) la stima della protezione vuol verificare se questa è "insufficiente" ( $L_{Aeq}$  maggiore di Lact) o se la protezione "può essere accettabile" ( $L_{Aeq}$  minore di Lact) a condizione di maggiori informazioni sul rumore che si sta valutando.

### Banca dati RUMORE del CPT di Torino

Banca dati realizzata dal C.P.T.-Torino e co-finanziata da INAIL-Regione Piemonte, in applicazione del comma 5-bis, art.190 del D.Lgs. 81/2008 al fine di garantire disponibilità di valori di emissione acustica per quei casi nei quali risulta impossibile disporre di valori misurati sul campo. Banca dati approvata dalla Commissione Consultiva Permanente in data 20 aprile 2011. La banca dati è realizzata secondo la metodologia seguente:

- Procedure di rilievo della potenza sonora, secondo la norma UNI EN ISO 3746 – 2009.
- Procedure di rilievo della pressione sonora, secondo la norma UNI 9432 - 2008.

Schede macchina/attrezzatura complete di:

- dati per la precisa identificazione (tipologia, marca, modello);
- caratteristiche di lavorazione (fase, materiali);
- analisi in frequenza;

Per le misure di potenza sonora si è utilizzata questa strumentazione:

- Fonometro: B&K tipo 2250.
- Calibratore: B&K tipo 4231.
- Nel 2008 si è utilizzato un microfono B&K tipo 4189 da 1/2".
- Nel 2009 si è utilizzato un microfono B&K tipo 4155 da 1/2".

Per le misurazioni di pressione sonora si utilizza un analizzatore SVANTEK modello "SVAN 948" per misure di Rumore, conforme alle norme EN 60651/1994, EN 60804/1 994 classe 1, ISO 8041, ISO 108161 IEC 651, IEC 804 e IEC 61672-1

La strumentazione è costituita da:

- Fonometro integratore mod. 948, di classe I, digitale, conforme a: IEC 651, IEC 804 e IEC 61 672-1. Velocità di acquisizione da 10 ms a 1 h con step da 1 sec. e 1 min.
- Ponderazioni: A, B, Lin.
- Analizzatore: Real-Time 1/1 e 1/3 d'ottava, FFT, RT60.
- Campo di misura: da 22 dBA a 140 dBA.
- Gamma dinamica: 100 dB, A/D convertitore 4 x 20 bits.
- Gamma di frequenza: da 10 Hz a 20 kHz.
- Rettificatore RMS digitale con rivelatore di Picco, risoluzione 0,1 dB.
- Microfono: SV 22 (tipo 1), 50 mV/Pa, a condensatore polarizzato 1/2" con preamplificatore IEPE modello SV 12L.
- Calibratore: B&K (tipo 4230), 94 dB, 1000 Hz.

Per ciò che concerne i protocolli di misura si rimanda all'allegato alla lettera Circolare del Ministero del Lavoro e delle Politiche Sociali del 30 giugno 2011.

N.B. La dove non è stato possibile reperire i valori di emissione sonora di alcune attrezzature in quanto non presenti nella nuova banca dati del C.P.T.-Torino si è fatto riferimento ai valori riportati ne precedente banca dati anche questa approvata dalla Commissione Consultiva Permanente.

## ESITO DELLA VALUTAZIONE RISCHIO RUMORE

Di seguito sono riportati i lavoratori impiegati in lavorazioni e attività comportanti esposizione al rumore. Per ogni mansione è indicata la fascia di appartenenza al rischio rumore.

### Lavoratori e Macchine

Mansione	ESITO DELLA VALUTAZIONE
1) Addetti alle operazioni di getto del calcestruzzo	"Minore dei valori: 80 dB(A) e 135 dB(C)"
2) Addetto al getto in calcestruzzo	"Minore dei valori: 80 dB(A) e 135 dB(C)"
3) Addetto alla formazione intonaci esterni (tradizionali)	"Minore dei valori: 80 dB(A) e 135 dB(C)"
4) Addetto alla formazione intonaci interni tradizionali	"Minore dei valori: 80 dB(A) e 135 dB(C)"
5) Addetto alla lavorazione e posa ferri di armatura	"Minore dei valori: 80 dB(A) e 135 dB(C)"
6) Addetto alla realizzazione della carpenteria	"Minore dei valori: 80 dB(A) e 135 dB(C)"
7) Addetto alla realizzazione della carpenteria per le strutture in fondazione	"Maggiore dei valori: 85 dB(A) e 137 dB(C)"
8) Addetto alla realizzazione della rete di distribuzione di impianto idrico-sanitario e del gas	"Maggiore dei valori: 85 dB(A) e 137 dB(C)"
9) Addetto alla realizzazione della rete e dei sistemi di controllo per impianto antincendio	"Maggiore dei valori: 85 dB(A) e 137 dB(C)"
10) Addetto alla realizzazione di impianto elettrico	"Maggiore dei valori: 85 dB(A) e 137 dB(C)"
11) Addetto alla realizzazione di pavimentazione industriale	"Maggiore dei valori: 85 dB(A) e 137 dB(C)"
12) Addetto alla realizzazione di solaio in c.a. in opera o prefabbricato	"Maggiore dei valori: 85 dB(A) e 137 dB(C)"
13) Addetto alla realizzazione di tompagnature	"Maggiore dei valori: 85 dB(A) e 137 dB(C)"
14) Addetto alle casseformi	"Minore dei valori: 80 dB(A) e 135 dB(C)"
15) Addetto all'impermeabilizzazione di coperture	"Maggiore dei valori: 85 dB(A) e 137 dB(C)"
16) Autobetoniera	"Minore dei valori: 80 dB(A) e 135 dB(C)"
17) Autobetoniera con pompa	"Minore dei valori: 80 dB(A) e 135 dB(C)"
18) Autocarro	"Minore dei valori: 80 dB(A) e 135 dB(C)"
19) Autocarro con gru	"Minore dei valori: 80 dB(A) e 135 dB(C)"
20) Autogru	"Minore dei valori: 80 dB(A) e 135 dB(C)"
21) Autopompa per cls	"Minore dei valori: 80 dB(A) e 135 dB(C)"
22) Biologo	"Maggiore dei valori: 85 dB(A) e 137 dB(C)"
23) Escavatore	"Minore dei valori: 80 dB(A) e 135 dB(C)"
24) Gru a torre	"Minore dei valori: 80 dB(A) e 135 dB(C)"
25) Gru- Derrik	"Minore dei valori: 80 dB(A) e 135 dB(C)"
26) Pala meccanica	"Minore dei valori: 80 dB(A) e 135 dB(C)"

## SCHEDE DI VALUTAZIONE RISCHIO RUMORE

Le schede di rischio che seguono riportano l'esito della valutazione per ogni mansione e, così come disposto dalla normativa tecnica, i seguenti dati:

- i tempi di esposizione per ciascuna attività (attrezzatura) svolta da ciascun lavoratore, come forniti dal datore di lavoro previa consultazione con i lavoratori o con i loro rappresentanti per la sicurezza;
- i livelli sonori continui equivalenti ponderati A per ciascuna attività (attrezzatura) comprensivi di incertezze;
- i livelli sonori di picco ponderati C per ciascuna attività (attrezzatura);
- i rumori impulsivi;
- la fonte dei dati (se misurati [A] o da Banca Dati [B]);
- il tipo di DPI-u da utilizzare.
- livelli sonori continui equivalenti ponderati A effettivi per ciascuna attività (attrezzatura) svolta da ciascun lavoratore;
- livelli sonori di picco ponderati C effettivi per ciascuna attività (attrezzatura) svolta da ciascun lavoratore;
- efficacia dei dispositivi di protezione auricolare;
- livello di esposizione giornaliera o settimanale o livello di esposizione a attività con esposizione al rumore molto variabile (art. 191);

Le eventuali disposizioni relative alla sorveglianza sanitaria, all'informazione e formazione, all'utilizzo di dispositivi di protezione individuale e alle misure tecniche e organizzative sono riportate nel documento della sicurezza di cui il presente è un allegato.

**Tabella di correlazione Mansioni - Scheda di valutazione**

Mansione	Scheda di valutazione
Addetti alle operazioni di getto del calcestruzzo	SCHEDA N.1
Addetto al getto in calcestruzzo	SCHEDA N.1
Addetto alla formazione intonaci esterni (tradizionali)	SCHEDA N.2 - Rumore per "Operaio comune (intonaci tradizionali)"
Addetto alla formazione intonaci interni tradizionali	SCHEDA N.2 - Rumore per "Operaio comune (intonaci tradizionali)"
Addetto alla lavorazione e posa ferri di armatura	SCHEDA N.1
Addetto alla realizzazione della carpenteria per le strutture in fondazione	SCHEDA N.3 - Rumore per "Carpentiere"
Addetto alla realizzazione della carpenteria	SCHEDA N.1
Addetto alla realizzazione della rete di distribuzione di impianto idrico-sanitario e del gas	SCHEDA N.4 - Rumore per "Operaio comune (impianti)"
Addetto alla realizzazione della rete e dei sistemi di controllo per impianto antincendio	SCHEDA N.5 - Rumore per "Elettricista (ciclo completo)"
Addetto alla realizzazione di impianto elettrico	SCHEDA N.5 - Rumore per "Elettricista (ciclo completo)"
Addetto alla realizzazione di pavimentazione industriale	SCHEDA N.6 - Rumore per "Pavimentista battuti industriali"
Addetto alla realizzazione di solaio in c.a. in opera o prefabbricato	SCHEDA N.3 - Rumore per "Carpentiere"
Addetto alla realizzazione di tompagnature	SCHEDA N.7 - Rumore per "Operaio comune (murature)"
Addetto alle casseformi	SCHEDA N.1
Addetto all'impermeabilizzazione di coperture	SCHEDA N.8 - Rumore per "Impermeabilizzatore"
Biologo	SCHEDA N.5 - Rumore per "Elettricista (ciclo completo)"
Autobetoniera con pompa	SCHEDA N.9 - Rumore per "Operatore autobetoniera"
Autobetoniera	SCHEDA N.9 - Rumore per "Operatore autobetoniera"
Autocarro con gru	SCHEDA N.10 - Rumore per "Operatore autocarro"
Autocarro	SCHEDA N.10 - Rumore per "Operatore autocarro"
Autogru	SCHEDA N.11 - Rumore per "Operatore autogru"
Autopompa per cls	SCHEDA N.12 - Rumore per "Operatore pompa per il cls (autopompa)"
Escavatore	SCHEDA N.13 - Rumore per "Operatore escavatore"
Gru a torre	SCHEDA N.14 - Rumore per "Gruista (gru a torre)"
Gru- Derrick	SCHEDA N.15
Pala meccanica	SCHEDA N.16 - Rumore per "Operatore pala meccanica"

## SCHEDA N.1

**Tipo di esposizione: Giornaliera**

		Rumore														
T[%]	L <sub>A,eq</sub> dB(A)	Imp.	L <sub>A,eq</sub> eff. dB(A)	Efficacia DPI-u	Dispositivo di protezione											
					Banda d'ottava APV								L	M	H	SNR
					125	250	500	1k	2k	4k	8k					
	P <sub>peak</sub> dB(C)	Orig.	P <sub>peak</sub> eff. dB(C)													
<b>1) Attività svolta</b>																
100.0	50.0	NO	50.0	-	-											
	100.0	[A]	100.0		-	-	-	-	-	-	-	-	-	-		
<b>L<sub>EX</sub></b>			<b>50.0</b>													
<b>L<sub>EX</sub>(effettivo)</b>			<b>50.0</b>													
<b>Fascia di appartenenza:</b>																
Il livello di esposizione è "Minore dei valori inferiori di azione: 80 dB(A) e 135 dB(C)".																
<b>Mansioni:</b>																
Addetti alle operazioni di getto del calcestruzzo; Addetto al getto in calcestruzzo; Addetto alla lavorazione e posa ferri di armatura; Addetto alla realizzazione della carpenteria; Addetto alle casseformi.																

## SCHEDA N.2 - Rumore per "Operaio comune (intonaci tradizionali)"

Analisi dei livelli di esposizione al rumore con riferimento alla Scheda di Gruppo Omogeneo n. 44 del C.P.T. Torino (Costruzioni edili in genere - Nuove costruzioni).

Tipo di esposizione: **Settimanale**

Rumore													
T[%]	L <sub>A,eq</sub> dB(A)	Imp.	L <sub>A,eq</sub> eff. dB(A)	Efficacia DPI-u	Dispositivo di protezione								
	P <sub>peak</sub> dB(C)	Orig.	P <sub>peak</sub> eff. dB(C)		Banda d'ottava APV				L	M	H	SNR	
					125	250	500	1k					2k
<b>1) BETONIERA - OFF. BRAGAGNOLO - STD 300 [Scheda: 916-TO-1289-1-RPR-11]</b>													
85.0	80.7	NO	80.7	-	-								
	103.9	[B]	103.9		-	-	-	-	-	-	-	-	-
<b>L<sub>EX</sub></b>			<b>80.0</b>										
<b>L<sub>EX</sub>(effettivo)</b>			<b>80.0</b>										
<b>Fascia di appartenenza:</b> Il livello di esposizione è "Minore dei valori inferiori di azione: 80 dB(A) e 135 dB(C)".													
<b>Mansioni:</b> Addetto alla formazione intonaci esterni (tradizionali); Addetto alla formazione intonaci interni tradizionali.													

## SCHEDA N.3 - Rumore per "Carpentiere"

Analisi dei livelli di esposizione al rumore con riferimento alla Scheda di Gruppo Omogeneo n. 32 del C.P.T. Torino (Costruzioni edili in genere - Nuove costruzioni).

Tipo di esposizione: **Settimanale**

Rumore													
T[%]	L <sub>A,eq</sub> dB(A)	Imp.	L <sub>A,eq</sub> eff. dB(A)	Efficacia DPI-u	Dispositivo di protezione								
	P <sub>peak</sub> dB(C)	Orig.	P <sub>peak</sub> eff. dB(C)		Banda d'ottava APV				L	M	H	SNR	
					125	250	500	1k					2k
<b>1) SEGA CIRCOLARE - EDILSIDER - MASTER 03C MF [Scheda: 908-TO-1281-1-RPR-11]</b>													
10.0	99.6	NO	77.1	Accettabile/Buona	Generico (cuffie o inserti). [Beta: 0.75]								
	122.4	[B]	122.4		-	-	-	-	-	-	-	30.0	-
<b>L<sub>EX</sub></b>			<b>90.0</b>										
<b>L<sub>EX</sub>(effettivo)</b>			<b>68.0</b>										
<b>Fascia di appartenenza:</b> Il livello di esposizione è "Maggiore dei valori superiori di azione: 85 dB(A) e 137 dB(C)".													
<b>Mansioni:</b> Addetto alla realizzazione della carpenteria per le strutture in fondazione; Addetto alla realizzazione di solaio in c.a. in opera o prefabbricato.													

## SCHEDA N.4 - Rumore per "Operaio comune (impianti)"

Analisi dei livelli di esposizione al rumore con riferimento alla Scheda di Gruppo Omogeneo n. 103 del C.P.T. Torino (Costruzioni edili in genere - Ristrutturazioni).

Tipo di esposizione: **Settimanale**

Rumore													
T[%]	L <sub>A,eq</sub> dB(A)	Imp.	L <sub>A,eq</sub> eff. dB(A)	Efficacia DPI-u	Dispositivo di protezione								
	P <sub>peak</sub> dB(C)	Orig.	P <sub>peak</sub> eff. dB(C)		Banda d'ottava APV				L	M	H	SNR	
					125	250	500	1k					2k

**Tipo di esposizione: Settimanale**

Rumore												
T[%]	L <sub>A,eq</sub> dB(A)	Imp.	L <sub>A,eq</sub> eff. dB(A)	Efficacia DPI-u	Dispositivo di protezione							
	P <sub>peak</sub> dB(C)	Orig.	P <sub>peak</sub> eff. dB(C)		Banda d'ottava APV				L	M	H	SNR
					125	250	500	1k				
<b>1) SCANALATRICE - HILTI - DC-SE19 [Scheda: 945-TO-669-1-RPR-11]</b>												
15.0	104.5	NO	78.3	Accettabile/Buona	Generico (cuffie o inserti). [Beta: 0.75]							
	122.5	[B]	122.5		-	-	-	-	-	-	35.0	-
<b>L<sub>EX</sub></b>			<b>97.0</b>									
<b>L<sub>EX</sub>(effettivo)</b>			<b>71.0</b>									
<b>Fascia di appartenenza:</b> Il livello di esposizione è "Maggiore dei valori superiori di azione: 85 dB(A) e 137 dB(C)".												
<b>Mansioni:</b> Addetto alla realizzazione della rete di distribuzione di impianto idrico-sanitario e del gas.												

### SCHEDA N.5 - Rumore per "Elettricista (ciclo completo)"

Analisi dei livelli di esposizione al rumore con riferimento alla Scheda di Gruppo Omogeneo n. 94 del C.P.T. Torino (Costruzioni edili in genere - Ristrutturazioni).

**Tipo di esposizione: Settimanale**

Rumore												
T[%]	L <sub>A,eq</sub> dB(A)	Imp.	L <sub>A,eq</sub> eff. dB(A)	Efficacia DPI-u	Dispositivo di protezione							
	P <sub>peak</sub> dB(C)	Orig.	P <sub>peak</sub> eff. dB(C)		Banda d'ottava APV				L	M	H	SNR
					125	250	500	1k				
<b>1) SCANALATRICE - HILTI - DC-SE19 [Scheda: 945-TO-669-1-RPR-11]</b>												
15.0	104.5	NO	78.3	Accettabile/Buona	Generico (cuffie o inserti). [Beta: 0.75]							
	122.5	[B]	122.5		-	-	-	-	-	-	35.0	-
<b>L<sub>EX</sub></b>			<b>97.0</b>									
<b>L<sub>EX</sub>(effettivo)</b>			<b>71.0</b>									
<b>Fascia di appartenenza:</b> Il livello di esposizione è "Maggiore dei valori superiori di azione: 85 dB(A) e 137 dB(C)".												
<b>Mansioni:</b> Addetto alla realizzazione della rete e dei sistemi di controllo per impianto antincendio; Addetto alla realizzazione di impianto elettrico; Biologo.												

### SCHEDA N.6 - Rumore per "Pavimentista battuti industriali"

Analisi dei livelli di esposizione al rumore con riferimento alla Scheda di Gruppo Omogeneo n. 37.1 del C.P.T. Torino (Costruzioni edili in genere - Nuove costruzioni).

**Tipo di esposizione: Settimanale**

Rumore												
T[%]	L <sub>A,eq</sub> dB(A)	Imp.	L <sub>A,eq</sub> eff. dB(A)	Efficacia DPI-u	Dispositivo di protezione							
	P <sub>peak</sub> dB(C)	Orig.	P <sub>peak</sub> eff. dB(C)		Banda d'ottava APV				L	M	H	SNR
					125	250	500	1k				
<b>1) LIVELLATRICE AD ELICA (B354)</b>												
20.0	94.0	NO	67.8	Accettabile/Buona	Generico (cuffie o inserti). [Beta: 0.75]							
	100.0	[B]	100.0		-	-	-	-	-	-	35.0	-
<b>2) TAGLIASFALTO A DISCO (B618)</b>												
2.0	103.0	NO	76.8	Accettabile/Buona	Generico (cuffie o inserti). [Beta: 0.75]							
	100.0	[B]	100.0		-	-	-	-	-	-	35.0	-



Tipo di esposizione: **Settimanale**

Rumore												
T[%]	L <sub>A,eq</sub> dB(A)	Imp.	L <sub>A,eq</sub> eff. dB(A)	Efficacia DPI-u	Dispositivo di protezione							
	P <sub>peak</sub> dB(C)	Orig.	P <sub>peak</sub> eff. dB(C)		Banda d'ottava APV				L	M	H	SNR
					125	250	500	1k				
<b>L<sub>EX</sub></b>				<b>90.0</b>								
<b>L<sub>EX</sub>(effettivo)</b>				<b>64.0</b>								
<b>Fascia di appartenenza:</b> Il livello di esposizione è "Maggiore dei valori superiori di azione: 85 dB(A) e 137 dB(C)".												
<b>Mansioni:</b> Addetto alla realizzazione di pavimentazione industriale.												

### SCHEDA N.7 - Rumore per "Operaio comune (murature)"

Analisi dei livelli di esposizione al rumore con riferimento alla Scheda di Gruppo Omogeneo n. 43 del C.P.T. Torino (Costruzioni edili in genere - Nuove costruzioni).

Tipo di esposizione: **Settimanale**

Rumore													
T[%]	L <sub>A,eq</sub> dB(A)	Imp.	L <sub>A,eq</sub> eff. dB(A)	Efficacia DPI-u	Dispositivo di protezione								
	P <sub>peak</sub> dB(C)	Orig.	P <sub>peak</sub> eff. dB(C)		Banda d'ottava APV				L	M	H	SNR	
					125	250	500	1k					2k
<b>1) BETONIERA - OFF. BRAGAGNOLO - STD 300 [Scheda: 916-TO-1289-1-RPR-11]</b>													
25.0	80.7	NO	65.7	Accettabile/Buona	Generico (cuffie o inserti). [Beta: 0.75]								
	103.9	[B]	103.9		-	-	-	-	-	-	20.0	-	-
<b>2) TAGLIALATERIZI - MAKER - TPS 90 [Scheda: 900-TO-1214-1-RPR-11]</b>													
8.0	102.6	NO	76.4	Accettabile/Buona	Generico (cuffie o inserti). [Beta: 0.75]								
	121.0	[B]	121.0		-	-	-	-	-	-	-	35.0	-
<b>L<sub>EX</sub></b>				<b>92.0</b>									
<b>L<sub>EX</sub>(effettivo)</b>				<b>67.0</b>									
<b>Fascia di appartenenza:</b> Il livello di esposizione è "Maggiore dei valori superiori di azione: 85 dB(A) e 137 dB(C)".													
<b>Mansioni:</b> Addetto alla realizzazione di tompagnature.													

### SCHEDA N.8 - Rumore per "Impermeabilizzatore"

Analisi dei livelli di esposizione al rumore con riferimento alla Scheda di Gruppo Omogeneo n. 289 del C.P.T. Torino (Impermeabilizzazioni - Impermeabilizzazioni (Guaine)).

Tipo di esposizione: **Settimanale**

Rumore													
T[%]	L <sub>A,eq</sub> dB(A)	Imp.	L <sub>A,eq</sub> eff. dB(A)	Efficacia DPI-u	Dispositivo di protezione								
	P <sub>peak</sub> dB(C)	Orig.	P <sub>peak</sub> eff. dB(C)		Banda d'ottava APV				L	M	H	SNR	
					125	250	500	1k					2k
<b>1) CANNELLO PER GUAINA (B176)</b>													
95.0	87.0	NO	72.0	Accettabile/Buona	Generico (cuffie o inserti). [Beta: 0.75]								
	100.0	[B]	100.0		-	-	-	-	-	-	-	20.0	-
<b>L<sub>EX</sub></b>				<b>87.0</b>									
<b>L<sub>EX</sub>(effettivo)</b>				<b>72.0</b>									

**Tipo di esposizione: Settimanale**

Rumore												
T[%]	L <sub>A,eq</sub> dB(A)	Imp.	L <sub>A,eq</sub> eff. dB(A)	Efficacia DPI-u	Dispositivo di protezione							
	P <sub>peak</sub> dB(C)	Orig.	P <sub>peak</sub> eff. dB(C)		Banda d'ottava APV				L	M	H	SNR
					125	250	500	1k				
<b>Fascia di appartenenza:</b> Il livello di esposizione è "Maggiore dei valori superiori di azione: 85 dB(A) e 137 dB(C)".												
<b>Mansioni:</b> Addetto all'impermeabilizzazione di coperture.												

### SCHEDA N.9 - Rumore per "Operatore autobetoniera"

Analisi dei livelli di esposizione al rumore con riferimento alla Scheda di Gruppo Omogeneo n. 28 del C.P.T. Torino (Costruzioni edili in genere - Nuove costruzioni).

**Tipo di esposizione: Settimanale**

Rumore												
T[%]	L <sub>A,eq</sub> dB(A)	Imp.	L <sub>A,eq</sub> eff. dB(A)	Efficacia DPI-u	Dispositivo di protezione							
	P <sub>peak</sub> dB(C)	Orig.	P <sub>peak</sub> eff. dB(C)		Banda d'ottava APV				L	M	H	SNR
					125	250	500	1k				
<b>1) AUTOBETONIERA (B10)</b>												
80.0	80.0	NO	80.0	-	-							
	100.0	[B]	100.0		-	-	-	-	-	-	-	-
<b>L<sub>EX</sub></b>			<b>80.0</b>									
<b>L<sub>EX</sub>(effettivo)</b>			<b>80.0</b>									
<b>Fascia di appartenenza:</b> Il livello di esposizione è "Minore dei valori inferiori di azione: 80 dB(A) e 135 dB(C)".												
<b>Mansioni:</b> Autobetoniera; Autobetoniera con pompa.												

### SCHEDA N.10 - Rumore per "Operatore autocarro"

Analisi dei livelli di esposizione al rumore con riferimento alla Scheda di Gruppo Omogeneo n. 24 del C.P.T. Torino (Costruzioni edili in genere - Nuove costruzioni).

**Tipo di esposizione: Settimanale**

Rumore												
T[%]	L <sub>A,eq</sub> dB(A)	Imp.	L <sub>A,eq</sub> eff. dB(A)	Efficacia DPI-u	Dispositivo di protezione							
	P <sub>peak</sub> dB(C)	Orig.	P <sub>peak</sub> eff. dB(C)		Banda d'ottava APV				L	M	H	SNR
					125	250	500	1k				
<b>1) AUTOCARRO (B36)</b>												
85.0	78.0	NO	78.0	-	-							
	100.0	[B]	100.0		-	-	-	-	-	-	-	-
<b>L<sub>EX</sub></b>			<b>78.0</b>									
<b>L<sub>EX</sub>(effettivo)</b>			<b>78.0</b>									
<b>Fascia di appartenenza:</b> Il livello di esposizione è "Minore dei valori inferiori di azione: 80 dB(A) e 135 dB(C)".												
<b>Mansioni:</b> Autocarro; Autocarro con gru.												

### SCHEDA N.11 - Rumore per "Operatore autogru"

Analisi dei livelli di esposizione al rumore con riferimento alla Scheda di Gruppo Omogeneo n. 26 del C.P.T. Torino (Costruzioni edili in genere - Nuove costruzioni).

Tipo di esposizione: **Settimanale**

Rumore													
T[%]	L <sub>A,eq</sub> dB(A)	Imp.	L <sub>A,eq</sub> eff. dB(A)	Efficacia DPI-u	Dispositivo di protezione								
					Banda d'ottava APV							L	M
	P <sub>peak</sub> dB(C)	Orig.	P <sub>peak</sub> eff. dB(C)		125	250	500	1k	2k	4k	8k		
<b>1) AUTOGRU' (B90)</b>													
75.0	81.0	NO	81.0	-	-								
	100.0	[B]	100.0		-	-	-	-	-	-	-	-	-
<b>L<sub>EX</sub></b>			<b>80.0</b>										
<b>L<sub>EX</sub>(effettivo)</b>			<b>80.0</b>										
<b>Fascia di appartenenza:</b> Il livello di esposizione è "Minore dei valori inferiori di azione: 80 dB(A) e 135 dB(C)".													
<b>Mansioni:</b> Autogru.													

### SCHEDA N.12 - Rumore per "Operatore pompa per il cls (autopompa)"

Analisi dei livelli di esposizione al rumore con riferimento alla Scheda di Gruppo Omogeneo n. 29 del C.P.T. Torino (Costruzioni edili in genere - Nuove costruzioni).

Tipo di esposizione: **Settimanale**

Rumore													
T[%]	L <sub>A,eq</sub> dB(A)	Imp.	L <sub>A,eq</sub> eff. dB(A)	Efficacia DPI-u	Dispositivo di protezione								
					Banda d'ottava APV							L	M
	P <sub>peak</sub> dB(C)	Orig.	P <sub>peak</sub> eff. dB(C)		125	250	500	1k	2k	4k	8k		
<b>1) AUTOPOMPA (B117)</b>													
85.0	79.0	NO	79.0	-	-								
	100.0	[B]	100.0		-	-	-	-	-	-	-	-	-
<b>L<sub>EX</sub></b>			<b>79.0</b>										
<b>L<sub>EX</sub>(effettivo)</b>			<b>79.0</b>										
<b>Fascia di appartenenza:</b> Il livello di esposizione è "Minore dei valori inferiori di azione: 80 dB(A) e 135 dB(C)".													
<b>Mansioni:</b> Autopompa per cls.													

### SCHEDA N.13 - Rumore per "Operatore escavatore"

Analisi dei livelli di esposizione al rumore con riferimento alla Scheda di Gruppo Omogeneo n. 23 del C.P.T. Torino (Costruzioni edili in genere - Nuove costruzioni).

Tipo di esposizione: **Settimanale**

Rumore													
T[%]	L <sub>A,eq</sub> dB(A)	Imp.	L <sub>A,eq</sub> eff. dB(A)	Efficacia DPI-u	Dispositivo di protezione								
					Banda d'ottava APV							L	M
	P <sub>peak</sub> dB(C)	Orig.	P <sub>peak</sub> eff. dB(C)		125	250	500	1k	2k	4k	8k		
<b>1) ESCAVATORE - FIAT-HITACHI - EX355 [Scheda: 941-TO-781-1-RPR-11]</b>													
85.0	76.7	NO	76.7	-	-								

**Tipo di esposizione: Settimanale**

Rumore															
T[%]	L <sub>A,eq</sub> dB(A)	Imp.	L <sub>A,eq</sub> eff. dB(A)	Efficacia DPI-u	Dispositivo di protezione										
	P <sub>peak</sub> dB(C)	Orig.	P <sub>peak</sub> eff. dB(C)		Banda d'ottava APV						L	M	H	SNR	
					125	250	500	1k	2k	4k					8k
	113.0	[B]	113.0		-	-	-	-	-	-	-	-	-	-	-
<b>L<sub>EX</sub></b>			<b>76.0</b>												
<b>L<sub>EX</sub>(effettivo)</b>			<b>76.0</b>												
<b>Fascia di appartenenza:</b> Il livello di esposizione è "Minore dei valori inferiori di azione: 80 dB(A) e 135 dB(C)".															
<b>Mansioni:</b> Escavatore.															

### SCHEDA N.14 - Rumore per "Gruista (gru a torre)"

Analisi dei livelli di esposizione al rumore con riferimento alla Scheda di Gruppo Omogeneo n. 74 del C.P.T. Torino (Costruzioni edili in genere - Ristrutturazioni).

**Tipo di esposizione: Settimanale**

Rumore														
T[%]	L <sub>A,eq</sub> dB(A)	Imp.	L <sub>A,eq</sub> eff. dB(A)	Efficacia DPI-u	Dispositivo di protezione									
	P <sub>peak</sub> dB(C)	Orig.	P <sub>peak</sub> eff. dB(C)		Banda d'ottava APV						L	M	H	SNR
					125	250	500	1k	2k	4k				
<b>1) GRU (B298)</b>														
85.0	79.0	NO	79.0	-	-									
	100.0	[B]	100.0		-	-	-	-	-	-	-	-	-	
<b>L<sub>EX</sub></b>			<b>79.0</b>											
<b>L<sub>EX</sub>(effettivo)</b>			<b>79.0</b>											
<b>Fascia di appartenenza:</b> Il livello di esposizione è "Minore dei valori inferiori di azione: 80 dB(A) e 135 dB(C)".														
<b>Mansioni:</b> Gru a torre.														

### SCHEDA N.15

Attività con esposizione dei lavoratori a rumore. Per tutti i dettagli inerenti l'analisi del rischio (schede di valutazione, dispositivi di protezione individuale, ecc) si rimanda al documento di valutazione specifico

**Tipo di esposizione: Giornaliera**

Rumore														
T[%]	L <sub>A,eq</sub> dB(A)	Imp.	L <sub>A,eq</sub> eff. dB(A)	Efficacia DPI-u	Dispositivo di protezione									
	P <sub>peak</sub> dB(C)	Orig.	P <sub>peak</sub> eff. dB(C)		Banda d'ottava APV						L	M	H	SNR
					125	250	500	1k	2k	4k				
<b>1) Attività svolta</b>														
100.0	50.0	NO	50.0	-	-									
	100.0	[A]	100.0		-	-	-	-	-	-	-	-	-	
<b>L<sub>EX</sub></b>			<b>50.0</b>											
<b>L<sub>EX</sub>(effettivo)</b>			<b>50.0</b>											
<b>Fascia di appartenenza:</b> Il livello di esposizione è "Minore dei valori inferiori di azione: 80 dB(A) e 135 dB(C)".														

**Tipo di esposizione: Giornaliera**

Rumore															
T[%]	L <sub>A,eq</sub> dB(A)	Imp.	L <sub>A,eq</sub> eff. dB(A)	Efficacia DPI-u	Dispositivo di protezione										
	P <sub>peak</sub> dB(C)	Orig.	P <sub>peak</sub> eff. dB(C)		Banda d'ottava APV							L	M	H	SNR
					125	250	500	1k	2k	4k	8k				
<b>Mansioni:</b> Gru- Derrik.															

### SCHEDA N.16 - Rumore per "Operatore pala meccanica"

Analisi dei livelli di esposizione al rumore con riferimento alla Scheda di Gruppo Omogeneo n. 72 del C.P.T. Torino (Costruzioni edili in genere - Ristrutturazioni).

**Tipo di esposizione: Settimanale**

Rumore															
T[%]	L <sub>A,eq</sub> dB(A)	Imp.	L <sub>A,eq</sub> eff. dB(A)	Efficacia DPI-u	Dispositivo di protezione										
	P <sub>peak</sub> dB(C)	Orig.	P <sub>peak</sub> eff. dB(C)		Banda d'ottava APV							L	M	H	SNR
					125	250	500	1k	2k	4k	8k				
<b>1) PALA MECCANICA - CATERPILLAR - 950H [Scheda: 936-TO-1580-1-RPR-11]</b>															
85.0	68.1	NO	68.1	-	-										
	119.9	[B]	119.9		-	-	-	-	-	-	-	-	-		
<b>L<sub>EX</sub></b>			<b>68.0</b>												
<b>L<sub>EX</sub>(effettivo)</b>			<b>68.0</b>												
<b>Fascia di appartenenza:</b> Il livello di esposizione è "Minore dei valori inferiori di azione: 80 dB(A) e 135 dB(C)".															
<b>Mansioni:</b> Pala meccanica.															

# ANALISI E VALUTAZIONE RISCHIO VIBRAZIONI

La valutazione del rischio specifico è stata effettuata ai sensi della normativa succitata e conformemente agli indirizzi operativi del Coordinamento Tecnico Interregionale della Prevenzione nei Luoghi di Lavoro:

- **Indicazioni Operative del CTIPLL (Rev. 2 del 11 marzo 2010)**, "Decreto legislativo 81/2008, Titolo VIII, Capo I, II, III, IV e V sulla prevenzione e protezione dai rischi dovuti all'esposizione ad agenti fisici nei luoghi di lavoro - indicazioni operative".

## Premessa

La valutazione e, quando necessario, la misura dei livelli di vibrazioni è stata effettuata in base alle disposizioni di cui all'allegato XXXV, parte A, del D.Lgs. 81/2008, per vibrazioni trasmesse al sistema mano-braccio (HAV), e in base alle disposizioni di cui all'allegato XXXV, parte B, del D.Lgs. 81/2008, per le vibrazioni trasmesse al corpo intero (WBV).

La valutazione è stata effettuata prendendo in considerazione in particolare:

- il livello, il tipo e la durata dell'esposizione, ivi inclusa ogni esposizione a vibrazioni intermittenti o a urti ripetuti;
- i valori limite di esposizione e i valori d'azione;
- gli eventuali effetti sulla salute e sulla sicurezza dei lavoratori particolarmente sensibili al rischio con particolare riferimento alle donne in gravidanza e ai minori;
- gli eventuali effetti indiretti sulla sicurezza e salute dei lavoratori risultanti da interazioni tra le vibrazioni meccaniche, il rumore e l'ambiente di lavoro o altre attrezzature;
- le informazioni fornite dal costruttore dell'attrezzatura di lavoro;
- l'esistenza di attrezzature alternative progettate per ridurre i livelli di esposizione alle vibrazioni meccaniche;
- il prolungamento del periodo di esposizione a vibrazioni trasmesse al corpo intero al di là delle ore lavorative in locali di cui è responsabile il datore di lavoro;
- le condizioni di lavoro particolari, come le basse temperature, il bagnato, l'elevata umidità o il sovraccarico biomeccanico degli arti superiori e del rachide;
- le informazioni raccolte dalla sorveglianza sanitaria, comprese, per quanto possibile, quelle reperibili nella letteratura scientifica.

## Individuazione dei criteri seguiti per la valutazione

La valutazione dell'esposizione al rischio vibrazioni è stata effettuata tenendo in considerazione le caratteristiche delle attività lavorative svolte, coerentemente a quanto indicato nelle "Linee guida per la valutazione del rischio vibrazioni negli ambienti di lavoro" elaborate dall'ISPESL (ora INAIL - Settore Tecnico-Scientifico e Ricerca).

Il procedimento seguito può essere sintetizzato come segue:

- individuazione dei lavoratori esposti al rischio;
- individuazione dei tempi di esposizione;
- individuazione delle singole macchine o attrezzature utilizzate;
- individuazione, in relazione alle macchine ed attrezzature utilizzate, del livello di esposizione;
- determinazione del livello di esposizione giornaliero normalizzato al periodo di riferimento di 8 ore.

## Individuazione dei lavoratori esposti al rischio

L'individuazione dei lavoratori esposti al rischio vibrazioni discende dalla conoscenza delle mansioni espletate dal singolo lavoratore, o meglio dall'individuazione degli utensili manuali, di macchinari condotti a mano o da macchinari mobili utilizzati nelle attività lavorative. E' noto che lavorazioni in cui si impugnano utensili vibranti o materiali sottoposti a vibrazioni o impatti possono indurre un insieme di disturbi neurologici e circolatori digitali e lesioni osteoarticolari a carico degli arti superiori, così come attività lavorative svolte a bordi di mezzi di trasporto o di movimentazione espongono il corpo a vibrazioni o impatti, che possono risultare nocivi per i soggetti esposti.

## Individuazione dei tempi di esposizione

Il tempo di esposizione al rischio vibrazioni dipende, per ciascun lavoratore, dalle effettive situazioni di lavoro. Ovviamente il tempo di effettiva esposizione alle vibrazioni dannose è inferiore a quello dedicato alla lavorazione e ciò per effetto dei periodi di funzionamento a vuoto o a carico ridotto o per altri motivi tecnici, tra cui anche l'adozione di dispositivi di protezione individuale. Si è stimato, in relazione alle metodologie di lavoro adottate e all'utilizzo dei dispositivi di protezione individuali, il coefficiente di riduzione specifico.

## Individuazione delle singole macchine o attrezzature utilizzate

La "Direttiva Macchine" obbliga i costruttori a progettare e costruire le attrezzature di lavoro in modo tale che i rischi dovuti alle vibrazioni trasmesse dalla macchina siano ridotti al livello minimo, tenuto conto del progresso tecnico e della disponibilità di mezzi atti a ridurre le vibrazioni, in particolare alla fonte. Inoltre, prescrive che le istruzioni per l'uso contengano anche le seguenti indicazioni: a) il valore quadratico medio ponderato, in frequenza, dell'accelerazione cui sono esposte le membra superiori quando

superi 2,5 m/s<sup>2</sup>; se tale livello è inferiore o pari a 2,5 m/s<sup>2</sup>, occorre indicarlo; b) il valore quadratico medio ponderato, in frequenza, dell'accelerazione cui è esposto il corpo (piedi o parte seduta) quando superi 0,5 m/s<sup>2</sup>; se tale livello è inferiore o pari a 0,5 m/s<sup>2</sup>, occorre indicarlo.

## Individuazione del livello di esposizione durante l'utilizzo

Per determinare il valore di accelerazione necessario per la valutazione del rischio, conformemente alle disposizioni dell'art. 202, comma 2, del D.Lgs. del 9 aprile 2008, n. 81 e s.m.i., si è fatto riferimento alla Banca Dati dell'ISPESL (ora INAIL - Settore Tecnico-Scientifico e Ricerca) e/o alle informazioni fornite dai produttori, utilizzando i dati secondo le modalità nel seguito descritte.

### [A] - Valore misurato attrezzatura in BDV INAIL (ex ISPESL)

Per la macchina o l'utensile considerato sono disponibili, in Banca Dati Vibrazioni dell'ISPESL (ora INAIL - Settore Tecnico-Scientifico e Ricerca), i valori di vibrazione misurati in condizioni d'uso rapportabili a quelle operative. Sono stati assunti i valori riportati in Banca Dati Vibrazioni dell'ISPESL (ora INAIL - Settore Tecnico-Scientifico e Ricerca).

### [B] - Valore del fabbricante opportunamente corretto

Per la macchina o l'utensile considerato sono disponibili i valori di vibrazione dichiarati dal fabbricante. Salva la programmazione di successive misure di controllo in opera, è stato assunto quale valore di vibrazione, quello indicato dal fabbricante, maggiorato del fattore di correzione definito in Banca Dati Vibrazione dell'ISPESL (ora INAIL - Settore Tecnico-Scientifico e Ricerca), per le attrezzature che comportano vibrazioni mano-braccio, o da un coefficiente che tenga conto dell'età della macchina, del livello di manutenzione e delle condizioni di utilizzo, per le attrezzature che comportano vibrazioni al corpo intero.

### [C] - Valore di attrezzatura simile in BDV INAIL(ex ISPESL)

Per la macchina o l'utensile considerato, non sono disponibili dati specifici ma sono disponibili i valori di vibrazioni misurati di attrezzature similari (stessa categoria, stessa potenza). Salva la programmazione di successive misure di controllo in opera, è stato assunto quale valore base di vibrazione quello misurato di una attrezzatura simile (stessa categoria, stessa potenza) maggiorato di un coefficiente al fine di tener conto dell'età della macchina, del livello di manutenzione e delle condizioni di utilizzo.

### [D] - Valore di attrezzatura peggiore in BDV INAIL (ex ISPESL)

Per la macchina o l'utensile considerato, non sono disponibili dati specifici né dati per attrezzature similari (stessa categoria, stessa potenza), ma sono disponibili i valori di vibrazioni misurati per attrezzature della stessa tipologia. Salva la programmazione di successive misure di controllo in opera, è stato assunto quale valore base di vibrazione quello peggiore (misurato) di una attrezzatura dello stesso genere maggiorato di un coefficiente al fine di tener conto dell'età della macchina, del livello di manutenzione e delle condizioni di utilizzo.

### [E] - Valore tipico dell'attrezzatura (solo PSC)

Nella redazione del Piano di Sicurezza e di Coordinamento (PSC) vige l'obbligo di valutare i rischi specifici delle lavorazioni, anche se non sono ancora noti le macchine e gli utensili utilizzati dall'impresa esecutrice e, quindi, i relativi valori di vibrazioni. In questo caso viene assunto, come valore base di vibrazione, quello più comune per la tipologia di attrezzatura utilizzata in fase di esecuzione.

Per determinare il valore di accelerazione necessario per la valutazione del rischio, in assenza di valori di riferimento certi, si è proceduto come segue:

## Determinazione del livello di esposizione giornaliero normalizzato al periodo di riferimento di otto ore

### Vibrazioni trasmesse al sistema mano-braccio

La valutazione del livello di esposizione alle vibrazioni trasmesse al sistema mano-braccio si basa principalmente sulla determinazione del valore di esposizione giornaliera normalizzato ad 8 ore di lavoro, A(8) (m/s<sup>2</sup>), calcolato sulla base della radice quadrata della somma dei quadrati (A(w)<sub>sum</sub>) dei valori quadratici medi delle accelerazioni ponderate in frequenza, determinati sui tre assi ortogonali x, y, z, in accordo con quanto prescritto dallo standard ISO 5349-1: 2001.

L'espressione matematica per il calcolo di A(8) è di seguito riportata.

$$A(8) = A(w)_{sum} (T\%)^{1/2}$$

dove:

$$A(w)_{sum} = (a_{wx}^2 + a_{wy}^2 + a_{wz}^2)^{1/2}$$

in cui T% la durata percentuale giornaliera di esposizione a vibrazioni espresso in percentuale e awx, awy e awz i valori r.m.s. dell'accelerazione ponderata in frequenza (in m/s<sup>2</sup>) lungo gli assi x, y e z (ISO 5349-1: 2001).

Nel caso in cui il lavoratore sia esposto a differenti valori di vibrazioni, come nel caso di impiego di più utensili vibranti nell'arco della giornata lavorativa, o nel caso dell'impiego di uno stesso macchinario in differenti condizioni operative, l'esposizione quotidiana a vibrazioni A(8), in m/s<sup>2</sup>, sarà ottenuta mediante l'espressione:

$$A(8) = \left[ \sum_{i=1}^n A(8)_i^2 \right]^{1/2}$$

dove:

A(8)<sub>i</sub> è il parziale relativo all'operazione i-esima, ovvero:

$$A(8)_i = A(w)_{sum,i} (T\%_i)^{1/2}$$

in cui i valori di T%<sub>i</sub> e A(w)<sub>sum,i</sub> sono rispettivamente il tempo di esposizione percentuale e il valore di A(w)<sub>sum</sub> relativi alla operazione i-esima.

### Vibrazioni trasmesse al corpo intero

La valutazione del livello di esposizione alle vibrazioni trasmesse al corpo intero si basa principalmente sulla determinazione del valore di esposizione giornaliera normalizzato ad 8 ore di lavoro, A(8) (m/s<sup>2</sup>), calcolato sulla base del maggiore dei valori numerici dei valori quadratici medi delle accelerazioni ponderate in frequenza, determinati sui tre assi ortogonali:

$$A(w)_{max} = \max (1,40 \cdot a_{wx}; 1,40 \cdot a_{wy}; a_{wz})$$

secondo la formula di seguito riportata:

$$A(8) = A(w)_{max} (T\%)^{1/2}$$

in cui T% la durata percentuale giornaliera di esposizione a vibrazioni espresso in percentuale e A(w)<sub>max</sub> il valore massimo tra 1,40awx, 1,40awy e awz i valori r.m.s. dell'accelerazione ponderata in frequenza (in m/s<sup>2</sup>) lungo gli assi x, y e z (ISO 2631-1: 1997).

Nel caso in cui il lavoratore sia esposto a differenti valori di vibrazioni, come nel caso di impiego di più macchinari nell'arco della giornata lavorativa, o nel caso dell'impiego di uno stesso macchinario in differenti condizioni operative, l'esposizione quotidiana a vibrazioni A(8), in m/s<sup>2</sup>, sarà ottenuta mediante l'espressione:

$$A(8) = \left[ \sum_{i=1}^n A(8)_i^2 \right]^{1/2}$$

dove:

A(8)<sub>i</sub> è il parziale relativo all'operazione i-esima, ovvero:

$$A(8)_i = A(w)_{max,i} (T\%_i)^{1/2}$$

in cui i valori di T%<sub>i</sub> a A(w)<sub>max,i</sub> sono rispettivamente il tempo di esposizione percentuale e il valore di A(w)<sub>max</sub> relativi alla operazione i-esima.

## ESITO DELLA VALUTAZIONE RISCHIO VIBRAZIONI

Di seguito è riportato l'elenco delle mansioni addette ad attività lavorative che espongono a vibrazioni e il relativo esito della valutazione del rischio suddiviso in relazione al corpo intero (WBV) e al sistema mano braccio (HAV).



## Lavoratori e Macchine

Mansione	ESITO DELLA VALUTAZIONE	
	Mano-braccio (HAV)	Corpo intero (WBV)
1) Addetto alla realizzazione della rete di distribuzione di impianto idrico-sanitario e del gas	"Compreso tra 2,5 e 5,0 m/s <sup>2</sup> "	"Non presente"
2) Addetto alla realizzazione della rete e dei sistemi di controllo per impianto antincendio	"Compreso tra 2,5 e 5,0 m/s <sup>2</sup> "	"Non presente"
3) Addetto alla realizzazione di impianto elettrico	"Compreso tra 2,5 e 5,0 m/s <sup>2</sup> "	"Non presente"
4) Addetto alla realizzazione di pavimentazione industriale	"Compreso tra 2,5 e 5,0 m/s <sup>2</sup> "	"Non presente"
5) Autobetoniera	"Non presente"	"Inferiore a 0,5 m/s <sup>2</sup> "
6) Autobetoniera con pompa	"Non presente"	"Inferiore a 0,5 m/s <sup>2</sup> "
7) Autocarro	"Non presente"	"Inferiore a 0,5 m/s <sup>2</sup> "
8) Autocarro con gru	"Non presente"	"Inferiore a 0,5 m/s <sup>2</sup> "
9) Autogru	"Non presente"	"Inferiore a 0,5 m/s <sup>2</sup> "
10) Autopompa per cls	"Non presente"	"Inferiore a 0,5 m/s <sup>2</sup> "
11) Biologo	"Compreso tra 2,5 e 5,0 m/s <sup>2</sup> "	"Non presente"
12) Escavatore	"Non presente"	"Compreso tra 0,5 e 1 m/s <sup>2</sup> "
13) Gru- Derrik	"Inferiore a 2,5 m/s <sup>2</sup> "	"Non presente"
14) Pala meccanica	"Non presente"	"Compreso tra 0,5 e 1 m/s <sup>2</sup> "

## SCHEDE DI VALUTAZIONE

Le schede di rischio che seguono, ognuna di esse rappresentativa di un gruppo omogeneo, riportano l'esito della valutazione per ogni mansione.

Le eventuali disposizioni relative alla sorveglianza sanitaria, all'informazione e formazione, all'utilizzo di dispositivi di protezione individuale e alle misure tecniche e organizzative sono riportate nel documento della sicurezza di cui il presente è un allegato.

**Tabella di correlazione Mansione - Scheda di valutazione**

Mansione	Scheda di valutazione
Addetto alla realizzazione della rete di distribuzione di impianto idrico-sanitario e del gas	SCHEDA N.1 - Vibrazioni per "Operaio comune (impianti)"
Addetto alla realizzazione della rete e dei sistemi di controllo per impianto antincendio	SCHEDA N.2 - Vibrazioni per "Elettricista (ciclo completo)"
Addetto alla realizzazione di impianto elettrico	SCHEDA N.2 - Vibrazioni per "Elettricista (ciclo completo)"
Addetto alla realizzazione di pavimentazione industriale	SCHEDA N.3 - Vibrazioni per "Pavimentista battuti industriali"
Biologo	SCHEDA N.2 - Vibrazioni per "Elettricista (ciclo completo)"
Autobetoniera con pompa	SCHEDA N.4 - Vibrazioni per "Operatore autobetoniera"
Autobetoniera	SCHEDA N.4 - Vibrazioni per "Operatore autobetoniera"
Autocarro con gru	SCHEDA N.5 - Vibrazioni per "Operatore autocarro"
Autocarro	SCHEDA N.5 - Vibrazioni per "Operatore autocarro"
Autogru	SCHEDA N.6 - Vibrazioni per "Operatore autogru"
Autopompa per cls	SCHEDA N.4 - Vibrazioni per "Operatore autobetoniera"
Escavatore	SCHEDA N.7 - Vibrazioni per "Operatore escavatore"
Gru- Derrik	SCHEDA N.8
Pala meccanica	SCHEDA N.9 - Vibrazioni per "Operatore pala meccanica"

### SCHEDA N.1 - Vibrazioni per "Operaio comune (impianti)"

Analisi delle attività e dei tempi di esposizione con riferimento alla Scheda di Gruppo Omogeneo n. 103 del C.P.T. Torino (Costruzioni edili in genere - Ristrutturazioni): a) utilizzo scanalatrice per 15%.

Macchina o Utensile utilizzato

Macchina o Utensile utilizzato					
Tempo lavorazione	Coefficiente di correzione	Tempo di esposizione	Livello di esposizione	Origine dato	Tipo
[%]		[%]	[m/s <sup>2</sup> ]		
<b>1) Scanaltrice (generica)</b>					
15.0	0.8	12.0	7.2	[E] - Valore tipico attrezzatura (solo PSC)	HAV
<b>HAV - Esposizione A(8)</b>		<b>12.00</b>	<b>2.501</b>		
<p><b>Fascia di appartenenza:</b>            Mano-Braccio (HAV) = "Compreso tra 2,5 e 5,0 m/s<sup>2</sup>"            Corpo Intero (WBV) = "Non presente"</p> <p><b>Mansioni:</b>            Addetto alla realizzazione della rete di distribuzione di impianto idrico-sanitario e del gas.</p>					

### SCHEDA N.2 - Vibrazioni per "Elettricista (ciclo completo)"

Analisi delle attività e dei tempi di esposizione con riferimento alla Scheda di Gruppo Omogeneo n. 94 del C.P.T. Torino (Costruzioni edili in genere - Ristrutturazioni): a) utilizzo scanaltrice per 15%.

Macchina o Utensile utilizzato					
Tempo lavorazione	Coefficiente di correzione	Tempo di esposizione	Livello di esposizione	Origine dato	Tipo
[%]		[%]	[m/s <sup>2</sup> ]		
<b>1) Scanaltrice (generica)</b>					
15.0	0.8	12.0	7.2	[E] - Valore tipico attrezzatura (solo PSC)	HAV
<b>HAV - Esposizione A(8)</b>		<b>12.00</b>	<b>2.501</b>		
<p><b>Fascia di appartenenza:</b>            Mano-Braccio (HAV) = "Compreso tra 2,5 e 5,0 m/s<sup>2</sup>"            Corpo Intero (WBV) = "Non presente"</p> <p><b>Mansioni:</b>            Addetto alla realizzazione della rete e dei sistemi di controllo per impianto antincendio; Addetto alla realizzazione di impianto elettrico; Biologo.</p>					

### SCHEDA N.3 - Vibrazioni per "Pavimentista battuti industriali"

Analisi delle attività e dei tempi di esposizione con riferimento alla Scheda di Gruppo Omogeneo n. 37.1 del C.P.T. Torino (Costruzioni edili in genere - Nuove costruzioni): a) utilizzo livellatrice ad elica per 20%; b) taglio giunti per 2%.

Macchina o Utensile utilizzato					
Tempo lavorazione	Coefficiente di correzione	Tempo di esposizione	Livello di esposizione	Origine dato	Tipo
[%]		[%]	[m/s <sup>2</sup> ]		
<b>1) Livellatrice ad elica (generica)</b>					
20.0	0.8	16.0	5.7	[E] - Valore tipico attrezzatura (solo PSC)	HAV
<b>2) Tagliagiunti (generico)</b>					
2.0	0.8	1.6	8.0	[E] - Valore tipico attrezzatura (solo PSC)	HAV
<b>HAV - Esposizione A(8)</b>		<b>17.60</b>	<b>2.502</b>		
<p><b>Fascia di appartenenza:</b>            Mano-Braccio (HAV) = "Compreso tra 2,5 e 5,0 m/s<sup>2</sup>"            Corpo Intero (WBV) = "Non presente"</p> <p><b>Mansioni:</b>            Addetto alla realizzazione di pavimentazione industriale.</p>					

#### SCHEDA N.4 - Vibrazioni per "Operatore autobetoniera"

Analisi delle attività e dei tempi di esposizione con riferimento alla Scheda di Gruppo Omogeneo n. 28 del C.P.T. Torino (Costruzioni edili in genere - Nuove costruzioni): a) trasporto materiale per 40%.

Macchina o Utensile utilizzato					
Tempo lavorazione	Coefficiente di correzione	Tempo di esposizione	Livello di esposizione	Origine dato	Tipo
[%]		[%]	[m/s <sup>2</sup> ]		
<b>1) Autobetoniera (generica)</b>					
40.0	0.8	32.0	0.7	[E] - Valore tipico attrezzatura (solo PSC)	WBV
<b>WBV - Esposizione A(8)</b>		<b>32.00</b>	<b>0.373</b>		
<b>Fascia di appartenenza:</b> Mano-Braccio (HAV) = "Non presente" Corpo Intero (WBV) = "Inferiore a 0,5 m/s <sup>2</sup> "					
<b>Mansioni:</b> Autobetoniera; Autobetoniera con pompa; Autopompa per cls.					

#### SCHEDA N.5 - Vibrazioni per "Operatore autocarro"

Analisi delle attività e dei tempi di esposizione con riferimento alla Scheda di Gruppo Omogeneo n. 24 del C.P.T. Torino (Costruzioni edili in genere - Nuove costruzioni): a) utilizzo autocarro per 60%.

Macchina o Utensile utilizzato					
Tempo lavorazione	Coefficiente di correzione	Tempo di esposizione	Livello di esposizione	Origine dato	Tipo
[%]		[%]	[m/s <sup>2</sup> ]		
<b>1) Autocarro (generico)</b>					
60.0	0.8	48.0	0.5	[E] - Valore tipico attrezzatura (solo PSC)	WBV
<b>WBV - Esposizione A(8)</b>		<b>48.00</b>	<b>0.374</b>		
<b>Fascia di appartenenza:</b> Mano-Braccio (HAV) = "Non presente" Corpo Intero (WBV) = "Inferiore a 0,5 m/s <sup>2</sup> "					
<b>Mansioni:</b> Autocarro; Autocarro con gru.					

#### SCHEDA N.6 - Vibrazioni per "Operatore autogrù"

Analisi delle attività e dei tempi di esposizione con riferimento alla Scheda di Gruppo Omogeneo n. 26 del C.P.T. Torino (Costruzioni edili in genere - Nuove costruzioni): a) movimentazione carichi per 50%; b) spostamenti per 25%.

Macchina o Utensile utilizzato					
Tempo lavorazione	Coefficiente di correzione	Tempo di esposizione	Livello di esposizione	Origine dato	Tipo
[%]		[%]	[m/s <sup>2</sup> ]		
<b>1) Autogrù (generica)</b>					
75.0	0.8	60.0	0.5	[E] - Valore tipico attrezzatura (solo PSC)	WBV
<b>WBV - Esposizione A(8)</b>		<b>60.00</b>	<b>0.372</b>		
<b>Fascia di appartenenza:</b> Mano-Braccio (HAV) = "Non presente" Corpo Intero (WBV) = "Inferiore a 0,5 m/s <sup>2</sup> "					

Macchina o Utensile utilizzato					
Tempo lavorazione	Coefficiente di correzione	Tempo di esposizione	Livello di esposizione	Origine dato	Tipo
[%]		[%]	[m/s <sup>2</sup> ]		
<b>Mansioni:</b> Autogru.					

### SCHEDA N.7 - Vibrazioni per "Operatore escavatore"

Analisi delle attività e dei tempi di esposizione con riferimento alla Scheda di Gruppo Omogeneo n. 23 del C.P.T. Torino (Costruzioni edili in genere - Nuove costruzioni): a) utilizzo escavatore (cingolato, gommato) per 60%.

Macchina o Utensile utilizzato					
Tempo lavorazione	Coefficiente di correzione	Tempo di esposizione	Livello di esposizione	Origine dato	Tipo
[%]		[%]	[m/s <sup>2</sup> ]		
<b>1) Escavatore (generico)</b>					
60.0	0.8	48.0	0.7	[E] - Valore tipico attrezzatura (solo PSC)	WBV
<b>WBV - Esposizione A(8)</b>		<b>48.00</b>	<b>0.506</b>		
<b>Fascia di appartenenza:</b> Mano-Braccio (HAV) = "Non presente" Corpo Intero (WBV) = "Compreso tra 0,5 e 1 m/s <sup>2</sup> "					
<b>Mansioni:</b> Escavatore.					

### SCHEDA N.8

Attività con esposizione dei lavoratori a vibrazioni. Per tutti i dettagli inerenti l'analisi del rischio (schede di valutazione, ecc) si rimanda al documento di valutazione specifico

Macchina o Utensile utilizzato					
Tempo lavorazione	Coefficiente di correzione	Tempo di esposizione	Livello di esposizione	Origine dato	Tipo
[%]		[%]	[m/s <sup>2</sup> ]		
<b>1) Utensile utilizzato</b>					
100.0	0.8	80.0	1.0	[C] - Valore attrezzatura similare in BDV INAIL (ex ISPESL)	HAV
<b>HAV - Esposizione A(8)</b>		<b>80.00</b>	<b>0.894</b>		
<b>Fascia di appartenenza:</b> Mano-Braccio (HAV) = "Inferiore a 2,5 m/s <sup>2</sup> " Corpo Intero (WBV) = "Non presente"					
<b>Mansioni:</b> Gru- Derrik.					

### SCHEDA N.9 - Vibrazioni per "Operatore pala meccanica"

Analisi delle attività e dei tempi di esposizione con riferimento alla Scheda di Gruppo Omogeneo n. 22 del C.P.T. Torino (Costruzioni edili in genere - Nuove costruzioni): a) utilizzo pala meccanica (cingolata, gommata) per 60%.

Macchina o Utensile utilizzato					
Tempo lavorazione	Coefficiente di correzione	Tempo di esposizione	Livello di esposizione	Origine dato	Tipo
[%]		[%]	[m/s <sup>2</sup> ]		

Macchina o Utensile utilizzato					
Tempo lavorazione	Coefficiente di correzione	Tempo di esposizione	Livello di esposizione	Origine dato	Tipo
[%]		[%]	[m/s <sup>2</sup> ]		
<b>1) Pala meccanica (generica)</b>					
60.0	0.8	48.0	0.7	[E] - Valore tipico attrezzatura (solo PSC)	WBV
<b>WBV - Esposizione A(8)</b>		<b>48.00</b>	<b>0.506</b>		
<p><b>Fascia di appartenenza:</b>  Mano-Braccio (HAV) = "Non presente"  Corpo Intero (WBV) = "Compreso tra 0,5 e 1 m/s<sup>2</sup>"</p> <p><b>Mansioni:</b>  Pala meccanica.</p>					

# ANALISI E VALUTAZIONE MOVIMENTAZIONE MANUALE DEI CARICHI SOLLEVAMENTO E TRASPORTO

La valutazione del rischio specifico è stata effettuata ai sensi della normativa succitata e conformemente alla normativa tecnica applicabile:

- ISO 11228-1:2003, "Ergonomics - Manual handling - Lifting and carrying"

## Premessa

La valutazione dei rischi derivanti da azioni di sollevamento e trasporto riportata di seguito è stata eseguita secondo le disposizioni del D.Lgs del 9 aprile 2008, n.81 e la normativa tecnica ISO 11228-1, ed in particolare considerando:

- la fascia di età e sesso di gruppi omogenei lavoratori;
- le condizioni di movimentazione;
- il carico sollevato, la frequenza di sollevamento, la posizione delle mani, la distanza di sollevamento, la presa, la distanza di trasporto;
- i valori del carico, raccomandati per il sollevamento e il trasporto;
- gli effetti sulla salute e sulla sicurezza dei lavoratori;
- le informazioni raccolte dalla sorveglianza sanitaria e dalla letteratura scientifica disponibile;
- l'informazione e formazione dei lavoratori.

## Valutazione del rischio

Sulla base di considerazioni legate alla mansione svolta, previa consultazione del datore di lavoro e dei rappresentanti dei lavoratori per la sicurezza sono stati individuati i **gruppi omogenei di lavoratori** corrispondenti ai gruppi di lavoratori che svolgono la medesima attività nell'ambito del processo produttivo dall'azienda. Quindi si è proceduto, a secondo del gruppo, alla valutazione del rischio. La valutazione delle azioni del sollevamento e del trasporto, ovvero la movimentazione di un oggetto dalla sua posizione iniziale verso l'alto, senza ausilio meccanico, e il trasporto orizzontale di un oggetto tenuto sollevato dalla sola forza dell'uomo si basa su un modello costituito da cinque step successivi:

- Step 1 valutazione del peso effettivamente sollevato rispetto alla massa di riferimento;
- Step 2 valutazione dell'azione in relazione alla frequenza raccomandata in funzione della massa sollevata;
- Step 3 valutazione dell'azione in relazione ai fattori ergonomici (per esempio, la distanza orizzontale, l'altezza di sollevamento, l'angolo di asimmetria ecc.);
- Step 4 valutazione dell'azione in relazione alla massa cumulativa giornaliera (ovvero il prodotto tra il peso trasportato e la frequenza del trasporto);
- Step 5 valutazione concernente la massa cumulativa e la distanza del trasporto in piano.

I cinque passaggi sono illustrati con lo schema di flusso rappresentato nello schema 1. In ogni step sono desunti o calcolati valori limite di riferimento (per esempio, il peso limite). Se la valutazione concernente il singolo step porta ha una conclusione positiva, ovvero il valore limite di riferimento è rispettato, si passa a quello successivo. Qualora, invece, la valutazione porti a una conclusione negativa, è necessario adottare azioni di miglioramento per riportare il rischio a condizioni accettabili.

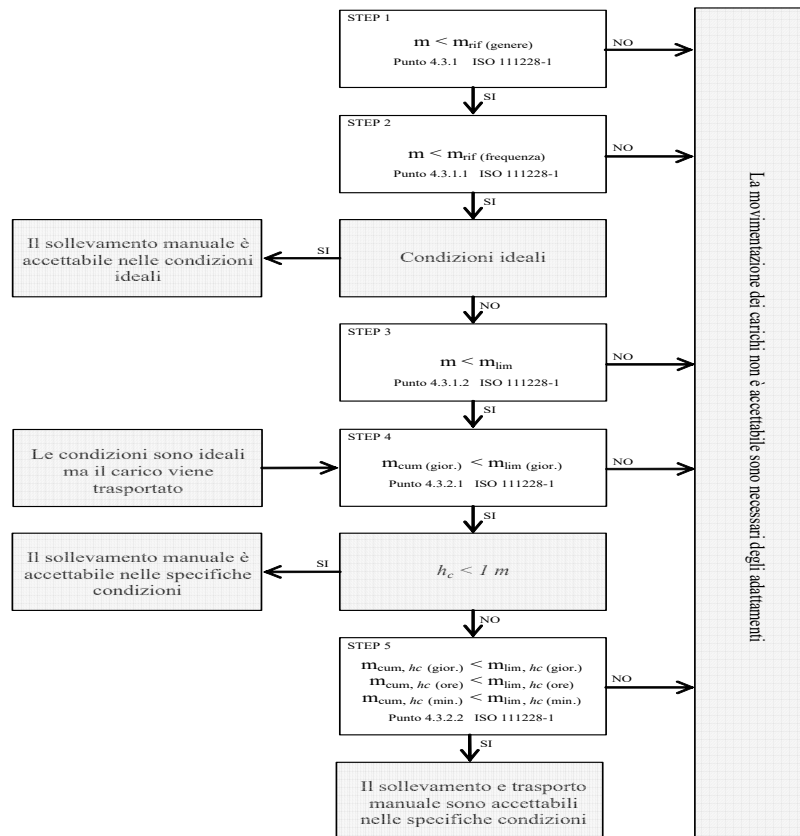

### Valutazione della massa di riferimento in base al genere, $m_{rif}$

Nel primo step si confronta il peso effettivo dell'oggetto sollevato con la massa di riferimento  $m_{rif}$ , che è desunta dalla tabella presente nell'Allegato C alla norma ISO 11228-1. La massa di riferimento si differenzia a seconda del genere (maschio o femmina), in linea con quanto previsto dall'art. 28, D.Lgs. n. 81/2008, il quale ha stabilito che la valutazione dei rischi deve comprendere anche i rischi particolari, tra i quali quelli connessi alle differenze di genere.

La massa di riferimento è individuata, a seconda del genere che caratterizza il gruppo omogeneo, al fine di garantire la protezione di almeno il 90% della popolazione lavorativa.

La massa di riferimento costituisce il peso limite in condizioni ergonomiche ideali e che, qualora le azioni di sollevamento non siano occasionali.

### Valutazione della massa di riferimento in base alla frequenza, $m_{rif}$

Nel secondo step si procede a confrontare il peso effettivamente sollevato con la frequenza di movimentazione  $f$  (atti/minuto); in base alla durata giornaliera della movimentazione, solo breve e media durata, si ricava il peso limite raccomandato, in funzione della frequenza, in base al grafico di cui alla figura 2 della norma ISO 11228-1.

### Valutazione della massa in relazione ai fattori ergonomici, $m_{lim}$

Nel terzo step si confronta la massa movimentata,  $m$ , con il peso limite raccomandato che deve essere calcolato tenendo in considerazione i parametri che caratterizzano la tipologia di sollevamento e, in particolare:

- la massa dell'oggetto  $m$ ;
- la distanza orizzontale di presa del carico,  $h$ , misurata dalla linea congiungente i malleoli interni al punto di mezzo tra la presa delle mani proiettata a terra;
- il fattore altezza,  $v$ , ovvero l'altezza da terra del punto di presa del carico;
- la distanza verticale di sollevamento,  $d$ ;
- la frequenza delle azioni di sollevamento,  $f$ ;
- la durata delle azioni di sollevamento,  $t$ ;
- l'angolo di asimmetria (torsione del busto),  $\alpha$ ;
- la qualità della presa dell'oggetto,  $c$ .

Il peso limite raccomandato è calcolato, sia all'origine che alla della movimentazione sulla base di una formula proposta nell'Allegato A.7 alla ISO 11228-1:

$$m_{lim} = m_{rif} \times h_M \times d_M \times v_M \times f_M \times \alpha_M \times c_M \quad (1)$$

dove:

$m_{rif}$  è la massa di riferimento in base al genere.

$h_M$  è il fattore riduttivo che tiene conto della distanza orizzontale di presa del carico,  $h$ ;

$d_M$  è il fattore riduttivo che tiene conto della distanza verticale di sollevamento,  $d$ ;

$v_M$  è il fattore riduttivo che tiene conto dell'altezza da terra del punto di presa del carico;

$f_M$  è il fattore riduttivo che tiene della frequenza delle azioni di sollevamento,  $f$ ;

$\alpha_M$  è il fattore riduttivo che tiene conto dell'angolo di asimmetria (torsione del busto),  $\alpha$ ;

$c_M$  è il fattore riduttivo che tiene della qualità della presa dell'oggetto,  $c$ .

#### Valutazione della massa cumulativa su lungo periodo, $m_{lim.}$ (giornaliera)

Nel quarto step si confronta la massa cumulativa  $m_{cum}$  giornaliera, ovvero il prodotto tra il peso trasportato e la frequenza di trasporto per le otto ore lavorativa, con la massa raccomandata  $m_{lim.}$  giornaliera che è pari a 10000 kg in caso di solo sollevamento o trasporto inferiore ai 20 m, o 6000 kg in caso di trasporto superiore o uguale ai 20 m.

#### Valutazione della massa cumulativa trasportata su lungo, medio e breve periodo, $m_{lim.}$ (giornaliera), $m_{lim.}$ (orario) e $m_{lim.}$ (minuto)

In caso di trasporto su distanza  $h_c$  uguale o maggiore di 1 m, nel quinto step si confronta la di massa cumulativa  $m_{cum}$  sul breve, medio e lungo periodo (giornaliera, oraria e al minuto) con la massa raccomandata  $m_{lim.}$  desunta dalla la tabella 1 della norma ISO 11228-1.

## ESITO DELLA VALUTAZIONE MOVIMENTAZIONE MANUALE DEI CARICHI SOLLEVAMENTO E TRASPORTO

Sulla base di considerazioni legate alla mansione svolta, previa consultazione del datore di lavoro e dei rappresentanti dei lavoratori per la sicurezza sono stati individuati **gruppi omogenei di lavoratori**, univocamente identificati attraverso le **SCHEDE DI VALUTAZIONE** riportate nel successivo capitolo. Di seguito è riportato l'elenco delle mansioni e il relativo esito della valutazione al rischio dovuto alle azioni di sollevamento e trasporto.

#### Lavoratori e Macchine

Mansione	ESITO DELLA VALUTAZIONE
1) Addetto al montaggio di porte interne ed esterne	Forze di sollevamento e trasporto accettabili.
2) Addetto al montaggio di porte tagliafuoco	Forze di sollevamento e trasporto accettabili.
3) Addetto al montaggio di serramenti interni ed esterni	Forze di sollevamento e trasporto accettabili.
4) Addetto alla posa di massi al piede dell'opera	Forze di sollevamento e trasporto accettabili.
5) Addetto alla posa di rivestimenti interni in marmo	Forze di sollevamento e trasporto accettabili.
6) Addetto alla realizzazione della recinzione e degli accessi al cantiere	Forze di sollevamento e trasporto accettabili.
7) Addetto alla realizzazione della viabilità di cantiere	Forze di sollevamento e trasporto accettabili.
8) Addetto alla realizzazione di contropareti e controsoffitti	Forze di sollevamento e trasporto accettabili.
9) Addetto alla realizzazione di tompagnature	Forze di sollevamento e trasporto accettabili.

## SCHEDE DI VALUTAZIONE MOVIMENTAZIONE MANUALE DEI CARICHI SOLLEVAMENTO E TRASPORTO

Le schede di rischio che seguono, ognuna di esse rappresentativa di un gruppo omogeneo, riportano l'esito della valutazione per ogni mansione.

Le eventuali disposizioni relative alla sorveglianza sanitaria, all'informazione e formazione, all'utilizzo di dispositivi di protezione individuale e alle misure tecniche e organizzative sono riportate nel documento della sicurezza di cui il presente è un allegato.

#### Tabella di correlazione Mansione - Scheda di valutazione

Mansione	Scheda di valutazione
----------	-----------------------



**Tabella di correlazione Mansioni - Scheda di valutazione**

Mansione	Scheda di valutazione
Addetto al montaggio di porte interne ed esterne	SCHEDA N.1
Addetto al montaggio di porte tagliafuoco	SCHEDA N.1
Addetto al montaggio di serramenti interni ed esterni	SCHEDA N.1
Addetto alla posa di massi al piede dell'opera	SCHEDA N.1
Addetto alla posa di rivestimenti interni in marmo	SCHEDA N.1
Addetto alla realizzazione della recinzione e degli accessi al cantiere	SCHEDA N.1
Addetto alla realizzazione della viabilità di cantiere	SCHEDA N.1
Addetto alla realizzazione di contropareti e controsoffitti	SCHEDA N.1
Addetto alla realizzazione di pompagnature	SCHEDA N.1

### SCHEDA N.1

Lesioni relative all'apparato scheletrico e/o muscolare durante la movimentazione manuale dei carichi con operazioni di trasporto o sostegno comprese le azioni di sollevare e deporre i carichi.

Esito della valutazione dei compiti giornalieri								
Condizioni	Carico movimentato		Carico movimentato (giornaliero)		Carico movimentato (orario)		Carico movimentato (minuto)	
	m	m <sub>lim</sub>	m <sub>cum</sub>	m <sub>lim</sub>	m <sub>cum</sub>	m <sub>lim</sub>	m <sub>cum</sub>	m <sub>lim</sub>
	[kg]	[kg]	[kg/giorno]	[kg/giorno]	[kg/ora]	[kg/ora]	[kg/minuto]	[kg/minuto]
<b>1) Compito</b>								
Specifiche	10.00	13.74	1200.00	10000.00	300.00	7200.00	5.00	120.00
<b>Fascia di appartenenza:</b> Le azioni di sollevamento e trasporto dei carichi sono accettabili.								
<b>Mansioni:</b> Addetto al montaggio di porte interne ed esterne; Addetto al montaggio di porte tagliafuoco; Addetto al montaggio di serramenti interni ed esterni; Addetto alla posa di massi al piede dell'opera; Addetto alla posa di rivestimenti interni in marmo; Addetto alla realizzazione della recinzione e degli accessi al cantiere; Addetto alla realizzazione della viabilità di cantiere; Addetto alla realizzazione di contropareti e controsoffitti; Addetto alla realizzazione di pompagnature.								

Descrizione del genere del gruppo di lavoratori																
Fascia di età	Adulta				Sesso	Maschio			m <sub>rif</sub> [kg]	25.00						
Compito giornaliero																
Posizione del carico	Carico	Posizione delle mani				Distanza verticale e di trasporto		Durata e frequenza		Preso	Fattori riduttivi					
	m	h	v	Ang.	d	h <sub>c</sub>	t	f	c	F <sub>M</sub>	H <sub>M</sub>	V <sub>M</sub>	D <sub>M</sub>	Ang. <sub>M</sub>	C <sub>M</sub>	
	[kg]	[m]	[m]	[gradi]	[m]	[m]	[%]	[n/min]								
<b>1) Compito</b>																
Inizio	10.00	0.25	0.50	30	1.00	<=1	50	0.5	buona	0.81	1.00	0.93	0.87	0.90	1.00	
Fine		0.25	1.50	0						0.81	1.00	0.78	0.87	1.00	1.00	

# ANALISI E VALUTAZIONE MOVIMENTAZIONE MANUALE DEI CARICHI ALTA FREQUENZA

La valutazione del rischio specifico è stata effettuata ai sensi della normativa succitata e conformemente alla normativa tecnica applicabile:

- ISO 11228-3:2007, "Ergonomics - Manual handling - Handling of low loads at high frequency"

## Premessa

La valutazione dei rischi derivanti dalla movimentazione di carichi leggeri ad alta frequenza riportata di seguito è stata eseguita secondo le disposizioni del D.Lgs. del 9 aprile 2008, n. 81 e la normativa tecnica ISO 11228-3, ed in particolare considerando:

- gruppi omogenei lavoratori;
- le condizioni di movimentazione: le forze applicate nella movimentazione e quelle raccomandate, la frequenza di movimentazione, la posizione delle mani, i periodi di riposo;
- le informazioni raccolte dalla sorveglianza sanitaria e dalla letteratura scientifica disponibile;
- l'informazione e formazione dei lavoratori.

## Valutazione del rischio

Sulla base di considerazioni legate alla mansione svolta, previa consultazione del datore di lavoro e dei rappresentanti dei lavoratori per la sicurezza sono stati individuati i **gruppi omogenei di lavoratori** corrispondenti ai gruppi di lavoratori che svolgono la medesima attività nell'ambito del processo produttivo dell'azienda. Quindi si è proceduto, a secondo del gruppo, alla valutazione del rischio. La stima del rischio, si basa su un metodo, proposto dalla ISO 11228-3 all'allegato B, costituito da una check-list di controllo che verifica, per step successivi, la presenza o meno di una serie di fattori di rischio. La valutazione del rischio quindi si conclude valutando se la presenza dei fattori di rischio è caratterizzata da condizioni inaccettabili, accettabili o accettabile con prescrizioni collocando così il rischio in tre rispettive zone di rischio:

1. Rischio inaccettabile: ZONA ROSSA
2. Rischio accettabile: ZONA VERDE
3. Rischio accettabile con azioni correttive: ZONA GIALLA

## Verifica dei fattori di rischio mediante la check-list di controllo

In questa fase si procede a verificare la presenza o meno di alcuni fattori di rischio che sono causa di pericolo per la salute dei lavoratori, al tal fine si utilizza la check-list di controllo così come riportata all'allegato B della ISO 11228-3:

**Step 1 - Durata e frequenza dei movimenti ripetitivi**

<b>Durata e frequenza dei movimenti ripetitivi</b>		<b>Verde se ..</b>	<b>Gialla se ..</b>	<b>Rossa se ..</b>
<b>Si</b>	<b>No</b>			
?	?	Il lavoro comporta compiti senza movimenti ripetitivi degli arti superiori.		
		OPPURE		
?	?	Il lavoro comporta compiti con movimenti ripetitivi degli arti superiori. Tali compiti hanno una durata complessiva inferiore a tre ore, su una "normale" giornata lavorativa, e non sono svolti per più di un'ora senza una pausa. Inoltre non sono presenti altri fattori di rischio.	Le condizioni descritte nelle zone rossa e verde non sono vere.	Il lavoro comporta compiti con movimenti ripetitivi degli arti superiori. Tali compiti hanno una durata complessiva superiore a quattro ore su una "normale" giornata lavorativa. Inoltre non sono presenti altri fattori di rischio.
?	?			
?	?			
<p>Se la risposta a tutte le domande è "No", la zona di valutazione è verde e non è necessaria un'ulteriore valutazione. Se la risposta ad una o più domande è "Sì", il lavoro è classificato come ripetitivo usare le colonne a destra, per valutare se la durata complessiva dei movimenti ripetitivi, in assenza di altri importanti fattori di rischio, è comunque accettabile o se è il caso di procedere a un'ulteriore valutazione dei fattori di rischio con gli step da 2, 3 e 4.</p>		?	?	?

Step 2 - Posture scomode

Posture scomode	Verde se ..	Gialla se ..	Rossa se ..
<p><b>Si No</b></p> <p>? ? Il lavoro comporta compiti durante i quali si compiono ripetitivi movimenti dei polsi verso l'alto e/o verso il basso e/o lateralmente?</p> <p>? ? Il lavoro comporta compiti durante i quali si compiono ripetitive rotazioni delle mani tali che il palmo si trovi rivolto verso l'alto o verso il basso?</p> <p>? ? Il lavoro comporta compiti durante i quali si compiono ripetitive prese con le dita o con il pollice o con il palmo della mano e con il polso piegato durante la presa, il mantenimento o la manipolazione degli oggetti?</p> <p>? ? Il lavoro comporta compiti durante i quali si compiono ripetitivi movimenti del braccio davanti e/o lateralmente al corpo?</p> <p>? ? Il lavoro comporta compiti durante i quali si compiono ripetitivi flessioni laterali o torsioni della schiena o della testa?</p> <p>Se la risposta a tutte le domande è "No", non ci sono posture scomode intese come fattore di rischio combinato ai movimenti ripetitivi, continuare con lo step 3 per valutare i fattori legati alle forze applicate.</p> <p>Se la risposta ad una o più domande è "Sì", utilizzare le colonne a destra per valutare il rischio e quindi procedere lo step 3.</p>	<p>Il lavoro comporta compiti con movimenti ripetitivi degli arti superiori in posture accettabili.</p> <p>OPPURE</p> <p>Il lavoro comporta compiti con movimenti ripetitivi degli arti superiori durante i quali si hanno piccole deviazioni, dalla loro posizione naturale, delle dita, dei polsi, dei gomiti, delle spalle o del collo. Tali compiti hanno una durata complessiva inferiore a tre ore, su una "normale" giornata lavorativa, e non sono svolti per più di trenta minuti senza una pausa o variazione di compito.</p> <p>OPPURE</p> <p>Il lavoro comporta compiti con movimenti ripetitivi degli arti superiori durante i quali si hanno moderate o ampie deviazioni, dalla loro posizione naturale, delle dita, dei polsi, dei gomiti, delle spalle o del collo. Tali compiti hanno una durata complessiva inferiore a due ore, su una "normale" giornata lavorativa, e non sono svolti per più di trenta minuti senza una pausa o variazione di compito.</p> <p style="text-align: center;">?</p>	<p>Le condizioni descritte nelle zone rossa e verde non sono vere.</p> <p style="text-align: center;">?</p>	<p>Per più di 3 ore su una "normale" giornata lavorativa e con una pausa o variazione di movimento con intervalli maggiori di 30 minuti ci sono piccole e ripetitive deviazioni delle dita, dei polsi, dei gomiti, delle spalle o del collo dalla loro posizione naturale.</p> <p style="text-align: center;">?</p>

**Step 3 - Forze applicate durante la movimentazione**

Forze applicate durante la movimentazione		Verde se ..	Gialla se ..	Rossa se ..
<p><b>Si</b></p> <p>? ?</p> <p>Il lavoro comporta compiti durante i quali si compiono ripetitivi sollevamenti, con prese a pizzico, di attrezzi, materiali o oggetti di peso superiore a 0,2 kg ?</p> <p>? ?</p> <p>Il lavoro comporta compiti durante i quali si compiono, con una mano, ripetitivi sollevamenti di attrezzi, materiali o oggetti di peso superiore a 2 kg ?</p> <p>? ?</p> <p>Il lavoro comporta compiti durante i quali si compiono ripetitive azioni di rotazioni, di spingere o di tirare attrezzi e oggetti con il sistema braccio/mano applicando una forza superiore al 10% del valore di riferimento, Fb, indicato nella norma EN 1005-3:2002 (25 N per la forza di presa) ?</p> <p>? ?</p> <p>Il lavoro comporta compiti durante i quali si usano, in modo ripetitivo, sistemi di regolazione che richiedono, per il loro funzionamento, l'applicazione di forze superiori a quelle raccomandate nella ISO 9355-3 (25 N nelle prese con una mano, 10 N nelle prese a pizzico) ?</p> <p>? ?</p> <p>Il lavoro comporta compiti durante i quali avviene in modo ripetitivo il mantenimento, con presa a pizzico, di oggetti applicando una forza maggiore di 10 N ?</p> <p>Se la risposta a tutte le domande è "No", non ci sono forti sforzi intesi come un fattore di rischio combinato ai movimenti ripetitivi, continuare con lo step 4 per valutare il fattore di recupero. Se la risposta ad una o più domande è "Sì", valutare il rischio mediante le colonne a destra, quindi procedere al step 4.</p>	<p>Il lavoro comporta compiti con movimenti ripetitivi degli arti superiori, in posture accettabili, in cui vengono applicate forze di presa accettabili.</p> <p>OPPURE</p> <p>Il lavoro comporta compiti con movimenti ripetitivi degli arti superiori, in posture accettabili, in cui ai lavoratori è richiesto uno sforzo durante le prese. Tali compiti hanno una durata complessiva inferiore a due ore, su una "normale" giornata lavorativa, e non sono svolti per più di trenta minuti senza una pausa o variazione di compito.</p> <p>OPPURE</p> <p>Il lavoro comporta compiti con movimenti ripetitivi degli arti superiori, in posture scomode, in cui ai lavoratori è richiesto uno sforzo durante le prese. Tali compiti hanno una durata complessiva inferiore a un'ora, su una "normale" giornata lavorativa, e non sono svolti per più di trenta minuti senza una pausa o variazione di compito.</p> <p>?</p>	<p>Le condizioni descritte nelle zone rossa e verde non sono vere.</p> <p>?</p>	<p>Il lavoro comporta compiti con movimenti ripetitivi degli arti superiori, in posture accettabili, in cui ai lavoratori è richiesto uno sforzo durante le prese. Tali compiti o hanno una durata complessiva superiore a tre ore, su una "normale" giornata lavorativa, e non sono svolti per più di trenta minuti senza una pausa o variazione di compito, o hanno una durata superiore a due ore, su una "normale" giornata lavorativa, e non sono svolti per più di trenta minuti senza una pausa o variazione di compito.</p> <p>OPPURE</p> <p>Il lavoro comporta compiti con movimenti ripetitivi degli arti superiori, in posture scomode, in cui ai lavoratori è richiesto uno sforzo durante le prese. Tali compiti o hanno una durata superiore a due ore, su una "normale" giornata lavorativa, e non sono svolti per più di trenta minuti senza una pausa o variazione di compito, o hanno una durata inferiore a due ore, su una "normale" giornata lavorativa, e sono svolti per più di trenta minuti senza una pausa o variazione di compito.</p> <p>?</p>	

**Step 4 - Periodi di recupero**

Periodi di recupero	Verde se ..	Gialla se ..	Rossa se ..
<p><b>Si No</b></p> <p>? ? Le pause, durante lo svolgimento di compiti lavorativi con movimenti ripetitivi degli arti superiori, non sono frequenti ?</p> <p>? ? L' alternarsi di compiti lavorativi senza movimenti ripetitivi con compiti con movimenti ripetitivi non è frequente ?</p> <p>? ? I periodi di riposo, durante lo svolgimento di compiti lavorativi con movimenti ripetitivi degli arti superiori, non sono frequenti ?</p> <p>Usare le colonne a destra per la valutazione del rischio in mancanza di periodi di recupero. Quindi passare al punto 5 e valutare i fattori di rischio aggiuntivi.</p>	<p>Il lavoro comporta compiti con movimenti ripetitivi degli arti superiori e sono previste, durante la "normale" giornata lavorativa, una pausa pranzo di almeno trenta minuti e due pause, una al mattino e una al pomeriggio, di almeno dieci minuti.</p> <p style="text-align: center;">?</p>	<p>Le condizioni descritte nelle zone rossa e verde non sono vere.</p> <p style="text-align: center;">?</p>	<p>Il lavoro comporta compiti con movimenti ripetitivi degli arti superiori ed è prevista una pausa pranzo inferiore a trenta minuti.</p> <p style="text-align: center;">OPPURE</p> <p>Il lavoro comporta compiti con movimenti ripetitivi degli arti superiori svolti per più di un'ora senza una pausa o variazione di compito.</p> <p style="text-align: center;">?</p>

**Step 5 - Altri fattori: fisici e psicosociali**

Si	No	La mansione ripetitiva comporta...	Si	No	La mansione ripetitiva comporta...			
?	?	Durante lo svolgimento di compiti lavorativi con movimenti ripetitivi degli arti superiori si usano attrezzi vibranti ?	?	?	I compiti con movimenti ripetitivi degli arti superiori comportano un elevato carico di lavoro?			
?	?	Durante lo svolgimento di compiti lavorativi con movimenti ripetitivi degli arti superiori si usano attrezzature che comportano localizzate compressioni delle strutture anatomiche ?	?	?	I compiti lavorativi con movimenti ripetitivi degli arti superiori non sono ben pianificati?			
?	?	Durante lo svolgimento di compiti lavorativi con movimenti ripetitivi degli arti superiori i lavoratori sono esposti a condizioni climatiche disagiate (caldo o freddo) ?	?	?	Durante lo svolgimento di compiti lavorativi con movimenti ripetitivi degli arti superiori manca la collaborazione dei colleghi o dei dirigenti?			
?	?	Durante lo svolgimento di compiti lavorativi con movimenti ripetitivi degli arti superiori si usano dispositivi di protezione individuale che limitano i movimenti o inibiscono le prestazioni ?	?	?	I compiti lavorativi con movimenti ripetitivi degli arti superiori comportano un elevato carico mentale, alta concentrazione o attenzione?			
?	?	Durante lo svolgimento di compiti lavorativi con movimenti ripetitivi degli arti superiori possono verificarsi improvvisi, inaspettati e incontrollati eventi come scivolamenti in piano, caduta di oggetti, cattive prese, ecc. ?	?	?	I lavori comporta compiti lavorativi con movimenti ripetitivi degli arti superiori isolati dal processo di produzione?			
?	?	I compiti lavorativi comportano movimenti ripetitivi con rapide accelerazione e decelerazione ?	?	?	I ritmi di lavoro dei compiti con movimenti ripetitivi sono scanditi da una macchina o una persona?			
?	?	Durante lo svolgimento di compiti lavorativi con movimenti ripetitivi degli arti superiori le forze applicate dai lavoratori sono statiche ?	?	?	Il lavoro che comporta compiti con movimenti ripetitivi degli arti superiori è pagato in base alla quantità di lavoro finito o ci sono premi in denaro legati alla produttività?			
?	?	I compiti lavorativi con movimenti ripetitivi degli arti superiori comportano il mantenimento delle braccia sollevate ?	<b>RISULTATI</b>					
?	?	Durante lo svolgimento di compiti lavorativi con movimenti ripetitivi degli arti superiori i lavoratori mantengono posture fisse ?	<b>Zona</b>	<b>Step 1</b>	<b>Step 2</b>	<b>Step 3</b>	<b>Step 4</b>	<b>Step 5</b>
?	?	Durante lo svolgimento di compiti lavorativi con movimenti ripetitivi degli arti superiori vi sono prese continue dell'attrezzatura (come ad esempio coltelli nella macelleria o nell'industria del pesce) ?	<b>Verde</b>					
?	?	Durante lo svolgimento di compiti lavorativi con movimenti ripetitivi degli arti superiori si compiono azioni come quella del martellare con una frequenza sempre crescente ?	<b>Gialla</b>					
?	?	I compiti lavorativi con movimenti ripetitivi degli arti superiori richiedono elevata precisione di lavoro combinata all'applicazione di sforzi ?	<b>Rossa</b>					

**Esito della valutazione**

Zona	Valutazione del rischio
<b>Verde</b>	Se tutti gli step risultano essere nella zona di rischio verde il livello di rischio globale è accettabile. Se il lavoro rientra nella zona di rischio verde, la probabilità di danni muscoloscheletrici è considerata trascurabile. Tuttavia, se sono presenti fattori di rischio aggiuntivi (step 5), si raccomanda di ridurli o eliminarli.
<b>Gialla</b>	Zona di rischio gialla se nessuno degli step per la valutazione del rischio risulta essere nella zona di rischio rossa, ma uno o più risultano essere nella zona di rischio gialla. In tal caso sono necessarie azioni correttive per ridurre il rischio al livello verde. Se uno o due ulteriori fattori aggiuntivi sono presenti, il livello di rischio passa dal giallo al rosso.
<b>Rossa</b>	Se uno degli step per la valutazione del rischio risulta essere nella zona rossa, il rischio è inaccettabile e la zona di rischio è rossa. La mansione è ritenuta dannosa. La gravità del rischio è maggiore se uno o più dei fattori di rischio aggiuntivi rientra anche in zona rossa. Si raccomanda che siano prese misure per eliminare o ridurre i fattori di rischio.

## ESITO DELLA VALUTAZIONE MOVIMENTAZIONE MANUALE DEI CARICHI ALTA FREQUENZA

Sulla base di considerazioni legate alla mansione svolta, previa consultazione del datore di lavoro e dei rappresentanti dei lavoratori per la sicurezza sono stati individuati gruppi omogenei di lavoratori, univocamente identificati attraverso le SCHEDE DI VALUTAZIONE riportate nel successivo capitolo. Di seguito è riportato l'elenco delle mansioni e il relativo esito della valutazione al rischio dovuto alla movimentazione di carichi leggeri ad alta frequenza.

### Lavoratori e Macchine

Mansione	ESITO DELLA VALUTAZIONE
1) Addetto alla formazione intonaci esterni (tradizionali)	Rischio per i lavoratori accettabile.
2) Addetto alla formazione intonaci interni tradizionali	Rischio per i lavoratori accettabile.
3) Addetto alla tinteggiatura di superfici interne	Rischio per i lavoratori accettabile.

## SCHEDE DI VALUTAZIONE MOVIMENTAZIONE MANUALE DEI CARICHI ALTA FREQUENZA

Le schede di rischio che seguono, ognuna di esse rappresentativa di un gruppo omogeneo, riportano l'esito della valutazione per ogni mansione.

Le eventuali disposizioni relative alla sorveglianza sanitaria, all'informazione e formazione, all'utilizzo di dispositivi di protezione individuale e alle misure tecniche e organizzative sono riportate nel documento della sicurezza di cui il presente è un allegato.

### Tabella di correlazione Mansione - Scheda di valutazione

Mansione	Scheda di valutazione
Addetto alla formazione intonaci esterni (tradizionali)	SCHEDA N.1
Addetto alla formazione intonaci interni tradizionali	SCHEDA N.1
Addetto alla tinteggiatura di superfici interne	SCHEDA N.1

### SCHEDA N.1

Lesioni relative all'apparato scheletrico e/o muscolare durante la movimentazione manuale dei carichi mediante movimenti ripetitivi ad elevata frequenza degli arti superiori (mani, polsi, braccia, spalle).

Step di valutazione - fattori di rischio individuati	Zona di rischio
<b>Durata e frequenza dei movimenti ripetitivi</b>	<b>Verde</b>
<b>Valutazione globale rischio</b>	<b>Verde</b>

#### Fascia di appartenenza:

Il livello di rischio globale per i lavoratori è accettabile.

#### Mansioni:

Addetto alla formazione intonaci esterni (tradizionali); Addetto alla formazione intonaci interni tradizionali; Addetto alla tinteggiatura di superfici interne.



# ANALISI E VALUTAZIONE RADIAZIONI OTTICHE ARTIFICIALI OPERAZIONI DI SALDATURA

La valutazione del rischio specifico è stata effettuata ai sensi della normativa italiana succitata e conformemente agli indirizzi operativi del Coordinamento Tecnico Interregionale della Prevenzione nei Luoghi di Lavoro:

- **Indicazioni Operative del CTIPLL (Rev. 2 del 11 marzo 2010)**, "Decreto legislativo 81/2008, Titolo VIII, Capo I, II, III, IV e V sulla prevenzione e protezione dai rischi dovuti all'esposizione ad agenti fisici nei luoghi di lavoro - indicazioni operative".

## Premessa

Secondo l'art. 216 del D.Lgs. 9 aprile 2008, n. 81, nell'ambito della valutazione dei rischi il "datore di lavoro valuta e, quando necessario, misura e/o calcola i livelli delle radiazioni ottiche a cui possono essere esposti i lavoratori".

Essendo le misure strumentali generalmente costose sia in termini economici che di tempo, è da preferire, quando possibile, la valutazione dei rischi che non richieda misurazioni.

Nel caso delle operazioni di saldatura è noto che, per qualsiasi tipologia di saldatura (arco elettrico, gas, ossitaglio ecc) e per qualsiasi tipo di supporto, i tempi per i quali si raggiunge una sovraesposizione per il lavoratore addetto risultano essere dell'ordine dei secondi.

Pur essendo il rischio estremamente elevato, l'effettuazione delle misure e la determinazione esatta dei tempi di esposizione è del tutto superflua per i lavoratori. Pertanto, al fine di proteggere i lavoratori dai rischi che possono provocare danni agli occhi e al viso, non essendo possibile in alcun modo provvedere a eliminare o ridurre le radiazioni ottiche emesse durante le operazioni di saldatura si è provveduto ad adottare i dispositivi di protezione degli occhi e del viso più efficaci per contrastare i tipi di rischio presenti.

## Tecniche di saldatura

La saldatura è un processo utilizzato per unire due parti metalliche riscaldate localmente, che costituiscono il metallo base, con o senza aggiunta di altro metallo che rappresenta il metallo d'apporto, fuso tra i lembi da unire.

La saldatura si dice eterogena quando viene fuso il solo materiale d'apporto, che necessariamente deve avere un punto di fusione inferiore e quindi una composizione diversa da quella dei pezzi da saldare; è il caso della brasatura in tutte le sue varianti.

La saldatura autogena prevede invece la fusione sia del metallo base che di quello d'apporto, che quindi devono avere simile composizione, o la fusione dei soli lembi da saldare accostati mediante pressione; si tratta delle ben note saldature a gas o ad arco elettrico.

## Saldobrasatura

Nella saldo-brasatura i pezzi di metallo da saldare non partecipano attivamente fondendo al processo da saldatura; l'unione dei pezzi metallici si realizza unicamente per la fusione del metallo d'apporto che viene colato tra i lembi da saldare. Per questo motivo il metallo d'apporto ha un punto di fusione inferiore e quindi composizione diversa rispetto al metallo base. E' necessario avere evidentemente una zona di sovrapposizione abbastanza ampia poiché la resistenza meccanica del materiale d'apporto è molto bassa. La lega generalmente utilizzata è un ottone (lega rame-zinco), addizionata con silicio o nichel, con punto di fusione attorno ai 900°C. Le modalità esecutive sono simili a quelle della saldatura autogena (fiamma ossiacetilenica); sono tipiche della brasatura la differenza fra metallo base e metallo d'apporto nonché la loro unione che avviene per bagnatura che consiste nello spandersi di un liquido (metallo d'apporto fuso) su una superficie solida (metallo base).

## Brasatura

La brasatura è effettuata disponendo il metallo base in modo che fra le parti da unire resti uno spazio tale da permettere il riempimento del giunto ed ottenere un'unione per bagnatura e capillarità.

A seconda del minore o maggiore punto di fusione del metallo d'apporto, la brasatura si distingue in dolce e forte. La brasatura dolce utilizza materiali d'apporto con temperatura di fusione < 450°C; i materiali d'apporto tipici sono leghe stagno/piombo. L'adesione che si verifica è piuttosto debole ed il giunto non è particolarmente resistente. Gli impieghi tipici riguardano elettronica, scatolame ecc. La brasatura forte utilizza materiali d'apporto con temperatura di fusione > 450°C; i materiali d'apporto tipici sono leghe rame/zinco, argento/rame. L'adesione che si verifica è maggiore ed il giunto è più resistente della brasatura dolce.

## Saldatura a gas

Alcune tecniche di saldatura utilizzano la combustione di un gas per fondere un metallo. I gas utilizzati possono essere miscele di ossigeno con idrogeno o metano, propano oppure acetilene.

## Saldatura a fiamma ossiacetilenica

La più diffusa tra le saldature a gas utilizza una miscela di ossigeno ed acetilene, contenuti in bombole separate, che alimentano

contemporaneamente una torcia, ed escono dall'ugello terminale dove tale miscela viene accesa. Tale miscela è quella che sviluppa la maggior quantità di calore infatti la temperatura massima raggiungibile è dell'ordine dei 3000 °C e può essere quindi utilizzata anche per la saldatura degli acciai.

### Saldatura ossidrica

E' generata da una fiamma ottenuta dalla combustione dell'ossigeno con l'idrogeno. La temperatura della fiamma (2500°C) è sostanzialmente più bassa di quella di una fiamma ossiacetilenica e di conseguenza tale procedimento viene impiegato per la saldatura di metalli a basso punto di fusione, ad esempio alluminio, piombo e magnesio.

### Saldatura elettrica

Il calore necessario per la fusione del metallo è prodotto da un arco elettrico che si instaura tra l'elettrodo e i pezzi del metallo da saldare, raggiungendo temperature variabili tra 4000-6000 °C.

#### Saldatura ad arco con elettrodo fusibile (MMA)

L'arco elettrico scocca tra l'elettrodo, che è costituito da una bacchetta metallica rigida di lunghezza tra i 30 e 40 cm, e il giunto da saldare. L'elettrodo fonde costituendo il materiale d'apporto; il materiale di rivestimento dell'elettrodo, invece, fondendo crea un'area protettiva che circonda il bagno di saldatura (saldatura con elettrodo rivestito).

L'operazione impegna quindi un solo arto permettendo all'altro di impugnare il dispositivo di protezione individuale (schermo facciale) o altro utensile.

#### Saldatura ad arco con protezione di gas con elettrodo fusibile (MIG/MAG)

In questo caso l'elettrodo fusibile è un filo continuo non rivestito, erogato da una pistola mediante apposito sistema di trascinamento al quale viene imposta una velocità regolare tale da compensare la fusione del filo stesso e quindi mantenere costante la lunghezza dell'arco; contemporaneamente, viene fornito un gas protettivo che fuoriesce dalla pistola insieme al filo (elettrodo) metallico. I gas impiegati, in genere inerti, sono argon o elio (MIG: Metal Inert Gas), che possono essere miscelati con CO<sub>2</sub> dando origine ad un composto attivo che ha la capacità, ad esempio nella saldatura di alcuni acciai, di aumentare la penetrazione e la velocità di saldatura, oltre ad essere più economico (MAG: Metal Active Gas).

#### Saldatura ad arco con protezione di gas con elettrodo non fusibile (TIG)

L'arco elettrico scocca tra un elettrodo di tungsteno, che non si consuma durante la saldatura, e il pezzo da saldare (TIG: Tungsten Inert Gas). L'area di saldatura viene protetta da un flusso di gas inerte (argon e elio) in modo da evitare il contatto tra il metallo fuso e l'aria. La saldatura può essere effettuata semplicemente fondendo il metallo base, senza metallo d'apporto, il quale se necessario viene aggiunto separatamente sotto forma di bacchetta. In questo caso l'operazione impegna entrambi gli arti per impugnare elettrodo e bacchetta.

### Saldatura al plasma

È simile alla TIG con la differenza che l'elettrodo di tungsteno pieno è inserito in una torcia, creando così un vano che racchiude l'arco elettrico e dove viene iniettato il gas inerte. Innescando l'arco elettrico su questa colonna di gas si causa la sua parziale ionizzazione e, costringendo l'arco all'interno dell'orifizio, si ha un forte aumento della parte ionizzata trasformando il gas in plasma. Il risultato finale è una temperatura dell'arco più elevata (fino a 10000 °C) a fronte di una sorgente di calore più piccola. Si tratta di una tecnica prevalentemente automatica, utilizzata anche per piccoli spessori.

### Criteri di scelta dei DPI

Per i rischi per gli occhi e il viso da radiazioni riscontrabili in ambiente di lavoro, le norme tecniche di riferimento sono quelle di seguito riportate:

- UNI EN 166:2004 "Protezione personale dagli occhi - Specifiche"
- UNI EN 167:2003 "Protezione personale degli occhi - Metodi di prova ottici"
- UNI EN 168:2003 "Protezione personale degli occhi - Metodi di prova non ottici"
- UNI EN 169:2003 "Protezione personale degli occhi - Filtri per saldatura e tecniche connesse - Requisiti di trasmissione e utilizzazioni raccomandate"
- UNI EN 170:2003 "Protezione personale degli occhi - Filtri ultravioletti - Requisiti di trasmissione e utilizzazioni raccomandate"
- UNI EN 171:2003 "Protezione personale degli occhi - Filtri infrarossi - Requisiti di trasmissione e utilizzazioni raccomandate"
- UNI EN 172:2003 "Protezione personale degli occhi - Filtri solari per uso industriale"
- UNI EN 175:1999 "Protezione personale degli occhi - Equipaggiamenti di protezione degli occhi e del viso durante la saldatura e i procedimenti connessi"
- UNI EN 207:2004 "Protezione personale degli occhi - Filtri e protettori dell'occhio contro radiazioni laser (protettori dell'occhio per laser)"
- UNI EN 208:2004 "Protezione personale degli occhi - Protettori dell'occhio per i lavori di regolazione sui laser e sistemi laser (protettori dell'occhio per regolazione laser)"

- UNI EN 379:2004 "Protezione personale degli occhi – Filtri automatici per saldatura"
- UNI 10912:2000 "Dispositivi di protezione individuale - Guida per la selezione, l'uso e la manutenzione dei dispositivi di protezione degli occhi e del viso per attività lavorative."

In particolare, i dispositivi di protezione utilizzati nelle **operazioni di saldatura** sono schermi (ripari facciali) e maschere (entrambi rispondenti a specifici requisiti di adattabilità, sicurezza ed ergonomia), con filtri a graduazione singola, a numero di scala doppio o commutabile (quest'ultimo per es. a cristalli liquidi).

I filtri per i processi di saldatura devono fornire protezione sia da raggi ultravioletti che infrarossi che da radiazioni visibili. Il numero di scala dei filtri destinati a proteggere i lavoratori dall'esposizione alle radiazioni durante le operazioni di saldatura e tecniche simili è formato solo dal numero di graduazione corrispondente al filtro (manca il numero di codice, che invece è presente invece negli altri filtri per le radiazioni ottiche artificiali). In funzione del fattore di trasmissione dei filtri, la norma UNI EN 169 prevede 19 numeri di graduazione.

Per individuare il corretto numero di scala dei filtri, è necessario considerare prioritariamente:

- per la saldatura a gas, saldo-brasatura e ossitaglio: la portata di gas ai cannelli;
- per la saldatura ad arco, il taglio ad arco e al plasma jet: l'intensità della corrente.

Ulteriori fattori da tenere in considerazione sono:

- la distanza dell'operatore rispetto all'arco o alla fiamma; se l'operatore è molto vicino può essere necessario una graduazione maggiore;
- l'illuminazione locale dell'ambiente di lavoro;
- le caratteristiche individuali.

Tra la saldatura a gas e quella ad arco vi sono, inoltre, differenti livelli di esposizione al calore: con la prima si raggiungono temperature della fiamma che vanno dai 2500 °C ai 3000 °C circa, mentre con la seconda si va dai 3000 °C ai 6000 °C fino ai 10.000 °C tipici della saldatura al plasma.

Per aiutare la scelta del livello protettivo, la norma tecnica riporta alcune indicazioni sul numero di scala da utilizzarsi e di seguito riportate.

Esse si basano su condizioni medie di lavoro dove la distanza dell'occhio del saldatore dal metallo fuso è di circa 50 cm e l'illuminazione media dell'ambiente di lavoro è di circa 100 lux.

Tanto è maggiore il numero di scala tanto superiore è il livello di protezione dalle radiazioni che si formano durante le operazioni di saldatura e tecniche connesse.

## Saldatura a gas

### Saldatura a gas e saldo-brasatura

**Numeri di scala per saldatura a gas e saldo-brasatura**

Lavoro	Portata di acetilene in litri all'ora [q]			
	q ≤ 70	70 < q ≤ 200	200 < q ≤ 800	q > 800
Saldatura a gas e saldo-brasatura	4	5	6	7

Fonte: Indicazioni Operative del CTIPLL (Rev. 2 del 11 marzo 2010)

### Ossitaglio

**Numeri di scala per l'ossitaglio**

Lavoro	Portata di ossigeno in litri all'ora [q]		
	900 ≤ q < 2000	2000 < q ≤ 4000	4000 < q ≤ 8000
Ossitaglio	5	6	7

Fonte: Indicazioni Operative del CTIPLL (Rev. 2 del 11 marzo 2010)

## Saldatura ad arco

### Saldatura ad arco - Processo "Elettrodi rivestiti"

**Numeri di scala per saldatura ad arco - processo: "Elettrodi rivestiti"**

Corrente [A]																								
1,5	6	10	15	30	40	60	70	100	125	150	175	200	225	250	300	350	400	450	500	600				
				8				9			10			11			12			13			14	

Fonte: Indicazioni Operative del CTIPLL (Rev. 2 del 11 marzo 2010)

### Saldatura ad arco - Processo "MAG"

**Numeri di scala per saldatura ad arco - processo: "MAG"**

Corrente [A]																								
1,5	6	10	15	30	40	60	70	100	125	150	175	200	225	250	300	350	400	450	500	600				
				8				9			10			11			12			13			14	

Fonte: Indicazioni Operative del CTIPLL (Rev. 2 del 11 marzo 2010)

### Saldatura ad arco - Processo "TIG"

**Numeri di scala per saldatura ad arco - processo: "TIG"**

Corrente [A]																						
1,5	6	10	15	30	40	60	70	100	125	150	175	200	225	250	300	350	400	450	500	600		
---		8			9			10			11			12			13		---			

Fonte: Indicazioni Operative del CTIPLL (Rev. 2 del 11 marzo 2010)

### Saldatura ad arco - Processo "MIG con metalli pesanti"

**Numeri di scala per saldatura ad arco - processo: "MIG con metalli pesanti"**

Corrente [A]																									
1,5	6	10	15	30	40	60	70	100	125	150	175	200	225	250	300	350	400	450	500	600					
---								9			10			11			12			13		14		---	

Fonte: Indicazioni Operative del CTIPLL (Rev. 2 del 11 marzo 2010)

### Saldatura ad arco - Processo "MIG con leghe leggere"

**Numeri di scala per saldatura ad arco - processo: "MIG con leghe leggere"**

Corrente [A]																									
1,5	6	10	15	30	40	60	70	100	125	150	175	200	225	250	300	350	400	450	500	600					
				---							10			11			12			13		14		---	

Fonte: Indicazioni Operative del CTIPLL (Rev. 2 del 11 marzo 2010)

## Taglio ad arco

### Saldatura ad arco - Processo "Taglio aria-arco"

**Numeri di scala per saldatura ad arco - processo: "Taglio aria-arco"**

Corrente [A]																								
1,5	6	10	15	30	40	60	70	100	125	150	175	200	225	250	300	350	400	450	500	600				
								10				11			12			13			14		15	

Fonte: Indicazioni Operative del CTIPLL (Rev. 2 del 11 marzo 2010)

### Saldatura ad arco - Processo "Taglio plasma-jet"

**Numeri di scala per saldatura ad arco - processo: "Taglio plasma-jet"**

Corrente [A]																								
1,5	6	10	15	30	40	60	70	100	125	150	175	200	225	250	300	350	400	450	500	600				
---								9			10			11			12			13			---	

Fonte: Indicazioni Operative del CTIPLL (Rev. 2 del 11 marzo 2010)

### Saldatura ad arco - Processo "Taglio ad arco al microplasma"

**Numeri di scala per saldatura ad arco - processo: "Saldatura ad arco al microplasma"**

Corrente [A]																				
1,5	6	10	15	30	40	60	70	100	125	150	175	200	225	250	300	350	400	450	500	600
-	4	5	6	7	8	9	10	11	12	---										

Fonte: Indicazioni Operative del CTIPLL (Rev. 2 del 11 marzo 2010)

## ESITO DELLA VALUTAZIONE RADIAZIONI OTTICHE ARTIFICIALI OPERAZIONI DI SALDATURA

Di seguito è riportato l'elenco delle mansioni addette ad attività lavorative che espongono a radiazioni ottiche artificiali per operazioni di saldatura.

Si precisa che nel caso delle operazioni di saldatura, per qualsiasi tipologia di saldatura (arco elettrico, gas, ossitaglio ecc) e per qualsiasi tipo di supporto, i tempi per cui si raggiunge una sovraesposizione per il lavoratore addetto risultano dell'ordine dei secondi per cui il rischio è estremamente elevato.

### Lavoratori e Macchine

Mansione	ESITO DELLA VALUTAZIONE
1) Addetto alla realizzazione della rete di distribuzione di impianto idrico-sanitario e del gas	Rischio alto per la salute.
2) Addetto alla realizzazione di impianto idrico dei servizi igienico-assistenziali e sanitari del cantiere	Rischio alto per la salute.
3) Addetto alla realizzazione di impianto idrico del cantiere	Rischio alto per la salute.

## SCHEDE DI VALUTAZIONE RADIAZIONI OTTICHE ARTIFICIALI OPERAZIONI DI SALDATURA

Le seguenti schede di valutazione delle radiazioni ottiche artificiali per operazioni di saldatura riportano l'esito della valutazione eseguita per singola attività lavorativa con l'individuazione delle mansioni addette, delle sorgenti di rischio, la relativa fascia di esposizione e il dispositivo di protezione individuale più adatto.

Le eventuali disposizioni relative alla sorveglianza sanitaria, all'informazione e formazione, agli ulteriori dispositivi di protezione individuale e alle misure tecniche e organizzative sono riportate nel documento della sicurezza di cui il presente è un allegato.

### Tabella di correlazione Mansione - Scheda di valutazione

Mansione	Scheda di valutazione
Addetto alla realizzazione della rete di distribuzione di impianto idrico-sanitario e del gas	SCHEDA N.1 - R.O.A. per "Saldatura a gas (acetilene)"
Addetto alla realizzazione di impianto idrico dei servizi igienico-assistenziali e sanitari del cantiere	SCHEDA N.1 - R.O.A. per "Saldatura a gas (acetilene)"
Addetto alla realizzazione di impianto idrico del cantiere	SCHEDA N.1 - R.O.A. per "Saldatura a gas (acetilene)"

### **SCHEDA N.1 - R.O.A. per "Saldatura a gas (acetilene)"**

Lesioni localizzate agli occhi durante le lavorazioni di saldatura, taglio termico e altre attività che comportano emissione di radiazioni ottiche artificiali.

		Sorgente di rischio		
Tipo	Portata di acetilene	Portata di ossigeno	Corrente	Numero di scala
	[l/h]	[l/h]	[A]	[Filtro]
<b>1) Saldatura [Saldatura a gas (acetilene)]</b>				
Saldatura a gas	inferiore a 70 l/h	-	-	4

Sorgente di rischio				
Tipo	Portata di acetilene	Portata di ossigeno	Corrente	Numero di scala
	[l/h]	[l/h]	[A]	[Filtro]
<p><b>Fascia di appartenenza:</b> Rischio alto per la salute.</p> <p><b>Mansioni:</b> Addetto alla realizzazione della rete di distribuzione di impianto idrico-sanitario e del gas; Addetto alla realizzazione di impianto idrico dei servizi igienico-assistenziali e sanitari del cantiere; Addetto alla realizzazione di impianto idrico del cantiere.</p>				

# ANALISI E VALUTAZIONE RISCHIO CHIMICO

La valutazione del rischio specifico è stata effettuata ai sensi della normativa italiana succitata e in particolare si è fatto riferimento al:

- **Regolamento CE n. 1272 del 16 dicembre 2008 (CLP)** relativo alla classificazione, all'etichettatura e all'imballaggio delle sostanze e delle miscele che modifica e abroga le direttive 67/548/CEE e 1999/45/CE e che reca modifica al regolamento (CE) n. 1907/2006;
- **Regolamento CE n. 790 del 10 agosto 2009 (ATP01)** recante modifica, ai fini dell'adeguamento al progresso tecnico e scientifico, del regolamento (CE) n. 1272/2008 del Parlamento europeo e del Consiglio relativo alla classificazione, all'etichettatura e all'imballaggio delle sostanze e delle miscele.

## Premessa

In alternativa alla misurazione dell'agente chimico è possibile, e largamente praticato, l'uso di sistemi di valutazione del rischio basati su relazioni matematiche denominati algoritmi di valutazione "semplificata".

In particolare, il modello di valutazione del rischio adottato è una procedura di analisi che consente di effettuare la valutazione del rischio tramite una assegnazione di un punteggio (peso) ai vari fattori che intervengono nella determinazione del rischio (pericolosità, quantità, durata dell'esposizione presenza di misure preventive) ne determinano l'importanza assoluta o reciproca sul risultato valutativo finale.

Il Rischio R, individuato secondo il modello, quindi, è in accordo con l'art. 223, comma 1 del D.Lgs. 81/2008, che prevede la valutazione dei rischi considerando in particolare i seguenti elementi degli agenti chimici:

- le loro proprietà pericolose;
- le informazioni sulla salute e sicurezza comunicate dal responsabile dell'immissione sul mercato tramite la relativa scheda di sicurezza predisposta ai sensi dei decreti legislativi 3 febbraio 1997, n. 52, e 14 marzo 2003, n. 65, e successive modifiche;
- il livello, il tipo e la durata dell'esposizione;
- le circostanze in cui viene svolto il lavoro in presenza di tali agenti, compresa la quantità degli stessi;
- i valori limite di esposizione professionale o i valori limite biologici;
- gli effetti delle misure preventive e protettive adottate o da adottare;
- se disponibili, le conclusioni tratte da eventuali azioni di sorveglianza sanitaria già intraprese.

Si precisa, che i modelli di valutazione semplificata, come l'algoritmo di seguito proposto, sono da considerarsi strumenti di particolare utilità nella valutazione del rischio -in quanto rende affrontabile il percorso di valutazione ai Datori di Lavoro- per la classificazione delle proprie aziende al di sopra o al di sotto della soglia di: "*Rischio irrilevante per la salute*". Se, però, a seguito della valutazione è superata la soglia predetta si rende necessaria l'adozione delle misure degli artt. 225, 226, 229 e 230 del D.Lgs. 81/2008 tra cui la misurazione degli agenti chimici.

## Valutazione del rischio ( $R_{chim}$ )

Il Rischio ( $R_{chim}$ ) per le valutazioni del Fattore di rischio derivante dall'esposizione ad agenti chimici pericolosi è determinato dal prodotto del Pericolo ( $P_{chim}$ ) e l'Esposizione (E), come si evince dalla seguente formula:

$$R_{chim} = P_{chim} \cdot E \quad (1)$$

Il valore dell'indice di Pericolosità ( $P_{chim}$ ) è determinato principalmente dall'analisi delle informazioni sulla salute e sicurezza fornite dal produttore della sostanza o preparato chimico, e nello specifico dall'analisi delle Frasi H e/o Frasi EUH in esse contenute.

L'esposizione (E) che rappresenta il livello di esposizione dei soggetti nella specifica attività lavorativa è calcolato separatamente per Esposizioni inalatorie ( $E_{in}$ ) o per via cutanea ( $E_{cu}$ ) e dipende principalmente dalla quantità in uso e dagli effetti delle misure di prevenzione e protezione già adottate.

Inoltre, il modello di valutazione proposto si specializza in funzione della sorgente del rischio di esposizione ad agenti chimici pericolosi, ovvero a seconda se l'esposizione è dovuta dalla lavorazione o presenza di sostanze o preparati pericolosi, ovvero, dall'esposizione ad agenti chimici che si sviluppano da un'attività lavorativa (ad esempio: saldatura, stampaggio di materiali plastici, ecc.).

Nel modello il Rischio ( $R_{chim}$ ) è calcolato separatamente per esposizioni inalatorie e per esposizioni cutanee:

$$R_{chim,in} = P_{chim} \cdot E_{in} \quad (1a)$$

$$R_{chim,cu} = P_{chim} \cdot E_{cu} \quad (1b)$$

E nel caso di presenza contemporanea, il Rischio ( $R_{chim}$ ) è determinato mediante la seguente formula:

$$R_{chim} = \left[ (R_{chim,in})^2 + (R_{chim,cu})^2 \right]^{1/2} \quad (2)$$

Gli intervalli di variazione di  $R_{chim}$  per esposizioni inalatorie e cutanee sono i seguenti:

$$0,1 \leq R_{chim, in} \leq 100 \quad (3)$$

$$0,1 \leq R_{chim, cu} \leq 100 \quad (4)$$

Ne consegue che il valore di rischio chimico  $R_{chim}$  può essere il seguente:

$$0,10 < R_{chim} < 141,42 \quad (5)$$

Ne consegue la seguente gamma di esposizioni:

Fascia di esposizione	
Rischio	Esito della valutazione
$R_{chim} < 0,1$	Rischio inesistente per la salute
$0,1 \leq R_{chim} < 15$	Rischio sicuramente "Irrilevante per la salute"
$15 \leq R_{chim} < 21$	Rischio "Irrilevante per la salute"
$21 \leq R_{chim} < 40$	Rischio superiore a "Irrilevante per la salute"
$40 \leq R_{chim} < 80$	Rischio rilevante per la salute
$R_{chim} > 80$	Rischio alto per la salute

### Pericolosità ( $P_{chim}$ )

Indipendentemente dalla sorgente di rischio, sia essa una sostanza o preparato chimico impiegato o una attività lavorativa, l'indice di Pericolosità di un agente chimico ( $P_{chim}$ ) è attribuito in funzione della classificazione delle sostanze e dei preparati pericolosi stabilita dalla normativa italiana vigente.

I fattori di rischio di un agente chimico, o più in generale di una sostanza o preparato chimico, sono segnalati in frasi tipo, denominate Frasi H e/o Frasi EUH riportate nell'etichettatura di pericolo e nella scheda informativa in materia di sicurezza fornita dal produttore stesso.

**L'indice di pericolosità ( $P_{chim}$ ) è naturalmente assegnato solo per le Frasi H e/o Frasi EUH che comportano un rischio per la salute dei lavoratori in caso di esposizione ad agenti chimici pericolosi.**

**La metodologia NON è applicabile alle sostanze o ai preparati chimici pericolosi classificati o classificabili come pericolosi per la sicurezza, pericolosi per l'ambiente o per le sostanze o preparati chimici classificabili o classificati come cancerogeni o mutageni.**

Pertanto, nel caso di presenza congiunta di Frasi H e/o Frasi EUH che comportano un rischio per la salute e Frasi H e/o Frasi EUH che comportano rischi per la sicurezza o per l'ambiente o in presenza di sostanze cancerogene o mutagene si integra la presente valutazione specifica per "la salute" con una o più valutazioni specifiche per i pertinenti pericoli.

Inoltre, è attribuito un punteggio anche per le sostanze e i preparati non classificati come pericolosi, ma che nel processo di lavorazione si trasformano o si decompongono emettendo tipicamente agenti chimici pericolosi (ad esempio nelle operazioni di saldatura, ecc.).

Il massimo punteggio attribuibile ad una agente chimico è pari a 10 (sostanza o preparato sicuramente pericoloso) ed il minimo è pari a 1 (sostanza o preparato non classificato o non classificabile come pericoloso).

### Esposizione per via inalatoria ( $E_{in, sost}$ ) da sostanza o preparato

L'indice di Esposizione per via inalatoria di una sostanza o preparato chimico ( $E_{in, sost}$ ) è determinato come prodotto tra l'indice di esposizione potenziale ( $E_p$ ), agli agenti chimici contenuti nelle sostanze o preparati chimici impiegati, e il fattore di distanza ( $f_d$ ), indicativo della distanza dei lavoratori dalla sorgente di rischio.

$$E_{in, sost} = E_p \cdot f_d \quad (6)$$

L'Esposizione potenziale ( $E_p$ ) è una funzione a cinque variabili, risolta mediante un sistema a matrici di progressive. L'indice risultante può assumere valori compresi tra 1 e 10, a seconda del livello di esposizione determinato mediante la matrice predetta.

Livello di esposizione		Esposizione potenziale ( $E_p$ )
A.	Basso	1
B.	Moderato	3
C.	Rilevante	7
D.	Alto	10

Il Fattore di distanza ( $F_d$ ) è un coefficiente riduttore dell'indice di esposizione potenziale ( $E_p$ ) che tiene conto della distanza del lavoratore dalla sorgente di rischio. I valori che può assumere sono compresi tra  $f_d = 1,00$  (distanza inferiore ad un metro) a  $f_d = 0,10$  (distanza maggiore o uguale a 10 metri).



Distanza dalla sorgente di rischio chimico		Fattore di distanza (F <sub>d</sub> )
A.	Inferiore ad 1 m	1,00
B.	Da 1 m a inferiore a 3 m	0,75
C.	Da 3 m a inferiore a 5 m	0,50
D.	Da 5 m a inferiore a 10 m	0,25
E.	Maggiore o uguale a 10 m	0,10

## Determinazione dell'indice di Esposizione potenziale (E<sub>p</sub>)

L'indice di Esposizione potenziale (E<sub>p</sub>) è determinato risolvendo un sistema di quattro matrici progressive che utilizzano come dati di ingresso le seguenti cinque variabili:

- Proprietà chimico fisiche
- Quantitativi presenti
- Tipologia d'uso
- Tipologia di controllo
- Tempo d'esposizione

Le prime due variabili, "*Proprietà chimico fisiche*" delle sostanze e dei preparati chimici impiegati (stato solido, nebbia, polvere fine, liquido a diversa volatilità o stato gassoso) e dei "*Quantitativi presenti*" nei luoghi di lavoro, sono degli indicatori di "propensione" dei prodotti impiegati a rilasciare agenti chimici aerodispersi.

Le ultime tre variabili, "*Tipologia d'uso*" (sistema chiuso, inclusione in matrice, uso controllato o uso dispersivo), "*Tipologia di controllo*" (contenimento completo, aspirazione localizzata, segregazione, separazione, ventilazione generale, manipolazione diretta) e "*Tempo d'esposizione*", sono invece degli indicatori di "compensazione", ovvero, che limitano la presenza di agenti aerodispersi.

### Matrice di presenza potenziale

La prima matrice è una funzione delle variabili "*Proprietà chimico-fisiche*" e "*Quantitativi presenti*" dei prodotti chimici impiegati e restituisce un indicatore (crescente) della presenza potenziale di agenti chimici aerodispersi su quattro livelli.

1. Bassa
2. Moderata
3. Rilevante
4. Alta

I valori della variabile "*Proprietà chimico fisiche*" sono ordinati in ordine crescente relativamente alla possibilità della sostanza di rendersi disponibile nell'aria, in funzione della volatilità del liquido e della ipotizzabile o conosciuta granulometria delle polveri.

La variabile "*Quantità presente*" è una stima della quantità di prodotto chimico presente e destinato, con qualunque modalità, all'uso nell'ambiente di lavoro.

#### Matrice di presenza potenziale

Quantitativi presenti		A.	B.	C.	D.	E.
Proprietà chimico fisiche		Inferiore di 0,1 kg	Da 0,1 kg a inferiore di 1 kg	Da 1 kg a inferiore di 10 kg	Da 10 kg a uguale di 100 kg	Maggiore o uguale di 100 kg
A.	Stato solido	1. Bassa	1. Bassa	1. Bassa	2. Moderata	2. Moderata
B.	Nebbia	1. Bassa	1. Bassa	1. Bassa	2. Moderata	2. Moderata
C.	Liquido a bassa volatilità	1. Bassa	2. Moderata	3. Rilevante	3. Rilevante	4. Alta
D.	Polvere fine	1. Bassa	3. Rilevante	3. Rilevante	4. Alta	4. Alta
E.	Liquido a media volatilità	1. Bassa	3. Rilevante	3. Rilevante	4. Alta	4. Alta
F.	Liquido ad alta volatilità	1. Bassa	3. Rilevante	3. Rilevante	4. Alta	4. Alta
G.	Stato gassoso	2. Moderata	3. Rilevante	4. Alta	4. Alta	4. Alta

### Matrice di presenza effettiva

La seconda matrice è una funzione dell'indicatore precedentemente determinato, "*Presenza potenziale*", e della variabile "*Tipologia d'uso*" dei prodotti chimici impiegati e restituisce un indicatore (crescente) della presenza effettiva di agenti chimici aerodispersi su tre livelli.

1. Bassa
2. Media
3. Alta

I valori della variabile "*Tipologia d'uso*" sono ordinati in maniera decrescente relativamente alla possibilità di dispersione in aria di agenti chimici durante la lavorazione.

#### Matrice di presenza effettiva

Tipologia d'uso		A.	B.	C.	D.
Livello di Presenza potenziale		Sistema chiuso	Inclusione in matrice	Uso controllato	Uso dispersivo
1.	Bassa	1. Bassa	1. Bassa	1. Bassa	2. Media
2.	Moderata	1. Bassa	2. Media	2. Media	3. Alta
3.	Rilevante	1. Bassa	2. Media	3. Alta	3. Alta
4.	Alta	2. Media	3. Alta	3. Alta	3. Alta

## Matrice di presenza controllata

La terza matrice è una funzione dell'indicatore precedentemente determinato, "*Presenza effettiva*", e della variabile "*Tipologia di controllo*" dei prodotti chimici impiegati e restituisce un indicatore (crescente) su tre livelli della presenza controllata, ovvero, della presenza di agenti chimici aerodispersi a valle del processo di controllo della lavorazione.

1. Bassa
2. Media
3. Alta

I valori della variabile "*Tipologia di controllo*" sono ordinati in maniera decrescente relativamente alla possibilità di dispersione in aria di agenti chimici durante la lavorazione.

### Matrice di presenza controllata

Tipologia di controllo		A.	B.	C.	D.	E.
Livello di Presenza effettiva		Contenimento completo	Aspirazione localizzata	Segregazione Separazione	Ventilazione generale	Manipolazione diretta
1.	Bassa	1. Bassa	1. Bassa	1. Bassa	2. Media	2. Media
2.	Media	1. Bassa	2. Media	2. Media	3. Alta	3. Alta
3.	Alta	1. Bassa	2. Media	3. Alta	3. Alta	3. Alta

## Matrice di esposizione potenziale

La quarta e ultima matrice è una funzione dell'indicatore precedentemente determinato, "*Presenza controllata*", e della variabile "*Tempo di esposizione*" ai prodotti chimici impiegati e restituisce un indicatore (crescente) su quattro livelli della esposizione potenziale dei lavoratori, ovvero, di intensità di esposizione indipendente dalla distanza dalla sorgente di rischio chimico.

1. Bassa
2. Moderata
3. Rilevante
4. Alta

La variabile "*Tempo di esposizione*" è una stima della massima esposizione temporale del lavoratore alla sorgente di rischio su base giornaliera, indipendentemente dalla frequenza d'uso del prodotto su basi temporali pi ù ampie.

### Matrice di esposizione potenziale

Tempo d'esposizione		A.	B.	C.	D.	E.
Livello di Presenza controllata		Inferiore a 15 min	Da 15 min a inferiore a 2 ore	Da 2 ore a inferiore di 4 ore	Da 4 ore a inferiore a 6 ore	Maggiore o uguale a 6 ore
1.	Bassa	1. Bassa	1. Bassa	2. Moderata	2. Moderata	3. Rilevante
2.	Media	1. Bassa	2. Moderata	3. Rilevante	3. Rilevante	4. Alta
3.	Alta	2. Moderata	3. Rilevante	4. Alta	4. Alta	4. Alta

## Esposizione per via inalatoria ( $E_{in,lav}$ ) da attività lavorativa

L'indice di Esposizione per via inalatoria di un agente chimico derivante da un'attività lavorativa ( $E_{in,lav}$ ) è una funzione di tre variabili, risolta mediante un sistema a matrici di progressive. L'indice risultante può assumere valori compresi tra 1 e 10, a seconda del livello di esposizione determinato mediante la matrice predetta.

Livello di esposizione		Esposizione ( $E_{in,lav}$ )
A.	Basso	1
B.	Moderato	3
C.	Rilevante	7
D.	Alto	10

Il sistema di matrici adottato è una versione modificata del sistema precedentemente analizzato al fine di tener conto della peculiarità dell'esposizione ad agenti chimici durante le lavorazioni e i dati di ingresso sono le seguenti tre variabili:

- Quantitativi presenti
- Tipologia di controllo
- Tempo d'esposizione

## Matrice di presenza controllata

La matrice di presenza controllata tiene conto della variabile "*Quantitativi presenti*" dei prodotti chimici e impiegati e della variabile "*Tipologia di controllo*" degli stessi e restituisce un indicatore (crescente) della presenza effettiva di agenti chimici aerodispersi su tre livelli.

1. Bassa
2. Media
3. Alta

### Matrice di presenza controllata

Tipologia di controllo		A.	B.	C.	D.
Quantitativi presenti		Contenimento completo	Aspirazione controllata	Segregazione Separazione	Ventilazione generale

1.	Inferiore a 10 kg	1. Bassa	1. Bassa	1. Bassa	2. Media
2.	Da 10 kg a inferiore a 100 kg	1. Bassa	2. Media	2. Media	3. Alta
3.	Maggiore o uguale a 100 kg	1. Bassa	2. Media	3. Alta	3. Alta

### Matrice di esposizione inalatoria

La matrice di esposizione è una funzione dell'indicatore precedentemente determinato, "*Presenza controllata*", e della variabile "*Tempo di esposizione*" ai fumi prodotti dalla lavorazione e restituisce un indicatore (crescente) su quattro livelli della esposizione per inalazione.

1. Bassa
2. Moderata
3. Rilevante
4. Alta

La variabile "*Tempo di esposizione*" è una stima della massima esposizione temporale del lavoratore alla sorgente di rischio su base giornaliera.

#### Matrice di esposizione inalatoria

Tempo d'esposizione		A.	B.	C.	D.	E.
Livello di Presenza controllata		Inferiore a 15 min	Da 15 min a inferiore a 2 ore	Da 2 ore a inferiore di 4 ore	Da 4 ore a inferiore a 6 ore	Maggiore o uguale a 6 ore
1.	Bassa	1. Bassa	1. Bassa	2. Moderata	2. Moderata	3. Rilevante
2.	Media	1. Bassa	2. Moderata	3. Rilevante	3. Rilevante	4. Alta
3.	Alta	2. Moderata	3. Rilevante	4. Alta	4. Alta	4. Alta

### Esposizione per via cutanea ( $E_{cu}$ )

L'indice di Esposizione per via cutanea di un agente chimico ( $E_{cu}$ ) è una funzione di due variabili, "*Tipologia d'uso*" e "*Livello di contatto*", ed è determinato mediante la seguente matrice di esposizione.

#### Matrice di esposizione cutanea

Livello di contatto		A.	B.	C.	D.
Tipologia d'uso		Nessun contatto	Contatto accidentale	Contatto discontinuo	Contatto esteso
1.	Sistema chiuso	1. Bassa	1. Bassa	2. Moderata	3. Rilevante
2.	Inclusione in matrice	1. Bassa	2. Moderata	2. Moderata	3. Rilevante
3.	Uso controllato	1. Bassa	2. Moderata	3. Rilevante	4. Alta
3.	Uso dispersivo	1. Bassa	3. Rilevante	3. Rilevante	4. Alta

L'indice risultante può assumere valori compresi tra 1 e 10, a seconda del livello di esposizione determinato mediante la matrice predetta.

Livello di esposizione		Esposizione cutanea ( $E_{cu}$ )
A.	Basso	1
B.	Moderato	3
C.	Rilevante	7
D.	Alto	10

## ESITO DELLA VALUTAZIONE RISCHIO CHIMICO

Di seguito è riportato l'elenco delle mansioni addette ad attività lavorative che espongono ad agenti chimici e il relativo esito della valutazione del rischio.

#### Lavoratori e Macchine

Mansione	ESITO DELLA VALUTAZIONE
1) Addetto al getto in calcestruzzo per le strutture in fondazione	Rischio sicuramente: "Irrilevante per la salute".
2) Addetto alla formazione di massetto per pavimenti interni	Rischio sicuramente: "Irrilevante per la salute".
3) Addetto alla formazione intonaci esterni (tradizionali)	Rischio sicuramente: "Irrilevante per la salute".
4) Addetto alla formazione intonaci interni tradizionali	Rischio sicuramente: "Irrilevante per la salute".
5) Addetto alla posa di rivestimenti interni in ceramica	Rischio sicuramente: "Irrilevante per la salute".
6) Addetto alla posa di rivestimenti interni in marmo	Rischio sicuramente: "Irrilevante per la salute".
7) Addetto alla realizzazione della carpenteria per le strutture in fondazione	Rischio sicuramente: "Irrilevante per la salute".
8) Addetto alla realizzazione di solaio in c.a. in opera o prefabbricato	Rischio sicuramente: "Irrilevante per la salute".

Mansione	ESITO DELLA VALUTAZIONE
9) Addetto alla realizzazione di tompagnature	Rischio sicuramente: "Irrilevante per la salute".
10) Addetto alla tinteggiatura di superfici interne	Rischio sicuramente: "Irrilevante per la salute".

## SCHEDE DI VALUTAZIONE RISCHIO CHIMICO

Le seguenti schede di valutazione del rischio chimico riportano l'esito della valutazione eseguita per singola attività lavorativa con l'individuazione delle mansioni addette, delle sorgenti di rischio e la relativa fascia di esposizione.

Le eventuali disposizioni relative alla sorveglianza sanitaria, all'informazione e formazione, all'utilizzo di dispositivi di protezione individuale e alle misure tecniche e organizzative sono riportate nel documento della sicurezza di cui il presente è un allegato.

**Tabella di correlazione Mansione - Scheda di valutazione**

Mansione	Scheda di valutazione
Addetto al getto in calcestruzzo per le strutture in fondazione	SCHEDA N.1
Addetto alla formazione di massetto per pavimenti interni	SCHEDA N.1
Addetto alla formazione intonaci esterni (tradizionali)	SCHEDA N.1
Addetto alla formazione intonaci interni tradizionali	SCHEDA N.1
Addetto alla posa di rivestimenti interni in ceramica	SCHEDA N.1
Addetto alla posa di rivestimenti interni in marmo	SCHEDA N.1
Addetto alla realizzazione della carpenteria per le strutture in fondazione	SCHEDA N.1
Addetto alla realizzazione di solaio in c.a. in opera o prefabbricato	SCHEDA N.1
Addetto alla realizzazione di tompagnature	SCHEDA N.1
Addetto alla tinteggiatura di superfici interne	SCHEDA N.1

### SCHEDA N.1

Rischi per la salute dei lavoratori per impiego di agenti chimici in ogni tipo di procedimento, compresi la produzione, la manipolazione, l'immagazzinamento, il trasporto o l'eliminazione e il trattamento dei rifiuti, o che risultino da tale attività lavorativa.

Sorgente di rischio					
Pericolosità della sorgente	Esposizione inalatoria	Rischio inalatorio	Esposizione cutanea	Rischio cutaneo	Rischio chimico
[P <sub>chim</sub> ]	[E <sub>chim,in</sub> ]	[R <sub>chim,in</sub> ]	[E <sub>chim,cu</sub> ]	[R <sub>chim,cu</sub> ]	[R <sub>chim</sub> ]
<b>1) Sostanza utilizzata</b>					
1.00	3.00	3.00	3.00	3.00	4.24
<b>Fascia di appartenenza:</b>					
Rischio sicuramente: "Irrilevante per la salute".					
<b>Mansioni:</b>					
Addetto al getto in calcestruzzo per le strutture in fondazione; Addetto alla formazione di massetto per pavimenti interni; Addetto alla formazione intonaci esterni (tradizionali); Addetto alla formazione intonaci interni tradizionali; Addetto alla posa di rivestimenti interni in ceramica; Addetto alla posa di rivestimenti interni in marmo; Addetto alla realizzazione della carpenteria per le strutture in fondazione; Addetto alla realizzazione di solaio in c.a. in opera o prefabbricato; Addetto alla realizzazione di tompagnature; Addetto alla tinteggiatura di superfici interne.					

### Dettaglio delle sorgenti di rischio:

#### 1) Sostanza utilizzata

##### Pericolosità (P<sub>chim</sub>):

---. Sostanze e preparati non classificati pericolosi e non contenenti nessuna sostanza pericolosa = 1.00.

##### Esposizione per via inalatoria (E<sub>chim,in</sub>):

- Proprietà chimico fisiche: Polvere fine;
- Quantitativi presenti: Da 1 Kg a inferiore di 10 Kg;

- Tipologia d'uso: Uso controllato;
- Tipologia di controllo: Ventilazione generale;
- Tempo d'esposizione: Inferiore di 15 min;
- Distanza dalla sorgente: Inferiore ad 1 m.

**Esposizione per via cutanea( $E_{chim,cu}$ ):**

- Livello di contatto: Contatto accidentale;
- Tipologia d'uso: Uso controllato.

## **VALUTAZIONE RISCHIO RINVENIMENTO ORDIGNI BELLICI**

A seguito di apposita campagna di indagini eseguita con magnetometro è stata esclusa la possibilità di rinvenimenti di ordigni bellici inesplosi (confronta elaborati del progetto definitivo B.02 "*RELAZIONE SAUI RILIEVI TOPO-BATIMETRICI, MAGNETOMETRICI E SISMOACUSTICI E SULLE FASI DI CAMPIONAMENTO AMBIENTALE*" e B.11 "*VERIFICA PREVENTIVA BONIFICA ORDIGNI BELLICI*")

# ALLEGATO "C"

**Comune di Comune di Leni**  
Provincia di Me

## **STIMA DEI COSTI DELLA SICUREZZA**

(Allegato XV e art. 100 del D.Lgs. 9 aprile 2008, n. 81 e s.m.i.)  
(D.Lgs. 3 agosto 2009, n. 106)

**OGGETTO:** OPERE DI ATTUAZIONE DEL PIANO REGOLATORE PORTUALE DI RINELLA  
PRIMO STRALCIO FUNZIONALE  
**COMMITTENTE:** Comune di Leni.  
**CANTIERE:** Comune di Leni (Me)

**IL COORDINATORE DELLA SICUREZZA**

\_\_\_\_\_  
(Ingegnere Bernardo Giuseppe)

**Ingegnere Bernardo Giuseppe**

Corso Cavour n.206  
98122 Messina (Me)  
Tel.: 090.2921753 - Fax: 090.345666  
E-Mail: segreteria@dinamica.eu

CerTus by Guido Cianciulli - Copyright ACCA software S.p.A.

Num.Ord. TARIFFA	DESIGNAZIONE DEI LAVORI	DIMENSIONI				Quantità	IMPORTI	
		par.ug.	lung.	larg.	H/peso		unitario	TOTALE
	<b>R I P O R T O</b>							
1 26.01.29	Recinzione provvisoria modulare da cantiere alta cm 200, realizzata in pannelli con tamponatura in rete elettrosaldata zincata a maglia rettangolare fissata perimetralmente ad un telaio in profilato metallico anch'esso zincato e sostenuti al piede da elementi prefabbricati in calcestruzzo a colore naturale o plasticato, ancorato alla pavimentazione esistente mediante tasselli e/o monconi inclusi nel prezzo. Nel prezzo sono altresì comprese eventuali controventature, il montaggio ed il successivo smontaggio. Valutata al metro quadrato per tutta la durata dei lavori.		500,00		2,000	1'000,00		
	SOMMANO m <sup>2</sup>					1'000,00	13,99	13'990,00
2 26.01.30	Cancello in pannelli di lamiera zincata ondulata o grecata fornito e posto in opera per accesso di cantiere, costituito da idoneo telaio a tubi giunti. Sono compresi: l'uso per tutta la durata dei lavori, dei montanti in tubi e giunti, di ante adeguatamente assemblate ai telai perimetrali completi di controventature metalliche, il tutto trattato con vernici antiruggine; le opere da fabbro e le ferramenta necessarie; il sistema di fermo delle ante sia in posizione di massima apertura che di chiusura; la manutenzione per tutto il periodo di durata dei lavori, sostituendo, o riparando le parti non più idonee; lo smantellamento, l'accatastamento e l'allontanamento a fine lavori. tutti i materiali costituenti il cancello sono e restano di proprietà dell'impresa. Misurato a metro quadrato di cancello, per l'intera durata dei lavori.		4,00		2,000	8,00		
	SOMMANO m <sup>2</sup>					8,00	38,42	307,36
3 26.01.33	Nastro segnaletico per delimitazione zone di lavoro, percorsi obbligati, aree inaccessibili, cigli di scavi, ecc, di colore bianco/rosso della larghezza di 75 mm, fornito e posto in opera. Sono compresi: l'uso per tutta la durata dei lavori; la fornitura di almeno un tondo di ferro ogni 2 m di recinzione del diametro di 14 mm e di altezza non inferiore a cm 130 di cui almeno cm 25 da infiggere nel terreno, a cui ancorare il nastro; tappo di protezione in PVC tipo "fungo" inserita all'estremità superiore del tondo di ferro; la manutenzione per tutto il periodo di durata della fase di riferimento, sostituendo o riparando le parti non più idonee; l'accatastamento e l'allontanamento a fine fase di lavoro. Misurato a metro posto in opera.		600,00			600,00		
	SOMMANO m					600,00	3,30	1'980,00
4 26.01.42	Linea vita temporanea orizzontale, fornita e posta in opera. Sono compresi: l'uso per la durata delle fasi di lavoro che lo richiedono; il montaggio con tutto ciò che occorre per realizzarla; lo smontaggio; il documento che indica le caratteristiche tecniche, le istruzioni per l'installazione, per l'uso e la manutenzione; l'accatastamento e lo smaltimento a fine opera. Classi di ancoraggio A1, A2 e C di cui alla UNI EN 795/2002. Misurato per due punti di attacco, fino alla distanza massima tra due punti di m 20,00.					3,00		
	SOMMANO cad					3,00	322,20	966,60
5 26.03.01.001	Segnaletica di sicurezza e di salute sul luogo di lavoro da utilizzare all'interno e all'esterno dei cantieri; cartello di forma triangolare o quadrata, indicante avvertimenti, prescrizioni ed ancora segnali di sicurezza e di salute sul luogo di lavoro, di salvataggio e di soccorso,							
	<b>A R I P O R T A R E</b>							17'243,96

Num.Ord. TARIFFA	DESIGNAZIONE DEI LAVORI	DIMENSIONI				Quantità	IMPORTI	
		par.ug.	lung.	larg.	H/peso		unitario	TOTALE
	<b>R I P O R T O</b>							17'243,96
	<p>indicante varie raffigurazioni previste dalla vigente normativa, forniti e posti in opera. tutti i segnali si riferiscono al D.LGS. 81/08 e al Codice della strada. Sono compresi: l'utilizzo per 30 gg che prevede il segnale al fine di garantire una gestione ordinata del cantiere assicurando la sicurezza dei lavoratori; i supporti per i segnali; la manutenzione per tutto il periodo della fase di lavoro al fine di garantirne la funzionalità e l'efficienza; l'accatastamento e l'allontanamento a fine fase di lavoro. E' inoltre compreso quanto altro occorre per l'utilizzo temporaneo dei segnali. Per la durata del lavoro al fine di garantire la sicurezza dei lavoratori. in lamiera o alluminio, con lato cm 60,00 o dimensioni cm 60 x 60</p>					3,00		
	SOMMANO cad					3,00	57,11	171,33
6 26.03.07.001	<p>Cartelli da applicare a muro o su superfici lisce con indicazioni standardizzate disegni di informazione, antincendio, sicurezza, pericolo, divieto, obbligo, realizzata mediante cartelli in alluminio spessore minimo mm 0,5, leggibili da una distanza prefissata, fornita e posta in opera. Sono compresi: l'uso per la durata della fase che prevede la cartellonistica al fine di assicurare un'ordinata gestione del cantiere garantendo meglio la sicurezza dei lavoratori; la manutenzione per tutto il periodo della fase di lavoro al fine di garantirne la funzionalità e l'efficienza; le opere e le attrezzature necessarie al montaggio; lo smontaggio; l'allontanamento a fine fase di lavoro. Dimensioni minime indicative del cartello: L x H (cm). Distanza massima di percezione con cartello sufficientemente illuminato: d (m). E' inoltre compreso quanto altro occorre per l'utilizzo temporaneo della cartellonistica. Misurata cadauno per la durata del lavoro, al fine di garantire la sicurezza dei lavoratori. cartello L x H = cm 12,00 x 12,00 - d = m 4</p>					1,00		
	SOMMANO cad					1,00	6,62	6,62
7 26.05.01.002	<p>Estintore portatile in polvere, tipo omologato, fornito e mantenuto nel luogo indicato dal Piano di Sicurezza e Coordinamento. Sono compresi: l'uso per la durata della fase di lavoro che lo richiede al fine di garantire la sicurezza dei lavoratori; la manutenzione e le revisioni periodiche; l'immediata sostituzione in caso d'uso; l'allontanamento a fine fase di lavoro. Il mezzo estinguente è e resta di proprietà dell'impresa. E' inoltre compreso quanto altro occorre per l'utilizzo temporaneo dell'estintore, al fine di garantire la sicurezza dei lavoratori. da kg 9 classe 34A 233BC</p>					10,00		
	SOMMANO cad					10,00	68,87	688,70
8 26.06.04	<p>Maschera per protezione chimica, a norma UNI EN 149 FFP2, da liquidi, solidi e da polveri tossiche, fornita dal datore di lavoro e usata dall'operatore durante le lavorazioni interferenti. Sono compresi: l'uso per la durata dei lavori; la verifica d'uso durante tutto il periodo dell'utilizzo del dispositivo in presenza di lavorazioni interferenti previste dal Piano di Sicurezza e Coordinamento. 1 mascherina al giorno per operaio per contenimento contagio COVID 19 *(par.ug.=(1*730)*15)</p>	10950,00				10'950,00		
	SOMMANO cad					10'950,00	2,65	29'017,50
9 26.06.07	<p>Guanti di protezione termica, con resistenza ai tagli, alle abrasioni ed agli strappi, rischi termici con resistenza al calore da contatto, forniti dal datore di lavoro e usati dall'operatore durante le lavorazioni interferenti. Sono compresi: l'uso per la durata dei lavori; la verifica e la manutenzione durante tutto il periodo dell'utilizzo del</p>							
	<b>A R I P O R T A R E</b>							47'128,11



Num.Ord. TARIFFA	DESIGNAZIONE DEI LAVORI	DIMENSIONI				Quantità	IMPORTI	
		par.ug.	lung.	larg.	H/peso		unitario	TOTALE
	<b>R I P O R T O</b>							47'128,11
	dispositivo in presenza di lavorazioni interferenti previste dal Piano di Sicurezza e Coordinamento. Costo di utilizzo al paio. 1 paio di guanti al giorno per operaio per contenimento contagio COVID 19 *(par.ug.=(1*730)*15)  SOMMANO cad	10950,00				10'950,00		
						10'950,00	3,65	39'967,50
10 26.07.01.001	Locale igienico costituito da un monoblocco prefabbricato, convenientemente coibentato, completo di impianto elettrico comprendente un punto luce e una presa di corrente, idrico e di scarico, compreso: il montaggio e lo smontaggio, il trasporto da e per il magazzino, collegato alla messa a terra ed i relativi impianti esterni di adduzione e scarico, nonché gli oneri e i relativi materiali di consumo per la periodica pulizia. Il locale delle dimensioni approssimative di m 1,20x2,20x2,40, sarà corredato di una doccia, un lavabo con rubinetti per acqua calda e fredda e di un WC completo di cassetto di cacciata. - Uno per ogni 10 addetti. per il primo mese d'impiego Durata lavori 730 gg (24 mesi)  SOMMANO cad					2,00		
						2,00	390,91	781,82
11 26.07.01.002	Locale igienico costituito da un monoblocco prefabbricato, convenientemente coibentato, completo di impianto elettrico comprendente un punto luce e una presa di corrente, idrico e di scarico, compreso: il montaggio e lo smontaggio, il trasporto da e per il magazzino, collegato alla messa a terra ed i relativi impianti esterni di adduzione e scarico, nonché gli oneri e i relativi materiali di consumo per la periodica pulizia. Il locale delle dimensioni approssimative di m 1,20x2,20x2,40, sarà corredato di una doccia, un lavabo con rubinetti per acqua calda e fredda e di un WC completo di cassetto di cacciata. - Uno per ogni 10 addetti. per ogni mese successivo al primo Durata lavori 730 gg (24 mesi) *(par.ug.=23,00*2)  SOMMANO cad	46,00				46,00		
						46,00	126,50	5'819,00
12 26.07.02.001	Locale spogliatoio delle dimensioni approssimative di m 4,00x2,20x2,40, costituito da un monoblocco prefabbricato, convenientemente coibentato, completo di impianto elettrico, di adeguati armadietti e panche, compreso: il montaggio e lo smontaggio, il trasporto da e per il magazzino, la messa a terra e relativi impianti esterni di adduzione, nonché gli oneri e i relativi materiali di consumo per la periodica pulizia. - Uno per ogni 10 addetti per il primo mese d'impiego Durata lavori 730 gg (24 mesi)  SOMMANO cad					2,00		
						2,00	488,66	977,32
13 26.07.02.002	Locale spogliatoio delle dimensioni approssimative di m 4,00x2,20x2,40, costituito da un monoblocco prefabbricato, convenientemente coibentato, completo di impianto elettrico, di adeguati armadietti e panche, compreso: il montaggio e lo smontaggio, il trasporto da e per il magazzino, la messa a terra e relativi impianti esterni di adduzione, nonché gli oneri e i relativi materiali di consumo per la periodica pulizia. - Uno per ogni 10 addetti per ogni mese successivo al primo Durata lavori 730 gg (24 mesi) *(par.ug.=23,00*2)  SOMMANO cad	46,00				46,00		
						46,00	224,25	10'315,50
14 26.07.05.001	Locale servizi di cantiere (riunioni di coordinamento, formazione ed informazione, ecc.) delle dimensioni approssimative di m 6,00 x 2,40 x 2,40, costituito da un monoblocco prefabbricato,							
	<b>A R I P O R T A R E</b>							104'989,25

Num.Ord. TARIFFA	DESIGNAZIONE DEI LAVORI	DIMENSIONI				Quantità	IMPORTI	
		par.ug.	lung.	larg.	H/peso		unitario	TOTALE
	<b>R I P O R T O</b>							104'989,25
	convenientemente coibentato, completo di impianto elettrico, dei necessari tavoli, sedie e armadi, pavimento antipolvere lavabile, compreso: il montaggio e smontaggio, il trasporto da e per il magazzino, la messa a terra e relativi impianti esterni di adduzione, nonché gli oneri per la periodica pulizia ed i relativi materiali di consumo; uno per ogni 10 addetti. per il primo mese d'impiego Durata lavori 730 gg (24 mesi)					1,00		
	SOMMANO cad					1,00	614,87	614,87
15 26.07.05.002	Locale servizi di cantiere (riunioni di coordinamento, formazione ed informazione, ecc.) delle dimensioni approssimative di m 6,00 x 2,40 x 2,40, costituito da un monoblocco prefabbricato, convenientemente coibentato, completo di impianto elettrico, dei necessari tavoli, sedie e armadi, pavimento antipolvere lavabile, compreso: il montaggio e smontaggio, il trasporto da e per il magazzino, la messa a terra e relativi impianti esterni di adduzione, nonché gli oneri per la periodica pulizia ed i relativi materiali di consumo; uno per ogni 10 addetti. per ogni mese successivo al primo Durata lavori 730 gg (24 mesi)					23,00		
	SOMMANO cad					23,00	353,05	8'120,15
16 NP.01	MISURA ANTICONTAGGIO COVID 19 - Pulizia dei baraccamenti di cantiere mediante sanificazione e disinfestazione nelle superfici interne, con rilascio di certificazione. sanificazione locali di cantiere - giorni 730 *(par.ug.=1*730)	730,00				730,00		
	SOMMANO al giorno					730,00	47,57	34'726,10
17 NP.02	Fornitura e posa in opera di sistema di segnalazione costituito da: - gavitello di forma biconica in polietilene ad alta densità, riempiti con poliuretano espanso, della capacità di 15 litri circa - catena di ancoraggio in acciaio nero (L= 10,00 m) - corpo morto in calcestruzzo di dimensioni 0,50x0,50x0,40 m - corda di collegamento con galleggianti (L=15 mt) N. 10 boe di segnalazione					10,00		
	SOMMANO cadauno					10,00	600,00	6'000,00
	<b>Parziale LAVORI euro</b>							154'450,37
	<b>T O T A L E euro</b>							154'450,37
	<b>A R I P O R T A R E</b>							

# ALLEGATO "D"

**Comune di Comune di Leni**  
Provincia di Me

## PLANIMETRIA DI CANTIERE

**OGGETTO:** OPERE DI ATTUAZIONE DEL PIANO REGOLATORE PORTUALE DI RINELLA  
PRIMO STRALCIO FUNZIONALE

**COMMITTENTE:** Comune di Leni.

**CANTIERE:** Comune di Leni (Me)

**IL COORDINATORE DELLA SICUREZZA**

---

(Ingegnere Bernardo Giuseppe)

**Ingegnere Bernardo Giuseppe**

Corso Cavour n.206  
98122 Messina (Me)  
Tel.: 090.2921753 - Fax: 090.345666  
E-Mail: segreteria@dinamica.eu

CerTus by Guido Cianciulli - Copyright ACCA software S.p.A.

**PLANIMETRIA DI CANTIERE (scala 1:1000)**

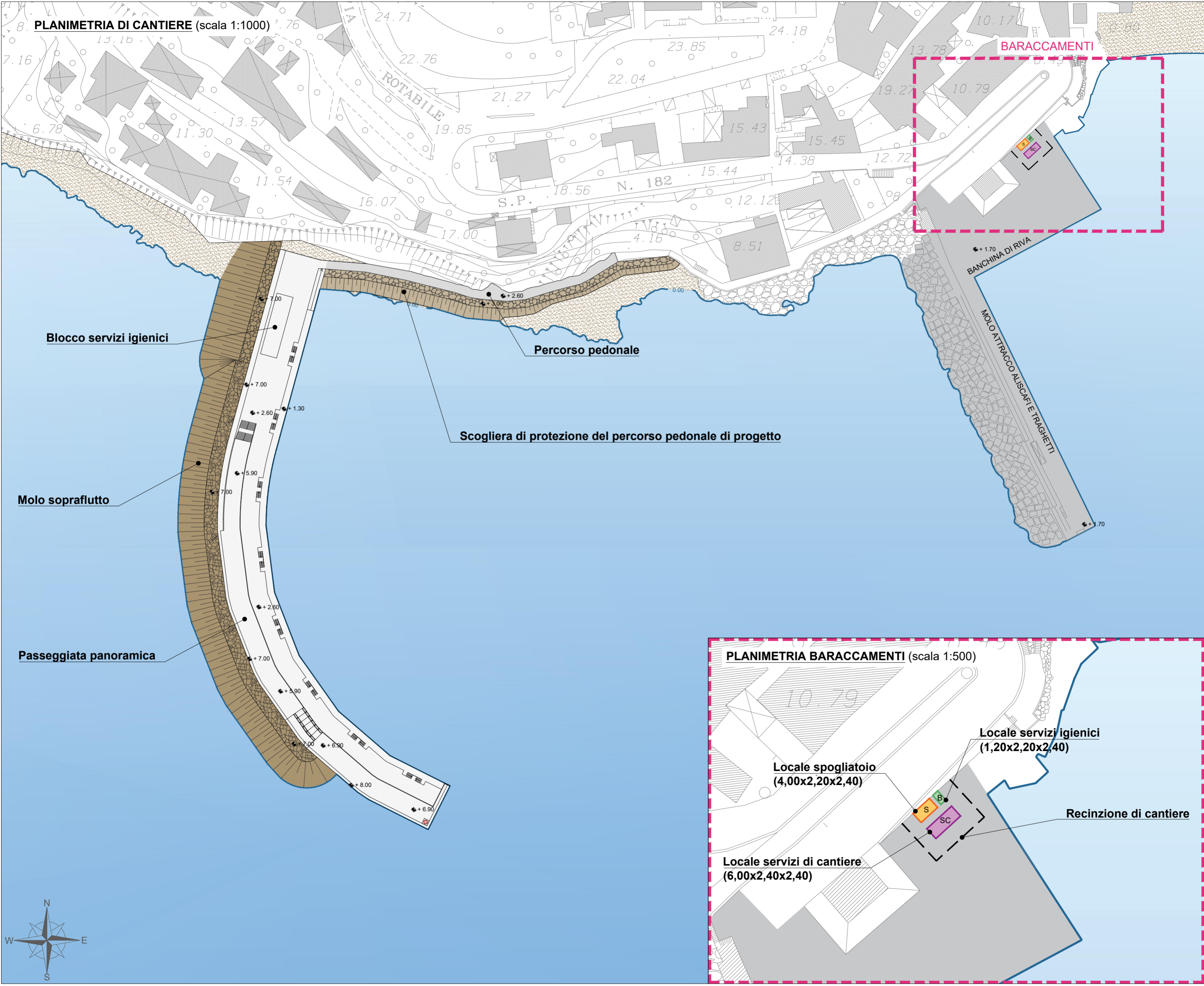

Blocco servizi igienici

Percorso pedonale

Scogliera di protezione del percorso pedonale di progetto

Molo sopraflutto

Passeggiata panoramica

BARACCAMENTI

BANCHINA DI RIVA

MOLO ATRACCO ALISAFI E TRAGHETTI

**PLANIMETRIA BARACCAMENTI (scala 1:500)**

Locale spogliatoio  
(4,00x2,20x2,40)

Locale servizi igienici  
(1,20x2,20x2,40)

Locale servizi di cantiere  
(6,00x2,40x2,40)

Recinzione di cantiere

