

**Progetto di realizzazione di un impianto eolico composto da n. 10
aerogeneratori e delle opere ad esso connesse
nel Comune di San Severo (FG) alla località "la Camera"**

Carta del rischio archeologico



Committente:

ENERWING srl: via Milazzo n. 17 - 40121 Bologna (BO)

**Soprintendenza Archeologia, Belle Arti e Paesaggio per le Province di
Barletta-Andria-Trani e Foggia**

Realizzazione: Archeologica S.r.l. (Spiazzo Mons. Aquilino, 2 – 71121 Foggia)

Luogo e data

Foggia, 31 luglio 2020

Timbro e firma

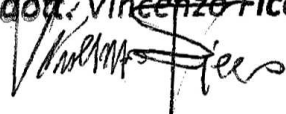
Archeologica s.r.l.
Il presidente
dot. Vincenzo Ficco

SOMMARIO

1.	<i>Introduzione</i>	p. 4
2.	<i>Inquadramento topografico e quadro geo-morfologico</i>	p. 6
	2.1 <i>Cartografia ufficiale, note toponomastiche e viabilità attuale</i>	p. 7
	2.2 <i>Geologia, morfologia e idrografia</i>	p. 9
3.	<i>L'archivio del noto</i>	p. 11
	3.1 <i>L'età preistorica</i>	p. 12
	3.2 <i>L'età preromana</i>	p. 13
	3.3 <i>L'età romana e tardoantica</i>	p. 13
	3.4 <i>L'età medievale</i>	p. 13
	3.5 <i>La viabilità antica</i>	p. 14
	3.6 <i>Vincoli, zone di interesse archeologico</i>	p. 15
4.	<i>Le schede dei siti noti</i>	p. 16
	Tav. 1 Siti noti, vincoli archeologici	
5.	<i>I risultati delle indagini di aerofotografia archeologica</i>	p. 62
	5.1 <i>La classificazione e la schedatura delle tracce archeologiche individuate</i>	p. 62
	5.2 <i>Le schede delle anomalie da fotografia aerea</i>	p. 64
	Tav. 2 Anomalie foto aeree	
6.	<i>La ricognizione sul campo</i>	p. 75
	Tav. 3.1 Utilizzo del suolo	
	Tav. 3.2 Utilizzo del suolo	
	Tav. 3.3 Utilizzo del suolo	
	Tav. 4.1 Visibilità	

	Tav. 4.2 Visibilità	
	Tav. 4.3 Visibilità	
7.	<i>Tabella riassuntiva delle Unità di Ricognizione (UR) indagate</i>	p. 89
8.	<i>I dati archeologici</i>	p. 94
	Tav. 5.1 Unità Topografiche	
	Tav. 5.2 Unità Topografiche	
9.	<i>Tabella riassuntiva dei dati relativi alle Unità Topografiche</i>	p. 114
10.	<i>Le schede di Unità Topografica</i>	p. 115
11.	<i>Tabelle dei reperti</i>	p. 128
12.	<i>La valutazione comparata del rischio archeologico</i>	p. 132
	Tav. 6.1 Rischio archeologico	
	Tav. 6.2 Rischio archeologico	
	Tav. 6.3 Rischio archeologico	
13.	<i>Bibliografia</i>	p. 142
14.	<i>Elenco delle fotografie</i>	p. 144
	14.1 <i>Fotografie aeree</i>	p. 144
	14.2 <i>Fotografie dei reperti</i>	p. 144
	14.3 <i>Fotografie di lavoro sul campo</i>	p. 145
	14.4 <i>Fotografie dei luoghi e delle Unità Topografiche</i>	p. 145

1. Introduzione

Nella presente relazione vengono riportati i risultati di un'indagine archeologica avente come obiettivo la redazione di una carta del rischio archeologico in riferimento ad un progetto di realizzazione di un impianto eolico composto da n. 10 aerogeneratori, nel Comune di San Severo (FG) alla località "la Camera", e delle opere ad esso connesse.

La ricerca, commissionata dalla **ENERWING srl**, con sede in via Milazzo n. 17 - 40121 Bologna (BO), è stata condotta per conto della Soprintendenza Archeologia Belle Arti e Paesaggio per le province BT-FG, dalla società **ArcheoLogica s.r.l.**, con sede in Foggia in Spiazzo Mons. Aquilino n. 2, iscritta nell'Elenco degli operatori abilitati alla redazione del documento di valutazione archeologica nel progetto preliminare di opera pubblica al N° 1137 del 13.10.2010.

La presente ricerca è stata caratterizzata dallo sviluppo dell'indagine su più fronti con lo scopo di ottenere un'acquisizione dei dati archeologici inerenti il territorio in esame che fosse la più completa possibile e, quindi, di fornire una valutazione del rischio adeguatamente ponderata. La ricerca è stata dunque impostata in più fasi che hanno riguardato il censimento dei siti d'archivio e già noti dalla bibliografia scientifica di riferimento nel territorio analizzato, l'analisi aerofotointerpretativa e la realizzazione di una campagna di ricognizioni archeologiche sistematiche sul campo.

Nella presente relazione sono esposti in maniera dettagliata i risultati di tutte le fasi del lavoro condotto, preceduti da alcune note propedeutiche riguardanti il quadro geomorfologico, i dati emersi dal censimento dei siti noti da bibliografia scientifica (con rispettive schede di dettaglio), le strategie sulla base delle quali è stato impostato e svolto il lavoro, le metodologie adottate nel corso dell'indagine sul campo e nell'analisi ed esposizione dei dati. Al dettaglio dei dati archeologici, fanno poi seguito alcune note per la lettura ed interpretazione della cartografia allegata e per la valutazione comparata del rischio archeologico. Con lo scopo di facilitare la lettura della relazione e di fornire un quadro sinottico dei dati più significativi, vi sono inoltre tabelle riassuntive contenenti i dati principali relativi

alle aree indagate (utilizzo del suolo, condizioni del terreno e vegetazione al momento della ricognizione, indice di visibilità, area ricognita/non ricognita).

Alla relazione sono inoltre allegati il corredo cartografico (comprensivo di carte di localizzazione dei siti noti e dei vincoli, delle aree indagate, con indicazioni sulla visibilità dei campi e sul tipo di utilizzo del suolo, delle Unità Topografiche, del rischio archeologico) e cartelle in cui è organizzata tutta la documentazione fotografica realizzata nel corso della ricerca (foto realizzate nel corso della ricognizione, reperti).

2. *Inquadramento topografico e quadro geo - morfologico*

Si espongono di seguito alcune note relative al quadro geo-morfologico e all'utilizzo dei suoli nel comprensorio sottoposto ad indagine, utili ai fini dell'analisi dei dati concernenti gli antichi paesaggi ottenuti a seguito delle indagini condotte.

In un'indagine di archeologia dei paesaggi, anche nei casi di ricerca con prevalenti fini di tutela, la ricostruzione del paesaggio attuale in tutti i suoi dettagli fornisce, infatti, elementi importanti per una comprensione del prodotto tra l'ambiente naturale e l'azione dell'uomo, mirata soprattutto all'ottenimento del massimo sfruttamento delle risorse naturali ed ambientali ai fini non solo della sussistenza ma anche della sovrapproduzione volta al commercio: quel rapporto cioè che, grazie alla sua costante interazione, "crea paesaggi" intesi in senso archeologico. Evitando di incorrere in una visione puramente deterministica, non si può comunque non sostenere che le attività antropiche, gli assetti insediativi (in termini di distribuzione dei siti in un comprensorio, valutata non solo quantitativamente ma anche tipologicamente), le modalità di sfruttamento dei suoli, sono stati fattori sempre, in qualche modo, in misura maggiore o minore nelle varie fasi della preistoria e della storia, "condizionati" dalle caratteristiche geografiche, fisiche, ambientali, come pure politiche e culturali caratterizzanti i comprensori di riferimento.

Anche alla luce di tali premesse, nei paragrafi seguenti sono riportate alcune annotazioni emerse dall'osservazione e dalla lettura della cartografia relativa alla zona in esame: dati geografici (localizzazione dell'area anche rispetto alla cartografia ufficiale dello Stato italiano, toponomastica, posizione rispetto alle città presenti nel comprensorio ed ai rispettivi territori comunali, viabilità ed altri elementi distintivi dell'area indagata) ed elementi geo-morfologici (quote, morfologia, andamento della superficie dei terreni, geologia, tipologia dei suoli, idrografia).

2.1 Cartografia ufficiale, note toponomastiche e viabilità attuale

L'area interessata dal progetto di realizzazione del parco eolico e delle opere ad esso connesse ricade interamente nella porzione meridionale del territorio comunale di San Severo. Nello specifico, l'area interessata dalla realizzazione dei 10 aerogeneratori in progetto e del relativo cavidotto interno/viabilità di progetto, ricade nelle località la Camera e li Calici, a circa 11 Km a SSE del centro urbano. Il tracciato del cavidotto esterno si sviluppa per una lunghezza complessiva di circa 11,1 km: si diparte dall'area degli aerogeneratori lungo la strada Amendola in direzione SO, verso la A14 (in corrispondenza di quest'ultima è previsto un tratto di cavidotto esterno in TOC), e procede sulla stessa strada valicando prima la linea ferroviaria (in corrispondenza di quest'ultima è previsto un tratto di cavidotto esterno in TOC) e poi la Strada Statale 16 (in corrispondenza di quest'ultima è previsto un tratto di cavidotto esterno in TOC). Il tracciato si sviluppa verso SO lungo una strada secondaria che attraversa le località Falciglia, Motta del Lupo, Conca d'Oro per una lunghezza di circa 3,7 Km; procede lungo la Strada Provinciale 13 per circa 500 m in direzione NNO, per poi attraversare la località Bastia lungo una strada secondaria, fino a valicare il corso del Torrente Triolo (lungo tale tratto è previsto un segmento di cavidotto esterno in TOC per bypassare il torrente Triolo). L'ultimo tratto del percorso del cavidotto si dirige, dopo aver percorso per circa 50 m la Strada Provinciale 20, in direzione O per circa 450 m e ancora per circa 870 m in direzione NO, in località Motta della Regina, dove è previsto il punto di consegna, a circa 150 m a N della Stazione elettrica Terna già esistente.

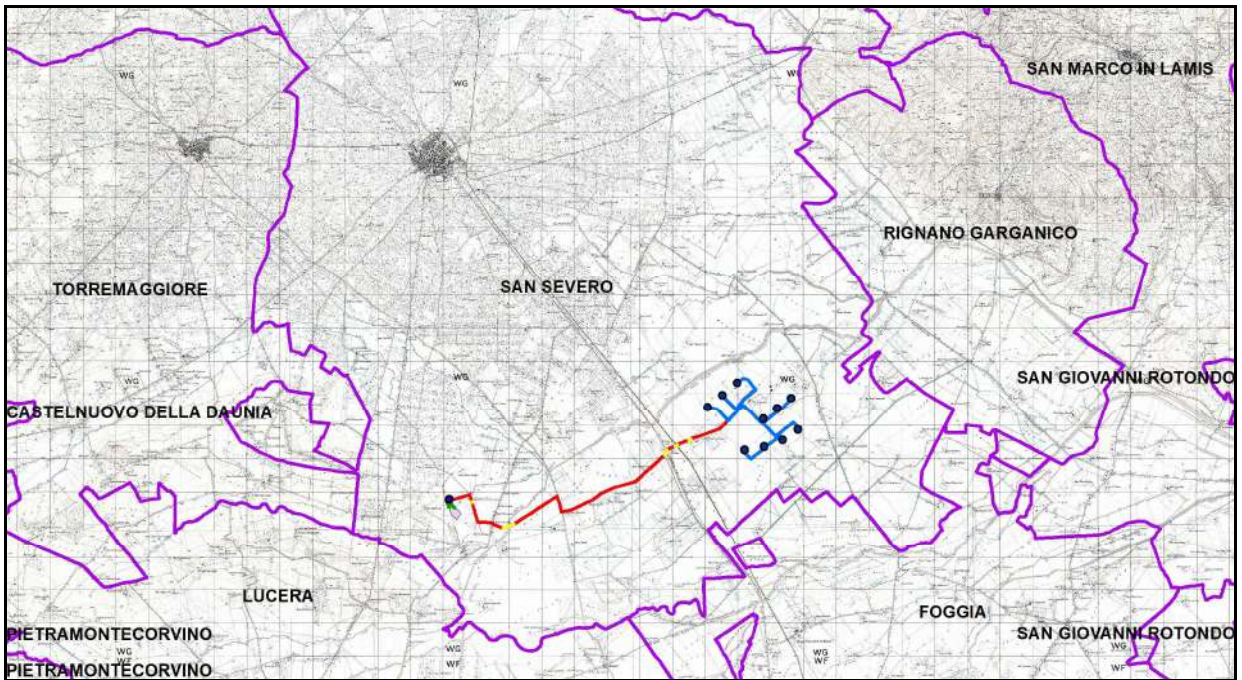

Fig. 1: localizzazione delle opere in progetto con indicazione dei limiti comunali (in viola) su base IGM.



Fig. 2: localizzazione delle opere in progetto su base ortofoto.

In relazione alle tavolette IGM in scala 1:25.000, l'area delle opere in progetto interessa i fogli **164 IV NO La Camera** e **163 I NE Masseria Faralla**.

2.2. Geologia, morfologia e idrografia

Sotto il profilo geomorfologico, l'area interessata dalla realizzazione del parco eolico è posta in una zona a carattere prevalentemente pianeggiante, connotata da minime variazioni di quota. In particolare, la zona interessata dall'installazione degli aerogeneratori risulta essere caratterizzata da quote comprese tra 40 e 42 m s.l.m.; il percorso del cavidotto esterno attraversa, procedendo da NE verso SO, una zona caratterizzata da un progressivo innalzamento dei valori altimetrici, compresi tra 42 m s.l.m. e 60 m s.l.m. (area del punto di consegna).

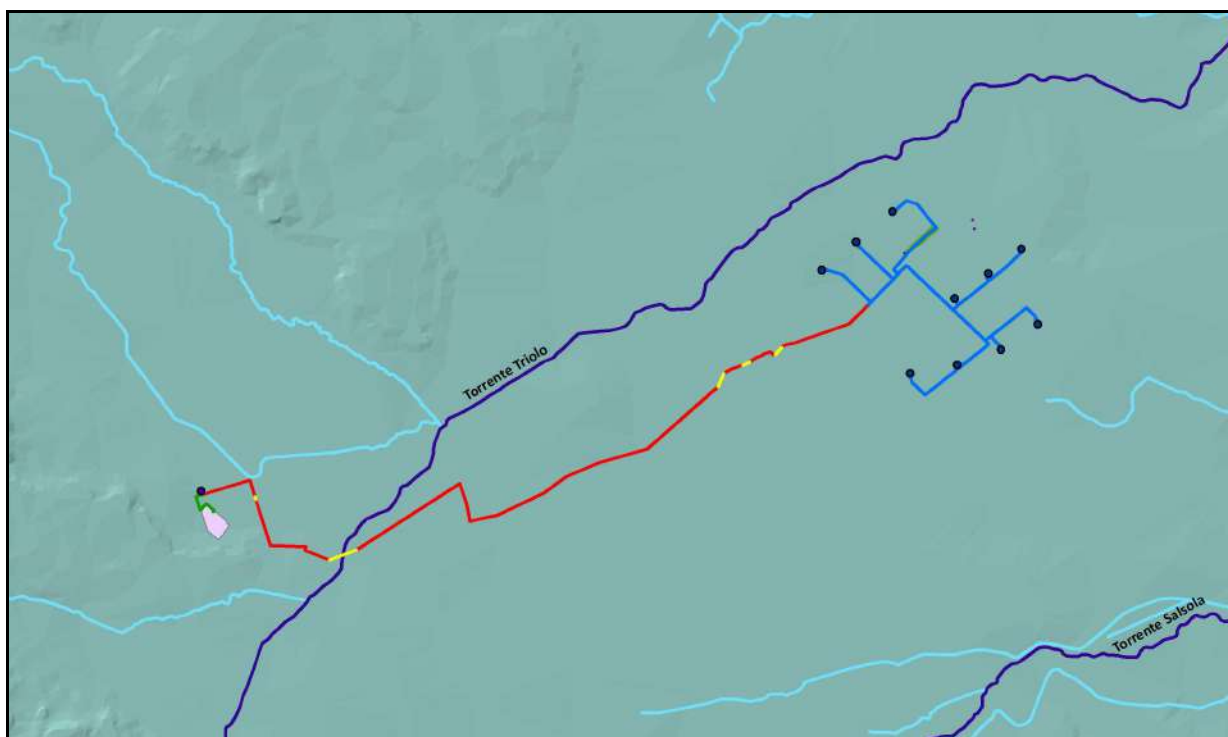

Fig. 3: ricostruzione tridimensionale del terreno con indicazione dei principali corsi d'acqua (in azzurro) localizzati nell'area delle opere da realizzare.

Quanto all'idrografia, l'area oggetto di studio è localizzata in una zona connotata dalla presenza di corsi d'acqua secondari, che non vengono direttamente intercettati dalle opere in progetto; tra essi, si registra la presenza del Torrente Triolo, in corrispondenza del quale è previsto un tratto del cavidotto esterno in TOC (località Bastia) (**Fig. 3**).

Per quanto attiene al substrato geologico, secondo la lettura della Carta Geologica d'Italia, l'area interessata dalle opere in progetto è ubicata in una zona caratterizzata dalla presenza di diverse formazioni geologiche (**Fig. 4**), come di seguito indicato:

- **Q:** Sabbie e ghiaie di spiagge. Depositi costieri di spiaggia e di retrospiaggia. Alta permeabilità.
- **QT3:** Alluvioni terrazzate. Sedimenti sabbioso – argillosi terrazzati. Permeabili.
- **QM2:** Sabbie gialle fini. Sabbie fini di natura marina. Molto permeabili.
- **QT:** Depositi fluviali terrazzati. Coltre alluvionale prevalentemente sabbiosa, con livelletti di ciottolame siliceo. Permeabili.

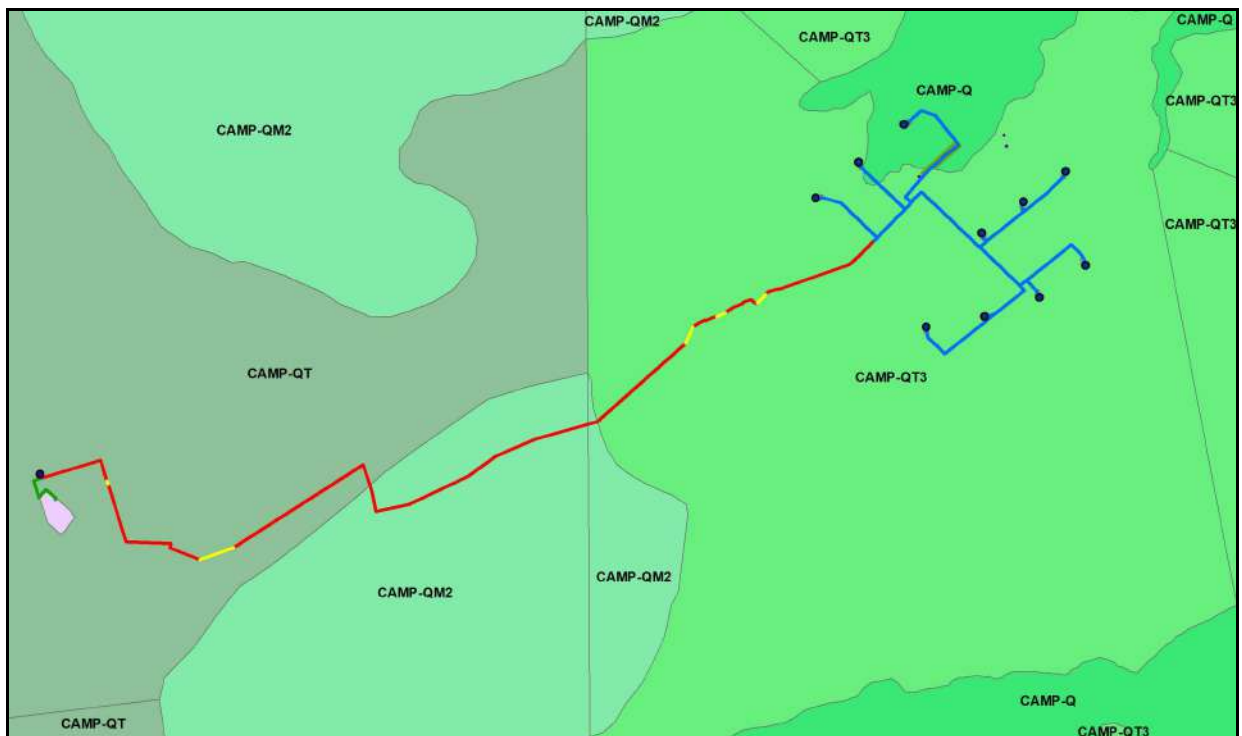

Fig. 4: localizzazione delle opere in progetto in relazione alla Carta Geologica d'Italia.

3. L'archivio del noto

Una fase importante della presente ricerca è stata quella della verifica dell'esistenza di siti archeologici già noti/editi nel territorio interessato dal progetto di realizzazione dell'impianto eolico e delle opere ad esso connesse.

Lo studio è stato condotto sulla scorta della bibliografia scientifica di riferimento pubblicata, dei dati d'archivio disponibili, delle segnalazioni/vincoli archeologici del PUTT (sebbene sia noto che il patrimonio censito da tale Piano corrisponda solo ad una modesta porzione dell'esistente e di quanto si conosce perché edito), e dei dati confluiti nel vigente Piano Paesaggistico Territoriale Regionale (PPTR), nel Piano Territoriale di Coordinamento della Provincia di Foggia (PTCP) e nel recente PUG del Comune di San Severo (FG).

Per ciò che attiene i siti noti nel territorio da bibliografia scientifica, lo spoglio è stato condotto prendendo in considerazione i lavori pubblicati aventi come oggetto beni di interesse archeologico ricadenti nelle aree interessate dalle opere in progetto e in quelle ad esse limitrofe, pertinenti pertanto al territorio comunale di San Severo (FG).

L'indagine, inoltre, ha avuto come obiettivo la verifica della presenza non solo di siti archeologici nella porzione territoriale sopra indicata, ma anche di tutte le altre tipologie di tracce di origine antropica antica come strade, centuriazioni, infrastrutture che costituiscono parte integrante della stratificazione dei paesaggi antichi.

Le opere maggiormente consultate sono nel dettaglio le seguenti, ordinate secondo una suddivisione per tipologie di pubblicazione e macro-periodi storici:

- **Preistoria e protostoria:** Tinè 1983; Jones 1987; Riley 1992; Brown 2001-2003; Tunzi Sisto 1999; Tunzi 2015, nei quali sono editi numerosi siti individuati attraverso l'aerofotografia archeologica o per mezzo di scavi/ricognizioni sul campo.

- **Per l'età romana e tardoantica:** Volpe 1990, Volpe 1996.

- **Per il Medioevo:** Martin 1993

- **Per le centuriazioni:** Schmiedt 1989.

- **Per la viabilità di età romana:** Alvisi 1970.

- *Taras* come rivista specializzata nel settore, che include anche il notiziario ufficiale delle annuali attività di tutela della Soprintendenza per i Beni Archeologici della Puglia oltre che studi specialistici.

- Convegni e collane sul territorio dauno: *Atti dei Convegni Nazionali di Preistoria, Protostoria e Storia della Daunia* (sede convegno San Severo); *Atti dei Convegni di studio sulla Magna Grecia* (sede convegno Taranto), nei quali sono riportate anche le rassegne sulle attività svolte anno per anno dalla Soprintendenza archeologica; *Profili della Daunia Antica* (cicli di conferenze sull'archeologia della Daunia).

I risultati di questa fase della ricerca sono di seguito esposti in maniera riassuntiva all'interno del presente capitolo, a corredo ed integrazione del quale seguono il database con la schedatura analitica dei 22 siti noti/editi censiti complessivamente, in diversi casi di tipo pluristratificato, e una tavola (Tav. 1) in cui sono localizzate tutte le evidenze archeologiche considerate. Si precisa che nel presente capitolo si è data notizia dei rinvenimenti archeologici editi/noti di cui si dispone di informazioni tali da poter dettagliare in maniera sufficientemente adeguata i dati circa la localizzazione, la tipologia insediativa e la cronologia dei siti censiti; fanno eccezione i siti denominati **SANS10**, **ANS13**, **SANS14** e **SANS15**, la cui crono-tipologia non è meglio definibile.

3.1 L'età preistorica

Dei 22 siti complessivamente censiti, 8 sono assegnabili alla fase cronologica in esame, come di seguito meglio specificato: si tratta degli insediamenti denominati **SANS1**, **SANS2**, **SANS4**, **SANS5**, **SANS6**, **SANS7**, **SANS16** e **SANS22**, afferenti in ampia misura alla tipologia del villaggio neolitico trincerato, individuati mediante aerofotointerpretazione o ricognizione

sistematica di superficie; si segnala che per il solo sito **SANS7**, è attestata una fase di frequentazione in età neolitica/età del Bronzo.

3.2 *L'età preromana*

L'unico sito censito di cui sono documentabili tracce riconducibili all'età daunia/preromana risulta essere l'insediamento denominato **SANS9**, individuato in località Podere San Matteo, riferibile ad un'area insediativa tipologicamente non meglio precisabile.

3.3 *L'età romana e tardoantica*

È pari a 9 il numero complessivo delle emergenze archeologiche inquadrabili entro il lungo periodo compreso **tra età repubblicana ed età tardoantica**, distribuite nell'area delle opere in progetto e in quelle ad essa limitrofe. Più precisamente, si tratta degli **insediamenti rurali** (quali generiche aree di frequentazione e fattorie) denominati **SANS2, SANS5, SANS8, SANS9, SANS12, SANS18, SANS19, SANS20 e SANS21**.

3.4 *L'età medievale*

L'analisi condotta ha consentito il censimento di aree di carattere archeologico riconducibili complessivamente a 8 insediamenti, tra cui si distinguono i siti fortificati denominati **SANS1/SANS5/SANS12** (loc. Motta della Regina/Canale Santa Maria), **SANS2, SANS3 e SANS7** (loc. Motta del Lupo/Podere Sant'Anna/Podere Santa Rosa), **SANS11** (loc. Mass. Zannotti) e **SANS17** (loc. La Camera).

3.5 La viabilità antica

La combinazione dei dati ricavati dagli Itinerari antichi, dalle fonti letterarie ed epigrafiche, dall'analisi delle infrastrutture viarie conservate e dall'interpretazione delle anomalie riscontrate in fotografia aerea ha permesso di ricostruire i percorsi delle grandi vie di comunicazione e di quelle secondarie che attraversarono la Daunia in età antica.

Sulla scorta dei dati editi disponibili, limitatamente all'area oggetto di interesse, si segnala il passaggio di una fitta trama di assi viari di orientamento eterogeneo che in parte lambiscono, in parte intercettano direttamente tratti di opere da realizzare; tra essi, in particolare, si evidenziano più assi stradali che costeggiano o attraversano gli insediamenti medievali di loc. Motta della Regina e Motta del Lupo, che mostrerebbero interferenze dirette con limitati tratti del cavidotto esterno di progetto (Fig. 5).

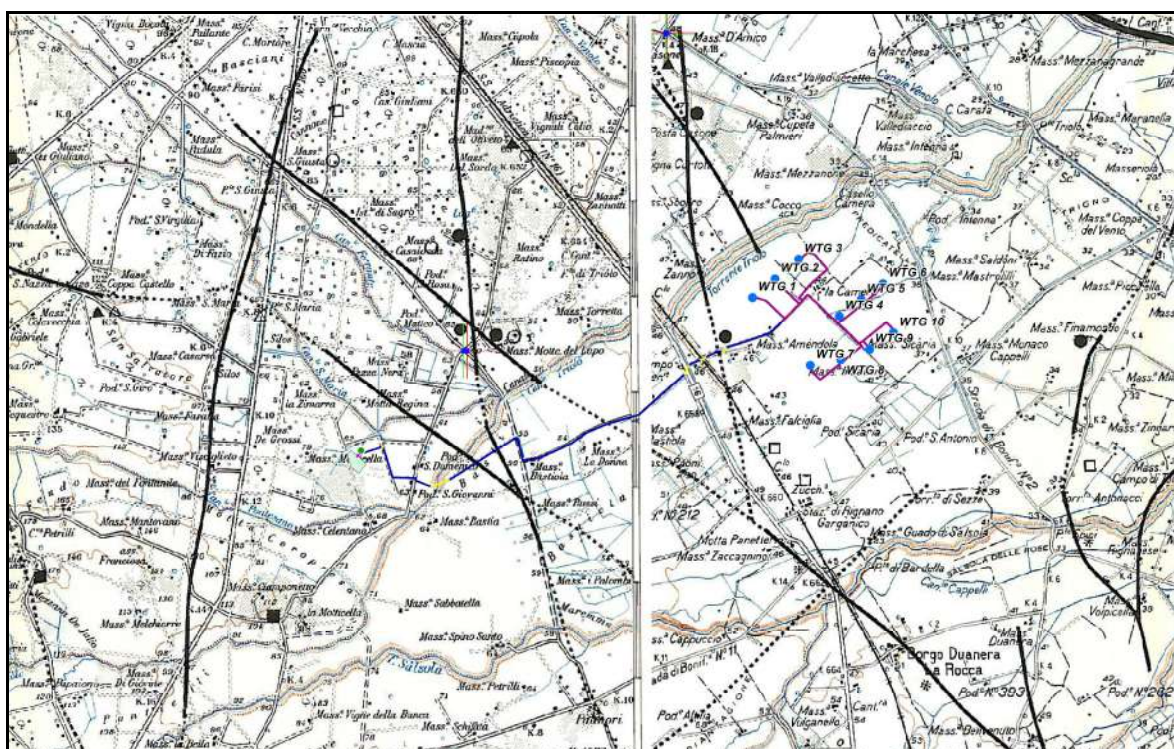

Fig. 5: viabilità antica ricostruita nell'area delle opere in progetto (da Alvisi 1970).

3.6 Vincoli, zone di interesse archeologico

Nelle aree interessate dalle opere in progetto si registra la presenza delle seguenti zone di interesse archeologico:

- **PPTR_ZONE DI INTERESSE ARCHEOLOGICO_RETE TRATTURI:**

- si segnala il passaggio del **Regio Tratturo Aquila - Foggia** che, in loc. C.Romano/C. Centola, intercetta un tratto del cavidotto esterno di progetto, per la cui realizzazione è previsto lo scavo mediante TOC.

- si segnala il passaggio del **Regio Trattarello Foggia - Villanova** che, in loc. Poderi Sicaria I, intercetta un tratto di viabilità di progetto

- **PUG SAN SEVERO_UCP_AREE A RISCHIO ARCHEOLOGICO**

- si segnala che i siti censiti denominati **SANS1, SANS2, SANS3, SANS4, SANS5, SANS6, SANS7, SANS10, SANS11, SANS12, SANS13, SANS14, SANS15, SANS16, SANS17**, corrispondono ad aree a rischio archeologico individuate dal vigente PUG di San Severo (in parte già individuate dal PPTR), come meglio precisato nelle rispettive schede al successive Cap. 4.

- **PUG SAN SEVERO_UCP_stratificazione_siti**

- si segnala che i siti censiti denominati **SANS1** e **SANS12** ricadono entro i limiti del sito **Località Motta della Regina**, individuato dal vigente PUG di San Severo come UCP_stratificazione_siti; i siti denominati **SANS2, SANS3, SANS7, SANS8, SANS9** ricadono entro i limiti del sito **Ratino Località Motta del Lupo**, individuato dal vigente PUG di San Severo come UCP_stratificazione_siti.

4. *Le schede dei siti noti*

ID:

Dati topografici

Numero sito: <input type="text" value="SANS1"/>	IGM Foglio: <input type="text" value="163"/>	Quadrante: <input type="text" value="I"/>	Tavoletta: <input type="text" value="NE"/>
Nome Tavoletta: <input type="text" value="Masseria Faralla e Lucera"/>	Provincia: <input type="text" value="FG"/>		
Comune: <input type="text" value="San Severo"/>	Località: <input type="text" value="Motta della Regina"/>		
Coordinata Est: <input type="text" value="532655"/>	Coordinata Nord: <input type="text" value="4603843"/>		

Inquadramento Crono-Tipologico

Tipologia: <input type="text" value="villaggio; insediamento fortificato"/>			
Arco cronologico: <input type="text" value="età neolitica; età medievale"/>			
Neolitico	Eneolitico	Età del Bronzo	Età del Ferro
<input type="checkbox"/> Neolitico antico <input type="checkbox"/> Neolitico medi <input type="checkbox"/> Neolitico finale <input checked="" type="checkbox"/> Neolitico generico	<input type="checkbox"/> Eneolitico	<input type="checkbox"/> Protoappenninico antico <input type="checkbox"/> Protoappenninico <input type="checkbox"/> Appenninico antico <input type="checkbox"/> Appenninico recente <input type="checkbox"/> Bronzo recente <input type="checkbox"/> Bronzo generico	<input type="checkbox"/> Prima età del Ferro <input type="checkbox"/> X a C <input type="checkbox"/> IX a C <input type="checkbox"/> VIII a C <input type="checkbox"/> VII a C <input type="checkbox"/> VI a C <input type="checkbox"/> V a C <input type="checkbox"/> IV a C <input type="checkbox"/> Età del Ferro generica
<input type="checkbox"/> Età romana generica			
Età Repubblicana	Età Primo-Medio imperiale	Età Tardoantica	
<input type="checkbox"/> Fine IV a C <input type="checkbox"/> III a C <input type="checkbox"/> II a C <input type="checkbox"/> I a C <input type="checkbox"/> Età repubblicana generica	<input type="checkbox"/> I d C <input type="checkbox"/> II d C <input type="checkbox"/> III d C <input type="checkbox"/> Età imperiale generica	<input type="checkbox"/> IV d C <input type="checkbox"/> V d C <input type="checkbox"/> VI d C <input type="checkbox"/> Età tardoantica generica	
Età Altomedioevale	Età Medioevale		
<input type="checkbox"/> VII d C <input type="checkbox"/> X d C <input type="checkbox"/> VIII d C <input type="checkbox"/> IX d C <input type="checkbox"/> Altomedioevo	<input type="checkbox"/> XI d C <input type="checkbox"/> XIV d C <input type="checkbox"/> XII d C <input type="checkbox"/> XIII d C <input checked="" type="checkbox"/> Medioevo		

Posizionamento: <input type="text" value="Area precisa"/>
Tipologia fonte: <input type="text" value="Fotografia aerea"/>

Affidabilità

Affidabilità tipologia: <input type="text" value="Ottima"/>	<input type="checkbox"/> Verifica sul campo
Affidabilità cronologia: <input type="text" value="Ottima"/>	
Affidabilità posizionamento: <input type="text" value="Ottima"/>	Riferimento UT: <input type="text"/>

Interpretazione

Descrizione:

A circa 385 m a nord del canale Pontesano, non lontano dal suo punto di confluenza nel torrente Triolo, le analisi aerofotografiche hanno messo in evidenza la presenza di un esteso villaggio neolitico (515 m in senso SO-NE; 395 m in senso OSO-ENE), di forma pseudo circolare e caratterizzato da tre fossati concentrici che delimitano uno spazio centrale occupato da numerosi compounds interni di dimensioni variabili (comprese tra 20 e 30 m di diametro). A tale villaggio risulta essere in parte sovrapposti un successivo insediamento fortificato di età medievale di circa 4 ha, di forma pseudo-ovale, orientato in senso E-O e dotato di terrapieno associato ad un fossato. In corrispondenza delle estremità NO e SE dell'area delimitata dall'aggere sono ben riconoscibili due anomalie che definiscono rispettivamente un settore quadrangolare e uno circolare: si tratterebbe, in entrambi i casi, di possibili motte sopraelevate. Immediatamente a sud del sito sono visibili, inoltre, tracce lineari riferibili probabilmente a strade e a ripartizioni poderali in connessione con l'insediamento medievale; nell'area settentrionale è leggibile, infine, un tratto di viabilità diretto verso nord. Non lontano dal vasto insediamento pluristratificato di Motta della Regina, in direzione nord (in loc. Mass. Motticella/Celentana), sono stati segnalati reperti ceramici di superficie di età neolitica.

Note:

Bibliografia

Gentile 2003b; Pacilio 2010, 293; PUG San Severo_UCP_stratificazione_siti_località Motta della Regina

ID:

Dati topografici

Numero sito:	<input type="text" value="SANS2"/>	IGM Foglio:	<input type="text" value="163"/>	Quadrante:	<input type="text" value="I"/>	Tavoletta:	<input type="text" value="NE"/>
Nome Tavoletta:	<input type="text" value="Masseria Faralla"/>	Provincia:	<input type="text" value="FG"/>				
Comune:	<input type="text" value="San Severo"/>	Località:	<input type="text" value="Motta del Lupo - Podere S. Arc"/>				
Coordinata Est:	<input type="text" value="534438"/>	Coordinata Nord:	<input type="text" value="4607176"/>				

Inquadramento Crono-Tipologico

Tipologia: <input type="text" value="villaggio; area insediativa; insediamento fortificato"/>			
Arco cronologico: <input type="text" value="età neolitica; età imperiale e tardoantica; età medievale"/>			
Neolitico	Eneolitico	Età del Bronzo	Età del Ferro
<input type="checkbox"/> Neolitico antico <input type="checkbox"/> Neolitico medi <input type="checkbox"/> Neolitico finale <input checked="" type="checkbox"/> Neolitico generico	<input type="checkbox"/> Eneolitico	<input type="checkbox"/> Protoappenninico antico <input type="checkbox"/> Protoappenninico <input type="checkbox"/> Appenninico antico <input type="checkbox"/> Appenninico recente <input type="checkbox"/> Bronzo recente <input type="checkbox"/> Bronzo generico	<input type="checkbox"/> Prima età del Ferro <input type="checkbox"/> X a C <input type="checkbox"/> IX a C <input type="checkbox"/> VIII a C <input type="checkbox"/> VII a C <input type="checkbox"/> VI a C <input type="checkbox"/> V a C <input type="checkbox"/> IV a C <input type="checkbox"/> Età del Ferro generica
<input type="checkbox"/> Età romana generica			
Età Repubblicana	Età Primo-Medio imperiale	Età Tardoantica	
<input type="checkbox"/> Fine IV a C <input type="checkbox"/> III a C <input type="checkbox"/> II a C <input type="checkbox"/> I a C <input type="checkbox"/> Età repubblicana generica	<input type="checkbox"/> I d C <input type="checkbox"/> II d C <input type="checkbox"/> III d C <input checked="" type="checkbox"/> Età imperiale generica	<input type="checkbox"/> IV d C <input type="checkbox"/> V d C <input type="checkbox"/> VI d C <input checked="" type="checkbox"/> Età tardoantica generica	
Età Altomedioevale	Età Medioevale		
<input type="checkbox"/> VII d C <input type="checkbox"/> VIII d C <input type="checkbox"/> IX d C <input type="checkbox"/> X d C <input checked="" type="checkbox"/> Altomedioevo	<input type="checkbox"/> XI d C <input type="checkbox"/> XII d C <input type="checkbox"/> XIII d C <input type="checkbox"/> XIV d C <input checked="" type="checkbox"/> Medioevo		

Posizionamento:	<input type="text" value="Area precisa"/>
Tipologia fonte:	<input type="text" value="Fotografia aerea"/>

Affidabilità

Affidabilità tipologia:	<input type="text" value="Ottima"/>	<input type="checkbox"/> Verifica sul campo
Affidabilità cronologia:	<input type="text" value="Ottima"/>	
Affidabilità posizionamento:	<input type="text" value="Ottima"/>	Riferimento UT: <input type="text"/>

Interpretazione

Descrizione:

A circa 275 m a est di Podere S. Matteo l'aerofotointerpretazione ha consentito l'individuazione di un insediamento fortificato di età medievale, esteso lungo una superficie complessiva di circa 6 ha e di forma pseudoellittica allungata, caratterizzato dalla presenza di un fossato perimetrale associato ad un probabile terrapieno; in corrispondenza dell'estremità settentrionale si distingue un nucleo quadrangolare interno, delimitato da un fossato, riferibile verosimilmente ad una motta. Tale settore dell'insediamento sembrerebbe essere intercettato in parte da anomalie riferibili ad un ampio villaggio neolitico, dotato di un fossato ovale (625x855 m circa), al cui interno sono leggibili tracce di diversi compounds. Una campagna di scavo condotta nel 2010 nell'area del sito ha permesso di evidenziare strutture insediative di diversa tipologia quali cisterne, canali per l'irrigazione, buche di palo e fosse di combustione, inquadrabili nell'ambito del periodo compreso tra il I e il IX sec. d.C.

Note:

Bibliografia

Gentile 2003a; Pacilio 2010, 297-298; PUG San Severo_UCP_stratificazione_siti_Ratino località Motta del Lupo

ID:

Dati topografici

Numero sito:	<input type="text" value="SANS3"/>	IGM Foglio:	<input type="text" value="163"/>	Quadrante:	<input type="text" value="I"/>	Tavoletta:	<input type="text" value="NE"/>
Nome Tavoletta:	<input type="text" value="Masseria Faralla"/>	Provincia:	<input type="text" value="FG"/>				
Comune:	<input type="text" value="San Severo"/>	Località:	<input type="text" value="Mass. Motta del Lupo"/>				
Coordinata Est:	<input type="text" value="534921"/>	Coordinata Nord:	<input type="text" value="4606569"/>				

Inquadramento Crono-Tipologico

Tipologia: <input type="text" value="insediamento fortificato"/>			
Arco cronologico: <input type="text" value="età medievale"/>			
Neolitico	Eneolitico	Età del Bronzo	Età del Ferro
<input type="checkbox"/> Neolitico antico <input type="checkbox"/> Neolitico medi <input type="checkbox"/> Neolitico finale <input type="checkbox"/> Neolitico generico	<input type="checkbox"/> Eneolitico	<input type="checkbox"/> Protoappenninico antico <input type="checkbox"/> Protoappenninico <input type="checkbox"/> Appenninico antico <input type="checkbox"/> Appenninico recente <input type="checkbox"/> Bronzo recente <input type="checkbox"/> Bronzo generico	<input type="checkbox"/> Prima età del Ferro <input type="checkbox"/> X a C <input type="checkbox"/> IX a C <input type="checkbox"/> VIII a C <input type="checkbox"/> VII a C <input type="checkbox"/> VI a C <input type="checkbox"/> V a C <input type="checkbox"/> IV a C <input type="checkbox"/> Età del Ferro generica
<input type="checkbox"/> Età romana generica			
Età Repubblicana	Età Primo-Medio imperiale	Età Tardoantica	
<input type="checkbox"/> Fine IV a C <input type="checkbox"/> III a C <input type="checkbox"/> II a C <input type="checkbox"/> I a C <input type="checkbox"/> Età repubblicana generica	<input type="checkbox"/> I d C <input type="checkbox"/> II d C <input type="checkbox"/> III d C <input type="checkbox"/> Età imperiale generica	<input type="checkbox"/> IV d C <input type="checkbox"/> V d C <input type="checkbox"/> VI d C <input type="checkbox"/> Età tardoantica generica	
Età Altomedioevale	Età Medioevale		
<input type="checkbox"/> VII d C <input type="checkbox"/> X d C <input type="checkbox"/> VIII d C <input type="checkbox"/> IX d C <input type="checkbox"/> Altomedioevo	<input type="checkbox"/> XI d C <input type="checkbox"/> XIV d C <input type="checkbox"/> XII d C <input type="checkbox"/> XIII d C <input checked="" type="checkbox"/> Medioevo		

Posizionamento:	<input type="text" value="Area precisa"/>
Tipologia fonte:	<input type="text" value="Fotografia aerea"/>

Affidabilità

Affidabilità tipologia:	<input type="text" value="Ottima"/>	<input type="checkbox"/> Verifica sul campo
Affidabilità cronologia:	<input type="text" value="Ottima"/>	
Affidabilità posizionamento:	<input type="text" value="Ottima"/>	Riferimento UT: <input type="text"/>

Interpretazione

Descrizione:

Lo studio delle fotografie aeree ha permesso di individuare a circa 135 m a ONO di Mass. Motta del Lupo un complesso fortificato di età medievale, sorto lungo la superficie di una sorta di sperone rialzato di forma poligonale e di medio-piccole dimensioni (circa 2 ha), dotato di fossato e verosimilmente di un terrapieno. Nelle aree immediatamente circostanti il sito sono ben visibili tracce riferibili a strade e a ripartizioni dei campi coltivati da porre in connessione con l'insediamento.

Note:

Bibliografia

Martin, Noyè 1991; PUG San Severo_UCP_stratificazione_siti_Ratino località Motta del Lupo; PUG San Severo_UCP_ree a rischio archeologico_FG001784

ID:

Dati topografici

Numero sito:	<input type="text" value="SANS7"/>	IGM Foglio:	<input type="text" value="163"/>	Quadrante:	<input type="text" value="I"/>	Tavoletta:	<input type="text" value="NE"/>
Nome Tavoletta:	<input type="text" value="Masseria Faralla"/>	Provincia:	<input type="text" value="FG"/>				
Comune:	<input type="text" value="San Severo"/>	Località:	<input type="text" value="Podere S. Anna - Podere S. Ro"/>				
Coordinata Est:	<input type="text" value="533970"/>	Coordinata Nord:	<input type="text" value="4607718"/>				

Inquadramento Crono-Tipologico

Tipologia: <input type="text" value="area insediativa non meglio precisabile; casale"/>			
Arco cronologico: <input type="text" value="età neolitica/età del bronzo; età medievale"/>			
Neolitico	Eneolitico	Età del Bronzo	Età del Ferro
<input type="checkbox"/> Neolitico antico <input type="checkbox"/> Neolitico medi <input type="checkbox"/> Neolitico finale <input checked="" type="checkbox"/> Neolitico generico	<input type="checkbox"/> Eneolitico	<input type="checkbox"/> Protoappenninico antico <input type="checkbox"/> Protoappenninico <input type="checkbox"/> Appenninico antico <input type="checkbox"/> Appenninico recente <input type="checkbox"/> Bronzo recente <input checked="" type="checkbox"/> Bronzo generico	<input type="checkbox"/> Prima età del Ferro <input type="checkbox"/> X a C <input type="checkbox"/> IX a C <input type="checkbox"/> VIII a C <input type="checkbox"/> VII a C <input type="checkbox"/> VI a C <input type="checkbox"/> V a C <input type="checkbox"/> IV a C <input type="checkbox"/> Età del Ferro generica
<input type="checkbox"/> Età romana generica			
Età Repubblicana	Età Primo-Medio imperiale	Età Tardoantica	
<input type="checkbox"/> Fine IV a C <input type="checkbox"/> III a C <input type="checkbox"/> II a C <input type="checkbox"/> I a C <input type="checkbox"/> Età repubblicana generica	<input type="checkbox"/> I d C <input type="checkbox"/> II d C <input type="checkbox"/> III d C <input type="checkbox"/> Età imperiale generica	<input type="checkbox"/> IV d C <input type="checkbox"/> V d C <input type="checkbox"/> VI d C <input type="checkbox"/> Età tardoantica generica	
Età Altomedioevale	Età Medioevale		
<input type="checkbox"/> VII d C <input type="checkbox"/> VIII d C <input type="checkbox"/> IX d C <input type="checkbox"/> X d C <input type="checkbox"/> Altomedioevo	<input type="checkbox"/> XI d C <input type="checkbox"/> XII d C <input type="checkbox"/> XIII d C <input type="checkbox"/> XIV d C <input checked="" type="checkbox"/> Medioevo		

Posizionamento:	<input type="text" value="Area precisa"/>
Tipologia fonte:	<input type="text" value="Fotografia aerea"/>

Affidabilità

Affidabilità tipologia:	<input type="text" value="Ottima"/>	<input type="checkbox"/> Verifica sul campo
Affidabilità cronologia:	<input type="text" value="Ottima"/>	
Affidabilità posizionamento:	<input type="text" value="Ottima"/>	Riferimento UT: <input type="text"/>

Interpretazione

Descrizione:

A circa 250 m a ONO di Podere S. Rosa l'aerofotointerpretazione ha consentito di individuare un insediamento fortificato di età medievale di modeste dimensioni (circa 1,5 ha), verosimilmente dotato di terrapieno e fossato, di forma pseudo rettangolare e orientato in senso SSE-NNO. Dal sito si dipartono almeno tre assi viari, nelle vicinanze dei quali sono leggibili tacce di ripartizioni dei campi coltivati da porre verosimilmente in connessione con l'insediamento.

Nella medesima località sono stati segnalati reperti di superficie (ceramiche e industria litica) inquadrabili nell'ambito dell'età neolitica e del Bronzo

Note:

Bibliografia

Goffredo 2006; Pacilio 2010, 293; PUG San Severo_UCP_stratificazione_siti_Ratino località Motta del Lupo; PUG San Severo_UCP_Aree a rischio archeologico_FG001783

ID:

Dati topografici

Numero sito:	<input type="text" value="SANS8"/>	IGM Foglio:	<input type="text" value="163"/>	Quadrante:	<input type="text" value="I"/>	Tavoletta:	<input type="text" value="NE"/>
Nome Tavoletta:	<input type="text" value="Masseria Faralla"/>	Provincia:	<input type="text" value="FG"/>				
Comune:	<input type="text" value="San Severo"/>	Località:	<input type="text" value="Podere S. Arcangelo"/>				
Coordinata Est:	<input type="text" value="534113"/>	Coordinata Nord:	<input type="text" value="4607315"/>				

Inquadramento Crono-Tipologico

Tipologia: <input type="text" value="insediamento rurale"/>			
Arco cronologico: <input type="text" value="tarda età repubblicana"/>			
Neolitico	Eneolitico	Età del Bronzo	Età del Ferro
<input type="checkbox"/> Neolitico antico <input type="checkbox"/> Neolitico medi <input type="checkbox"/> Neolitico finale <input type="checkbox"/> Neolitico generico	<input type="checkbox"/> Eneolitico	<input type="checkbox"/> Protoappenninico antico <input type="checkbox"/> Protoappenninico <input type="checkbox"/> Appenninico antico <input type="checkbox"/> Appenninico recente <input type="checkbox"/> Bronzo recente <input type="checkbox"/> Bronzo generico	<input type="checkbox"/> Prima età del Ferro <input type="checkbox"/> X a C <input type="checkbox"/> IX a C <input type="checkbox"/> VIII a C <input type="checkbox"/> VII a C <input type="checkbox"/> VI a C <input type="checkbox"/> V a C <input type="checkbox"/> IV a C <input type="checkbox"/> Età del Ferro generica
<input type="checkbox"/> Età romana generica			
Età Repubblicana	Età Primo-Medio imperiale	Età Tardoantica	
<input type="checkbox"/> Fine IV a C <input type="checkbox"/> III a C <input checked="" type="checkbox"/> II a C <input checked="" type="checkbox"/> I a C <input type="checkbox"/> Età repubblicana generica	<input type="checkbox"/> I d C <input type="checkbox"/> II d C <input type="checkbox"/> III d C <input type="checkbox"/> Età imperiale generica	<input type="checkbox"/> IV d C <input type="checkbox"/> V d C <input type="checkbox"/> VI d C <input type="checkbox"/> Età tardoantica generica	
Età Altomedioevale	Età Medioevale		
<input type="checkbox"/> VII d C <input type="checkbox"/> VIII d C <input type="checkbox"/> IX d C <input type="checkbox"/> X d C <input type="checkbox"/> Altomedioevo	<input type="checkbox"/> XI d C <input type="checkbox"/> XII d C <input type="checkbox"/> XIII d C <input type="checkbox"/> XIV d C <input type="checkbox"/> Medioevo		

Posizionamento:	<input type="text" value="Puntuale"/>
Tipologia fonte:	<input type="text" value="Segnalazione"/>

Affidabilità

Affidabilità tipologia:	<input type="text" value="Buona"/>	<input type="checkbox"/> Verifica sul campo
Affidabilità cronologia:	<input type="text" value="Buona"/>	
Affidabilità posizionamento:	<input type="text" value="Buona"/>	Riferimento UT: <input type="text"/>

Interpretazione

Descrizione:

In località Podere S. Arcangelo, nell'area occupata in parte da un villaggio neolitico edito, è stato segnalato un affioramento di materiali di superficie quali tegole, ceramica comune e a vernice nera. Nelle vicinanze, inoltre, va ricordato il rinvenimento occasionale di una lastra in calcare iscritta.

Note:

Bibliografia

Volpe 1990, 124, n. 114

ID:

Dati topografici

Numero sito:	<input type="text" value="SANS9"/>	IGM Foglio:	<input type="text" value="163"/>	Quadrante:	<input type="text" value="I"/>	Tavoletta:	<input type="text" value="NE"/>
Nome Tavoletta:	<input type="text" value="Masseria Faralla"/>	Provincia:	<input type="text" value="FG"/>				
Comune:	<input type="text" value="San Severo"/>	Località:	<input type="text" value="Podere S. Matteo"/>				
Coordinata Est:	<input type="text" value="534488"/>	Coordinata Nord:	<input type="text" value="4607110"/>				

Inquadramento Crono-Tipologico

Tipologia: <input type="text" value="insediamento rurale"/>			
Arco cronologico: <input type="text" value="età preromana; età tardo repubblicana, imperiale e tardoantica"/>			
Neolitico	Eneolitico	Età del Bronzo	Età del Ferro
<input type="checkbox"/> Neolitico antico <input type="checkbox"/> Neolitico medi <input type="checkbox"/> Neolitico finale <input type="checkbox"/> Neolitico generico	<input type="checkbox"/> Eneolitico	<input type="checkbox"/> Protoappenninico antico <input type="checkbox"/> Protoappenninico <input type="checkbox"/> Appenninico antico <input type="checkbox"/> Appenninico recente <input type="checkbox"/> Bronzo recente <input type="checkbox"/> Bronzo generico	<input type="checkbox"/> Prima età del Ferro <input type="checkbox"/> X a C <input type="checkbox"/> IX a C <input type="checkbox"/> VIII a C <input checked="" type="checkbox"/> VII a C <input checked="" type="checkbox"/> VI a C <input checked="" type="checkbox"/> V a C <input type="checkbox"/> IV a C <input type="checkbox"/> Età del Ferro generica
<input type="checkbox"/> Età romana generica			
Età Repubblicana	Età Primo-Medio imperiale	Età Tardoantica	
<input type="checkbox"/> Fine IV a C <input type="checkbox"/> III a C <input checked="" type="checkbox"/> II a C <input checked="" type="checkbox"/> I a C <input type="checkbox"/> Età repubblicana generica	<input type="checkbox"/> I d C <input type="checkbox"/> II d C <input type="checkbox"/> III d C <input checked="" type="checkbox"/> Età imperiale generica	<input type="checkbox"/> IV d C <input type="checkbox"/> V d C <input type="checkbox"/> VI d C <input checked="" type="checkbox"/> Età tardoantica generica	
Età Altomedioevale	Età Medioevale		
<input type="checkbox"/> VII d C <input type="checkbox"/> X d C <input type="checkbox"/> VIII d C <input type="checkbox"/> IX d C <input type="checkbox"/> Altomedioevo	<input type="checkbox"/> XI d C <input type="checkbox"/> XIV d C <input type="checkbox"/> XII d C <input type="checkbox"/> XIII d C <input type="checkbox"/> Medioevo		

Posizionamento:	<input type="text" value="Puntuale"/>
Tipologia fonte:	<input type="text" value="Segnalazione"/>

Affidabilità

Affidabilità tipologia:	<input type="text" value="Buona"/>	<input type="checkbox"/> Verifica sul campo
Affidabilità cronologia:	<input type="text" value="Buona"/>	
Affidabilità posizionamento:	<input type="text" value="Buona"/>	Riferimento UT: <input type="text"/>

Interpretazione

Descrizione:

In località Podere S. Matteo è stato segnalato un affioramento di materiali di superficie quali ceramica tipo Daunio II, a vernice nera e a bande rosse. Nelle vicinanze, inoltre, va ricordato il rinvenimento occasionale di un'iscrizione della metà del I sec. d.C.

Note:

Bibliografia

Volpe 1990, 124, n. 115

ID: 308

Dati topografici

Numero sito:	SANS12	IGM Foglio:	163	Quadrante:	I	Tavoletta:	NE
Nome Tavoletta:	Masseria Faralla	Provincia:	FG				
Comune:	San Severo	Località:	Motta della Regina				
Coordinata Est:	532800	Coordinata Nord:	4604000				

Inquadramento Crono-Tipologico

Tipologia: insediamento rurale			
Arco cronologico: età tardorepubblicana e primoimperiale; età medievale			
Neolitico	Eneolitico	Età del Bronzo	Età del Ferro
<input type="checkbox"/> Neolitico antico	<input type="checkbox"/> Eneolitico	<input type="checkbox"/> Protoappenninico antico	<input type="checkbox"/> Prima età del Ferro
<input type="checkbox"/> Neolitico medi		<input type="checkbox"/> Protoappenninico	<input type="checkbox"/> X a C
<input type="checkbox"/> Neolitico finale		<input type="checkbox"/> Appenninico antico	<input type="checkbox"/> IX a C
<input type="checkbox"/> Neolitico generico		<input type="checkbox"/> Appenninico recente	<input type="checkbox"/> VIII a C
		<input type="checkbox"/> Bronzo recente	<input type="checkbox"/> VII a C
		<input type="checkbox"/> Bronzo generico	<input type="checkbox"/> VI a C
			<input type="checkbox"/> V a C
			<input type="checkbox"/> IV a C
<input type="checkbox"/> Età romana generica			<input type="checkbox"/> Età del Ferro generica
Età Repubblicana	Età Primo-Medio imperiale	Età Tardoantica	
<input type="checkbox"/> Fine IV a C	<input checked="" type="checkbox"/> I d C	<input type="checkbox"/> IV d C	
<input type="checkbox"/> III a C	<input type="checkbox"/> II d C	<input type="checkbox"/> V d C	
<input checked="" type="checkbox"/> II a C	<input type="checkbox"/> III d C	<input type="checkbox"/> VI d C	
<input checked="" type="checkbox"/> I a C	<input type="checkbox"/> Età imperiale generica	<input type="checkbox"/> Età tardoantica generica	
<input type="checkbox"/> Età repubblicana generica			
Età Altomedioevale	Età Medioevale		
<input type="checkbox"/> VII d C	<input type="checkbox"/> XI d C	<input type="checkbox"/> XIV d C	
<input type="checkbox"/> VIII d C	<input type="checkbox"/> XII d C		
<input type="checkbox"/> IX d C	<input type="checkbox"/> XIII d C	<input checked="" type="checkbox"/> Medioevo	
<input type="checkbox"/> Altomedioevo			

Posizionamento:	Puntuale
Tipologia fonte:	Segnalazione

Affidabilità

Affidabilità tipologia:	Buona	<input type="checkbox"/> Verifica sul campo
Affidabilità cronologia:	Buona	
Affidabilità posizionamento:	Buona	Riferimento UT: <input type="text"/>

Interpretazione

Descrizione:

In località Motta della Regina, nell'area occupata parzialmente da un villaggio neolitico edito, è stato segnalato un affioramento di materiali di superficie che ha restituito tegole, dolia, ceramica a vernice nera e sigillata italica, oltre che ceramica medievale a bande strette.

Note:

Bibliografia

Volpe 1990, 124, n. 120; PUG San Severo_UCP_stratificazione_siti_località Motta della Regina

ID:

Dati topografici

Numero sito:	<input type="text" value="SANS5"/>	IGM Foglio:	<input type="text" value="163"/>	Quadrante:	<input type="text" value="I"/>	Tavoletta:	<input type="text" value="NE"/>
Nome Tavoletta:	<input type="text" value="Masseria Faralla"/>	Provincia:	<input type="text" value="FG"/>				
Comune:	<input type="text" value="San Severo"/>	Località:	<input type="text" value="Motta Regina - Canale Santa M"/>				
Coordinata Est:	<input type="text" value="533870"/>	Coordinata Nord:	<input type="text" value="4605049"/>				

Inquadramento Crono-Tipologico

Tipologia: <input type="text" value="area insediativa non meglio precisabile"/>			
Arco cronologico: <input type="text" value="età neolitica; età romana; età medievale"/>			
Neolitico	Eneolitico	Età del Bronzo	Età del Ferro
<input type="checkbox"/> Neolitico antico <input type="checkbox"/> Neolitico medi <input type="checkbox"/> Neolitico finale <input checked="" type="checkbox"/> Neolitico generico	<input type="checkbox"/> Eneolitico	<input type="checkbox"/> Protoappenninico antico <input type="checkbox"/> Protoappenninico <input type="checkbox"/> Appenninico antico <input type="checkbox"/> Appenninico recente <input type="checkbox"/> Bronzo recente <input type="checkbox"/> Bronzo generico	<input type="checkbox"/> Prima età del Ferro <input type="checkbox"/> X a C <input type="checkbox"/> IX a C <input type="checkbox"/> VIII a C <input type="checkbox"/> VII a C <input type="checkbox"/> VI a C <input type="checkbox"/> V a C <input type="checkbox"/> IV a C <input type="checkbox"/> Età del Ferro generica
<input checked="" type="checkbox"/> Età romana generica			
Età Repubblicana	Età Primo-Medio imperiale	Età Tardoantica	
<input type="checkbox"/> Fine IV a C <input type="checkbox"/> III a C <input type="checkbox"/> II a C <input type="checkbox"/> I a C <input type="checkbox"/> Età repubblicana generica	<input type="checkbox"/> I d C <input type="checkbox"/> II d C <input type="checkbox"/> III d C <input type="checkbox"/> Età imperiale generica	<input type="checkbox"/> IV d C <input type="checkbox"/> V d C <input type="checkbox"/> VI d C <input type="checkbox"/> Età tardoantica generica	
Età Altomedioevale	Età Medioevale		
<input type="checkbox"/> VII d C <input type="checkbox"/> VIII d C <input type="checkbox"/> IX d C <input type="checkbox"/> X d C <input type="checkbox"/> Altomedioevo	<input type="checkbox"/> XI d C <input type="checkbox"/> XII d C <input type="checkbox"/> XIII d C <input type="checkbox"/> XIV d C <input checked="" type="checkbox"/> Medioevo		

Posizionamento:	<input type="text" value="Area precisa"/>
Tipologia fonte:	<input type="text" value="Ricognizione sistematica"/>

Affidabilità

Affidabilità tipologia:	<input type="text" value="Sufficiente"/>	<input type="checkbox"/> Verifica sul campo
Affidabilità cronologia:	<input type="text" value="Buona"/>	
Affidabilità posizionamento:	<input type="text" value="Ottima"/>	Riferimento UT: <input type="text"/>

Interpretazione

Descrizione:

Spargimento di materiali di superficie riconducibili ad un'area insediativa non meglio definibile di età neolitica, romana e medievale

Note:

Bibliografia

PUG San Severo_UCP_Aree a rischio archeologico_REALIZZAZIONE FOTOVOLTAICO_SAN SEVERO - TORRETTA-COMMITTENTE LUXENIA SRL

ID:

Dati topografici

Numero sito:	<input type="text" value="SANS6"/>	IGM Foglio:	<input type="text" value="163"/>	Quadrante:	<input type="text" value="I"/>	Tavoletta:	<input type="text" value="NE"/>
Nome Tavoletta:	<input type="text" value="Masseria Faralla"/>	Provincia:	<input type="text" value="FG"/>				
Comune:	<input type="text" value="San Severo"/>	Località:	<input type="text" value="Mass. Motticella"/>				
Coordinata Est:	<input type="text" value="531071"/>	Coordinata Nord:	<input type="text" value="4604525"/>				

Inquadramento Crono-Tipologico

Tipologia: <input type="text" value="villaggio"/>			
Arco cronologico: <input type="text" value="età neolitica"/>			
Neolitico	Eneolitico	Età del Bronzo	Età del Ferro
<input type="checkbox"/> Neolitico antico <input type="checkbox"/> Neolitico medi <input type="checkbox"/> Neolitico finale <input checked="" type="checkbox"/> Neolitico generico	<input type="checkbox"/> Eneolitico	<input type="checkbox"/> Protoappenninico antico <input type="checkbox"/> Protoappenninico <input type="checkbox"/> Appenninico antico <input type="checkbox"/> Appenninico recente <input type="checkbox"/> Bronzo recente <input type="checkbox"/> Bronzo generico	<input type="checkbox"/> Prima età del Ferro <input type="checkbox"/> X a C <input type="checkbox"/> IX a C <input type="checkbox"/> VIII a C <input type="checkbox"/> VII a C <input type="checkbox"/> VI a C <input type="checkbox"/> V a C <input type="checkbox"/> IV a C <input type="checkbox"/> Età del Ferro generica
<input type="checkbox"/> Età romana generica			
Età Repubblicana	Età Primo-Medio imperiale	Età Tardoantica	
<input type="checkbox"/> Fine IV a C <input type="checkbox"/> III a C <input type="checkbox"/> II a C <input type="checkbox"/> I a C <input type="checkbox"/> Età repubblicana generica	<input type="checkbox"/> I d C <input type="checkbox"/> II d C <input type="checkbox"/> III d C <input type="checkbox"/> Età imperiale generica	<input type="checkbox"/> IV d C <input type="checkbox"/> V d C <input type="checkbox"/> VI d C <input type="checkbox"/> Età tardoantica generica	
Età Altomedioevale	Età Medioevale		
<input type="checkbox"/> VII d C <input type="checkbox"/> X d C <input type="checkbox"/> VIII d C <input type="checkbox"/> IX d C <input type="checkbox"/> Altomedioevo	<input type="checkbox"/> XI d C <input type="checkbox"/> XIV d C <input type="checkbox"/> XII d C <input type="checkbox"/> XIII d C <input type="checkbox"/> Medioevo		

Posizionamento:	<input type="text" value="Area precisa"/>
Tipologia fonte:	<input type="text" value="Fotografia aerea"/>

Affidabilità

Affidabilità tipologia:	<input type="text" value="Ottima"/>	<input type="checkbox"/> Verifica sul campo
Affidabilità cronologia:	<input type="text" value="Ottima"/>	
Affidabilità posizionamento:	<input type="text" value="Ottima"/>	Riferimento UT: <input type="text"/>

Interpretazione

Descrizione:

Villaggio neolitico individuato mediante aerofotointerpretazione

Note:

Bibliografia

PUG San Severo_UCP_Aree a rischio archeologico_FG002161

ID:

Dati topografici

Numero sito:	<input type="text" value="SANS13"/>	IGM Foglio:	<input type="text" value="163"/>	Quadrante:	<input type="text" value="I"/>	Tavoletta:	<input type="text" value="NE"/>
Nome Tavoletta:	<input type="text" value="Masseria Faralla"/>	Provincia:	<input type="text" value="FG"/>				
Comune:	<input type="text" value="San Severo"/>	Località:	<input type="text" value="Ratino"/>				
Coordinata Est:	<input type="text" value="534952"/>	Coordinata Nord:	<input type="text" value="4607375"/>				

Inquadramento Crono-Tipologico

Tipologia: <input type="text" value="non definibile"/>			
Arco cronologico: <input type="text" value="non definibile"/>			
Neolitico	Eneolitico	Età del Bronzo	Età del Ferro
<input type="checkbox"/> Neolitico antico <input type="checkbox"/> Neolitico medi <input type="checkbox"/> Neolitico finale <input type="checkbox"/> Neolitico generico	<input type="checkbox"/> Eneolitico	<input type="checkbox"/> Protoappenninico antico <input type="checkbox"/> Protoappenninico <input type="checkbox"/> Appenninico antico <input type="checkbox"/> Appenninico recente <input type="checkbox"/> Bronzo recente <input type="checkbox"/> Bronzo generico	<input type="checkbox"/> Prima età del Ferro <input type="checkbox"/> X a C <input type="checkbox"/> IX a C <input type="checkbox"/> VIII a C <input type="checkbox"/> VII a C <input type="checkbox"/> VI a C <input type="checkbox"/> V a C <input type="checkbox"/> IV a C <input type="checkbox"/> Età del Ferro generica
<input type="checkbox"/> Età romana generica			
Età Repubblicana	Età Primo-Medio imperiale	Età Tardoantica	
<input type="checkbox"/> Fine IV a C <input type="checkbox"/> III a C <input type="checkbox"/> II a C <input type="checkbox"/> I a C <input type="checkbox"/> Età repubblicana generica	<input type="checkbox"/> I d C <input type="checkbox"/> II d C <input type="checkbox"/> III d C <input type="checkbox"/> Età imperiale generica	<input type="checkbox"/> IV d C <input type="checkbox"/> V d C <input type="checkbox"/> VI d C <input type="checkbox"/> Età tardoantica generica	
Età Altomedioevale	Età Medioevale		
<input type="checkbox"/> VII d C <input type="checkbox"/> X d C <input type="checkbox"/> VIII d C <input type="checkbox"/> IX d C <input type="checkbox"/> Altomedioevo	<input type="checkbox"/> XI d C <input type="checkbox"/> XIV d C <input type="checkbox"/> XII d C <input type="checkbox"/> XIII d C <input type="checkbox"/> Medioevo		

Posizionamento:	<input type="text" value="Area precisa"/>
Tipologia fonte:	<input type="text" value="Segnalazione"/>

Affidabilità

Affidabilità tipologia:	<input type="text" value="Scarsa"/>	<input type="checkbox"/> Verifica sul campo
Affidabilità cronologia:	<input type="text" value="Scarsa"/>	
Affidabilità posizionamento:	<input type="text" value="Ottima"/>	Riferimento UT: <input type="text"/>

Interpretazione

Descrizione:

Non definibile

Note:

Bibliografia

PUG San Severo_UCP_Aree a rischio archeologico_REALIZZAZIONE SOLARE_SAN SEVERO - RATINO -
COMMITTENTE ALPIQ SRL; PUG San Severo_UCP_stratificazione_siti_Ratino località Motta del Lupo

ID:

Dati topografici

Numero sito:	<input type="text" value="SANS14"/>	IGM Foglio:	<input type="text" value="163"/>	Quadrante:	<input type="text" value="I"/>	Tavoletta:	<input type="text" value="NE"/>
Nome Tavoletta:	<input type="text" value="Masseria Faralla"/>	Provincia:	<input type="text" value="FG"/>				
Comune:	<input type="text" value="San Severo"/>	Località:	<input type="text" value="Ratino"/>				
Coordinata Est:	<input type="text" value="535058"/>	Coordinata Nord:	<input type="text" value="4607536"/>				

Inquadramento Crono-Tipologico

Tipologia: <input type="text" value="non definibile"/>			
Arco cronologico: <input type="text" value="non definibile"/>			
Neolitico	Eneolitico	Età del Bronzo	Età del Ferro
<input type="checkbox"/> Neolitico antico <input type="checkbox"/> Neolitico medi <input type="checkbox"/> Neolitico finale <input type="checkbox"/> Neolitico generico	<input type="checkbox"/> Eneolitico	<input type="checkbox"/> Protoappenninico antico <input type="checkbox"/> Protoappenninico <input type="checkbox"/> Appenninico antico <input type="checkbox"/> Appenninico recente <input type="checkbox"/> Bronzo recente <input type="checkbox"/> Bronzo generico	<input type="checkbox"/> Prima età del Ferro <input type="checkbox"/> X a C <input type="checkbox"/> IX a C <input type="checkbox"/> VIII a C <input type="checkbox"/> VII a C <input type="checkbox"/> VI a C <input type="checkbox"/> V a C <input type="checkbox"/> IV a C <input type="checkbox"/> Età del Ferro generica
<input type="checkbox"/> Età romana generica			
Età Repubblicana	Età Primo-Medio imperiale	Età Tardoantica	
<input type="checkbox"/> Fine IV a C <input type="checkbox"/> III a C <input type="checkbox"/> II a C <input type="checkbox"/> I a C <input type="checkbox"/> Età repubblicana generica	<input type="checkbox"/> I d C <input type="checkbox"/> II d C <input type="checkbox"/> III d C <input type="checkbox"/> Età imperiale generica	<input type="checkbox"/> IV d C <input type="checkbox"/> V d C <input type="checkbox"/> VI d C <input type="checkbox"/> Età tardoantica generica	
Età Altomedioevale	Età Medioevale		
<input type="checkbox"/> VII d C <input type="checkbox"/> X d C <input type="checkbox"/> VIII d C <input type="checkbox"/> IX d C <input type="checkbox"/> Altomedioevo	<input type="checkbox"/> XI d C <input type="checkbox"/> XIV d C <input type="checkbox"/> XII d C <input type="checkbox"/> XIII d C <input type="checkbox"/> Medioevo		

Posizionamento:	<input type="text" value="Area precisa"/>
Tipologia fonte:	<input type="text" value="Segnalazione"/>

Affidabilità

Affidabilità tipologia:	<input type="text" value="Scarsa"/>	<input type="checkbox"/> Verifica sul campo
Affidabilità cronologia:	<input type="text" value="Scarsa"/>	
Affidabilità posizionamento:	<input type="text" value="Ottima"/>	Riferimento UT: <input type="text"/>

Interpretazione

Descrizione:

Non definibile

Note:

Bibliografia

PUG San Severo_UCP_Aree a rischio archeologico_REALIZZAZIONE SOLARE_SAN SEVERO - RATINO -
COMMITTENTE ALPIQ SRL; PUG San Severo_UCP_stratificazione_siti_Ratino località Motta del Lupo

ID: 313

Dati topografici

Numero sito:	SANS15	IGM Foglio:	163	Quadrante:	I	Tavoletta:	NE
Nome Tavoletta:	Masseria Faralla	Provincia:	FG				
Comune:	San Severo	Località:	Ratino				
Coordinata Est:	535367	Coordinata Nord:	4607475				

Inquadramento Crono-Tipologico

Tipologia: non definibile			
Arco cronologico: non definibile			
Neolitico	Eneolitico	Età del Bronzo	Età del Ferro
<input type="checkbox"/> Neolitico antico <input type="checkbox"/> Neolitico medi <input type="checkbox"/> Neolitico finale <input type="checkbox"/> Neolitico generico	<input type="checkbox"/> Eneolitico	<input type="checkbox"/> Protoappenninico antico <input type="checkbox"/> Protoappenninico <input type="checkbox"/> Appenninico antico <input type="checkbox"/> Appenninico recente <input type="checkbox"/> Bronzo recente <input type="checkbox"/> Bronzo generico	<input type="checkbox"/> Prima età del Ferro <input type="checkbox"/> X a C <input type="checkbox"/> IX a C <input type="checkbox"/> VIII a C <input type="checkbox"/> VII a C <input type="checkbox"/> VI a C <input type="checkbox"/> V a C <input type="checkbox"/> IV a C <input type="checkbox"/> Età del Ferro generica
<input type="checkbox"/> Età romana generica			
Età Repubblicana	Età Primo-Medio imperiale	Età Tardoantica	
<input type="checkbox"/> Fine IV a C <input type="checkbox"/> III a C <input type="checkbox"/> II a C <input type="checkbox"/> I a C <input type="checkbox"/> Età repubblicana generica	<input type="checkbox"/> I d C <input type="checkbox"/> II d C <input type="checkbox"/> III d C <input type="checkbox"/> Età imperiale generica	<input type="checkbox"/> IV d C <input type="checkbox"/> V d C <input type="checkbox"/> VI d C <input type="checkbox"/> Età tardoantica generica	
Età Altomedioevale	Età Medioevale		
<input type="checkbox"/> VII d C <input type="checkbox"/> VIII d C <input type="checkbox"/> IX d C <input type="checkbox"/> X d C <input type="checkbox"/> Altomedioevo	<input type="checkbox"/> XI d C <input type="checkbox"/> XII d C <input type="checkbox"/> XIII d C <input type="checkbox"/> XIV d C <input type="checkbox"/> Medioevo		

Posizionamento:	Area precisa
Tipologia fonte:	Segnalazione

Affidabilità

Affidabilità tipologia:	Scarsa	<input type="checkbox"/> Verifica sul campo
Affidabilità cronologia:	Scarsa	
Affidabilità posizionamento:	Ottima	Riferimento UT: <input type="text"/>

Interpretazione

Descrizione:

Non definibile

Note:

Bibliografia

PUG San Severo_UCP_Aree a rischio archeologico_REALIZZAZIONE SOLARE_SAN SEVERO - RATINO -
COMMITTENTE ALPIQ SRL

ID:

Dati topografici

Numero sito:	<input type="text" value="SANS4"/>	IGM Foglio:	<input type="text" value="163"/>	Quadrante:	<input type="text" value="I"/>	Tavoletta:	<input type="text" value="SE"/>
Nome Tavoletta:	<input type="text" value="Lucera"/>	Provincia:	<input type="text" value="FG"/>				
Comune:	<input type="text" value="San Severo"/>	Località:	<input type="text" value="Mass. la Cecilia"/>				
Coordinata Est:	<input type="text" value="530705"/>	Coordinata Nord:	<input type="text" value="4603527"/>				

Inquadramento Crono-Tipologico

Tipologia: <input type="text" value="villaggio"/>			
Arco cronologico: <input type="text" value="età neolitica"/>			
Neolitico	Eneolitico	Età del Bronzo	Età del Ferro
<input type="checkbox"/> Neolitico antico <input type="checkbox"/> Neolitico medi <input type="checkbox"/> Neolitico finale <input checked="" type="checkbox"/> Neolitico generico	<input type="checkbox"/> Eneolitico	<input type="checkbox"/> Protoappenninico antico <input type="checkbox"/> Protoappenninico <input type="checkbox"/> Appenninico antico <input type="checkbox"/> Appenninico recente <input type="checkbox"/> Bronzo recente <input type="checkbox"/> Bronzo generico	<input type="checkbox"/> Prima età del Ferro <input type="checkbox"/> X a C <input type="checkbox"/> IX a C <input type="checkbox"/> VIII a C <input type="checkbox"/> VII a C <input type="checkbox"/> VI a C <input type="checkbox"/> V a C <input type="checkbox"/> IV a C <input type="checkbox"/> Età del Ferro generica
<input type="checkbox"/> Età romana generica			
Età Repubblicana	Età Primo-Medio imperiale	Età Tardoantica	
<input type="checkbox"/> Fine IV a C <input type="checkbox"/> III a C <input type="checkbox"/> II a C <input type="checkbox"/> I a C <input type="checkbox"/> Età repubblicana generica	<input type="checkbox"/> I d C <input type="checkbox"/> II d C <input type="checkbox"/> III d C <input type="checkbox"/> Età imperiale generica	<input type="checkbox"/> IV d C <input type="checkbox"/> V d C <input type="checkbox"/> VI d C <input type="checkbox"/> Età tardoantica generica	
Età Altomedioevale	Età Medioevale		
<input type="checkbox"/> VII d C <input type="checkbox"/> X d C <input type="checkbox"/> VIII d C <input type="checkbox"/> IX d C <input type="checkbox"/> Altomedioevo	<input type="checkbox"/> XI d C <input type="checkbox"/> XIV d C <input type="checkbox"/> XII d C <input type="checkbox"/> XIII d C <input type="checkbox"/> Medioevo		

Posizionamento:	<input type="text" value="Area precisa"/>
Tipologia fonte:	<input type="text" value="Fotografia aerea"/>

Affidabilità

Affidabilità tipologia:	<input type="text" value="Ottima"/>	<input type="checkbox"/> Verifica sul campo
Affidabilità cronologia:	<input type="text" value="Ottima"/>	
Affidabilità posizionamento:	<input type="text" value="Ottima"/>	Riferimento UT: <input type="text"/>

Interpretazione

Descrizione:

Villaggio neolitico individuato mediante aerofotointerpretazione

Note:

Bibliografia

PUG San Severo_UCP_Aree a rischio archeologico_FG002160

ID:

Dati topografici

Numero sito:	<input type="text" value="SANS10"/>	IGM Foglio:	<input type="text" value="163"/>	Quadrante:	<input type="text" value="I"/>	Tavoletta:	<input type="text" value="SE"/>
Nome Tavoletta:	<input type="text" value="Lucera"/>	Provincia:	<input type="text" value="FG"/>				
Comune:	<input type="text" value="San Severo"/>	Località:	<input type="text" value="Bastiola"/>				
Coordinata Est:	<input type="text" value="536603"/>	Coordinata Nord:	<input type="text" value="4602337"/>				

Inquadramento Crono-Tipologico

Tipologia:	<input type="text" value="non definibile"/>		
Arco cronologico:	<input type="text" value="non definibile"/>		
Neolitico	Eneolitico	Età del Bronzo	Età del Ferro
<input type="checkbox"/> Neolitico antico <input type="checkbox"/> Neolitico medi <input type="checkbox"/> Neolitico finale <input type="checkbox"/> Neolitico generico	<input type="checkbox"/> Eneolitico	<input type="checkbox"/> Protoappenninico antico <input type="checkbox"/> Protoappenninico <input type="checkbox"/> Appenninico antico <input type="checkbox"/> Appenninico recente <input type="checkbox"/> Bronzo recente <input type="checkbox"/> Bronzo generico	<input type="checkbox"/> Prima età del Ferro <input type="checkbox"/> X a C <input type="checkbox"/> IX a C <input type="checkbox"/> VIII a C <input type="checkbox"/> VII a C <input type="checkbox"/> VI a C <input type="checkbox"/> V a C <input type="checkbox"/> IV a C <input type="checkbox"/> Età del Ferro generica
<input type="checkbox"/> Età romana generica			
Età Repubblicana	Età Primo-Medio imperiale	Età Tardoantica	
<input type="checkbox"/> Fine IV a C <input type="checkbox"/> III a C <input type="checkbox"/> II a C <input type="checkbox"/> I a C <input type="checkbox"/> Età repubblicana generica	<input type="checkbox"/> I d C <input type="checkbox"/> II d C <input type="checkbox"/> III d C <input type="checkbox"/> Età imperiale generica	<input type="checkbox"/> IV d C <input type="checkbox"/> V d C <input type="checkbox"/> VI d C <input type="checkbox"/> Età tardoantica generica	
Età Altomedioevale	Età Medioevale		
<input type="checkbox"/> VII d C <input type="checkbox"/> VIII d C <input type="checkbox"/> IX d C <input type="checkbox"/> X d C <input type="checkbox"/> Altomedioevo	<input type="checkbox"/> XI d C <input type="checkbox"/> XII d C <input type="checkbox"/> XIII d C <input type="checkbox"/> XIV d C <input type="checkbox"/> Medioevo		

Posizionamento:	<input type="text" value="Area precisa"/>
Tipologia fonte:	<input type="text" value="Segnalazione"/>

Affidabilità

Affidabilità tipologia:	<input type="text" value="Scarsa"/>	<input type="checkbox"/> Verifica sul campo
Affidabilità cronologia:	<input type="text" value="Scarsa"/>	
Affidabilità posizionamento:	<input type="text" value="Ottima"/>	Riferimento UT: <input type="text"/>

Interpretazione

Descrizione:

Non definibile

Note:

Bibliografia

PUG San Severo_UCP_Aree a rischio archeologico_EOLICO SAN SEVERO - MAREMMA - MASS. PALOMBI -
PODERI 208 E 212 - COMMITTENTE NOVAWIND SRL

ID:

Dati topografici

Numero sito:	<input type="text" value="SANS11"/>	IGM Foglio:	<input type="text" value="164"/>	Quadrante:	<input type="text" value="IV"/>	Tavoletta:	<input type="text" value="NO"/>
Nome Tavoletta:	<input type="text" value="La Carpera"/>	Provincia:	<input type="text" value="FG"/>				
Comune:	<input type="text" value="San Severo"/>	Località:	<input type="text" value="Mass. Zannotti"/>				
Coordinata Est:	<input type="text" value="538599"/>	Coordinata Nord:	<input type="text" value="4608134"/>				

Inquadramento Crono-Tipologico

Tipologia: <input type="text" value="motta"/>			
Arco cronologico: <input type="text" value="età medievale"/>			
Neolitico	Eneolitico	Età del Bronzo	Età del Ferro
<input type="checkbox"/> Neolitico antico <input type="checkbox"/> Neolitico medi <input type="checkbox"/> Neolitico finale <input type="checkbox"/> Neolitico generico	<input type="checkbox"/> Eneolitico	<input type="checkbox"/> Protoappenninico antico <input type="checkbox"/> Protoappenninico <input type="checkbox"/> Appenninico antico <input type="checkbox"/> Appenninico recente <input type="checkbox"/> Bronzo recente <input type="checkbox"/> Bronzo generico	<input type="checkbox"/> Prima età del Ferro <input type="checkbox"/> X a C <input type="checkbox"/> IX a C <input type="checkbox"/> VIII a C <input type="checkbox"/> VII a C <input type="checkbox"/> VI a C <input type="checkbox"/> V a C <input type="checkbox"/> IV a C <input type="checkbox"/> Età del Ferro generica
<input type="checkbox"/> Età romana generica			
Età Repubblicana	Età Primo-Medio imperiale	Età Tardoantica	
<input type="checkbox"/> Fine IV a C <input type="checkbox"/> III a C <input type="checkbox"/> II a C <input type="checkbox"/> I a C <input type="checkbox"/> Età repubblicana generica	<input type="checkbox"/> I d C <input type="checkbox"/> II d C <input type="checkbox"/> III d C <input type="checkbox"/> Età imperiale generica	<input type="checkbox"/> IV d C <input type="checkbox"/> V d C <input type="checkbox"/> VI d C <input type="checkbox"/> Età tardoantica generica	
Età Altomedioevale	Età Medioevale		
<input type="checkbox"/> VII d C <input type="checkbox"/> X d C <input type="checkbox"/> VIII d C <input type="checkbox"/> IX d C <input type="checkbox"/> Altomedioevo	<input type="checkbox"/> XI d C <input type="checkbox"/> XIV d C <input type="checkbox"/> XII d C <input type="checkbox"/> XIII d C <input checked="" type="checkbox"/> Medioevo		

Posizionamento:	<input type="text" value="Area precisa"/>
Tipologia fonte:	<input type="text" value="Fotografia aerea"/>

Affidabilità

Affidabilità tipologia:	<input type="text" value="Buona"/>	<input type="checkbox"/> Verifica sul campo
Affidabilità cronologia:	<input type="text" value="Buona"/>	
Affidabilità posizionamento:	<input type="text" value="Ottima"/>	Riferimento UT: <input type="text"/>

Interpretazione

Descrizione:

L'aerofotointerpretazione ha permesso il riconoscimento di anomalie riferite ad una motta di età medievale

Note:

Bibliografia

PUG San Severo_UCP_Aree a rischio archeologico_FG005446

ID:

Dati topografici

Numero sito:	<input type="text" value="SANS16"/>	IGM Foglio:	<input type="text" value="164"/>	Quadrante:	<input type="text" value="IV"/>	Tavoletta:	<input type="text" value="NO"/>
Nome Tavoletta:	<input type="text" value="La Carpera"/>	Provincia:	<input type="text"/>				
Comune:	<input type="text" value="San Severo"/>	Località:	<input type="text" value="Mass. Amendola"/>				
Coordinata Est:	<input type="text" value="539647"/>	Coordinata Nord:	<input type="text" value="4607619"/>				

Inquadramento Crono-Tipologico

Tipologia: <input type="text" value="villaggio"/>			
Arco cronologico: <input type="text" value="età neolitica"/>			
Neolitico	Eneolitico	Età del Bronzo	Età del Ferro
<input type="checkbox"/> Neolitico antico <input type="checkbox"/> Neolitico medi <input type="checkbox"/> Neolitico finale <input checked="" type="checkbox"/> Neolitico generico	<input type="checkbox"/> Eneolitico	<input type="checkbox"/> Protoappenninico antico <input type="checkbox"/> Protoappenninico <input type="checkbox"/> Appenninico antico <input type="checkbox"/> Appenninico recente <input type="checkbox"/> Bronzo recente <input type="checkbox"/> Bronzo generico	<input type="checkbox"/> Prima età del Ferro <input type="checkbox"/> X a C <input type="checkbox"/> IX a C <input type="checkbox"/> VIII a C <input type="checkbox"/> VII a C <input type="checkbox"/> VI a C <input type="checkbox"/> V a C <input type="checkbox"/> IV a C <input type="checkbox"/> Età del Ferro generica
<input type="checkbox"/> Età romana generica			
Età Repubblicana	Età Primo-Medio imperiale	Età Tardoantica	
<input type="checkbox"/> Fine IV a C <input type="checkbox"/> III a C <input type="checkbox"/> II a C <input type="checkbox"/> I a C <input type="checkbox"/> Età repubblicana generica	<input type="checkbox"/> I d C <input type="checkbox"/> II d C <input type="checkbox"/> III d C <input type="checkbox"/> Età imperiale generica	<input type="checkbox"/> IV d C <input type="checkbox"/> V d C <input type="checkbox"/> VI d C <input type="checkbox"/> Età tardoantica generica	
Età Altomedioevale	Età Medioevale		
<input type="checkbox"/> VII d C <input type="checkbox"/> VIII d C <input type="checkbox"/> IX d C <input type="checkbox"/> X d C <input type="checkbox"/> Altomedioevo	<input type="checkbox"/> XI d C <input type="checkbox"/> XII d C <input type="checkbox"/> XIII d C <input type="checkbox"/> XIV d C <input type="checkbox"/> Medioevo		

Posizionamento:	<input type="text" value="Area precisa"/>
Tipologia fonte:	<input type="text" value="Fotografia aerea"/>

Affidabilità

Affidabilità tipologia:	<input type="text" value="Ottima"/>	<input type="checkbox"/> Verifica sul campo
Affidabilità cronologia:	<input type="text" value="Ottima"/>	
Affidabilità posizionamento:	<input type="text" value="Ottima"/>	Riferimento UT: <input type="text"/>

Interpretazione

Descrizione:

Villaggio neolitico individuato mediante aerofotointerpretazione

Note:

Bibliografia

PUG San Severo_UCP_Aree a rischio archeologico_FG002163

ID:

Dati topografici

Numero sito:	<input type="text" value="SANS17"/>	IGM Foglio:	<input type="text" value="164"/>	Quadrante:	<input type="text" value="IV"/>	Tavoletta:	<input type="text" value="NO"/>
Nome Tavoletta:	<input type="text" value="La Carpera"/>	Provincia:	<input type="text" value="FG"/>				
Comune:	<input type="text" value="San Severo"/>	Località:	<input type="text" value="La Camera"/>				
Coordinata Est:	<input type="text" value="541771"/>	Coordinata Nord:	<input type="text" value="4606679"/>				

Inquadramento Crono-Tipologico

Tipologia: <input type="text" value="motta"/>			
Arco cronologico: <input type="text" value="età medievale"/>			
Neolitico	Eneolitico	Età del Bronzo	Età del Ferro
<input type="checkbox"/> Neolitico antico <input type="checkbox"/> Neolitico medi <input type="checkbox"/> Neolitico finale <input type="checkbox"/> Neolitico generico	<input type="checkbox"/> Eneolitico	<input type="checkbox"/> Protoappenninico antico <input type="checkbox"/> Protoappenninico <input type="checkbox"/> Appenninico antico <input type="checkbox"/> Appenninico recente <input type="checkbox"/> Bronzo recente <input type="checkbox"/> Bronzo generico	<input type="checkbox"/> Prima età del Ferro <input type="checkbox"/> X a C <input type="checkbox"/> IX a C <input type="checkbox"/> VIII a C <input type="checkbox"/> VII a C <input type="checkbox"/> VI a C <input type="checkbox"/> V a C <input type="checkbox"/> IV a C <input type="checkbox"/> Età del Ferro generica
<input type="checkbox"/> Età romana generica			
Età Repubblicana	Età Primo-Medio imperiale	Età Tardoantica	
<input type="checkbox"/> Fine IV a C <input type="checkbox"/> III a C <input type="checkbox"/> II a C <input type="checkbox"/> I a C <input type="checkbox"/> Età repubblicana generica	<input type="checkbox"/> I d C <input type="checkbox"/> II d C <input type="checkbox"/> III d C <input type="checkbox"/> Età imperiale generica	<input type="checkbox"/> IV d C <input type="checkbox"/> V d C <input type="checkbox"/> VI d C <input type="checkbox"/> Età tardoantica generica	
Età Altomedioevale	Età Medioevale		
<input type="checkbox"/> VII d C <input type="checkbox"/> X d C <input type="checkbox"/> VIII d C <input type="checkbox"/> IX d C <input type="checkbox"/> Altomedioevo	<input type="checkbox"/> XI d C <input type="checkbox"/> XIV d C <input type="checkbox"/> XII d C <input type="checkbox"/> XIII d C <input checked="" type="checkbox"/> Medioevo		

Posizionamento:	<input type="text" value="Area precisa"/>
Tipologia fonte:	<input type="text" value="Fotografia aerea"/>

Affidabilità

Affidabilità tipologia:	<input type="text" value="Buona"/>	<input type="checkbox"/> Verifica sul campo
Affidabilità cronologia:	<input type="text" value="Buona"/>	
Affidabilità posizionamento:	<input type="text" value="Ottima"/>	Riferimento UT: <input type="text"/>

Interpretazione

Descrizione:

L'aerofotointerpretazione ha permesso il riconoscimento di anomalie riferite ad una motta di età medievale

Note:

Bibliografia

PUG San Severo_UCP_Aree a rischio archeologico_FG002109

ID:

Dati topografici

Numero sito:	<input type="text" value="SANS18"/>	IGM Foglio:	<input type="text" value="163"/>	Quadrante:	<input type="text" value="I"/>	Tavoletta:	<input type="text" value="NE"/>
Nome Tavoletta:	<input type="text" value="Masseria Faralla"/>	Provincia:	<input type="text" value="FG"/>				
Comune:	<input type="text" value="San Severo"/>	Località:	<input type="text" value="Mass. la Zimarra"/>				
Coordinata Est:	<input type="text" value="531405"/>	Coordinata Nord:	<input type="text" value="4605819"/>				

Inquadramento Crono-Tipologico

Tipologia: <input type="text" value="fattoria"/>			
Arco cronologico: <input type="text" value="età tardo-repubblicana"/>			
Neolitico	Eneolitico	Età del Bronzo	Età del Ferro
<input type="checkbox"/> Neolitico antico <input type="checkbox"/> Neolitico medi <input type="checkbox"/> Neolitico finale <input type="checkbox"/> Neolitico generico	<input type="checkbox"/> Eneolitico	<input type="checkbox"/> Protoappenninico antico <input type="checkbox"/> Protoappenninico <input type="checkbox"/> Appenninico antico <input type="checkbox"/> Appenninico recente <input type="checkbox"/> Bronzo recente <input type="checkbox"/> Bronzo generico	<input type="checkbox"/> Prima età del Ferro <input type="checkbox"/> X a C <input type="checkbox"/> IX a C <input type="checkbox"/> VIII a C <input type="checkbox"/> VII a C <input type="checkbox"/> VI a C <input type="checkbox"/> V a C <input type="checkbox"/> IV a C <input type="checkbox"/> Età del Ferro generica
<input type="checkbox"/> Età romana generica			
Età Repubblicana	Età Primo-Medio imperiale	Età Tardoantica	
<input type="checkbox"/> Fine IV a C <input type="checkbox"/> III a C <input checked="" type="checkbox"/> II a C <input checked="" type="checkbox"/> I a C <input type="checkbox"/> Età repubblicana generica	<input type="checkbox"/> I d C <input type="checkbox"/> II d C <input type="checkbox"/> III d C <input type="checkbox"/> Età imperiale generica	<input type="checkbox"/> IV d C <input type="checkbox"/> V d C <input type="checkbox"/> VI d C <input type="checkbox"/> Età tardoantica generica	
Età Altomedioevale	Età Medioevale		
<input type="checkbox"/> VII d C <input type="checkbox"/> X d C <input type="checkbox"/> VIII d C <input type="checkbox"/> IX d C <input type="checkbox"/> Altomedioevo	<input type="checkbox"/> XI d C <input type="checkbox"/> XIV d C <input type="checkbox"/> XII d C <input type="checkbox"/> XIII d C <input type="checkbox"/> Medioevo		

Posizionamento:	<input type="text" value="Puntuale"/>
Tipologia fonte:	<input type="text" value="Segnalazione"/>

Affidabilità

Affidabilità tipologia:	<input type="text" value="Ottima"/>	<input type="checkbox"/> Verifica sul campo
Affidabilità cronologia:	<input type="text" value="Ottima"/>	
Affidabilità posizionamento:	<input type="text" value="Ottima"/>	Riferimento UT: <input type="text"/>

Interpretazione

Descrizione:

In località Mass. la Zimarra è stato segnalato un affioramento di materiali di superficie quali ceramica a vernice nera, comune, frammisti a laterizi, riferiti ad una fattoria di età tardorepubblicana

Note:

Bibliografia

Volpe 1990, 124, n. 119

ID:

Dati topografici

Numero sito:	<input type="text" value="SANS19"/>	IGM Foglio:	<input type="text" value="163"/>	Quadrante:	<input type="text" value="I"/>	Tavoletta:	<input type="text" value="NE"/>
Nome Tavoletta:	<input type="text" value="Masseria Faralla"/>	Provincia:	<input type="text" value="FG"/>				
Comune:	<input type="text" value="San Severo"/>	Località:	<input type="text" value="Mass. Bastiola"/>				
Coordinata Est:	<input type="text" value="535900"/>	Coordinata Nord:	<input type="text" value="4604100"/>				

Inquadramento Crono-Tipologico

Tipologia: <input type="text" value="fattoria"/>			
Arco cronologico: <input type="text" value="età tardo-repubblicana; età tardoantica"/>			
Neolitico	Eneolitico	Età del Bronzo	Età del Ferro
<input type="checkbox"/> Neolitico antico <input type="checkbox"/> Neolitico medi <input type="checkbox"/> Neolitico finale <input type="checkbox"/> Neolitico generico	<input type="checkbox"/> Eneolitico	<input type="checkbox"/> Protoappenninico antico <input type="checkbox"/> Protoappenninico <input type="checkbox"/> Appenninico antico <input type="checkbox"/> Appenninico recente <input type="checkbox"/> Bronzo recente <input type="checkbox"/> Bronzo generico	<input type="checkbox"/> Prima età del Ferro <input type="checkbox"/> X a C <input type="checkbox"/> IX a C <input type="checkbox"/> VIII a C <input type="checkbox"/> VII a C <input type="checkbox"/> VI a C <input type="checkbox"/> V a C <input type="checkbox"/> IV a C <input type="checkbox"/> Età del Ferro generica
<input type="checkbox"/> Età romana generica			
Età Repubblicana	Età Primo-Medio imperiale	Età Tardoantica	
<input type="checkbox"/> Fine IV a C <input type="checkbox"/> III a C <input checked="" type="checkbox"/> II a C <input checked="" type="checkbox"/> I a C <input type="checkbox"/> Età repubblicana generica	<input type="checkbox"/> I d C <input type="checkbox"/> II d C <input checked="" type="checkbox"/> III d C <input type="checkbox"/> Età imperiale generica	<input checked="" type="checkbox"/> IV d C <input type="checkbox"/> V d C <input type="checkbox"/> VI d C <input type="checkbox"/> Età tardoantica generica	
Età Altomedioevale	Età Medioevale		
<input type="checkbox"/> VII d C <input type="checkbox"/> X d C <input type="checkbox"/> VIII d C <input type="checkbox"/> IX d C <input type="checkbox"/> Altomedioevo	<input type="checkbox"/> XI d C <input type="checkbox"/> XIV d C <input type="checkbox"/> XII d C <input type="checkbox"/> XIII d C <input type="checkbox"/> Medioevo		

Posizionamento:	<input type="text" value="Puntuale"/>
Tipologia fonte:	<input type="text" value="Segnalazione"/>

Affidabilità

Affidabilità tipologia:	<input type="text" value="Ottima"/>	<input type="checkbox"/> Verifica sul campo
Affidabilità cronologia:	<input type="text" value="Ottima"/>	
Affidabilità posizionamento:	<input type="text" value="Ottima"/>	Riferimento UT: <input type="text"/>

Interpretazione

Descrizione:

In località Mass. Bastiola è stato segnalato un affioramento di materiali di superficie (ceramica a vernice nera e sigillata africana tipo D) da ricondurre ad una fattoria con fasi di frequentazione di età tardorepubblicana e di età tardoantica

Note:

Bibliografia

Volpe 1990, 124, n. 121

ID:

Dati topografici

Numero sito:	<input type="text" value="SANS20"/>	IGM Foglio:	<input type="text" value="164"/>	Quadrante:	<input type="text" value="IV"/>	Tavoletta:	<input type="text" value="NO"/>
Nome Tavoletta:	<input type="text" value="La Carpera"/>	Provincia:	<input type="text" value="FG"/>				
Comune:	<input type="text" value="San Severo"/>	Località:	<input type="text" value="Mass. Perastri"/>				
Coordinata Est:	<input type="text" value="538800"/>	Coordinata Nord:	<input type="text" value="4606800"/>				

Inquadramento Crono-Tipologico

Tipologia: <input type="text" value="insediamento rurale"/>			
Arco cronologico: <input type="text" value="età primo-imperiale"/>			
Neolitico	Eneolitico	Età del Bronzo	Età del Ferro
<input type="checkbox"/> Neolitico antico <input type="checkbox"/> Neolitico medi <input type="checkbox"/> Neolitico finale <input type="checkbox"/> Neolitico generico	<input type="checkbox"/> Eneolitico	<input type="checkbox"/> Protoappenninico antico <input type="checkbox"/> Protoappenninico <input type="checkbox"/> Appenninico antico <input type="checkbox"/> Appenninico recente <input type="checkbox"/> Bronzo recente <input type="checkbox"/> Bronzo generico	<input type="checkbox"/> Prima età del Ferro <input type="checkbox"/> X a C <input type="checkbox"/> IX a C <input type="checkbox"/> VIII a C <input type="checkbox"/> VII a C <input type="checkbox"/> VI a C <input type="checkbox"/> V a C <input type="checkbox"/> IV a C <input type="checkbox"/> Età del Ferro generica
<input type="checkbox"/> Età romana generica			
Età Repubblicana	Età Primo-Medio imperiale	Età Tardoantica	
<input type="checkbox"/> Fine IV a C <input type="checkbox"/> III a C <input type="checkbox"/> II a C <input checked="" type="checkbox"/> I a C <input type="checkbox"/> Età repubblicana generica	<input checked="" type="checkbox"/> I d C <input type="checkbox"/> II d C <input type="checkbox"/> III d C <input type="checkbox"/> Età imperiale generica	<input type="checkbox"/> IV d C <input type="checkbox"/> V d C <input type="checkbox"/> VI d C <input type="checkbox"/> Età tardoantica generica	
Età Altomedioevale	Età Medioevale		
<input type="checkbox"/> VII d C <input type="checkbox"/> X d C <input type="checkbox"/> VIII d C <input type="checkbox"/> IX d C <input type="checkbox"/> Altomedioevo	<input type="checkbox"/> XI d C <input type="checkbox"/> XIV d C <input type="checkbox"/> XII d C <input type="checkbox"/> XIII d C <input type="checkbox"/> Medioevo		

Posizionamento:	<input type="text" value="Puntuale"/>
Tipologia fonte:	<input type="text" value="Segnalazione"/>

Affidabilità

Affidabilità tipologia:	<input type="text" value="Ottima"/>	<input type="checkbox"/> Verifica sul campo
Affidabilità cronologia:	<input type="text" value="Ottima"/>	
Affidabilità posizionamento:	<input type="text" value="Ottima"/>	Riferimento UT: <input type="text"/>

Interpretazione

Descrizione:

In località Mass. Romano è stato segnalato un affioramento di materiali di superficie (tra cui sigillata italica) frammentati a laterizi e ad elementi architettonici (capitelli, basi di colonne) da ricondurre ad un insediamento rurale non lontano dalla via per Arpi.

Note:

Bibliografia

Volpe 1990, 125-126, n. 135

ID:

Dati topografici

Numero sito:	<input type="text" value="SANS21"/>	IGM Foglio:	<input type="text" value="164"/>	Quadrante:	<input type="text" value="IV"/>	Tavoletta:	<input type="text" value="NO"/>
Nome Tavoletta:	<input type="text" value="La Carpera"/>	Provincia:	<input type="text" value="FG"/>				
Comune:	<input type="text" value="San Severo"/>	Località:	<input type="text" value="la Camera"/>				
Coordinata Est:	<input type="text" value="542033"/>	Coordinata Nord:	<input type="text" value="4608235"/>				

Inquadramento Crono-Tipologico

Tipologia: <input type="text" value="fattoria"/>			
Arco cronologico: <input type="text" value="età romana"/>			
Neolitico	Eneolitico	Età del Bronzo	Età del Ferro
<input type="checkbox"/> Neolitico antico <input type="checkbox"/> Neolitico medi <input type="checkbox"/> Neolitico finale <input type="checkbox"/> Neolitico generico	<input type="checkbox"/> Eneolitico	<input type="checkbox"/> Protoappenninico antico <input type="checkbox"/> Protoappenninico <input type="checkbox"/> Appenninico antico <input type="checkbox"/> Appenninico recente <input type="checkbox"/> Bronzo recente <input type="checkbox"/> Bronzo generico	<input type="checkbox"/> Prima età del Ferro <input type="checkbox"/> X a C <input type="checkbox"/> IX a C <input type="checkbox"/> VIII a C <input type="checkbox"/> VII a C <input type="checkbox"/> VI a C <input type="checkbox"/> V a C <input type="checkbox"/> IV a C <input type="checkbox"/> Età del Ferro generica
<input checked="" type="checkbox"/> Età romana generica			
Età Repubblicana	Età Primo-Medio imperiale	Età Tardoantica	
<input type="checkbox"/> Fine IV a C <input type="checkbox"/> III a C <input type="checkbox"/> II a C <input type="checkbox"/> I a C <input type="checkbox"/> Età repubblicana generica	<input type="checkbox"/> I d C <input type="checkbox"/> II d C <input type="checkbox"/> III d C <input type="checkbox"/> Età imperiale generica	<input type="checkbox"/> IV d C <input type="checkbox"/> V d C <input type="checkbox"/> VI d C <input type="checkbox"/> Età tardoantica generica	
Età Altomedioevale	Età Medioevale		
<input type="checkbox"/> VII d C <input type="checkbox"/> VIII d C <input type="checkbox"/> IX d C <input type="checkbox"/> X d C <input type="checkbox"/> Altomedioevo	<input type="checkbox"/> XI d C <input type="checkbox"/> XII d C <input type="checkbox"/> XIII d C <input type="checkbox"/> XIV d C <input type="checkbox"/> Medioevo		

Posizionamento:	<input type="text" value="Puntuale"/>
Tipologia fonte:	<input type="text" value="Segnalazione"/>

Affidabilità

Affidabilità tipologia:	<input type="text" value="Buona"/>	<input type="checkbox"/> Verifica sul campo
Affidabilità cronologia:	<input type="text" value="Buona"/>	
Affidabilità posizionamento:	<input type="text" value="Ottima"/>	Riferimento UT: <input type="text"/>

Interpretazione

Descrizione:

In località la Camera è stato segnalato un affioramento di materiali ceramici di superficie riferiti ad una fattoria di età romana

Note:

Bibliografia

Volpe 1990, 125, n. 134

ID:

Dati topografici

Numero sito:	<input type="text" value="SANS22"/>	IGM Foglio:	<input type="text" value="163"/>	Quadrante:	<input type="text" value="I"/>	Tavoletta:	<input type="text" value="SE"/>
Nome Tavoletta:	<input type="text" value="Lucera"/>	Provincia:	<input type="text" value="FG"/>				
Comune:	<input type="text" value="San Severo"/>	Località:	<input type="text" value="Mass. Celentano"/>				
Coordinata Est:	<input type="text" value="532702"/>	Coordinata Nord:	<input type="text" value="4602623"/>				

Inquadramento Crono-Tipologico

Tipologia:	<input type="text" value="villaggio"/>		
Arco cronologico:	<input type="text" value="età neolitica"/>		
Neolitico	Eneolitico	Età del Bronzo	Età del Ferro
<input type="checkbox"/> Neolitico antico <input type="checkbox"/> Neolitico medi <input type="checkbox"/> Neolitico finale <input checked="" type="checkbox"/> Neolitico generico	<input type="checkbox"/> Eneolitico	<input type="checkbox"/> Protoappenninico antico <input type="checkbox"/> Protoappenninico <input type="checkbox"/> Appenninico antico <input type="checkbox"/> Appenninico recente <input type="checkbox"/> Bronzo recente <input type="checkbox"/> Bronzo generico	<input type="checkbox"/> Prima età del Ferro <input type="checkbox"/> X a C <input type="checkbox"/> IX a C <input type="checkbox"/> VIII a C <input type="checkbox"/> VII a C <input type="checkbox"/> VI a C <input type="checkbox"/> V a C <input type="checkbox"/> IV a C <input type="checkbox"/> Età del Ferro generica
<input type="checkbox"/> Età romana generica			
Età Repubblicana	Età Primo-Medio imperiale	Età Tardoantica	
<input type="checkbox"/> Fine IV a C <input type="checkbox"/> III a C <input type="checkbox"/> II a C <input type="checkbox"/> I a C <input type="checkbox"/> Età repubblicana generica	<input type="checkbox"/> I d C <input type="checkbox"/> II d C <input type="checkbox"/> III d C <input type="checkbox"/> Età imperiale generica	<input type="checkbox"/> IV d C <input type="checkbox"/> V d C <input type="checkbox"/> VI d C <input type="checkbox"/> Età tardoantica generica	
Età Altomedioevale	Età Medioevale		
<input type="checkbox"/> VII d C <input type="checkbox"/> VIII d C <input type="checkbox"/> IX d C <input type="checkbox"/> X d C <input type="checkbox"/> Altomedioevo	<input type="checkbox"/> XI d C <input type="checkbox"/> XII d C <input type="checkbox"/> XIII d C <input type="checkbox"/> XIV d C <input type="checkbox"/> Medioevo		

Posizionamento:	<input type="text" value="Puntuale"/>
Tipologia fonte:	<input type="text" value="Fotografia aerea"/>

Affidabilità

Affidabilità tipologia:	<input type="text" value="Buona"/>	<input type="checkbox"/> Verifica sul campo
Affidabilità cronologia:	<input type="text" value="Buona"/>	
Affidabilità posizionamento:	<input type="text" value="Buona"/>	Riferimento UT: <input type="text"/>

Interpretazione

Descrizione:

Villaggio neolitico individuato mediante aerofotointerpretazione

Note:

Bibliografia

Jones 1987

TAV. 1: siti noti, vincoli archeologici

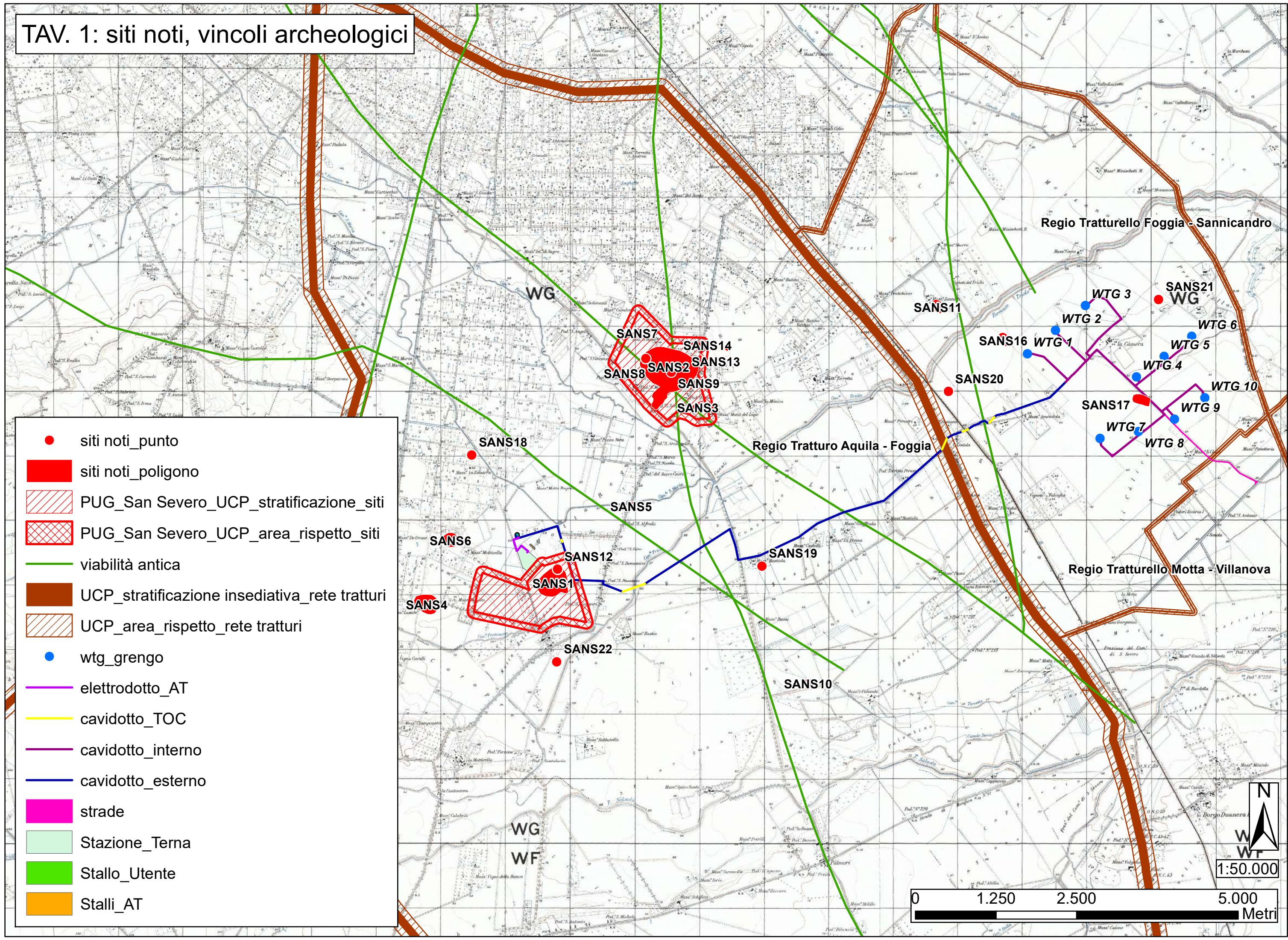

- siti noti_punto
- siti noti_poligono
- ▨ PUG_San Severo_UCP_stratificazione_siti
- ▩ PUG_San Severo_UCP_area_rispetto_siti
- viabilità antica
- UCP_stratificazione insediativa_rete tratturi
- ▨ UCP_area_rispetto_rete tratturi
- wtg_grengo
- elettrodotto_AT
- cavidotto_TOC
- cavidotto_interno
- cavidotto_esterno
- strade
- Stazione_Terna
- Stallo_Utente
- Stalli_AT

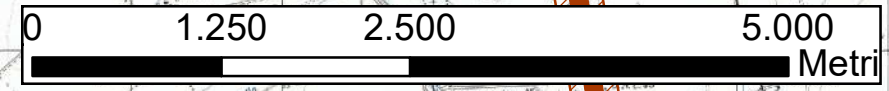

1:50.000

5. I risultati delle indagini di aerofotografia archeologica

Come già accennato nell'introduzione, lo svolgimento dell'indagine ha comportato, oltre al censimento sistematico dei dati archeologici noti per il territorio in esame e all'analisi del quadro geo-morfologico, anche la realizzazione di specifiche indagini di aerofotografia archeologica.

Le indagini di aerofotografia archeologica svolte nell'ambito di questa ricerca sono state condotte sulla scorta dell'analisi delle coperture aerofotografiche della Regione Puglia – coperture 2000, 2004, 2006, 2008 e 2013.

L'indagine aerofotografica è stata condotta selezionando le aree di interesse, sia quelle riguardanti in maniera specifica l'area oggetto del progetto di realizzazione dell'impianto eolico in progetto, sia quelle ad essa limitrofe. Tutto il materiale aerofotografico raccolto che interessa direttamente la zona indagata è stato analizzato attraverso operazioni di *image enhancement*, laddove ritenuto necessario.

Sulla scorta delle analisi condotte, sono state riconosciute anomalie aerofotografiche riferibili ad aree di interesse archeologico in zone limitrofe a quelle destinate alla realizzazione delle opere in progetto, come meglio di seguito specificato.

5.1 La classificazione e la schedatura delle tracce archeologiche individuate

Per la classificazione, la descrizione e l'analisi delle evidenze di carattere archeologico è stata utilizzata una scheda sintetica nella quale trovano spazio voci relative alla classificazione dei fotogrammi secondo una numerazione progressiva, ai dati geografici (località, tavoletta IGM e coordinate UTM), all'analisi delle anomalie (tipo di anomalia, dimensioni, sua descrizione), alla loro interpretazione dal punto di vista tipologico e cronologico, all'affidabilità dell'interpretazione ed, infine, alla eventuale bibliografia di riferimento nel caso di siti già noti da bibliografia scientifica. Ad ogni scheda è stata allegata una fotografia aerea selezionata fra

le più significative disponibili per l'anomalia in questione. Nel dettaglio la scheda di analisi delle anomalie è stata impostata nel modo seguente:

- **SCHEDA TRACCIA N°:**
- **TAVOLA DI RIFERIMENTO:**
- **FOTOGRAMMI N° ¹:**
- **LOCALITÀ ²:**
- **TERRITORIO COMUNALE:**
- **IGM ³:**
- **COORDINATE UTM ⁴:**
- **TIPO DI ANOMALIA:**
- **DESCRIZIONE TRACCIA:**
- **DIMENSIONI MIN E MAX ⁵:**
- **SUPERFICIE ⁶:**
- **TIPOLOGIA:**
- **CRONOLOGIA:**
- **AFFIDABILITÀ DELL'INTEPRETAZIONE:**
- **BIBLIOGRAFIA ⁷:**
- **NOTE:**

¹ In questa voce vengono indicati tutti i fotogrammi disponibili per la traccia in questione con riferimento alla numerazione complessiva adottata nella cartella in allegato alla presente relazione contenente tutte le fotografie aeree realizzate ai fini di questa ricerca.

² Per la denominazione della località sono stati usati i toponimi più prossimi a ciascuna UT rilevati sulle tavolette IGM in scala 1:25.000.

³ Riferimento alla tavoletta in scala 1:25.000 dell'IGM.

⁴ Le coordinate fornite per ciascuna traccia sono calcolate approssimativamente nel punto centrale delle rispettive aree interessate sono fornite nel sistema UTM che è il sistema di riferimento cartografico adottato per l'intera ricerca.

⁵ Per dimensioni minima e massima si intendono le misure degli assi principali dell'area occupata dall'anomalia aerofotografica.

⁶ Per superficie si intende l'area sulla quale si estende l'anomalia aerofotografica.

⁷ Ove disponibile.

5.2 *Le schede delle anomalie da fotografia aerea*

SCHEDA TRACCIA N°1 (Figg. 6-7 – Tav. 2)

FOTOGRAMMI N°: 1

LOCALITÀ: la Camera

TERRITORIO COMUNALE: San Severo

IGM: 164 IV NO La Carpera

COORDINATE UTM: 541623 - 4607722

TIPO DI ANOMALIA: traccia da vegetazione

DESCRIZIONE TRACCIA: anomalie visibili a circa 320 m a NE di la Camera e a circa 230 m a S del limitrofo tratto di cavidotto interno, al servizio della Torre 3. Si tratta di tracce lineari che definiscono un possibile edificio a pianta quadrangolare, di dimensioni pari a circa 55 x 57 m, di cui non è visibile il solo lato settentrionale

DIMENSIONI: 55 m circa; 57 m circa;

TIPOLOGIA: non definibile

CRONOLOGIA: non definibile

AFFIDABILITÀ DELL'INTEPRETAZIONE:

BIBLIOGRAFIA:

NOTE:



Fig. 6: Anomalie (indicate dalle frecce) visibili in località la Camera con indicazione delle opere in progetto su base ortofoto 2013.

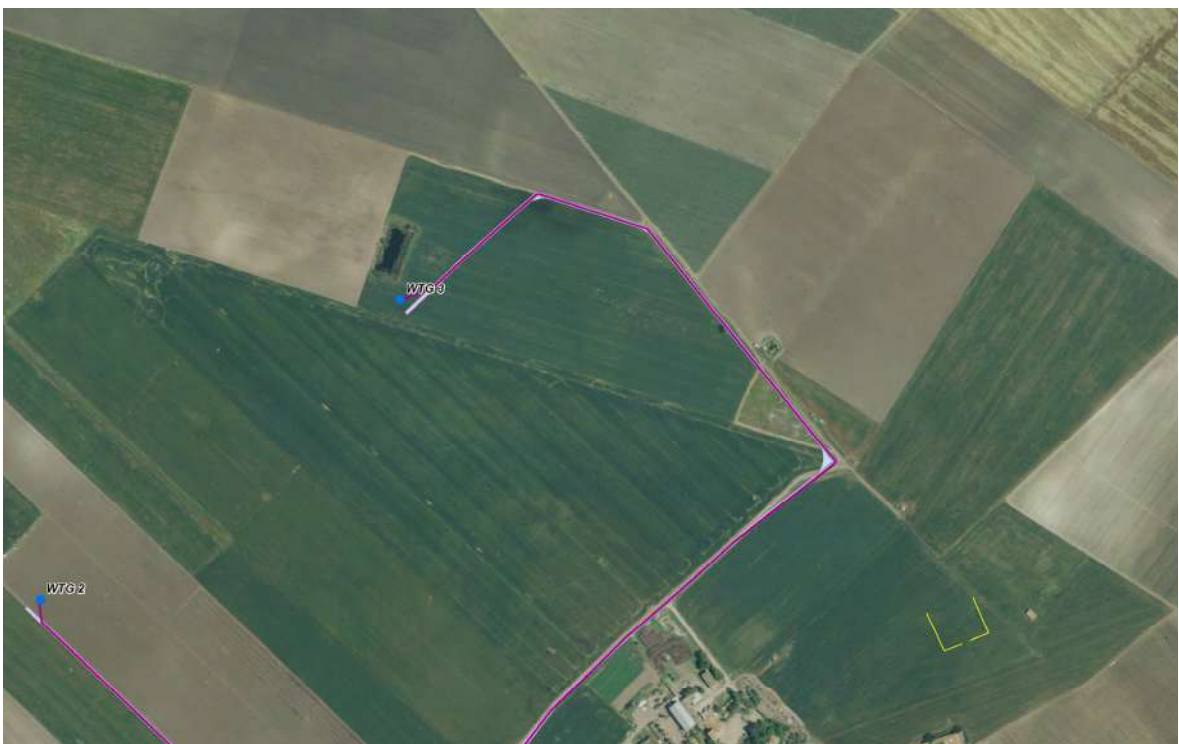

Fig. 7: Restituzione grafica delle anomalie (in giallo) in località la Camera con indicazione delle opere in progetto su base ortofoto 2013.

SCHEDA TRACCIA N°2 (Figg. 8-9 – Tav. 2)

FOTOGRAMMI N°: 1

LOCALITÀ: Mass. li Calici

TERRITORIO COMUNALE: San Severo

IGM: 164 IV NO La Camera

COORDINATE UTM: 541875 - 4605431

TIPO DI ANOMALIA: traccia da vegetazione

DESCRIZIONE TRACCIA: anomalie di andamento curvilineo, visibili a circa 630 m a NNE di Mass. li Calici e a circa 650 m a S della Torre 8. Si tratta di tracce che, in maniera frammentaria, nel settore occidentale, definiscono un possibile duplice fossato relativo verosimilmente ad un villaggio trincerato di età neolitica (diametro massimo ricostruibile pari a circa 200 m in senso N-S) e, nel settore orientale, consentono di identificare un ulteriore probabile coppia di fossati, visibili per una lunghezza massima di circa 140 m in senso N-S.

DIMENSIONI: v. descrizione

TIPOLOGIA: villaggio

CRONOLOGIA: età neolitica

AFFIDABILITÀ DELL'INTEPRETAZIONE: ottima

BIBLIOGRAFIA:

NOTE:



Fig. 8: Anomalie (indicate dalle frecce) visibili in località li Calici con indicazione delle opere in progetto su base ortofoto 2000.



Fig. 9: Restituzione grafica delle anomalie (in giallo) in località li Calici con indicazione delle opere in progetto su base ortofoto 2000.

SCHEDA TRACCIA N°3 (Figg. 10-11 – Tav. 2)

FOTOGRAMMI N°: 1

LOCALITÀ: Mass. Sicaria

TERRITORIO COMUNALE: San Severo

IGM: 164 IV NO La Carpera

COORDINATE UTM: 543518 - 4606467

TIPO DI ANOMALIA: traccia da vegetazione

DESCRIZIONE TRACCIA: complesso di anomalie visibili a circa 140 m a NNE di Mass. Sicaria e a circa 830 m a SSE della Torre 10. Si tratta di tracce lineari che definiscono almeno 2 possibili ambienti a pianta quadrangolare, adiacenti, localizzati nel settore orientale (uno di maggiori dimensioni, di circa 44 x 55 m, ricostruibile solo in parte, l'altro di circa 22 x 26 m), e un possibile asse viario nel settore centro-occidentale, con orientamento E-O, ricostruibile per una lunghezza complessiva di circa 230 m

DIMENSIONI: v. descrizione

TIPOLOGIA: non definibile

CRONOLOGIA: non definibile

AFFIDABILITÀ DELL'INTEPRETAZIONE:

BIBLIOGRAFIA:

NOTE:



Fig. 10: Anomalie (indicate dalle frecce) visibili in località Mass. Sicaria con indicazione delle opere in progetto su base ortofoto 2000.



Fig. 11: Restituzione grafica delle anomalie (in giallo) in località Mss. Sicaria con indicazione delle opere in progetto su base ortofoto 2000.

SCHEDA TRACCIA N°4 (Figg. 12-13 – Tav. 2)

FOTOGRAMMI N°: 1

LOCALITÀ: la Camera

TERRITORIO COMUNALE: San Severo

IGM: 164 IV NO La Camera

COORDINATE UTM: 541870 - 4607940

TIPO DI ANOMALIA: traccia da vegetazione

DESCRIZIONE TRACCIA: anomalie di andamento curvilineo, visibili a circa 690 m a NNE di Mass. la Camera e a circa 320 m a E del limitrofo tratto di cavidotto interno, al servizio della Torre 3. Si tratta di tracce che, in maniera frammentaria, definiscono un possibile duplice fossato, visibile per circa 45 m complessivi, immediatamente ad E del quale sono riconoscibili più anomalie semicircolari riferibili a compounds; le evidenze, pertanto, andrebbero poste in connessione con la presenza di un villaggio trincerato neolitico.

DIMENSIONI: 180 m circa; 190 m circa;

TIPOLOGIA: villaggio

CRONOLOGIA: età neolitica

AFFIDABILITÀ DELL'INTEPRETAZIONE: ottima

BIBLIOGRAFIA:

NOTE:



Fig. 12: Anomalie (indicate dalle frecce) visibili in località la Camera con indicazione delle opere in progetto su base ortofoto 2008.



Fig. 13: Restituzione grafica delle anomalie (in giallo) in località la Camera con indicazione delle opere in progetto su base ortofoto 2008.

SCHEDA TRACCIA N°5 (Figg. 14-15 – Tav. 2)

FOTOGRAMMI N°: 1

LOCALITÀ: S.S.16 – C. Romano

TERRITORIO COMUNALE: San Severo

IGM: 164 IV NO La Camera

COORDINATE UTM: 538600 - 4606502

TIPO DI ANOMALIA: traccia da vegetazione

DESCRIZIONE TRACCIA: anomalia aerofotografica individuata tra la linea ferroviaria e la Strada Statale 16, a circa 60 m ad E di quest'ultima, a circa 400 m a N del limitrofo tratto di cavidotto esterno interrato di progetto, e a circa 460 m a NO di C. Centola. Nel dettaglio, è osservabile un'anomalia di forma ovaleggiante, di colore più scuro rispetto alla vegetazione circostante, delle dimensioni di circa 90 m in senso NO-SE e di circa 65 m in senso NE-SO. Allo stato attuale delle ricerche, non è possibile fornire un'interpretazione crono-ipologica puntuale dell'evidenza aerofotografica descritta, che solo in via ipotetica è riconducibile alla presenza di un villaggio neolitico. Si precisa che le anomalie non presentano interferenze dirette con nessuna delle opere in progetto.

DIMENSIONI: 90 m circa; 65 m circa

TIPOLOGIA: Villaggio?

CRONOLOGIA: Neolitico?

AFFIDABILITÀ DELL'INTEPRETAZIONE: sufficiente

BIBLIOGRAFIA:

NOTE:



Fig. 14: Anomalia aerofotografica individuata tra la SS16 e la linea ferroviaria con indicazione delle opere in progetto (tratto di cavidotto esterno interrato, in blu) su base ortofoto 2013.

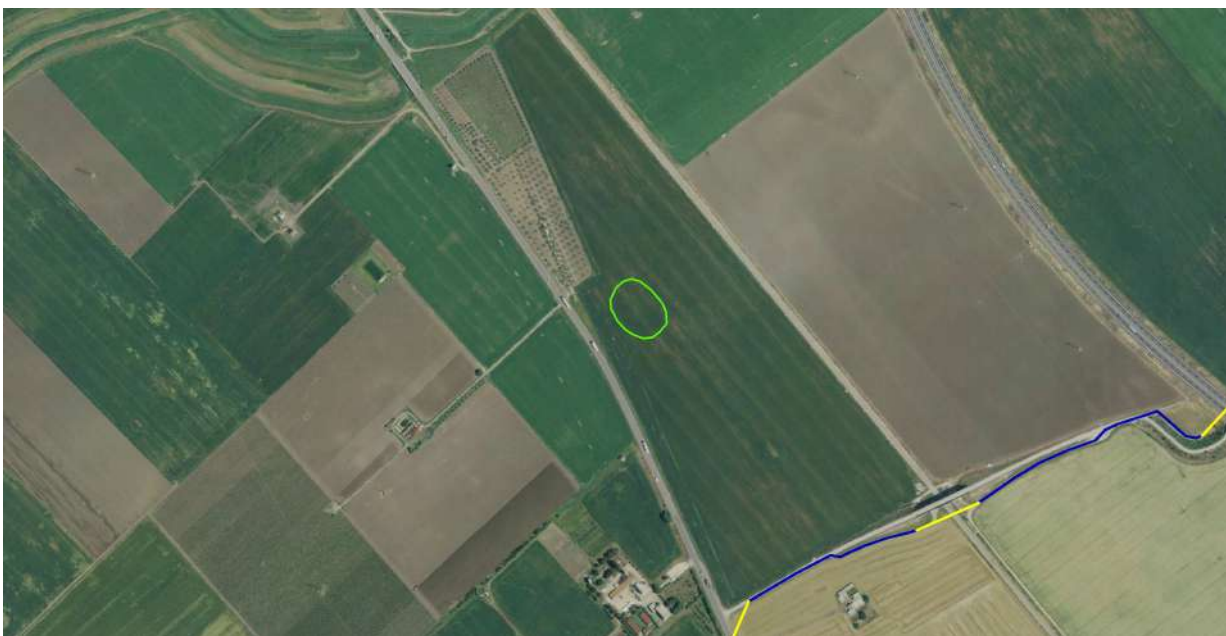
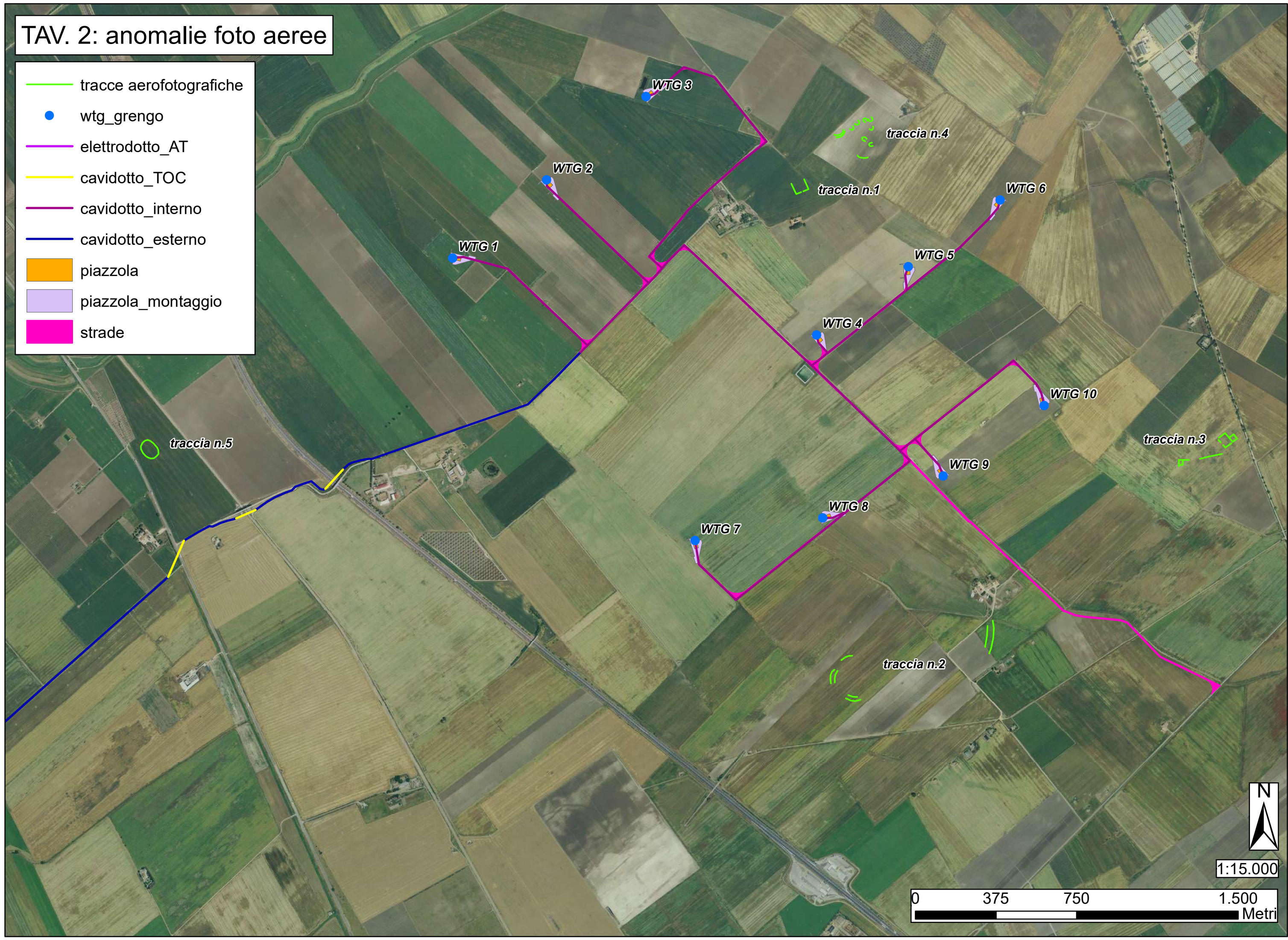

Fig. 15: Restituzione grafica dell'anomalia aerofotografica individuata tra la SS16 e la linea ferroviaria (in verde) con indicazione delle opere in progetto (tratto di cavidotto esterno interrato, in blu) su base ortofoto 2013.

TAV. 2: anomalie foto aeree

- tracce aerofotografiche
- wtg_grengo
- elettrodotto_AT
- cavidotto_TOC
- cavidotto_interno
- cavidotto_esterno
- piazzola
- piazzola_montaggio
- strade



WTG 3

WTG 2

WTG 1

traccia n.4

traccia n.1

WTG 6

WTG 5

WTG 4

WTG 10

traccia n.5

traccia n.3

WTG 9

WTG 8

WTG 7

traccia n.2

1:15.000

0 375 750 1.500 Metri



6. *La ricognizione sul campo*

Nella presente sezione vengono resi noti i criteri, le strategie e le metodologie secondo le quali sono state impostate e condotte le attività relative al lavoro sistematico sul campo.

Vengono in questa sede esplicitati anche tutti i dati relativi alle condizioni del terreno (uso del suolo, vegetazione, stato di lavorazione del terreno e visibilità) che costituiscono, assieme agli elementi geo-morfologici, fattori di estrema rilevanza nella visibilità dei reperti archeologici sulla superficie dei terreni agricoli e, di conseguenza, nella corretta interpretazione delle evidenze archeologiche individuate nel corso del lavoro sul campo.

La determinazione dell'estensione dell'area da indagare si basa sulla necessità di verificare non soltanto la zona direttamente interessata dai lavori in progetto, ma un'area più ampia per la quale, per comodità e facilità di riconoscimento, vengono spesso adottati limiti ben definiti come le strade e i margini perimetrali delle particelle.

La determinazione di tali limiti, attraverso i quali individuare l'area da sottoporre ad indagine, è stata guidata dalle necessità metodologiche e operative sia di adottare dei confini ben visibili e poco suscettibili di spostamenti nel corso del tempo, sia di indagare un territorio più ampio di quello interessato in maniera puntuale dai lavori in progetto.

Nel caso della ricognizione di superficie, infatti, è metodologicamente necessario estendere l'indagine ad un comprensorio che vada al di là dei limiti imposti dalla progettazione di cantiere, al fine di acquisire e disporre di dati sufficientemente adeguati e affidabili in sede di lettura interpretativa delle evidenze ricadenti nel comparto territoriale esaminato.

Ciò premesso, in riferimento al lavoro svolto in campagna per la presente relazione, la ricognizione sistematica sul campo ha interessato un'area complessiva pari a circa 119 ha, in cui ricadono tutte le Unità di Ricognizione (UR) verificate sul campo (la sigla UR identifica quindi ciascuna Unità di Ricognizione sottoposta a verifica di superficie nel corso delle indagini sul campo; a ciascuna UR è stato assegnato un numero progressivo).

Al lavoro in campagna hanno fatto seguito attività finalizzate allo studio dei reperti, all'elaborazione dei dati acquisiti *on field* e *on desk* e alla progettazione e implementazione di un progetto GIS, in cui sono stati raccolti anche tutti i dati inerenti al lavoro sul campo.

I campi sottoposti ad indagine sono risultati prevalentemente ad uso seminativo. In particolare, tenuto conto del dettaglio delle percentuali di superficie interessate da ciascuna destinazione d'uso dei suoli rispetto al totale dell'area indagata, si registra un'attestazione pari al 77% circa di terreni destinati a seminativo, mentre i terreni incolti, quelli occupati da leguminose e quelli coltivati ad ortaggi rappresentano rispettivamente il 5% circa. Le aree interessate dalla coltivazione di Paulownia occupano, inoltre, una superficie pari al 5% circa del totale dell'area indagata, mentre si registra una percentuale pari all'1% relativa ai terreni destinati a vigneto. Il 2% circa dell'area indagata è occupato invece da aree inaccessibili, perlopiù edificate (**Fig. 16**).

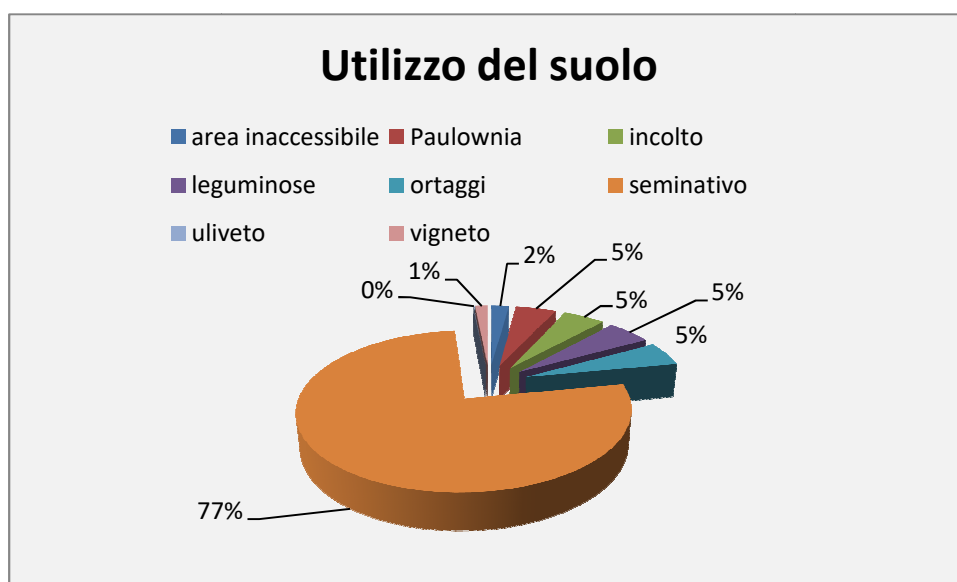

Fig. 16: Grafico (sopra) e tabella (sotto) relative all'utilizzo del suolo.

Utilizzo del suolo	Area in m ²
area inaccessibile	29.808
Paulownia	67.867
incolto	69.476
leguminose	74.235
ortaggi	72.461
seminativo	1.090.942
uliveto	695

vigneto	20.304
---------	--------

Per quanto attiene al quadro vegetazionale, si registra la netta prevalenza di aree prive di vegetazione, pari al 42% circa, mentre il 25% circa dei campi indagati è rappresentato da terreni occupati da cereali e il 13% circa da zone connotate dalla presenza di stoppie; il 10% circa è costituito da aree caratterizzate dalla presenza di vegetazione spontanea, mentre si registrano percentuali minori relative a colture orticole (pomodori, peperoni, broccoli) e a leguminose (piselli, lupini, fave) (**Fig. 17**).

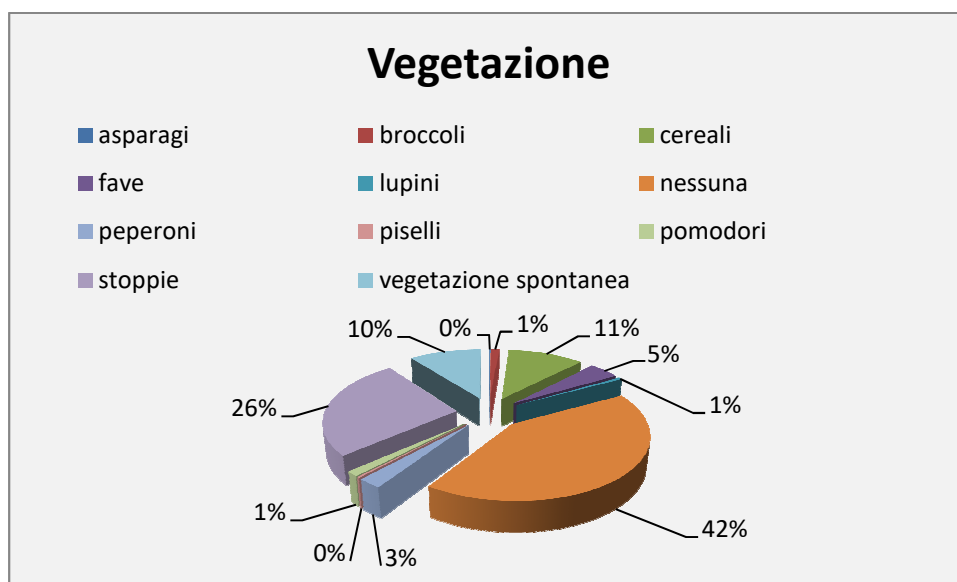

Fig. 17: Grafico (sopra) e tabella (sotto) relative alla vegetazione.

Vegetazione	Area in m ²
asparagi	1.565
broccoli	16.143
cereali	155.456
fave	62.536
lupini	7.790
nessuna	602.313
peperoni	35.780
piselli	3.909
pomodori	18.973
stoppie	374.198
vegetazione spontanea	147.125

L'analisi della lavorazione dei terreni ha evidenziato la presenza preponderante di campi con superfici battute, pari al 43% circa, mentre i terreni con lavorazione di tipo fresato e arato rappresentano rispettivamente il 38% circa e il 17% circa del totale dell'area indagata (**Fig. 18**).

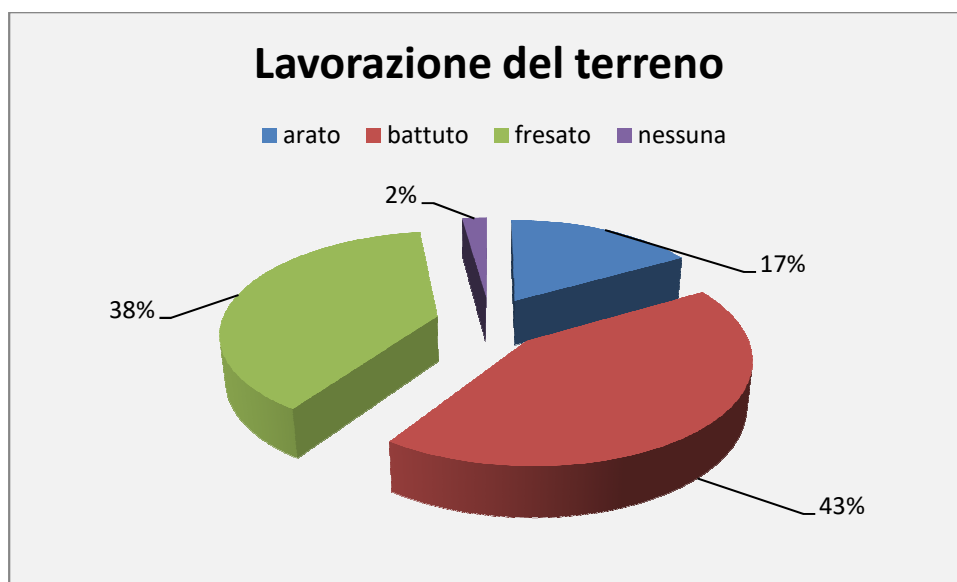

Fig. 18: Grafico (sopra) e tabella (sotto) relative alla lavorazione del terreno.

Lavorazione del terreno	Area in m ²
arato	238.273
battuto	609.499
fresato	548.208
nessuna	29.808

Per la definizione e quantificazione della visibilità delle superfici dei campi riscontrata in ciascuna particella indagata è stata adottata una scala numerica, entro un *range* compreso fra 0 (visibilità nulla) e 5 (visibilità ottima). Nel dettaglio, per il 65% circa dell'area indagata sono stati registrati valori di visibilità compresi tra 3 e 5, mentre il 35% circa dell'area ricognita si caratterizza per un grado di visibilità compreso tra i valori 0 e 2 (con particolare riferimento alle aree inaccessibili e ai campi che, al momento dell'indagine, sono risultati connotati dalla presenza di stoppie coprenti sulla superficie del terreno) (**Fig. 19**).

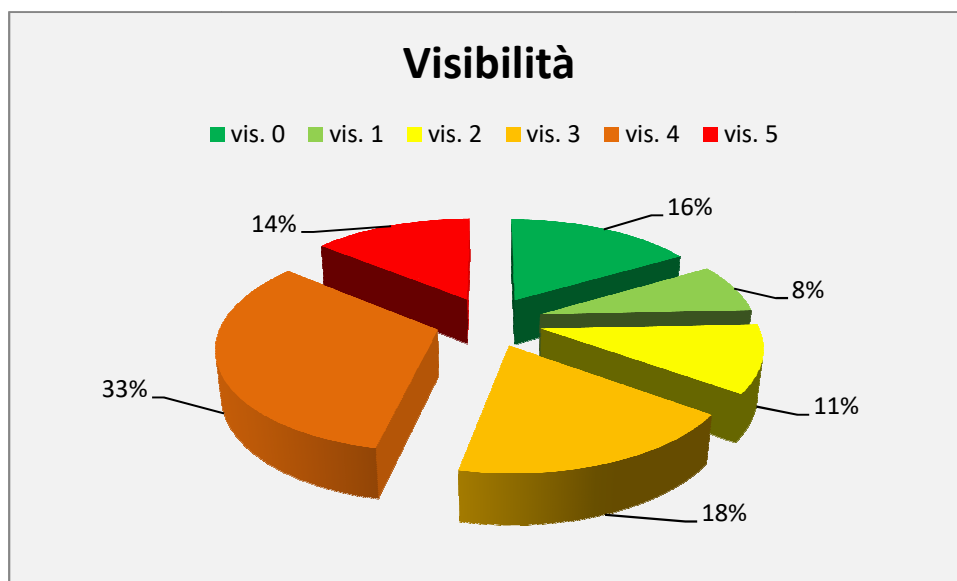

Fig. 19: Grafico (sopra) e tabella (sotto) relative alle condizioni di visibilità riscontrate.

Visibilità	Area in m ²
vis. 0	235.730
vis. 1	110.961
vis. 2	151.406
vis. 3	261.736
vis. 4	464.610
vis. 5	201.345

Circa le strategie e le metodologie del lavoro sul campo, gli archeologi hanno indagato in maniera sistematica i terreni accessibili procedendo inizialmente in schiera per file parallele a distanza di circa 5/10 m l'uno dall'altro.



Fig. 20: archeologi impegnati nella ricognizione di superficie.

Tale distanza è stata ridotta in conseguenza del rinvenimento di materiale archeologico, con lo scopo di poter definire con maggiore precisione l'estensione delle singole aree di affioramento dei reperti, di poter raccogliere una campionatura che fosse il più significativa possibile dei materiali presenti in superficie e di poter documentare i rinvenimenti in maniera puntuale.

A ciascuna delle evidenze è stata assegnata una cifra araba, preceduta dalla sigla UT (Unità Topografica), comprendendo in questa espressione l'unità minima di individuazione di un'evidenza archeologica di superficie, distinguibile per posizione e caratteristiche rispetto a eventuali altre evidenze presenti nel territorio.

La documentazione delle evidenze rinvenute è stata eseguita attraverso la redazione di una scheda di Unità Topografica, allegata alla presente relazione, ed attraverso fotografie.

In particolare si è proceduto alla compilazione di schede, articolate in gruppi di più voci che forniscono dati in merito a:

- La localizzazione dell'UT

- Il contesto ambientale in cui è collocata
- I caratteri specificatamente archeologici
- I reperti rinvenuti
- L'interpretazione

Altri campi risultano al contrario destinati all'annotazione di notizie raccolte sul luogo e d'archivio, rimandi bibliografici (per i siti noti/editi), osservazioni, documentazione fotografica prodotta, riferimenti ad altre schede oltre a spazi riservati a disegni e schizzi planimetrici.

Durante l'indagine sul campo sono state rinvenute sei aree caratterizzate dalla presenza di materiale archeologico in superficie (**UUTT 1- 6**) ed un'area connotata dalla presenza di materiale sporadico (**Sporadico 1**).

Per quel che concerne la documentazione cartografica, in campagna è stata utilizzata un'ortofotocarta sia per la registrazione delle condizioni di visibilità, del tipo di vegetazione, dell'utilizzo del suolo e delle condizioni del terreno dei campi sottoposti ad indagine, sia per l'orientamento dei ricognitori e l'ubicazione dei siti archeologici.

La delimitazione delle aree corrispondenti alle singole Unità Topografiche individuate e allo spargimento del materiale sporadico rinvenuto è stata effettuata, al momento della ricognizione, lasciando elementi di segnalazione in corrispondenza dei punti di inizio e di fine area di concentrazione dei reperti. Tali elementi di segnalazione sono stati poi posizionati rispetto alla cartografia a disposizione mediante un sistema di posizionamento su base satellitare (GPS).

Altro tipo di documentazione eseguita nel corso del lavoro sul campo è stata quella fotografica, finalizzata alla registrazione dei luoghi, delle condizioni del terreno e della visibilità delle Unità Topografiche e dei materiali rinvenuti.

L'attività di documentazione nelle fasi successive al lavoro in campagna, infine, ha riguardato sia il trattamento in formato digitale dei dati registrati sul campo su supporto









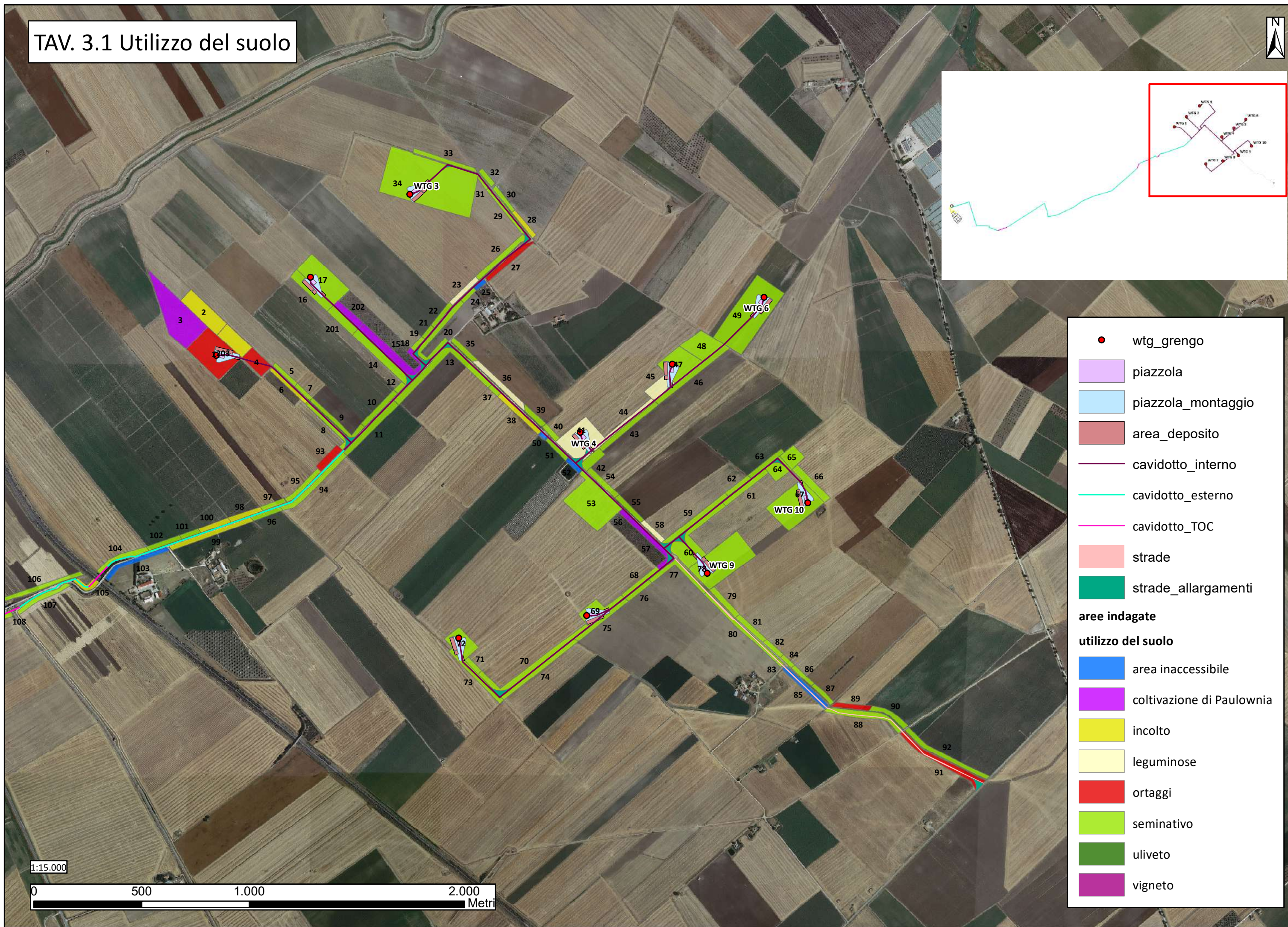
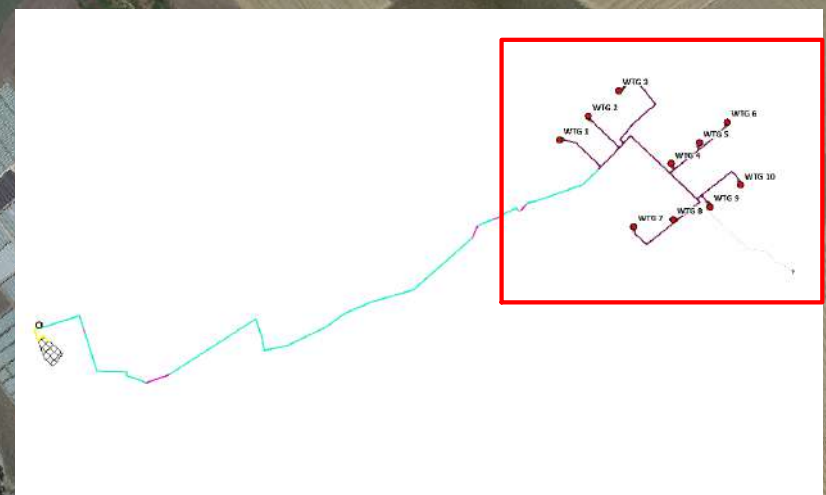







cartaceo (popolamento del *database* in cui sono confluiti i dati sui siti archeologici individuati mediante ricerca bibliografica), sia l'elaborazione di un progetto GIS dedicato funzionale alla gestione integrata della cartografia disponibile, che ha funto da base per l'elaborazione della cartografia tematica allegata alla presente relazione.

Il lavoro di documentazione ha inoltre previsto la creazione di elenchi delle fotografie prodotte durante l'attività di ricognizione sul campo e delle foto dei reperti archeologici rinvenuti.

Le attività di laboratorio post-lavoro sul campo hanno riguardato il lavaggio dei reperti raccolti in superficie e la loro rispettiva classificazione e quantificazione. Per quanto riguarda la classificazione, in particolare, è stata operata una divisione dei materiali nelle principali classi ceramiche; i reperti sono stati successivamente quantificati secondo numero di frammenti e peso; tutti i dati sono poi confluiti in tabelle di sintesi.

TAV. 3.1 Utilizzo del suolo



-  wtg_grengo
-  piazzola
-  piazzola_montaggio
-  area_deposito
-  cavidotto_interno
-  cavidotto_esterno
-  cavidotto_TOC
-  strade
-  strade_allargamenti
- aree indagate**
- utilizzo del suolo**
-  area_inaccessibile
-  coltivazione di Paulownia
-  incolto
-  leguminose
-  ortaggi
-  seminativo
-  uliveto
-  vigneto

1:15.000

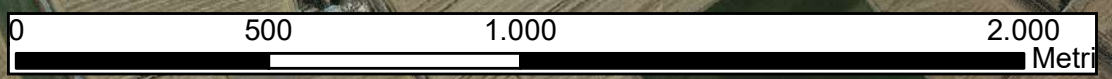

TAV. 3.2 Utilizzo del suolo

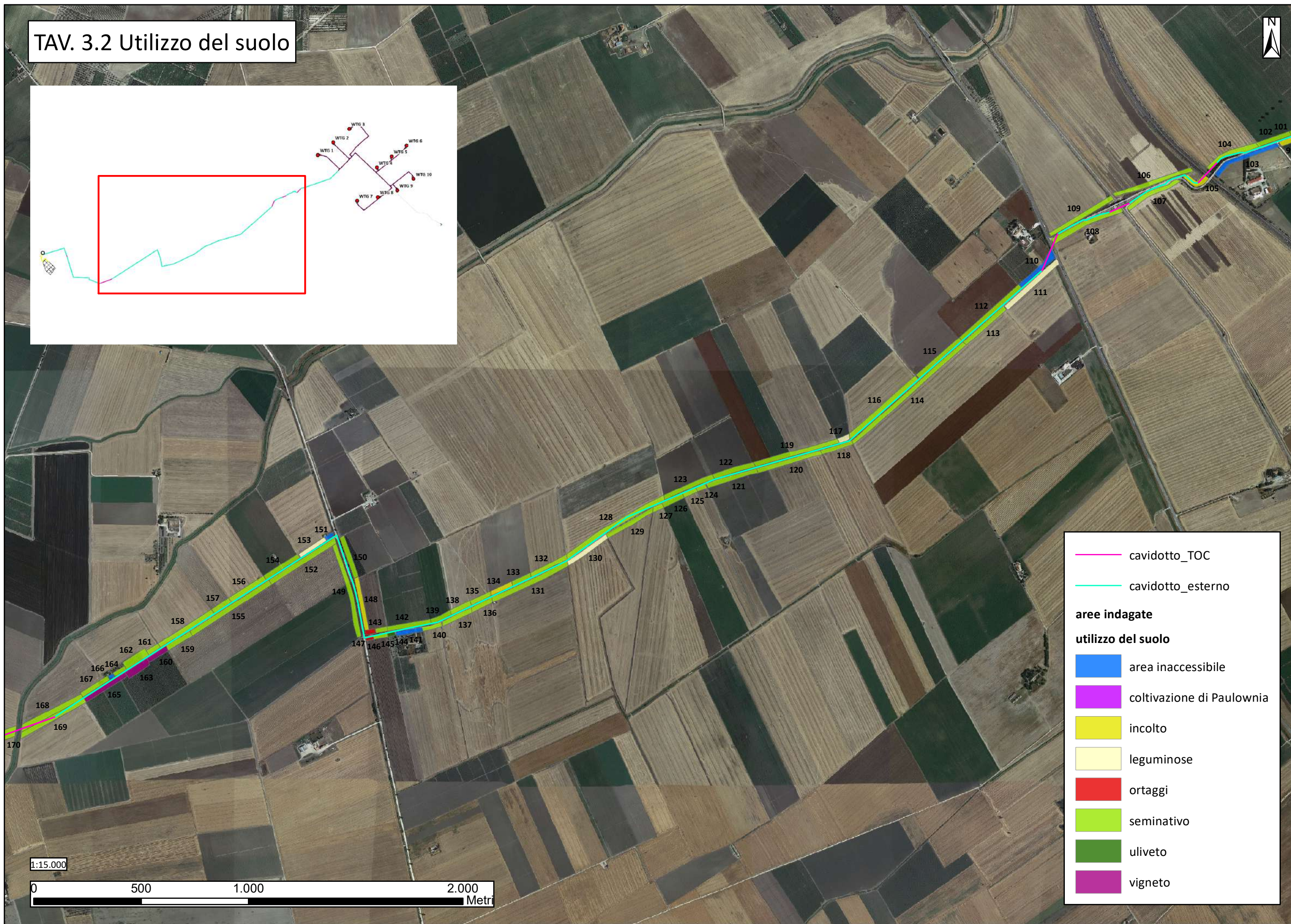
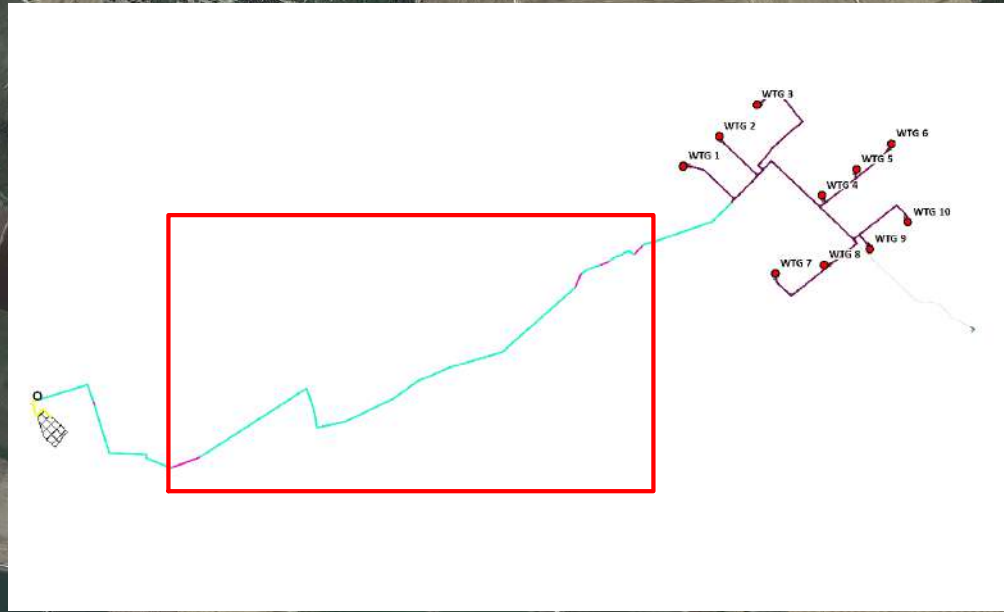

— cavidotto_TOC
— cavidotto_esterno

aree indagate





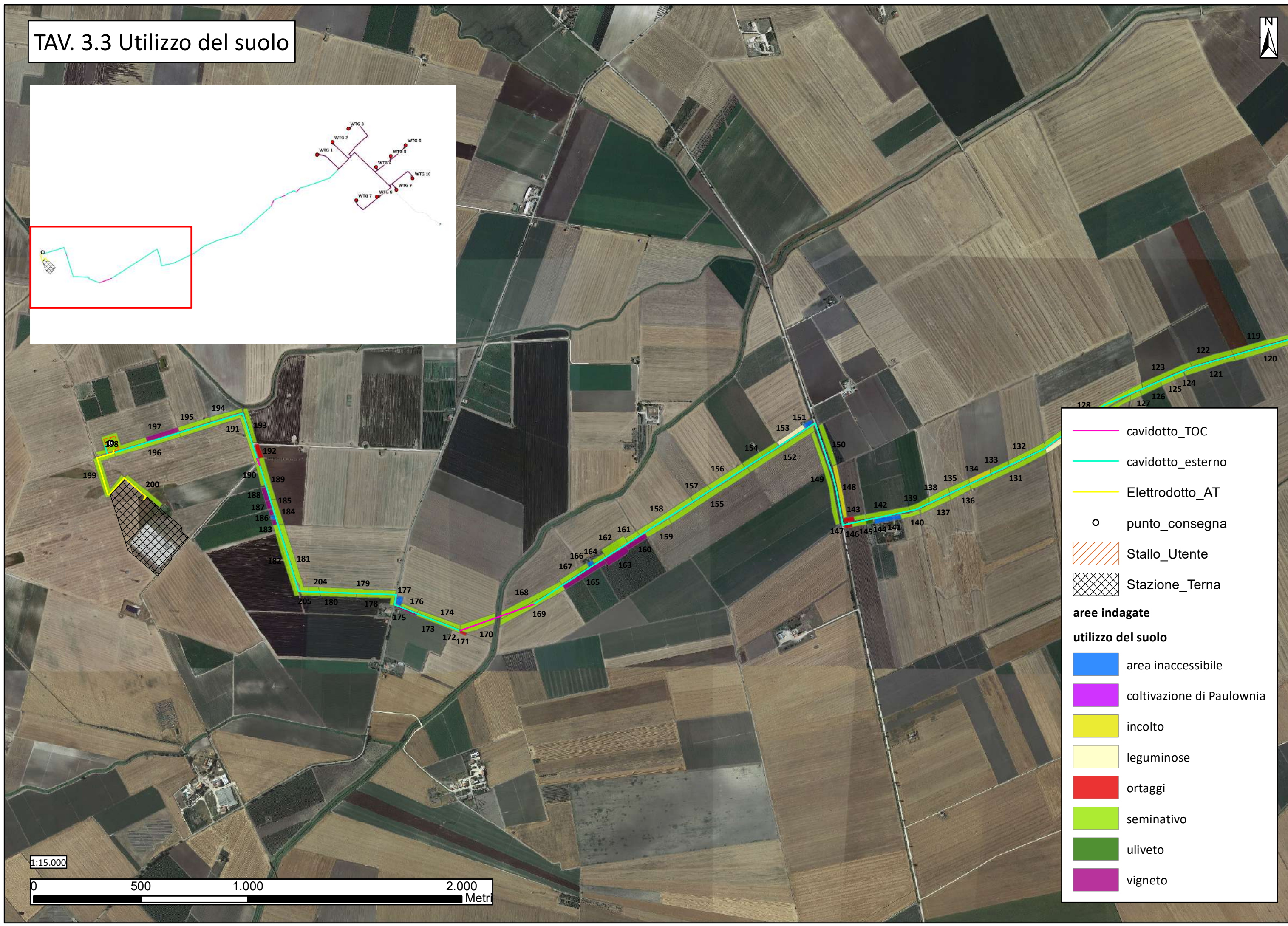
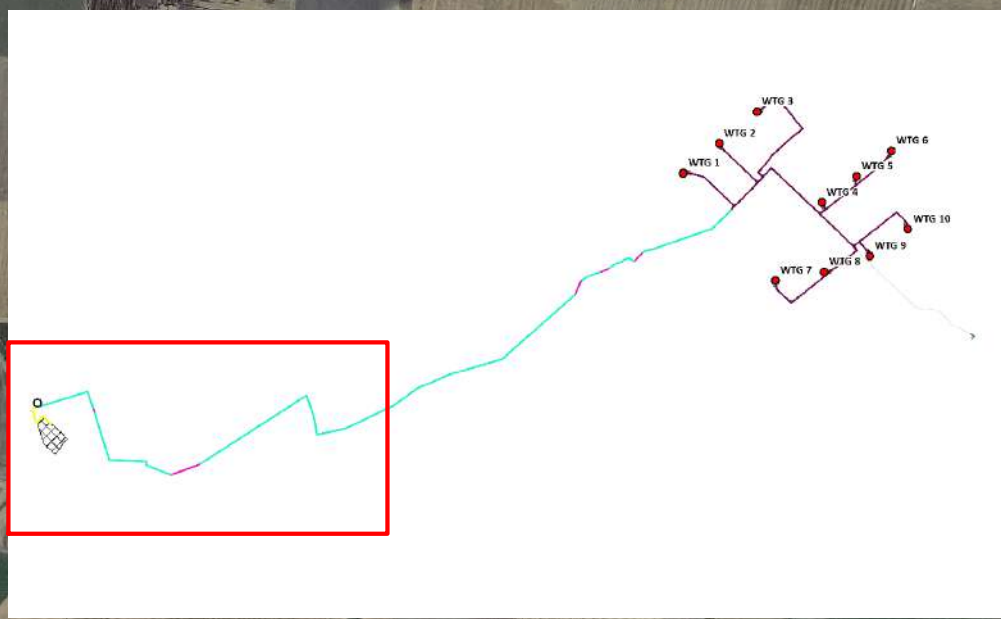

utilizzo del suolo

- area inaccessibile
- coltivazione di Paulownia
- incolto
- leguminose
- ortaggi
- seminativo
- uliveto
- vigneto



TAV. 3.3 Utilizzo del suolo



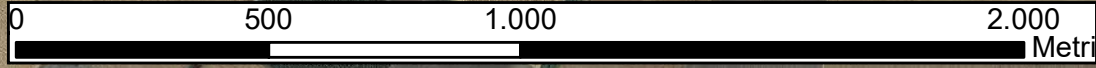

-  cavidotto_TOC
-  cavidotto_esterno
-  Elettrodotto_AT
-  punto_consegna
-  Stallo_Utente
-  Stazione_Terna
- aree indagate**
- utilizzo del suolo**
-  area inaccessibile
-  coltivazione di Paulownia
-  incolto
-  leguminose
-  ortaggi
-  seminativo
-  uliveto
-  vigneto

1:15.000

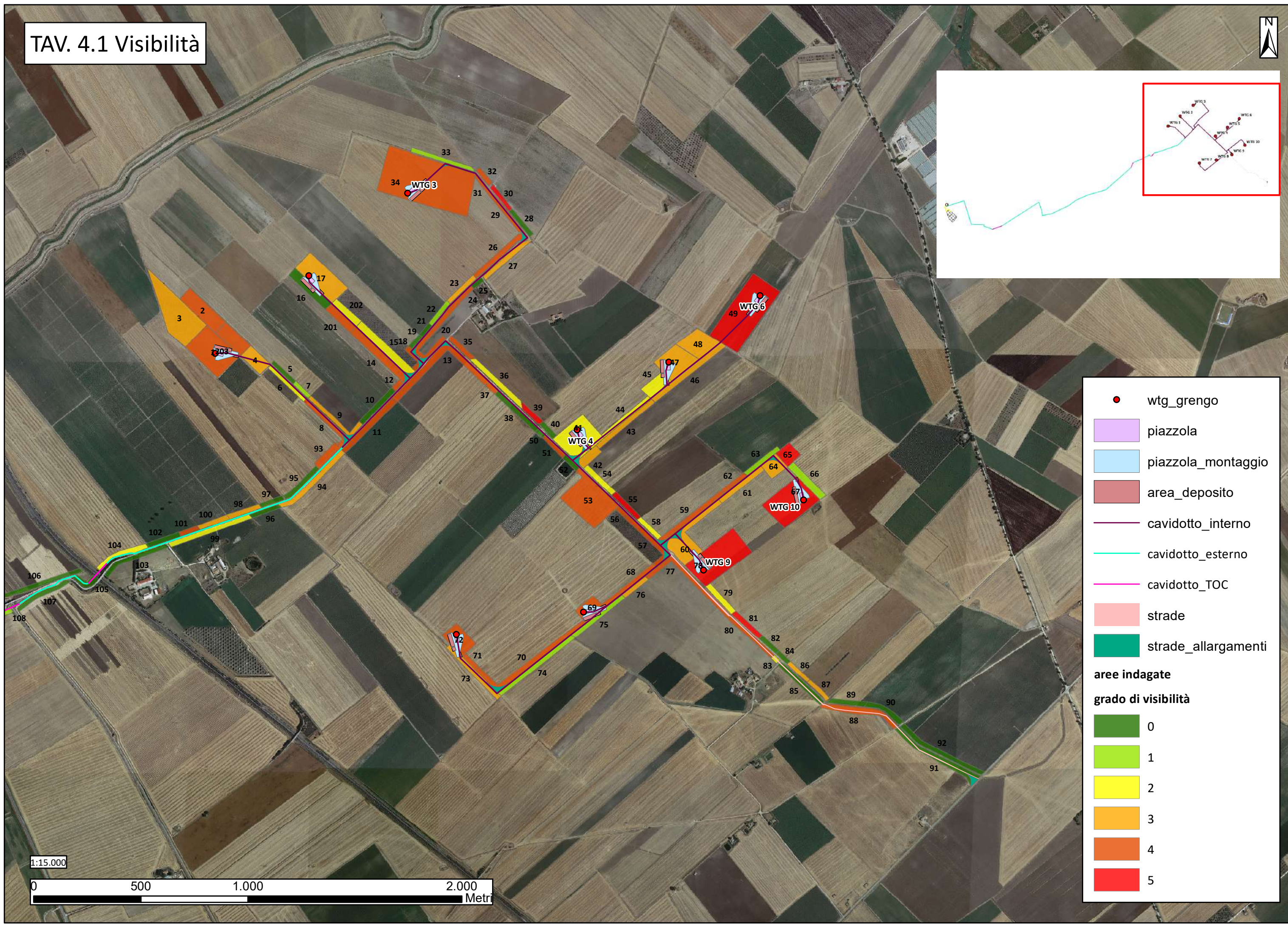
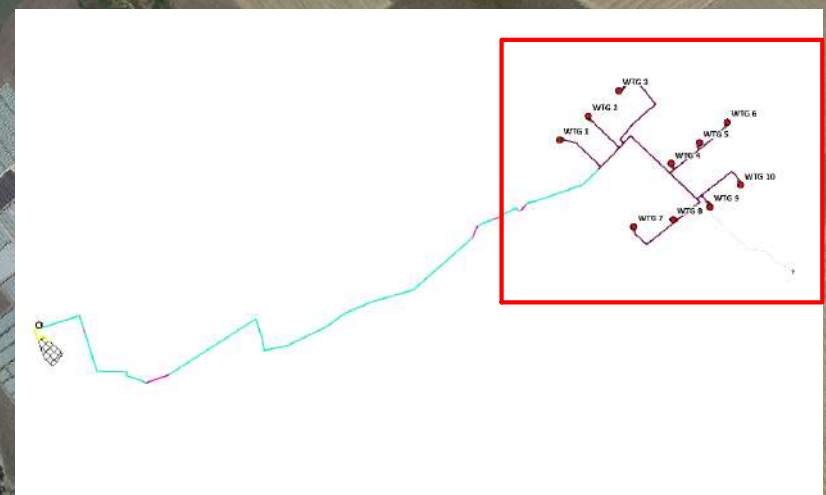

TAV. 4.1 Visibilità



-  wtg_grengo
-  piazzola
-  piazzola_montaggio
-  area_deposito
-  cavidotto_interno
-  cavidotto_esterno
-  cavidotto_TOC
-  strade
-  strade_allargamenti

aree indagate

grado di visibilità

-  0
-  1
-  2
-  3
-  4
-  5

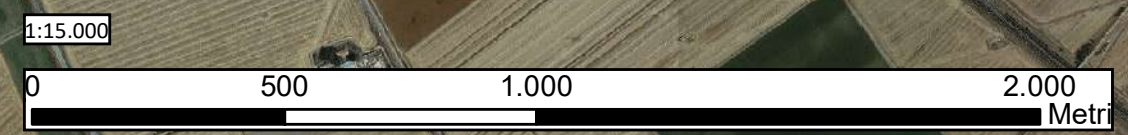

TAV. 4.2 Visibilità

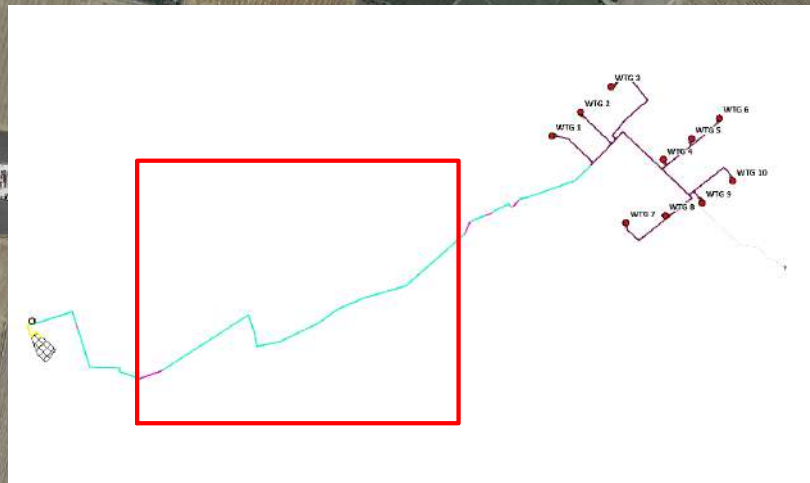

— cavidotto_esterno
— cavidotto_TOC

aree indagate

grado di visibilità

Green	0
Light Green	1
Yellow	2
Orange	3
Dark Orange	4
Red	5



TAV. 4.3 Visibilità

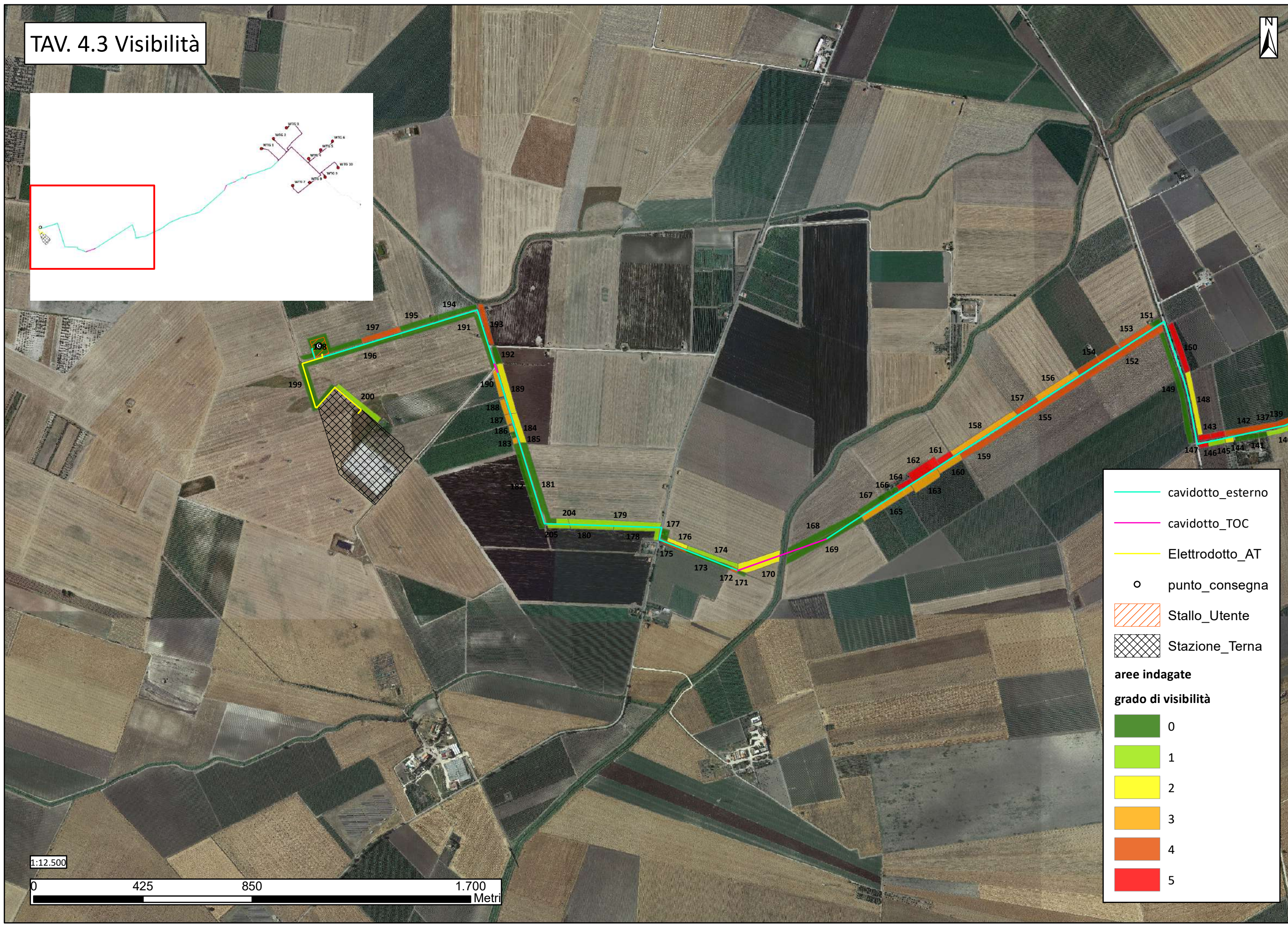
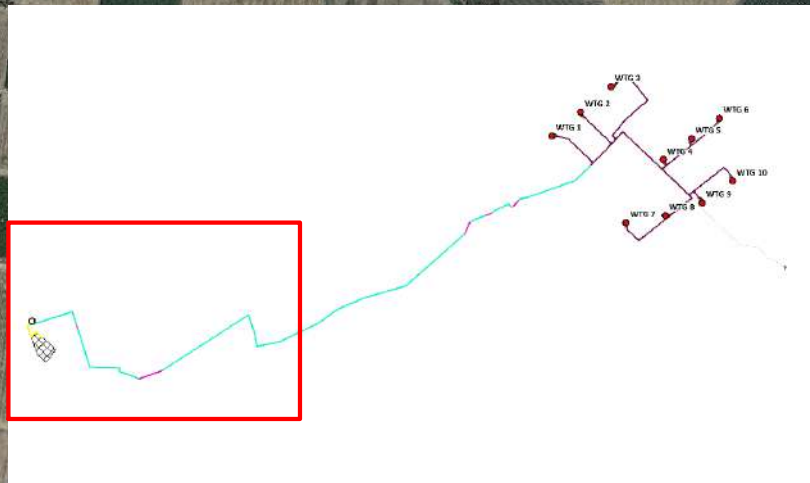

-  cavidotto_esterno
-  cavidotto_TOC
-  Elettrodotta_AT
-  punto_consegna
-  Stallo_Utente
-  Stazione_Terna

aree indagate

grado di visibilità

-  0
-  1
-  2
-  3
-  4
-  5

1:12.500

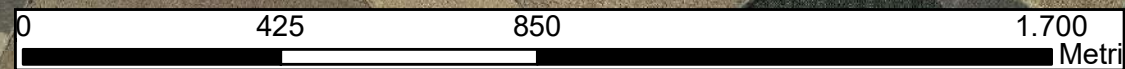

7. Tabella riassuntiva delle Unità di Ricognizione (UR) indagate

UR	UTILIZZO DEL SUOLO	VEGETAZIONE	LAVORAZIONE DEL TERRENO	VISIBILITÀ	RICOGNITO	DATA	TERRITORIO COMUNALE	AREA IN M ²
192	Ortaggi	asparagi	battuto	0	no	14/07/2020	San Severo	1.565
27	Ortaggi	broccoli	battuto	3	sì	06/03/2020	San Severo	7.105
4	Ortaggi	broccoli	battuto	3	sì	09/03/2020	San Severo	8.589
171	Ortaggi	broccoli	battuto	0	no	10/03/2020	San Severo	449
17	seminativo	cereali	fresato	3	sì	06/03/2020	San Severo	24.850
43	seminativo	cereali	fresato	3	sì	06/03/2020	San Severo	7.966
42	seminativo	cereali	fresato	3	sì	06/03/2020	San Severo	5.293
47	seminativo	cereali	fresato	3	sì	06/03/2020	San Severo	18.795
54	seminativo	cereali	battuto	2	sì	06/03/2020	San Severo	4.810
79	seminativo	cereali	battuto	2	sì	09/03/2020	San Severo	4.732
48	seminativo	cereali	fresato	3	sì	09/03/2020	San Severo	15.372
46	seminativo	cereali	fresato	3	sì	09/03/2020	San Severo	11.333
8	seminativo	cereali	fresato	4	sì	09/03/2020	San Severo	6.913
113	seminativo	cereali	battuto	2	sì	09/03/2020	San Severo	5.791
114	seminativo	cereali	battuto	2	sì	09/03/2020	San Severo	15.227
115	seminativo	cereali	battuto	2	sì	09/03/2020	San Severo	5.767
126	seminativo	cereali	battuto	2	sì	09/03/2020	San Severo	2.426
156	seminativo	cereali	fresato	3	sì	10/03/2020	San Severo	4.835
157	seminativo	cereali	fresato	4	sì	10/03/2020	San Severo	2.455
154	seminativo	cereali	fresato	4	sì	10/03/2020	San Severo	4.354
170	seminativo	cereali	battuto	2	sì	10/03/2020	San Severo	7.281
176	seminativo	cereali	battuto	2	sì	10/03/2020	San Severo	1.259
172	seminativo	cereali	fresato	4	sì	10/03/2020	San Severo	450
190	seminativo	cereali	fresato	3	sì	10/03/2020	San Severo	2.000
51	seminativo	cereali	fresato	4	sì	06/03/2020	San Severo	2.755
83	seminativo	cereali	battuto	2	sì	09/03/2020	San Severo	792
41	leguminose	fave	battuto	2	sì	06/03/2020	San Severo	26.638
45	leguminose	fave	battuto	2	sì	06/03/2020	San Severo	8.313
44	leguminose	fave	battuto	2	sì	06/03/2020	San Severo	6.096
58	leguminose	fave	battuto	2	sì	06/03/2020	San Severo	3.198
111	leguminose	fave	battuto	4	sì	09/03/2020	San Severo	8.645
117	leguminose	fave	battuto	3	sì	09/03/2020	San Severo	1.392
130	leguminose	fave	fresato	3	sì	09/03/2020	San Severo	5.124
153	leguminose	fave	battuto	4	sì	10/03/2020	San Severo	3.130
36	leguminose	lupini	battuto	2	sì	06/03/2020	San Severo	7.790
26	seminativo	nessuna	fresato	4	sì	06/03/2020	San Severo	7.749
25	area inaccessibile	nessuna	nessuna	0	no	06/03/2020	San Severo	1.337
14	seminativo	nessuna	arato	4	sì	09/03/2020	San Severo	13.471
13	seminativo	nessuna	battuto	4	sì	06/03/2020	San Severo	18.928
37	seminativo	nessuna	fresato	4	sì	06/03/2020	San Severo	1.655
20	seminativo	nessuna	fresato	4	sì	06/03/2020	San Severo	10.839
18	coltivazione di Paulownia	nessuna	fresato	4	sì	06/03/2020	San Severo	2.807

35	seminativo	nessuna	fresato	4	sì	06/03/2020	San Severo	3.508
39	seminativo	nessuna	arato	5	sì	06/03/2020	San Severo	3.161
55	seminativo	nessuna	arato	5	sì	06/03/2020	San Severo	3.933
78	seminativo	nessuna	arato	5	sì	06/03/2020	San Severo	39.383
65	seminativo	nessuna	arato	5	sì	14/07/2020	San Severo	6.881
67	seminativo	nessuna	arato	5	sì	06/03/2020	San Severo	32.300
59	seminativo	nessuna	fresato	4	sì	14/07/2020	San Severo	8.811
56	coltivazione di Paulownia	nessuna	fresato	4	sì	06/03/2020	San Severo	1.491
68	seminativo	nessuna	fresato	4	sì	14/07/2020	San Severo	5.069
69	seminativo	nessuna	fresato	4	sì	14/07/2020	San Severo	11.547
77	seminativo	nessuna	battuto	4	sì	09/03/2020	San Severo	7.610
81	seminativo	nessuna	arato	5	sì	09/03/2020	San Severo	4.203
70	seminativo	nessuna	arato	4	sì	14/07/2020	San Severo	15.952
72	seminativo	nessuna	fresato	4	sì	14/07/2020	San Severo	12.117
71	seminativo	nessuna	battuto	4	sì	09/03/2020	San Severo	2.067
29	seminativo	nessuna	fresato	4	sì	06/03/2020	San Severo	5.502
30	seminativo	nessuna	arato	5	sì	06/03/2020	San Severo	2.904
11	seminativo	nessuna	fresato	4	sì	09/03/2020	San Severo	9.439
12	seminativo	nessuna	arato	4	sì	09/03/2020	San Severo	1.400
94	seminativo	nessuna	fresato	3	sì	14/07/2020	San Severo	9.680
103	area inaccessibile	nessuna	nessuna	0	no	09/03/2020	San Severo	7.014
101	seminativo	nessuna	arato	4	sì	14/07/2020	San Severo	2.108
112	seminativo	nessuna	fresato	5	sì	09/03/2020	San Severo	7.991
116	seminativo	nessuna	arato	5	sì	09/03/2020	San Severo	9.949
125	seminativo	nessuna	arato	4	sì	14/07/2020	San Severo	1.488
127	seminativo	nessuna	fresato	5	sì	09/03/2020	San Severo	1.233
128	seminativo	nessuna	fresato	5	sì	09/03/2020	San Severo	12.908
132	seminativo	nessuna	arato	5	sì	14/07/2020	San Severo	4.226
136	seminativo	nessuna	arato	4	sì	14/07/2020	San Severo	2.635
141	area inaccessibile	nessuna	nessuna	0	no	09/03/2020	San Severo	2.769
142	seminativo	nessuna	fresato	4	sì	14/07/2020	San Severo	4.738
135	seminativo	nessuna	arato	5	sì	14/07/2020	San Severo	2.369
139	seminativo	nessuna	fresato	4	sì	14/07/2020	San Severo	2.366
143	seminativo	nessuna	arato	5	sì	14/07/2020	San Severo	1.243
150	seminativo	nessuna	fresato	5	sì	09/03/2020	San Severo	4.656
151	area inaccessibile	nessuna	nessuna	0	no	10/03/2020	San Severo	886
152	seminativo	nessuna	fresato	4	sì	14/07/2020	San Severo	9.177
155	seminativo	nessuna	fresato	4	sì	14/07/2020	San Severo	11.327
159	seminativo	nessuna	fresato	4	sì	14/07/2020	San Severo	3.375
161	seminativo	nessuna	arato	5	sì	10/03/2020	San Severo	1.552
162	seminativo	nessuna	arato	5	sì	10/03/2020	San Severo	4.765
166	area inaccessibile	nessuna	nessuna	0	no	10/03/2020	San Severo	584
164	seminativo	nessuna	arato	5	sì	10/03/2020	San Severo	1.292
175	Vigneto	nessuna	battuto	4	sì	10/03/2020	San Severo	1.368
177	area	nessuna	nessuna	0	no	10/03/2020	San Severo	1.183

	inaccessibile							
49	seminativo	nessuna	arato	5	sì	14/07/2020	San Severo	54.541
32	seminativo	nessuna	fresato	4	sì	06/03/2020	San Severo	2.187
34	seminativo	nessuna	fresato	4	sì	06/03/2020	San Severo	92.653
31	seminativo	nessuna	fresato	4	sì	06/03/2020	San Severo	1.402
52	area inaccessibile	nessuna	nessuna	0	no	06/03/2020	San Severo	2.150
50	area inaccessibile	nessuna	nessuna	0	no	06/03/2020	San Severo	919
53	seminativo	nessuna	fresato	4	sì	06/03/2020	San Severo	36.090
193	seminativo	nessuna	fresato	4	sì	14/07/2020	San Severo	3.282
197	Vigneto	nessuna	fresato	4	sì	15/06/2020	San Severo	3.431
62	seminativo	nessuna	fresato	4	sì	14/07/2020	San Severo	3.082
80	seminativo	nessuna	battuto	4	sì	09/03/2020	San Severo	9.683
110	area inaccessibile	nessuna	nessuna	0	no	09/03/2020	San Severo	5.494
85	area inaccessibile	nessuna	nessuna	0	no	14/07/2020	San Severo	7.058
87	seminativo	nessuna	arato	3	sì	14/07/2020	San Severo	2.523
88	seminativo	nessuna	arato	4	sì	14/07/2020	San Severo	10.877
138	seminativo	nessuna	fresato	4	sì	14/07/2020	San Severo	2.487
57	coltivazione di Paulownia	nessuna	fresato	4	sì	06/03/2020	San Severo	8.651
201	seminativo	nessuna	arato	4	sì	09/03/2020	San Severo	6.655
185	area inaccessibile	nessuna	nessuna	0	no	10/03/2020	San Severo	414
24	seminativo	nessuna	fresato	4	sì	06/03/2020	San Severo	1.788
1	Ortaggi	peperoni	fresato	4	sì	12/06/2020	San Severo	30.817
93	Ortaggi	peperoni	battuto	4	sì	15/06/2020	San Severo	4.963
23	Legumi	piselli	battuto	3	sì	06/03/2020	San Severo	3.909
146	Ortaggi	pomodori	fresato	5	sì	15/06/2020	San Severo	782
147	Ortaggi	pomodori	fresato	5	sì	15/06/2020	San Severo	1.073
89	Ortaggi	pomodori	battuto	0	no	14/07/2020	San Severo	4.025
91	Ortaggi	pomodori	battuto	0	no	14/07/2020	San Severo	13.093
16	seminativo	stoppie	battuto	0	no	14/07/2020	San Severo	10.442
21	seminativo	stoppie	battuto	0	no	14/07/2020	San Severo	1.413
22	seminativo	stoppie	battuto	1	sì	14/07/2020	San Severo	2.859
40	seminativo	stoppie	battuto	0	no	14/07/2020	San Severo	2.238
60	seminativo	stoppie	fresato	3	sì	14/07/2020	San Severo	22.355
64	seminativo	stoppie	fresato	3	sì	14/07/2020	San Severo	7.598
66	seminativo	stoppie	battuto	1	sì	14/07/2020	San Severo	7.679
63	seminativo	stoppie	battuto	1	sì	14/07/2020	San Severo	4.443
75	seminativo	stoppie	battuto	1	sì	14/07/2020	San Severo	6.715
76	seminativo	stoppie	arato	3	sì	14/07/2020	San Severo	3.027
82	seminativo	stoppie	battuto	0	no	14/07/2020	San Severo	2.414
74	seminativo	stoppie	battuto	1	sì	14/07/2020	San Severo	10.522
73	seminativo	stoppie	battuto	3	sì	12/06/2020	San Severo	8.430
5	seminativo	stoppie	battuto	0	no	14/07/2020	San Severo	2.661
7	seminativo	stoppie	battuto	1	sì	14/07/2020	San Severo	1.915
10	seminativo	stoppie	battuto	0	no	14/07/2020	San Severo	5.526

95	seminativo	stoppie	battuto	0	no	14/07/2020	San Severo	4.723
96	seminativo	stoppie	battuto	0	no	14/07/2020	San Severo	3.193
97	seminativo	stoppie	battuto	0	no	14/07/2020	San Severo	2.446
104	seminativo	stoppie	battuto	2	sì	15/06/2020	San Severo	5.612
118	seminativo	stoppie	battuto	1	sì	14/07/2020	San Severo	3.223
119	seminativo	stoppie	battuto	1	sì	14/07/2020	San Severo	9.064
120	seminativo	stoppie	battuto	0	no	14/07/2020	San Severo	7.013
122	seminativo	stoppie	battuto	1	sì	09/03/2020	San Severo	4.902
121	seminativo	stoppie	arato	3	sì	14/07/2020	San Severo	5.435
124	seminativo	stoppie	battuto	3	sì	14/07/2020	San Severo	1.090
123	seminativo	stoppie	battuto	0	no	14/07/2020	San Severo	5.616
129	seminativo	stoppie	battuto	1	sì	14/07/2020	San Severo	5.531
131	seminativo	stoppie	fresato	4	sì	14/07/2020	San Severo	9.555
133	seminativo	stoppie	fresato	4	sì	14/07/2020	San Severo	2.157
137	seminativo	stoppie	battuto	1	sì	14/07/2020	San Severo	3.496
140	seminativo	stoppie	battuto	1	sì	14/07/2020	San Severo	1.860
145	seminativo	stoppie	battuto	1	sì	14/07/2020	San Severo	1.458
158	seminativo	stoppie	fresato	3	sì	14/07/2020	San Severo	7.046
167	seminativo	stoppie	battuto	0	no	14/07/2020	San Severo	3.452
169	seminativo	stoppie	battuto	0	no	14/07/2020	San Severo	8.497
168	seminativo	stoppie	battuto	0	no	14/07/2020	San Severo	8.384
178	seminativo	stoppie	battuto	1	sì	14/07/2020	San Severo	3.621
174	seminativo	stoppie	battuto	1	sì	14/07/2020	San Severo	3.614
173	seminativo	stoppie	battuto	0	no	14/07/2020	San Severo	2.901
179	seminativo	stoppie	battuto	1	sì	14/07/2020	San Severo	7.855
180	seminativo	stoppie	battuto	1	sì	14/07/2020	San Severo	2.950
181	seminativo	stoppie	battuto	0	no	14/07/2020	San Severo	8.534
182	seminativo	stoppie	battuto	0	no	14/07/2020	San Severo	8.405
189	seminativo	stoppie	battuto	2	sì	10/03/2020	San Severo	4.769
33	seminativo	stoppie	battuto	1	sì	14/07/2020	San Severo	5.876
195	seminativo	stoppie	battuto	0	no	14/07/2020	San Severo	3.423
194	seminativo	stoppie	battuto	0	no	14/07/2020	San Severo	3.174
191	seminativo	stoppie	battuto	0	no	14/07/2020	San Severo	9.499
196	seminativo	stoppie	battuto	0	no	14/07/2020	San Severo	6.493
199	seminativo	stoppie	battuto	0	no	14/07/2020	San Severo	9.505
198	seminativo	stoppie	battuto	0	no	14/07/2020	San Severo	9.754
19	seminativo	stoppie	battuto	0	no	14/07/2020	San Severo	1.601
106	seminativo	stoppie	battuto	0	no	14/07/2020	San Severo	7.778
107	seminativo	stoppie	battuto	0	no	14/07/2020	San Severo	5.853
108	seminativo	stoppie	battuto	1	sì	14/07/2020	San Severo	8.532
109	seminativo	stoppie	battuto	1	sì	14/07/2020	San Severo	7.613
149	seminativo	stoppie	battuto	0	no	14/07/2020	San Severo	9.439
200	seminativo	stoppie	battuto	1	sì	14/07/2020	San Severo	4.569
61	seminativo	stoppie	fresato	3	sì	14/07/2020	San Severo	7.222
84	seminativo	stoppie	battuto	0	no	14/07/2020	San Severo	1.572
86	seminativo	stoppie	fresato	3	sì	14/07/2020	San Severo	2.606
90	seminativo	stoppie	battuto	0	no	14/07/2020	San Severo	4.631
92	seminativo	stoppie	battuto	0	no	14/07/2020	San Severo	9.308
102	seminativo	stoppie	battuto	0	no	14/07/2020	San Severo	3.634
204	seminativo	stoppie	battuto	1	sì	14/07/2020	San Severo	1.093

205	seminativo	stoppie	battuto	1	sì	14/07/2020	San Severo	1.571
184	seminativo	stoppie	battuto	2	sì	10/03/2020	San Severo	2.813
15	coltivazione di Paulownia	vegetazione spontanea	fresato	2	sì	06/03/2020	San Severo	13.224
28	Incolto	vegetazione spontanea	battuto	0	no	09/03/2020	San Severo	3.153
6	Incolto	vegetazione spontanea	battuto	2	sì	09/03/2020	San Severo	4.728
9	Seminativo	vegetazione spontanea	fresato	3	sì	09/03/2020	San Severo	6.531
99	Incolto	vegetazione spontanea	fresato	2	sì	09/03/2020	San Severo	9.161
100	Incolto	vegetazione spontanea	fresato	3	sì	14/07/2020	San Severo	3.616
134	Incolto	vegetazione spontanea	battuto	3	sì	09/03/2020	San Severo	2.373
144	Uliveto	vegetazione spontanea	battuto	2	sì	09/03/2020	San Severo	695
148	Incolto	vegetazione spontanea	battuto	2	sì	09/03/2020	San Severo	5.039
160	Vigneto	vegetazione spontanea	battuto	3	sì	10/03/2020	San Severo	2.582
163	Vigneto	vegetazione spontanea	battuto	3	sì	10/03/2020	San Severo	4.355
165	Vigneto	vegetazione spontanea	battuto	3	sì	10/03/2020	San Severo	5.384
183	Vigneto	vegetazione spontanea	battuto	3	sì	10/03/2020	San Severo	469
186	Vigneto	vegetazione spontanea	battuto	3	sì	10/03/2020	San Severo	517
188	Vigneto	vegetazione spontanea	battuto	3	sì	10/03/2020	San Severo	1.351
203	Incolto	vegetazione spontanea	battuto	4	sì	12/06/2020	San Severo	10.962
3	Coltivazione di Paulownia	vegetazione spontanea	battuto	3	sì	12/06/2020	San Severo	36.449
38	Incolto	vegetazione spontanea	battuto	0	no	12/06/2020	San Severo	6.656
98	Incolto	vegetazione spontanea	fresato	3	sì	14/07/2020	San Severo	3.687
105	Incolto	vegetazione spontanea	battuto	0	no	09/03/2020	San Severo	3.459
2	Incolto	vegetazione spontanea	battuto	4	sì	12/06/2020	San Severo	16.642
202	Coltivazione di Paulownia	vegetazione spontanea	fresato	2	sì	06/03/2020	San Severo	5.245
187	Vigneto	vegetazione spontanea	battuto	3	sì	10/03/2020	San Severo	847

8. I dati archeologici

La ricognizione sistematica sul campo ha portato all'individuazione di sei aree caratterizzate dalla presenza di materiale archeologico (**UUTT 1 – 6**) e di un'area connotata dalla presenza di materiale sporadico (**Sporadico 1**) sulla superficie del terreno.

L'**UT 1** è localizzata a circa 600 m a SE de la Camera, immediatamente ad E della strada secondaria poderale lungo la quale è previsto il passaggio di un tratto di cavidotto interno a servizio dell'aerogeneratore 4 in progetto, interessando parzialmente anche la relativa piazzola (compresa parte della piazzola di montaggio e dell'area deposito).

L'area, individuata in un campo caratterizzato da medio-basse condizioni di visibilità a causa della vegetazione presente, è caratterizzata dalla presenza di materiale laterizio e ceramico esteso su una superficie di circa 17.000 m². Il campione archeologico individuato e raccolto è costituito da 34 frammenti, ascrivibili alle classi della ceramica comune acroma e da fuoco e alla ceramica comune dipinta. L'assenza di materiale diagnostico permette di riferire l'evidenza di superficie all'età romana generica; per quel che riguarda la relativa interpretazione, non è possibile determinare una precisa tipologia insediativa alla luce dei dati disponibili. Si specifica, inoltre, che i limiti dell'UT potrebbero estendersi oltre quelli determinati nel corso della ricognizione sul campo poiché non è da escludere che la determinazione dell'areale dell'evidenza di superficie possa essere stata condizionata dalle limitate condizioni di leggibilità dei terreni qui registrate al momento delle verifiche sul campo. Al contempo, non è da escludere un potenziale collegamento dell'evidenza con la vicina UT 2, localizzata a circa 90 m a S dell'UT 1.



Fig. 21: area dell'UT 1.



Fig. 22: materiale archeologico visibile in superficie nell'area dell'UT 1.



Fig. 23: reperti rinvenuti nell'area dell'UT 1: frammenti di ceramica comune acroma, di ceramica comune da fuoco, di ceramica comune dipinta.

L'area dell'UT 2 è stata individuata a circa 850 m a SE de la Camera, immediatamente a OSO della strada secondaria poderale interessata dal passaggio di un tratto di cavidotto interno che si dirige verso i gruppi di aerogeneratori 7-8 e 9-10. In corrispondenza dell'area, che occupa una superficie pari a circa 25.000 m², sono stati riconosciuti, oltre a diversi spezzoni di laterizi e ad alcuni frammenti di macina in pietra lavica, 23 frammenti di ceramica tra cui ceramica comune acroma e da fuoco, ceramica comune dipinta e Terra Sigillata Africana. I limiti individuati nel corso della ricognizione sul campo corrispondono parzialmente a quelli del sito noto SANS17, riferito alla presenza di un casale di età medievale individuato attraverso ricerche aerofotografiche e che interferisce direttamente con il su indicato cavidotto interno di progetto per circa 115 m (Fig. 29). A riguardo, si segnala che la tipologia del materiale rinvenuto nel corso delle verifiche sul campo è riferibile all'età romana imperiale, da porre in connessione con la potenziale presenza di un insediamento rurale; al

contempo, si registra l'assenza di reperti riconducibili all'orizzonte cronologico medievale. Non è da escludere un possibile collegamento tra l'UT 2 e l'UT 1, sia per la coerenza della cronologia dei rispettivi reperti (età romana), sia per la reciproca localizzazione, precisando che l'UT 1 è stata rinvenuta a circa 90 m a N dell'UT 2 (Fig. 30).



Fig. 24: area dell'UT 2.



Fig. 25: materiale visibile in superficie nell'area dell'UT 2.



Fig. 26: frammento di macina in pietra lavica rinvenuto nell'area dell'UT 2.



Fig. 27: reperti rinvenuti nell'area dell'UT 2: frammenti di ceramica comune acroma e da fuoco, di ceramica comune dipinta.



Fig. 28: reperti rinvenuti nell'area dell'UT 2: frammenti di Terra Sigillata Italica e Terra Sigillata Africana.

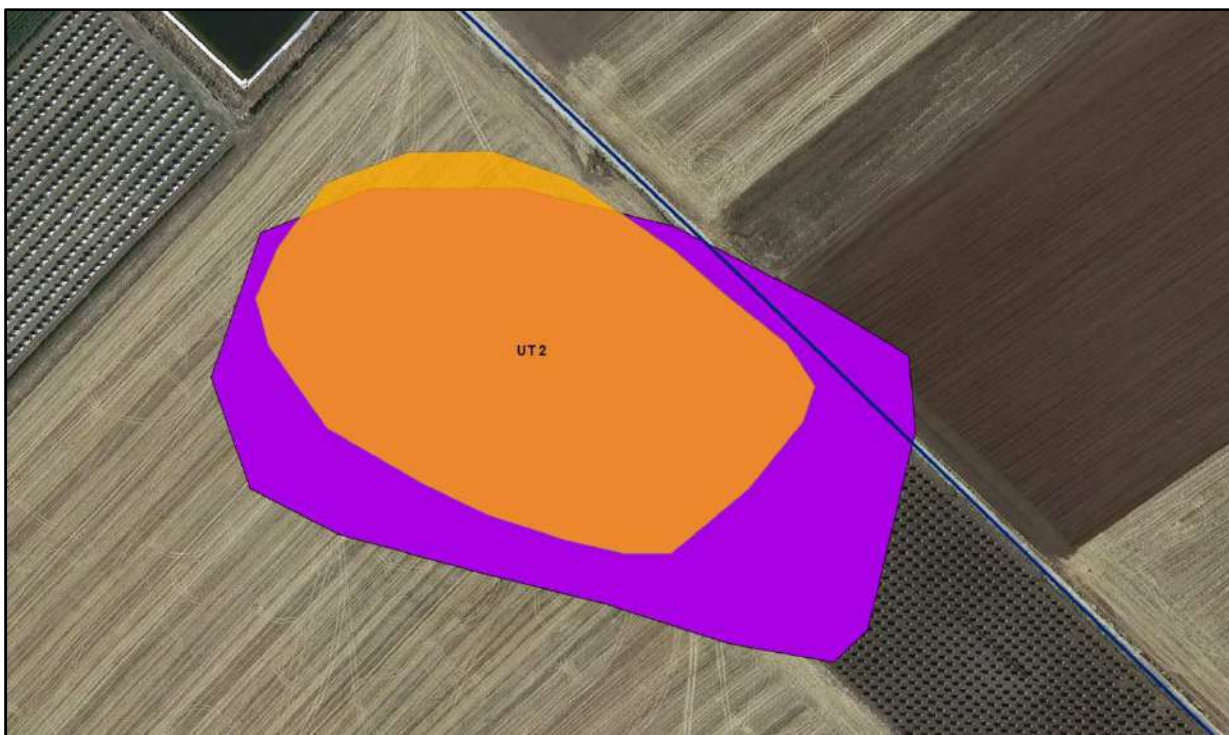

Fig. 29: sovrapposizione tra l'area dell'UT 2 (in arancione) e l'areale del sito noto SANS17 (in viola) su base ortofoto 2016.



Fig. 30: localizzazione delle aree dell' UT 1 e dell'UT 2 su base ortofoto 2016.

L'UT 3 è stata individuata a circa 910 m a NE di Masseria Li Calici, intercettando un tratto di cavidotto interno che si dirige verso l'aerogeneratore 10 in progetto per una lunghezza complessiva di circa 135 m. Sono stati complessivamente rinvenuti, oltre a spezzoni di materiale laterizio, 33 frammenti ceramici, tra i quali si distinguono ceramica comune acroma e da fuoco, ceramica comune dipinta, anfore, Terra Sigillata Africana; tali tipologie permettono di inquadrare l'evidenza nell'ambito dell'età romana imperiale e tardoantica; limitatamente all'interpretazione tipologica dell'evidenza, è possibile ipotizzare la presenza di un insediamento rurale di piccole dimensioni, che è possibile sia da riferire ad una fattoria. Si precisa che immediatamente a SO dell'UT è stata registrata la presenza rada di materiale in superficie, riconducibile verosimilmente ad una zona di dispersione relativa all'UT 3, caratterizzata quindi da una sporadica densità di reperti.



Fig. 31: area dell'UT 3.



Fig. 32: materiale visibile in superficie nell'area dell'UT 3.



Fig. 33: reperti rinvenuti nell'area dell'UT 3: frammenti di ceramica comune acroma e da fuoco, di ceramica comune dipinta, di anfore, di Terra Sigillata Africana.

L'areale dell'**UT 4** è localizzato a circa 460 m a SO de la Camera, intercettando un tratto di cavidotto interno di servizio all'aerogeneratore 2 per una lunghezza complessiva di circa 230, occupando parte di un campo ad uso seminativo caratterizzato da visibilità ottimale e l'adiacente campo destinato alla coltivazione di Paulownia che presentava, al momento delle indagini, un grado minore di visibilità. Si tratta di un'area di circa 13.300 m² caratterizzata dalla modesta presenza in superficie di materiale archeologico, priva di un'area a maggiore concentrazione di reperti (la densità dei materiali è risultata infatti omogenea): oltre ad alcuni spezzoni di laterizi, molto frammentari, si registra la presenza di frammenti di ceramica comune acroma e da fuoco, di ceramica a vernice nera, di un probabile frammento di ceramica d'impasto, di ceramica comune dipinta. Il campione archeologico individuato e le caratteristiche del suo spargimento sulla superficie del terreno non permettono di

interpretare l'evidenza in maniera puntuale che, sulla base del limitato repertorio di reperti diagnostici, è ascrivibile genericamente all'età romana.



Fig. 34: area dell'UT 4.



Fig. 35: reperti rinvenuti nell'area dell'UT 4.

L'UT 5 è stata individuata in località Bastia, su entrambi i lati della strada secondaria poderale che dalla Strada Provinciale 13 si dirige verso SO, interessata dal passaggio di un tratto del cavidotto esterno in progetto che intercetta l'UT in esame per una lunghezza complessiva di circa 100 m. L'area, che occupa una superficie complessiva pari a circa 7.000 m², è connotata dalla presenza di materiale archeologico sulla superficie del terreno; nel dettaglio, sono stati riconosciuti spezzoni di laterizi ed un campione ceramico costituito da 23 frammenti, riferibili alle classi della ceramica comune acroma e da fuoco, della ceramica a vernice nera, della ceramica comune dipinta e della Terra Sigillata Africana. La tipologia del materiale rinvenuto e le caratteristiche del suo spargimento sulla superficie del terreno non permettono di interpretare l'evidenza in maniera puntuale: è supponibile, sulla base dei dati disponibili e in assenza di ulteriori indagini di approfondimento, che l'area possa essere ricondotta ad un

possibile insediamento rurale di piccole dimensioni tipologicamente non meglio definibile e ascrivibile ad età repubblicana e imperiale.



Fig. 36: area dell'UT 5.



Fig. 37: reperti rinvenuti nell'area dell'UT 5.

L'area dell'**UT 6** è ubicata tra le località Amendola e Camera, a circa 850 m a N di Masseria Amendola e a circa 770 m a S del corso del Torrente Triolo, nell'area destinata da progetto all'installazione dell'aerogeneratore 1 e delle opere ad esso annesse (piazzola, piazzola di montaggio, area deposito). L'UT occupa una superficie di circa 27.000 m², in corrispondenza della quale sono stati individuati e raccolti complessivamente 52 frammenti di ceramica, perlopiù d'impasto, riferibili ad un arco cronologico che interessa l'età pre e protostorica, oltre ad un numero esiguo di frammenti di ceramica comune acroma e da fuoco. Si registra una maggiore concentrazione di materiale nella porzione settentrionale dell'areale riconosciuto. Si evidenzia che l'estremità settentrionale dell'areale dell'UT 6 è posta a circa 175 m ad E dell'area del sito noto SANS16, riferito ad un villaggio di età neolitica individuato mediante ricerche aerofotografiche (Fig. 39).



Fig. 38: area dell'UT 6.



Fig. 39: localizzazione dell'area dell'UT 6 (in arancione) e del sito noto SANS16 (in viola) su base ortofoto 2016.



Fig. 40: reperti rinvenuti nell'area dell'UT 6: frammenti di ceramica d'impasto, industria litica, ceramica comune da fuoco, ceramica comune acroma.

L'area dello **Sporadico 1** è stata rinvenuta in località Amendola, a circa 600 m a NE di Masseria Amendola, immediatamente a N della Strada Amendola, lungo la quale è previsto il passaggio di un limitrofo tratto del cavidotto esterno di servizio al parco eolico in progetto di lunghezza complessiva pari a circa 135 m. Si tratta di un'area di circa 3.350 m² in corrispondenza della quale sono stati individuati e raccolti tre frammenti di ceramica d'impasto e un frammento di industria litica di età pre – protostorica; resta scarsa l'affidabilità circa l'interpretazione del dato di superficie: non è da escludere la possibilità che i reperti rinvenuti possano essere forse pertinenti ad un sito limitrofo, non intercettato nel corso delle ricognizioni di superficie condotte.



Fig. 41: reperti rinvenuti nell'area dello Sporadico 1.

TAV. 5.1 Unità Topografiche

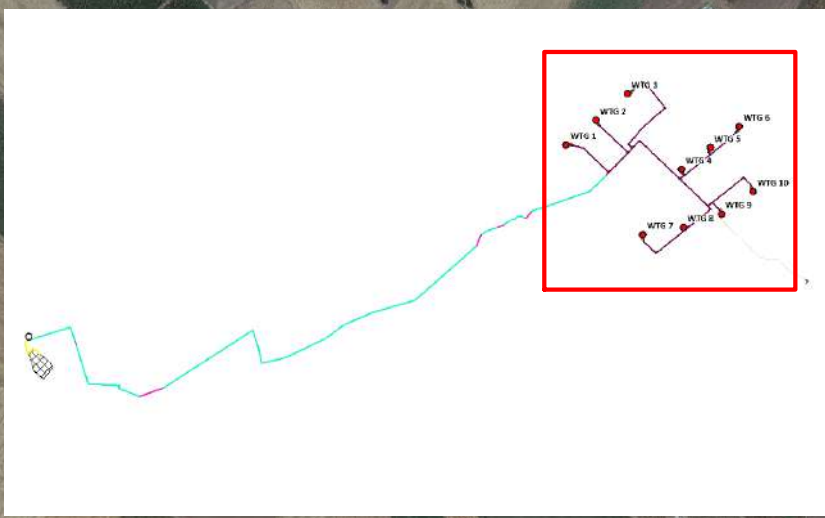

- wtg_grengo
- piazzola
- piazzola_montaggio
- area_deposito
- cavidotto_interno
- cavidotto_esterno
- cavidotto_TOC
- strade
- strade_allargamenti
- aree indagate

Unità Topografiche

densità di reperti

- media
- bassa



TAV. 5.2 Unità Topografiche

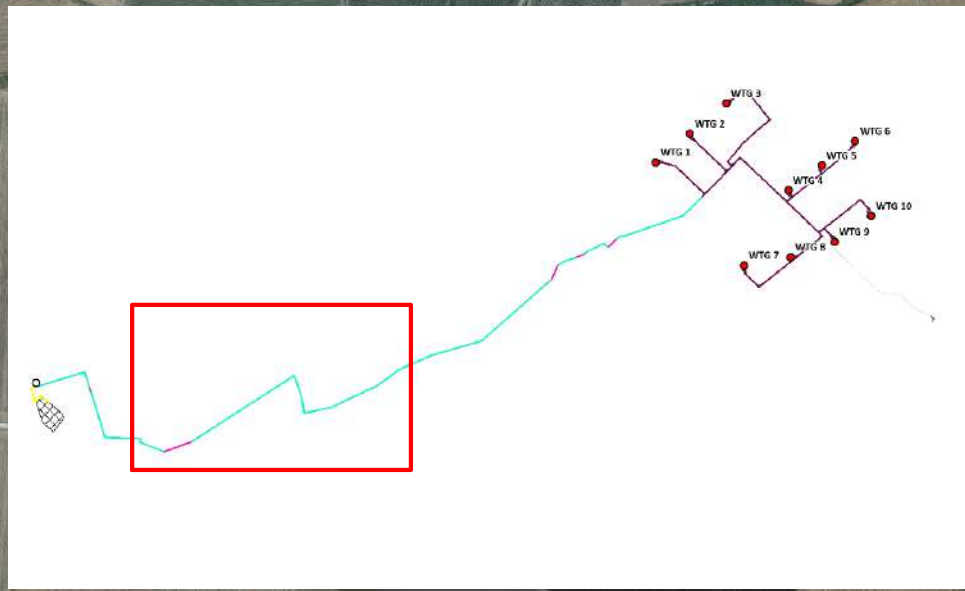

— cavidotto_esterno
— cavidotto_TOC
□ aree indagate

Unità Topografiche
densità di reperti

■	media
■	bassa



9. Tabella riassuntiva dei dati relativi alle Unità Topografiche

N° UT	Località	Area totale (in m²)	Dimensione min e max (in m)	Tipologia sito	Cronologia sito	Numero fram. ceramici e peso (in grammi)	Data
1	La Camera	17.000 m ² circa	103 m circa; 190 m circa	Area insediativa non meglio definibile	Età romana generica	34 fram./ 346 Grammi	06/03/2020
2	La Camera	25.000 m ² circa	140 m circa; 230 m circa	Fattoria	Età imperiale	23 fram./ 177 grammi	06/03/2020
3	La Camera	12.300 m ² circa	85 m circa; 167 m circa	Fattoria	Età imperiale e tardoantica	33 fram./ 416 Grammi	06/03/2020
4	Camera	13.300 m ² circa	70 m circa; 230 m circa	Area insediativa non meglio definibile	Età romana generica	28 fram./ 355 Grammi	09/03/2020
5	Bastia	7.000 m ² circa	72 m circa; 100 m circa	Possibile insediamento rurale (fattoria?)	Età repubblicana e imperiale	23 fram./ 342 Grammi	10/03/2020
6	Camera	27.000 m ² circa	114 m circa; 300 m circa	Area insediativa	Età pre - protostorica	52 fram./ 476 grammi	12/06/2020

10. *Le schede di Unità Topografica*

UT

Quantitativa

SAS

Bibliografia

Iscrizioni

Anomalie

Reperti particolari



Numero UT	IGM	Quadrato	IGM x	IGM y	GBx	GBv	Provincia	Foada
1	164 IV SO La Cam		541697	4606956			Comune	San Sev

Località	Blocco	Acque di superficie
la Camera		
Carta tecnica	Foto aeree	Carta catastale

Strade	Andamento del terreno
	Terreno pianeggiante

Descrizione del suolo	Utilizzazione	Legumi	Vegetazione	fave
	Quota minima	40	Quota massima	41
	Visibilità	2	Ricognizione	Sistematica 5m

Descrizione del luogo	Descrizione UT
	L'UT 1 è localizzata a circa 600 m a SE de la Camera, immediatamente ad E della strada secondaria poderale lungo la quale è previsto il passaggio di un tratto di cavidotto interno a servizio dell'aerogeneratore 4 in progetto, interessando parzialmente anche la relativa piazzola (compresa parte della piazzola di montaggio e dell'area deposito). L'area, individuata in un campo caratterizzato da medio-basse condizioni di visibilità a causa della vegetazione presente, è caratterizzata dalla presenza di materiale laterizio e ceramico esteso su una superficie di circa 17.000 m ² . Il campione archeologico individuato e raccolto è costituito da 34 frammenti, ascrivibili alle classi della ceramica comune acroma e da fuoco e alla ceramica comune dipinta. L'assenza di materiale diagnostico permette di riferire l'evidenza di superficie all'età romana generica; per quel che riguarda la relativa interpretazione, non è possibile determinare una precisa tipologia insediativa alla luce dei dati disponibili. Si specifica, inoltre, che i limiti dell'UT potrebbero estendersi oltre quelli determinati nel corso della ricognizione sul campo poiché non è da escludere che la determinazione dell'areale dell'evidenza di superficie possa essere stata condizionata dalle limitate condizioni di leggibilità dei terreni qui registrate al momento delle verifiche sul campo. Al contempo, non è da escludere un potenziale collegamento dell'evidenza con la vicina UT 2, localizzata a circa 90 m a S dell'UT 1.
Notizie sul luogo	

Osservazioni	Dimensione max UT in m	190	Reperti per mq
	Dimensione min UT in m	103	0
	Area complessiva in mq	17000	
	Orientamento UT	NO-SE	

Primo inventario	Reperti lasciati sul luogo	Scarti di fornace	<input type="checkbox"/>
Ceramica comune acroma (24 fr.); ceramica comune da fuoco (9 fr.); ceramica comune dipinta (1 fr.)	Laterizi	Macine	<input type="checkbox"/>
		Dolia	<input type="checkbox"/>
		Scorie metalliche	<input type="checkbox"/>

Interpretazione

Tipologia sito

Età neolitica

Età Eneolitica

Età del Bronzo

Età Preromana

Fine IV - III sec. a.C.

II - fine I sec. a.C.

Fine IV sec. a.C.- fine età repubblicana

Età augustea - I sec. d.C.

Età medio imperiale II - III sec. d.C.

Età tardoantica IV - VI sec.d.C.

Età medievale

Extrasito

Osservazioni sito

Cronologia:

Età romana generica

Altre UT

Altre riconoscizioni

Bibliografia

Fotografie

Disegni

Data

06/03/2020

Responsabile

Schizzo planimetrico

Numero UT	IGM	Quadrato	IGM x	IGM y	GBx	GBv	Provincia	Foggia
2	164 IV SO La Cam		541752	4606710			Comune	San Sev

Località		Blocco	Acque di superficie
la Camera			
Carta tecnica	Foto aeree	Carta catastale	

Strade	Andamento del terreno
	Terreno pianeggiante

Descrizione del suolo	Utilizzazione	Seminativo	Vegetazione	nessuna
	Quota minima	40	Quota massima	41
	Visibilità	4	Ricognizione	Sistematica 5m

Descrizione del luogo	Descrizione UT
	L'area dell'UT 2 è stata individuata a circa 850 m a SE de la Camera, immediatamente a OSO della strada secondaria podereale interessata dal passaggio di un tratto di cavidotto interno che si dirige verso i gruppi di aerogeneratori 7-8 e 9-10. In corrispondenza dell'area, che occupa una superficie pari a circa 25.000 m ² , sono stati riconosciuti, oltre a diversi spezzoni di laterizi e ad alcuni frammenti di macina in pietra lavica, 23 frammenti di ceramica tra cui ceramica comune acroma e da fuoco, ceramica comune dipinta e Terra Sigillata Africana. I limiti individuati nel corso della ricognizione sul campo corrispondono parzialmente a quelli del sito noto SANS17, riferito alla presenza di un casale di età medievale individuato attraverso ricerche aerofotografiche e che interferisce direttamente con il su indicato cavidotto interno di progetto per circa 115 m. A riguardo, si segnala che la tipologia del materiale rinvenuto nel corso delle verifiche sul campo è riferibile all'età romana imperiale, da porre in connessione con la potenziale presenza di un insediamento rurale; al contempo, si registra l'assenza di reperti riconducibili all'orizzonte cronologico medievale. Non è da escludere un possibile collegamento tra l'UT 2 e l'UT 1, sia per la coerenza della cronologia dei rispettivi reperti (età romana), sia per la reciproca localizzazione, precisando che l'UT 1 è stata rinvenuta a circa 90 m a N dell'UT 2.
Notizie sul luogo	

Osservazioni	Dimensione max UT in m	230	Reperti per mq	0
	Dimensione min UT in m	140		
	Area complessiva in mq	25000		
	Orientamento UT	O-E		

Primo inventario	Reperti lasciati sul luogo	Scarti di fornace	<input type="checkbox"/>
Ceramica comune acroma (6 fr.); ceramica comune da fuoco (10 fr.); ceramica comune dipinta (3 fr.); Terra Sigillata Italica (2 fr.); Terra Sigillata Africana (2 fr.)	Laterizi	Macine	<input type="checkbox"/>
		Dolia	<input type="checkbox"/>
		Scorie metalliche	<input type="checkbox"/>

Interpretazione

Tipologia sito

Età neolitica

Età Eneolitica

Età del Bronzo

Età Preromana

Fine IV - III sec. a.C.

II - fine I sec. a.C.

Fine IV sec. a.C.- fine età repubblicana

Età augustea - I sec. d.C.

Età medio imperiale II - III sec. d.C.

Età tardoantica IV - VI sec.d.C.

Età medievale

Extrasito

Osservazioni sito

Cronologia:

età imperiale

Altre UT

Altre riconoscizioni

Bibliografia

Fotografie

Disegni

Data

06/03/2020

Responsabile

Schizzo planimetrico

Numero UT	IGM	Quadrato	IGM x	IGM y	GBx	GBv	Provincia	Foggia
3	164 IV SO La Cam						Comune	San Sev

Località		Blocco	Acque di superficie
la Camera			
Carta tecnica	Foto aeree	Carta catastale	

Strade	Andamento del terreno
	Terreno pianeggiante

Descrizione del suolo	Utilizzazione	Vegetazione		
	Quota minima	40	Quota massima	41
	Visibilità	Ricognizione	Sistematica 5m	

Descrizione del luogo	Descrizione UT
	L'UT 3 è stata individuata a circa 910 m a NE di Masseria Li Calici, intercettando un tratto di cavidotto interno che si dirige verso l'aerogeneratore 10 in progetto per una lunghezza complessiva di circa 135 m. Sono stati complessivamente rinvenuti, oltre a spezzoni di materiale laterizio, 33 frammenti ceramici, tra i quali si distinguono ceramica comune acroma e da fuoco, ceramica comune dipinta, anfore, Terra Sigillata Africana; tali tipologie permettono di inquadrare l'evidenza nell'ambito dell'età romana imperiale e tardoantica; limitatamente all'interpretazione tipologica dell'evidenza, è possibile ipotizzare la presenza di un insediamento rurale di piccole dimensioni, che è possibile sia da riferire ad una fattoria. Si precisa che immediatamente a SO dell'UT è stata registrata la presenza rada di materiale in superficie, riconducibile verosimilmente ad una zona di dispersione relativa all'UT 3, caratterizzata quindi da una sporadica densità di reperti.
Notizie sul luogo	

Osservazioni	Dimensione max UT in m	167	Reperti per mq	0
	Dimensione min UT in m	85		
	Area complessiva in mq	12300		
	Orientamento UT	NE-SO		

Primo inventario	Reperti lasciati sul luogo	Scarti di fornace	<input type="checkbox"/>
Ceramica comune acroma (7 fr.); ceramica comune da fuoco (12 fr.); ceramica comune dipinta (9 fr.); anfore (4 fr.); Terra Sigillata Africana (1 fr.)	Laterizi	Macine	<input type="checkbox"/>
		Dolia	<input type="checkbox"/>
		Scorie metalliche	<input type="checkbox"/>

Interpretazione

Tipologia sito

Età neolitica

Età Eneolitica

Età del Bronzo

Età Preromana

Fine IV - III sec. a.C.

II - fine I sec. a.C.

Fine IV sec. a.C.- fine età repubblicana

Età augustea - I sec. d.C.

Età medio imperiale II - III sec. d.C.

Età tardoantica IV - VI sec.d.C.

Età medievale

Extrasito

Osservazioni sito

Cronologia:

Età imperiale e tardoantica

Altre UT

Altre riconoscizioni

Bibliografia

Fotografie

Disegni

Data

06/03/2020

Responsabile

Schizzo planimetrico

Numero UT	IGM	Quadrato	IGM x	IGM y	GBx	GBv	Provincia	Foggia
4	164 IV SO La Cam		540763	4607428			Comune	San Sev

Località		Blocco	Acque di superficie
Camera			
Carta tecnica	Foto aeree	Carta catastale	

Strade	Andamento del terreno
	Terreno pianeggiante

Descrizione del suolo	Utilizzazione	Seminativo	Vegetazione	nessuna
	Quota minima	40	Quota massima	41
	Visibilità	4	Ricognizione	Sistematica 5m

Descrizione del luogo	Descrizione UT
	L'areale dell'UT 4 è localizzato a circa 460 m a SO de la Camera, intercettando un tratto di cavidotto interno di servizio all'aerogeneratore 2 per una lunghezza complessiva di circa 230, occupando parte di un campo ad uso seminativo caratterizzato da visibilità ottimale e l'adiacente campo destinato alla coltivazione di Paulownia che presentava, al momento delle indagini, un grado minore di visibilità. Si tratta di un'area di circa 13.300 m ² caratterizzata dalla modesta presenza in superficie di materiale archeologico, priva di un'area a maggiore concentrazione di reperti (la densità dei materiali è risultata infatti omogenea): oltre ad alcuni spezzoni di laterizi, molto frammentari, si registra la presenza di frammenti di ceramica comune acroma e da fuoco, di ceramica a vernice nera, di un probabile frammento di ceramica d'impasto, di ceramica comune dipinta. Il campione archeologico individuato e le caratteristiche del suo spargimento sulla superficie del terreno non permettono di interpretare l'evidenza in maniera puntuale che, sulla base del limitato repertorio di reperti diagnostici, è ascrivibile genericamente all'età romana.

Notizie sul luogo	
-------------------	--

Osservazioni	Dimensione max UT in m	230	Reperti per mq	0
	Dimensione min UT in m	70		
	Area complessiva in mq	13300		
	Orientamento UT	NO-SE		

Primo inventario	Reperti lasciati sul luogo	Scarti di fornace	<input type="checkbox"/>
Ceramica comune acroma (13 fr.); ceramica comune da fuoco (8 fr.); ceramica d'impasto? (1 fr.); ceramica a vernice nera (1 fr.); ceramica comune dipinta (4 fr.); industria litica (1 fr.)	Laterizi	Macine	<input type="checkbox"/>
		Dolia	<input type="checkbox"/>
		Scorie metalliche	<input type="checkbox"/>

Interpretazione

Tipologia sito

Età neolitica

Età Eneolitica

Età del Bronzo

Età Preromana

Fine IV - III sec. a.C.

II - fine I sec. a.C.

Fine IV sec. a.C.- fine età repubblicana

Età augustea - I sec. d.C.

Età medio imperiale II - III sec. d.C.

Età tardoantica IV - VI sec.d.C.

Età medievale

Extrasito

Osservazioni sito

Cronologia:

Età romana generica

Altre UT

Altre riconoscizioni

Bibliografia

Fotografie

Disegni

Data

09/03/2020

Responsabile

Schizzo planimetrico

Numero UT	IGM	Quadrato	IGM x	IGM y	GBx	GBv	Provincia	Foggia
5	163 I NE Masseria		534469	4604081			Comune	San Sev

Località		Blocco	Acque di superficie
Bastia			
Carta tecnica	Foto aeree	Carta catastale	

Strade	Andamento del terreno
	Terreno pianeggiante

Descrizione del suolo	Utilizzazione	Seminativo	Vegetazione	nessuna
	Quota minima	57	Quota massima	58
	Visibilità	5	Ricognizione	Sistematica 5m

Descrizione del luogo	Descrizione UT
	L'UT 5 è stata individuata in località Bastia, su entrambi i lati della strada secondaria poderale che dalla Strada Provinciale 13 si dirige verso SO, interessata dal passaggio di un tratto del cavidotto esterno in progetto che intercetta l'UT in esame per una lunghezza complessiva di circa 100 m. L'area, che occupa una superficie complessiva pari a circa 7.000 m ² , è connotata dalla presenza di materiale archeologico sulla superficie del terreno; nel dettaglio, sono stati riconosciuti spezzoni di laterizi ed un campione ceramico costituito da 23 frammenti, riferibili alle classi della ceramica comune acroma e da fuoco, della ceramica a vernice nera, della ceramica comune dipinta e della Terra Sigillata Africana. La tipologia del materiale rinvenuto e le caratteristiche del suo spargimento sulla superficie del terreno non permettono di interpretare l'evidenza in maniera puntuale: è supponibile, sulla base dei dati disponibili e in assenza di ulteriori indagini di approfondimento, che l'area possa essere ricondotta ad un possibile insediamento rurale di piccole dimensioni tipologicamente non meglio definibile e ascrivibile ad età repubblicana e imperiale.
Notizie sul luogo	

Osservazioni	Dimensione max UT in m	100	Reperti per mq	0
	Dimensione min UT in m	72		
	Area complessiva in mq	7000		
	Orientamento UT	N-S		

Primo inventario	Reperti lasciati sul luogo	Scarti di fornace	<input type="checkbox"/>
Ceramica comune acroma (9 fr.); ceramica comune da fuoco (10 fr.); ceramica a vernice nera (1 fr.); ceramica comune dipinta (2 fr.); Terra Sigillata Africana (1 fr.)	Laterizi	Macine	<input type="checkbox"/>
		Dolia	<input type="checkbox"/>
		Scorie metalliche	<input type="checkbox"/>

Interpretazione

Tipologia sito

Età neolitica

Età Eneolitica

Età del Bronzo

Età Preromana

Fine IV - III sec. a.C.

II - fine I sec. a.C.

Fine IV sec. a.C.- fine età repubblicana

Età augustea - I sec. d.C.

Età medio imperiale II - III sec. d.C.

Età tardoantica IV - VI sec.d.C.

Età medievale

Extrasito

Osservazioni sito

Cronologia:

Età repubblicana e imperiale

Altre UT

Altre riconoscizioni

Bibliografia

Fotografie

Disegni

Data

10/03/2020

Responsabile

Schizzo planimetrico

Numero UT	IGM	Quadrato	IGM x	IGM y	GBx	GBv	Provincia	Foggia
6	164 IV NO La Cam		539989	4607404			Comune	San Sev

Località		Blocco	Acque di superficie
Camera			
Carta tecnica	Foto aeree	Carta catastale	

Strade	Andamento del terreno
	Terreno pianeggiante

Descrizione del suolo	Utilizzazione	Ortaggi	Vegetazione	peperoni
	Quota minima	42	Quota massima	43
	Visibilità	4	Ricognizione	Sistematica 5m

Descrizione del luogo	Descrizione UT
	L'area dell'UT 6 è ubicata tra le località Amendola e Camera, a circa 850 m a N di Masseria Amendola e a circa 770 m a S del corso del Torrente Triolo, nell'area destinata da progetto all'installazione dell'aerogeneratore 1 e delle opere ad esso annesse (piazzola, piazzola di montaggio, area deposito). L'UT occupa una superficie di circa 27.000 m ² , in corrispondenza della quale sono stati individuati e raccolti complessivamente 52 frammenti di ceramica, perlopiù d'impasto, riferibili ad un arco cronologico che interessa l'età pre e protostorica, oltre ad un numero esiguo di frammenti di ceramica comune acroma e da fuoco. Si registra una maggiore concentrazione di materiale nella porzione settentrionale dell'areale riconosciuto. Si evidenzia che l'estremità settentrionale dell'areale dell'UT 6 è posta a circa 175 m ad E dell'area del sito noto SANS16, riferito ad un villaggio di età neolitica individuato mediante ricerche aerofotografiche.

Notizie sul luogo	
-------------------	--

Osservazioni	Dimensione max UT in m	300	Reperti per mq	0
	Dimensione min UT in m	114		
	Area complessiva in mq	27000		
	Orientamento UT	N-S		

Primo inventario	Reperti lasciati sul luogo	Scarti di fornace	<input type="checkbox"/>
Ceramica comune acroma (3 fr.); ceramica comune da fuoco (5 fr.); ceramica d'impasto (44 fr.)		Macine	<input type="checkbox"/>
		Dolia	<input type="checkbox"/>
		Scorie metalliche	<input type="checkbox"/>

Interpretazione

Tipologia sito

Età neolitica

Età Eneolitica

Età del Bronzo

Età Preromana

Fine IV - III sec. a.C.

II - fine I sec. a.C.

Fine IV sec. a.C.- fine età repubblicana

Età augustea - I sec. d.C.

Età medio imperiale II - III sec. d.C.

Età tardoantica IV - VI sec.d.C.

Età medievale

Extrasito

Osservazioni sito

Cronologia:

Altre UT

Altre riconoscizioni

Bibliografia

Fotografie

Disegni

Data

12/06/2020

Responsabile

Schizzo planimetrico

11. Tabelle dei reperti

UT 1		
Territorio comunale: San Severo (FG)		
Località: la Camera		
Data 06/03/2020		
Classe ceramica	Numero frammenti	Peso in grammi
Ceramica comune acroma	24	279
Ceramica comune da fuoco	9	62
Ceramica comune dipinta	1	5
TOTALE	34	346
CRONOLOGIA		
• Età romana generica		
NOTE		

UT 2		
Territorio comunale: San Severo (FG)		
Località: la Camera		
Data 06/03/2020		
Classe ceramica	Numero frammenti	Peso in grammi
Ceramica comune acroma	6	74
Ceramica comune da fuoco	10	65
Ceramica comune dipinta	3	26
Terra Sigillata Italica	2	6
Terra Sigillata Africana	2	6
TOTALE	23	177
CRONOLOGIA		
• Età imperiale		
NOTE		

UT 3		
Territorio comunale: San Severo (FG)		
Località: la Camera		
Data 06/03/2020		
Classe ceramica	Numero frammenti	Peso in grammi
Ceramica comune acroma	7	66
Ceramica comune da fuoco	12	148
Ceramica comune dipinta	9	96
Anfore	4	96
Terra Sigillata Africana	1	10
TOTALE	33	416
CRONOLOGIA		
<ul style="list-style-type: none"> • Età imperiale e tardoantica 		
NOTE		

UT 4		
Territorio comunale: San Severo (FG)		
Località: Camera		
Data 09/03/2020		
Classe ceramica	Numero frammenti	Peso in grammi
Ceramica comune acroma	13	198
Ceramica comune da fuoco	8	69
Ceramica d'impasto?	1	21
Ceramica a vernice nera	1	11
Ceramica comune dipinta	4	56
TOTALE	27	355
Industria litica	1	
CRONOLOGIA		
<ul style="list-style-type: none"> • Età romana generica 		
NOTE		

UT 5		
Territorio comunale: San Severo (FG)		
Località: Bastia		
Data 10/03/2020		
Classe ceramica	Numero frammenti	Peso in grammi
Ceramica comune acroma	9	162
Ceramica comune da fuoco	10	83
Ceramica a vernice nera	1	26
Ceramica comune dipinta	2	61
Terra Sigillata Africana	1	10
TOTALE	23	342
CRONOLOGIA		
<ul style="list-style-type: none"> • Età repubblicana e imperiale 		
NOTE		

UT 6		
Territorio comunale: San Severo (FG)		
Località: Camera		
Data 12/06/2020		
Classe ceramica	Numero frammenti	Peso in grammi
Ceramica comune acroma	3	20
Ceramica comune da fuoco	5	40
Ceramica d'impasto	44	416
TOTALE	52	476
Industria litica	4	12
CRONOLOGIA		
<ul style="list-style-type: none"> • Età pre - protostorica 		
NOTE		

Sporadico 1		
Territorio comunale: San Severo (FG)		
Località: Amendola		
Data 12/06/2020		
Classe ceramica	Numero frammenti	Peso in grammi
Ceramica d'impasto	3	17
TOTALE	3	17
Industria litica	1	
CRONOLOGIA		
<ul style="list-style-type: none"> • Età pre - protostorica 		
NOTE		

12. La valutazione comparata del rischio archeologico

Alla luce dei risultati sopra esposti relativi alle indagini di ricognizione sistematica condotte direttamente sul campo e delle ulteriori fasi della ricerca realizzate (censimento dei siti noti nel territorio e indagini di aerofotografia archeologica), si presenta di seguito una valutazione del rischio di impatto delle opere in progetto sul patrimonio archeologico del territorio preso in esame, articolata per gradi.

La valutazione del rischio di seguito esposta è stata formulata sulla base dell'analisi e considerazione comparata dei risultati delle indagini di spoglio della bibliografia scientifica di riferimento, dell'analisi di fotografie aeree disponibili e del lavoro di ricognizione sistematica condotta direttamente sul campo.

Tale valutazione è stata strutturata tenendo conto, in particolare, di quanto indicato all'Allegato 03_Circolare 01-2016 DG-AR, con particolare riferimento alla TAVOLA DEI GRADI DI POTENZIALE/RISCHIO ARCHEOLOGICO.

A riguardo è opportuno evidenziare che la determinazione dei vari gradi di rischio archeologico è strettamente connessa alla ponderazione dell'impatto delle opere in progetto sul patrimonio archeologico (interferenze dirette, assenza di interferenze dirette, prossimità di evidenze archeologiche alle aree di progetto), valutato anche in rapporto alla complessità dei dati acquisiti e all'affidabilità delle informazioni raccolte. Si pensi, in tal senso, alle difficoltà di geolocalizzare con precisione quei siti noti da bibliografia di cui si dispone di dati spaziali nella sola forma puntale. Nel caso della ricognizione di superficie, invece, non possono non considerarsi fattori importanti quali l'impatto delle ispezioni autoptiche pregresse già condotte nell'area e i valori di visibilità dei terreni registrati al momento delle indagini sul campo, potenzialmente connessi anche a fenomeni di erosione e/o di accumulo, con conseguenti possibili difficoltà di lettura, localizzazione e interpretazione delle possibili evidenze archeologiche di superficie; è inoltre noto come i fattori connessi alla "formazione" dell'evidenza di superficie sfuggano ad una valutazione del tutto oggettiva del processo: resta infatti difficile ponderare l'effetto distruttivo dei cicli di lavori agricoli quali arature e fresature che, pur consentendo di riportare alla luce possibili tracce di evidenze archeologiche nelle

forme di affioramenti di reperti connotati da differenti livelli di densità, non contribuiscono a determinare l'effettiva possibilità di conservazione nel sottosuolo delle stratigrafie orizzontali e verticali residuali, la cui natura e la cui consistenza, in assenza di indagini diagnostiche di approfondimento e/o di scavi archeologici mirati, restano di più difficile comprensione: a titolo esemplificativo, non è certo che ad una distribuzione di superficie ad alta densità di frammenti ceramici corrisponda necessariamente l'esistenza di emergenze archeologiche nel sottosuolo. La valutazione del grado di rischio, inoltre, essendo formulata anche sulla base di ricerche non solo di superficie ma anche di remote sensing, deve considerare, in particolare, il rapporto tra il posizionamento delle opere in progetto e i dati acquisiti sulla localizzazione delle evidenze archeologiche considerate e, dunque, il margine di errore che può derivare dalle sovrapposizioni fra le planimetrie di progetto e la cartografia di riferimento.

Dal punto di vista della resa grafica, nelle tavole allegate relativa alla valutazione del rischio (TAV. 6.1, TAV. 6.2, TAV. 6.3), per facilità di lettura, è stata utilizzata una scala di colori relativi ai vari gradi di rischio. Per rendere dal punto di vista grafico i vari gradi di rischio, sono state campite le diverse aree sottoposte ad indagine (UR) con i rispettivi colori, assegnati per ciascun grado di rischio secondo una scala cromatica riportata negli elaborati grafici di riferimento.

Tutto ciò premesso, sulla scorta degli esiti dello studio archeologico condotto, si valutano i seguenti gradi di rischio, come meglio di seguito specificato:

- **RISCHIO MEDIO**

Si esprime un grado di rischio medio per le seguenti aree, come di seguito meglio indicato:

- AREA DELL'UT 1 (Tav. 6.1)

L'UT 1 è localizzata a circa 600 m a SE de la Camera, immediatamente ad E della strada secondaria poderale lungo la quale è previsto il passaggio di un tratto di

cavidotto interno a servizio dell'aerogeneratore 4 in progetto, interessando parzialmente anche la relativa piazzola (compresa parte della piazzola di montaggio e dell'area deposito).

L'area, individuata in un campo caratterizzato da medio-basse condizioni di visibilità a causa della vegetazione presente, è caratterizzata dalla presenza di materiale laterizio e ceramico esteso su una superficie di circa 17.000 m². Il campione archeologico individuato e raccolto è costituito da 34 frammenti, ascrivibili alle classi della ceramica comune acroma e da fuoco e alla ceramica comune dipinta. L'assenza di materiale diagnostico permette di riferire l'evidenza di superficie all'età romana generica; per quel che riguarda la relativa interpretazione, non è possibile determinare una precisa tipologia insediativa alla luce dei dati disponibili. Si specifica, inoltre, che i limiti dell'UT potrebbero estendersi oltre quelli determinati nel corso della ricognizione sul campo poiché non è da escludere che la determinazione dell'areale dell'evidenza di superficie possa essere stata condizionata dalle limitate condizioni di leggibilità dei terreni qui registrate al momento delle verifiche sul campo. Al contempo, non è da escludere un potenziale collegamento dell'evidenza con la vicina UT 2, localizzata a circa 90 m a S dell'UT 1.

- AREA DELL'UT 4 (Tav.6.1)

L'areale dell'UT 4 è localizzato a circa 460 m a SO de la Camera, intercettando un tratto di cavidotto interno di servizio all'aerogeneratore 2 per una lunghezza complessiva di circa 230, occupando parte di un campo ad uso seminativo caratterizzato da visibilità ottimale e l'adiacente campo destinato alla coltivazione di Paulownia che presentava, al momento delle indagini, un grado minore di visibilità. Si tratta di un'area di circa 13.300 m² caratterizzata dalla modesta presenza in superficie di materiale archeologico, priva di un'area a maggiore concentrazione di reperti (la densità dei materiali è risultata infatti omogenea): oltre ad alcuni spezzoni di laterizi, molto frammentari, si registra la presenza di frammenti di ceramica comune acroma e da fuoco, di ceramica a vernice nera, di un probabile frammento di ceramica

d'impasto, di ceramica comune dipinta. Il campione archeologico individuato e le caratteristiche del suo spargimento sulla superficie del terreno non permettono di interpretare l'evidenza in maniera puntuale che, sulla base del limitato repertorio di reperti diagnostici, è ascrivibile genericamente all'età romana.

- AREA DELL'UT 5 (Tav.6.3)

L'UT 5 è stata individuata in località Bastia, su entrambi i lati della strada secondaria podereale che dalla Strada Provinciale 13 si dirige verso SO, interessata dal passaggio di un tratto del cavidotto esterno in progetto che intercetta l'UT in esame per una lunghezza complessiva di circa 100 m. L'area, che occupa una superficie complessiva pari a circa 7.000 m², è connotata dalla presenza di materiale archeologico sulla superficie del terreno; nel dettaglio, sono stati riconosciuti spezzoni di laterizi ed un campione ceramico costituito da 23 frammenti, riferibili alle classi della ceramica comune acroma e da fuoco, della ceramica a vernice nera, della ceramica comune dipinta e della Terra Sigillata Africana. La tipologia del materiale rinvenuto e le caratteristiche del suo spargimento sulla superficie del terreno non permettono di interpretare l'evidenza in maniera puntuale: è supponibile, sulla base dei dati disponibili e in assenza di ulteriori indagini di approfondimento, che l'area possa essere ricondotta ad un possibile insediamento rurale di piccole dimensioni tipologicamente non meglio definibile e ascrivibile ad età repubblicana e imperiale.

- AREA DEL SITO NOTO SANS1/SANS12 (fascia di rispetto area archeologica loc. Motta della Regina) (Tav. 6.3)

*Un tratto del **cavidotto esterno** di progetto di lunghezza complessiva pari a circa 560 m e prossimo alla SSE ricade entro i limiti della fascia di rispetto di pertinenza del sito noto **SANS1/SANS12**, corrispondente all'estesa area insediativa pluristratificata di località Motta della Regina.*

- **RISCHIO MEDIO-ALTO**

Si esprime un grado di rischio medio-alto per le seguenti aree, come di seguito meglio indicato:

- AREA DELL'UT 2/SITO NOTO SANS17 (Tav.6.1)

L'area dell'UT 2 è stata individuata a circa 850 m a SE de la Camera, immediatamente a OSO della strada secondaria poderale interessata dal passaggio di un tratto di cavidotto interno che si dirige verso i gruppi di aerogeneratori 7-8 e 9-10. In corrispondenza dell'area, che occupa una superficie pari a circa 25.000 m², sono stati riconosciuti, oltre a diversi spezzoni di laterizi e ad alcuni frammenti di macina in pietra lavica, 23 frammenti di ceramica tra cui ceramica comune acroma e da fuoco, ceramica comune dipinta e Terra Sigillata Africana. I limiti individuati nel corso della ricognizione sul campo corrispondono parzialmente a quelli del sito noto SANS17, riferito alla presenza di un casale di età medievale individuato attraverso ricerche aerofotografiche e che interferisce direttamente con il su indicato cavidotto interno di progetto per circa 115 m. A riguardo, si segnala che la tipologia del materiale rinvenuto nel corso delle verifiche sul campo è riferibile all'età romana imperiale, da porre in connessione con la potenziale presenza di un insediamento rurale; al contempo, si registra l'assenza di reperti riconducibili all'orizzonte cronologico medievale. Non è da escludere un possibile collegamento tra l'UT 2 e l'UT 1, sia per la coerenza della cronologia dei rispettivi reperti (età romana), sia per la reciproca localizzazione, precisando che l'UT 1 è stata rinvenuta a circa 90 m a N dell'UT 2.

- AREA DELL'UT 3 (Tav.6.1)

L'UT 3 è stata individuata a circa 910 m a NE di Masseria Li Calici, intercettando un tratto di cavidotto interno che si dirige verso l'aerogeneratore 10 in progetto per una lunghezza complessiva di circa 135 m. Sono stati complessivamente rinvenuti, oltre a

spezzoni di materiale laterizio, 33 frammenti ceramici, tra i quali si distinguono ceramica comune acroma e da fuoco, ceramica comune dipinta, anfore, Terra Sigillata Africana; tali tipologie permettono di inquadrare l'evidenza nell'ambito dell'età romana imperiale e tardoantica; limitatamente all'interpretazione tipologica dell'evidenza, è possibile ipotizzare la presenza di un insediamento rurale di piccole dimensioni, che è possibile sia da riferire ad una fattoria. Si precisa che immediatamente a SO dell'UT è stata registrata la presenza rada di materiale in superficie, riconducibile verosimilmente ad una zona di dispersione relativa all'UT 3, caratterizzata quindi da una sporadica densità di reperti.

- AREA DELL'UT 6 (Tav.6.1)

L'area dell'UT 6 è ubicata tra le località Amendola e Camera, a circa 850 m a N di Masseria Amendola e a circa 770 m a S del corso del Torrente Triolo, nell'area destinata da progetto all'installazione dell'aerogeneratore 1 e delle opere ad esso annesso (piazzola, piazzola di montaggio, area deposito). L'UT occupa una superficie di circa 27.000 m², in corrispondenza della quale sono stati individuati e raccolti complessivamente 52 frammenti di ceramica, perlopiù d'impasto, riferibili ad un arco cronologico che interessa l'età pre e protostorica, oltre ad un numero esiguo di frammenti di ceramica comune acroma e da fuoco. Si registra una maggiore concentrazione di materiale nella porzione settentrionale dell'areale riconosciuto. Si evidenzia che l'estremità settentrionale dell'areale dell'UT 6 è posta a circa 175 m ad E dell'area del sito noto SANS16, riferito ad un villaggio di età neolitica individuato mediante ricerche aerofotografiche.

- **RISCHIO BASSO**

Si esprime un grado di RISCHIO BASSO per tutte le aree/UR sopra non indicate nell'ambito dei gradi di RISCHIO MEDIO-ALTO e MEDIO (Tav. 6.1, Tav. 6.2, Tav. 6.3). Si precisa che, in assenza di interferenze con evidenze archeologiche note/edite o con

anomalie aerofotografiche, il rischio basso è stato esteso anche alle aree/UR indagate risultate inaccessibili o il cui grado di visibilità di superficie è risultato scarso o nullo al momento delle ricognizioni sistematiche condotte sul campo.

In riferimento ai rapporti delle opere in progetto con la viabilità antica e la rete tratturale nota nell'area di interesse, si rimanda a quanto indicato nel Cap. 3 della presente relazione.

TAV. 6.1 Rischio archeologico

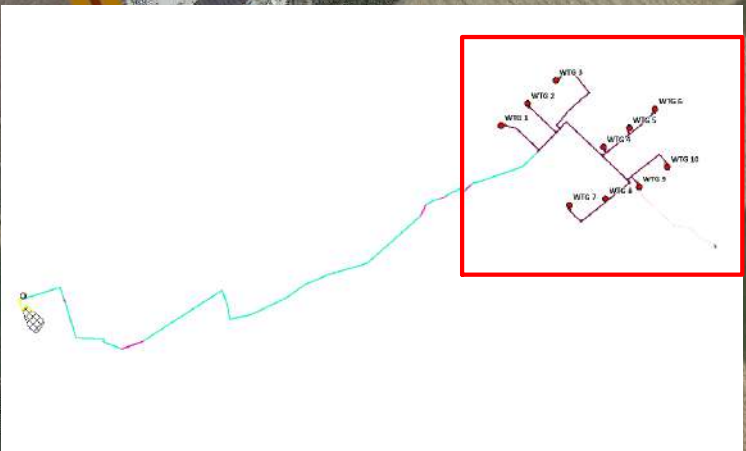
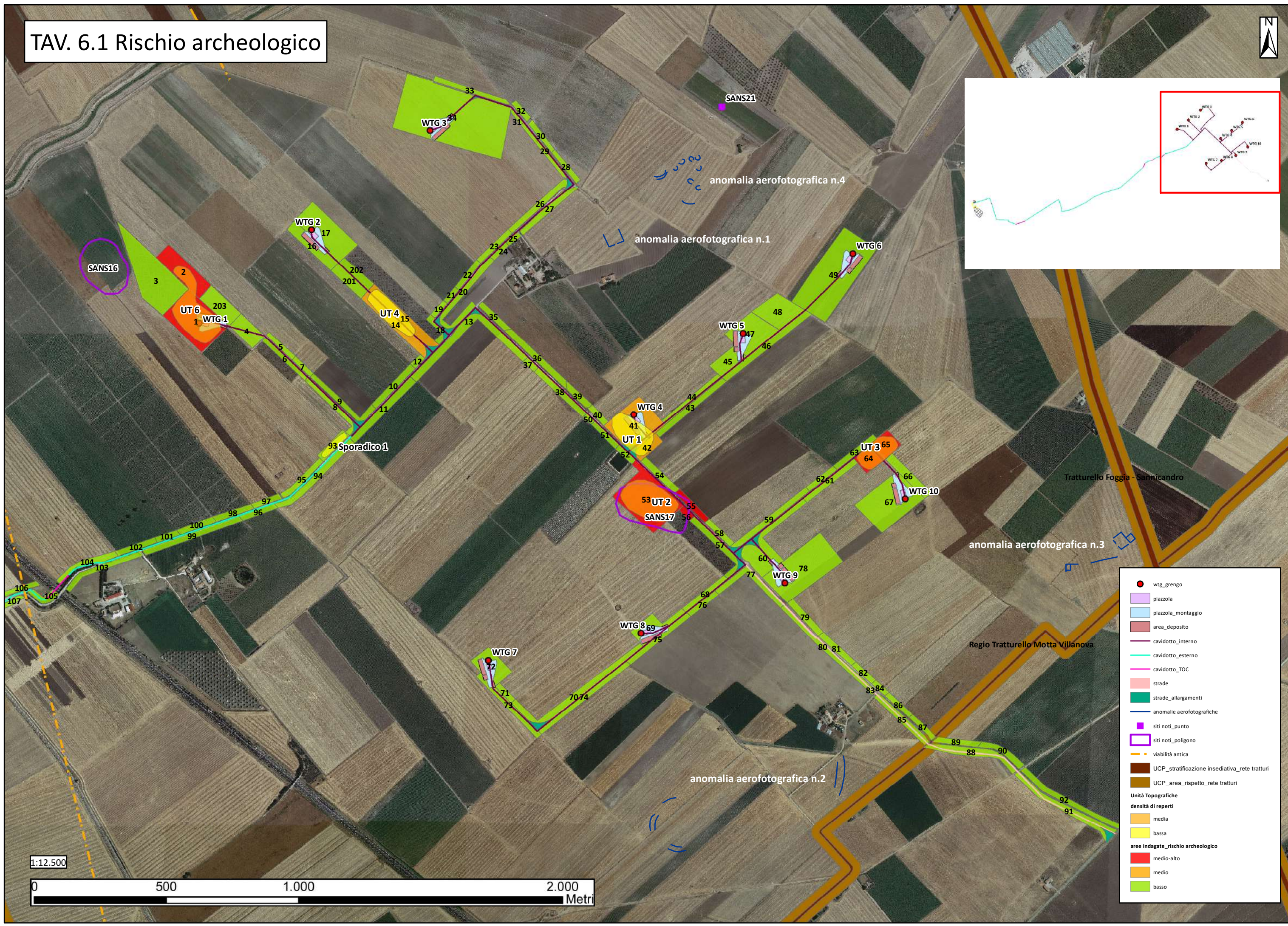

- wtg_grengo
- piazzola
- piazzola_montaggio
- area_deposito
- cavidotto_interno
- cavidotto_esterno
- cavidotto_TOC
- strade
- strade_allargamenti
- anomalie aerofotografiche
- siti noti_punto
- siti noti_poligono
- viabilità antica
- UCP_stratificazione_insediativa_rete tratturi
- UCP_area_rispetto_rete tratturi
- Unità Topografiche
- densità di reperti
- media
- bassa
- aree indagate_rischio archeologico
- medio-alto
- medio
- basso

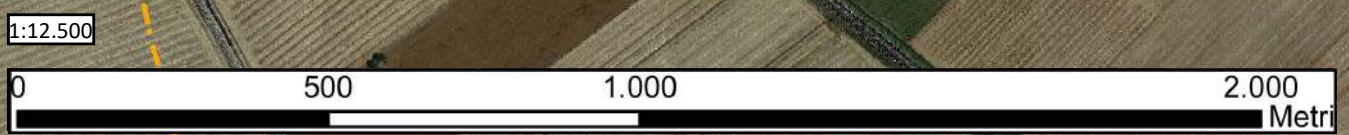

TAV. 6.2 Rischio archeologico

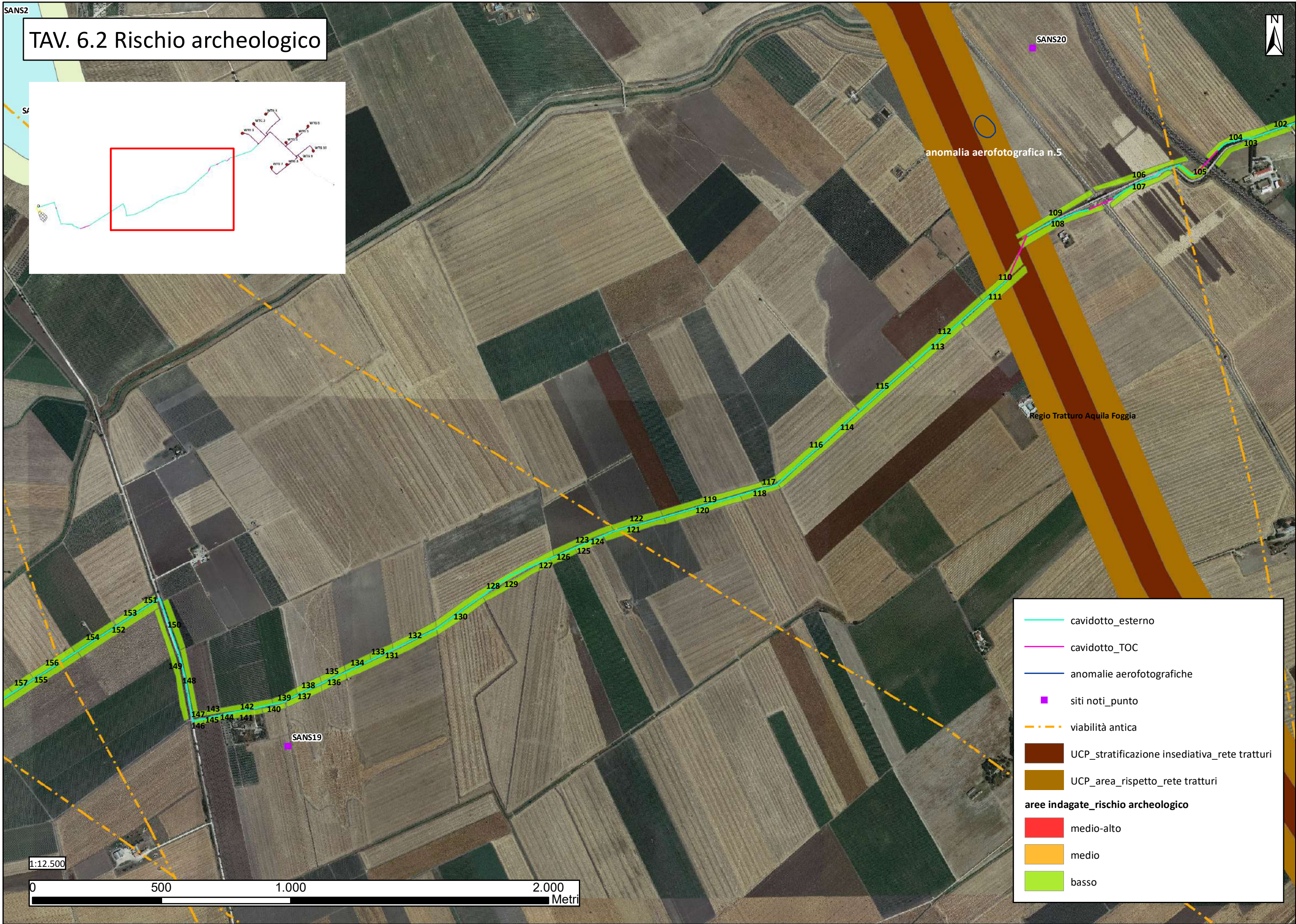
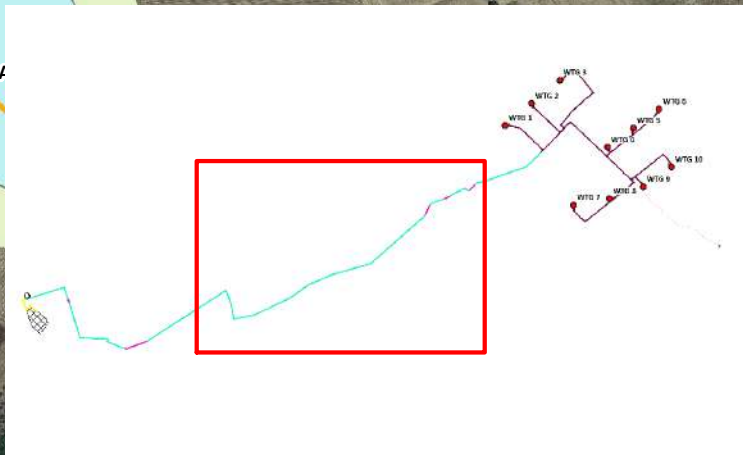

	cavidotto_esterno
	cavidotto_TOC
	anomalie aerofotografiche
	siti noti_punto
	viabilità antica
	UCP_stratificazione insediativa_rete tratturi
	UCP_area_rispetto_rete tratturi
aree indagate_rischio archeologico	
	medio-alto
	medio
	basso



TAV. 6.3 Rischio archeologico

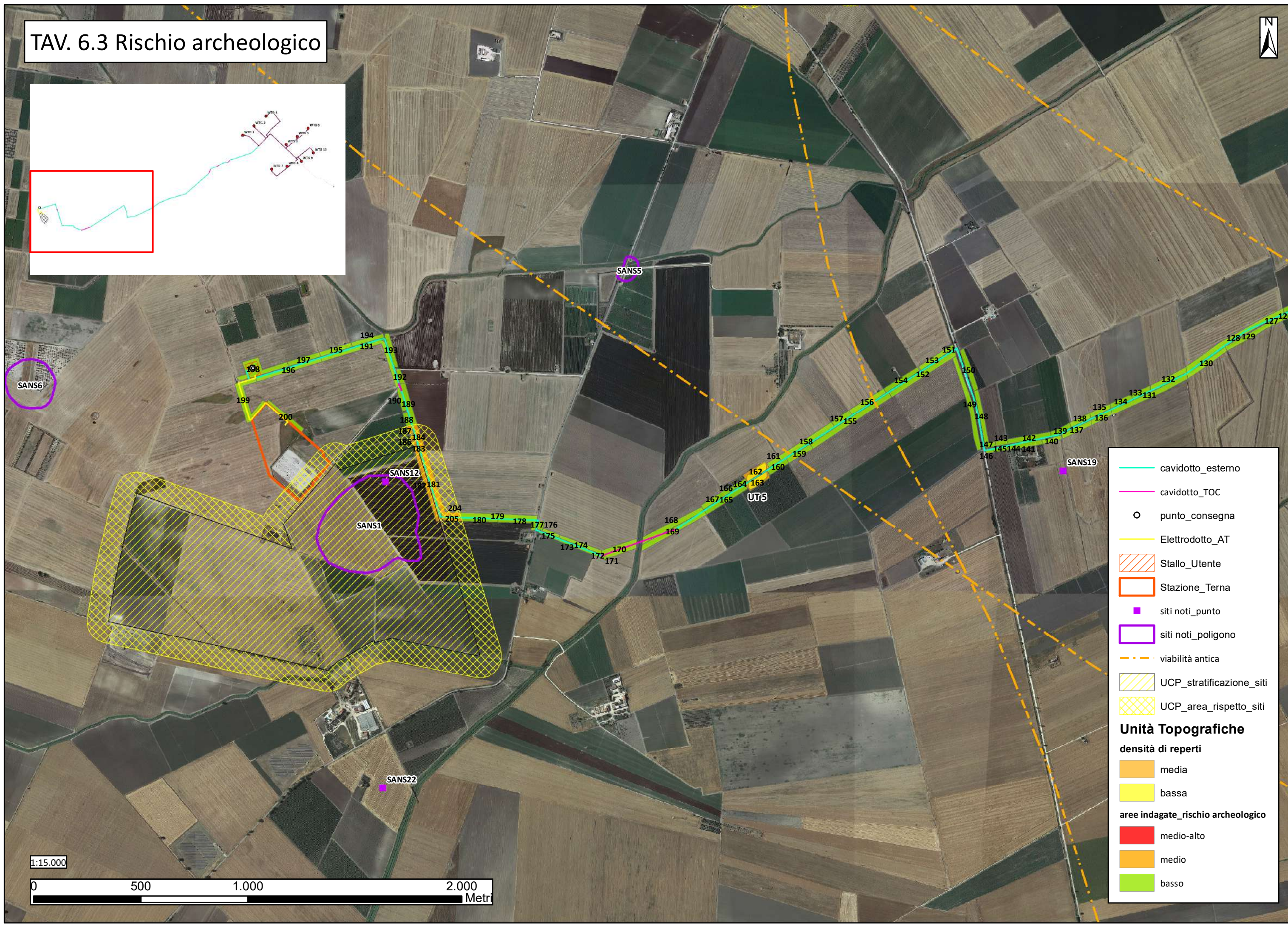
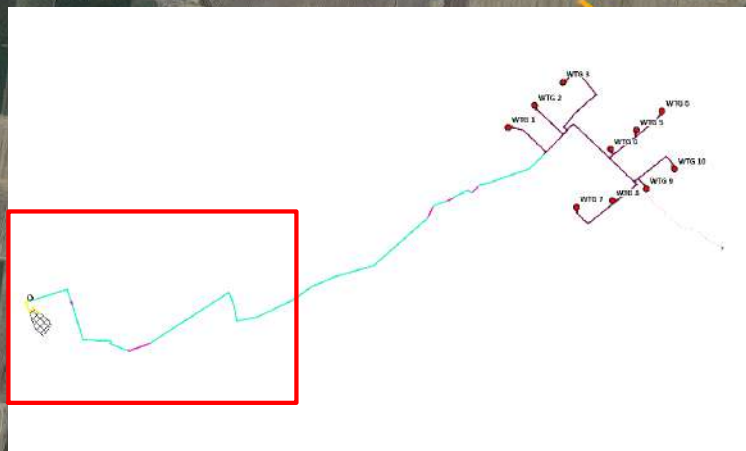

	cavidotto_esterno
	cavidotto_TOC
	punto_consegna
	Elettrodotto_AT
	Stallo_Utente
	Stazione_Terna
	siti noti_punto
	siti noti_poligono
	viabilità antica
	UCP_stratificazione_siti
	UCP_area_rispetto_siti
Unità Topografiche	
densità di reperti	
	media
	bassa
aree indagate_rischio archeologico	
	medio-alto
	medio
	basso

1:15.000

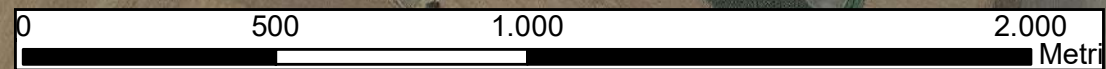

13. Bibliografia

- Alvisi G. 1970, *La viabilità romana della Daunia*, Bari.
- Anzivino M.C.M. 2003, *Casone*, in Guaitoli M. (a cura di), *Lo sguardo di Icaro*, Roma, 106-108.
- Bradford J.S.P., Hunt W., *Siticulosa Apulia*, *Antiquity*, 20, 77, 191-200.
- Brown K. A. 2001-2003, *Aerial Archaeology of the Tavoliere. The Italian Air Photographic Record and the Riley Archive*, in *Accordia Research Papers*, vol. 9, 2001-2003, 123-146.
- Calò Mariani M.S. 1998 (a cura di), *Capitanata medievale*, Foggia.
- Delano Smith C. 1978, *Daunia vetus. Terra, vita e mutamenti sulle coste del Tavoliere*, 1978.
- De Juliis 1996, *San Severo: la necropoli di Masseria Casone*, Bari.
- Jones G.D.B. 1987, *Apulia. Neolithic Settlement in the Tavoliere*, Londra.
- Gentile P. 2003a, *Motta del Lupo*, in Guaitoli M. (a cura di), *Lo sguardo di Icaro*, Roma, 109.
- Gentile P. 2003b, *Motta della Regina*, in Guaitoli M. (a cura di), *Lo sguardo di Icaro*, Roma, 110.
- Goffredo R. 2006, *La fotointerpretazione per lo studio dell'insediamento rurale del Tavoliere tra XI e XIV secolo d.C.*, in Mancassola N., Saggiro F. (a cura di), *Medioevo, paesaggi e metodi*, Mantova, 205-220.
- Guaitoli M. 2003, *Casone*, in Guaitoli M. (a cura di), *Lo sguardo di Icaro*, Roma, 108-109.
- Martin J. M., Noyè G. 1991, *La Capitanata nella storia del mezzogiorno medievale*, Bari, 47-95.
- Pacilio G., Battiante M.I., Vitale M. 2010, *Note preliminari sui saggi di scavo in località Motta del Lupo, agro di San Severo (FG)*, in Gravina A. (a cura di), *Atti del 30° Convegno nazionale sulla Preistoria, Protostoria, Storia della Daunia*, San Severo, 291-300.
- Riley D. 1992, *New Aerial Reconnaissance in Apulia*, in *Pap. Br. Sc. at Rome*, 60, 291-307.
- Schmiedt G. 1968, *Le fortificazioni altomedievali in Italia viste dall'aereo*, in *Ordinamenti militari in Occidente nell'alto Medioevo*, *Settimana di studio del Centro italiano di studi dell'alto Medioevo*, 15 (Spoleto 1967), Spoleto, 925 sgg.

- Schmiedt G. 1975, *Contributo della fotografia aerea alla conoscenza delle strutture fortificate altomedievali*, in *Metodologia nella ricerca delle strutture fortificate nell'alto Medioevo*, Studi e ricerche, II, 60.
- Schmiedt G. 1989, *Atlante aerofotografico delle sedi umane in Italia*. III, Firenze.
- Silvestrini M. 2005, *Le città della Puglia romana. Un profilo sociale*, Bari.
- Tinè S. 1983, *Passo di Corvo e la civiltà neolitica del Tavoliere*, Genova.
- Volpe G. 1990, *La Daunia nell'età della romanizzazione*, Bari.
- Volpe G. 1996, *Contadini , pastori e mercanti nell'Apulia tardoantica*, Bari.

14. Elenco delle fotografie

14.1 Fotografie aeree

N° FOTO	DESCRIZIONE FOTO
1	Anomalie) visibili in località la Camera con indicazione delle opere in progetto su base ortofoto 2013.
2	Restituzione grafica delle anomalie (in giallo) in località la Camera con indicazione delle opere in progetto su base ortofoto 2013.
3	Anomalie visibili in località li Calici con indicazione delle opere in progetto su base ortofoto 2000.
4	Restituzione grafica delle anomalie (in giallo) in località li Calici con indicazione delle opere in progetto su base ortofoto 2000.
5	Anomalie visibili in località Mass. Sicaria con indicazione delle opere in progetto su base ortofoto 2000.
6	Restituzione grafica delle anomalie (in giallo) in località Mass. Sicaria con indicazione delle opere in progetto su base ortofoto 2000.
7	Anomalie visibili in località la Camera con indicazione delle opere in progetto su base ortofoto 2008.
8	Restituzione grafica delle anomalie (in giallo) in località la Camera con indicazione delle opere in progetto su base ortofoto 2008.
9	Anomalia aerofotografica individuata tra la SS16 e la linea ferroviaria con indicazione delle opere in progetto (tratto di cavidotto esterno interrato, in blu) su base ortofoto 2013.
10	Restituzione grafica dell'anomalia aerofotografica individuata tra la SS16 e la linea ferroviaria (in verde) con indicazione delle opere in progetto (tratto di cavidotto esterno interrato, in blu) su base ortofoto 2013.

14.2 Fotografie dei reperti

N° FOTO	DESCRIZIONE FOTO
1	Reperti rinvenuti nell'area dell'UT 1: frammenti di ceramica comune acroma, ceramica comune da fuoco, ceramica comune dipinta.
2	Reperti rinvenuti nell'area dell'UT 2: frammenti di ceramica comune acroma, ceramica comune da fuoco, ceramica comune dipinta, Terra Sigillata Italica, Terra Sigillata Africana.
3	Reperti rinvenuti nell'area dell'UT 3: frammenti di ceramica comune

	acroma, ceramica comune da fuoco, ceramica comune dipinta, Terra Sigillata Africana, anfore.
4	Reperti rinvenuti nell'area dell'UT 4: frammenti di ceramica comune acroma, ceramica comune da fuoco, ceramica d'impasto (?), ceramica a vernice nera, ceramica comune dipinta, industria litica.
5	Reperti rinvenuti nell'area dell'UT 5: frammenti di ceramica comune acroma, ceramica comune da fuoco, ceramica a vernice nera, ceramica comune dipinta, Terra Sigillata Africana.
6	Reperti rinvenuti nell'area dell'UT 6: frammenti di ceramica comune acroma, ceramica comune da fuoco, ceramica d'impasto, industria litica.
7	Reperti rinvenuti nell'area dello Sporadico 1: frammenti di ceramica d'impasto, industria litica.

14.3 Fotografie di lavoro sul campo

N° FOTO	DESCRIZIONE FOTO
1	Archeologi impegnati nella ricognizione nell'area interessata dal passaggio di un tratto di cavidotto interno tra gli aerogeneratori 4 e 5.
2	Archeologi impegnati nella ricognizione nell'area interessata dall'installazione dell'aerogeneratore 8.
3	Archeologi impegnati nella ricognizione nell'area interessata dall'installazione dell'aerogeneratore 6.

14.4 Fotografie dei luoghi e delle Unità Topografiche

N° FOTO	DESCRIZIONE FOTO
1	Area ricognita interessata dal passaggio di un tratto di cavidotto interno verso l'aerogeneratore 3.
2	Area ricognita interessata dall'installazione dell'aerogeneratore 3.
3	Area ricognita interessata dal passaggio di un tratto di cavidotto interno verso l'aerogeneratore 3.
4	Area ricognita interessata dal passaggio di un tratto di cavidotto interno tra gli aerogeneratori 3 e 2.
5	Area ricognita interessata dal passaggio di un tratto di cavidotto interno tra gli aerogeneratori 3 e 2.
6	Area ricognita interessata dal passaggio di un tratto di cavidotto interno tra gli aerogeneratori 3 e 2.
7	Area ricognita interessata dal passaggio di un tratto di cavidotto interno tra gli aerogeneratori 3 e 2.

8	Area ricognita interessata dal passaggio di un tratto di cavidotto interno nei pressi de La Camera.
9	Area ricognita interessata dal passaggio di un tratto di cavidotto interno verso gli aerogeneratori 4-5-6.
10	Area ricognita interessata dal passaggio di un tratto di cavidotto interno verso gli aerogeneratori 4-5-6.
11	Area ricognita interessata dall'installazione dell'aerogeneratore 4.
12	Area ricognita interessata dall'installazione dell'aerogeneratore 4.
13	Materiale archeologico visibile in superficie nell'area dell'UT 1.
14	Materiale archeologico visibile in superficie nell'area dell'UT 1.
15	Area dell'UT 1.
16	Area ricognita interessata dal passaggio di un tratto di cavidotto interno tra gli aerogeneratori 4 e 5.
17	Area ricognita interessata dall'installazione dell'aerogeneratore 5.
18	Area ricognita caratterizzata da scarsa visibilità interessata dall'installazione dell'aerogeneratore 6.
19	Area dell'UT 2.
20	Area dell'UT 2.
21	Materiale archeologico visibile in superficie nell'area dell'UT 2.
22	Materiale archeologico visibile in superficie nell'area dell'UT 2.
23	Area ricognita interessata dal passaggio di un tratto di cavidotto interno verso gli aerogeneratori 7-8-9-10.
24	Area ricognita interessata dal passaggio di un tratto di cavidotto interno verso gli aerogeneratori 7-8-9-10.
25	Area ricognita interessata dall'installazione dell'aerogeneratore 9.
26	Area ricognita interessata dall'installazione dell'aerogeneratore 10.
27	Area ricognita interessata dall'installazione dell'aerogeneratore 10.
28	Area ricognita caratterizzata da scarsa visibilità interessata dal passaggio di un tratto di cavidotto interno verso l'aerogeneratore 10.
29	Area ricognita interessata dal passaggio di un tratto di cavidotto interno verso l'aerogeneratore 2.
30	Area ricognita interessata dall'installazione dell'aerogeneratore 2.
31	Area ricognita interessata dal passaggio di un tratto di cavidotto interno verso l'aerogeneratore 8.
32	Area ricognita interessata dal passaggio di un tratto di cavidotto interno verso l'aerogeneratore 8.
33	Area caratterizzata da scarsa visibilità interessata dall'installazione dell'aerogeneratore 7.
34	Area ricognita interessata dal passaggio di un tratto di cavidotto interno in località li Calici.
35	Area ricognita interessata dal passaggio di un tratto di cavidotto interno verso l'aerogeneratore 2.

36	Area dell'UT 4.
37	Area ricognita interessata dal passaggio di un tratto di cavidotto interno verso l'area dell'aerogeneratore 1.
38	Area ricognita interessata dal passaggio di un tratto di cavidotto interno verso l'area dell'aerogeneratore 1.
39	Area ricognita interessata dall'installazione dell'aerogeneratore 1.
40	Area ricognita interessata dal passaggio di un tratto del cavidotto esterno nei pressi di Masseria Amendola.
41	Area ricognita interessata dal passaggio di un tratto del cavidotto esterno nei pressi di Masseria Amendola.
42	Area ricognita interessata dal passaggio di un tratto del cavidotto esterno in località Falciglia, immediatamente ad O della SS16.
43	Area ricognita interessata dal passaggio di un tratto del cavidotto esterno in località Falciglia, immediatamente ad O della SS16.
44	Area ricognita interessata dal passaggio di un tratto del cavidotto esterno in località Motta del Lupo.
45	Area ricognita interessata dal passaggio di un tratto di cavidotto esterno in località Conca d'Oro.
46	Area ricognita interessata dal passaggio di un tratto di cavidotto esterno prima dell'incrocio con la SP13.
47	Area ricognita interessata dal passaggio di un tratto di cavidotto esterno lungo la SP 13.
48	Area ricognita interessata dal passaggio di un tratto di cavidotto esterno in località Bastia.
49	Area ricognita interessata dal passaggio di un tratto di cavidotto esterno in località Bastia.
50	Area dell'UT 5.
51	Area interessata dal passaggio di un tratto di cavidotto esterno TOC che attraversa il corso del Torrente Triolo.
52	Area ricognita interessata dal passaggio di un tratto del cavidotto esterno nei pressi di Podere S. Nazzario.
53	Area ricognita interessata dal passaggio del tratto terminale del cavidotto esterno verso la stazione elettrica di raccolta di Motta della Regina.
54	Area ricognita interessata dal passaggio del tratto terminale del cavidotto esterno verso la stazione elettrica di raccolta di Motta della Regina.
55	Area ricognita interessata dal passaggio del tratto terminale del cavidotto esterno verso la stazione elettrica di raccolta di Motta della Regina.
56	Area ricognita interessata dal passaggio di un tratto di cavidotto esterno in prossimità del punto di consegna.
57	Area della stazione elettrica di raccolta di Motta della Regina.
58	Area ricognita interessata dall'installazione dell'aerogeneratore 1 in progetto.

59	Area dell'UT 6.
60	Area ricognita interessata dal passaggio di un tratto di cavidotto verso l'aerogeneratore 8.
61	Area ricognita interessata dall'installazione dell'aerogeneratore 8.
62	Area ricognita interessata dal passaggio di un tratto di cavidotto di servizio dell'aerogeneratore 8.
63	Area ricognita interessata dall'installazione dell'aerogeneratore 7.
64	Area ricognita interessata dall'installazione dell'aerogeneratore 7.
65	Area ricognita interessata dal passaggio di un tratto di cavidotto interno di servizio agli aerogeneratori 9 e 10.
66	Materiale visibile in superficie nell'area dell'UT 3.
67	Area dell'UT 3.
68	Area ricognita interessata dall'installazione dell'aerogeneratore 6.
69	Area ricognita interessata dall'installazione dell'aerogeneratore 6.
70	Area ricognita interessata dalla realizzazione della strada in progetto nei pressi di Masseria Li Calici.
71	Area ricognita interessata dalla realizzazione della strada in progetto nei pressi di Masseria Li Calici.
72	Area ricognita interessata dalla realizzazione della strada in progetto nei pressi di Masseria Li Calici.