



REGIONE PUGLIA



PROVINCIA di FOGGIA



COMUNE di SAN SEVERO

Proponente	ENERWING S.R.L.			Partnered by:	
	Via Milazzo n°17 - 40121 Bologna (Bo)				
Progettazione	Ing. Fabio Domenico Amico Via Milazzo, 17 - 40121 Bologna E-Mail: f.amico@green-go.net		Studio Ambientali e Paesaggistico	Arch. Antonio Demaio Via N. delli Carri, 48 - 71121 Foggia (FG) Tel. 0881.756251 Fax 1784412324 E-Mail: sit.vega@gmail.com	
Studio Incidenza Ambientale Flora fauna ed ecosistema	Dott. Forestale Luigi Lupo Corso Roma, 110 - 71121 Foggia E-Mail: luigilupo@libero.it		Studio Acustico	Arch. Marianna Denora Via Savona, 3 - 70022 Altamura (BA) Tel. Fax 080 3147468 E-Mail: info@studioprogettazioneacustica.it	
Studio Archeologico	 Dott. Vincenzo Ficco Tel. 0881.750334 E-Mail: info@archeologicasrl.com		Studio Geologico e Idraulico	Studio di Geologia Tecnica & Ambientale Dott.sa Geol. Giovanna Amedei Via Pietro Nenni, 4 - 71012 Rodi Garganico (Fg) Tel./Fax 0884.965793 Cell. 347.6262259 E-Mail: giovannaamedei@tiscali.it	
Opera	Impianto Eolico composto da n.10 aerogeneratori da 6 MW per una potenza complessiva di 60 MW nel Comune di San Severo (FG) alla Località "La Camera"				
Oggetto	Folder: PAESAGGIO - Parte H				
	Nome Elaborato: L6IRSH2_SIA_DOC_H02				
	Descrizione Elaborato: Relazione impatto visivo e paesaggistico				
01	Marzo 2020	Integrazione documentazione AU	Vega	Arch. A. Demaio	Enerwing Srl
00	Ottobre 2019	Emissione per progetto definitivo	Vega	Arch. A. Demaio	Enerwing Srl
Rev.	Data	Oggetto della revisione	Elaborazione	Verifica	Approvazione
Scala: Fs	Codice Pratica L6IRSH2				
Formato:					

Impianto eolico nel Comune di San Severo in località “La Camera”, costituito da n. 10 per una potenza complessiva di 60 MW comprese le relative opere di connessione alla rete ed infrastrutture indispensabili alla costruzione ed all’esercizio dell’impianto.

1. PREMESSA	2
2. CARATTERISTICHE TECNICHE.....	3
3. MOTIVAZIONI TECNICHE DELLE SCELTE PROGETTUALI	3
3.1 Layout di impianto.....	3
3.2 Struttura e tipo di un impianto eolico	5
3.3 La quantità e forma degli aerogeneratori	6
3.4 Il colore delle macchine.....	8
4. INTERVISIBILITA' ED INSERIMENTO PAESAGGISTICO.....	9
4.1 Individuazione dei recettori sensibili e analisi dei risultati	10
4.2 La rappresentazione della visione	17
4.2.1 Estensione dell'Area di Studio	18
4.2.2 Mappa di Intervisibilità Teorica.....	20
4.2.3 Carta dell'impatto visivo e analisi dei risultati	25
4.3 Valutazione dell'impatto paesaggistico.....	29
4.3.1 Definizione del valore da attribuire al paesaggio (VP).....	30
4.3.2 Valore paesaggistico dell'impianto VP.....	30
4.3.3 Definizione dei parametri relativi alla visibilità dell'impianto (VI)	32
4.3.4 Impatto paesaggistico dell'opera.....	33

Elenco delle Figure

<i>Figura 1. Inquadramento geografico del comune di San Severo (FG).....</i>	<i>4</i>
<i>Figura 2. “Mappa di Intervisibilità Teorica a 10 m”</i>	<i>22</i>
<i>Figura 3. “Mappa di Intervisibilità Teorica a 60 m”</i>	<i>23</i>
<i>Figura 4. “Mappa di Intervisibilità Teorica a 115 m”</i>	<i>24</i>
<i>Figura 5. “Carta dell'impatto visivo teorico”</i>	<i>27</i>
<i>Figura 6. Carta dell'impatto visivo teorico sui beni sensibili (Croce blu) rispetto agli aerogeneratori (cerchi verdi)</i>	<i>28</i>

Elenco delle Tabelle

<i>Tabella 1: Beni architettonici Buffer 50 volte h totale</i>	<i>12</i>
<i>Tabella 2: Beni e luoghi architettonici meritevoli</i>	<i>16</i>
<i>Tabella 3: Raffronto impatto visivo reale e grado di percezione</i>	<i>17</i>
<i>Tabella 4. Fonte: Gli impianti eolici: suggerimenti per la progettazione e la valutazione paesaggistica del MiBAC</i>	<i>19</i>
<i>Tabella 5. Fonte: PAN 45 (2002) Renewable Energy Technologies</i>	<i>20</i>
<i>Tabella 6: Classificazione del livello di visibilità dell'impianto</i>	<i>21</i>
<i>Tabella 7: Indice di Naturalità</i>	<i>31</i>
<i>Tabella 8: Indice di Qualità</i>	<i>31</i>
<i>Tabella 9: Indice di Vincolo</i>	<i>31</i>
<i>Tabella 10: Attribuzione degli indici del VP.....</i>	<i>32</i>
<i>Tabella 11: Impatto sui beni e luoghi paesaggistici.....</i>	<i>34</i>

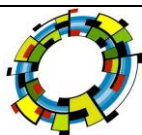

Impianto eolico nel Comune di San Severo in località “La Camera”, costituito da n. 10 per una potenza complessiva di 60 MW comprese le relative opere di connessione alla rete ed infrastrutture indispensabili alla costruzione ed all’esercizio dell’impianto.

1. PREMESSA

Il presente Studio Paesaggistico fa riferimento alla proposta di progetto della ditta Enerwing srl (nel seguito anche SOCIETA’) di un impianto eolico nel comune di San Severo in località “La Camera” costituito da n. 10 aerogeneratori aventi una potenza unitaria di 6 MW della potenza complessiva pari a 60 MW, venti un’altezza massima punta pala di 200 metri, comprese le relative opere di connessione alla rete ed infrastrutture indispensabili alla costruzione ed al funzionamento dell’impianto.

Si precisa che il nuovo assetto ha determinato un diverso lay-out dell’impianto poiché:

1. sono state eliminate le macchine che dagli studi ambientali sono risultate maggiormente critiche sotto il profilo ambientale;
2. sono state introdotte piccole variazioni planimetriche nell’ubicazione delle macchine per rendere maggiormente compatibile il progetto con le norme e i nuovi regolamenti intervenuti e più efficiente l’impianto dal punto di vista della produzione di energia;
3. a valle della razionalizzazione del layout degli aerogeneratori (soprattutto a seguito dell’eliminazione di alcuni aerogeneratori) è stato ridefinito:
 - a. il sistema della viabilità con l’obiettivo di ridurre il consumo di suolo attraverso il disegno di tracciati più brevi e il riuso della viabilità esistente;
 - b. il sistema dei collegamenti elettrici con l’obiettivo di ridurre la lunghezza dei tracciati, di utilizzare al massimo la viabilità esistente e quella di progetto, di evitare aree delicate sotto il profilo paesaggistico-ambientale.

A seguito di quanto in premessa, il presente Studio di Impatto Visivo e Paesaggistico è stato redatto in conformità a quanto previsto dal punto b) del paragrafo 3.1 e dal punto e) del paragrafo 3.2 dell’allegato “4” delle linee guida nazionali (DM 10.09.2010), in particolare sono stati analizzati gli impatti visivi derivanti dall’inserimento del parco eolico proposto da e verso i beni culturali e paesaggistici presenti nell’ambito di un area buffer pari a 50 volte l’altezza complessiva degli aerogeneratori, che nel caso specifico risulta pari a:

$$115 \text{ mt (Altezza aerogeneratore)} + 85 \text{ mt (raggio della pala)} = 200 \text{ mt} \times 50 = 10.000 \text{ mt} = 10 \text{ km.}$$

Quindi lo studio è stato finalizzato con attenzione alla definizione e descrizione dei seguenti argomenti:

- 1. Descrizione e definizione dell’entità e tipologia di alterazione degli eventuali paesaggi riconosciuti come pregiati sotto il profilo storico culturale;**
- 2. Descrizione dell’eventuale compromissione del significato territoriale dei beni culturali;**
- 3. Analisi della visibilità dai recettori sensibili e la definizione dell’entità e tipologia di impatto visivo sulle componenti paesaggistiche di rilievo.**

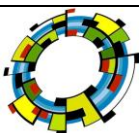

Impianto eolico nel Comune di San Severo in località "La Camera", costituito da n. 10 per una potenza complessiva di 60 MW comprese le relative opere di connessione alla rete ed infrastrutture indispensabili alla costruzione ed all'esercizio dell'impianto.

2. CARATTERISTICHE TECNICHE

Gli aerogeneratori, per la loro configurazione, sono visibili in ogni contesto in cui vengono inseriti in modo più o meno evidente in relazione alla topografia e all'antropizzazione del territorio. Quindi, analizzare e valutare l'emergenza visiva di un impianto eolico significa prioritariamente misurare **le variazioni di numero, altezza, forma e colore**, nelle diverse condizioni di illuminazione, meteorologiche prevalenti e dello sfondo prevalente.

D'altra parte non è casuale che in relazione a tutti i progetti di impianti eolici venga sollevata la questione della "visibilità" e quindi dell'impatto visivo degli aerogeneratori.

Per sua intrinseca natura il vento è, infatti, abbondante in aree aperte, pertanto visibili da grandi distanze, in aree montane poco abitate e generalmente di buon pregio naturalistico e paesaggistico, così come è scarso in zone chiuse, e quindi poco visibili.

L'impatto visivo di un impianto eolico con l'ambiente può essere attribuito a tre fattori.

- 1) **La macchina eolica** con le sue dimensioni, il materiale e il colore. Le dimensioni verticali sono particolarmente importanti per il contrasto con lo sfondo che si estende in direzione prevalentemente orizzontale. Inoltre, la rotazione delle pale rende le macchine eoliche molto più evidenti all'occhio umano di una struttura immobile.
- 2) **Il tipo di paesaggio**. Il fatto che esso sia più o meno aperto riduce o aumenta la "tolleranza visiva" verso l'oggetto estraneo che viene inserito.
- 3) **La capacità visiva dell'occhio umano**. E' noto che l'ampiezza del campo visivo dell'occhio umano occupa circa 180° in senso orizzontale e 150° in senso verticale: per questo fatto, lo stesso oggetto sistemato verticalmente appare più lungo che se fosse stato posto orizzontalmente. Il campo di visione, infine, è di soli 40°. Ciò significa che se un oggetto è tanto alto da uscire da questo campo, l'osservatore è portato ad alzare il punto di messa a fuoco e l'impressione dell'altezza ne risulta accentuata.

3. MOTIVAZIONI TECNICHE DELLE SCELTE PROGETTUALI

3.1 Layout di impianto

La disposizione degli aerogeneratori è stata definita sulla base di considerazioni tecniche supportate da modelli di simulazione di funzionamento simultaneo delle macchine e delle condizioni geomorfologiche e anemometriche del sito, allo scopo di ottenere la massima produttività dall'impianto eolico.

Impianto eolico nel Comune di San Severo in località "La Camera", costituito da n. 10 per una potenza complessiva di 60 MW comprese le relative opere di connessione alla rete ed infrastrutture indispensabili alla costruzione ed all'esercizio dell'impianto.

Da studi condotti su impianti esistenti, la scelta di collocare file di aerogeneratori sulla cima dei crinali è stata molto spesso criticata perché in questo modo viene molto alterato lo skyline di aree in genere molto grandi, basta vedere la disposizione degli aerogeneratori disposti parallelamente alla SS 17.

Allo scopo di minimizzare le mutue interazioni, che s'ingenerano fra le macchine eoliche dovute ad effetto scia, distacco di vortici ecc., ed evitare l'effetto selva, le macchine sono state disposte rispettando la distanza minima tra le macchine di 3 diametri sulla stessa fila e 5 diametri su file parallele, come previsto dalle Linee Guida Nazionali..



Figura 1. Inquadramento geografico del comune di San Severo (FG)

Modeste variazioni e discostamenti, dalla suddetta configurazione planimetrica regolare, sono stati introdotti per contenere, nella definizione dei percorsi viari interni all'impianto, gli interventi di modificazione del suolo, quali sterri, riporti, opere di sostegno ecc., cercando di sfruttare, nel posizionamento delle macchine, e ove possibile, la viabilità esistente.

La configurazione prescelta realizza un ordine ed una armonia visiva, evitando disposizioni disordinate ed interruzioni della continuità visiva di una linea di turbine, ma anche l'uso di turbine con caratteristiche tecniche molto diverse in uno stesso cluster.

L'armonia visiva è stata intesa anche adottando rotori, navicelle e tutti gli annessi tecnici con caratteristiche simili. Sono sicuramente da evitare rotori con un diverso numero di pale o che hanno un diverso senso di rotazione.

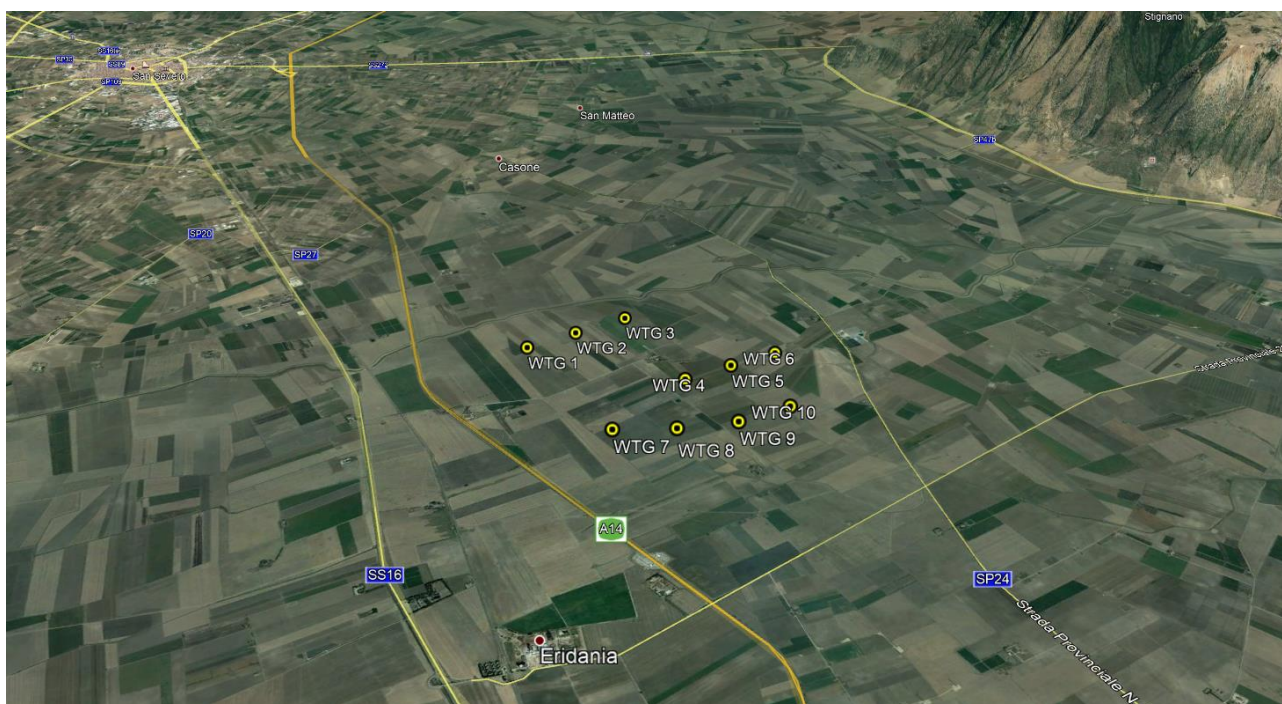
Impianto eolico nel Comune di San Severo in località "La Camera", costituito da n. 10 per una potenza complessiva di 60 MW comprese le relative opere di connessione alla rete ed infrastrutture indispensabili alla costruzione ed all'esercizio dell'impianto.

Per quanto riguarda la disposizione delle macchine in file di turbine lungo delle generatrici del territorio possono essere visivamente accettate in quanto sfruttano, per la realizzazione della viabilità di accesso, i confini formali di campi, il tutto in relazione al paesaggio di tipo agricolo in cui ci troviamo. In pratica il progetto va ad assecondare le geometrie consuete del territorio in modo da non frammentare e dividere disegni territoriali consolidati.

Inoltre la disposizione in due gruppi ha evitato il disseminarsi di macchine isolate difficilmente percepibili come un insieme nuovo, come anche l'aver preso in considerazione luoghi in cui sono già presenti altri impianti potrebbe considerarsi quale idonea ubicazione del nuovo impianto.

Infatti dall'analisi della percezione visiva pre e post impianto si evince una minima invasività del nuovo impianto rispetto allo status percettivo esistente in quanto sia la dislocazione, la disposizione che la forma del nuovo impianto non rendono immediatamente individuabile il futuro impianto rispetto a quello esistente che occupa nella quasi totalità la scena visiva d'area.

Infine nell'analisi di area vasta condotta al fine di definire la scelta del luogo in cui ubicare l'impianto si sono tenuti in considerazioni i seguenti aspetti paesaggistici:

- sono stati evitati i luoghi in cui l'inserimento di un nuovo impianto andrebbe ad interrompere un'unità storica e morfologica riconosciuta (come, ad esempio, un'area archeologica);
- l'interferenza con un sistema di paesaggio come una villa storica con parco, viale alberato e proprietà terriere agricole;
- la vicinanza con un borgo storico o un insediamento rurale;
- l'adiacenza ad un 'area in cui è presente un edificio storico isolato ancora in rapporto col proprio contesto storico (castello, cappella, chiesa, ecc., in relazione, rispettivamente, al rilievo collinare, al territorio agricolo, alla strada e al sagrato, ecc.) evidenziata dalla lettura storica e da quella dei luoghi o una visuale considerata rilevante in seguito alle analisi visive effettuate.
- preservare comunque la singolarità o la diversità di ogni paesaggio, pur nelle inevitabili trasformazioni;
- ubicazione dell'impianto ad una distanza ragguardevole da punti panoramici o da luoghi di alta frequentazione da cui l'impianto può essere percepito.

3.2 Struttura e tipo di un impianto eolico

Dal punto di vista strutturale le macchine eoliche hanno specifiche dimensioni dettate dalla necessità di dare solidità alla struttura e dalle loro funzioni; esse, perciò, possono essere difficilmente modificate. Anche

Impianto eolico nel Comune di San Severo in località "La Camera", costituito da n. 10 per una potenza complessiva di 60 MW comprese le relative opere di connessione alla rete ed infrastrutture indispensabili alla costruzione ed all'esercizio dell'impianto.

il disegno delle pale è pressoché determinato. Esistono comunque diversi modelli di macchine: alcune hanno struttura trilitica, altre struttura tubolare, alcune sono bipale, altre tripale, alcune hanno asse orizzontale, altre asse verticale. Il modello più diffuso è costituito da macchine a tre pale ed asse orizzontale. Sebbene le caratteristiche tecniche impongano notevoli restrizioni la progettazione delle macchine ha già consentito di arrivare a forme più gradevoli e meno dure.

Infatti nel caso in esame si è scelto di utilizzare macchine eoliche costituite da torri tubolari con caratteristiche estetiche e dimensionali della maggioranza degli aerogeneratori installati nell'area vasta oggetto di analisi, ciò al fine di mitigare il contrasto immediato che si avrebbe nel caso di installazione di macchine eoliche montate su traliccio (numericamente in minoranza).

Altri fattori, che dipendono dal tipo di impianto, è rappresentato dal movimento e numero delle pale: il movimento delle macchine eoliche è un fattore di grande importanza in quanto ne aumenta significativamente la visibilità. Qualsiasi oggetto mobile all'interno di un paesaggio stabile attrae l'attenzione dell'osservatore. La velocità e il ritmo del movimento dipendono dal tipo di macchina scelto e in particolare dal numero di pale del rotore e dall'altezza delle macchine.

Da studi condotti su altri siti, è emerso che risulta più piacevole un movimento lento realizzato da macchine eoliche di grande taglia e a tre pale, **come quelle proposte nel progetto (8.5 RPM)**, al fine mediare il divario con gli aerogeneratori di vecchia generazione.

L'ingombro visuale dell'opera è fortemente condizionato dalle citate esigenze di mantenimento del rotore ad una distanza dal suolo sufficiente a:

1. avere una velocità del vento medio – alta;
2. evitare l'interferenza con le essenze arboree (laddove presenti) permettendo di non procedere all'abbattimento forzato delle stesse.

Lo sviluppo in altezza delle torri degli aerogeneratori è uno degli elementi principali che influenza l'impatto sul paesaggio.

Nell'impossibilità, pertanto, di procedere ad un contenimento della elevazione delle strutture dei sostegni dalla superficie del terreno (e ad un conseguente contenimento dell'ingombro visuale dell'opera), risulta necessario procedere ad un accurato posizionamento del tracciato e/o all'adozione di ulteriori misure mitigatrici d'impatto onde contenere efficacemente quello globale dell'opera.

3.3 La quantità e forma degli aerogeneratori

Nella progettazione degli impianti, al fine di non alterare negativamente i caratteri esistenti del paesaggio, sarebbe opportuno inserire le macchine in modo che forma e altezza siano simili a quelle esistenti. Ciò

Impianto eolico nel Comune di San Severo in località "La Camera", costituito da n. 10 per una potenza complessiva di 60 MW comprese le relative opere di connessione alla rete ed infrastrutture indispensabili alla costruzione ed all'esercizio dell'impianto.

talvolta potrebbe non bastare e quindi può tradursi in una riduzione del numero di macchine installate al fine di evitare un eccessivo affollamento; tale riduzione può significare una riduzione della potenza totale installata, oppure il mantenimento di tale potenza aumentando la potenza unitaria delle macchine e quindi la loro dimensione. L'esperienza di questo tipo in altre realtà, ha evidenziato che l'insediamento di turbine di grandi dimensioni provoca un minore l'impatto visivo che di un maggior numero di turbine più piccole. Tuttavia tale valutazione può variare rispetto al contesto storico e visivo in cui si inserisce. Tuttavia, occorre sottolineare che l'impatto visivo non è sempre proporzionale al numero o all'altezza delle macchine. Inoltre è da evitare, secondo le indicazioni francesi, della Gran Bretagna ma anche delle regioni italiane che già hanno sperimentato l'energia eolica, il cosiddetto effetto selva, cioè l'addensamento di numerosi aerogeneratori in aree relativamente ridotte. Le dimensioni e la densità, dunque, dovranno essere commisurate alla scala dimensionale del sito. In presenza di paesaggi sensibili (ovvero di paesaggi con evidenti caratteristiche di storicità, unicità, naturalità o vocazione turistica) l'esperienza estera suggerisce di collocare le macchine in gruppi di non più di otto turbine con una distanza relativamente ampia tra gli stessi. Infine al fine di ridurre le interferenze aerodinamiche, suggeriscono di assumere una distanza minima tra le macchine di 3-5 diametri sulla stessa fila e 5-7 diametri su file parallele.

Ebbene rapportando tali considerazioni all'impianto proposto possiamo affermare che:

- 1. sono state scelte turbine di grandi dimensioni e di potenza unitaria elevata al fine di ridurre il numero a parità di potenza installabile;**
- 2. è stato dislocato in due gruppi costituiti da un numero di aerogeneratori pari ad otto;**
- 3. sono state distanziate tra loro ad una distanza superiore a 3 diametri con una disposizione a romboidale e non a file parallele.**

Dal punto di vista visivo la forma di un aerogeneratore, oltre che per l'altezza, si caratterizza per il tipo di torre, per la forma del rotore e per il numero delle pale. È indubbio che lo sviluppo tecnologico non ha per ora proposto un gamma di soluzioni tecniche studiate per un migliore inserimento nel paesaggio di questi impianti, tantoché ancora ad oggi le alternative sembrano ridursi alle torri a traliccio e a quelle tubolari. Le torri a traliccio, sul tipo di quelle usate per le linee elettriche ad alta tensione, attualmente sembrano soppiantate da quelle a sezione tubolare, particolarmente adatte ai generatori di taglia medio – grande.

Le torri a traliccio hanno una trasparenza piuttosto accentuata, e sono poco visibili nella visione da media e lunga distanza. Nella visione ravvicinata le diversità di struttura fra le pale del rotore, realizzate in un pezzo unico, ed il traliccio crea però un certo contrasto pertanto le vigenti normative di settore, compresa quella regionale di riferimento come evidenziato in Premessa, si indirizzano verso le torri tubolari che se pure non

Impianto eolico nel Comune di San Severo in località “La Camera”, costituito da n. 10 per una potenza complessiva di 60 MW comprese le relative opere di connessione alla rete ed infrastrutture indispensabili alla costruzione ed all’esercizio dell’impianto.

trasparenti e piuttosto visibili sia a media che a lunga distanza sono caratterizzate da una relativa continuità di struttura fra la torre e le pale che conferisce una sorta di maggiore omogeneità all’insieme, facendole considerare superiori dal punto di vista dello stile architettonico.

Anche le caratteristiche costruttive delle pale e della rotazione hanno un impatto visivo importante. I rotori mono pala o bipala producono un moto meno armonico e più veloce, che risulta di maggiore disturbo per l’occhio dell’osservatore, aspetto importante soprattutto per le popolazioni che vivono costantemente in prossimità dell’impianto. I rotori tripala, attualmente quelli maggiormente impiegati per le torri medio – grandi, hanno una rotazione lenta, che risulta molto più riposante per l’occhio umano, ed hanno una configurazione più equilibrata sul piano geometrico.

3.4 Il colore delle macchine

Il colore delle torri eoliche ha una forte influenza riguardo alla visibilità dell’impianto e al suo inserimento nel paesaggio, visto che alcuni colori possono aumentare le caratteristiche di contrasto della torre eolica rispetto allo sfondo. È noto che un oggetto che per caratteristiche proprie ha un contrasto elevato può aumentare enormemente la propria visibilità. Il colore delle torri a traliccio è normalmente quello grigio tipico dell’acciaio galvanizzato, per quanto riguarda le torri tubolari il colore più usato dai costruttori è invece quello bianco, in varie tonalità.

Il bianco è spesso considerato sinonimo di semplicità, armonia, purezza, e secondo alcuni la sua neutralità è la più adatta ad integrarsi con i cambiamenti dei colori del paesaggio per l’alternarsi delle stagioni. In realtà, varie tonalità di colore dal grigio al bianco, possono essere studiate per una migliore integrazione con lo sfondo del cielo nei siti posti sui crinali e quindi particolarmente visibili, applicando gli stessi principi usati per le colorazioni degli aerei della aeronautica militare che devono avere spiccate caratteristiche mimetiche.

La valutazione degli effetti sul paesaggio di un impianto eolico deve considerare le variazioni legate alle scelte di colore delle macchine da installare. Sebbene norme aeronautiche ed esigenze di mitigazione degli impatti sull’avifauna pongano dei limiti entro cui operare, non mancano utili sperimentazioni per un uso del colore che contribuisca alla creazione di un progetto di paesaggio. Infatti le suddette considerazioni impongono, al fine di garantire un’adeguata visibilità, l’uso di strisce di colore rosso per le estremità dei piloni, anche se esso può essere limitato alle macchine che segnano l’inizio e la fine dell’impianto o comunque a quelle poste nei punti più alti. Esso può essere sostituito da emissioni luminose al vertice dei piloni. Sono possibili alcune variazioni del tono del bianco al fine di ridurre la brillantezza e di armonizzare le macchine con il contesto in cui si inseriscono. Le indicazioni belghe suggeriscono, in ambito agricolo, di

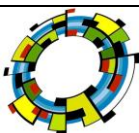

Impianto eolico nel Comune di San Severo in località "La Camera", costituito da n. 10 per una potenza complessiva di 60 MW comprese le relative opere di connessione alla rete ed infrastrutture indispensabili alla costruzione ed all'esercizio dell'impianto.

adottare una colorazione che vira al verde verso la base della macchina eolica al fine di garantire continuità con la linea di orizzonte. **Quelle proposte hanno forma caratteristiche e colore simile all'impianto già realizzato al fine di mitigare l'impatto rispetto al rapporto visivo esistente.**

4. INTERVISIBILITA' ED INSERIMENTO PAESAGGISTICO

La crescente attenzione del pubblico e degli amministratori per la "risorsa paesaggio" si scontra non solo con la difficoltà di governare i conflitti legati alla conservazione di questa risorsa, ma anche con la necessità di elaborare strumenti sempre più raffinati per la valutazione degli impatti. In merito alle centrali eoliche la normativa vigente, nazionale e regionale, presenta alcune problematiche che è necessario tentare di risolvere per procedere ad un adeguamento dell'impianto concettuale degli strumenti di valutazione.

Come è noto, l'entrata in vigore del decreto legislativo 42 del 22 gennaio 2004, intitolato "Codice dei beni culturali e del paesaggio, ai sensi dell'articolo 10 della legge 6 luglio 2002, n. 137" ha coordinato e rielaborato la normativa precedente in materia, come già effettuato dal decreto legislativo 29 ottobre 1999 n. 490 "Testo unico delle disposizioni legislative in materia di beni culturali ed ambientali".

Dal punto di vista del concetto di "vincolo paesaggistico" è stato opportunamente superato l'aspetto puramente estetico, trasformandolo in vincolo paesaggistico – ambientale, ma allo stesso tempo è stato introdotto un concetto di "ambiente naturale" che in realtà non esplicita pienamente il valore di integrazione fra attività antropiche e fattori naturali rappresentato dal paesaggio italiano.

Effettivamente, sia l'articolo 136 che il successivo articolo 142 del D.Lgs. n. 42/2004 e s.m.i., suddividendo i beni tutelati in due diverse categorie, sembrerebbero sostenere una diversa natura dei beni oggetto di tutela, elencando beni materiali di esclusiva origine antropica (beni materiali, immobili, giardini, parchi e bellezze panoramiche) da quelli di tipo ambientale (montagne, coste, laghi, boschi ecc.).

Sappiamo invece che nessun elemento del patrimonio naturale è stato immune dall'impatto antropico e che gli elementi classificati come "naturali" sono in realtà caratterizzati da una maggiore o minore influenza dell'attività dell'uomo, che ne condiziona le caratteristiche ecologiche, oltre ai significati culturali.

La classificazione operata dalla legge, se da un lato permette di individuare facilmente i beni culturali ed ambientali, in realtà vincola vaste aree del territorio indipendentemente da una oggettiva valutazione del valore paesaggistico.

Con la pubblicazione del manuale "Gli impianti eolici: suggerimenti per la progettazione e la valutazione paesaggistica", secondo titolo della collana Linee guida per l'inserimento paesaggistico degli interventi di trasformazione territoriale, a cura della Direzione generale per i beni architettonici e paesaggistici del

Impianto eolico nel Comune di San Severo in località "La Camera", costituito da n. 10 per una potenza complessiva di 60 MW comprese le relative opere di connessione alla rete ed infrastrutture indispensabili alla costruzione ed all'esercizio dell'impianto.

MiBac sono stati introdotti le metodologie da adottare per la valutazione degli impatti degli impianti eolici sul paesaggio.

La finalità principale di tale guida è quella di dotare il progettista di una metodologia utile alla definizione e all'assunzione consapevole delle scelte progettuali: scelte che dovrebbero tenere specifico conto dei caratteri paesaggistici dei luoghi, senza limitarsi alla considerazione degli elementi ecologico ambientali (metodologie senz'altro più diffuse e consolidate), metodologia riconosciuta dalle Linee Guida Nazionali del DM 24 settembre 2010.

Sulla base della guida MiBac ed in relazione di quest'ultime linee guida ci si è basati per l'elaborazione di analisi della visibilità e di inserimento paesaggistico.

4.1 Individuazione dei recettori sensibili e analisi dei risultati

La fase di individuazione dei recettori sensibili è finalizzata alla successiva attività di valutazione dell'impatto reale, pertanto è di cruciale importanza.

Assodato che la Carta dell'impatto visivo deriva da una analisi del *worst case* in quanto non tiene conto dell'effettiva presenza della vegetazione o di ostacoli di natura antropica, l'effettiva ricostruzione della visibilità e quindi dell'impatto visivo associato dovrà essere determinata, non potendo essere estesa all'intera Area di Studio, a partire dall'individuazione di recettori sensibili all'interno di questa.

N.	DENOMINAZIONE	Comune	Località
1	MASSERIA SABBATELLA	San Severo	Sabbatella
2	MASSERIA SPINO SANTO	San Severo	Spino Santo
3	MASSERIA I PALOMBI	San Severo	Palombi
4	MASSERIA PAVONI	San Severo	Falciglia
5	MASSERIA FALCIGLIA	San Severo	Falciglia
6	MASERIA CELENTANO	San Severo	Motta della Regina
7	MASSERIA BASTIA	San Severo	Bastia
8	MASSERIA VITOLO - EX BASTIOLA	San Severo	Bastia
9	MASSERIA BASTIOLA	San Severo	Bastiola
10	MASSERIA LI CALICI	San Severo	Li Calici
11	MASSERIA AMENDOLA	San Severo	Amendola
12	MASSERIA MASTROLILLI EX MASSERIA MOJO	San Severo	Saldoni
13	MASSERIA LA MONICA	San Severo	Motta del Lupo
14	TORRETTA PERAZZE	San Severo	Torretta
15	MASSERIA RATINO	San Severo	Ratino
16	MASSERIA ZANNOTTI	San Severo	Zannotti
17	MEZZANONE	San Severo	Mezzanone

Impianto eolico nel Comune di San Severo in località "La Camera", costituito da n. 10 per una potenza complessiva di 60 MW comprese le relative opere di connessione alla rete ed infrastrutture indispensabili alla costruzione ed all'esercizio dell'impianto.

N.	DENOMINAZIONE	Comune	Località
18	MASSERIA VALLEDIACCETTO	San Severo	Vallediaccio
19	MASSERIA CUPETA-PALMIERI	San Severo	Vallediaccio
20	MASSERIA TORRETTA-S. ANDREA	San Severo	S. Andrea
21	MASSERIA DEL SORDO	San Severo	Cannone
22	MASSERIA CUPOLA	San Severo	Cupoletta
23	MASSERIA MASELLI	San Severo	S.Ricciardi
24	MASSERIA PIRO	San Severo	Piro
25	MASSERIA CHECCHIA	San Severo	S.Ricciardo
26	MASSERIA S. MATTEO	San Severo	S.Ricciardo
27	MASSERIA PIRO DI BRANCIA	San Severo	Brancia
28	POSTA DEL PRINCIPE	San Severo	S. Andrea
29	MASSERIA MOTTA PANETTERIA	San Severo	la Motta
30	MASSERIA LA CAMERA	San Severo	la Camera
31	MASSERIA MOTTA DEL LUPO	San Severo	Motta del Lupo
32	MASSERIA SCOPPA	San Severo	Piro
33	AZIENDA BRANCIA	San Severo	Brancia
34	MASSERIA CASONE	San Severo	Casone
35	S. LEONARDO	San Severo	S. Leonardo
36	MASSERIA LA PORTA	San Severo	Centoquaranta
37	MASSERIA VALLEDIACCIO	San Severo	Vallediaccio
38	MASSERIA ZACCAGNINO	San Severo	Motta Perastro
39	JAZZO RICCI	Rignano G.	Cantalupo
40	POSTA CANTONE	Foggia	Cantone
41	POSTA ARPETTA	Foggia	Marana dell'arpetta
42	POSTA POPPI	Foggia	Poppi
43	POSTA PALOMARA	Rignano G.	il Tavoliere
44	POSTA DI VILLANOVA	Rignano G.	Villanova
45	POSTA PESCORUSSO DA PIEDE	Rignano G.	Pescorosso
46	MADONNA DI CRISTO	Rignano G.	Piana della Madonna
47	MASSERIA CANESTRELLO	Lucera	Capitolo
48	MASSERIA MILENI	Foggia	Maranone
49	MASSERIA FRACCACRETA	Apricena	Pescorosso
50-51	MASSERIA SAN NICOLA D'ARPI	Foggia	Poppi
52	MASSERIA POPPI	Foggia	Poppi
53	MASSERIA ARPI	Foggia	Marana dell'Arpetta
54	MASSERIA CANTONE	Foggia	Cantone
55	MASSERIA VULGANO	Foggia	Vulgano
56	MASSERIA DUANERA 1	Foggia	Salsola delle Rose
57	MASSERIA PASSO DI CORVO	Foggia	Passo di Corvo

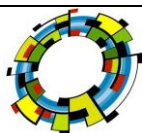

Impianto eolico nel Comune di San Severo in località “La Camera”, costituito da n. 10 per una potenza complessiva di 60 MW comprese le relative opere di connessione alla rete ed infrastrutture indispensabili alla costruzione ed all’esercizio dell’impianto.

N.	DENOMINAZIONE	Comune	Località
58	MASSERIA BELVEDERE	Foggia	Passo di Corvo
59	MASSERIA GIULIANI	Foggia	Posta d'Ischia
60	MASSERIA TORRETTA DI SEZZE	Foggia	Torretta di Sezze
61	MASSERIA VALLEOSCURA	S. Marco in Lamis	Coppa Lunga
62	MASSERIA SPAGNUOLI	Rignano G.	Pescorosso
63	MASSERIA V. RICCI	Rignano G.	Piana della Madonna
64	MASSERIA SALDONI - A. RICCI	Rignano G.	Saldoni
65	MASSERIA CASO	Rignano G.	Cutino di Caso
66	MASSERIA PUZZELLA	Rignano G.	il Marone
67	MASSERIA COPPA SALSOLA	Rignano G.	Coppa del Vento
68	MASSERIA CIOCCATORTA	Rignano G.	Coppa del Vento
69	MASSERIA COPPA DEL VENTO 1	Rignano G.	Coppa del Vento
70	MASSERIA COPPA DEL VENTO 2	Rignano G.	Coppa del Vento
71	MASSERIA LE GROTTI	Rignano G.	Villanova
72	MASSERIA PALACANE	Rignano G.	Piana della Madonna
73	MASSERIA PICCIRILLI	Rignano G.	Ischia
74	MASSERIA SERRILLI	Rignano G.	Ischia
75	MASSERIA MARCHESE	Rignano G.	Canta Lupo
76	MASSERIA CAPPELLI	Rignano G.	Mezzana Grande
77	MASSERIA DON BIASO	Rignano G.	Canta Lupo
78	MASSERIA SERRILLI - TOZZI	Rignano G.	Mezzana Grande
79	MASSERIA RICCI	Rignano G.	Canta Lupo
80	MASSERIA SPAGNOLI	Rignano G.	Pescorosso
81	CASINO PONZIANO	Rignano G.	Pianura della Madonna
82	MASSERIA VILLANI	Lucera	Saggese
83	MASSERIA PALMORI	Lucera	Palmori
84	MASSERIA LA LAMA	Rignano G.	Vallone della Lama
85	MASSERIA DE MAIO	Rignano G.	Pianura della Madonna

Tabella 1: Beni architettonici Buffer 50 volte h totale

Al fine di individuare i valori paesaggistici da attribuire ai beni architettonici censiti dal PPTR, posti nel buffer di 50 volte l’altezza degli aerogeneratori (10 Km), per poi correlarli con l’area dell’impianto e l’ambiente limitrofo al fine di determinarne l’impatto visivo reale, sono stati stabiliti dei criteri di valutazione che portano all’attribuzione sintetica del valore paesaggistico del bene in relazione alle caratteristiche peculiari per cui sono stati classificati dal PPTR come “Beni della stratificazione storica”. I criteri adottati, come sintesi di quelli riportati nelle linee guida regionali, sono:

a) Integrità storica: questo parametro assume valore 1 se l’impianto nel complesso conserva l’impronta catastale del 1901; assume valore 0 se non risulta.

Impianto eolico nel Comune di San Severo in località “La Camera”, costituito da n. 10 per una potenza complessiva di 60 MW comprese le relative opere di connessione alla rete ed infrastrutture indispensabili alla costruzione ed all’esercizio dell’impianto.

b) Compatibilità di destinazione d’uso: viene verificato se la destinazione d’uso reale attuale è compatibile con la natura architettonica del complesso e/o dell’edificio. Si avrà valore 1 se è compatibile, valore 0 se non risulta.

c) Stato di conservazione morfotipo: viene verificato se il complesso e/o il fabbricato principale conserva la struttura architettonica originale. Assume valore 1 se la conserva e 0 se non si verifica.

d) Tipicità architettonica: viene esaminata la tipicità architettonica rispetto al contesto di riferimento. Assume valore 1 se il complesso e/o fabbricato presenta caratteristiche e lineamenti architettonici tipici del contesto. Valore 0 se non li presente.

e) Criticità panoramiche: si analizza la posizione plano-altimetrica del complesso e/o del fabbricato nel contesto in relazione alle possibili interferenze visive dell’impianto rispetto alla peculiarità e panoramicità del bene architettonico. Si assume valore 1 se la visuale principale è orientata verso l’impianto. Si assume valore 0 se ha una direzione diversa verso l’impianto.

Dall’analisi dei suddetti criteri sono stati attribuiti ai beni architettonici censiti i relativi valori paesaggistici di seguito elencati:

N.	DENOMINAZIONE	INTEGRITA' PLANIMETRICA	COMPATIBILITA' DI DESTINAZIONE D'USO	STATO DI CONSERVAZIONE MORFOTIPO	TIPICITA' ARCHITETTONICA	CRITICITA' PANORAMICHE	VALORE PAESAGGISTICO
1	MASSERIA SABBATELLA	0,5	0,5	0	0	0	0,09
2	MASSERIA SPINO SANTO	1	1	1	0	0	0,57
3	MASSERIA I PALOMBI	0	0,5	0	0	0	0,23
4	MASSERIA PAVONI	0	0	0	0	0	0,00
5	MASSERIA FALCIGLIA	0,5	0	0	0	0	0,41
6	MASERIA CELENTANO	0,5	1	0	0	0	0,21
7	MASSERIA BASTIA	0,5	0	0	0	0	0,12
8	MASSERIA VITOLO - EX BASTIOLA	0,5	0,5	0	0,5	0	0,62
9	MASSERIA BASTIOLA	0,5	0	0	0	0	0,24
10	MASSERIA LI CALICI	0,5	0,5	0	0	0	0,94
11	MASSERIA AMENDOLA	1	0	0	0	0	0,91
12	MASSERIA MASTROLILLI EX MASSERIA MOJO	0,5	0,5	0	0	0	0,78
13	MASSERIA LA MONICA	0	0	0	0	0	0,00
14	TORRETTA PERAZZE	0,5	1	0	1	0	1,70
15	MASSERIA RATINO	0,5	1	0	1	0	1,45
16	MASSERIA ZANNOTTI	0,5	0,5	0	0	0	0,83
17	MEZZANONE	0,5	0,5	0	0	0	0,81
18	MASSERIA VALLEDIACCETTO	0,5	0,5	0	0	0	0,67

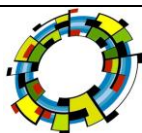

Impianto eolico nel Comune di San Severo in località "La Camera", costituito da n. 10 per una potenza complessiva di 60 MW comprese le relative opere di connessione alla rete ed infrastrutture indispensabili alla costruzione ed all'esercizio dell'impianto.

N.	DENOMINAZIONE	INTEGRITA' PLANIMETRICA	COMPATIBILITA' DI DESTINAZIONE D'USO	STATO DI CONSERVAZIONE MORFOTIPO	TIPICITA' ARCHITETTONICA	CRITICITA' PANORAMICHE	VALORE PAESAGGISTICO
19	MASSERIA CUPETA-PALMIERI	0,5	0,5	0	0	0	0,72
20	MASSERIA TORRETTA-S. ANDREA	0,5	1	0	0	0	0,48
21	MASSERIA DEL SORDO	0,5	1	0	0	0	0,15
22	MASSERIA CUPOLA	0	0	0	0,5	0	0,17
23	MASSERIA MASELLI	0,5	1	0	0	0	0,48
24	MASSERIA PIRO	0,5	1	0	0	0	0,78
25	MASSERIA CHECCHIA	0	0	0	0	0	0,00
26	MASSERIA S. MATTEO	0,5	1	0	1	0	0,63
27	MASSERIA PIRO DI BRANCIA	0,5	0,5	0	0	0	0,09
28	POSTA DEL PRINCIPE	0	0	0	0	0	0,00
29	MASSERIA MOTTA PANETTERIA	0,5	1	0	0	0	0,99
30	MASSERIA LA CAMERA	0,5	1	0	0	0	1,41
31	MASSERIA MOTTA DEL LUPO	0,5	1	0	0	1	1,28
32	MASSERIA SCOPPA	0,5	1	0	1	0	1,15
33	AZIENDA BRANCIA	0,5	0,5	0	1	0,5	0,08
34	MASSERIA CASONE	0	0	0	0	0	0,00
35	S. LEONARDO	0	0	0	0	0	0,00
36	MASSERIA LA PORTA	0,5	1	0	0	0	0,59
37	MASSERIA VALLEDIACCIO	0,5	1	0	0	0	0,98
38	MASSERIA ZACCAGNINO	0,5	1	0	0	0	0,96
39	JAZZO RICCI	0	0	0	0	0	0,00
40	POSTA CANTONE	0	0	0	0	0	0,00
41	POSTA ARPETTA	0,5	0,5	0	1	0	0,08
42	POSTA POPPI	0	0	0	0	0	0,00
43	POSTA PALOMARA	0	0	0	0	0	0,00
44	POSTA DI VILLANOVA	0,5	1	0	0	0	0,20
45	POSTA PESCORUSSO DA PIEDE	0,5	1	0	0	0	0,39
46	MADONNA DI CRISTO	1	1	1	1	1	0,60
47	MASSERIA CANESTRELLO	1	0,5	1	0	0	0,08
48	MASSERIA MILENI	0	1	0	0	0	0,53
49	MASSERIA FRACCACRETA	0	0	0	0	0	0,00
50-51	MASSERIA SAN NICOLA D'ARPI	0,5	1	0	0	0	0,02
52	MASSERIA POPPI	0,5	0,5	0	0	0	0,09
53	MASSERIA ARPI	0,5	1	0	0	0	0,08
54	MASSERIA CANTONE	0,5	1	0	0	0	0,27
55	MASSERIA VULGANO	0	0	0	0	0	0,00
56	MASSERIA DUANERA 1	0,5	0	0	0	0	0,20
57	MASSERIA PASSO DI CORVO	0	0	0	0	0	0,00

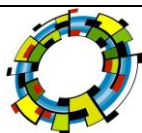

Impianto eolico nel Comune di San Severo in località "La Camera", costituito da n. 10 per una potenza complessiva di 60 MW comprese le relative opere di connessione alla rete ed infrastrutture indispensabili alla costruzione ed all'esercizio dell'impianto.

N.	DENOMINAZIONE	INTEGRITA' PLANIMETRICA	COMPATIBILITA' DI DESTINAZIONE D'USO	STATO DI CONSERVAZIONE MORFOTIPO	TIPICITA' ARCHITETTONICA	CRITICITA' PANORAMICHE	VALORE PAESAGGISTICO
58	MASSERIA BELVEDERE	0,5	0,5	0	0	0	0,12
59	MASSERIA GIULIANI	1	0	1	0	0	0,54
60	MASSERIA TORRETTA DI SEZZE	0	0	0	0	0	0,00
61	MASSERIA VALLEOSCURA	0,5	1	0	0	0	0,17
62	MASSERIA SPAGNUOLI	0,5	0,5	0	0	0	0,23
63	MASSERIA V. RICCI	0	0	0	0	0	0,00
64	MASSERIA SALDONI - A. RICCI	0,5	0,5	0	0	0	0,71
65	MASSERIA CASO	0,5	1	0	0	0	0,47
66	MASSERIA PUZZELLA	0,5	0,5	0	0	0	0,37
67	MASSERIA COPPA SALSOLA	0,5	0,5	0	0	0	0,16
68	MASSERIA CIOCCATORTA	0	0	0	0	0	0,00
69	MASSERIA COPPA DEL VENTO 1	0	0	0	0	0	0,00
70	MASSERIA COPPA DEL VENTO 2	0,5	0	0	0	0	0,24
71	MASSERIA LE GROTTI	0,5	0,5	0	0	0	0,14
72	MASSERIA PALACANE	0,5	0,5	0	1	0,5	0,03
73	MASSERIA PICCIRILLI	0,5	1	0	1	0	0,78
74	MASSERIA SERRILLI	0,5	0,5	0	0	0	0,27
75	MASSERIA MARCHESE	0,5	0,5	0	1	0,5	0,58
76	MASSERIA CAPPELLI	0,5	1	0	0	0	0,72
77	MASSERIA DON BIASO	0	0	0	0	0	0,00
78	MASSERIA SERRILLI - TOZZI	0,5	1	0	1	0	0,73
79	MASSERIA RICCI	0,5	1	0	0	0	0,38
80	MASSERIA SPAGNOLI	0,5	0,5	0	0	0	0,15
81	CASINO PONZIANO	0,5	0,5	0	0	0	0,08
82	MASSERIA VILLANI	0,5	0	0	0	0	0,03
83	MASSERIA PALMORI	0,5	1	0	0	0	0,33
84	MASSERIA LA LAMA	0,5	0,5	0	0	0	0,20
85	MASSERIA DE MAIO	0,5	0,5	0	0	0	0,08

Sulla base dei valori paesaggistici ottenuti, nonché sulla base al reale stato di conservazione ed accessibilità dei beni per una possibile fruizione e valorizzazione degli stessi, ottenuta attraverso sopralluoghi ed indagine fotografica di campo, si è giunti a selezionare **e ad eleggere solo quei beni che presentano un valore paesaggistico superiore all'unità** ovvero tutti quei beni che potrebbero essere recuperati in un'ottica di valorizzazione economica diversa da quella agricola. Pertanto sono stati eliminati tutti i beni scomparsi, in grave stato di conservazione, ruderi e beni inaccessibili a causa di frane e smottamenti. Alla

Impianto eolico nel Comune di San Severo in località “La Camera”, costituito da n. 10 per una potenza complessiva di 60 MW comprese le relative opere di connessione alla rete ed infrastrutture indispensabili alla costruzione ed all’esercizio dell’impianto.

luce di questa selezione, per il solo aspetto visivo verrà esaminato il grado di impatto visivo rispetto all’impianto proposto, dei seguenti beni:

Beni e luoghi sensibili		
N.	DENOMINAZIONE	VALORE PAESAGGISTICO
14	TORRETTA PERAZZE	1,7
30	MASSERIA LA CAMERA	1,41
31	MASSERIA MOTTA DEL LUPO	1,28
32	MASSERIA SCOPPA	1,15

Tabella 2: Beni e luoghi architettonici meritevoli

Il principale requisito dei recettori sensibili è la significatività, ovvero la rappresentatività di aree omogenee caratterizzate da elevata frequentazione e/o particolare pregio naturalistico, storico o architettonico, descritte nelle schede allegate alla presente relazione.

Si precisa che da indagini in situ effettuate è emerso che alcuni dei recettori individuati a priori come caratterizzati da un rilevante pregio naturalistico, storico e archeologico tanto da essere inseriti negli elenchi del Beni della Stratificazione storica del PPTR sono risultati **assolutamente privi dei requisiti di significatività ad essi imputati**.

A titolo di esempio, le segnalazioni di Masseria Li Calici, come già specificato, si riferiscono a beni privi di interesse in quanto in cattivo stato di conservazione e parzialmente demoliti.

Si ritiene che valutare il potenziale impatto visivo indotto dalla presenza degli aerogeneratori nel contesto ambientale/paesaggistico sia piuttosto complicato laddove, come è nella realtà, i potenziali recettori sensibili non sono assolutamente valorizzati dalle Autorità Competenti stante addirittura la difficoltà nell’individuarli in situ.

Tutti i punti selezionati, ad ogni modo, sono riportati nella Tavola F07: “Analisi del PPTR” ottenuta utilizzando come base cartografica la Tavola I01: “Carta dell’impatto visivo reale”.

Si sottolinea che anche in questa fase, l’analisi considerata comunque non tiene conto dell’effetto schermante della vegetazione e dei fabbricati presenti effettivamente sul terreno ma si basa ancora sulla modellizzazione 3D del terreno “nudo”.

Dai punti individuati sono state acquisite le fotografie in formato digitale sulle quali è stato fatto il fotoinserimento (fotorendering) del parco eolico.

Sono state così realizzate, per ogni punto scelto, delle schede riportate nell’elaborato in cui sono visualizzate:

- situazione “ante operam” (immagine acquisita in fase di sopralluogo)

Impianto eolico nel Comune di San Severo in località "La Camera", costituito da n. 10 per una potenza complessiva di 60 MW comprese le relative opere di connessione alla rete ed infrastrutture indispensabili alla costruzione ed all'esercizio dell'impianto.

- *Intervisibilità e coni visuali*
- *situazione "post operam": fotorestituzione del parco eolico.*

Al fine di poter rilevare l'effettiva percezione dell'impianto eolico dai suddetti punti e di poterla confrontare con quanto riportato nella Carta dei coni visuali del paragrafo successivo, si riporta di seguito una tabella di sintesi nella quale per ciascun recettore sensibile individuato è indicato il numero di aerogeneratori visibili desunto dalla Carta sopra menzionata, la relativa classe di impatto visivo reale e il numero di aerogeneratori visibili desunto dalla intervisibilità e dal grado di percezione visiva reale con una scala di visibilità (trascurabile, basso, medio, alto).

Beni e luoghi sensibili		Intervisibilità			Visuale principale		
id	nome	Numero di aerogeneratori visibili in 60° di campo visivo senza ostacoli		Impatto visivo teorico	Numero wtg visibili in 60° di campo visivo reali		Grado di percezione
		n.	%		n.	%	
14	TORRETTA PERAZZE	10	100%	alto	8	80%	medio
30	MASSERIA LA CAMERA	6	100%	alto	3	30%	Trascurabile
31	MASSERIA MOTTA DEL LUPO	10	100%	alto	5	30%	basso
32	MASSERIA SCOPPA	10	100%	alto	8	80%	medio

Tabella 3: Raffronto impatto visivo reale e grado di percezione

Dal confronto dei risultati ottenuti appare evidente l'abbattimento del numero di aerogeneratori percepiti rispetto a quelli desunti dalla simulazione con la condizione di terreno nudo.

Tale conclusione dimostra che la metodologia adottata rappresenta di fatto il *worst case* dal momento che i fotorendering, includendo naturalmente la copertura vegetazionale e/o eventuali ostacoli di natura antropica, rendono possibile l'effettivo rilievo dell'impatto dell'opera in esame sul paesaggio circostante.

Per quei beni che presentano anche un elevato valore di impatto percettivo, sono state effettuate le relative fotosimulazioni al fine di rappresentare la reale immagine che uno spettatore avrebbe se si posizionasse in corrispondenza del bene e guardasse nella direzione dell'impianto (vedasi elaborato I04).

4.2 La rappresentazione della visione

L'analisi della visibilità del progetto è stata condotta per individuare quelle aree di potenziale visibilità degli aerogeneratori all'interno di un'Area di Studio opportunamente determinata mediante l'utilizzo della *viewshed analysis*.

Va precisato a priori che tale analisi rappresenta la valutazione della visibilità potenziale dell'impianto, in relazione ai seguenti parametri:

Impianto eolico nel Comune di San Severo in località “La Camera”, costituito da n. 10 per una potenza complessiva di 60 MW comprese le relative opere di connessione alla rete ed infrastrutture indispensabili alla costruzione ed all’esercizio dell’impianto.

- lo studio non tiene conto dell’effetto schermante della vegetazione e dei fabbricati presenti effettivamente sul terreno ma si basa sulla modellizzazione 3D del terreno “nudo”;
- l’altezza massima degli aerogeneratori (fino alla punta della pala nella sua posizione di massima elevazione).
- non si analizza la situazione “più probabile” ma piuttosto la situazione limite.
- i punti di osservazione (individuati rispetto al “D. Min. Sviluppo Economico 10 settembre 2010 - All.A punto 3.1 lett.b” e rispetto all’elaborato “6.3.2 componenti dei valori percettivi” del PPTR) corrisponde a quello di un osservatore che convenzionalmente si trova ad 1,60 m di altezza da terra.

I risultati ottenuti sono pertanto indicativi di una condizione puramente teorica e cautelativa: per avere cognizione dell’effettivo inserimento dell’opera nel territorio circostante e della conseguente percezione della stessa si dovrà fare riferimento a dei fotorendering che tengano in considerazione la presenza della vegetazione e di ulteriori ostacoli che potrebbero limitarne la visibilità.

L’analisi del numero di turbine è stata effettuata per individuare quante turbine sono visibili da determinati punti all’interno dell’Area di Studio. I risultati di tale metodologia sono stati classificati in intervalli di turbine visibili.

4.2.1 Estensione dell’Area di Studio

L’individuazione della Zona di visibilità teorica è di solito uno dei primi step nell’analisi della visibilità ed è utile per determinare l’area di studio all’interno della quale gli impatti verranno considerati con maggiore dettaglio.

Nella definizione dell’estensione dell’area di studio si determina un processo circolare di decision – making e precisamente: l’estensione dell’area deve essere tale da includere le zone all’interno delle quali presumibilmente si possono registrare gli impatti visivi del parco eolico ma la significatività di tali impatti non può essere determinata fino a quando non è stata effettuata la valutazione degli impatti visivi che si basa sull’estensione della **Mappa di Visibilità Teorica (MIT)**.

L’estensione della mappa di intervisibilità teorica è un aspetto molto importante in quanto definisce l’area su cui effettuare la redazione delle mappe tematiche di intervisibilità e visibilità: la rappresentazione sia della visione che dell’impatto che l’impianto produce. Nel caso di assenza di ostacoli, l’estensione di tale area dipende dalla distanza da cui è possibile vedere un aerogeneratore; tale distanza dipende a sua volta dall’altezza dell’insieme struttura-pale che si eleva sul terreno.

La tabella seguente indica la distanza da cui risulta visibile un aerogeneratore in funzione della sua altezza.

Impianto eolico nel Comune di San Severo in località "La Camera", costituito da n. 10 per una potenza complessiva di 60 MW comprese le relative opere di connessione alla rete ed infrastrutture indispensabili alla costruzione ed all'esercizio dell'impianto.

Altezza aerogeneratore incluso il rotore [m]	Distanza di visibilità [km]
Fino a 50	15
51-70	20
71-85	25
86-100	30
101-130	35

Tabella 4. Fonte: Gli impianti eolici: suggerimenti per la progettazione e la valutazione paesaggistica del MiBAC

La distanza di visibilità rappresenta la massima distanza espressa in km da cui è possibile vedere un aerogeneratore di data altezza (l'altezza del raggio del rotore sommata a quella della struttura fino al mozzo).

I valori indicati nella tabella precedente forniscono le distanze suggerite dalle linee guida dello Scottish Natural Heritage e si riferiscono ad un limite di visibilità teorica, ovvero sono quelle che individuano i limiti del potere risolutivo dell'occhio umano.

Il potere risolutivo dell'occhio umano ad una distanza di 20 km, pari ad un arco di 1 minuto (1/60 di grado), è di circa 5.8 m, il che significa che sono visibili oggetti delle dimensioni maggiori di circa 6 m. Considerato che il diametro in corrispondenza della navicella generalmente non supera i 3 m, si può ritenere che a 20 km l'aerogeneratore abbia una scarsa visibilità ad occhio nudo e conseguentemente che l'impatto visivo prodotto sia sensibilmente ridotto. (Da uno studio del 2002 dell'università di Newcastle si è potuto constatare che per turbine dell'altezza totale fino ad 85 m alla distanza di 10 km non è più possibile vedere i dettagli della navicella e che i movimenti delle pale sono visibili fino ad una distanza di 15 km. Lo studio riporta inoltre che un osservatore generalmente non percepisce il movimento delle pale per distanze maggiori di 10 km).

La grandezza o la taglia degli aerogeneratori e la distanza dall'osservatore sono misure fisiche fondamentali che influiscono sulla visibilità ma il problema chiave è la percezione umana degli effetti visivi, e non è semplicemente funzione della taglia e della distanza.

Scottish Executive (2002)(Planning Advice Note 45) offre le seguenti linee guida generali per valutare gli effetti che la distanza ha sulla percezione di un parco eolico in un territorio aperto:

Distanza	Percezione
2 km	Presumibile caratteristica prominente
2 – 5 km	Relativamente prominente

Impianto eolico nel Comune di San Severo in località “La Camera”, costituito da n. 10 per una potenza complessiva di 60 MW comprese le relative opere di connessione alla rete ed infrastrutture indispensabili alla costruzione ed all’esercizio dell’impianto.

5 – 15 km	Solo prominente in condizioni di chiara visibilità – visto come una parte del paesaggio vasto
15 – 30 km	Solo visto in condizioni di visibilità molto chiara – un elemento minore nel paesaggio

Tabella 5. Fonte: PAN 45 (2002) *Renewable Energy Technologies*

Una tabella simile a questa è riportata in Draft NPPG6 Consultation Document (2000). La British Wind Energy Association (BWEA) sostituisce il termine “impatto” con “effetto” e osserva che “effetti visivi significativi degli aerogeneratori sono dimostrati solo entro 5 km , oltre 15 km gli aerogeneratori possono solo essere visti in condizioni di visibilità molto chiara e anche quando visibili sono presumibilmente un elemento secondario nel paesaggio.

Nelle Linee Guida per la valutazione degli impatti ambientali degli impianti eolici della Regione Toscana (2004) si definisce l’area di impatto potenziale (AIP) come “l’area circolare all’interno della quale è prevedibile si manifestino gli impatti più importanti.

Poiché l’impatto più rilevante è quello visivo il raggio dell’area viene determinato mediante il ricorso ad una formula che mette in relazione il numero dei generatori eolici che compongono l’impianto con la loro altezza:

$$R = (100+E)*H$$

con *R* raggio dell’Area di impatto potenziale

E numero degli aerogeneratori

H altezza degli aerogeneratori (al rotore)”.

L’estensione dell’area di studio ricavata con questa formula risulta essere troppo ridotta e, tra l’altro, varia in misura troppo contenuta all’aumentare del numero di aerogeneratori. Infatti, per avere una superficie superiore ai 20 km di raggio è necessario considerare oltre 100 aerogeneratori.

Alla luce di tali considerazioni si è ritenuto opportuno considerare come Area di Studio per l’analisi della visibilità un’area che tenesse conto del potere risolutivo dell’occhio umano che **prevede l’intervisibilità a 10 Km mentre per la parte di valutazione dell’impatto paesaggistico si ritiene ragionevole concentrarsi fino ad una distanza di 50 volte l’altezza complessiva di cui al DMSE SETTEMBRE/2010, dai punti sensibili panoramici.**

4.2.2 Mappa di Intervisibilità Teorica

La *viewshed* identifica le celle in un input raster che possono essere viste da uno o più punti di osservazione. Ad ogni cella nell’output raster viene attribuito un valore che indica quanti punti di

Impianto eolico nel Comune di San Severo in località "La Camera", costituito da n. 10 per una potenza complessiva di 60 MW comprese le relative opere di connessione alla rete ed infrastrutture indispensabili alla costruzione ed all'esercizio dell'impianto.

osservazione possono essere visti da ogni ubicazione (Cox, 2003). Se c'è solo un punto di osservazione, ad ogni cella da cui è visibile viene dato il valore 1. Ad ogni cella da cui non è visibile viene dato il valore 0.

La redazione della Mappa di Intervisibilità Teorica è stata effettuata mediante l'impiego di funzioni normalmente implementate nei software di tipo GIS o similari che consentono di elaborare i dati tridimensionali del territorio e di calcolare se sussiste visibilità tra un generico punto di osservazione e tutti i punti dell'Area di Studio considerati bersagli.

La Mappa di Intervisibilità Teorica di un impianto eolico è stata tradotta nella redazione di una mappa tematica in cui si opera una classificazione del territorio in 4 classi distinte:

CLASSE	LIVELLO DI VISIBILITA'
0	Non visibile
1/3	visibile fino al 33%
2/3	dal 33% al 66%
1	dal 66% al 100%

Tabella 6: Classificazione del livello di visibilità dell'impianto

La percentuale di visibilità dell'impianto si può definire in funzione del numero di aerogeneratori visibili rispetto al totale di quelli che dovranno essere realizzati.

Dal momento che la funzione viewshed consente di individuare tutti i punti dell'Area di Studio dai quali è possibile vedere un punto posto ad una determinata quota rispetto al suolo (**e non fino a quella quota**) è evidente che una analisi condotta considerando la massima altezza e **cioè una quota di 115 m dal suolo**, fornisce una visione poco attendibile dell'intervisibilità non considerando eventuali ostacoli che possano precludere la vista di tutto l'aerogeneratore, lasciando intravedere solo la punta della pala alla massima elevazione.

Allo scopo di individuare le aree nelle quali fossero visibili gli aerogeneratori in misura parziale (considerando, quindi, l'intera area spazzata dalle pale e la navicella) o totale (considerando una quota alla base della torre) è stata ripetuta l'analisi anche alle altezze notevoli individuate e precisamente a 60 metri e a 10 metri.

Tale procedimento si basa sulla naturale assunzione che se da alcuni punti risulta visibile la base della torre (10 metri) è evidente che sarà visibile l'intero aerogeneratore dal momento che non esistono ostacoli che possano precludere la vista della sola parte superiore degli aerogeneratori stessi.

Analogamente, risultando visibile il punto posto a 60 m, sarà visibile l'aerogeneratore da quel punto fino all'estremità superiore dello stesso.

Impianto eolico nel Comune di San Severo in località "La Camera", costituito da n. 10 per una potenza complessiva di 60 MW comprese le relative opere di connessione alla rete ed infrastrutture indispensabili alla costruzione ed all'esercizio dell'impianto.

I risultati ottenuti sono riportati nelle seguenti tavole:



Figura 2. "Mappa di Intervisibilità Teorica a 10 m"

Si evidenzia una suddivisione dell'Area di Studio in tre sottozone che rappresentano il numero di macchine espresso in percentuale visibili per intero.

Impianto eolico nel Comune di San Severo in località "La Camera", costituito da n. 10 per una potenza complessiva di 60 MW comprese le relative opere di connessione alla rete ed infrastrutture indispensabili alla costruzione ed all'esercizio dell'impianto.

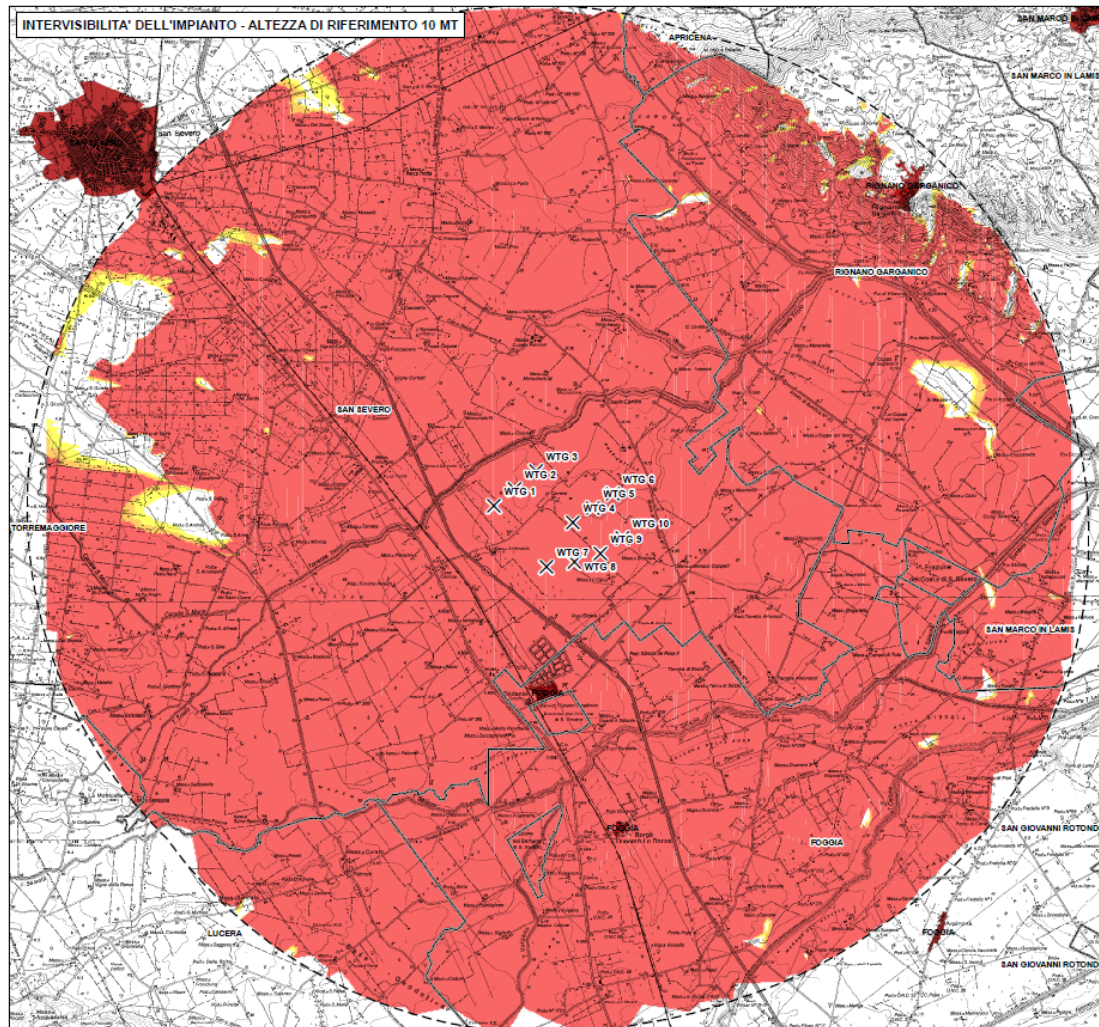

Figura 3. "Mappa di Intervisibilità Teorica a 60 m"

Si evidenzia una suddivisione dell'Area di Studio in tre sottozone che rappresentano il numero di macchine espresso in percentuale di cui è visibile l'area spazzata dalle pale e la navicella.

Impianto eolico nel Comune di San Severo in località “La Camera”, costituito da n. 10 per una potenza complessiva di 60 MW comprese le relative opere di connessione alla rete ed infrastrutture indispensabili alla costruzione ed all’esercizio dell’impianto.

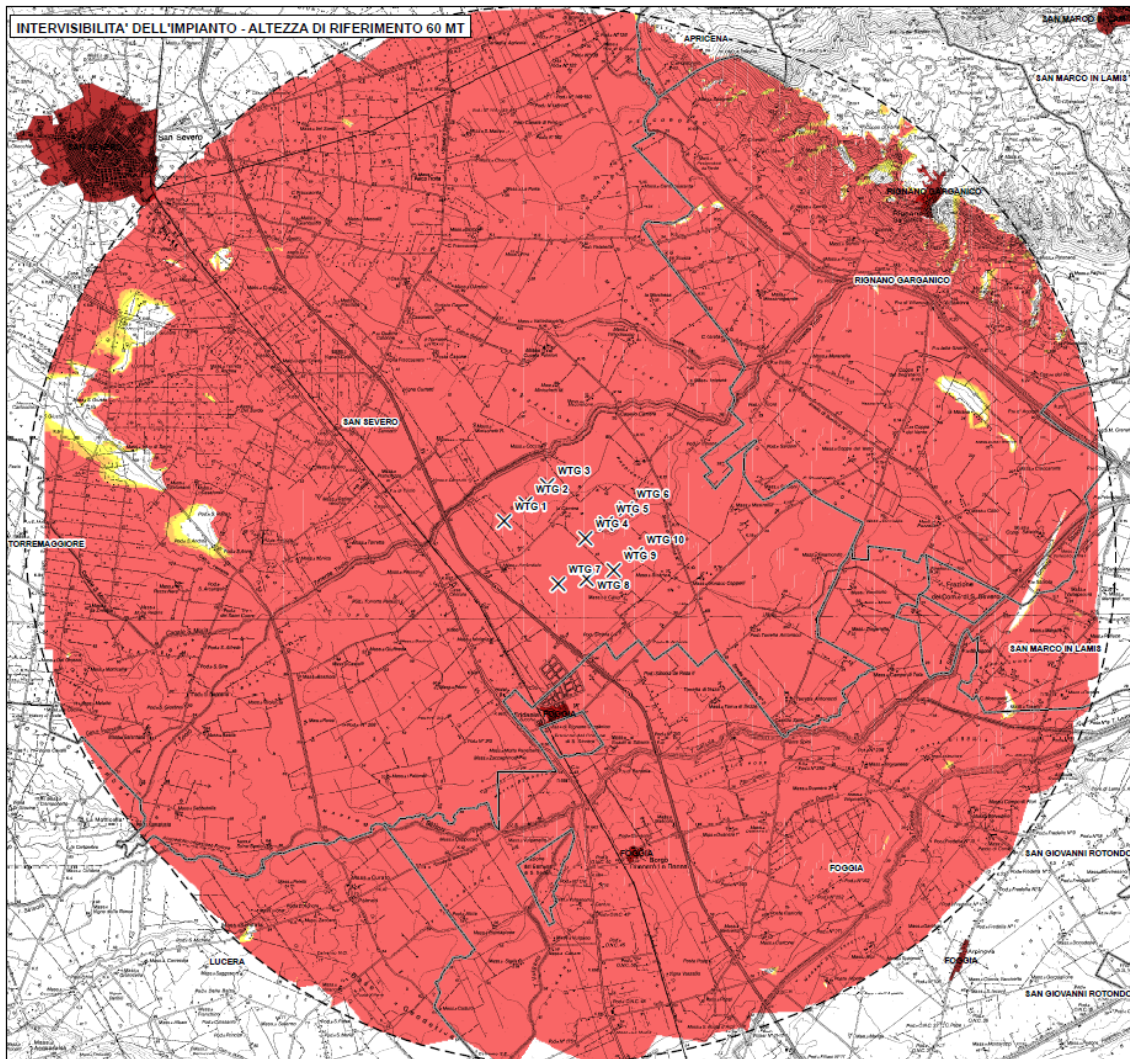

Figura 4. “Mappa di Intervisibilità Teorica a 115 m”

Si evidenzia una suddivisione dell’Area di Studio in tre sottozone che rappresentano il numero di macchine espresso in percentuale in cui è visibile almeno la sommità della pala nella posizione di massima estensione.

Si sottolinea che evidentemente la rappresentazione contenuta nella figura 4, nella quale risulta molto estesa l’area di colore rosso (di massima visibilità) è da riferirsi alla sola sommità della pala e non necessariamente all’aerogeneratore nella sua totalità. Al fine di valutare l’effettiva visibilità delle altre due altezze considerate, vanno necessariamente analizzate le relative Tavole.

In tutti e tre i casi considerati, l’altezza dei bersagli (i singoli punti all’interno dell’Area di Studio) corrisponde a quella di un osservatore che convenzionalmente si trova **ad 1,60 m di altezza da terra**.

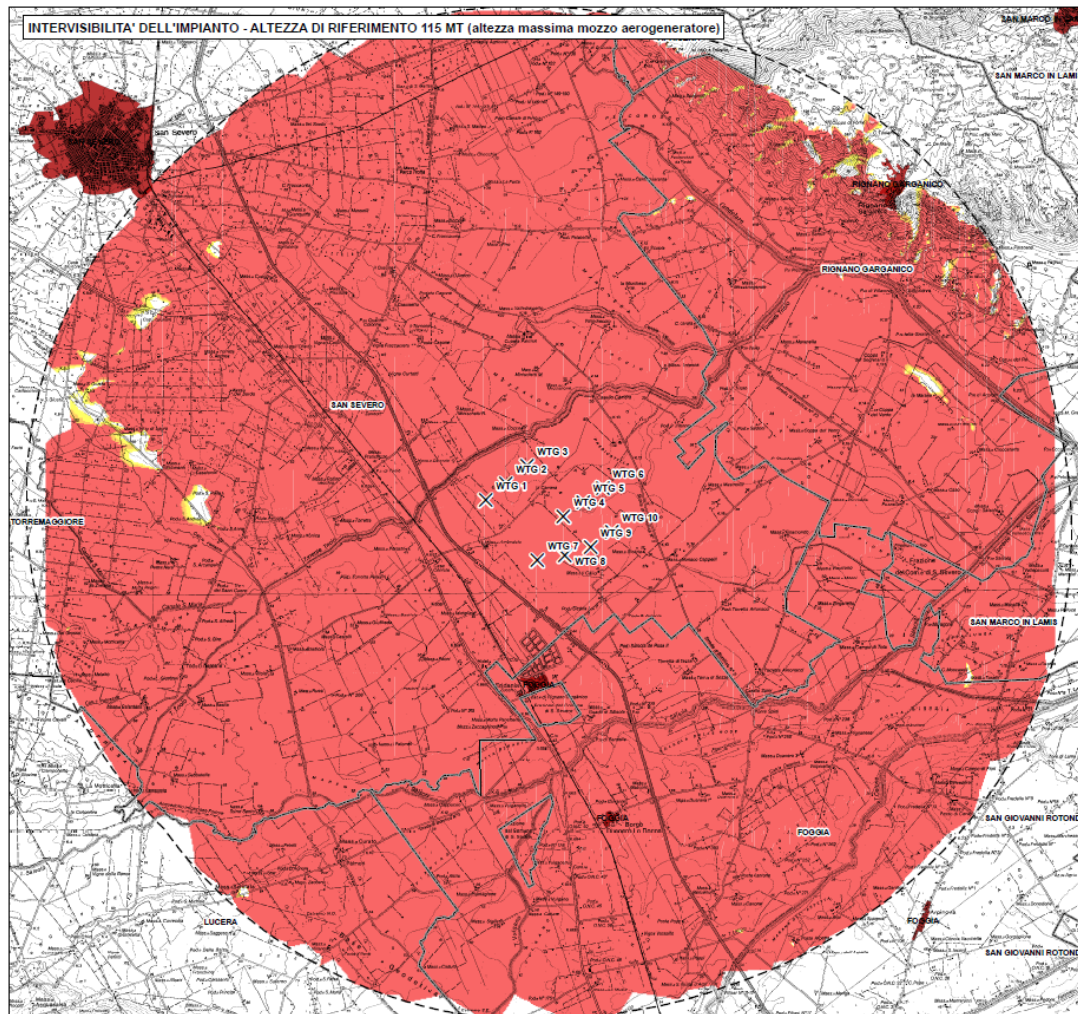
È importante sottolineare che ogni viewshed ha dei limiti e che è utilizzabile solo come punto di partenza per sapere cosa è visibile. Si utilizza, infatti un modello di terreno nudo, senza considerare la presenza di

Impianto eolico nel Comune di San Severo in località "La Camera", costituito da n. 10 per una potenza complessiva di 60 MW comprese le relative opere di connessione alla rete ed infrastrutture indispensabili alla costruzione ed all'esercizio dell'impianto.

vegetazione o di edifici per cui se la viewshed individua aree non visibili allora sicuramente sono da escludere dall'analisi della visibilità.

Per esempio, nella figura 4, le aree senza colore chiaro sono escludibili dalla quantificazione dell'impatto visivo dal momento che rappresentano una percentuale di macchine visibili per intero trascurabile rispetto al totale.

Se la viewshed mostra qualcosa che è visibile, in realtà potrebbe anche non esserlo considerando la presenza degli elementi non riportati nella modellizzazione del terreno.

4.2.3 Carta dell'impatto visivo e analisi dei risultati

Dopo aver fatto un'analisi sull'intervisibilità del parco considerando il *worst case*, è stato analizzato l'impatto visivo dell'impianto eolico valutando le condizioni più rispondenti a quelle reali.

L'impatto visivo risulta essere la combinazione di due fattori:

- **la percentuale di macchine visibili da un determinato punto**
- **la quota parte delle singole macchine visibile dal medesimo punto.**

Per poter effettuare un'analisi qualitativa dell'impatto visivo di un aerogeneratore si è partiti dalle seguenti assunzioni:

- la visione di una turbina eolica nella sua interezza (o da 10 m fino alla parte sommitale) genera un **impatto visivo alto (punteggio pari a 3)**,
- la visione dell'intera superficie spazzata dalle pale in rotazione ma non della parte più bassa (quindi da 60 m fino alla parte sommitale) genera un **impatto visivo medio (punteggio pari a 2)**,
- la visione della parte superiore della pala in rotazione alla massima elevazione genera un **impatto visivo basso (punteggio pari a 1)**,
- la visione di nessuna parte della turbina genera, chiaramente, un **impatto visivo nullo (punteggio pari a 0)**.

La Carta dell'impatto visivo teorico (Tavola I01) nasce dall'esigenza di restituire a livello cartografico, all'interno di un solo strato informativo, le informazioni desumibili dalle *viewshed* alle diverse altezze, permettendo di dare una valutazione qualitativa all'effetto visivo indotto dall'installazione degli aerogeneratori.

Per ciascun punto all'interno dell'Area di Studio, dalle combinazioni delle analisi effettuate, si potrà avere un valore dell'impatto visivo che, normalizzato, sarà compreso tra 0 e 1.

I valori possibili sono stati raggruppati in intervalli discreti che identificano le seguenti classi:

- "Impatto visivo alto" (colore rosso, valori compresi tra 1 e 0,75)

Impianto eolico nel Comune di San Severo in località “La Camera”, costituito da n. 10 per una potenza complessiva di 60 MW comprese le relative opere di connessione alla rete ed infrastrutture indispensabili alla costruzione ed all’esercizio dell’impianto.

- “Impatto visivo medio” (colore arancio, valori compresi tra 0,75 e 0,50)
- “Impatto visivo basso” (colore giallo, valori compresi tra 0,50 e 0,25);
- “Impatto visivo trascurabile” (nessun colore, valori compresi tra 0,25 e 0).

Bisogna sottolineare, però, che il risultato che si ottiene dalla combinazione dei dati non consente di risalire alla tipologia di informazione che ha generato il valore ottenuto (percentuale di macchine visibili da un determinato punto e quota parte delle singole macchine visibile dal medesimo punto).

Per rendere comprensibili i presupposti teorici alla base di questo strato informativo, è possibile considerare a titolo esemplificativo un parco eolico costituito da una sola macchina e come mappa un raster costituito da un solo pixel. Per questo parco eolico ideale sono state realizzate le 3 mappe di intervisibilità alle altezze di 10 m, 60 m e 150 m. Di seguito si riportano le immagini relative ai tre casi previsti.

Viewshed - mt	Valore	Somma normalizzata	Impatto visivo
10	1	1	Alto
60	1		
150	1		
Viewshed - mt	Valore	Somma normalizzata	Impatto visivo
10	0	0,66	Medio
60	1		
150	1		
Viewshed - mt	Valore	Somma normalizzata	Impatto visivo
10	0	0,33	Basso
60	0		
150	1		
Viewshed - mt	Valore	Somma normalizzata	Impatto visivo
10	0	0	Trascurabile
60	0		
150	0		

Per poter rappresentare in maniera più fedele la realtà, la Carta dell’impatto visivo teorico è stata redatta a partire dal fattore di riduzione relativo alla caduta del potere risolutivo dell’occhio umano proporzionalmente all’aumentare della distanza dall’oggetto osservato, e quindi è stata elaborata fino al valore limite dei 10 km considerati per la individuazione dell’Area di Studio.

Impianto eolico nel Comune di San Severo in località "La Camera", costituito da n. 10 per una potenza complessiva di 60 MW comprese le relative opere di connessione alla rete ed infrastrutture indispensabili alla costruzione ed all'esercizio dell'impianto.



Figura 5. "Carta dell'impatto visivo teorico"

Dall'analisi dei dati (fig. 5) si evince che le aree sottoposte ad impatto visivo elevato, ossia quelle aree da cui si percepisce l'impianto in tutta la sua altezza e per tutti gli aerogeneratori proposti è di circa 57 % del totale, mentre le aree da cui non sono visibili nessun aerogeneratore è una piccola parte (il 14 %) dell'area buffer 10 km.

In conclusione, il rapporto di visibilità teorica (terreno nudo) rispetto ai beni e luoghi ritenuti sensibili, seppur evidenzia un'incidenza visiva planimetrica (fig. 6), nella realtà ciò risulta abbastanza ridotta a causa della presenza di ostacoli naturali ed artificiali che impediscono realmente la visione diretta degli aerogeneratori dai suddetti beni, come si evince dall'elaborato delle schede dei beni e luoghi paesaggistici e dalle simulazioni riportate nell'elaborato C09. Ciò dimostra che l'impianto in generale NON IMPATTA in maniera significativa sulla visibilità dello stesso nell'intera area vasta e sui beni sensibili considerati.

Impianto eolico nel Comune di San Severo in località "La Camera", costituito da n. 10 per una potenza complessiva di 60 MW comprese le relative opere di connessione alla rete ed infrastrutture indispensabili alla costruzione ed all'esercizio dell'impianto.

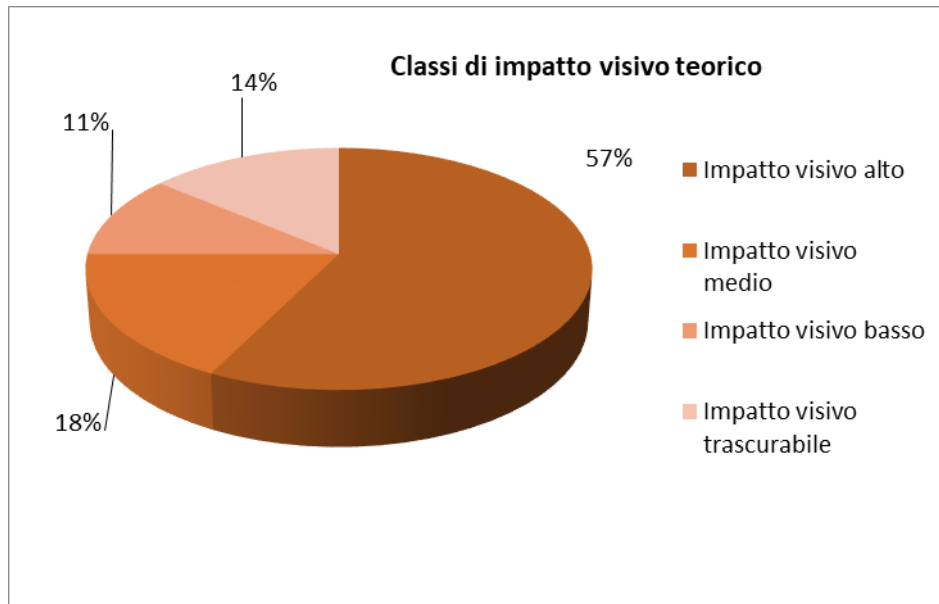

Figura 6. Carta dell'impatto visivo teorico sui beni sensibili (Croce blu) rispetto agli aerogeneratori (cerchi verdi)

Impianto eolico nel Comune di San Severo in località “La Camera”, costituito da n. 10 per una potenza complessiva di 60 MW comprese le relative opere di connessione alla rete ed infrastrutture indispensabili alla costruzione ed all’esercizio dell’impianto.

4.3 Valutazione dell’impatto paesaggistico

La componente percettiva del paesaggio può essere scomposta nelle seguenti sottocomponenti:

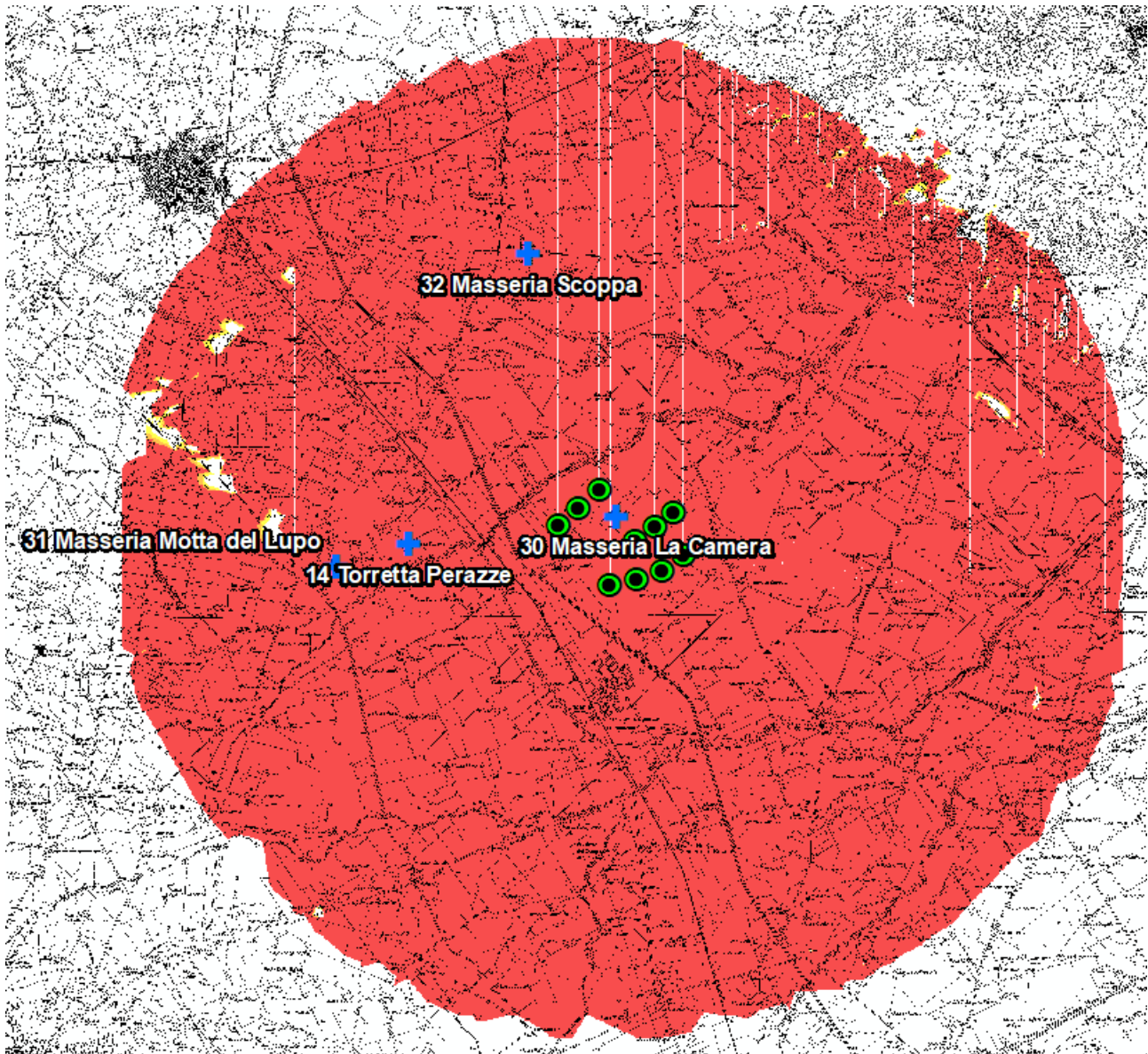
- **Componente visuale:** la percezione del paesaggio dipende da molteplici fattori, come la profondità, l’ampiezza della veduta, l’illuminazione, l’esposizione, la posizione dell’osservatore ecc., elementi che contribuiscono in maniera differente alla comprensione degli elementi del paesaggio. La qualità visiva di un paesaggio dipende dall’integrità, dalla rarità dell’ambiente fisico e biologico, dall’espressività e leggibilità dei valori storici e figurativi, e dall’armonia che lega l’uso alla forma del suolo. Occorre quindi tutelare le qualità visive del paesaggio e dell’immagine; attraverso la conservazione delle vedute e dei panorami. Gli studi sulla percezione visiva del paesaggio mirano a cogliere i caratteri identificativi dei luoghi, i principali elementi connotanti il paesaggio, il rapporto tra morfologia ed insediamenti. A tal fine devono essere dapprima identificati i principali punti di vista, notevoli per panoramicità e frequentazione, i principali bacini visivi (ovvero le zone da cui l’intervento è visibile) e i corridoi visivi (visioni che si hanno percorrendo gli assi stradali), nonché gli elementi di particolare significato visivo per integrità; rappresentatività e rarità.
- **Componente estetica:** La componente estetica comprende sia la concezione del paesaggio inteso come “bellezza panoramica, quadro naturale”, sia l’interpretazione che lo identifica come “espressione visibile, aspetto esteriore, fattezze sensibile della natura”. Tali aspetti fanno riferimento all’apprezzamento del bello nella natura, alla capacità di distinguere il bello come patrimonio di tutti, sentimento immediato e inconscio del singolo e della collettività. In tal senso occorre porre particolare attenzione alla tutela delle bellezze naturali con carattere di particolare eccezionalità, alla tutela del paesaggio inteso come bellezza panoramica e come quadro naturale, alla tutela del paesaggio visto come armonica composizione di forme, spazi, pieni e vuoti, ed infine alla tutela del paesaggio intesa come salvaguardia dell’identità estetica.

Nel caso degli impianti eolici, costituiti da strutture che si sviluppano essenzialmente in altezza, si rileva una forte interazione con il paesaggio, soprattutto nella sua componente visuale. Tuttavia per definire in dettaglio e misurare il grado d’interferenza che tali impianti possono provocare a tale componente paesaggistica, è opportuno definire in modo oggettivo l’insieme degli elementi che costituiscono il paesaggio, e le interazioni che si possono sviluppare tra le componenti e le opere progettuali che s’intendono realizzare. A tal fine, in letteratura vengono proposte varie metodologie.

Per esempio, un comune approccio metodologico quantifica l’impatto paesaggistico (IP) attraverso il calcolo di due indici:

- un indice VP, rappresentativo del valore del paesaggio
- un indice VI, rappresentativo della visibilità dell’impianto

Impianto eolico nel Comune di San Severo in località “La Camera”, costituito da n. 10 per una potenza complessiva di 60 MW comprese le relative opere di connessione alla rete ed infrastrutture indispensabili alla costruzione ed all’esercizio dell’impianto.

L’impatto paesaggistico IP, in base al quale si possono prendere decisioni in merito ad interventi di mitigazione o a modifiche impiantistiche che migliorino la percezione visiva, viene determinato dal prodotto dei due indici sopracitati:

$$IP=VP*VI$$

4.3.1 Definizione del valore da attribuire al paesaggio (VP)

L’indice relativo al valore del paesaggio **VP** relativo ad un certo ambito territoriale, scaturisce dalla quantificazione di elementi quali la naturalità del paesaggio (**N**), la qualità attuale dell’ambiente percettibile (**Q**) e la presenza di zone soggette a vincolo (**V**). Una volta quantificati tali aspetti, l’indice VP risulta dalla somma di tali elementi:

$$VP=N+Q+V$$

In particolare, la naturalità di un paesaggio esprime la misura di quanto una data zona permanga nel suo stato naturale, senza cioè interferenze da parte delle attività umane.

4.3.2 Valore paesaggistico dell’impianto VP

L’impianto verrà realizzato su un’area di circa 344 Km² (buffer impianto a 10 km), ed è confinante a nord con il territorio del comune di Torremaggiore e a sud con Foggia. Esso è composto da 9 aerogeneratori da 2,5 MW, aventi diametro palare di 100 metri e torri tubolari con altezza al mozzo di 100 metri.

L’indice di naturalità deriva pertanto da una classificazione del territorio, riportata nella seguente tabella:

Aree	Indice N
Territori modellati artificialmente	
Aree industriali o commerciali	1
Aree estrattive, discariche	1
Tessuto urbano e/o turistico	2
Aree sportive e ricettive	2
Territori agricoli	
Seminativi e incolti	3
Colture protette, serre di vario titolo	2
Vigneti, oliveti e frutteti	4
Boschi e ambienti seminaturali	
Aree a cisteti	5
Aree a pascolo	5
Boschi di conifere e misti	8
Rocce nude, falesie, rupi	8
Macchia mediterranea, alta, media e bassa	8
Boschi di latifoglie	10

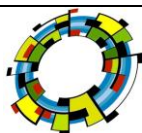

Impianto eolico nel Comune di San Severo in località "La Camera", costituito da n. 10 per una potenza complessiva di 60 MW comprese le relative opere di connessione alla rete ed infrastrutture indispensabili alla costruzione ed all'esercizio dell'impianto.

Tabella 7: Indice di Naturalità

La qualità attuale dell'ambiente percettibile esprime il valore da attribuire agli elementi territoriali che hanno subito una variazione del loro stato originario a causa dell'intervento dell'uomo, il quale ne ha modificato l'aspetto in funzione dei propri usi.

Come evidenziato nella seguente tabella, il valore dell'indice Q è compreso fra 1 e 6, e cresce con la qualità, ossia nel caso di minore presenza dell'uomo e delle sue attività.

Aree	Indice Q
Aree servizi industriali, cave, ecc.	1
Tessuto urbano	2
Aree agricole	3
Aree seminaturali (gariche e rimboschimenti)	4
Aree con vegetazione boschiva e arbustiva	5
Aree boschate	6

Tabella 8: Indice di Qualità

Il terzo indice definisce le zone che, essendo riconosciute meritevoli di una determinata tutela da parte dell'uomo, sono state sottoposte a una legislazione specifica.

L'elenco dei vincoli ed il corrispondente valore dell'indice V è riportato nella tabella

Aree	Indice V
Zone con vincolo storico-archeologico	1
Zone con vincolo idrogeologico	0,5
Zone con vincoli forestali	0,5
Zone con tutela delle caratteristiche naturali	0,5
Zone "H" comunali	0,5
Areali di rispetto (circa 800 mt) attorno ai tessuti urbani	0,5
Zone non vincolate	0

Tabella 9: Indice di Vincolo

Alla luce dei valori possibili per i singoli indici, il valore del paesaggio VP ricade in un intervallo compreso tra un valore minimo di 2 (ottenibile dalla combinazione N=1; Q=1 e V=0) e un valore massimo di 17 (ottenibile dalla combinazione N=10; Q=6 e V=1). In sintesi:

$$VP_{min} = 2$$

$$VP_{max} = 17$$

In base alle caratteristiche della zona, essa è stata classificata come appartenente ad aree denominate "Agricole e seminativi", per cui l'indice di naturalità N è pari a 3. Peraltro, ai sensi degli strumenti urbanistici in vigore, l'area dell'impianto eolico è definita zona agricola, cosicché l'indice di qualità Q dell'ambiente percepito è pari a 3. Per quanto concerne l'indice di vincolo V, la zona non è soggetta ad

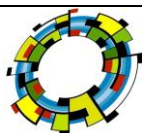

Impianto eolico nel Comune di San Severo in località “La Camera”, costituito da n. 10 per una potenza complessiva di 60 MW comprese le relative opere di connessione alla rete ed infrastrutture indispensabili alla costruzione ed all’esercizio dell’impianto.

alcun vincolo paesaggistico, per cui l’indice V è pari a **0**. Complessivamente, il valore medio del paesaggio **VP** attribuibile all’area dell’impianto eolico risulta pari alla somma dei tre indici citati e quindi pari a **6 (SEI)**.

$$VP = 6$$

Al fine di poter effettuare il calcolo dell’impatto paesaggistico IP per ciascun recettore sensibile, è stato determinato il relativo valore del paesaggio VP attribuendo secondo i criteri sopra descritti i relativi indici.

Beni e luoghi sensibili		Naturalità N	Qualità Q	Vincoli V	Valore del paesaggio VP
id	nome				
14	TORRETTA PERAZZE	3	3	0	6
30	MASSERIA LA CAMERA	3	3	0	6
31	MASSERIA MOTTA DEL LUPO	3	3	0	6
32	MASSERIA SCOPPA	3	3	0	6

Tabella 10: Attribuzione degli indici del VP

4.3.3 Definizione dei parametri relativi alla visibilità dell’impianto (VI)

Per le mappe di visibilità si è determinato **un indice** sintetico che esprime il livello di impatto di un impianto eolico determinato in funzione di un punto di osservazione. Si tratta di un indice che consente di valutare la presenza dell’impianto eolico all’interno del campo visivo di un osservatore.

La logica con la quale si è determinato tale indice si riferisce alle seguenti ipotesi:

- se all’interno del campo visivo di un osservatore **non è presente alcun aerogeneratore** l’impatto visivo è **nullo**;
- se all’interno del campo visivo di un osservatore è presente **un solo aerogeneratore** l’impatto è pari ad un **valore minimo, l’impatto è al massimo pari a 0,1**;
- se all’interno del campo visivo di un osservatore sono presenti **un certo numero di aerogeneratori** occupando un valore inferiore al 50% del campo visivo dell’osservatore, **l’impatto è al massimo pari ad 1**;
- se all’interno del campo visivo di un osservatore sono presenti un certo numero di aerogeneratori occupando un valore superiore al 50% del campo visivo dell’osservatore, **l’impatto è al massimo pari ad 2**.

L’indice **la** è definito in base al rapporto tra due angoli azimutali:

- a) l’angolo azimutale **a** all’interno del quale ricade la visione degli aerogeneratori visibili da un dato punto di osservazione (misurato tra l’aerogeneratore visibile posto all’estrema sinistra e l’aerogeneratore visibile posto all’estrema destra);
- b) l’angolo azimutale **b**, caratteristico dell’occhio umano e assunto pari a 50°, ovvero pari alla metà dell’ampiezza dell’angolo visivo medio dell’occhio umano (considerato pari a 100° con visione di tipo statico).

Impianto eolico nel Comune di San Severo in località “La Camera”, costituito da n. 10 per una potenza complessiva di 60 MW comprese le relative opere di connessione alla rete ed infrastrutture indispensabili alla costruzione ed all’esercizio dell’impianto.

Quindi per ciascun punto di osservazione si determinerà un indice di visione azimutale **la** pari al rapporto tra il valore di **a** ed il valore di **b**; tale rapporto può variare da un valore minimo pari a zero (impianto non visibile) ed uno massimo pari a 2.0 (caso in cui gli aerogeneratori impegnano l’intero campo visivo dell’osservatore).

Tale indice potrà essere utilizzato come criterio di pesatura dell’impatto visivo caratteristico di ciascun punto di osservazione, infatti l’impatto visivo si accentua nei casi in cui l’impianto è visibile per una frazione consistente nell’immagine del campo di visione. Per esempio se **a** è prossimo ai 50°, l’osservatore avrà modo di osservare l’impianto con un impegno del proprio campo visivo superiore al 50%. In tal caso la presenza dell’impianto è da considerarsi particolarmente elevata.

Pertanto l’indice VI di percezione visiva azimutale dell’impianto sarà pari a **VI= P (distanza)* la (indice di visione azimutale)**.

A definire l’indice VI verrà attribuito un ulteriore fattore di pesatura in funzione della distanza dall’impianto.

Nel caso esaminato si è provveduto ad adottare un fattore di peso uguale ad 0,8 per distanze superiori a 4 km da uno degli aerogeneratori visibili, 1.0 per una distanza variabile da 2 km fino di 4 km, mentre per distanze inferiori a 2 km si è stabilito di adottare un fattore di peso pari a 1,5, in quanto fino alla distanza di un paio di chilometri la sensazione della presenza di un impianto eolico è particolarmente elevata.

Infine è stato attribuito un ulteriore peso in funzione del numero di aerogeneratori totalmente visibili (Torre+pala) rispetto al campo visivo dell’osservatore.

4.3.4 Impatto paesaggistico dell’opera

L’**impatto paesaggistico IP**, in base al quale viene analizzato soprattutto l’effetto selva, si possono prendere decisioni in merito ad interventi di mitigazione o a modifiche impiantistiche che migliorino la percezione visiva, viene determinato dal prodotto dei due indici sopracitati:

$$IP=VI*VP$$

Dall’analisi effettuata secondo i criteri suddetti ed i valori calcolati, sull’impianto proposto si rilevano i seguenti valori di Impatto Paesaggistico rispetto ai Punti di Vista Sensibili:

I valori risultanti possono facilmente essere contestualizzati all’intervallo di appartenenza dell’indice di impatto sul paesaggio IP di seguito determinato. Alla luce dei valori possibili per i singoli indici, l’impatto sul paesaggio IP ricade in un intervallo compreso tra un valore minimo di 0 (ottenibile dalla combinazione VP=2 e VI=0) e un valore massimo di 3593,8 (ottenibile dalla combinazione VP=17 e VI=200). In sintesi:

$$IP_{min} = 0$$

Impianto eolico nel Comune di San Severo in località "La Camera", costituito da n. 10 per una potenza complessiva di 60 MW comprese le relative opere di connessione alla rete ed infrastrutture indispensabili alla costruzione ed all'esercizio dell'impianto.

Pmax = 200

id visivo	Località di osservazione	Angolo visivo	Indice Ia	Distanza Km	Fattore p distanza	Indice VI	VP	IP	n wtg visibili	%	IP reale
14	TORRETTA PERAZZE	30	0,6	5,70	0,8	0,48	6	2,88	8	1	2,3
30	MASSERIA LA CAMERA	10	0,2	4,80	0,8	0,16	6	0,96	3	0	0,29
31	MASSERIA MOTTA DEL LUPO	10	0,2	4,20	0,8	0,16	6	0,96	3	0	0,29
32	MASSERIA SCOPPA	15	0,3	3,70	1	0,3	6	1,8	8	1	1,44

Tabella 11: Impatto sui beni e luoghi paesaggistici

Come si evince dai risultati di analisi dell'Impatto Paesaggistico, l'impianto provoca un impatto sensibile **Alto** dalla **Masseria Torrette Perazze** questo è dovuto al fatto che la stessa presenta il fronte libero verso l'impianto, visuale verso l'impianto fortemente antropizzato (presenza della SS16, della ferrovia Bologna-Bari, della A14), ma il suo degrado attuale e di abbandono non consente una potenziale fruizione ai fini turistici del bene.

Analizzando invece nel dettaglio, il rapporto tra i valori degli impatti rispetto ai luoghi sensibili emerge che in quei luoghi in cui ci sono le condizioni di panoramicità e di affollamento rispetto alla **fruizione**, l'impatto risulta normale grazie alla poca panoramicità di posizionamento degli aerogeneratori che si contestualizzano insieme agli aerogeneratori esistenti. Infine dagli altri punti sensibili l'impianto nel complesso pur con un valore IP significativo, **non risulta impattante** in quanto risulta ridotta la visione reale del numero di aerogeneratori mediamente del 70% limitato dal campo massimo visivo umano (60°). Quindi, la verifica dell'effetto selva richiamato nell'Allegato 4 al DM 10 settembre 2010, ha prodotto un **valore positivo** in quanto le distanze minime tra gli aerogeneratori proposti e quelli esistenti, risulta rispettata per tutti gli aerogeneratori esistenti e quelli proposti, ovvero, per l'impianto in oggetto presenta distanze superiori ai 3D rispetto agli aerogeneratori esistenti già in esercizio.

Pertanto, i risultati sopra riportati sono completamente coerenti con quanto rappresentato nei fotorendering (realtà). Ad ogni modo i valori ottenuti per l'IP teorico (max 2.3) sono assolutamente inferiori al valore massimo possibile (200).

Foggia, Ottobre 2019



Il Tecnico
Arch. Antonio Demaio