



**IRON SOLAR S.R.L.**

**PROGETTO PER LA REALIZZAZIONE DI UN IMPIANTO PER LA PRODUZIONE DI ENERGIA MEDIANTE LO SFRUTTAMENTO DEL VENTO NEL TERRITORIO COMUNALE DI SALICE SALENTINO (LE) - VEGLIE (LE)**

**PROGETTO DEFINITIVO**

prima emissione: ottobre 2020

| REV. | DATA | DESCRIZIONE: |
|------|------|--------------|
|      |      |              |

**PROGETTAZIONE**

**ARCHITETTURA E PAESAGGIO**



via Volga c/o Fiera del Levante Pad.129 - BARI (BA)  
ing. Sebanino GIOTTA - ing. Fabio PACCAPELO  
ing. Francesca SACCAROLA

**VIRUSDESIGN®**  
arch. Vincenzo RUSSO  
via Puglie n.8 - Cerignola (FG)



**IMPIANTI ELETTRICI**

ing. Roberto DI MONTE

**GEOLOGIA**

geol. Pietro PEPE

**ACUSTICA**

ing. Francesco PAPEO

**ARCHEOLOGIA**

Nostoi S.r.l.

**STUDIO PEDO-AGRONOMICO**

dr. for. Sara MASTRANGELO

**ASPETTI FAUNISTICI**

dott. nat. Fabio MASTROPASQUA



**Nostoi S.R.L.**  
Via San Marco, 1511  
30015 CHIOGGIA (VE)  
C.F.P. e Iscra. R. 03 653 560 270  
REA VE 327005



**SIA.EG. ELABORATI GENERALI  
S.6 ANALISI COSTI BENEFICI**



## INDICE

|   |   |    |
|---|---|----|
| 1 | PREMESSA.....   | 1  |
| 2 | PROBLEMATICHE DI FONDO NELL'ACB .....                                     | 1  |
|   | 2.1I METODI DI VALUTAZIONE DEL VALORE ECONOMICO DEI BENI AMBIENTALI ..... | 3  |
|   | 2.2IL PROGETTO EXTERNE .....  | 6  |
|   | 2.3IL COSTO GLOBALE DELLE FONTI ENERGETICHE .....                         | 8  |
| 3 | ANALISI DEI COSTI .....   | 11 |
|   | 3.1RUMORE .....   | 11 |
|   | 3.2PAESAGGIO .....  | 11 |
|   | 3.3COSTO DI PRODUZIONE DELL'ENERGIA .....                                 | 13 |
| 4 | ANALISI DEI BENEFICI .....  | 14 |
|   | 4.1PREZZO DELL'ENERGIA .....  | 14 |
|   | 4.2BENEFICI AMBIENTALI.....   | 15 |
| 5 | RISULTATI .....   | 16 |

---

## 1 PREMESSA

L'Analisi Costi-Benefici (ACB) è un metodo di valutazione ex ante di progetti privati applicata anche nel campo delle scelte di investimento pubbliche: essa può essere utilizzata per valutare la convenienza di un singolo progetto, di un programma, o di uno strumento di politica economica. In realtà, essa è parte integrante del progetto stesso, in quanto consente di valutarne la convenienza e di scegliere, tra diverse alternative progettuali, quella più conveniente.

L'ACB prende in esame diverse prospettive di valutazione: quella finanziaria, quella economica e quella sociale.

Nell'**analisi finanziaria** l'investimento viene considerato dal punto di vista privato: il progetto viene valutato in rapporto alla sua capacità di contribuire al profitto del proponente, e pertanto vengono considerate le tipiche variabili che influenzano direttamente la funzione del profitto (flusso di ricavi e dei costi). Il progetto sarà considerato conveniente se il profitto da esso derivante sarà positivo. Nel caso di confronto tra diverse alternative progettuali si considererà più conveniente il progetto cui è associato un livello di profitto più elevato.

Nell'**analisi economica** la prospettiva rispetto alla quale deve essere valutata la convenienza di un progetto è invece quella collettiva. L'operatore pubblico che finanzia l'intervento dovrà valutare i benefici per la collettività massimizzando la funzione di benessere collettivo e sarà quindi quest'ultima funzione la discriminante che consentirà di decidere se attuare (o finanziare) un progetto o quale alternativa progettuale realizzare.

Nel caso in esame è evidente che l'approccio da seguire sia quello dell'analisi economica e che la massima rilevanza è data dagli effetti ambientali associati all'intervento in progetto.

Prima di procedere con la quantificazione dei costi e dei benefici economici correlati alla realizzazione delle opere di progetto, si riportano alcune considerazioni relativamente alle problematiche intrinsecamente connesse all'ACB ed alle metodologie comunemente utilizzate per la valutazione dei beni economici.

## 2 PROBLEMATICHE DI FONDO NELL'ACB

Nella valutazione degli effetti ambientali relativi alla realizzazione di un intervento, bisogna considerare che i beni ambientali sfuggono alla logica di mercato e, pertanto, il loro valore non può essere determinato attraverso l'analisi tradizionale delle curve di domanda ed offerta. È evidente, allora, come la definizione del valore economico di una risorsa ambientale, ossia l'attribuzione di un corrispettivo monetario ad essa, debba superare i limiti del valore di scambio ed abbracciare una nozione di valore più ampia che consideri tutte le ragioni per le quali la risorsa ambientale è fonte di utilità per la collettività.

In linea generale, quindi, l'attività di valutazione di un bene ambientale implica la misurazione, attraverso una qualche unità di misura convenzionale, della capacità del bene di essere utile e quindi di soddisfare determinati bisogni. In presenza di esternalità negative, risulta necessario identificare la curva del costo esterno, ossia cercare di misurare i danni ambientali. Tale misurazione dovrà essere effettuata in termini monetari, dal momento che i benefici privati sono espressi in questa unità di misura: la moneta, infatti, è utilizzata come strumento di misurazione dei guadagni e delle perdite di utilità (o di benessere). **L'idea fondamentale per la misurazione in termini monetari dei benefici è che gli individui rivelino le loro preferenze per i beni ambientali mostrando la loro Disponibilità A Pagare (DAP) per quei beni**. Il prezzo di mercato costituisce la guida iniziale per misurare tale disponibilità, e quindi, la spesa totale per il bene rappresenta la prima approssimazione del beneficio ricevuto. Ovviamente, la ragione per la quale la moneta viene utilizzata come unità di misura è che tutti esprimono le proprie preferenze nei termini di questa unità di

ANALISI COSTI BENEFICI

misura: se acquistiamo un bene, ad esempio, esprimiamo la nostra disponibilità a pagare offrendo moneta in cambio di quel bene, e indirettamente riflettiamo il valore economico che viene attribuito al bene in questione.

Naturalmente **l'approccio monetario presenta numerosi limiti**. In primo luogo, tale approccio "monetizza" le preferenze degli individui per una variazione nella fornitura di un bene non di mercato (es. qualità ambientale) – non il valore del bene in sé. Spesso **le persone non hanno preferenze ben definite in termini monetari per i beni non di mercato**; può quindi essere necessario fornire informazioni aggiuntive per consentire la formazione di tali preferenze. **La disponibilità a pagare, inoltre, dipendendo dalla capacità di pagare, è distorta dalla distribuzione del reddito.**

A livello teorico, il problema della valutazione economica dei beni ambientali ha subito, negli ultimi decenni, una profonda rielaborazione, soprattutto a causa delle pressioni politiche rivolte al cambiamento della politica ambientale. Nel corso degli anni '80, in particolare, le critiche rivolte alla teoria microeconomica tradizionale di non tenere conto, nelle valutazioni monetarie dei beni ambientali, dei valori diversi da quelli di puro utilizzo ha spinto verso l'**introduzione del concetto di Valore Economico Totale (VET)**. Nonostante esistano approcci diversi, e non vi sia accordo unanime circa la terminologia utilizzata, in economia ambientale si è giunti ad identificare una precisa tassonomia dei valori economici dei beni ambientali, così come riportato nel seguente schema.

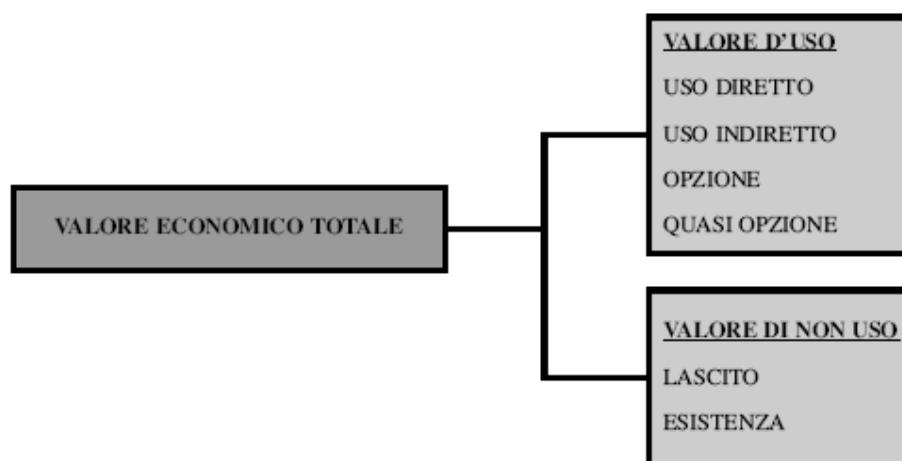

Il Valore Economico Totale è composto da "valori d'uso" e "valori di non uso" (o intrinseci). Appartengono alla prima categoria, i valori d'uso (diretto ed indiretto) ed i valori d'opzione e quasi opzione; rappresentano, invece, valori di non uso, il valore di lascito ed il valore d'esistenza. Il valore economico totale risulta quindi pari a:

$$\text{VET} = \text{valore d'uso diretto} + \text{valore d'uso indiretto} + \text{valore d'opzione} + \text{valore di quasi opzione} + \text{valore di esistenza} + \text{valore di lascito}$$

Analizziamo brevemente le diverse componenti:

Il valore d'uso rappresenta la principale componente del valore economico di una risorsa ambientale. Gran parte del valore che da questo deriva è legato, infatti, all'utilità percepita dai consumatori attraverso la fruizione. Alcuni autori distinguono tra valore d'uso diretto, che deriva dalla fruizione diretta della risorsa naturale (si pensi, ad esempio, al piacere che deriva dall'utilizzo di una spiaggia), e valore d'uso indiretto, legato ai benefici indiretti che gli individui ricevono dall'utilizzo della risorsa (si pensi, ad esempio, ai fruitori di una spiaggia che beneficiano, nel corso della loro permanenza, degli effetti paesaggistici del territorio circostante).

Il valore di opzione è legato al desiderio di assicurare la disponibilità del bene per un potenziale utilizzo futuro. Esso assume particolare rilevanza quando vi sono situazioni di incertezza sulla disponibilità futura della

## ANALISI COSTI BENEFICI

risorsa ambientale, come, ad esempio, per i c.d. beni irriproducibili o per i beni la cui offerta non è in grado di adeguarsi alle variazioni della domanda. Il valore d'opzione corrisponde, in linea teorica, all'ammontare di un ipotetico premio assicurativo pagato al fine di avere la garanzia della disponibilità futura del bene per un uso diretto o indiretto. I soggetti avversi al rischio saranno, infatti, disposti a pagare una somma di denaro per garantirsi tale disponibilità in futuro.

Il valore di quasi opzione individua, invece, il valore attribuito alla possibilità di preservare la risorsa per utilizzi futuri non ancora identificati e conseguenti al processo di sviluppo tecnologico. In altre parole, esso rappresenta il valore del potenziale aumento di conoscenza che può derivare dalla semplice esistenza di quel bene.

Oltre al valore d'uso, esistono altre valenze, sinteticamente definite come valori di non uso, del tutto indipendenti dall'utilizzo individuale del bene. Ad esempio, il valore di lascito si identifica con l'utilità derivante dalla consapevolezza che, grazie al proprio interessamento, anche le generazioni future potranno godere di determinate risorse ambientali (atteggiamento di tipo altruistico). Dal punto di vista economico, tale valore è esprimibile quindi come la disponibilità a pagare da parte di un soggetto per la conservazione di un certo bene affinché le generazioni future possano disporne. È evidente, allora, come tale concetto sia affine al valore di opzione, nel senso che come questo si riferisce a fruizioni differite nel tempo, è correlato all'uso di una risorsa, ma è condizionato dall'incertezza sulla sua disponibilità futura.

Il valore di esistenza è invece legato alla possibilità di preservare il bene da una possibile distruzione a prescindere da qualunque considerazione legata all'uso attuale o futuro di tale risorsa. Tale valore si riferisce, infatti, all'utilità percepita dai soggetti per il solo fatto che le risorse continuano ad esistere, indipendentemente dalla possibilità di trarne un beneficio dall'uso. In termini economici, tale valore è misurato dalla disponibilità a pagare per l'esistenza o la salvaguardia di determinati beni.

**L'introduzione del Valore Economico Totale ha segnato un indubbio passo in avanti nelle valutazioni economiche dei beni ambientali.** In letteratura, oggi, esiste un sostanziale accordo sul fatto che le componenti appena richiamate possano influire, almeno in linea teorica, sul valore di una risorsa ambientale. Tuttavia, **esistono numerose perplessità legate alla possibilità di quantificare valori come quelli di esistenza, per i quali non esiste un riferimento di mercato.** Naturalmente, **tale problema può essere ridimensionato considerando il peso relativo che le diverse componenti assumono in termini di effettivo contributo al valore economico totale.** Nel caso della stima degli effetti misurabili del danno ambientale, infatti, tale operazione consente una notevole semplificazione delle operazioni di stima, garantendo la possibilità di **trascurare alcune componenti irrilevanti.** In linea generale, la rilevanza delle componenti di non uso dipende da tre elementi fondamentali:

- **l'irreversibilità del bene** - se il bene non viene preservato, le possibilità di rigenerazione sono assai complesse e i tempi ancor più lunghi;
- **l'incertezza** - in quanto il futuro non è noto e gli attuali errori di gestione della risorsa possono generare dei costi potenziali futuri difficili da determinare;
- **l'unicità** - il bene in questione non è facilmente sostituibile, si preferirà quindi la preservazione piuttosto che lo sfruttamento indiscriminato..

### 2.1 I METODI DI VALUTAZIONE DEL VALORE ECONOMICO DEI BENI AMBIENTALI

Negli ultimi anni sono state definite numerose e differenti metodologie di stima dei costi e benefici esterni ambientali. Malgrado la maggior parte degli approcci si basi su un apparato teorico comune ben definito, esistono notevoli differenze tra loro. Naturalmente, è al di là dello scopo del presente lavoro presentare una rassegna esaustiva delle diverse tecniche di "monetizzazione" esistenti, tuttavia, è opportuno descrivere

ANALISI COSTI BENEFICI

sinteticamente le principali tecniche al fine di spiegare quali sono i loro ambiti specifici di applicazione e perché diversi approcci applicati ad un medesimo problema di valutazione ambientale producono risultati diversi.

In primo luogo è necessario sottolineare come, dal punto di vista giurisprudenziale, il valore economico di un bene ambientale per la collettività sia pari al danno (costo) subito dalla collettività a causa di un'attività di alterazione, deterioramento e distruzione del bene stesso. E' evidente allora come gran parte delle tecniche di valutazione sviluppate sia rivolta alla quantificazioni dei danni arrecati all'ambiente.

Come rilevato da numerosi autori (vedi, ad esempio, Stirling, 1992) esiste una notevole confusione nella classificazione e nomenclatura dei diversi metodi. Malgrado la maggior parte degli autori distingua tra metodi diretti (o delle preferenze dichiarate) e metodi indiretti (o delle preferenze rivelate), i differenti significati attribuiti alla parola 'diretto' da parte dei diversi autori, ha infatti impedito la formazione di un linguaggio comune (Fontana, 2005). Al fine di superare (evitare) tale confusione, si distinguerà tra metodi di stima "market oriented" e metodi di stima "survey oriented". Consideriamo la seguente figura.

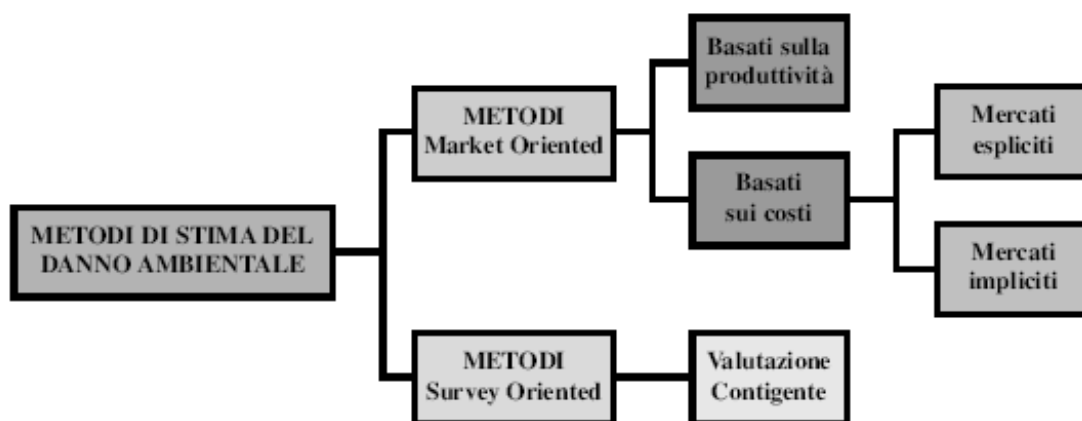

Per quanto riguarda i metodi **market oriented**, basati sui costi, assumono particolare rilevanza le tecniche orientate a mercati espliciti, ossia basate su dati di prezzo e quantità ricavati da mercati effettivi. È possibile distinguerle in:

- costo di ripristino: ricostruzione e stima delle spese che sarebbe necessario sostenere per riportare i beni ambientali danneggiati alla situazione precedente il danno (baseline);
- costo di sostituzione: ricostruzione e stima delle spese che sarebbe necessario sostenere per beni prodotti dall'uomo che possano sostituire i beni o i servizi ambientali compromessi;
- costo del progetto ombra: ricostruzione e stima delle spese che sarebbe necessario sostenere per creare un progetto alternativo alla risorsa ambientale danneggiata;
- costo di rilocalizzazione: ricostruzione e stima delle spese che sarebbe necessario sostenere per spostare altrove le attività economiche danneggiate a causa della riduzione della qualità ambientale;
- spese difensive: ricostruzione e stima delle spese che sarebbe necessario sostenere per evitare o prevenire impatti sulle componenti ambientali.

Le tecniche orientate a **mercati impliciti** utilizzano, invece, dati di prezzo e quantità ricavati da mercati di beni surrogati rispetto a quello ambientale da valutare. È possibile distinguerle in:

- prezzi edonici (Griliches, 1971; Rosen, 1974): si fa riferimento al valore di mercato di particolari beni succedanei complementari ai beni ambientali. Si ricorre a questi metodi quando i beni ambientali danneggiati sono intangibili (paesaggio incontaminato, aria pulita, silenziosità di un luogo);

### ANALISI COSTI BENEFICI

- costi di viaggio (Hotelling, 1931; Clawson, 1959; Claxton e Knetsch, 1966): si fa riferimento alle spese sostenute dagli individui per raggiungere una determinata località, e si assume che tali cifre rappresentino l'effettivo valore che gli individui attribuiscono al sito.

Le tecniche orientate alla produttività considerano l'ambiente naturale come fattore di produzione (Ellis e Fisher, 1987; Maler, 1992; Freeman, 1993):

$$Q = f(K, L, E)$$

dove Q rappresenta il prodotto, K il capitale, L il lavoro ed E un indicatore di qualità ambientale.

Qualora la forma algebrica della funzione di produzione sia nota è possibile calcolare l'effetto che una variazione della qualità ambientale ha sulla produzione. Se un danno altera la quantità o il prezzo di un bene (o di un servizio) fornito da una qualità ambientale, il valore monetario di tale cambiamento costituisce, quindi, una misura del danno alla qualità ambientale stessa. In linea generale, i metodi orientati al mercato presentano una serie di criticità:

- le stime sono dipendenti dal mercato e dunque da fattori contingenti;
- esistono delle difficoltà nella ripartizione della responsabilità dei danni nello spazio e nel tempo, in caso di più inquinatori;
- sono difficilmente applicabili ai casi di danno atmosferico, alla falda, a bacini idrici di vaste dimensioni;
- sono di difficile applicabilità al concetto di biodiversità;
- non sono applicabili qualora i danni ambientali siano, in massima parte, localizzati in aree marginali, di pregio modesto e con scarso valore d'uso per la collettività.

Per quanto riguarda i metodi "survey oriented", le tecniche orientate a mercati ipotetici, o di valutazione contingente, sono invece basate su interviste attraverso le quali viene stimata la disponibilità a pagare degli individui, o di un insieme di individui, per particolari beni e servizi ambientali. In alternativa, sempre tramite interviste, tali tecniche si affidano a valutazioni di tali beni e servizi fornite da esperti. Il valore di un bene ambientale viene così individuato attraverso la ricostruzione della disponibilità a pagare (DAP) degli individui per un beneficio ambientale o la disponibilità ad accettare compensi per un costo ambientale (DAC). Tale disponibilità viene stimata attraverso domande dirette su preferenze personali riguardo l'ambiente, o dedotta analizzando le scelte da essi effettuate in simulazioni in cui vengono proposti beni o servizi ambientali alternativi.

Naturalmente anche questo metodo non è esente da criticità, quali:

- la scarsa conoscenza da parte dell'individuo relativa ai beni ambientali;
- il rischio di comportamenti strategici (free riding);
- non neutralità delle modalità di pagamento;
- il fatto che le preferenze non sono sempre transitive e sommabili;
- il rischio di distorsione in ragione del tipo di domanda o del campione.

Dal punto di vista della quantificazione del valore economico totale delle risorse ambientali, i diversi metodi di valutazione presentano, quindi, delle evidenti criticità. **Le metodologie market oriented permettono di stimare solo il valore d'uso, diretto ed indiretto, dei beni ambientali; mentre le metodologie survey oriented, malgrado permettano di individuare sia il valore d'uso che il valore di non uso, risultano altamente arbitrarie.**

Sebbene il concetto di Valore Economico Totale di una risorsa ambientale rappresenti, quindi, un avanzamento dal punto di vista teorico, i metodi utilizzati per la sua valutazione non permettono una chiara



**ANALISI COSTI BENEFICI**

quantificazione dei diversi elementi che lo compongono. Tale fenomeno non è sorprendente: da una parte, l'Economia Ambientale, tentando di riportare all'interno dell'impostazione standard i problemi di carattere ambientale, non permette di considerare in maniera soddisfacente parte dei valori di non uso; dall'altra, l'Economia Ecologica, sebbene interessata al valore intrinseco del capitale naturale non sembra ancora in grado di esprimere, a livello operativo, metodi in grado di quantificare il valore economico di una risorsa.

Queste considerazioni evidenziano in ultima analisi le criticità intrinsecamente connesse alla quantificazione economica dei beni ambientali.

Noto quanto sopra, **ai fini della presente analisi si è deciso di utilizzare quale riferimento la metodologia sviluppata nell'ambito del progetto ExternE**, acronimo di "External Costs of Energy" e riferimento di una serie di progetti promossi dalla Commissione Europea a partire dagli anni novanta. Le analisi condotte nell'ambito di tale progetto sono anche stati utilizzati nell'ambito di analisi costi benefici a livello "macro" per valutare il costo globale di produzione dell'energia e gli effetti dello sviluppo delle rinnovabili.

Nel successivo paragrafo si riporta una breve descrizione della metodologia adottata per l'implementazione del progetto ExternE, mentre nel paragrafo 1.4 si riportano delle valutazioni di costo globale delle varie fonti energetiche.

## **2.2 IL PROGETTO EXTERNE**

Il progetto ExternE, "External Costs of Energy", è stato inizialmente promosso dalla Commissione Europea in collaborazione con il Dipartimento dell'Energia degli Stati Uniti nel 1991, in seguito alla convinzione che gli impatti ambientali connessi alla produzione di energia non fossero debitamente considerati nei processi decisionali. Il progresso nella conoscenza scientifica aveva dimostrato che talune fonti energetiche possono provocare impatti negativi anche molto significativi su un ampio numero di recettori, influenzando sulla salute umana, sugli ecosistemi e sull'ambiente in generale.

La scelta di approfondire le esternalità riconducibili al settore dell'energia è stata, quindi, dettata da diversi fattori, tra cui:

- la necessità di considerare l'interesse ambientale nella scelta tra differenti fonti energetiche e tecnologie ad esse associate;
- la necessità di valutare i costi ed i benefici dell'applicazione di standard ambientali più rigorosi;
- la maggiore attenzione verso l'utilizzo di strumenti economici nelle politiche ambientali;
- la promozione di politiche volte all'incoraggiamento dello sviluppo dei meccanismi di mercato e della competizione nel settore dell'energia (privatizzazione, liberalizzazione dei mercati energetici...)

La metodologia sviluppata nell'ambito del progetto ExternE rappresenta il primo approccio sistematico per la valutazione monetaria dei costi esterni di una vasta gamma di cicli di produzione di energia. L'approccio al calcolo delle esternalità è di tipo bottom-up e si basa sullo studio del percorso degli impatti (Impact Pathway): l'analisi procede in maniera sequenziale dalla quantificazione dei fattori d'impatto (emissioni atmosferiche, rumore ecc..) alla stima delle modificazioni ambientali, alla valutazione degli impatti fisici fino a giungere alla loro quantificazione in termini monetari. Gli impatti ed i costi sono sommati per i diversi recettori sensibili e lo studio si delinea come un'analisi di tipo multidisciplinare.



**ANALISI COSTI BENEFICI**

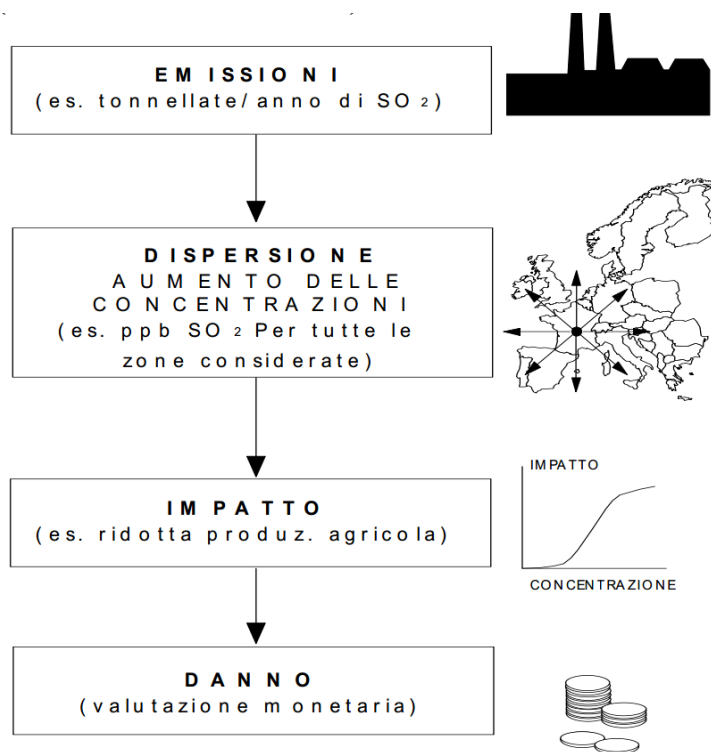

Il primo studio prodotto dal progetto ExternE è stato pubblicato negli Stati Uniti ed in Europa tra il 1994 ed 1995 e propone una metodologia di lavoro da applicarsi per un dettagliata quantificazione dei costi esterni del ciclo di vari carburanti o fonti energetiche. In particolare, lo studio comprende i seguenti volumi:

- Vol. 1: Sintesi;
- Vol. 2: Metodologia;
- Vol. 3: Carbone e lignite;
- Vol. 4: Petrolio e gas;
- Vol. 5: Nucleare;
- Vol. 6: Eolico ed idroelettrico.

Negli anni la metodologia è stata ulteriormente sviluppata (l'ultima pubblicazione comprendente l'aggiornamento della stessa risale al 2005) e lo studio esteso ad altri settori come il fotovoltaico, i rifiuti o i danni riconducibili al riscaldamento globale.

Ai fini della presente analisi, ci si concentrerà sulla metodologia proposta da ExternE per la monetizzazione dei danni riconducibili alla produzione di energia tramite lo sfruttamento del vento, ovvero al vol. 6 del suddetto studio pubblicato dalla Commissione Europea – Direzione generale XII Scienza, ricerca e sviluppo.

La sezione relativa alla fonte energetica in esame, ovvero il vento, illustra sia la metodologia proposta per il calcolo delle esternalità riconducibili ad un parco eolico, che l'applicazione della stessa per due wind farm localizzate in due diverse zone del Regno Unito, al fine di evidenziare i costi esterni in funzione dell'ubicazione del parco stesso. Nello specifico, il primo parco eolico considerato è situato a Delabole in Cornovaglia, in un'area caratterizzata da un paesaggio prevalentemente collinare, largamente abitato, nonché una delle principali mete turistiche del Regno Unito. Il secondo impianto è ubicato presso le località di Penrhyddlan e Llidartywaun nel Galles centrale, in un'area maggiormente isolata e meno popolata e frequentata.

Gli impatti identificati come maggiormente rilevanti da ExternE relativamente alla fonte energetica in esame sono i seguenti:

ANALISI COSTI BENEFICI

- **rumore prodotto dagli aerogeneratori;**
- **impatto visivo degli aerogeneratori.**

Sono, invece, considerati mediamente rilevanti gli impatti determinati dagli aerogeneratori sull'avifauna e sugli ecosistemi e le relative valutazioni economiche sono ritenute trascurabili

### 2.3 IL COSTO GLOBALE DELLE FONTI ENERGETICHE

Tra i numerosi studi condotti su questo argomento, decisamente significativi sono quelli condotti per **assoRinnovabili** e **ANEV** rispettivamente da Althesys e da eLeMeNS.

Lo studio commissionato da **assoRinnovabili** ha la finalità di stimare i costi e i benefici legati allo sviluppo delle energie rinnovabili per l'Italia, analizzando i costi di generazione elettrica e confrontando le fonti fossili con quelle rinnovabili. Di seguito si riportano le valutazioni principali e le conclusioni.

*“... l'analisi si è sviluppata su due livelli: innanzitutto si sono confrontati e valutati i costi di generazione elettrica delle varie fonti disponibili, rinnovabili e non, considerando sia i costi industriali e finanziari che i relativi costi ambientali e sociali legati alla generazione elettrica (esternalità).*

Di seguito si riportano le tabelle elaborate, dalle quali si evince *come, già oggi, in alcuni casi le rinnovabili possano essere competitive sul piano economico rispetto alle fonti fossili anche senza tener conto degli aspetti ambientali. Se si includono nel computo del costo di generazione elettrica anche quelli esterni legati agli impatti ambientali e sociali delle diverse fonti (Global Cost), le rinnovabili hanno costi inferiori a quelli del carbone e, a seconda del costo del combustibile, anche a quelli del gas.*

#### Gli LCOE stimati in Italia

| €/MWh                                | Carbone     |      | Gas Naturale |       | Eolico      |       | Fotovoltaico <sup>1</sup> |       | Idroelettrico |       |
|--------------------------------------|-------------|------|--------------|-------|-------------|-------|---------------------------|-------|---------------|-------|
|                                      | Min         | Max  | Min          | Max   | Min         | Max   | Min                       | Max   | Min           | Max   |
| RSE, 2014                            | 53,0        | 65,0 | 70,0         | 86,0  | 123,0       |       | 150,0                     |       | 77,0          | 165,0 |
| Ecofys, 2014                         | 60,0        | 90,0 | 80,0         | 135,0 | 55,0        | 120,0 | 75,0                      | 105,0 | 25,0          | 135,0 |
| IEA, 2015                            |             |      |              |       | 69,5        |       | 108,1                     |       | 130,2         |       |
| Irex Monitor, 2014-2015 <sup>2</sup> |             |      |              |       | 81,5        |       | 112,3                     | 147,3 |               |       |
| <b>MEDIA</b>                         | <b>67,0</b> |      | <b>92,8</b>  |       | <b>89,8</b> |       | <b>116,3</b>              |       | <b>106,4</b>  |       |

<sup>1</sup> Impianti Utility Scale (> 1 MW)

<sup>2</sup> Eolico: Irex Annual Report 2015; Fotovoltaico: Irex Annual Report 2014

#### Gli LCOE stimati a livello globale

| €/MWh                           | Carbone     |      | Gas Naturale |       | Eolico      |       | Fotovoltaico |       | Idroelettrico |       |
|---------------------------------|-------------|------|--------------|-------|-------------|-------|--------------|-------|---------------|-------|
|                                 | Min         | Max  | Min          | Max   | Min         | Max   | Min          | Max   | Min           | Max   |
| Ecofys, 2014 <sup>1</sup>       | 55,0        | 95,0 | 75,0         | 135,0 | 55,0        |       | 90,0         |       | 30,0          | 160,0 |
| IRENA, 2015 <sup>1</sup>        |             |      |              |       | 31,6        | 105,4 | 94,1         | 185,2 | 26,3          | 173,1 |
| IEA, 2015 <sup>2</sup>          | 30,1        | 67,7 | 30,1         | 90,3  | 41,4        |       | 71,5         |       | 15,1          | 173,1 |
| Irex Monitor, 2015 <sup>3</sup> |             |      |              |       | 60,2        |       | 126,8        |       |               |       |
| <b>MEDIA</b>                    | <b>62,0</b> |      | <b>82,6</b>  |       | <b>58,7</b> |       | <b>113,5</b> |       | <b>96,3</b>   |       |

<sup>1</sup> Media UE 28

<sup>2</sup> Media mondiale

<sup>3</sup> Eolico: Irex Annual Report 2015; Fotovoltaico (utility scale): Irex Annual Report 2014; media (IT, FR, DE, ES, DK, EL, UK, RO, PL)

ANALISI COSTI BENEFICI

Stime dei costi esterni per le diverse fonti di generazione

| €/MWh         | Carbone     |       | Gas Naturale |     | Eolico       |     | Fotovoltaico |     | Idroelettrico |     |
|---------------|-------------|-------|--------------|-----|--------------|-----|--------------|-----|---------------|-----|
|               | Min         | Max   | Min          | Max | Min          | Max | Min          | Max | Min           | Max |
| RSE, 2014     | 50,00       | 70,00 | 20,00        |     | trascurabili |     | 2,00         |     | trascurabili  |     |
| Ecofys, 2014  | 81,70       | 95,30 | 34,30        |     | 4,20         |     | 14,20        |     | 1,00          |     |
| ExternE, 2005 | 86,37       |       | 25,34        |     | 1,28         |     | 6,11         |     | 4,90          |     |
| REN 21, 2012  | 64,42       |       | 26,48        |     | 3,24         |     | 7,69         |     | 3,24          |     |
| <b>MEDIA</b>  | <b>74,6</b> |       | <b>26,5</b>  |     | <b>2,9</b>   |     | <b>7,5</b>   |     | <b>3,0</b>    |     |

Global Cost of Electricity per le diverse fonti di generazione

| €/MWh              | Carbone      |              | Gas Naturale |              | Eolico      |             | Fotovoltaico |              | Idroelettrico |              |
|--------------------|--------------|--------------|--------------|--------------|-------------|-------------|--------------|--------------|---------------|--------------|
|                    | Min          | Max          | Min          | Max          | Min         | Max         | Min          | Max          | Min           | Max          |
| LCOE               | 52,1         | 65,9         | 61,1         | 89,3         | 80,0        | 90,0        | 110,0        | 120,0        | 45,0          | 150,0        |
| Costi esterni      | 74,6         |              | 26,5         |              | 2,9         |             | 7,5          |              | 3,0           |              |
| <b>Global cost</b> | <b>126,7</b> | <b>140,5</b> | <b>87,6</b>  | <b>115,8</b> | <b>82,9</b> | <b>92,9</b> | <b>117,5</b> | <b>127,5</b> | <b>48,0</b>   | <b>153,0</b> |

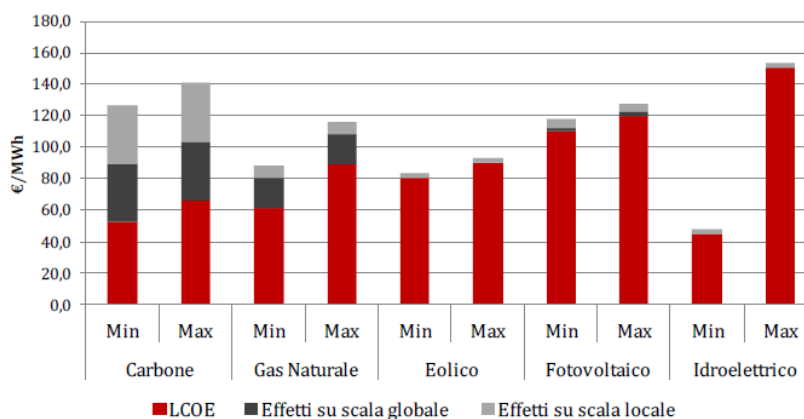

In seguito, tenendo conto dei risultati della prima parte, si è svolta l'analisi costi-benefici per il sistema Paese relativa allo sviluppo delle rinnovabili, considerando due possibili scenari di crescita. Il primo, inerziale, che prevede una quota moderata di nuove installazioni (**Business as Usual - BAU**) e il secondo, più spinto, che consente di prevedere una produzione da FER del 58,5% sulla domanda elettrica al 2030 (**Accelerated Deployment Policy - ADP**).

| Costi                                 | dati in mln €  |                |
|---------------------------------------|----------------|----------------|
|                                       | BAU            | ADP            |
| Incentivi                             | 158.347        | 171.043        |
| di cui nuovi                          | 2.467          | 15.164         |
| Detrazioni fiscali fotovoltaico       | 2.429          | 3.495          |
| Costi carenze infrastrutturali        | 1.585          | 1.815          |
| <b>TOTALE</b>                         | <b>162.361</b> | <b>176.354</b> |
| Benefici                              | BAU            | ADP            |
| Riduzione del prezzo dell'elettricità | 72.091         | 92.254         |
| Riduzione del fuel risk               | 7.586          | 11.825         |
| Emissioni di CO <sub>2</sub> evitate  | 25.289         | 48.369         |
| Altre esternalità evitate             | 13.537         | 16.575         |
| Ricadute economiche dirette           | 50.246         | 74.538         |
| di cui per l'occupazione              | 20.862         | 34.051         |
| Ricadute economiche indirette         | 15.899         | 25.959         |
| Ricadute economiche indotte           | 7.344          | 11.092         |
| <b>TOTALE</b>                         | <b>191.992</b> | <b>280.612</b> |
| <b>Saldo benefici-costi</b>           | <b>29.631</b>  | <b>104.258</b> |

ANALISI COSTI BENEFICI

L'analisi costi-benefici evidenzia come gli effetti positivi apportati al sistema Paese dalle FER (fonti energetiche rinnovabili) siano considerevolmente superiori agli incentivi erogati per il loro sviluppo. Il saldo dell'analisi è ampiamente positivo in entrambi gli scenari ipotizzati, con benefici netti compresi tra i 29,6 mld € (BAU) e i 104,2 mld € (ADP).

Lo studio commissionato da ANEV ha invece l'obiettivo di valutare gli effetti dell'incentivazione della generazione eolica sul sistema italiano, e in particolare si focalizza su alcuni dei benefici derivanti dalla fonte eolica, quali:

- **Effetto di riduzione del Prezzo Unico Nazionale dell'energia - PUN** [beneficiari: consumatori di energia elettrica]
- **Gettito fiscale** [beneficiari: finanza pubblica / contribuenti]
- **Misure compensative locali** [beneficiari: Comuni ospitanti impianti eolici]

Di seguito si riporta il grafico che rappresenta lo scenario determinato adottando i parametri più cautelativi (scenario LOW 2017-2035).

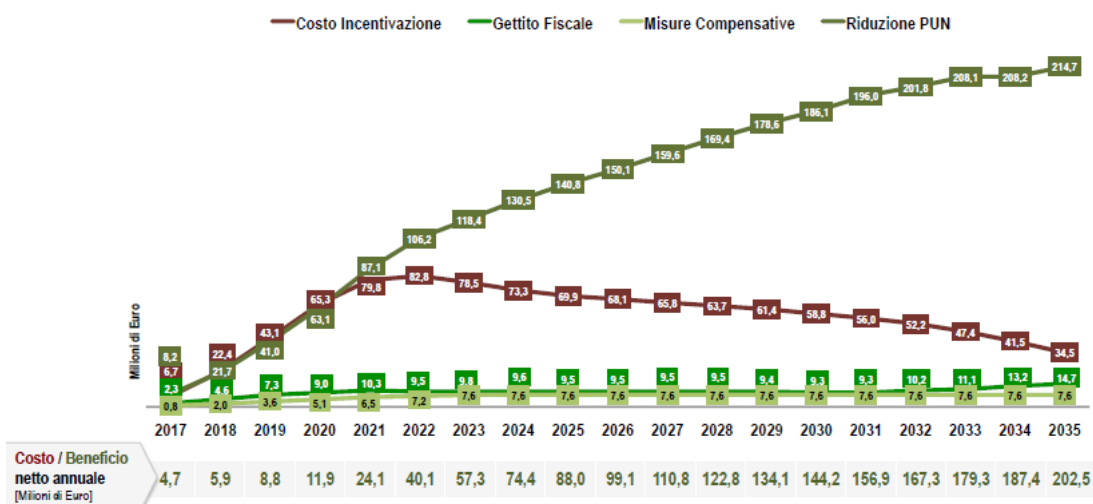

### 3 ANALISI DEI COSTI

#### 3.1 RUMORE

Per quanto riguarda il rumore, il percorso di impatto proposto dal progetto ExternE per il rumore prevede: la valutazione del rumore generato dalla turbina in base al modello della stessa; la valutazione del rumore generato dagli aerogeneratori e del rumore totale in ambiente in rapporto alla presenza di abitazioni, al livello di fondo piuttosto che alla presenza di ostacoli fisici che limitino la propagazione del suono; la percezione del rumore da parte di chi normalmente fruisce di una determinata area. La monetizzazione del danno viene quindi eseguita in termini di svalutazione delle abitazioni e dei terreni presenti nell'area di interesse o in termini di fastidio percepito dagli abitanti.

La valutazione di impatto acustico, eseguita applicando il metodo assoluto di confronto e comprensiva di fatto delle suddette valutazioni, ha evidenziato che il valore del livello di pressione sonora stimato nell'ambiente esterno in seguito alla realizzazione del parco sarà inferiore ai valori previsti dalla legislazione vigente e validi per "tutto il territorio nazionale", sia in periodo di riferimento diurno che notturno. Pertanto, **alcuna variazione di rumorosità è prevista per gli ambienti abitativi**.

Ferma restando la perfetta compatibilità dell'attività agricola con la presenza dell'impianto eolico, si potrebbe ipotizzare, a vantaggio di sicurezza, un leggero deprezzamento dei terreni presenti nel raggio di 500 m intorno agli aerogeneratori, per una superficie complessiva pari a 550 ha. Quindi, atteso che in tale area di intorno agli aerogeneratori non vi sono edifici, si potrebbe ritenere congruo un deprezzamento del valore dei terreni pari al 20% del loro valore commerciale, che, nell'area considerata è pari a circa € 20.000,00 per ettaro. Pertanto il deprezzamento che si determinerebbe è così determinato:

$$\text{€ } 20.000,00 \times 20\% \times 550 \text{ ha} = \text{€ } 2.200.000,00$$

Tale importo rappresenta quindi il costo esterno associabile all'impatto acustico.

Di seguito tale valore viene riparametrato rispetto alla produzione di energia elettrica attesa, che è pari a:

$$136.300 \text{ MWh/anno} \times 20 \text{ anni} = 2.726.000 \text{ MWh}$$

Pertanto, il costo esterno unitario è pari a **0,80 €/MWh**

#### 3.2 PAESAGGIO

Per quanto riguarda il costo economico associabile alla modifica del paesaggio, il progetto ExternE, il percorso di impatto considera: l'impatto visivo della turbina in relazione alle caratteristiche della stessa; l'area di interferenza visuale tenendo conto della morfologia dei luoghi e della tipologia di paesaggio; l'impatto visivo sia rispetto alla fruizione dei luoghi da parte della popolazione che di pianificazione del territorio; la possibile percezione della modifica del paesaggio valutabile rispetto all'attuale uso del suolo, alla ventosità, a fattori socio-economici anche tramite rilievi e fotomontaggi. La monetizzazione del danno, ovvero il costo ambientale, viene quindi calcolata in base alla disponibilità a pagare per la preservazione del paesaggio da parte dei residenti e dei turisti.

In particolare, lo studio di ExternE giunge all'individuazione di due diversi valori monetari per il danno associabile al parco eolico ubicato in Cornovaglia e per il parco eolico situato in Galles. Essendo, infatti, il danno pari alla somma del prodotto della disponibilità a pagare da parte dei residenti per il numero dei residenti con il prodotto della disponibilità a pagare da parte dei turisti per il numero dei turisti; esso varierà in funzione della densità abitativa della zona e dell'attrattiva turistica dei luoghi.

ANALISI COSTI BENEFICI

Nel caso in esame, dalle valutazioni effettuate nello studio paesaggistico hanno evidenziato come l'impatto degli aerogeneratori risulti poco significativo, soprattutto grazie all'aver scelto un'area non sottesa a punti di vista particolarmente significativi.

Ad ogni modo, al fine di tenere comunque conto di tale possibile costo esterno, ci si è riferiti alle valutazioni effettuate dal prof. Tirendi, che ha utilizzato la metodologia del progetto EsternE per valutare e quantificare l'impatto paesaggistico prodotto dalla realizzazione di due parchi eolici nei Comuni di Accadia e Sant'Agata di Puglia, nei Monti Dauni.

Riprendendo un passaggio dello Studio. *“Il paesaggio in quanto bene pubblico viene consumato da turisti e residenti senza alcuna spesa. Il fatto che non sia pagato, però, non significa che il paesaggio non abbia un suo valore. Un consumatore, infatti, potrebbe essere disposto a pagare per la sua fruizione/mantenimento (valore d'uso corrente), per poterne usufruire in futuro (valore d'opzione), perché ne possano usufruire le future generazioni (valore di lascito), per il piacere che altri individui possano goderne (valore vicario) e per il solo fatto che un bene territoriale con quelle caratteristiche esista (valore di esistenza). La valutazione di contingenza consiste nel domandare ad un campione di individui quale sia la massima disponibilità a pagare (DAP) per il mantenimento/miglioramento della qualità di una risorsa mirando a tracciare una curva di domanda altrimenti latente. Questo strumento, fondato su questionari compilati attraverso interviste del tipo “in persona” ad un campione casuale di 200 residenti dei comuni di Accadia e Sant'Agata (per un totale di 400 interviste complessive) ha avuto come obiettivo principale la misurazione del possibile danno arrecato al paesaggio dalla presenza delle turbine eoliche.”*

| TABELLA 1 - DISPONIBILITÀ A PAGARE DEL CAMPIONE DEGLI INTERVISTATI DI ACCADIA E SANT'AGATA DI PUGLIA |         |        |      |                      |        |      |
|--|---------|--------|------|----------------------|--------|------|
| DAP per livello di tassazione  |         |        |      |                      |        |      |
| Tassa  | Accadia |        |      | Sant'Agata di Puglia |        |      |
|  | si      | totale | % si | si                   | totale | % si |
| 5 €  | 30      | 50     | 60   | 33                   | 50     | 66   |
| 10 €   | 28      | 50     | 56   | 26                   | 50     | 52   |
| 25 €   | 14      | 50     | 28   | 22                   | 50     | 44   |
| 50 €   | 15      | 50     | 30   | 14                   | 50     | 28   |

In pratica è stato chiesto a questo campione significativo di abitanti dei due comuni quanto fossero disposti a pagare per una delocalizzazione dei Parchi Eolici in altre aree indicando nella stessa domanda i valori di 5€, 10 €, 25€, 50 €. E' evidente che questa “valorizzazione” è stata richiesta solo a chi era disposto a pagare ovvero ad autotassarsi per non avere l'impianto eolico nel territorio comunale.

*“Nel questionario dopo una serie di domande preparatorie è stato richiesto all'intervistato di esprimere la propria disponibilità a pagare (DAP) per ottenere la delocalizzazione degli impianti eolici presenti nel proprio ambito comunale. La richiesta relativa alla DAP è stata preceduta dalla descrizione del seguente scenario: « La Giunta Regionale della Puglia sta studiando un Piano di localizzazione dei nuovi impianti eolici; per quelli già attivi, laddove sia evidente la presenza di impatti negativi sul paesaggio circostante sta valutando la possibilità di delocalizzare gli impianti «off-shore» (sul mare) sul basso adriatico a notevole distanza dalla costa in modo da risultare non visibile anche attraverso l'uso di colori in grado di renderne minimo l'impatto visivo. Lei sarebbe a favore di uno spostamento delle turbine? (SI - NO). Essendo la delocalizzazione molto onerosa la Regione interverrà nella misura del 50% dei costi, lasciando la restante parte a carico dei cittadini. Se la sua famiglia fosse chiamata a contribuire con un contributo di € x da pagare una sola volta per attuare questo programma, lei come voterebbe?”.*

**ANALISI COSTI BENEFICI**

Dalla Tabella 1, sopra riportata, si evince che ad Accadia su 200 abitanti, 87 (43,5%) sono disposte a pagare e mediamente sono disposte a pagare 17,6 €. A Sant'Agata di Puglia su 200 persone sono disposte a pagare 95 persone (47,5%) e mediamente sono disposte a pagare 17,6 €.

Mediando ulteriormente i dati dei due comuni possiamo dire che il 45,5% dei residenti è disposto a pagare una somma di 17,6 €, per delocalizzare il parco eolico e non avere l'impatto visivo da esso prodotto. Considerando inoltre che la ricerca è del 2006 e che l'indice di rivalutazione ISTAT da gennaio 2006 ad aprile 2019 è pari a 1,192, abbiamo  $17,6 \text{ €} \times 1,192 = 20,98 \text{ €}$ .

Esaminando ora le particolarità del Parco Eolico in esame e sovrastimando i risultati della ricerca condotta nei due comuni da noi (che presentano comunque caratteristiche ambientali di pregio e che caratterizzano le strutture territoriali e paesaggistiche della regione Puglia, al contrario del territorio in questione), possiamo ipotizzare che il 50% della popolazione residente sia disposta a pagare 30 € per delocalizzare il parco eolico.

La popolazione residente viene riferita a quella complessiva di tutti i comuni che si trovano in un intorno di 10 km dal Parco Eolico, come di seguito riportato.

|  |                     |           |
|--|---------------------|-----------|
| Comune di Avetrana (TA)                | 3,5 km a ovest      | 6.700 ab  |
| Comune di Salice Salentino (LE)        | 8 km a est          | 8.287 ab  |
| Comune di San Pancrazio Salentino (BR) | 3 km a nord-ovest   | 9.975 ab  |
| Comune di Erchie (BR)                  | 7,5 km a nord-ovest | 8.772 ab  |
| Comune di Guagnano (LE)                | 7 km a nord-est     | 5.748 ab  |
| Comune di Veglie (LE)                  | 9 km a sud-est      | 14.049 ab |
| Comune di Torre Santa Susanna          | 10 km a nord-ovest  | 10.537 ab |
| Comune di San Donaci                   | 8 km a nord-est     | 6.669 ab  |
| Comune di Guagnano                     | 7 km a nord-est     | 5.570 ab  |
| Comune di Porto Cesareo                | 8 km a sud          | 6.293 ab  |

La popolazione complessiva è pari quindi a circa 83.000 abitanti.

Fermo restando che, atteso che l'impianto risulta non visibile dalle aree abitate, considerare un numero così elevato di abitanti determina un notevole sovradimensionamento del costo esterno legato al paesaggio, il valore che si ottiene è:

$$83.000 \text{ abitanti} \times 30 \text{ €} = 2.490.000,00 \text{ €}$$

Al fine di tenere conto del valore assegnato al paesaggio dai turisti e non residenti che attraversano l'area, si è incrementato il costo ambientale calcolato per i residenti del 30%, ottenendo infine una stima del costo esterno pari a **€ 3.237.000,00**.

Considerato che la produzione di energia in 20 anni è, come riportato in precedenza, pari a 2.726.000 MWh, il costo esterno unitario è pari a **1,19 €/MWh**.

### **3.3 COSTO DI PRODUZIONE DELL'ENERGIA**

Ai costi sopra stimati va aggiunto il costo di produzione dell'energia elettrica per l'impianto in studio. In generale, i costi della generazione di elettricità dal vento dipendono da vari fattori, in particolare dall'intensità del vento nel sito prescelto, dal costo delle turbine e delle relative attrezzature, dalla vicinanza alla rete elettrica nazionale e dall'accessibilità al sito.



## **ANALISI COSTI BENEFICI**

Innanzitutto è opportuno ricordare come l'individuazione e le caratteristiche anemologiche del sito prescelto abbiano un'indubbia importanza economica, in quanto la fisica chiarisce che la potenza della vena fluida è proporzionale al cubo della velocità del vento: se quest'ultima dovesse raddoppiare, matematicamente si potrebbe ottenere un'energia otto volte maggiore.

Inoltre, rispetto ad una tradizionale centrale alimentata con combustibili fossili, una centrale a fonte rinnovabile è caratterizzata dall'assenza di oneri per il "combustibile", in quanto il vento è una risorsa assolutamente gratuita e perciò disponibile liberamente. Si deve tener anche conto del fatto che, nel breve termine, i costi iniziali di investimento predominano rispetto a quelli di esercizio, comportando una particolare attenzione alla copertura finanziaria dell'investimento, in modo particolare se si ricorre a finanziamenti di terzi. Da oltre venti anni, ossia da quando l'industria del settore ha cominciato a raggiungere la sua maturità commerciale, il costo dell'energia eolica è in continua diminuzione, grazie alle economie di scala legate all'ottimizzazione dei processi produttivi, alle innovazioni e al conseguente miglioramento delle prestazioni delle macchine eoliche. In letteratura esistono vari studi che stimano i costi dell'energia generata da impianti eolici. Il più utilizzato è quello che utilizza l'approccio del "costo di produzione costante dell'energia", rapportato all'intera vita operativa dell'impianto, meglio conosciuto con l'acronimo LCOE (Levelized Cost of Energy). Questo tipo di approccio, utilizzato, fra l'altro, per confrontare il costo della generazione elettrica delle diverse fonti (fossili e non), tiene conto dei costi di investimento del capitale, del costo delle operazioni di manutenzione degli impianti (O&M) e del costo del combustibile; costituisce inoltre un punto di riferimento nelle analisi dei costi di produzione dell'energia elettrica derivante dalle diverse fonti esistenti. E' evidente che il costo del capitale risulti essere il principale componente per le tecnologie rinnovabili, mentre, al contrario, il costo del combustibile ha un peso molto grande per la maggior parte di quelle fossili.

Come indicato dai dati rilevati da Althesis nell'ultimo IREX Report il costo medio dell'energia elettrica prodotta da fonte eolica in Europa nel 2017, inteso come Levelized Cost of Electricity (LCOE), è stato di **44,2 euro a MWh**, in Italia di 61,2 €/MWh nonostante nel nostro Paese ci sia stato il calo più importante rispetto al 2016: -10,8% contro il -2,6% della media europea.

A pesare da noi è soprattutto il costo del denaro, molto più alto che in altri mercati: quasi triplo rispetto a quello della Danimarca.

Per quanto attiene il Parco Eolico in esame, dal momento che utilizza macchine di ultima generazione molto efficienti che sfruttano molto bene la risorsa eolica dell'area, possiamo tranquillamente stimare un costo di produzione dell'energia elettrica pari a **50 €/MWh**

## **4 ANALISI DEI BENEFICI**

### **4.1 PREZZO DELL'ENERGIA**

Per poter valutare compiutamente costi e benefici va stimato il prezzo dell'energia, in altri termini il valore di quanto prodotto dal parco eolico.

Il prezzo medio di acquisto dell'energia in Italia nel 2019 è stato di **52,32 €/MWh** (Fonte GME).

Di seguito si riporta il grafico dell'andamento del PUN a partire da 2016.

ANALISI COSTI BENEFICI

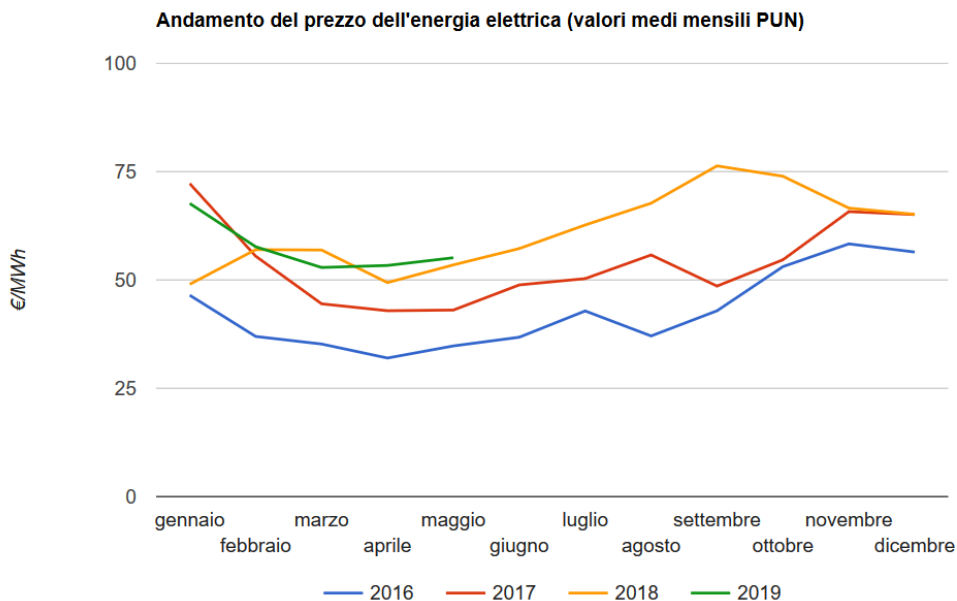

Fonte : dati del Gestore dei Mercati Energetici (GME) - Aggiornato il 9 maggio 2019

#### 4.2 BENEFICI AMBIENTALI

Come è ormai riconosciuto a livello unanime dalla comunità scientifica, le emissioni di anidride carbonica, tra i principali responsabili del riscaldamento globale del pianeta, derivano in gran parte dallo sfruttamento dei combustibili fossili; tali emissioni possono essere evitate preferendo la produzione di energia elettrica da fonti rinnovabili. I benefici ambientali che derivano dall'esercizio dell'impianto sono connessi dunque alla mancata immissione in atmosfera di gas ad "effetto serra" (CO<sub>2</sub>), oltre che di gas nocivi alla salute, quali gli NOX ed SOX.

Nel caso specifico, il quantitativo di emissioni evitate può essere valutato moltiplicando la produzione di energia elettrica del parco eolico di progetto per il fattore di emissione del mix energetico nazionale. Tale fattore rappresenta la quantità di un determinato inquinante immessa in atmosfera per unità di energia elettrica prodotta, considerando la composizione percentuale delle varie fonti di produzione di energia elettrica che concorrono nella rete nazionale. In particolare, ogni kWh prodotto comporta l'immissione in atmosfera di 0,56 kg di CO<sub>2</sub> (Fonte Ministero Ambiente).

Assumendo un prezzo medio della CO<sub>2</sub> pari a 25 €/t, il beneficio che si ottiene è pari a:

$$0,56 \text{ t/MWh} \times 23 \text{ €/t} = 12,88 \text{ €/MWh}$$

## 5 RISULTATI

Di seguito si riporta una tabella riepilogativa in cui sono indicati i singoli contributi fin qui valutati ed il relativo saldo.

|   |              |              |
|---|--------------|--------------|
| Prezzo di vendita dell'energia elettrica  | 52,32        | €/MWh        |
| LCOE (Levelized Cost of Energy)           | - 50,00      | €/MWh        |
| Costo esterno per impatto acustico        | - 0,80       | €/MWh        |
| Costo esterno per impatto visivo          | - 1,19       | €/MWh        |
| Valore delle emissioni di CO <sub>2</sub> | 12,88        | €/MWh        |
| <b>SALDO COSTI/BENEFICI</b>               | <b>13,21</b> | <b>€/MWh</b> |

Al saldo positivo che emerge dalla suddetta tabella si aggiungono i benefici associati alla costruzione dell'impianto, in grado di generare un investimento che porta un sicuro indotto sul territorio: oltre alle imposte locali (IMU e TASI) che il proponente dovrà versare nel periodo associato alla vita utile dell'impianto ed ai costi di realizzazione che saranno con ogni probabilità riversati in favore di imprese e tecnici locali, ci si riferisce agli interventi previsti nell'ambito del progetto di paesaggio, definiti con la finalità di ottenere una valorizzazione del territorio interessato attraverso meccanismi di riqualificazione ambientale, urbanistica, sociale e di sviluppo economico.