

PROPONENTE
Repower Renewable Spa
 Via Lavaredo, 44
 30174 Mestre (VE)

PROJECT MANAGER : Dott. Giuseppe Caricato



PROGETTAZIONE



Sinergo Spa - via Ca' Bembo 152
 30030 - Maerne di Martellago - Venezia - Italy
 tel 041.3642511 - fax 041.640481
 sinergospa.com - info@sinergospa.com
 Numero di commessa interno progettazione: 20041



Progettista :
 Ing. Nicola Forte

Tenproject Srl - via De Gasperi 61
 82018 S. Giorgio del Sannio (BN)
 t +39 0824 337144 - f +39 0824 49315
 tenproject.it - info@tenproject.it

N° COMMESSA

1416

NUOVO PARCO EOLICO "SERRACAPRIOLA "
PROVINCIA DI FOGGIA E CAMPOBASSO
COMUNI DI SERRACAPRIOLA (FG) E ROTELLO (CB)

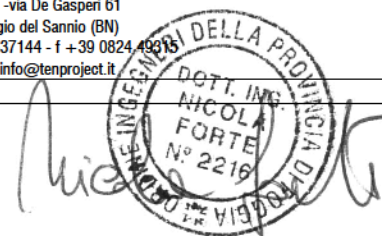

PROGETTO DEFINITIVO PER AUTORIZZAZIONE

ELABORATO

RICOGNIZIONE DEI BENI ARCHITETTONICI E ARCHEOLOGICI
 NELL'AREA VASTA DI RIFERIMENTO E IL LORO RAPPORTO
 CON L'IMPIANTO

CODICE ELABORATO

9.2.2

NOME FILE

1416-PD_A_9.2.2_REL_r00

00	31/10/2020	PRIMA EMISSIONE	MT	NF	GC
REV.	DATA	DESCRIZIONE REVISIONE	REDATTO	VERIFICA	APPROVAZIONE

INDICE

1. INTRODUZIONE	2
2. INDIVIDUAZIONE E DESCRIZIONE DEI BENI	4
2.1. Masseria Sant'Agata	4
2.2. Masseria Valente	6
2.3. Masseria Inforchia	7
2.4. Masseria Chiantinelle	8
2.5. Masseria L'Ischione Vecchio	9
2.6. Masseria Ripalta	10
2.7. Masseria Giangualano	12
2.8. Masseria Pozzo Salso	13
2.9. Masseria Coppa delle Rose	14
2.10. Masseria Difensola	15
2.11. Masseria Scazzetta	16
2.12. Masseria Faugno Vecchio	17
2.13. Masseria Capoposta	18
2.14. Masseria Tronco	19
2.15. Masseria Grotta Montagna	20
2.16. Masseria del Principe	21
2.17. Masseria Tre Stalloni	22
2.18. Convento dei Cappuccini	23
2.19. Masseria Ischia	25
2.20. Posta Petulli	26
2.21. Masseria Maddalena	27
2.22. Masseria La Loggia	28

1. INTRODUZIONE

Il progetto riguarda la realizzazione di un impianto eolico costituito da nove aerogeneratori della potenza di 6,00 MW ciascuno, per una potenza complessiva di 54 MW, da installare nel comune di Serracapriola (FG) in località "San Leucio - Alvanella" e con opere di connessione ricadenti anche nel comune di Rotello (CB).

Proponente dell'iniziativa è la società Repower Renewable SpA.

La presente relazione riporta la ricognizione dei beni architettonici riconosciuti come tali ai sensi del D.Lgs. n. 42/2004 e individuati dal Piano Paesistico Territoriale Regionale della Regione Puglia (PPTR) e dal Piano Territoriale Paesistico Ambientale Area Vasta (PTPAAV) al fine di evidenziare le condizioni di visibilità dell'impianto in progetto che si instaurano da essi.

La ricognizione dei beni è stata estesa ad un bacino pari a 50 volte l'altezza massima del più vicino aerogeneratore. Nell'area contermine individuata (rif. figura 1 seguente e elaborati della Relazione Paesaggistica) insistono singoli beni o aree soggette a misure di tutela secondo l'art. 142 del Codice. Per l'individuazione dei beni e la disamina delle condizioni di visibilità si è fatto ausilio della carta dell'intervisibilità elaborata a partire dal modello tridimensionale del terreno creato dalle curve di livello; su di essa sono rappresentati i punti del territorio da cui è possibile vedere almeno un elemento dell'impianto (parti in bianco nella mappa di figura 1) e i punti dai quali l'impianto non risulta visibile (parti in grigio nella mappa di figura 1).

Si è potuto constatare che i beni architettonici compresi nel bacino visivo di riferimento ricadono esclusivamente in territorio pugliese. Infatti, la mappa di intervisibilità "teorica" evidenzia come il bacino di visibilità potenziale sia in gran parte limitato alla valle fluviale del Fiume Fortore. La visibilità dell'impianto è limitata verso i territori molisani dai colli e terrazzi alluvionali ad andamento allungato, pur di modesta altitudine, sulle cui sommità sono disposti i centri abitati di Serracapriola e di Chieuti.

All'interno di tale bacino sono stati pertanto selezionati tutti i beni architettonici riportati sul PPTR della Regione Puglia. Le informazioni descrittive dei beni e su eventuali atti normativi di tutela sono stati desunti dalle banche dati rinvenibili sul portale Web-Gis del PPTR della Regione Puglia e sullo sportello telematico della Provincia di Foggia; da tali siti web sono state estratte le informazioni riportate nelle tabelle descrittive dei singoli beni.

Come noto, l'elaborazione digitale che ha portato alla costruzione della mappa di intervisibilità affronta il tema della visibilità asetticamente e esclusivamente partendo da un astratto principio quantitativo che tiene conto semplicemente dell'orografia del territorio, tralasciando gli ostacoli determinati dalla copertura vegetazionale e dai manufatti. Risulta, pertanto, un metodo che non dà conto delle relazioni

visive reali e soprattutto non entra nel merito della qualificazione delle viste e dei rapporti percettivi che si instaurano tra il paesaggio attuale e l'intervento impiantistico che in esso si inserisce.

Per questo motivo, per determinare l'effettiva percezione dell'impianto dai beni architettonici individuati, lo studio di carattere generale è stato approfondito e verificato attraverso una puntuale ricognizione in sito. La ricognizione in sito ha reso evidenza sullo stato di conservazione dei beni e l'effettiva visibilità degli aerogeneratori in progetto da essi.

Nel seguito della relazione, al capitolo 2, è riportato un paragrafo per ogni singolo bene individuato nel quale sono rappresentate le schede di sintesi dell'indagine effettuata.

L'elenco dei beni su cui è stata condotta l'analisi è riportato nella seguente tabella, con l'indicazione della distanza minima del bene dagli aerogeneratori dell'impianto eolico.

Tabella 1. Identificazione numerica del bene e distanza del bene dalla WTG di progetto più vicina

Numero identificativo	Denominazione del Bene	Distanza del Bene dalla WTG più vicina (Km)
1	Masseria Sant'Agata	6
2	Masseria Valente	2
3	Masseria Inforchia	2,3
4	Masseria Chiantinelle	2,4
5	Masseria L'Ischione Vecchio	4
6	Masseria Ripalta	6,1
7	Masseria Gianguialano	5,5
8	Masseria Pozzo Salso	4,8
9	Masseria Coppa delle Rose	4,6
10	Masseria Difensola	6,2
11	Masseria Scazzetta	7,7
12	Masseria Fugno Vecchio	8,7
13	Masseria Capoposta	7,4
14	Masseria Tronco	6,2
15	Masseria Grotta Montagna	9,8
16	Masseria del Principe	9,1
17	Masseria Tre Stalloni	2,6
18	Convento dei Cappuccini	2,5
19	Masseria Ischia	0,8
20	Posta Petulli	0,7
21	Masseria Maddalena	1,1
22	Masseria la Loggia	1,6



FIGURA 1: Inquadramento dei beni archeologici ed architettonici su base cartografica IGM a 25.000 con sovrapposizione della mappa di intervisibilità

2. INDIVIDUAZIONE E DESCRIZIONE DEI BENI

2.1. Masseria Sant'Agata

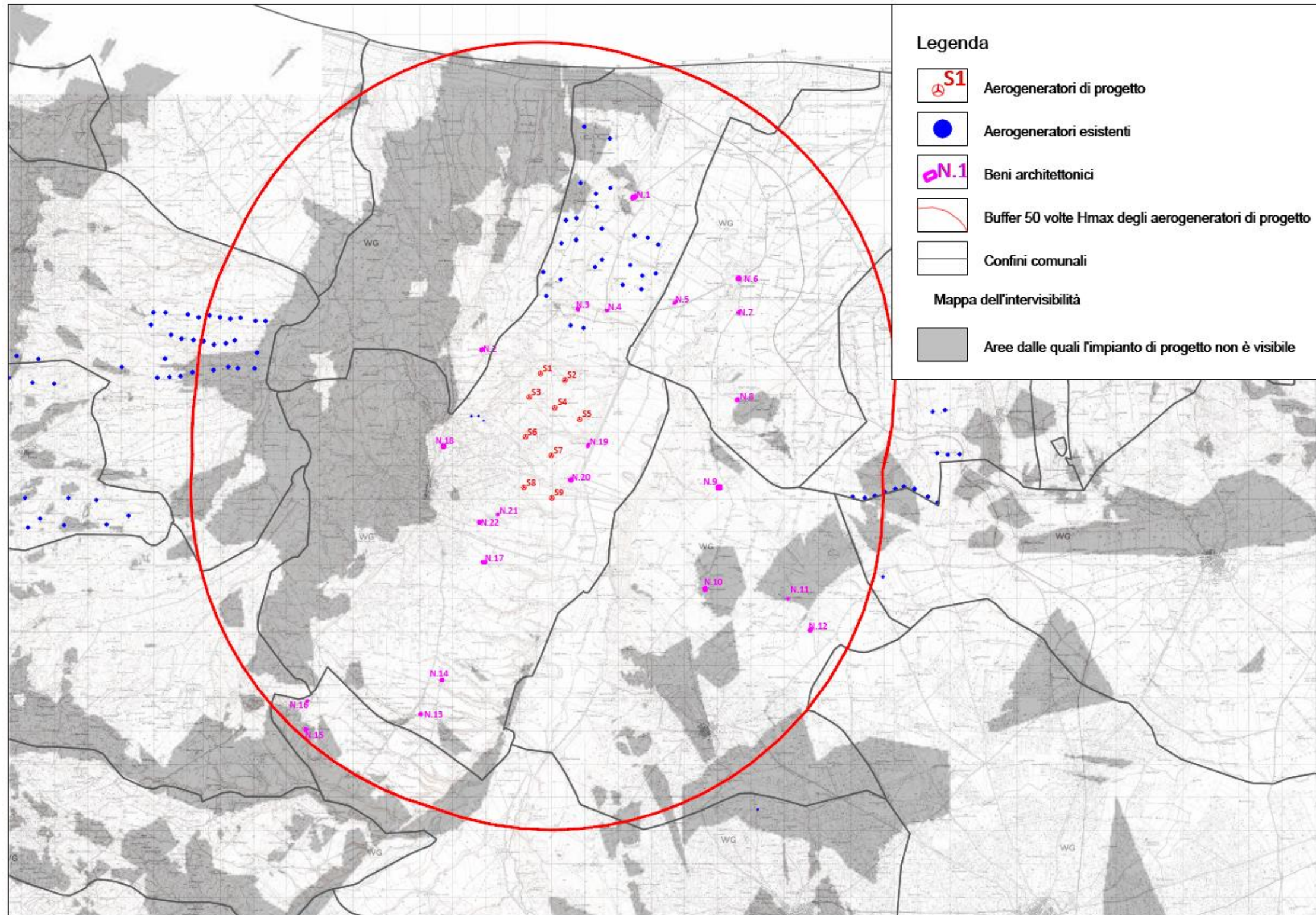

CODICE	FG005629
COMUNE	SERRACAPRIOLA
DENOMINAZIONE	SANT' AGATA
TIPO SITO	MASSERIA
ID_VINCOLO	N.C.
NUMERO_DEC	N.C.
ID_VINCOLI	N.C.
LOCALITA'	N.C.
CATEGORIA	INSEDIAMENTO-ruderi di convento mediev.su resti romani
FUNZIONE	ABITATIVA/RESIDENZIALE-PRODUTTIVA; RELIGIOSA/CULTO;
PERIODO	Eta' contemporanea (XIX-XX secolo); Basso Medioevo (XI-XV secolo);
CLASSE_PPTR	Segnalazione Architettonica
Fonte dei dati	https://sportellotelematico.provincia.foggia.it/gfmaplet - http://webapps.sit.puglia.it/freewebapps/PPTRApprovato/index.html

Note sullo stato del bene e sulle condizioni di visibilità dell'impianto da esso

L'Abbazia di Sant'Agata, da cui l'impianto dista circa 6 km, è uno degli elementi architettonici e culturali più rilevanti dell'intorno, data la sua posizione dominante posta a presidio della valle fluviale del Fortore (si dispone in sinistra idrografica) e in stretto collegamento visivo con l'Abbazia di Santa Maria di Ripalta (posta in destra idrografica rispetto al Fiume), con il mare e con l'Abbazia di San Nicola delle isole Tremiti.

Il complesso abbaziale di S. Agata, oggi in totale abbandono e in buona parte allo stato di rudere, era composta da una masseria, una chiesa e numerose abitazioni per i massari, dediti alla coltivazione di un territorio che si estendeva fino alla foce del fiume Fortore, per una profondità di ben 4 km; i terreni erano coltivati a frumento e a vigneto oppure lasciati a pascolo e parte della produzione era inviata all'abbazia delle Isole Tremiti.

Dall'Abbazia la vista spazia sulla valle fluviale e guarda verso l'entroterra; in primo piano sono assai vicini gli aerogeneratori esistenti che si dispongono in campo avanzato rispetto all'impianto eolico in progetto che risulta visibile a grande distanza, sullo sfondo e parzialmente schermato dall'andamento orografico.



Figura 2: Confronto tra stato di fatto (in alto) e progetto _ Vista a circa 5,8 km di distanza dagli aerogeneratori in progetto (nel riquadro rosso).

2.2. Masseria Valente



CODICE	FG005216
COMUNE	CHIEUTI
DENOMINAZIONE	MASSERIA VALENTE
TIPO SITO	MASSERIA
ID_VINCOLO	N.C.
NUMERO_DEC	N.C.
ID_VINCOLI	N.C.
LOCALITA'	N.C.
CATEGORIA	INSEDIAMENTO
FUNZIONE	ABITATIVA/RESIDENZIALE-PRODUTTIVA;
PERIODO	Eta' contemporanea (XIX-XX secolo);
CLASSE_PPTR	Segnalazione Architettonica
Fonte dei dati	https://sportellotelematico.provincia.foggia.it/gfmaplet - http://webapps.sit.puglia.it/freewebapps/PPTRApprovato/index.html

Note sullo stato del bene e sulle condizioni di visibilità dell'impianto da esso

La masseria denominata "Valente" è un rudere in completo stato di abbandono, difficile da raggiungere dalla viabilità asfaltata. Esso non presenta particolari caratteristiche architettoniche o specificità tali da renderlo distinguibile rispetto alle tante masserie simili ed in buono stato di conservazione rinvenibili nel territorio della Capitanata.

Il bene si trova a circa 2 km dal primo aerogeneratore dell'impianto in progetto.

Di qui si potrà scorgere solo una parte degli aerogeneratori, e precisamente solo qualche elemento del rotore, dato che la vista dell'area d'impianto è ostruita dalle ondulazioni morfologiche del sito.

2.3. Masseria Inforchia



CODICE	FG005172
COMUNE	SERRACAPRIOLA
DENOMINAZIONE	MASSERIA INFORCHIA
TIPO SITO	MASSERIA
ID_VINCOLO	N.C.
NUMERO_DEC	N.C.
ID_VINCOLI	N.C.
LOCALITA'	N.C.
CATEGORIA	INSEDIAMENTO
FUNZIONE	ABITATIVA/RESIDENZIALE-PRODUTTIVA;
PERIODO	Eta' contemporanea (XIX-XX secolo);
CLASSE_PPTR	Segnalazione Architettonica
Fonte dei dati	https://sportellotelematico.provincia.foggia.it/gfmaplet - http://webapps.sit.puglia.it/freewebapps/PPTRApprovato/index.html

Note sullo stato del bene e sulle condizioni di visibilità dell'impianto da esso

La masseria denominata "Inforchia" si presenta come un rudere in stato di abbandono e non presenta particolari caratteristiche architettoniche o specificità tali da renderlo distinguibile rispetto alle tante masserie simili ed in buono stato di conservazione rinvenibili nel territorio della Capitanata.

Il bene si trova a circa 2,3 km dal primo aerogeneratore dell'impianto in progetto.

È immersa nel suo complesso tra altri impianti eolici esistenti.

Da qui, data la morfologia del sito, l'area d'impianto è poco visibile.

2.4. Masseria Chiantinelle



CODICE	FG005173
COMUNE	SERRACAPRIOLA
DENOMINAZIONE	MASSERIA CHIANTINELLE
TIPO SITO	MASSERIA
ID_VINCOLO	N.C.
NUMERO_DEC	N.C.
ID_VINCOLI	N.C.
LOCALITA'	N.C.
CATEGORIA	INSEDIAMENTO
FUNZIONE	ABITATIVA/RESIDENZIALE-PRODUTTIVA;
PERIODO	Eta' contemporanea (XIX-XX secolo);
CLASSE_PPTR	Segnalazione Architettonica
Fonte dei dati	https://sportellotelematico.provincia.foggia.it/gfmaplet - http://webapps.sit.puglia.it/freewebapps/PPTRApprovato/index.html



Note sullo stato del bene e sulle condizioni di visibilità dell'impianto da esso

La masseria denominata "Chiantinelle", relativamente moderna, è in uno stato di abbandono e non presenta particolari caratteristiche architettoniche o specificità tali da renderlo distinguibile rispetto alle tante masserie simili rinvenibili nel territorio della Capitanata.

Il bene si trova a circa 2,4 km dal primo aerogeneratore dell'impianto in progetto.

Di qui il sito d'impianto è poco visibile (rif. Parte dell'impianto occuperà lo spazio evidenziato con il riquadro in rosso nella figura in basso a sinistra).

2.5. Masseria L'Ischione Vecchio



CODICE	FG005129
COMUNE	LESINA
DENOMINAZIONE	MASSERIA L'ISCHIONE VECCHIO
TIPO SITO	MASSERIA
ID_VINCOLO	N.C.
NUMERO_DEC	N.C.
ID_VINCOLI	N.C.
LOCALITA'	N.C.
CATEGORIA	INSEDIAMENTO
FUNZIONE	ABITATIVA/RESIDENZIALE-PRODUTTIVA;
PERIODO	Eta' contemporanea (XIX-XX secolo);
CLASSE_PPTR	Segnalazione Architettonica
Fonte dei dati	https://sportellotelematico.provincia.foggia.it/gfmaplet - http://webapps.sit.puglia.it/freewebapps/PPTRApprovato/index.html



Note sullo stato del bene e sulle condizioni di visibilità dell'impianto da esso

La masseria denominata "l'Ischione Vecchio", relativamente moderna, risulta in cattivo stato di manutenzione, ma non in stato di rudere come invece molte delle altre masserie segnate come Ulteriori Contesti Paesaggistici dal PPTR.

Essa è inserita in un contesto già interessato da altri impianti eolici esistenti molto più vicini rispetto all'impianto eolico in progetto.

Il bene si trova a circa 4 km dal primo aerogeneratore dell'impianto in progetto.

Di qui il sito d'impianto è ben visibile (rif. l'impianto occuperà lo spazio evidenziato con il riquadro in rosso nella figura in basso a sinistra).

2.6. Masseria Ripalta



CODICE	FG005133
COMUNE	LESINA
DENOMINAZIONE	SANTA MARIA DI RIPALTA
TIPO SITO	ABBAZIA
ID_VINCOLO	N.C.
NUMERO_DEC	N.C.
ID_VINCOLI	N.C.
LOCALITA'	N.C.
CATEGORIA	INSEDIAMENTO
FUNZIONE	RELIGIOSA/CULTO; ABITATIVA/RESIDENZIALE-PRODUTTIVA;
PERIODO	Basso Medioevo (XI-XV secolo); Eta' moderna (XVI-XVIII secolo); Eta'
CLASSE_PPTR	Segnalazione Archeologica
Fonte dei dati	https://sportellotelematico.provincia.foggia.it/gfmaplet - http://webapps.sit.puglia.it/freewebapps/PPTRApprovato/index.html



Note sullo stato del bene e sulle condizioni di visibilità dell'impianto da esso

L'Abbazia di Santa Maria di Ripalta da cui l'impianto dista circa 6 km si inserisce in un complesso che oggi si presenta come un'antica struttura agricola; essa sorse nel 1201 come centro prima benedettino, poi, cistercense.

Del complesso abbaziale rimane, seppure incompleta, soltanto la chiesa di Santa Maria, la cui pianta originaria era probabilmente a croce latina.

Il villaggio di Ripalta costituisce uno dei pochi villaggi agricoli antichi del Tavoliere delle Puglie ancora esistente, nato a ridosso delle sponde del fiume Fortore, esistente sin dall'epoca romana.

L'Abbazia di Santa Maria di Ripalta è uno degli elementi architettonici e culturali più rilevanti dell'intorno, data la sua posizione dominante posta a presidio della valle fluviale del Fortore (in destra idrografica).

I pini e gli ulivi circostanti, negano la vista verso l'intorno dagli spazi di stretta pertinenza dell'abbazia. Esternamente al borgo, superati gli edifici, la vista spazia sulla valle fluviale e guarda verso l'entroterra e in particolare verso il pianoro di forma allungata su cui sorgono i centri abitati di Chieuti e Serracapriola; a destra della vista si percepiscono gli aerogeneratori esistenti in agro di Serracapriola al confine con il comune di Chieuti; l'impianto eolico in progetto risulta visibile dall'Abbazia a grande distanza, sullo sfondo e al centro-sinistra della vista.

Gli aerogeneratori esistenti contribuiscono alla definizione dell'attuale paesaggio e si relazionano con la fitta trama colturale, infrastrutturale e con le imponenti opere di bonifica che caratterizzano il paesaggio rurale; le caratteristiche percettive dell'ambito sono tali che tali elementi verticali vengano riassorbiti dall'ampiezza della visuale e dall'effetto prospettico che ne deriva e, come si evince dalla fotosimulazione seguente (figura in basso), questa condizione caratterizza anche la percezione degli aerogeneratori di progetto.



Figura 3: Confronto tra stato di fatto (in alto) e progetto _ Vista a circa 6,1 km di distanza dagli aerogeneratori in progetto (nel riquadro rosso)

2.7. Masseria Giangualano



CODICE	FG005128
COMUNE	LESINA
DENOMINAZIONE	MASSERIA GIANGUALANO
TIPO SITO	MASSERIA
ID_VINCOLO	N.C.
NUMERO_DEC	N.C.
ID_VINCOLI	N.C.
LOCALITA'	N.C.
CATEGORIA	INSEDIAMENTO
FUNZIONE	ABITATIVA/RESIDENZIALE-PRODUTTIVA;
PERIODO	Eta' contemporanea (XIX-XX secolo);
CLASSE_PPTR	Segnalazione Architettonica
Fonte dei dati	https://sportellotelematico.provincia.foggia.it/gfmaplet - http://webapps.sit.puglia.it/freewebapps/PPTRApprovato/index.html

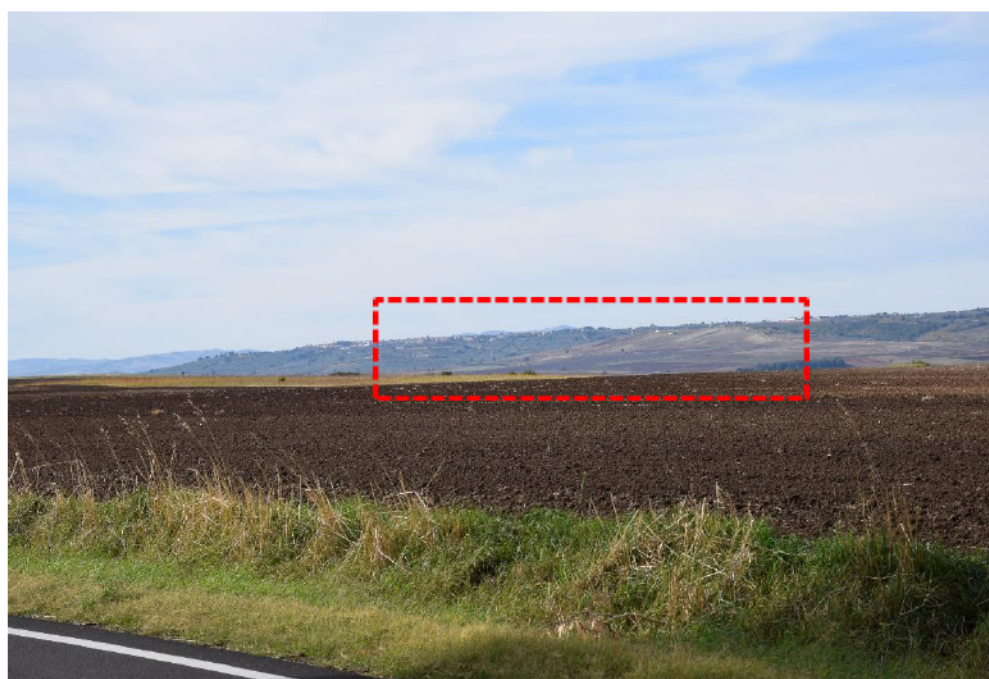

Note sullo stato del bene e sulle condizioni di visibilità dell'impianto da esso

La masseria denominata "Giangualano" è in uno stato di abbandono e non presenta particolari caratteristiche architettoniche o specificità tali da renderlo una specificità. La masseria è una delle più anonime incontrate durante la fase di ricognizione in sito.

La struttura si trova a circa 5,5 km dal primo aerogeneratore dell'impianto in progetto e la vista da qui spazia sulla valle fluviale del Fortore e guarda verso l'entroterra, verso il pianoro di forma allungata su cui sorgono i centri abitati di Chieuti e Serracapriola.

Dal punto di accesso alla masseria, sulla strada provinciale N. 31, gli aerogeneratori sono ben visibili (rif. riquadro in rosso sulla figura in basso a sinistra) anche se non nella loro interezza in quanto i terreni su cui saranno posti non sono visibili.

2.8. Masseria Pozzo Salso



CODICE	FG005125
COMUNE	LESINA
DENOMINAZIONE	MASSERIA POZZO SALSO
TIPO SITO	MASSERIA
ID_VINCOLO	N.C.
NUMERO_DEC	N.C.
ID_VINCOLI	N.C.
LOCALITA'	N.C.
CATEGORIA	INSEDIAMENTO
FUNZIONE	ABITATIVA/RESIDENZIALE-PRODUTTIVA;
PERIODO	Eta' contemporanea (XIX-XX secolo);
CLASSE_PPTR	Segnalazione Architettonica
Fonte dei dati	https://sportellotelematico.provincia.foggia.it/gfmaplet - http://webapps.sit.puglia.it/freewebapps/PPTRApprovato/index.html

Note sullo stato del bene e sulle condizioni di visibilità dell'impianto da esso

La masseria denominata "Pozzo Salso" è un rudere in completo stato di abbandono. La stradina di accesso in terra battuta non era praticabile al momento del sopralluogo (29 ottobre 2020) per presenza di fango. La masseria non presenta alcuna caratteristica architettonica o specificità tali da renderla distinguibile rispetto alle tante masserie simili rinvenibili nel territorio della Capitanata.

Il fabbricato si trova a circa 4,8 km dal primo aerogeneratore dell'impianto in progetto.

Di qui il sito d'impianto è lontano poco visibile.

2.9. Masseria Coppa delle Rose



CODICE	FG005414
COMUNE	SAN PAOLO DI CIVITATE
DENOMINAZIONE	MASSERIA COPPA DELLE ROSE
TIPO SITO	MASSERIA
ID_VINCOLO	N.C.
NUMERO_DEC	N.C.
ID_VINCOLI	N.C.
LOCALITA'	N.C.
CATEGORIA	INSEDIAMENTO
FUNZIONE	ABITATIVA/RESIDENZIALE-PRODUTTIVA;
PERIODO	Eta' moderna (XVI-XVIII secolo); Eta' contemporanea (XIX-XX secolo);
CLASSE_PPTR	Segnalazione Architettonica
Fonte dei dati	https://sportellotelematico.provincia.foggia.it/gfmaplet - http://webapps.sit.puglia.it/freewebapps/PPTRApprovato/index.html

Note sullo stato del bene e sulle condizioni di visibilità dell'impianto da esso

La masseria denominata "Coppa delle Rose" è poco visibile da strada in quanto è completamente circondata da vegetazione.

Dalla viabilità pubblica si scorge solamente una parte del complesso, che risulta totalmente diruto.

Il bene si trova a circa 4,6 km dal primo aerogeneratore dell'impianto in progetto. Da qui il sito

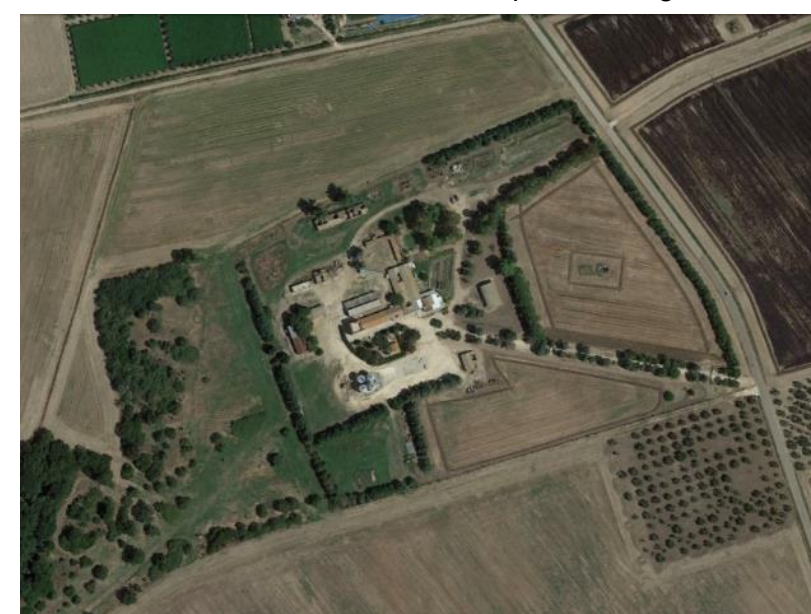

d'impianto è potenzialmente visibile ma data la presenza delle alberature che circondano la masseria, non vi è alcuna interferenza visiva tra il bene architettonico e gli aerogeneratori. (rif. Foto in basso con visuale dal bene verso sito d'impianto e stralcio dell'ortofoto presa da Google Earth da cui si vede chiaramente la vegetazione che circonda il bene).

2.10. Masseria Difensola



CODICE	FG005419
COMUNE	SAN PAOLO DI CIVITATE
DENOMINAZIONE	MASSERIA DIFENSOLA
TIPO SITO	MASSERIA
ID_VINCOLO	N.C.
NUMERO_DEC	N.C.
ID_VINCOLI	N.C.
LOCALITA'	N.C.
CATEGORIA	INSEDIAMENTO
FUNZIONE	ABITATIVA/RESIDENZIALE-PRODUTTIVA;
PERIODO	Eta' moderna (XVI-XVIII secolo); Eta' contemporanea (XIX-XX secolo);
CLASSE_PPTR	Segnalazione Architettonica
Fonte dei dati	https://sportellotelematico.provincia.foggia.it/gfmaplet - http://webapps.sit.puglia.it/freewebapps/PPTRApprovato/index.html

Note sullo stato del bene e sulle condizioni di visibilità dell'impianto da esso

La masseria denominata "Difensola" è un complesso costituito da corpi eretti in epoche diverse e ben custodita. Su uno dei fabbricati è stato installato un impianto fotovoltaico e all'interno del complesso è presente un impianto "minieolico". Nel medio campo, si notano gli aerogeneratori dell'impianto esistente di Poggio Imperiale, con le ultime propaggini del Gargano sullo sfondo.

È evidente la trasformazione del paesaggio avvenuta negli ultimi decenni, che oggi vede la compresenza di elementi "tradizionali", legati alle pratiche agricole, ed elementi "moderni" che rispondono al bisogno di energia elettrica "pulita" prodotta da fonti compatibili con il contesto agricolo. Il bene si trova a circa 6,2 km dal primo aerogeneratore in progetto ed il sito di installazione è coperto dai dolci colli che limitano quasi completamente la visibilità degli aerogeneratori che risulteranno visibili solo parzialmente.

2.11. Masseria Scazzetta



CODICE	FG005421
COMUNE	SAN PAOLO DI CIVITATE
DENOMINAZIONE	MASSERIA SCAZZETTA
TIPO SITO	MASSERIA
ID_VINCOLO	N.C.
NUMERO_DEC	N.C.
ID_VINCOLI	N.C.
LOCALITA'	N.C.
CATEGORIA	INSEDIAMENTO
FUNZIONE	ABITATIVA/RESIDENZIALE-PRODUTTIVA;
PERIODO	Eta' moderna (XVI-XVIII secolo); Eta' contemporanea (XIX-XX secolo);
CLASSE_PPTR	Segnalazione Architettonica
Fonte dei dati	https://sportellotelematico.provincia.foggia.it/gfmaplet - http://webapps.sit.puglia.it/freewebapps/PPTRApprovato/index.html



Note sullo stato del bene e sulle condizioni di visibilità dell'impianto da esso

La masseria denominata "Scazzetta" risulta allo stato attuale completamente diruta e non presenta particolari caratteristiche architettoniche o specificità tali da renderla distinguibile rispetto alle tante masserie simili rinvenibili nel territorio della Capitanata.

Il bene si trova a circa 7,7 km dal primo aerogeneratore dell'impianto in progetto.

Da qui il sito d'impianto non è visibile e gli aerogeneratori di progetto saranno visibili molto parzialmente.

2.12. Masseria Faugno Vecchio



CODICE	FG005423
COMUNE	SAN PAOLO DI CIVITATE
DENOMINAZIONE	MASSERIA FAUGNO VECCHIO
TIPO SITO	MASSERIA
ID_VINCOLO	N.C.
NUMERO_DEC	N.C.
ID_VINCOLI	N.C.
LOCALITA'	N.C.
CATEGORIA	INSEDIAMENTO
FUNZIONE	ABITATIVA/RESIDENZIALE-PRODUTTIVA;
PERIODO	Eta' moderna (XVI-XVIII secolo); Eta' contemporanea (XIX-XX secolo);
CLASSE_PPTR	Segnalazione Architettonica
Fonte dei dati	https://sportellotelematico.provincia.foggia.it/gfmaplet - http://webapps.sit.puglia.it/freewebapps/PPTRApprovato/index.html

Note sullo stato del bene e sulle condizioni di visibilità dell'impianto da esso

La masseria denominata "Faugno Vecchio" è nel suo complesso estesa e ben tenuta.

Al bene non è stato possibile accedere in quanto privato e non si è ottenuto l'accesso per le fotografie.

Il bene si trova a circa 8,7 km dal primo aerogeneratore dell'impianto in progetto.

Di qui la vista degli aerogeneratori è solo parziale.

2.13. Masseria Capoposta



CODICE	N.C.
COMUNE	SERRACAPRIOLA
DENOMINAZIONE	MASSERIAA CAPOPOSTA
TIPO SITO	MASSERIA
ID_VINCOLO	N.C.
NUMERO_DEC	N.C.
ID_VINCOLI	N.C.
LOCALITA'	N.C.
CATEGORIA	INSEDIAMENTO
FUNZIONE	PRODUTTIVA AGRO PASTORALE
PERIODO	NC
CLASSE_PPTR	Segnalazione Architettonica
Fonte dei dati	https://sportellotelematico.provincia.foggia.it/gfmaplet - http://webapps.sit.puglia.it/freewebapps/PPTRApprovato/index.html

Note sullo stato del bene e sulle condizioni di visibilità dell'impianto da esso

La masseria denominata "Capoposta" è in uno stato di abbandono.

Il bene si trova a circa 7,4 km dal primo aerogeneratore dell'impianto in progetto.

Da qui l'area d'impianto non è visibile.

2.14. Masseria Tronco



CODICE	FG005175
COMUNE	SERRACAPRIOLA
DENOMINAZIONE	MASSERIA TRONCO
TIPO SITO	MASSERIA
ID_VINCOLO	N.C.
NUMERO_DEC	N.C.
ID_VINCOLI	N.C.
LOCALITA'	N.C.
CATEGORIA	INSEDIAMENTO
FUNZIONE	ABITATIVA/RESIDENZIALE-PRODUTTIVA;
PERIODO	Eta' contemporanea (XIX-XX secolo);
CLASSE_PPTR	Segnalazione Architettonica
Fonte dei dati	https://sportellotelematico.provincia.foggia.it/gfmaplet - http://webapps.sit.puglia.it/freewebapps/PPTRApprovato/index.html

Note sullo stato del bene e sulle condizioni di visibilità dell'impianto da esso

La masseria denominata "Tronco" è costituita da un complesso di fabbricati ed è molto grande.

Il bene si trova a circa 6,2 km dal primo aerogeneratore dell'impianto in progetto.

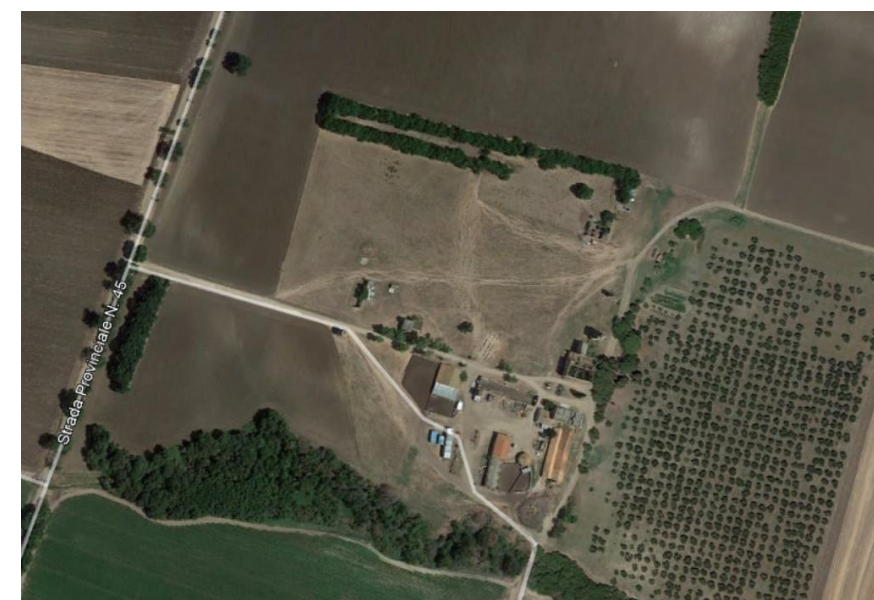

Esso si compone di corpi eretti in diverso periodo, comunque tutti di epoca moderna. Sul lato nord del complesso, in direzione dell'area d'impianto, sono presenti filari di alberi di alto fusto che schermano la vista verso il sito d'impianto (rif. stralcio dell'ortofoto presa da Google Earth).

Gli aerogeneratori di progetto non saranno visibili.

2.15. Masseria Grotta Montagna



CODICE	FG004507
COMUNE	TORREMAGGIORE
DENOMINAZIONE	MASSERIA GROTTA MONTAGNA
TIPO SITO	MASSERIA
ID_VINCOLO	N.C.
NUMERO_DEC	N.C.
ID_VINCOLI	N.C.
LOCALITA'	N.C.
CATEGORIA	INSEDIAMENTO
FUNZIONE	ABITATIVA/RESIDENZIALE-PRODUTTIVA;
PERIODO	Eta' contemporanea (XIX-XX secolo);
CLASSE_PPTR	Segnalazione Architettonica
Fonte dei dati	https://sportellotelematico.provincia.foggia.it/gfmaplet - http://webapps.sit.puglia.it/freewebapps/PPTRApprovato/index.html

Note sullo stato del bene e sulle condizioni di visibilità dell'impianto da esso

La masseria denominata "Grotta Montagna", del tutto anonima, è nel suo complesso tenuta in condizioni discrete.

Il bene si trova a circa 9,8 km dal primo aerogeneratore dell'impianto in progetto.

Di qui il sito d'impianto non è visibile e parte degli aerogeneratori sono solo potenzialmente visibili nelle parti del rotore. In realtà, la notevole distanza non permetterà di avere in nessun modo la percezione nitida dell'impianto.

2.16. Masseria del Principe



CODICE	FG004727
COMUNE	TORREMAGGIORE
DENOMINAZIONE	CASINO DEL PRINCIPE
TIPO SITO	MASSERIA
ID_VINCOLO	N.C.
NUMERO_DEC	N.C.
ID_VINCOLI	N.C.
LOCALITA'	N.C.
CATEGORIA	INSEDIAMENTO
FUNZIONE	ABITATIVA/RESIDENZIALE-PRODUTTIVA;
PERIODO	Eta' contemporanea (XIX-XX secolo);
CLASSE_PPTR	Segnalazione Architettonica
Fonte dei dati	https://sportellotelematico.provincia.foggia.it/gfmaplet - http://webapps.sit.puglia.it/freewebapps/PPTRApprovato/index.html



Note sullo stato del bene e sulle condizioni di visibilità dell'impianto da esso

La masseria denominata "del Principe" è in un completo stato di abbandono e non presenta particolari caratteristiche architettoniche o specificità tali da renderlo distinguibile rispetto alle tante masserie simili rinvenibili nel territorio della Capitanata.

Il bene si trova a circa 9,1 km dal primo aerogeneratore dell'impianto in progetto.

Da qui si potrà scorgere solo una piccola parte dell'impianto e, precisamente, solo qualche elemento del rotore degli aerogeneratori; infatti i terreni su cui gli aerogeneratori sono ubicati non sono visibili, coperti dai colli e pianori che si frappongono tra la masseria e l'area di installazione.

Data la notevole distanza, anche la parte potenzialmente visibile non lo sarà mai con nitidezza

2.17. Masseria Tre Stalloni



CODICE	FG005179
COMUNE	SERRACAPRIOLA
DENOMINAZIONE	MASSERIA TRE STALLONI-DE LUCA
TIPO SITO	MASSERIA
ID_VINCOLO	N.C.
NUMERO_DEC	N.C.
ID_VINCOLI	N.C.
LOCALITA'	N.C.
CATEGORIA	INSEDIAMENTO
FUNZIONE	ABITATIVA/RESIDENZIALE-PRODUTTIVA;
PERIODO	Eta' contemporanea (XIX-XX secolo);
CLASSE_PPTR	Segnalazione Architettonica
Fonte dei dati	https://sportellotelematico.provincia.foggia.it/gfmaplet - http://webapps.sit.puglia.it/freewebapps/PPTRApprovato/index.html

Note sullo stato del bene e sulle condizioni di visibilità dell'impianto da esso

La masseria denominata "Tre Stalloni" è nel complesso ben tenuta. È un complesso molto moderno e assolutamente anonimo.

Il bene si trova a circa 2,6 km dal primo aerogeneratore dell'impianto in progetto.

Di qui gli aerogeneratori d'impianto sono visibili, anche se mai nella loro completezza.

2.18. Convento dei Cappuccini



CODICE	CH000187
COMUNE	SERRACAPRIOLA
DENOMINAZIONE	MARIA SS. DELLE GRAZIE E FRATI CAPPUCCINI
TIPO SITO	MASSERIA
ID_VINCOLO	N.C.
NUMERO_DEC	N.C.
ID_VINCOLI	N.C.
LOCALITA'	N.C.
CATEGORIA	INSEDIAMENTO
FUNZIONE	RELIGIOSA/CULTO;
PERIODO	Basso Medioevo (XI-XV secolo);
CLASSE_PPTR	Segnalazione Architettonica
Fonte dei dati	https://sportellotelematico.provincia.foggia.it/gfmaplet - http://webapps.sit.puglia.it/freewebapps/PPTRApprovato/index.html



Note sullo stato del bene e sulle condizioni di visibilità dell'impianto da esso

Il bene architettonico "Convento e chiesa dei Cappuccini" è un luogo di culto antico, ancora oggi vissuto e frequentato da pellegrini.

Esternamente è circondato da ulivi e giardini ben curati.

Il bene si trova all'interno dell'abitato di Serracapriola, a circa 2,5 km dal primo aerogeneratore dell'impianto in progetto.

Di qui l'impianto è completamente coperto dai fabbricati, alberature, siepi e recinzioni esistenti (rif. foto a destra sulla pagina seguente).



2.19. Masseria Ischia



CODICE	FG005177
COMUNE	SERRACAPRIOLA
DENOMINAZIONE	MASSERIA DELL'ISCHIA
TIPO SITO	MASSERIA
ID_VINCOLO	N.C.
NUMERO_DEC	N.C.
ID_VINCOLI	N.C.
LOCALITA'	N.C.
CATEGORIA	INSEDIAMENTO
FUNZIONE	ABITATIVA/RESIDENZIALE-PRODUTTIVA;
PERIODO	Eta' contemporanea (XIX-XX secolo);
CLASSE_PPTR	Segnalazione Architettonica
Fonte dei dati	https://sportellotelematico.provincia.foggia.it/gfmaplet - http://webapps.sit.puglia.it/freewebapps/PPTRApprovato/index.html

Note sullo stato del bene e sulle condizioni di visibilità dell'impianto da esso

La masseria denominata "Ischia" si compone di corpi eretti in diverso periodo, comunque tutti di epoca moderna. Essa non presenta particolari caratteristiche architettoniche o specificità tali da renderlo distinguibile rispetto alle tante masserie simili rinvenibili nel territorio della Capitanata.

Il bene si trova a circa 760 m dal primo aerogeneratore dell'impianto in progetto.

Di qui gli aerogeneratori d'impianto sono visibili, anche se mai nella loro completezza.

2.20. Posta Petulli



CODICE	N.C.
COMUNE	SERRACAPRIOLA
DENOMINAZIONE	LA POSTA PETULLI
TIPO SITO	POSTA
ID_VINCOLO	N.C.
NUMERO_DEC	N.C.
ID_VINCOLI	N.C.
LOCALITA'	N.C.
CATEGORIA	NON DEFINITA
FUNZIONE	PRODUTTIVA AGRO PASTORALE
PERIODO	NC
CLASSE_PPTR	Segnalazione Architettonica
Fonte dei dati	https://sportellotelematico.provincia.foggia.it/gfmaplet - http://webapps.sit.puglia.it/freewebapps/PPTRApprovato/index.html

Note sullo stato del bene e sulle condizioni di visibilità dell'impianto da esso

Il bene architettonico denominato "Posta Petulli" è nel complesso estesa. È un complesso moderno e assolutamente anonimo.

La strada di accesso in terra battuta non era praticabile al momento del sopralluogo (29 ottobre 2020) per presenza di fango. La masseria non presenta alcuna caratteristica architettonica o specificità tali da renderla distinguibile rispetto alle tante masserie simili rinvenibili nel territorio della Capitanata.

Il bene si trova a circa 670 m dal primo aerogeneratore dell'impianto in progetto.

Di qui gli aerogeneratori d'impianto sono visibili.

2.21. Masseria Maddalena



CODICE	FG005174
COMUNE	SERRACAPRIOLA
DENOMINAZIONE	MASSERIA MADDALENA
TIPO SITO	MASSERIA
ID_VINCOLO	N.C.
NUMERO_DEC	N.C.
ID_VINCOLI	N.C.
LOCALITA'	N.C.
CATEGORIA	INSEDIAMENTO
FUNZIONE	ABITATIVA/RESIDENZIALE-PRODUTTIVA;
PERIODO	Eta' contemporanea (XIX-XX secolo);
CLASSE_PPTR	Segnalazione Architettonica
Fonte dei dati	https://sportellotelematico.provincia.foggia.it/gfmaplet - http://webapps.sit.puglia.it/freewebapps/PPTRApprovato/index.html

Note sullo stato del bene e sulle condizioni di visibilità dell'impianto da esso

Il bene architettonico denominato "Masseria Maddalena" è in uno stato di abbandono e risulta totalmente diruto.

Il bene si trova a circa 1,1 km dal primo aerogeneratore dell'impianto in progetto.

Di qui gli aerogeneratori d'impianto sono visibili.

2.22. Masseria La Loggia



CODICE	FG005178
COMUNE	SERRACAPRIOLA
DENOMINAZIONE	MASSERIA LA LOGGIA
TIPO SITO	MASSERIA
ID_VINCOLO	N.C.
NUMERO_DEC	N.C.
ID_VINCOLI	N.C.
LOCALITA'	N.C.
CATEGORIA	INSEDIAMENTO
FUNZIONE	ABITATIVA/RESIDENZIALE-PRODUTTIVA;
PERIODO	Eta' contemporanea (XIX-XX secolo);
CLASSE_PPTR	Segnalazione Architettonica
Fonte dei dati	https://sportellotelematico.provincia.foggia.it/gfmaplet - http://webapps.sit.puglia.it/freewebapps/PPTRApprovato/index.html

Note sullo stato del bene e sulle condizioni di visibilità dell'impianto da esso

Il bene architettonico denominato "Masseria La Loggia" è in uno stato di abbandono e non presenta particolari caratteristiche architettoniche tali da renderlo una specificità rispetto alle tante masserie simili rinvenibili nel territorio della Capitanata.

Il bene si trova a circa 1,6 km dal primo aerogeneratore dell'impianto in progetto.

Di qui gli aerogeneratori d'impianto sono visibili.