



REGIONE BASILICATA

Comune principale impianto



COMUNE DI MONTEMILONE
PROVINCIA DI POTENZA

Opere connesse



COMUNE DI VENOSA
PROVINCIA DI POTENZA



COMUNE DI SPINAZZOLA
PROVINCIA DI BAT



COMUNE DI BANZI
PROVINCIA DI POTENZA



COMUNE DI GENZANO DI LUCANIA
PROVINCIA DI POTENZA



COMUNE DI PALAZZO SAN GERVASIO
PROVINCIA DI POTENZA



PROGETTO PER LA REALIZZAZIONE DI UN IMPIANTO PER LA PRODUZIONE DI ENERGIA ELETTRICA DA FONTE EOLICA, AI SENSI DEL D.LGS N. 387 DEL 2003, COMPOSTO DA N° 17 AEREOGENERATORI, PER UNA POTENZA COMPLESSIVA DI 71.4 MW, SITO NEL COMUNE DI MONTEMILONE (PZ) E OPERE CONNESSE NEI COMUNI DI VENOSA (PZ), PALAZZO SAN GERVASIO (PZ), BANZI (PZ), GENZANO DI LUCANIA (PZ) E SPINAZZOLA (BT)

COD.REG	DESCRIZIONE
A.4.1	ADDENDUM ALLA RELAZIONE DI VALUTAZIONE DEL RISCHIO ARCHEOLOGICO
COD. INT. ELAB. 42A	

Alessandra Vella

REDATTO	VERIFICATO	APPROVATO	REVISIONE
Dott.ssa Alessandra Vella	Dott.ssa Alessandra Vella	Dott.ssa Alessandra Vella	Revisione 0
			DATA
			12/2020

INDICE

1. Premessa.....	2
2. Analisi dei dati di fotografia aerea ai fini della fotointerpretazione archeologica.....	2
3. Carta della visibilità e dell'uso del suolo su base catastale relativamente a tutte le aree oggetto di ricognizione di superficie.....	4
4. Specifiche schede sito per tutte le evidenze note da bibliografia.....	5
5. Specifiche e distinte carte relativamente ai siti noti da bibliografia e alla valutazione del rischio archeologico.....	19

Allegati:

Ortofoto –Fotointerpretazione;

Curriculum Vitae et Studiorum.

1. Premessa

Facendo seguito alla richiesta di documentazione integrativa MIBACT DG-ABAP-SERV V del 21/04/2020 Prot. N. 13247, relativa al Progetto di un impianto eolico composto da 17 aerogeneratori del tipo Vestas V150 di potenza pari a 4,2 MW, per una potenza complessiva pari a 71,4 MW, nei comuni di Montemilone (PZ) per l'impianto eolico e di Venosa (PZ), Banzi (PZ), Palazzo San Gervasio (PZ), Genzano di Lucania (PZ) e Spinazzola (BAT) per le opere connesse, ricadenti nelle regioni Basilicata e Puglia. Rich. Cogein Energy S.r.l., si riportano di seguito:

- a) analisi dei dati di fotografia aerea ai fini della fotointerpretazione archeologica;
- b) carta della visibilità e dell'uso del suolo su base catastale relativamente a tutte le aree oggetto di ricognizione di superficie;
- c) specifiche schede sito per tutte le evidenze note da bibliografia;
- d) specifiche e distinte carte relativamente ai siti noti da bibliografia e alla valutazione del rischio archeologico;
- e) *curriculum vitae et studiorum* di chi ha redatto il documento ai fini di verificarne la qualificazione ai sensi del DM 244/2019.

2. Analisi dei dati di fotografia aerea ai fini della fotointerpretazione archeologica

La presente integrazione relativa alla fotointerpretazione archeologica si è servita delle ortofoto del 1988-1989, 1994-1998, 2000, 2006, 2012, provenienti dai servizi WMS del Geoportale Nazionale. Essa fa infine riferimento anche all'osservazione della stessa porzione di territorio inquadrata su volo del 22/07/2018 attraverso l'applicativo Google Earth.

Su dette ortofoto sono state sovrapposte, attraverso lo strumento overlay di ArcMap, le opere di progetto (piazzole, aerogeneratori, cavidotti, strade da realizzare e stazioni). Si è proceduto ad un'analisi su maglie regolari di lato 100x100 m.

È possibile affermare che l'analisi di foto-interpretazione archeologica dell'area interessata dal progetto ha consentito di individuare perlopiù tracce superficiali relative a fenomeni naturali, scarsamente significative dal punto di vista archeologico.

L'analisi autoptica effettuata sul campo, unita all'indagine tele-osservativa, ha consentito di escludere la presenza di evidenze d'interesse archeologico comprese all'interno dell'area occupata dal futuro impianto eolico, in quanto le anomalie riscontrabili sembrano imputabili a fenomeni naturali che hanno provocato, nel tempo, la copertura delle aste torrentizie che dovevano costituire il naturale prolungamento di quelle attuali. Infatti, l'intera area si caratterizza come complesso alluvionale, comprendente i depositi alluvionali antichi ed attuali posti in corrispondenza dei principali alvei torrentizi. Esso è costituito da alternanze in livelli e lenti di ghiaie in matrice sabbiosa più o meno abbondante, di sabbie argillose, di limi sabbiosi e di argille limose con permeabilità variabile. Questa caratterizzazione investe anche il sottosuolo, dove si rileva una circolazione piuttosto complessa, talora limitata quantitativamente, talora a carattere solo stagionale, concentrata nei mesi più piovosi, che evidentemente riguarda anche le anomalie rilevabili nelle foto aeree esaminate.

In particolare, la porzione di territorio ricadente nel Comune di Montemilone, in cui sono previsti come da progetto i diciassette aerogeneratori in esame con relative piazzole e strutture accessorie, nonché la rete del cavidotto MT interno al parco, appare caratterizzata dal punto di vista idrografico dalla presenza di vari impluvi torrentizi (Vallone Acqua Segreta, Vallone Melito, Valle Favorita, Vallone Acqua Nera, Vallone Santa Maria) tutti appartenenti al bacino idrografico secondario del Torrente Locone, a sua volta appartenente all'esteso bacino del F. Ofanto.

L'area della prevista stazione 30-150 kV della COGEIN, invece, risulta posta su una superficie sommitale tabulare che funge da zona di spartiacque superficiale tra il suddetto bacino idrografico secondario del T. Locone e il piccolo bacino idrografico della Fiumara Matinella, quest'ultima da intendere come un'asta torrentizia secondaria della Fiumara di Venosa, a sua volta affluente del F. Ofanto.

Infine, anche il primo breve tratto del cavidotto AT esterno al parco, sviluppato su una porzione sommitale del già citato bacino idrografico della Fiumara Matinella, ricade nel bacino idrografico del F. Ofanto.

La restante porzione di territorio interessato secondo progetto dal tratto principale del cavidotto AT esterno al parco, fino al punto di connessione con la stazione TERNA, risulta caratterizzato da vari impluvi torrentizi appartenenti al bacino idrografico minore del T. Basentello, a sua volta appartenente all'esteso bacino idrografico del F. Bradano.

Si riportano in allegato gli stralci delle ortofoto utilizzate per l'analisi fotointerpretativa. Per facilitarne la presentazione, le stesse sono state fornite in formato A3 e scala ridotta per l'intera area di analisi. Non sono stati predisposti dettagli identificativi di aree specifiche, in quanto dall'analisi non è stata riscontrata alcuna anomalia di interesse archeologico.

3. Carta della visibilità e dell'uso del suolo su base catastale relativamente a tutte le aree oggetto di ricognizione di superficie

La ricognizione di superficie è stata effettuata nei giorni dal 25/10/2019 al 28/10/2019, quando le condizioni atmosferiche risultavano buone. Le specifiche schede UURR redatte evidenziano, in maniera distinta, per ogni particella oggetto di ricognizione, la visibilità al suolo.

La visibilità sul terreno, restituita nella carta della visibilità (**ELAB. 43A**), che è stata valutata come segue:

COLORAZIONE LEGENDA	VISIBILITÀ	DEFINIZIONE
	NULLA	COPERTURA VEGETALE MOLTO FITTA O INACCESSIBILE
	MEDIA	COPERTURA VEGETALE ABBASTANZA FITTA CHE CONSENTE COMUNQUE DI INDIVIDUARE FRAMMENTI
	BUONA	TERRENI ARATI O FRESATI, SEMINATIVO FINO A 20 CM

La tavola riporta su base catastale la visibilità per singola particella rilevata al momento della ricognizione di superficie, con l'indicazione del buffer di survey.

In merito all'uso del suolo, sono stati distinti soltanto 2 diversi utilizzi riscontrati durante la ricognizione, elaborati nella carta relativa (**ELAB. 43B**), distinguendo tra:

COLORAZIONE LEGENDA	USO DEL SUOLO
	BOSCHI DI LATIFOGIE
	SEMINATIVO

4. Specifiche schede sito per tutte le evidenze note da bibliografia

Le schede di sito sono state elaborate principalmente sulla base delle indicazioni di M.L. Marchi, *Ager Venusinus II, Forma Italiae* 43, Firenze 2010; per questo motivo si è scelto di mantenerne, oltre la localizzazione puntuale, anche la numerazione, limitatamente alle aree oggetto di intervento riportate in cartografia.

Ad esse vanno aggiunte anche altre evidenze, che non seguono la stessa numerazione e che sono rilevabili nella “Analisi delle presenze archeologiche” (**ELAB. 43C**):

- i resti dell'acquedotto¹ (in rosso tratteggiato), a nord dell'impianto in progetto
- Tratturo Melfi – Castellaneta, che lambisce a sud l'area dell'impianto in progetto
- Trattarello Canosa – Monteserico – Palmira, che, ospitandone parte del cavidotto in senso longitudinale, delimita ad est l'area dell'impianto in progetto
- Trattarello Stornara – Montemilone, che, provenendo da nord, sembra fermarsi nei pressi dell'attuale centro, porzione di territorio non interessata dal progetto in esame
- Tratturo Comunale Palazzo – Irsina, ricalcato dalla SP 79, che attraversa i territori di Palazzo San Gervasio, Banzi e Genzano di Lucania, lungo la quale si prevede di alloggiare una parte di cavidotto in senso longitudinale

In corrispondenza di alcuni siti già rilevati dalla Marchi, nella porzione settentrionale dell'impianto, nel territorio di Montemilone, si sono inoltre individuate alcune particelle indagate dal progetto LERC², come evidenziato nella colonna relativa alla bibliografia e individuate come “Superfici indagate – Bibliografia”.

Infine, va rilevato che, in ragione della presente emergenza epidemiologica e delle conseguenti misure di contenimento e prevenzione, non è stato possibile accedere ai dati d'archivio ai fini di una eventuale ulteriore integrazione dei dati relativi alle evidenze del territorio in esame.

¹ R. Cassano – M. Chelotti, *Gli acquedotti*, in AA.VV. *Principi Imperatori Vescovi: duemila anni di storia a Canosa*, Venezia 1992, pp. 724-729; R. Giordano, *Montemilone. Testimonianze archeologiche*. Potenza 1997, pp. 67 ss.

² KNIR (a cura), *Landscapes of Early Roman Colonization Project – Venusia Survey*, <https://landscapesofearlyromancolonization.com/research-project/>;
http://www.fastionline.org/survey/micro_view.php?item_key=sur_cd&sur_cd=A1AC_436.

SITO	COMUNE E LOCALITÀ	RIF. IGM	DESCRIZIONE	CRONOLOGIA	BIBLIOGRAFIA
798	Banzi - Bufalaria	188 IV S.O.	Area di frammenti fittili di circa 50 mq, riferibile ad una probabile destinazione d'uso rurale	Cronologia incerta	<i>Ager Venusinus II</i> , p. 195, n. 798
799	Banzi – Mass. Segheria	188 IV S.O.	Area di frammenti fittili di circa 50 mq, riferibile ad un probabile edificio rurale di piccole dimensioni	Cronologia incerta	<i>Ager Venusinus II</i> , p. 195, n. 799
822	Banzi – Parco Jazzo La Casa	188 IV S.O.	Area di frammenti fittili di forma rettangolare di circa 1000 mq, probabile insediamento produttivo (fornace)	Età imepriale	<i>Ager Venusinus II</i> , p. 198, n. 822
825	Banzi – Masseria Lo Pomo	188 IV S.O.	Area di frammenti fittili di circa 20 mq, di definizione incerta	Cronologia incerta	<i>Ager Venusinus II</i> , p. 199, n. 825
826	Banzi – Masseria Lo Pomo	188 IV S.O.	Area di frammenti fittili di circa 50 mq, riferibile ad una probabile destinazione sepolcrale	Età tardoantica	<i>Ager Venusinus II</i> , p. 199, n. 826
827	Banzi – Masseria Lo Pomo	188 IV S.O.	Area di frammenti fittili di circa 20 mq, riferibile ad una probabile destinazione d'uso sepolcrale	Cronologia incerta	<i>Ager Venusinus II</i> , p. 199, n. 827
828	Banzi – Fosso Marascione	188 IV S.O.	Area di frammenti fittili di circa 100 mq, riferibile ad una probabile destinazione d'uso abitativa	Età imperiale	<i>Ager Venusinus II</i> , p. 199, n. 828
829	Banzi – Mass. Panetteria	188 IV S.O.	Area di frammenti fittili di circa 100 mq, riferibile ad una probabile destinazione d'uso abitativa	Età repubblicana	<i>Ager Venusinus II</i> , p. 199, n. 829
830	Banzi – Mass. Panetteria	188 IV S.O.	Area di frammenti fittili di circa 50 mq, riferibile ad una probabile destinazione d'uso abitativa	Età repubblicana	<i>Ager Venusinus II</i> , p. 199, n. 830
831	Banzi – Pilone di Noia	188 IV S.O.	Area di frammenti fittili di circa 20 mq	Cronologia incerta	<i>Ager Venusinus II</i> , pp. 199-200, n. 831

832	Banzi – Pilone di Noia	188 IV S.O.	Area di frammenti fittili di circa 500 mq, riferibile ad una probabile destinazione d'uso abitativa	Età imperiale	<i>Ager Venusinus II</i> , p. 200, n. 832
833	Banzi – Pilone di Noia	188 IV S.O.	Area approssimativamente rettangolare di frammenti fittili di circa 150 mq, di incerta definizione	Cronologia incerta	<i>Ager Venusinus II</i> , p. 200, n. 833
834	Banzi – Parco Cortiglia	188 IV S.O.	Area di frammenti fittili di circa 250 mq, riferibile ad una probabile struttura rurale	Cronologia incerta	<i>Ager Venusinus II</i> , p. 200, n. 834
838	Banzi – Masseria Pizzicocco nuova	188 IV S.O.	Area di frammenti fittili di circa 100 mq, riferibile ad un probabile edificio rurale identificato più a Sud	Età repubblicana	<i>Ager Venusinus II</i> , p. 200, n. 838
839	Banzi – Masseria Pizzicocco nuova	188 IV S.O.	Area di frammenti fittili di circa 100 mq, riferibile ad una probabile destinazione d'uso agricolo-abitativa, legata ai 2 siti successivi	III-II sec. a. C.	<i>Ager Venusinus II</i> , p. 201, n. 839
840	Banzi – Masseria Pizzicocco nuova	188 IV S.O.	Area di frammenti fittili di circa 200 mq, riferibile ad una probabile destinazione d'uso abitativa	Età repubblicana	<i>Ager Venusinus II</i> , pp. 201-202, n. 840, fig. 129
841	Banzi – Masseria Pizzicocco nuova	188 IV S.O.	Area di frammenti fittili di circa 20 mq, riferibile ad una probabile sepoltura	Età repubblicana	<i>Ager Venusinus II</i> , p. 202, n. 841
842	Banzi – Masseria Pizzicocco	188 IV S.O.	Area di frammenti fittili di circa 100 mq, di incerta definizione	Cronologia incerta	<i>Ager Venusinus II</i> , p. 202, n. 842
843	Banzi – Masseria Pizzicocco	188 IV S.O.	Area di frammenti fittili di circa 100 mq, riferibile ad una probabile destinazione rurale	Prima età imperiale	<i>Ager Venusinus II</i> , p. 202, n. 843
844	Banzi – Masseria Pizzicocco	188 IV S.O.	Area di frammenti fittili di circa 100 mq, riferibile ad una probabile destinazione d'uso rurale	Prima età imperiale	<i>Ager Venusinus II</i> , p. 202, n. 844
868	Banzi –	188 IV N.O.	Area di frammenti fittili di circa 400 mq, riferibile ad	Età preromana	<i>Ager Venusinus II</i> , p.

	Marascione		un probabile insediamento rurale		206, n. 868
869	Banzi – Posta della Morte	188 IV N.O.	Area di frammenti fittili di circa 400 mq, riferibile ad un probabile insediamento rurale	Età preromana	<i>Ager Venusinus II</i> , p. 206, n. 868
870	Banzi – Posta della Morte	188 IV N.O.	Area di frammenti fittili di circa 225 mq, riferibile ad un probabile insediamento rurale	Età imperiale e tardoantica	<i>Ager Venusinus II</i> , p. 206, n. 870
871	Banzi – Posta della Morte	188 IV N.O.	Area di frammenti fittili ed ossa di circa 1400 mq, riferibile ad una serie di tombe a fossa	Età tardoantica	<i>Ager Venusinus II</i> , pp. 206-207, n. 871
874	Palazzo San Gervasio – Serro San Biagio	188 IV N.O.	Area di frammenti fittili di circa 900 mq, riferibile ad un probabile insediamento rurale	Età medio imperiale	<i>Ager Venusinus II</i> , p. 207, n. 874
879	Palazzo San Gervasio – Difesa Vecchia	188 IV N.O.	Area di sporadici frammenti fittili sul versante nordorientale, riferibile ad un probabile insediamento rurale	Età preromana	<i>Ager Venusinus II</i> , p. 208, n. 879
880	Palazzo San Gervasio – Difesa Vecchia	188 IV N.O.	Area di sporadici frammenti fittili (ceramica d'impasto e acroma tornita), probabile struttura rurale	Età preromana	<i>Ager Venusinus II</i> , p. 208, n. 880
881	Palazzo San Gervasio – Difesa Vecchia	188 IV N.O.	Area di frammenti fittili di circa 900 mq, probabile insediamento rurale	Età preromana	<i>Ager Venusinus II</i> , p. 208, n. 881
882	Palazzo San Gervasio – Difesa Vecchia	188 IV N.O.	Area di sporadici frammenti fittili, probabilmente riferibili struttura rurale nei pressi della strada verso il Ponte Rotto	Età preromana	<i>Ager Venusinus II</i> , p. 208, n. 882
883	Palazzo San Gervasio – Difesa Vecchia	188 IV N.O.	Area di sporadici frammenti fittili, ascrivibili ad una struttura rurale	Età romana	<i>Ager Venusinus II</i> , p. 208, n. 883
884	Palazzo San Gervasio –	188 IV N.O.	Area di frammenti fittili, derivati da dilavamento;	Età imperiale	<i>Ager Venusinus II</i> , p.

	Mandra		sito di incerta definizione		208, n. 884
885	Palazzo San Gervasio – Mandra	188 IV N.O.	Area di frammenti fittili di circa 500 mq, probabile struttura rurale	Età imperiale	<i>Ager Venusinus II</i> , p. 208, n. 885
886	Palazzo San Gervasio – Piano di Palazzo	188 IV N.O.	Area di frammenti fittili di circa 980 mq, probabile insediamento rurale	Età preromana	<i>Ager Venusinus II</i> , p. 208, n. 886
887	Palazzo San Gervasio – Piano di Palazzo	188 IV N.O.	Area di frammenti fittili di circa 2800 mq, probabile insediamento rurale	Età preromana	<i>Ager Venusinus II</i> , p. 208, n. 887
888	Palazzo San Gervasio – Piano di Palazzo/Mass. Pizzuti	188 IV N.O.	Area di frammenti fittili di circa 3200 mq, probabile struttura rurale	Età romana	<i>Ager Venusinus II</i> , p. 208, n. 888
889	Palazzo San Gervasio – Piano di Palazzo/Mass. Pizzuti	188 IV N.O.	Area di frammenti fittili di circa 2000 mq, probabile struttura rurale	Età imperiale	<i>Ager Venusinus II</i> , p. 208, n. 889
890	Palazzo San Gervasio – Piano di Palazzo/Mass. Pizzuti	188 IV N.O.	Area di frammenti fittili di circa 3360 mq, probabile struttura rurale	Età romana	<i>Ager Venusinus II</i> , p. 209, n. 890
891	Palazzo San Gervasio – Piano di Palazzo	188 IV N.O.	Area di frammenti fittili di circa 100 mq, probabile struttura rurale	Età medio imperiale e tardoantica	<i>Ager Venusinus II</i> , p. 209, n. 891
892	Palazzo San Gervasio – Piano di Palazzo	188 IV N.O.	Area di frammenti fittili di circa 5000 mq, probabile struttura rurale	Cronologia incerta	<i>Ager Venusinus II</i> , p. 209, n. 892
893	Palazzo San Gervasio – Piano di Palazzo	188 IV N.O.	Area di frammenti fittili di circa 340 mq, probabile struttura rurale	Età romana	<i>Ager Venusinus II</i> , p. 209, n. 893
894	Palazzo San Gervasio – Piano di Palazzo	188 IV N.O.	Area di frammenti fittili di circa 340 mq, probabile insediamento rurale	Età romana	<i>Ager Venusinus II</i> , p. 209, n. 894
895	Palazzo San Gervasio –	188 IV N.O.	Area di frammenti fittili di circa 700 mq, probabile	Età romana	<i>Ager Venusinus II</i> , p. 209, n. 895

	Mandra		struttura rurale		
896	Palazzo San Gervasio – Piano di Palazzo	188 IV N.O.	Area di frammenti fittili di circa 620 mq, probabile insediamento rurale	Età tardoantica	<i>Ager Venusinus II</i> , p. 209, n. 896
897	Palazzo San Gervasio – Piano di Palazzo	188 IV N.O.	Area di frammenti fittili di circa 600 mq, probabile insediamento rurale	Età medio imperiale	<i>Ager Venusinus II</i> , p. 209, n. 897
898	Palazzo San Gervasio – Piano di Palazzo/le Masserie	188 IV N.O.	Area di frammenti fittili di circa 720 mq, probabile insediamento rurale	Da età imperiale ad età tardoantica	<i>Ager Venusinus II</i> , pp. 209-210, n. 898
899	Palazzo San Gervasio – Mandra	188 IV N.O.	Area di frammenti fittili di circa 500 mq, da possibile dilavamento, probabile insediamento rurale	Da prima età imperiale ad età tardoantica	<i>Ager Venusinus II</i> , p. 210, n. 899
900	Palazzo San Gervasio – Mandra	188 IV N.O.	Area di frammenti fittili di circa 11500 mq, da possibile dilavamento, probabile struttura rurale	Età medio imperiale e tardoantica	<i>Ager Venusinus II</i> , p. 210, n. 900
901	Palazzo San Gervasio – Mandra	188 IV N.O.	Area di sporadici frammenti fittili, di definizione incerta	Media età imperiale	<i>Ager Venusinus II</i> , p. 210, n. 901
902	Palazzo San Gervasio – Mandra	188 IV N.O.	Tombe cui sono ascrivibili lastre di calcare e resti ossei; sepolcreto forse ascrivibile alla villa dei siti nn. 899-901	Età imperiale e tardoantica	<i>Ager Venusinus II</i> , p. 210, n. 902
903	Palazzo San Gervasio – Mandra	188 IV N.O.	Area di frammenti fittili di circa 10000 mq, possibile dilavamento, probabile insediamento rurale	Età imperiale	<i>Ager Venusinus II</i> , p. 210, n. 903
904	Palazzo San Gervasio - Maraglione	188 IV N.O.	Area di frammenti fittili di circa 600 mq, probabile insediamento rurale	Età primo imperiale	<i>Ager Venusinus II</i> , pp. 210-211, n. 904
905	Venosa – Fiumara di Venosa	188 IV N.O.	Area di frammenti fittili di circa 900 mq, probabile insediamento rurale	Età repubblicana	<i>Ager Venusinus II</i> , p. 211, n. 905
906	Palazzo San Gervasio – Stazione	188 IV N.O.	Area di frammenti fittili di circa 5000 mq, probabile	Età romana	<i>Ager Venusinus II</i> , p. 211, n. 906

	Palazzo S. Gervasio-Montemilone		insediamento rurale		
907	Palazzo San Gervasio – Difesa Vecchia	188 IV N.O.	Area di sporadici frammenti fittili, probabile insediamento rurale	Età imperiale	<i>Ager Venusinus II</i> , p. 211, n. 907
908	Palazzo San Gervasio – Cimitero	188 IV N.O.	Area di frammenti fittili di circa 2800 mq, probabile insediamento rurale	Età medio imperiale	<i>Ager Venusinus II</i> , p. 211, n. 908
909	Palazzo San Gervasio – Cimitero	188 IV N.O.	Area di frammenti fittili di circa 3600 mq, probabile insediamento rurale	Da età repubblicana a età tardoantica	<i>Ager Venusinus II</i> , p. 211, n. 909
910	Palazzo San Gervasio – Piano di Palazzo/Fontana Fico	188 IV N.O.	Area di frammenti fittili di circa 15000 mq, derivante da dilavamento, riferibile ad un probabile insediamento rurale	Età romana	<i>Ager Venusinus II</i> , p. 211, n. 910
911	Palazzo San Gervasio – Piano di Palazzo/Mass. Don Gerardo	188 IV N.O.	Area di sporadici frammenti fittili, probabile struttura rurale	Cronologia incerta	<i>Ager Venusinus II</i> , p. 211, n. 911
912	Banzi – Piano di Banzi/Mass. Marascione	188 IV N.O.	Area di frammenti fittili di circa 625 mq, riferibile ad un probabile insediamento rurale	Da età repubblicana a età tardoantica	<i>Ager Venusinus II</i> , pp. 211-212, n. 912
913	Banzi – Piano di Banzi/Mass. Marascione	188 IV N.O.	Area di frammenti fittili di circa 900 mq, riferibile ad un insediamento rurale	Da età repubblicana a età imperiale	<i>Ager Venusinus II</i> , p. 212, n. 913, figg. 132-133
914	Banzi – Piano di Banzi	188 IV N.O.	Area di frammenti fittili di circa 60 mq, riferibile ad un insediamento rurale	Età repubblicana	<i>Ager Venusinus II</i> , p. 212, n. 914
915	Banzi – Piano di Banzi	188 IV N.O.	Area di frammenti fittili di circa 2200 mq, riferibile ad un insediamento rurale	Da età repubblicana a età tardoantica	<i>Ager Venusinus II</i> , pp. 212-213, n. 915
916	Banzi – Piano di Banzi	188 IV N.O.	Area di frammenti fittili di circa 14000 mq, riferibile ad un insediamento rurale	Cronologia incerta	<i>Ager Venusinus II</i> , p. 213, n. 916

917	Banzi – Piano di Banzi	188 IV N.O.	Area di frammenti fittili di circa 3000 mq, riferibile ad una struttura rurale	Cronologia incerta	<i>Ager Venusinus II</i> , p. 213, n. 917
918	Banzi – Piano di Banzi	188 IV N.O.	Area di frammenti fittili di circa 1000 mq, riferibile ad un insediamento rurale	Età romana	<i>Ager Venusinus II</i> , p. 213, n. 918
919	Banzi – Piano di Banzi	188 IV N.O.	Area di frammenti fittili di circa 1650 mq, riferibile ad un insediamento rurale	Età repubblicana e imperiale	<i>Ager Venusinus II</i> , p. 213, n. 919
920	Banzi – Piano di Banzi	188 IV N.O.	Area di frammenti fittili di circa 1000 mq, probabilmente area di sepolture	Da età repubblicana a età imperiale	<i>Ager Venusinus II</i> , p. 213, n. 920
921	Banzi – Madama Giulia	188 IV N.O.	Area di frammenti fittili di circa 600 mq, riferibile ad un insediamento rurale	Età imperiale	<i>Ager Venusinus II</i> , p. 213, n. 921
922	Spinazzola – Florio	188 IV N.O.	Area di frammenti fittili di circa 220 mq, riferibile ad un insediamento rurale	Cronologia incerta	<i>Ager Venusinus II</i> , p. 214, n. 922
936	Spinazzola – S. Lucia/Mass. Podice	188 IV N.O.	Scarico di frammenti fittili di 900 mq, prelevati dal sito n. 9393	Cronologia incerta	<i>Ager Venusinus II</i> , p. 216, n. 936
937	Spinazzola – S. Lucia/Mass. Podice	188 IV N.O.	Area di frammenti fittili di circa 900 mq, probabile fattoria	Fine età repubblicana-inizi età augustea	<i>Ager Venusinus II</i> , p. 216, n. 937
938	Spinazzola – S. Lucia/Mass. Podice	188 IV N.O.	Area di frammenti fittili di circa 1200 mq, probabile insediamento rurale	Età repubblicana	<i>Ager Venusinus II</i> , p. 216, n. 938
939	Spinazzola – S. Lucia/Mass. Podice	188 IV N.O.	Area di frammenti fittili di circa 4500 mq, riferibile ad una villa	Età repubblicana ed imperiale	<i>Ager Venusinus II</i> , pp. 216-217, n. 1000
940	Spinazzola – S. Lucia/Mass. Podice	188 IV N.O.	Scarico di frammenti fittili di circa 200 mq, provenienti dal sito n. 939	Cronologia incerta	<i>Ager Venusinus II</i> , p. 217, n. 940
941	Spinazzola – S. Lucia/Mass. Podice	188 IV N.O.	Diverse concentrazioni di tegole e coppi in un'area di circa 1500 mq, riferibili ad una necropoli	Prima età imperiale	<i>Ager Venusinus II</i> , p. 217, n. 941

942	Spinazzola – S. Lucia/Mass. Rago	188 IV N.O.	Area di frammenti fittili di 400 mq, probabile struttura rurale	Età tardoantica	<i>Ager Venusinus II</i> , p. 217, n. 942
943	Spinazzola – S. Lucia/Mass. Rago	188 IV N.O.	Area di pochissimi frammenti di ceramica d'impasto	Età del Bronzo	<i>Ager Venusinus II</i> , p. 217, n. 943
944	Spinazzola – S. Lucia/Mass. Rago	188 IV N.O.	Area di frammenti fittili di circa 100 mq, probabile struttura rurale	Età romana	<i>Ager Venusinus II</i> , p. 217, n. 944
945	Spinazzola – S. Lucia/Mass. Rago	188 IV N.O.	Area di pochi frammenti di ceramica d'impasto	Età del Bronzo	<i>Ager Venusinus II</i> , p. 217, n. 945
946	Spinazzola – Strada provinciale S. Lucia	188 IV N.O.	Area di frammenti fittili di circa 450 mq, con presenza di frammenti ossei, di incerta definizione	Cronologia incerta	<i>Ager Venusinus II</i> , p. 217, n. 946
947	Spinazzola – S. Lucia/Pilone D'Errico	188 IV N.O.	Area di frammenti fittili di ceramica acroma e d'impasto, di incerta definizione	Cronologia incerta	<i>Ager Venusinus II</i> , pp. 217-218, n. 947
948	Spinazzola – S. Lucia/Pilone D'Errico	188 IV N.O.	Area di sporadici frammenti di ceramica d'impasto, di incerta definizione	Epoca preistorica	<i>Ager Venusinus II</i> , p. 218, n. 948
949	Spinazzola – S. Lucia/Pilone D'Errico	188 IV N.O.	Area di frammenti fittili lungo tutto il versante N-O della collina, di incerta definizione	Età romana	<i>Ager Venusinus II</i> , p. 218, n. 949
950	Spinazzola – S. Lucia/Pilone D'Errico	188 IV N.O.	Area di frammenti fittili di circa 1800 mq, di incerta definizione	Età romana	<i>Ager Venusinus II</i> , p. 218, n. 950
951	Spinazzola – S. Lucia	188 IV N.O.	Area di frammenti fittili di circa 1260 mq, probabile insediamento rurale o fattoria. Dal sito proviene un'iscrizione funeraria rinvenuta nel 1973, per cui si ipotizza ci fosse anche un'area di necropoli	Prima età imperiale	<i>Ager Venusinus II</i> , p. 218, n. 951
952	Spinazzola – Mass. S.	188 IV N.O.	Area di frammenti fittili di circa 450 mq, probabile	Età primo	<i>Ager Venusinus II</i> , p. 218, n. 952

	Lucia/Cicoria		fattoria	imperiale	
953	Spinazzola – Mass. S. Lucia/Cicoria	188 IV N.O.	Area di frammenti fittili di circa 400 mq, probabile fattoria	Da età repubblicana alla prima età imperiale	<i>Ager Venusinus II</i> , p. 218, n. 953
954	Spinazzola – Valle Oscura – Mass. D'Errico	188 IV N.O.	Area di frammenti fittili di circa 120 mq, probabile struttura rurale	Età tardoantica	<i>Ager Venusinus II</i> , p. 219, n. 954
955	Spinazzola – Valle Oscura – Mass. D'Errico	188 IV N.O.	Area di frammenti fittili di circa 750 mq, probabile fattoria	Da età repubblicana a età augustea	<i>Ager Venusinus II</i> , p. 219, n. 955
956	Spinazzola – Valle Oscura – Mass. D'Errico	188 IV N.O.	Area di frammenti fittili di circa 120 mq, probabile fattoria di piccole dimensioni	Età primo imperiale	<i>Ager Venusinus II</i> , p. 219, n. 956
957	Spinazzola – Riforma Fondiarìa	188 IV N.O.	Area di sepolture	Età primo imperiale	<i>Ager Venusinus II</i> , p. 219, n. 957
958	Spinazzola – Riforma Fondiarìa	188 IV N.O.	Sepolcreto con tombe a fossa, foderate con lastre di arenaria e coperte con laterizi	Età primo imperiale	<i>Ager Venusinus II</i> , p. 219, n. 958
959	Spinazzola – Riforma Fondiarìa	188 IV N.O.	Area di pochi frammenti di ceramica d'impasto, probabile fattoria	Prima età del Ferro	<i>Ager Venusinus II</i> , p. 219, n. 959
960	Venosa – Matinella	188 IV N.O.	Area di frammenti fittili di circa 200 mq, probabile insediamento rurale	Età imperiale e tardoantica	<i>Ager Venusinus II</i> , pp. 219-220, n. 960
961	Venosa – Matinella	188 IV N.O.	Area di frammenti fittili di circa 375 mq, probabile struttura rurale	Età primo imperiale	<i>Ager Venusinus II</i> , p. 220, n. 961
963	Montemilone – Mass. Ginestrelli	188 IV N.O.	Area di frammenti fittili di 600 mq, probabile insediamento rurale	Prima età imperiale	<i>Ager Venusinus II</i> , p. 220, n. 963
964	Montemilone – Mass. Ginestrelli	188 IV N.O.	Area di frammenti fittili di 1200 mq, probabile insediamento rurale	Da età repubblicana a età tardoantica	<i>Ager Venusinus II</i> , p. 220, n. 964

965	Montemilone – Santa Maria	188 IV N.O.	Area di frammenti fittili di 450 mq, probabile insediamento rurale	Età tardoantica	<i>Ager Venusinus II</i> , p. 220, n. 966
966	Montemilone – Santa Maria	188 IV N.O.	Area di frammenti fittili di 450 mq, probabile insediamento rurale	Età tardoantica	<i>Ager Venusinus II</i> , p. 220, n. 966
967	Montemilone – Santa Maria	188 IV N.O.	Area di frammenti fittili di 625 mq, probabile insediamento rurale	Età tardoantica	<i>Ager Venusinus II</i> , p. 220, n. 967
968	Montemilone – Santa Maria	188 IV N.O.	Area di frammenti fittili di 225 mq, probabile insediamento rurale	Età tardoantica	<i>Ager Venusinus II</i> , p. 221, n. 968
969	Montemilone – Santa Maria	188 IV N.O.	Area di frammenti fittili di 200 mq, probabile insediamento rurale	Età tardoantica	<i>Ager Venusinus II</i> , p. 221, n. 969; LERC Project
970	Montemilone – Santa Maria	188 IV N.O.	Area di frammenti fittili di 225 mq, probabile insediamento rurale	Età tardoantica	<i>Ager Venusinus II</i> , p. 221, n. 970; LERC Project
971	Montemilone – Santa Maria	188 IV N.O.	Area di frammenti fittili di 25 mq, probabile insediamento rurale	Età tardoantica	<i>Ager Venusinus II</i> , p. 221, n. 971; LERC Project
972	Montemilone – Santa Maria	188 IV N.O.	Area di frammenti fittili di 1200 mq, probabile insediamento rurale	Età preromana	<i>Ager Venusinus II</i> , p. 221, n. 972; LERC Project
973	Montemilone – Santa Maria	188 IV N.O.	Area di frammenti fittili di 1200 mq, probabile insediamento rurale	Età preromana	<i>Ager Venusinus II</i> , p. 221, n. 973; LERC Project
974	Montemilone – Santa Maria	188 IV N.O.	Area di frammenti fittili di 1000 mq, probabile insediamento rurale	Età preromana	<i>Ager Venusinus II</i> , p. 222, n. 974
975	Montemilone – Santa Maria	188 IV N.O.	Area di frammenti fittili di 800 mq, probabile insediamento rurale	Età preromana	<i>Ager Venusinus II</i> , p. 222, n. 975; LERC Project
976	Montemilone – Santa Maria	188 IV N.O.	Area di frammenti fittili di 1000 mq, probabile insediamento rurale	Età preromana	<i>Ager Venusinus II</i> , p. 222, n. 976; LERC Project

977	Montemilone – Santa Maria	188 IV N.O.	Area di frammenti fittili di 400 mq, probabile insediamento rurale	Età preromana	<i>Ager Venusinus II</i> , p. 222, n. 977
978	Montemilone – La Medicanna	188 IV N.O.	Area di frammenti fittili di 1200 mq, probabile insediamento rurale	Età preromana	<i>Ager Venusinus II</i> , p. 222, n. 978
979	Montemilone – La Medicanna	188 IV N.O.	Area di frammenti fittili di 800 mq, probabile insediamento rurale e sepolcreto	Età preromana	<i>Ager Venusinus II</i> , p. 222-223, n. 979
980	Montemilone – La Medicanna	188 IV N.O.	Area di frammenti fittili di 3600 mq, probabile insediamento rurale	Da età repubblicana a età tardoantica	<i>Ager Venusinus II</i> , p. 223, n. 980
981	Montemilone – Mass. Spinamara sottana	188 IV N.O.	Area di frammenti fittili di 625 mq, probabile struttura rurale	Età repubblicana	<i>Ager Venusinus II</i> , p. 223, n. 981
983	Montemilone - Cugnolungo	188 IV N.O.	Area di sporadici frammenti di ceramica d'impasto	Età del Bronzo	<i>Ager Venusinus II</i> , p. 223, n. 983
984	Montemilone – Casalini	188 IV N.O.	Area di frammenti fittili di 400 mq, probabile insediamento rurale	Da età repubblicana a età tardoantica	<i>Ager Venusinus II</i> , p. 223, n. 984
985	Montemilone – Mass. Spinamara Soprana	188 IV N.O.	Area di frammenti fittili di 325 mq, probabile insediamento rurale	Età tardoantica	<i>Ager Venusinus II</i> , p. 224, n. 985
986	Montemilone – Mass. Spinamara Soprana	188 IV N.O.	Area di frammenti fittili di 1600 mq, probabile insediamento rurale	Da età repubblicana a età tardoantica	<i>Ager Venusinus II</i> , p. 224, n. 986
987	Montemilone – Mass. Spinamara Soprana	188 IV N.O.	Area di frammenti fittili di 625 mq, probabile insediamento rurale	Età tardoantica	<i>Ager Venusinus II</i> , p. 224, n. 987
988	Montemilone – Mass. Spinamara Soprana	188 IV N.O.	Sepolcreto	Età tardoantica	<i>Ager Venusinus II</i> , pp. 224-225, n. 988

989	Montemilone – Mass. Spinamara Soprana	188 IV N.O.	Area di frammenti fittili di 600 mq, probabile struttura rurale	Da età imperiale a età tardoantica	<i>Ager Venusinus II</i> , p. 225, n. 989
990	Montemilone – Mass. Spinamara Soprana	188 IV N.O.	Area di frammenti fittili di 1400 mq, probabile insediamento rurale	Età preromana e età tardoantica	<i>Ager Venusinus II</i> , p. 225, n. 990
991	Montemilone – Mass. Spinamara Soprana	188 IV N.O.	Area di frammenti fittili di 1600 mq, probabile insediamento rurale	Età preromana	<i>Ager Venusinus II</i> , p. 225, n. 991
992	Montemilone – Mass. Spinamara Soprana	188 IV N.O.	Area di frammenti fittili di 1500 mq, probabile insediamento rurale	Età preromana	<i>Ager Venusinus II</i> , p. 226, n. 992
993	Montemilone – Mass. Spinamara Soprana	188 IV N.O.	Area di frammenti fittili di 600 mq, probabile insediamento rurale	Età preromana	<i>Ager Venusinus II</i> , p. 226, n. 993
994	Montemilone – Mass. Casalini S. Andreani	188 IV N.O.	Area di frammenti fittili di 1600 mq, probabile struttura rurale	Età tardoantica	<i>Ager Venusinus II</i> , p. 226, n. 994
995	Spinazzola – Valle dei Gamberi	188 IV N.O.	Area di frammenti fittili di 4800 mq, probabile insediamento rurale	Età repubblicana, con ampliamenti in età imperiale e tardoantica	<i>Ager Venusinus II</i> , p. 226, n. 995
996	Spinazzola – Valle dei Gamberi	188 IV N.O.	Area di frammenti fittili di 1800 mq, probabile insediamento rurale	Età preromana	<i>Ager Venusinus II</i> , pp. 226-227, n. 996
997	Spinazzola – Valle dei Gamberi	188 IV N.O.	Area di frammenti fittili di 100 mq, probabile insediamento rurale	Età preromana	<i>Ager Venusinus II</i> , pp. 227, n. 997
998	Spinazzola – Valle dei Gamberi	188 IV N.O.	Area di frammenti fittili di 2400 mq, probabile insediamento rurale	Età preromana, rioccupazione in età medio imperiale	<i>Ager Venusinus II</i> , p. 227, n. 998
999	Spinazzola – Valle dei	188 IV N.O.	Area di frammenti fittili di 400 mq, probabile	Età romana	<i>Ager Venusinus II</i> , p.

	Buffoni /Villa S. Lucia		insediamento rurale		227, n. 999
1000	Spinazzola – Valle dei Buffoni/Mass. Labriola	188 IV N.O.	Area di frammenti fittili di 60 mq, probabile insediamento rurale	Età preromana	<i>Ager Venusinus II</i> , p. 227, n. 1000
1001-1003	Spinazzola – Valle dei Buffoni/Mass. Labriola	188 IV N.O.	Aree di frammenti fittili di 824 mq, 450 mq e 320 mq, probabilmente diversi ambienti di un'unica struttura rurale	Da età repubblicana a età medio imperiale	<i>Ager Venusinus II</i> , p. 227, nn. 1001-1003
1004	Spinazzola – Valle dei Buffoni/Mass. Labriola	188 IV N.O.	Area di frammenti fittili di 400 mq, probabile insediamento rurale, forse una fattoria	Da età repubblicana a età tardoantica	<i>Ager Venusinus II</i> , pp. 227-228, n. 1004
1005	Spinazzola – Mass. S. Lucia	188 IV N.O.	Rinvenimenti sporadici riferibili alla presenza di una struttura rurale	Da età repubblicana a età medio imperiale	<i>Ager Venusinus II</i> , p. 228, n. 1005
1006	Spinazzola – Mass. S. Lucia	188 IV N.O.	Rinvenimenti sporadici riferibili alla presenza di una struttura rurale	Età imperiale e età tardoantica	<i>Ager Venusinus II</i> , p. 228, n. 1006
1007	Spinazzola – Vallone Cristo Vecchio	188 IV N.O.	Area di pochi frammenti di ceramica di impasto	Epoca preistorica	<i>Ager Venusinus II</i> , p. 228, n. 1007
1009	Spinazzola – Valle dei Gamberi	188 IV N.O.	Area di pochi frammenti di laterizi e di ceramica acroma tornita	Cronologia incerta	<i>Ager Venusinus II</i> , p. 228, n. 1009
1010	Spinazzola – Vallone Cristo Vecchio	188 IV N.O.	Area di pochi frammenti di ceramica comune acroma, impasto e pareti di dolia	Cronologia incerta	<i>Ager Venusinus II</i> , p. 228, n. 1010

5. Specifiche e distinte carte relativamente ai siti noti da bibliografia e alla valutazione del rischio archeologico

Relativamente ai siti noti da bibliografia, di cui al paragrafo precedente, si rimanda all'**ELAB. 43C** "Analisi delle presenze archeologiche".

La redazione e la revisione della Carta "Analisi delle presenze archeologiche" ha anche tenuto conto delle recenti acquisizioni presenti nella DGR 754/2020 e della perimetrazione dell'*Ager Ofantino*, dell'*Ager Venusinus* e dell'*Ager Bantinus*, definiti aree di interesse archeologico ai sensi del Dlgs 42-04 art.142 lettera m.

In relazione a tale nuova delimitazione e alle osservazioni pervenute nella richiesta di integrazione, si è ritenuto di dover incrementare il grado di rischio anche nelle aree dove si era proposto di ritenerlo medio-basso, rilevandosi in esse un potenziale archeologico indiziato da dati topografici o da osservazioni remote, ricorrenti nel tempo e interpretabili oggettivamente come degni di nota.

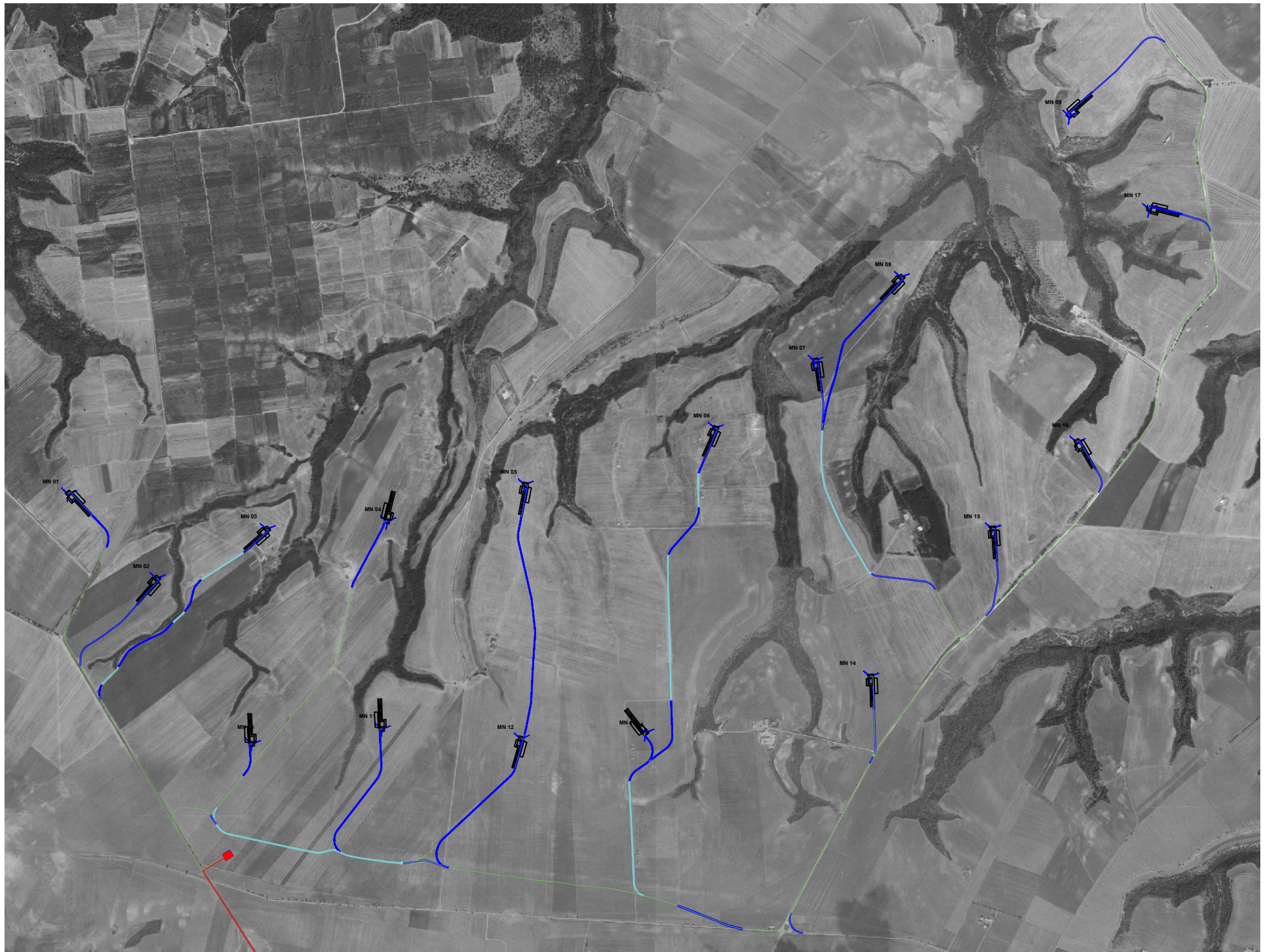

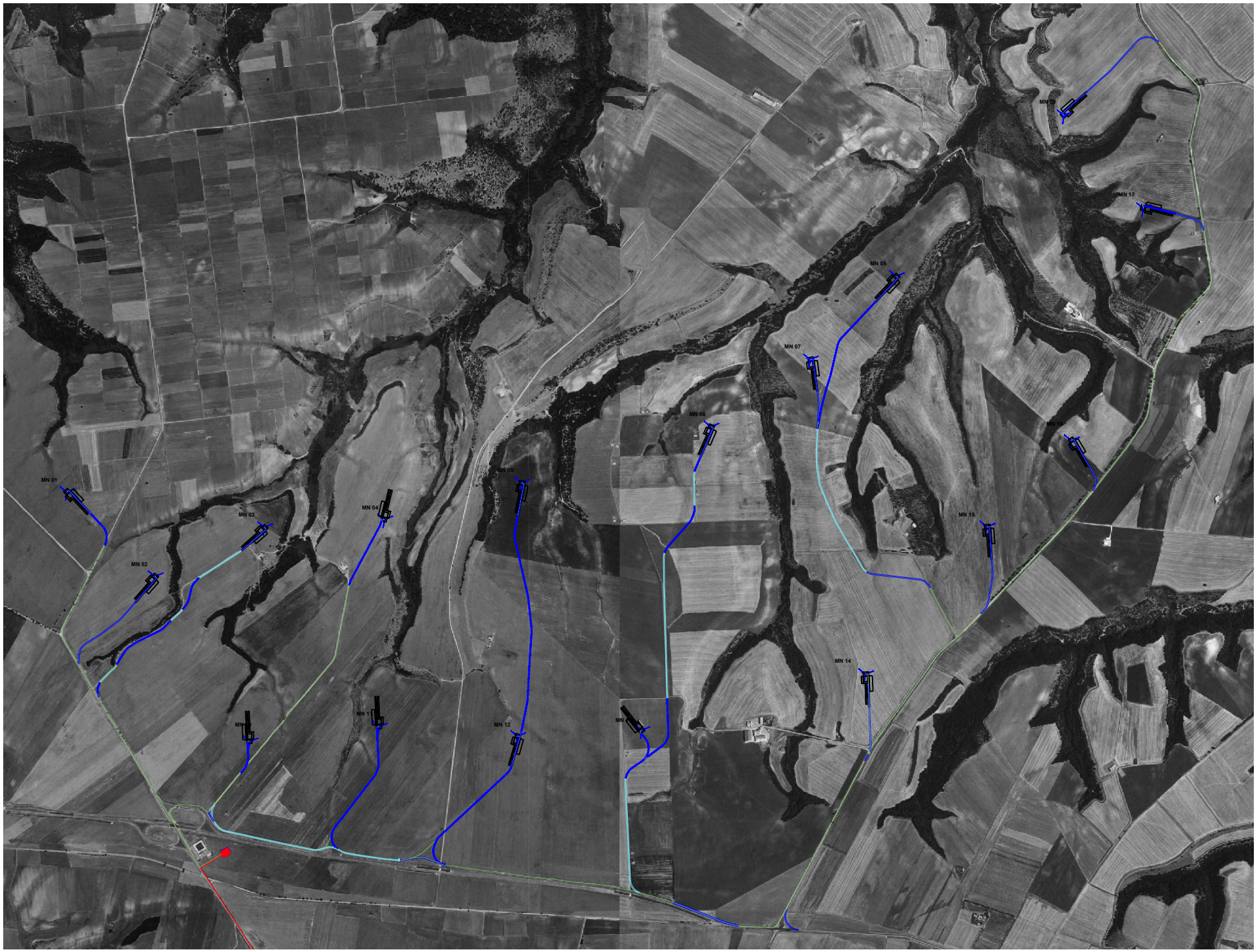

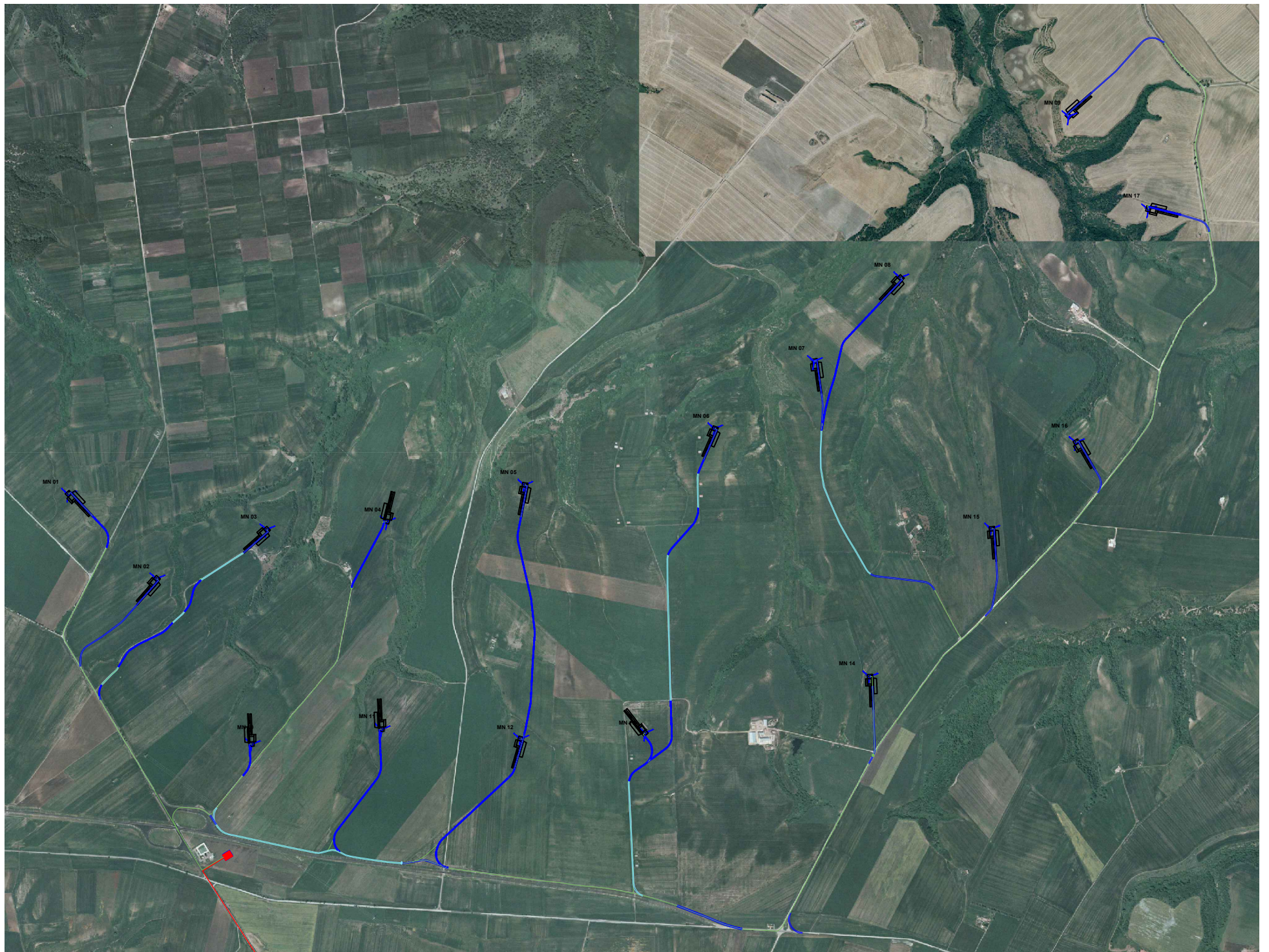







MN 01

MN 03

MN 04

MN 05

MN 07

MN 08

MN 09

MN 17

MN 02

MN 06

MN 16

MN 15

MN 10

MN 11

MN 12

MN 13

MN 14

N

800 m