

TITLE:

AVAILABLE LANGUAGE: IT

COSTRUZIONE DELL'IMPIANTO EOLICO DI "TRAPANI 3"

PROGETTO DEFINITIVO

Relazione tecnica opere di connessione alla RTN



File: GRE.EEC.R.24.IT.W.14703.00.030.00 - Relazione tecnica opere di connessione alla RTN.pdf

| REV. | DATE | DESCRIPTION | PREPARED | VERIFIED | APPROVED |
|------|------------|-----------------|---------------|-----------------------------|------------|
| 00 | 18/12/2020 | Prima emissione | D. Stangalino | E. Castiello D. Gradogna | L. Lavazza |

GRE VALIDATION

| | | | |
|---------------|--|---------------------------|------------------|
| COLLABORATORS | | VERIFIED BY | VALIDATED BY |
| | | P.Berasi, M. Martis (GRE) | E. Pansini (GRE) |

| | | | | | | | | | | | | | | | | | | | |
|-------------------------------------|---------------|---------|------|--------|---------|-------------------|---------------------|---|---|---|--------|-------------|----------|---|---|---|---|---|---|
| PROJECT / PLANT Trapani 3 | GRE CODE | | | | | | | | | | | | | | | | | | |
| | GROUP | FUNCION | TYPE | ISSUER | COUNTRY | TEC | PLANT | | | | SYSTEM | PROGRESSIVE | REVISION | | | | | | |
| | GRE | EEC | R | 2 | 4 | I | T | W | 1 | 4 | 7 | 0 | 3 | 0 | 0 | 0 | 3 | 0 | 0 |
| CLASSIFICATION | PUBLIC | | | | | UTILIZATION SCOPE | BASIC DESIGN | | | | | | | | | | | | |

INDEX

| | |
|---|----|
| 1. INTRODUZIONE | 3 |
| 1.1. DESCRIZIONE DEL PROPONENTE | 3 |
| 1.2. CONTENUTI DELLA RELAZIONE | 3 |
| 2. INQUADRAMENTO TERRITORIALE | 4 |
| 3. NORMATIVA DI RIFERIMENTO | 6 |
| 4. DESCRIZIONE DELL'IMPIANTO..... | 7 |
| 5. DATI DI PROGETTO | 7 |
| 6. CLASSIFICAZIONE AMBIENTALE | 7 |
| 7. RIFERIMENTI TECNICI DEL PROGETTO | 7 |
| 8. SOTTOSTAZIONE | 8 |
| 8.1. CARATTERISTICHE GENERALI..... | 8 |
| 8.2. CARATTERISTICHE DI INSTALLAZIONE | 8 |
| 8.3. COMPONENTI | 8 |
| 8.4. TRASFORMATORE ELEVATORE AT/MT | 9 |
| 8.5. RETE DI MESSA A TERRA PRIMARIA E SECONDARIA..... | 9 |
| 8.6. QUADRI DI COMANDO E PROTEZIONE E SERVIZI AUSILIARI | 10 |
| 8.7. ACCESSO ALLA SOTTOSTAZIONE E VIABILITÀ INTERNA | 10 |
| 8.8. EDIFICIO QUADRI | 10 |
| 8.9. RIVESTIMENTO SUPERFICIALE..... | 11 |
| 8.10. MOVIMENTI TERRA..... | 11 |
| 8.11. STIMA DEI TEMPI DI REALIZZAZIONE | 11 |
| 8.12. CAMPI MAGNETICI ED ELETTRICI..... | 11 |
| 8.13. RUMORE | 12 |
| 8.14. AREE IMPEGNATE..... | 12 |
| 8.15. FASI DI COSTRUZIONE..... | 12 |

1. INTRODUZIONE

Stantec S.p.A., in qualità di Consulente Tecnico, è stata incaricata da Enel Green Power Solar Energy S.r.l. di redigere il progetto definitivo per la realizzazione di un nuovo impianto eolico denominato "Impianto eolico Trapani 3" e delle opere connesse, da ubicarsi nei comuni di Marsala (TP), Mazara del Vallo (TP), Salemi (TP) e Trapani (TP).

Si prevede che l'energia prodotta dagli aerogeneratori, attraverso il sistema di cavidotti interrati in media tensione a 33 kV, venga convogliata ad una sottostazione di trasformazione 220/33 kV, in condivisione con altri produttori, per l'innalzamento da media ad alta tensione. Si prevede che la sottostazione di trasformazione venga collegata alla stazione di smistamento RTN denominata "Partanna 2", di nuova realizzazione da parte dell'ente gestore di rete.

In sintesi, il presente progetto prevede:

- l'installazione di 30 nuovi aerogeneratori, in linea con gli standard più alti presenti sul mercato, per una potenza installata pari a 126 MW;
- la realizzazione delle fondazioni per gli aerogeneratori in progetto;
- la realizzazione di piazzole di montaggio degli aerogeneratori, di nuovi tratti di viabilità e l'adeguamento della viabilità esistente, al fine di garantire l'accesso per il trasporto degli aerogeneratori;
- la connessione degli aerogeneratori ad una sottostazione di trasformazione 220/33 kV, in condivisione con altri produttori, tramite cavidotti interrati a 33 kV e l'adeguamento della sottostazione di trasformazione, per la connessione alla stazione di smistamento RTN "Partanna 2".
- l'utilizzo temporaneo, attraverso opportuni adeguamenti, di aree per il Site Camp e per lo stoccaggio temporaneo (Temporary Storage Area).

Si evidenzia che l'elettrodotto in cavo interrato di connessione della sottostazione di trasformazione alla stazione RTN "Partanna 2", essendo lo stallo di alta tensione condiviso nella stazione Terna, è escluso dal presente progetto poiché in carico ad altri proponenti.

Il progetto è in linea con gli obiettivi nazionali ed europei per la riduzione delle emissioni di CO₂ legate a processi di produzione di energia elettrica.

1.1. DESCRIZIONE DEL PROPONENTE

Il soggetto proponente dell'iniziativa è Enel Green Power Solar Energy S.r.l., società iscritta alla Camera di Commercio di Roma che ha come Socio Unico la società Enel Green Power S.p.A., società del Gruppo Enel che dal 2008 si occupa dello sviluppo e della gestione delle attività di generazione di energia da fonti rinnovabili.

Enel Green Power è presente in 28 paesi nei 5 continenti con una capacità gestita di oltre 46 GW e più di 1.200 impianti.

In Italia, il parco di generazione di Enel Green Power è rappresentato dalle seguenti tecnologie rinnovabili: idroelettrico, eolico, fotovoltaico, geotermia. Attualmente nel Paese conta una capacità gestita complessiva di 14,6 GW.

1.2. CONTENUTI DELLA RELAZIONE

Lo scopo della presente relazione consiste nella descrizione delle caratteristiche tecniche dei componenti costituenti l'opera di utenza per la connessione alla futura stazione Partanna 2 di Terna dell'impianto eolico di Trapani 3.

L'impianto di connessione di utenza alla Rete di Trasmissione Nazionale (RTN), sarà composto dall'insieme delle seguenti opere:

- Stallo di trasformazione all'interno della sottostazione denominata "SSU Marsala" condivisa con altri produttori.

Il cavo di alta tensione di connessione alla stazione di Terna sarà progetto da un altro proponente a cui compete anche la progettazione delle parti comuni della sottostazione.

La descrizione delle caratteristiche tecniche dei componenti lo stallo utente di consegna interno alla Stazione Partanna 2 di Terna, costituente l'opera di rete, è esclusa dalla presente relazione tecnica.

2. INQUADRAMENTO TERRITORIALE

Il sito oggetto di studio nel presente elaborato è ubicato a circa 20 km a Sud-Est dal centro abitato di Trapani, nei comprensori comunali di Marsala, Mazara del Vallo, Salemi e Trapani.

La morfologia dell'area e delle zone limitrofe è contraddistinta da un territorio collinare privo di particolari complessità morfologiche. Il sito di interesse è infatti caratterizzato da colline di elevazione limitata (tra i 90 m s.l.m. ed i 210 m s.l.m.) con pendii dolci e poco scoscesi.

Il progetto ricade interamente nella provincia di Trapani, entro i confini comunali di Marsala, Mazara del Vallo, Salemi e Trapani e, in particolare, all'interno dei seguenti riferimenti cartografici:

- Foglio di mappa catastale del Comune di Marsala n° 135, 136, 137, 138, 165, 166, 167, 168, 181, 182, 183, 184, 185, 186, 187, 188, 189, 218, 219, 220, 221, 222, 239, 240, 241, 242, 243, 244, 257, 273, 275;
- Foglio di mappa catastale del Comune di Mazara del Vallo n° 1,2, 3, 4, 5, 6, 7, 8, 12, 18;
- Fogli di mappa catastale del Comune di Salemi n° 38,39;
- Fogli di mappa catastale del Comune di Trapani n° 296;
- Fogli I.G.M. in scala 1:25.000, codificati 257-III-NO "Paolini, 257-III-NE "Baglio Chitarra", 257-IV-SE "Borgo Fazio" e 257-I-SO "Vita";
- Carta tecnica regionale CTR in scala 1:10.000, fogli n° 605160, 606130, 617030 e 617040.

Di seguito è riportato l'inquadramento territoriale dell'area di progetto e la configurazione proposta su ortofoto:



Figura 2-1: Inquadramento generale dell'area di progetto



Figura 2-2: Configurazione proposta su ortofoto

Di seguito è riportato in formato tabellare un dettaglio sul posizionamento degli aerogeneratori in progetto, in coordinate WGS84 UTM fuso 33N:

Tabella 1: Coordinate aerogeneratori

| WTG | Comune | Est [m] | Nord [m] | Altitudine [m s.l.m.] |
|-------|------------------|-----------|------------|-----------------------|
| T3_01 | Mazara del Vallo | 286256,00 | 4183837,00 | 134 |
| T3_02 | Marsala | 286325,91 | 4184473,37 | 118 |
| T3_03 | Marsala | 286368,22 | 4185172,98 | 134 |
| T3_04 | Marsala | 286866,48 | 4185407,25 | 132 |
| T3_05 | Marsala | 287248,88 | 4185780,02 | 150 |
| T3_06 | Marsala | 287809,62 | 4186016,95 | 154 |
| T3_07 | Mazara del Vallo | 288620,41 | 4185736,57 | 154 |
| T3_08 | Mazara del Vallo | 289827,42 | 4185207,49 | 164 |
| T3_09 | Mazara del Vallo | 290153,85 | 4185622,91 | 92 |
| T3_10 | Mazara del Vallo | 290756,21 | 4185943,28 | 106 |
| T3_11 | Mazara del Vallo | 291538,88 | 4185793,02 | 110 |
| T3_12 | Marsala | 291189,00 | 4187051,00 | 108 |
| T3_13 | Marsala | 291461,00 | 4188146,00 | 148 |
| T3_14 | Marsala | 291714,00 | 4188688,00 | 104 |
| T3_15 | Marsala | 292643,32 | 4188678,75 | 140 |
| T3_16 | Marsala | 293449,01 | 4189036,01 | 106 |
| T3_17 | Marsala | 294297,00 | 4189667,00 | 154 |
| T3_18 | Marsala | 294997,00 | 4190032,00 | 164 |
| T3_19 | Salemi | 295602,00 | 4190693,00 | 170 |
| T3_20 | Salemi | 296635,79 | 4191036,97 | 190 |

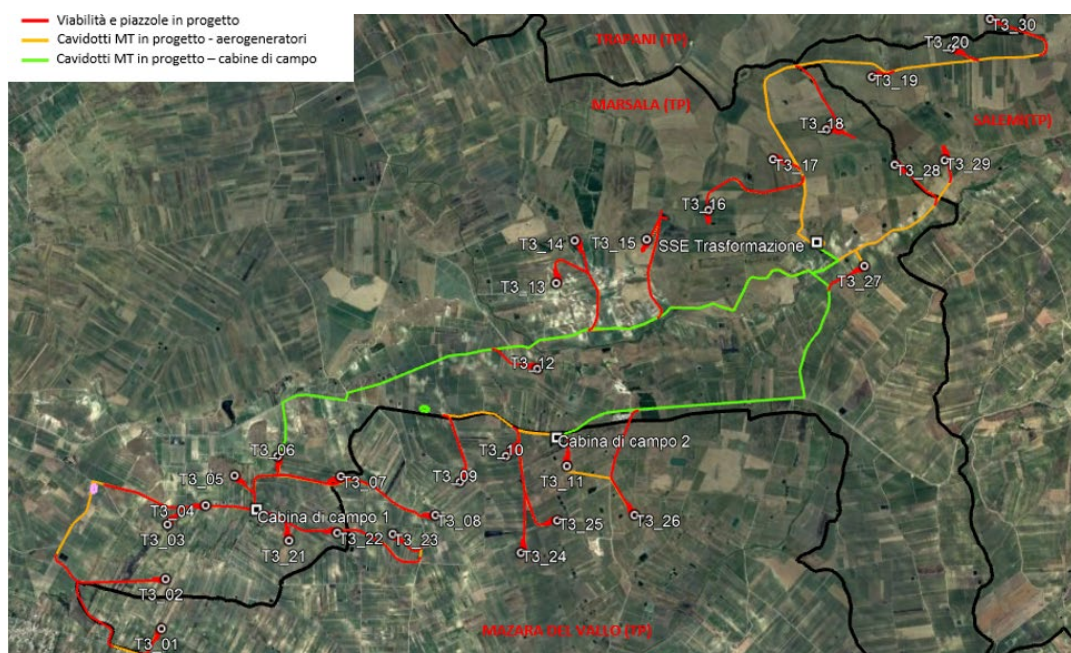
| | | | | |
|--------------|------------------|-----------|------------|-----|
| T3_21 | Marsala | 287930,52 | 4184926,36 | 148 |
| T3_22 | Marsala | 288554,25 | 4185010,58 | 130 |
| T3_23 | Mazara del Vallo | 289270,56 | 4184976,88 | 142 |
| T3_24 | Mazara del Vallo | 290917,50 | 4184694,13 | 104 |
| T3_25 | Mazara del Vallo | 291396,82 | 4185097,16 | 102 |
| T3_26 | Mazara del Vallo | 292395,37 | 4185142,39 | 118 |
| T3_27 | Marsala | 295442,48 | 4188266,71 | 202 |
| T3_28 | Marsala | 295865,79 | 4189557,47 | 186 |
| T3_29 | Salemi | 296511,93 | 4189597,49 | 208 |
| T3_30 | Trapani | 297144,38 | 4191400,03 | 202 |

3. **NORMATIVA DI RIFERIMENTO**

Nella stesura della presente relazione tecnica, sono state seguite le prescrizioni indicate e applicabili al caso specifico dalle seguenti norme:

- ✓ Guida CEI 0-2 II Ed. 2002, "Guida per la definizione della documentazione di progetto per gli Impianti Elettrici".
- ✓ DLgs 81/2008 del 9/4/2008 "Testo unico sulla sicurezza".
- ✓ Norma CEI EN 61936-1, "Impianti elettrici con tensione superiore a 1 kV in c.a. Parte 1: Prescrizioni comuni".
- ✓ Norma CEI EN 50522, "Messa a terra degli impianti elettrici con tensione superiore a 1 kV in c.a".
- ✓ Legge Quadro n. 36 del 22/02/01 e relativo DPCM 08-07-2003 sulla protezione dalle esposizioni a campi elettrici, magnetici ed elettromagnetici.
- ✓ Decreto del Presidente del Consiglio dei Ministri 8 luglio 2003: Fissazione dei limiti di esposizione, dei valori di attenzione e degli obiettivi di qualità per la protezione della popolazione dalle esposizioni ai campi elettrici e magnetici alla frequenza di rete (50 Hz) generati dagli elettrodotti.
- ✓ Decreto Ministeriale 29 maggio 2008: Approvazione della metodologia di calcolo per la determinazione delle fasce di rispetto per gli elettrodotti.
- ✓ Norma CEI 106-11: "Guida per la determinazione delle fasce di rispetto per gli elettrodotti secondo le disposizioni del DPCM 8 luglio 2003".
- ✓ Guida CEI 211-4 "Guida ai metodi di calcolo dei campi elettrici e magnetici generati da linee e da stazioni elettriche".
- ✓ Norma CEI 11-17, "Linee in cavo".
- ✓ Norma CEI EN 60076, "Trasformatori di potenza".
- ✓ Regolamento 548 del 21 maggio 2014.
- ✓ DM 15 luglio 2014, "Approvazione della regola tecnica di prevenzione incendi per la progettazione, l'installazione e l'esercizio delle macchine elettriche fisse con presenza di liquidi isolanti combustibili in quantità superiore ad 1 m³".
- ✓ Norma CEI 0-16, "Regola tecnica di riferimento per la connessione di Utenti attivi e passivi alle reti AT ed MT delle imprese distributrici di energia elettrica".
- ✓ Codice di rete Terna

Le caratteristiche degli impianti stessi, nonché dei loro componenti, saranno in accordo con le norme di legge e di regolamento vigenti ed in particolare saranno conformi:

- alle prescrizioni di autorità locali, comprese quelle dei VVFF;
- alle prescrizioni e indicazioni di Terna SpA (codice di rete);

- alle prescrizioni del gestore della rete;
- alle norme CEI (Comitato Elettrotecnico Italiano).

4. DESCRIZIONE DELL'IMPIANTO

Il progetto di costruzione dell'impianto eolico consiste nell'installazione di n. 30 torri di generazione eolica di nuova costruzione, ciascuna equipaggiata con generatore asincrono in bassa tensione 800 V da 4,2 MW, collegato in serie ad un convertitore di frequenza per il controllo della conversione da frequenza variabile del generatore a frequenza fissa della rete, con i desiderati livelli di potenza attiva e reattiva, interruttore principale, servizi ausiliari, trasformatore elevatore a 33 kV e quadro di media tensione (36 kV isolamento) per la connessione esterna.

Le suddette apparecchiature saranno installate sulla navicella in quota sulla torre di generazione.

Le nuove torri di generazione saranno installate nella posizione indicata sulla planimetria di installazione (documento n. GRE.EEC.D.73.IT.W.14703.00.043.00 - Carta di Inquadramento su CTR).

5. DATI DI PROGETTO

I dati nominali elettrici per la definizione dell'elettrodotto sono i seguenti:

| | | |
|-------------------------------|-----------------|----------------------|
| Tensione nominale | 220 | kV |
| Frequenza nominale | 50 | Hz |
| Potenza da evacuare | 126 | MW |
| Corrente massima di esercizio | 367,8 | A (con $f_p = 0,9$) |
| Stato del neutro | a terra diretto | |
| Livello di corto circuito | 40 | kA x 1 s |

6. CLASSIFICAZIONE AMBIENTALE

La realizzazione della sottostazione avverrà su terreno vegetale in un'area delimitata e opportunamente recintata.

Per cui tutti gli ambienti interessati sono considerati come ambienti ordinari in quanto non interessati da classificazioni particolari quali ambienti a maggior rischio di incendio o ambienti con pericolo di esplosione per la presenza di gas, vapori o nebbie infiammabili.

7. RIFERIMENTI TECNICI DEL PROGETTO

La presente relazione tecnica ha assunto a riferimento, quanto segue:

- l'esistenza di vincoli preordinati dagli strumenti di pianificazione territoriale, e l'esistenza di aree ed insediamenti di particolare valore naturalistico e paesaggistico;
- l'esistenza di vincoli tecnici costituiti da opere di sottoservizi di area e di infrastrutture di viabilità;
- l'esistenza di insediamenti abitativi;
- norme di legge e di buona tecnica applicabili alla natura e alla consistenza dell'opera;
- scelte tecniche di realizzazione dell'opera che minimizzino le limitazioni sulla fruibilità delle aree attraversate, in funzione della loro destinazione d'uso.

8. SOTTOSTAZIONE**8.1. CARATTERISTICHE GENERALI**

Lo stallo di trasformazione all'interno della sottostazione condivisa sarà composto da sbarre ad isolamento in aria (AIR type), mentre gli interruttori e i trasformatori di misura saranno ad isolamento in SF6 per installazione all'aperto.

Esso sarà costituito da un trasformatore AT/MT al quale saranno connesse, sul lato AT, i tubolari di collegamento alle sbarre AT comuni e sul lato MT la linea in cavo mt di collegamento al quadro di media tensione di raccolta dell'impianto eolico.

Il trasformatore elevatore sarà dotato di apposita vasca di raccolta dell'olio e sarà installato all'aperto.

Tutte le apparecchiature in alta tensione avranno caratteristiche idonee al livello di isolamento (245 kV) e alla corrente di corto circuito prevista (40 kA x 1 s).

Sarà realizzato un edificio in muratura suddiviso in più locali al fine di contenere il quadro di media tensione, i servizi ausiliari e i sistemi di controllo e comando della sottostazione e dell'impianto eolico.

Tutta l'area dello stallo di trasformazione sarà dotata di un opportuno impianto di illuminazione artificiale normale e di emergenza, tale da garantire i livelli di illuminamento richiesti dalla normativa vigente per gli ambienti di lavoro all'aperto.

8.2. CARATTERISTICHE DI INSTALLAZIONE

Lo stallo di trasformazione all'interno della sottostazione sarà composto dalle sbarre con isolamento in aria e dalle apparecchiature di manovra e misura ad isolamento in SF6 per installazione all'aperto e avrà sviluppo in superficie ed in elevazione come deducibile dal documento n. GRE.EEC.D.24.IT.W.14703.00.080.00 - Planimetria e sezioni elettromeccaniche nuova SSE elettrica.

La sottostazione nella sua totalità sarà collocata in una apposita area circoscritta e recintata come indicato sul documento n. GRE.EEC.D.24.IT.W.14703.00.081.00 - Planimetria con individuazione tratti di posa e sezioni tipo cavidotto.

Le apparecchiature elettriche di alta tensione saranno installate su appositi basamenti in cemento armato idonei a resistere alle varie sollecitazioni (sforzi elettrodinamici, spinta del vento, carico di neve, ecc.).

Le apparecchiature saranno posizionate ad una idonea distanza tra loro al fine di rispettare i dettami della Norma CEI 61936-1 per quanto concerne le distanze di vincolo (dv) e di guardia (dg), come indicato nella Norma stessa.

Le distanze minime tra le parti attive (fase-fase e fase-terra) saranno nel rispetto delle prescrizioni della Norma CEI 61936-1. In particolare, si adotterà una distanza in orizzontale tra le fasi di 3,2 m in accordo anche alle prescrizioni del codice di rete di Terna.

I cavi di alimentazione, controllo e segnalazione interni alla sottostazione saranno posati in appositi cavidotti realizzati con tubi in PVC interrati e pozzetti o manufatti in cemento armato realizzati in opera.

Tutti gli isolatori previsti per installazione all'aperto saranno realizzati con materiale polimerico resistente all'aggressione degli agenti atmosferici.

All'interno dell'area dello stallo di trasformazione, in idonea posizione saranno previsti il gruppo elettrogeno, lo shunt reactor e il bank capacitor.

Il trasformatore dei servizi ausiliari sarà installato all'interno dell'edificio, in apposito locale dedicato.

8.3. COMPONENTI

Lo stallo di trasformazione sarà composto dalle seguenti apparecchiature ad isolamento in aria:

- Tubolari di connessione alle sbarre AT comuni
- N.1 sezionatore di sbarra (189L) dimensionato per 245 kV, 40 kA, 1250 A, con comando a motore elettrico (110Vcc).
- N. 3 TV di tipo induttivo a quattro avvolgimenti secondari, 2 di protezione e 2 di misura con isolamento in SF6.
- N.1 interruttore generale (152L) dimensionato per 245 kV, 40 kA, 1250 A, con bobina di chiusura, due bobine di apertura a lancio e una bobina a mancanza, isolamento in SF6 e comando a motore elettrico (110Vcc).
- N.3 TA a quattro avvolgimenti secondari, 2 di misura e 2 di protezione, con isolamento in SF6.
- N.3 scaricatori di sovratensione.

Le sbarre saranno in tubo di alluminio di diametro 150/140 mm (in accordo allo standard del codice di rete Terna per stazioni a 220 kV), gli isolatori e portali idonei al livello di tensione di 245 kV.

Tutti i circuiti di comando e di alimentazione funzionale dei motori di manovra saranno a 110 Vcc, mentre l'alimentazione ausiliaria sarà a 230/400 Vca.

8.4. TRASFORMATORE ELEVATORE AT/MT

Le caratteristiche del trasformatore elevatore sono di seguito indicate:

| | | TR1 |
|------------------------------|-----|--------------|
| Potenza nominale | MVA | 154/(*) |
| Tensione nominale primaria | kV | 220 |
| Corrente primaria | A | 404,6 |
| Tensione nominale secondaria | kV | 33 |
| Corrente secondaria | A | 2697,5 |
| Regolazione | | ± 10 x 1,25% |
| Commutatore | | Sotto carico |
| Gruppo vettoriale | | YNd11 |
| Impedenza di corto circuito | Vcc | 13 |
| Sistema di raffreddamento | | ONAN-ONAF |

(*) La potenza in ventilazione forzata sarà definita in fase di progettazione esecutiva.

Il trasformatore sarà equipaggiato con le proprie protezioni di macchina (Buchholz, temperatura, immagine termica, livello olio, valvola di sovrappressione), conservatore dell'olio, variatore sottocarico.

8.5. RETE DI MESSA A TERRA PRIMARIA E SECONDARIA

Per garantire la protezione contro le tensioni di passo e contatto, in accordo alle prescrizioni della Norma CEI 61936-1, la sottostazione sarà dotata di impianto di messa a terra realizzato con maglia interrata (alla profondità di 0,7 m) in corda di rame nuda da 95 mm².

La configurazione della maglia sarà tale da garantire il rispetto delle tensioni limite di contatto in funzione del tempo di intervento delle protezioni della rete AT per guasto monofase a terra.

Tutte le apparecchiature metalliche che richiedono la messa a terra (funzionale e di protezione) saranno collegate all'impianto di messa a terra secondario, in accordo alle prescrizioni della Norma CEI 64-8 e alla Norma CEI 50522.

L'impianto di messa a terra secondario sarà composto dai collettori principali di terra (piatto di rame di dimensioni 500x50x6 mm), conduttori equipotenziali di colore giallo-verde di idonea sezione e isolamento e sarà connesso direttamente alla maglia di terra interrata.

8.6. QUADRI DI COMANDO E PROTEZIONE E SERVIZI AUSILIARI

Le apparecchiature elettriche di alta tensione saranno comandate in loco dal relativo quadro di comando installato a bordo e in remoto dal quadro sinottico di comando e misura.

Per lo stallo trasformatore sarà previsto il relativo quadro di protezione, quadro misure per il sistema di controllo e quadro misure per il dispacciamento.

I relè di protezione saranno di nuova generazione con tecnologia a microprocessore con incorporate le funzioni di protezione, misura, segnalazione degli allarmi, oscillografia e registrazione cronologica degli eventi e con comunicazione con protocollo IEC61850 con il sistema di supervisione.

I servizi ausiliari in corrente alternata saranno derivati da un quadro di bassa tensione a 400 V alimentato dal trasformatore dei servizi ausiliari (MT/BT) e da un gruppo elettrogeno di emergenza.

Per l'alimentazione dei circuiti di comando a 110 Vcc sarà previsto un sistema raddrizzatore con batterie stazionarie di adeguata autonomia.

Per l'alimentazione dei sistemi di controllo e supervisione sarà previsto un sistema UPS con proprie batterie di adeguata autonomia.

8.7. ACCESSO ALLA SOTTOSTAZIONE E VIABILITÀ INTERNA

L'area dello stallo di trasformazione all'interno della sottostazione sarà opportunamente recintata, con recinzione avente caratteristiche conformi alle prescrizioni della Norma CEI 61936-1 (altezza minima 2,5 m). La distanza della recinzione dalle apparecchiature di alta tensione sarà in accordo alle prescrizioni della Norma CEI 61936-1 e comunque non inferiore a 5 m.

L'area delle sbarre comuni di alta tensione sarà opportunamente recintata e accessibile solo a personale istruito, con un accesso dedicato esterno allo stallo di trasformazione.

L'accesso allo stallo di trasformazione e al relativo edificio quadri sarà regolamentato con apposita procedura e sarà consentito solo al personale qualificato.

Sarà previsto un cancello carrabile di larghezza 7 m e un cancello pedonale.

Il locale contatori e il locale server WTG avranno anche un accesso dall'esterno dedicato.

All'interno sarà realizzata una viabilità interna tale da consentire le normali operazioni di esercizio e manutenzione dell'impianto nel rispetto delle distanze di vincolo e di guardia fissate dalla Norma CEI 61936-1.

8.8. EDIFICIO QUADRI

Sarà realizzato un edificio a pianta rettangolare con dimensioni di circa 36,9 x 6,5 metri con altezza fuori terra di circa 4,00 m.

Sottostante sarà prevista una vasca per il passaggio cavi avente profondità di 1 m.

Il suddetto fabbricato sarà realizzato con struttura portante in c.a. e con tamponatura esterna in mattoni semiforati intonacati; i serramenti saranno di tipo metallico.

La copertura del fabbricato sarà realizzata con un tetto piano. La impermeabilizzazione del solaio sarà eseguita con l'applicazione di idonee guaine impermeabili in resine elastometriche.

Particolare cura verrà osservata ai fini dell'isolamento termico impiegando materiali isolanti idonei in funzione della zona climatica e dei valori minimi e massimi dei coefficienti volumici globali di dispersione termica, nel rispetto delle norme di cui alla legge n.373 del 4.4.75 e successivi aggiornamenti, nonché alla legge n.10 del 9.1.91.

L'edificio sarà servito da impianti tecnologici quali: illuminazione, condizionamento,

antintrusione, ecc.

L'edificio sarà diviso in diversi locali, quali: locale contatori, locale server WTG, locale quadri controllo e protezione, locale trasformatore servizi ausiliari, ufficio e locale magazzino e un locale destinato a contenere il quadro MT a 33 kV.

8.9. RIVESTIMENTO SUPERFICIALE

Le vie di accesso allo stallo di trasformazione interno alla sottostazione e i camminamenti saranno dotati di apposita pavimentazione (asfalto).

L'area attorno alle apparecchiature in alta tensione sarà ricoperta con pietrisco e/o ghiaia.

Tutto ciò al fine di garantire che le tensioni di passo e contatto nei vari punti della sottostazione siano inferiori ai limiti ammissibili, che saranno definiti in fase di realizzazione del progetto esecutivo.

8.10. MOVIMENTI TERRA

I movimenti di terra per la realizzazione dello stallo di trasformazione consisteranno nei lavori civili necessari alla realizzazione delle opere di fondazione (edificio, portali, fondazioni apparecchiature, pali di illuminazione, ecc.).

L'area di cantiere in questo tipo di progetto sarà costituita essenzialmente dall'area su cui insisterà l'impianto.

Si ipotizza che le attività di preparazione dell'area saranno realizzate dal produttore incaricato di realizzare le parti comuni e la connessione in AT.

Pertanto i movimenti di terra saranno relativi alla sola realizzazione degli scavi e delle opere di fondazione.

Il criterio di gestione del materiale scavato prevede il suo deposito temporaneo presso l'area di cantiere e successivamente il suo utilizzo per il riempimento degli scavi e per il livellamento del terreno alla quota finale di progetto, previo accertamento, durante la fase esecutiva, dell'idoneità di detto materiale per il riutilizzo in sito.

In caso i campionamenti eseguiti forniscano un esito negativo, il materiale scavato sarà destinato ad idonea discarica, con le modalità previste dalla normativa vigente e il riempimento verrà effettuato con materiale inerte di idonee caratteristiche.

Poiché per l'esecuzione dei lavori non saranno utilizzate tecnologie di scavo con impiego di prodotti tali da contaminare le rocce e terre, nelle aree a verde, boschive, agricole, residenziali, aste fluviali o canali in cui sono assenti scarichi e in tutte le aree in cui non sia accertata e non si sospetti potenziale contaminazione, nemmeno dovuto a fonti inquinanti diffuse, il materiale scavato sarà considerato idoneo al riutilizzo in sito.

L'eventuale terreno rimosso in eccesso sarà conferito in discarica nel rispetto della normativa vigente.

Le fondazioni delle varie apparecchiature saranno realizzate in conglomerato cementizio armato.

Le aree interessate dalle apparecchiature elettriche saranno sistemate con finitura a ghiaietto, mentre le strade di servizio destinate alla circolazione interna, saranno pavimentate con binder e tappetino di usura in conglomerato bituminoso e delimitate da cordoli in calcestruzzo prefabbricato.

8.11. STIMA DEI TEMPI DI REALIZZAZIONE

La durata di realizzazione della nuova sottostazione è stimata in 4 mesi dal ricevimento in sito di tutti i materiali.

8.12. CAMPI MAGNETICI ED ELETTRICI

Far riferimento al documento n. GRE.EEC.R.24.IT.W.14703.00.031.00 - Relazione sull'impatto elettromagnetico.

8.13. RUMORE

Le fonti di rumore presenti nella sottostazione elettrica sono:

- Trasformatore elevatore
- Gruppo elettrogeno
- Trasformatore servizi ausiliari

Le apparecchiature saranno progettate per rispettare i limiti di Legge.

8.14. AREE IMPEGNATE

L'area impegnata dalla sottostazione è definita ed identificata dalla propria recinzione.

8.15. FASI DI COSTRUZIONE

La realizzazione dell'opera, essendo situata all'interno dell'area della sottostazione esistente, avverrà senza interferenze con le infrastrutture adiacenti e con la viabilità ordinaria.

Le operazioni si articoleranno secondo le fasi di seguito elencate:

- realizzazione delle infrastrutture temporanee di cantiere;
- scavi per la realizzazione del nuovo edificio;
- scavi per la realizzazione dei basamenti delle apparecchiature e dei cunicoli interrati;
- scavi per la realizzazione della nuova vasca di raccolta olio;
- realizzazione dei basamenti delle apparecchiature AT;
- realizzazione dei cunicoli per le vie cavi interne alla sottostazione;
- realizzazione dell'impianto di terra primario (maglia di rame interrata);
- installazione delle apparecchiature AT e loro assemblaggio;
- installazione del trasformatore elevatore;
- posa e collegamento dei cavi elettrici;
- posa e collegamento dei quadri elettrici all'interno dell'edificio;
- realizzazione dei rivestimenti superficiali;
- prove funzionali e collaudi della sottostazione in accordo alla Norma CEI 61936-1.