

**ASSE VIARIO MARCHE – UMBRIA
E QUADRILATERO DI PENETRAZIONE INTERNA
MAXI LOTTO 2**



LAVORI DI COMPLETAMENTO DELLA DIRETTRICE PERUGIA ANCONA:
SS. 318 DI "VALFABBRICA". TRATTO PIANELLO – VALFABBRICA
SS. 76 "VAL D'ESINO". TRATTI FOSSATO VICO – CANCELLI E ALBACINA – SERRA SAN QUIRICO
"PEDEMONTANA DELLE MARCHE", TRATTO FABRIANO – MUCCIA – SFERCIA

PROGETTO ESECUTIVO

CONTRAENTE GENERALE: 	<i>Il responsabile del Contraente Generale:</i> Ing. Federico Montanari	<i>Il responsabile Integrazioni delle Prestazioni Specialistiche:</i> Ing. Salvatore Lieto
--	--	---

PROGETTAZIONE: Associazione Temporanea di Imprese
Mandataria:

			
--	--	---	--

RESPONSABILE DELLA PROGETTAZIONE PER I'ATI Ing. Antonio Grimaldi GEOLOGO Dott. Geol. Fabrizio Pontoni COORDINATORE DELLA SICUREZZA IN FASE DI PROGETTAZIONE Ing. Michele Curiale			
--	---	--	---

<i>IL RESPONSABILE DEL PROCEDIMENTO</i>		
Ing. Iginio Farotti		

2.1.3 PEDEMONTANA DELLE MARCHE 3° stralcio funzionale: Castelraimondo nord – Castelraimondo sud 4° stralcio funzionale: Castelraimondo sud – innesto S.S. 77 a Muccia OPERE D'ARTE MAGGIORI: PONTE PALENTE Relazione di calcolo impalcato	SCALA: DATA: Marzo 2020
---	---

Codice Unico di Progetto (CUP) F12C03000050021 (Assegnato CIPE 23-12-2015)

Codice Elaborato:	Opera	Tratto	Settore	CEE	WBS	Id. doc.	N. prog.	Rev.
	L 0 7 0 3	2 1 3	E	1 2	V I 6 0 0 0	R E L	0 1	B

REV.	DATA	DESCRIZIONE	Redatto		Controllato	Approvato
B	SETTEMBRE 2020	Emissione a seguito istruttoria Anas	PROGIN	A. Mazziotti	S.Lieto	A.Grimaldi
A	MARZO 2020	EMISSIONE PE	PROGIN	A. Mazziotti	S.Lieto	A.Grimaldi

Opera L0703	Tratto 213	Settore E	CEE 12	WBS VI6000	Id.doc REL	N.prog. 01	Rev. B	Pag. di Pag. 2 di 94
----------------	---------------	--------------	-----------	---------------	---------------	---------------	-----------	-------------------------

I N D I C E

1. GENERALITA'	5
1.1 DESCRIZIONE DELL'OPERA	5
1.2 UNITÀ DI MISURA.....	7
2. NORMATIVA DI RIFERIMENTO	8
3. CARATTERISTICHE DEI MATERIALI IMPIEGATI	9
3.1 CARPENTERIA IN ACCIAIO	9
3.2 SOLETTA IN C.A.....	10
3.3 RESISTENZE DI PROGETTO.....	10
3.3.1 Carpenteria metallica	10
3.3.2 Soletta in c.a.	10
3.3.2.1 Calcestruzzo C35/45	10
3.3.2.2 Armatura B450C	11
4. ANALISI DEI CARICHI	12
4.1 PESO PROPRIO DELLA STRUTTURA (G1)	12
4.2 CARICHI PERMANENTI PORTATI (G2)	12
4.3 EFFETTI DEI CEDIMENTI (E1).....	12
4.4 RITIRO DEL CALCESTRUZZO (E2.1)	13
4.5 VISCOSITÀ DEL CALCESTRUZZO (E2.2).....	14
4.6 VARIAZIONE TERMICA (E3).....	14
4.7 AZIONI VARIABILI DA TRAFFICO (Q1).....	17
4.7.1 Azioni da traffico per verifiche a fatica	18
4.8 AZIONE DI FRENAMENTO ED AVVIAMENTO (Q3)	18
4.9 AZIONE CENTRIFUGA (Q4).....	19
4.10 AZIONE DEL VENTO (Q5)	19
4.10.1 Calcolo della pressione del vento.....	19
4.10.2 Vento a ponte carico.....	20
4.10.3 Vento a ponte scarico.....	20
4.10.4 Vento in fase di montaggio	20
4.11 AZIONI SISMICHE (Q6)	20
4.12 RESISTENZE PASSIVE DEI VINCOLI (Q7)	22
4.13 URTO DI VEICOLO IN SVIO (Q8)	22
5. COMBINAZIONI DI CARICO	24
5.1 GRUPPI DI CARICO.....	24
5.2 COEFFICIENTI PARZIALI E DI COMBINAZIONE	24
5.3 COMBINAZIONI AGLI SLU	25
5.4 COMBINAZIONI AGLI SLE.....	26
6. MODELLI DI CALCOLO E METODO DI ANALISI	27
6.1 ORIGINE E CARATTERISTICHE DEI CODICI DI CALCOLO	27
6.2 MODELLO DI CALCOLO STATICO E SISMICO	28
6.3 DETERMINAZIONE DELLA LARGHEZZA EFFICACE DI SOLETTA	29

Opera	Tratto	Settore	CEE	WBS	Id.doc	N.prog.	Rev.	Pag. di Pag.
L0703	213	E	12	VI6000	REL	01	B	3 di 94

6.4	EFFETTI DEL RITIRO E DELLA VISCOSITÀ	30
6.5	FASI DI CALCOLO	32
6.6	CARATTERISTICHE DI CALCOLO DELLE SEZIONI.....	33
6.7	METODO DI ANALISI E CLASSIFICAZIONE DELLE SEZIONI.....	34
6.8	METODI DI VERIFICA	37
6.8.1	Verifiche allo Stato Limite Ultimo delle nervature principali	37
6.8.1.1	Verifiche di resistenza	37
6.8.1.2	Verifiche per instabilità a taglio dei pannelli d'anima.....	38
6.8.1.3	Verifiche delle connessioni trave-soletta	39
6.8.2	Verifiche allo Stato Limite Ultimo delle membrature secondarie	40
6.8.2.1	Verifiche dei collegamenti bullonati.....	41
6.8.3	Verifiche allo Stato Limite Ultimo di Fatica	43
6.8.4	Verifiche allo Stato Limite di Esercizio	44
6.8.4.1	Verifica di deformabilità.....	44
6.8.4.2	Verifica di limitazione delle tensioni di esercizio	44
6.8.4.3	Verifica di fessurazione	44
7.	RISULTATI DELL'ANALISI STRUTTURALE	45
7.1	RISULTATI IN FASE DI GETTO	45
7.2	RISULTATI A T ₀₀	46
7.2.1	Ritiro e viscosità.....	47
7.3	RISULTATI IN FASE FINALE	48
7.3.1	Stato limite ultimo (SLU)	48
7.3.2	Stato limite d'esercizio (SLE-R)	49
8.	VERIFICHE DELLE TRAVI PRINCIPALI	50
8.1	VERIFICHE ALLO SLU IN FASE DI GETTO	50
8.2	VERIFICHE ALLO SLU IN FASE FINALE	52
8.2.1	Verifiche di resistenza	52
8.2.2	Verifiche di instabilità locale a taglio dei pannelli d'anima	54
8.2.3	Verifiche delle connessioni trave-soletta	56
8.2.4	Verifiche allo stato limite di fatica.....	57
8.3	VERIFICHE ALLO SLE IN FASE FINALE	60
8.3.1	Verifiche di deformabilità	60
8.3.1.1	Contromonta	60
8.3.2	Verifiche di limitazione delle tensioni in esercizio.....	60
9.	VERIFICHE DEGLI ELEMENTI DI CARPENTERIA SECONDARIA	62
9.1	VERIFICA DEI CONTROVENTI SUPERIORI.....	63
9.2	VERIFICA DEI CORRENTI SUPERIORI	64
9.3	VERIFICA DEI CORRENTI INFERIORI	64
9.4	VERIFICA DEI TRAVERSI INTERMEDI DIAGONALI	64
9.5	VERIFICA DEI TRAVERSI DI TESTATA.....	65
9.6	VERIFICA DEI COLLEGAMENTI BULLONATI.....	67
9.6.1	Controventi superiori	67
9.6.2	Correnti superiori.....	67
9.6.3	Correnti inferiori.....	68

Opera L0703	Tratto 213	Settore E	CEE 12	WBS VI6000	Id.doc REL	N.prog. 01	Rev. B	Pag. di Pag. 4 di 94
----------------	---------------	--------------	-----------	---------------	---------------	---------------	-----------	-------------------------

9.6.4 Traversi intermedi diagonali 68

10. VERIFICA DELLA SOLETTA..... 70

1.1 CARICHI APPLICATI 70

1.1.1 Pesi propri e carichi permanenti 70

1.1.2 Carichi stradali..... 70

1.1.3 Urto di un veicolo in svio 73

1.1.4 Combinazioni di carico 73

1.2 RISULTATI DELL'ANALISI 73

1.3 VERIFICHE STRUTTURALI..... 75

1.3.1 Verifiche allo SLU 75

1.3.2 Verifiche allo SLE..... 76

1.3.3 Verifica locale del cordolo per azioni d'urto..... 77

1.3.4 Verifiche delle predalle in fase di getto 79

1.3.5 Verifiche della soletta per carichi mobili disposti in prossimità dei giunti 82

11. SCARICHI SUGLI APPOGGI 87

12. APPENDICE A: DIAGRAMMI DELLE SOLLECITAZIONI PER SINGOLA CONDIZIONE DI CARICO 89

1. GENERALITA'

Nell'ambito dei lavori di completamento della direttrice "Pedemontana delle Marche", stralci funzionali 3 e 4, è prevista la realizzazione del ponte denominato Palente posto tra le progressive 9+445.7 e 9+495.7 del tracciato di progetto.

La presente relazione, emessa nell'ambito della redazione del progetto esecutivo di dettaglio, ha per oggetto la verifica delle strutture di impalcato, mentre, per quanto concerne la verifica delle sottostrutture, si rimanda all'elaborato L0703213E12VI6000REL02A (*Ponte Valente - Relazione di calcolo sottostrutture*).

1.1 DESCRIZIONE DELL'OPERA

Il ponte Valente è costituito da un'unica campata con luce in asse appoggi pari a 50 m.

La sezione trasversale dell'impalcato presenta una larghezza complessiva di 13.0 m con cordoli per 1.25 m per lato e pavimentazione di ampiezza pari a 10.5m.

L'impalcato è a struttura mista in acciaio – calcestruzzo ed è costituita da due travi longitudinali principali saldate di altezza costante e pari a 2.9 m, poste ad 8.0 m di interasse in direzione trasversale.

Le travi sono suddivise in 5 conci in direzione longitudinale. I conci laterali C1 e C2 hanno lunghezza rispettivamente pari a 9.5 e 10 m, mentre il concio centrale C3 ha lunghezza pari a 12.0 m.

È inoltre presente una trave di spina longitudinale, a doppio T di altezza pari a 0.50 m, supportata dai diaframmi trasversali intermedi e di testati posti a distanza massima di 6.0 m in direzione longitudinale.

Le caratteristiche geometriche delle travi principali, realizzate in acciaio ad alta resistenza S460, e della trave di spina, in acciaio S355, sono riepilogate nella tabella a seguire.

Tabella 1 – Caratteristiche geometriche delle nervature principali

Concio	H	B _{sup}	t _{sup}	B _{inf}	t _{inf}	t _a	h _a
C1	2900	500	25	750	35	20	2840
C2	2900	600	40	850	55	16	2805
C3	2900	600	45	850	60	16	2795
TS	500	350	16	450	16	16	468

La carpenteria principale è completata da:

- diaframmi di testata, costituiti da profili a doppio T in parete piena irrigidita della stessa altezza delle travi principali;
- diaframmi intermedi, costituiti da correnti superiori e inferiori e da tiranti-puntoni, tutti realizzati tramite profili accoppiati L130x12;
- controventi inferiori, posti solo nei campi di estremità e costituiti da profili accoppiati L100x10;
- controventi superiori di montaggio lungo lo sviluppo dell'impalcato, costituiti da profili accoppiati L100x10.

2.1.3 PEDEMONTANA DELLE MARCHE

3° stralcio funzionale: Castelraimondo nord – Castelraimondo sud

4° stralcio funzionale: Castelraimondo sud – innesto S.S. 77 a Muccia

OPERE D'ARTE MAGGIORI: PONTE PALENTE

Relazione di calcolo impalcato

Opera	Tratto	Settore	CEE	WBS	Id.doc	N.prog.	Rev.	Pag. di Pag.
L0703	213	E	12	VI6000	REL	01	B	6 di 94

La soletta in calcestruzzo, con andamento a schiena d'asino, è gettata su predalles tralicciate e presenta uno sbalzo laterale di 2.5 m di luce. Il pacchetto complessivo soletta + predalles presenta un ingombro minimo pari a 0.37 m e massimo pari a 0.50 m.

Nelle figure seguenti si riportano pianta, profilo e sezioni trasversali dell'opera in esame. Si rimanda agli elaborati grafici per maggiori dettagli.

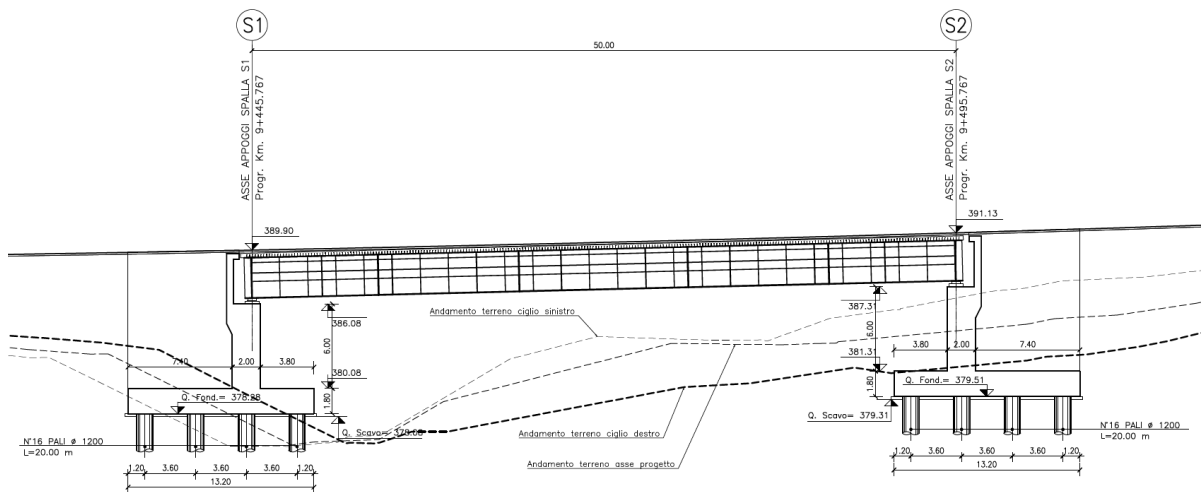
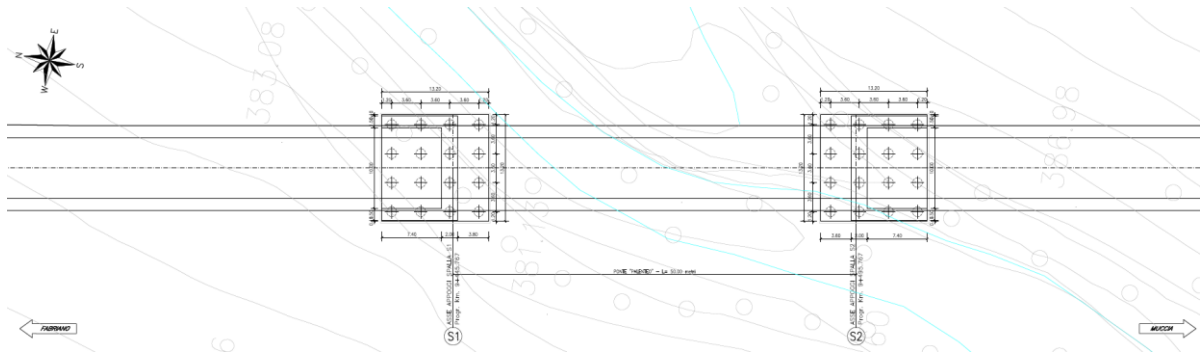

2.1.3 PEDEMONTANA DELLE MARCHE

3° stralcio funzionale: Castelraimondo nord – Castelraimondo sud

4° stralcio funzionale: Castelraimondo sud – innesto S.S. 77 a Muccia

OPERE D'ARTE MAGGIORI: PONTE PALENTE

Relazione di calcolo impalcato

Opera	Tratto	Settore	CEE	WBS	Id.doc	N.prog.	Rev.	Pag.diPag.
L0703	213	E	12	VI6000	REL	01	B	7 di 94



Figura 3 – Sezione trasversale

Il ponte è dotato di un sistema di isolamento sismico dell'impalcato mediante dispositivi elasto-plastici agenti in direzione longitudinale e trasversale. Sulla spalla fissa sono disposti isolatori sia longitudinali che trasversali mentre sulla spalla mobile sono disposti solo isolatori trasversali.

L'opera ricade è progettata per una vita nominale di 50 anni e ricade in classe d'uso III.

1.2 UNITÀ DI MISURA

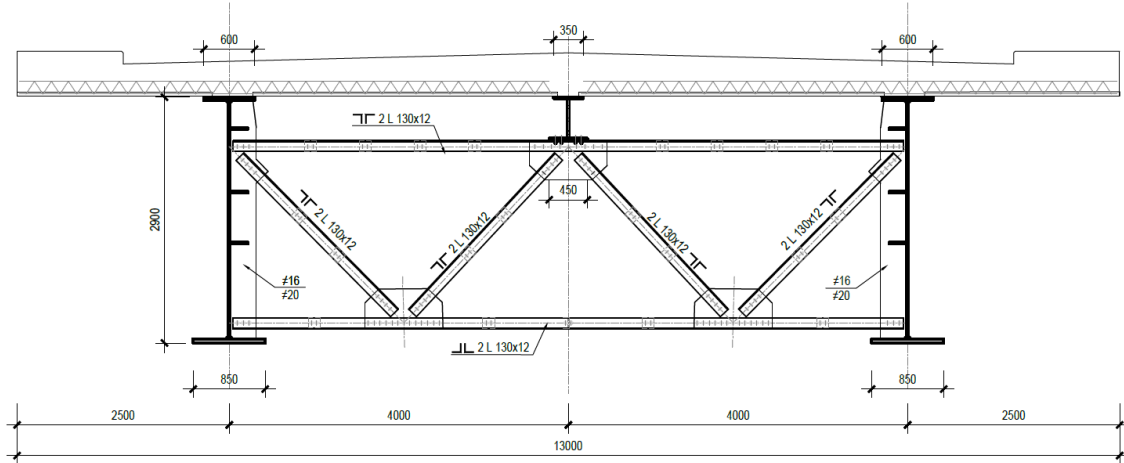
Nel seguito si adotteranno le seguenti unità di misura:

- per le lunghezze ⇒ m, mm
- per i carichi ⇒ kN, kN/m², kN/m³
- per le azioni di calcolo ⇒ kN, kNm
- per le tensioni ⇒ MPa

Opera L0703	Tratto 213	Settore E	CEE 12	WBS VI6000	Id.doc REL	N.prog. 01	Rev. B	Pag. di Pag. 8 di 94
----------------	---------------	--------------	-----------	---------------	---------------	---------------	-----------	-------------------------

2. NORMATIVA DI RIFERIMENTO

Nella redazione del progetto esecutivo si è fatto riferimento ai seguenti documenti normativi.

- D.M. 14/01/2008.

Norme tecniche per le costruzioni (NTC).

- Circolare del 02/02/2009.

Istruzioni per l'applicazione delle "Norme tecniche per le costruzioni" di cui al D.M. del 14/01/2008.

- UNI EN1993 -1-1.

EUROCODICE 3, parte 1.3. Progettazione delle strutture in acciaio. Regole generali e regole per gli edifici.

- UNI EN1993 -1-5.

EUROCODICE 3, Parte 1.5. Progettazione delle strutture in acciaio. Elementi strutturali a lastra.

- UNI EN1993 -1- 8.

EUROCODICE 3, Parte 1.8. Progettazione delle strutture in acciaio. Progettazione dei collegamenti.

- UNI EN1993-1-9.

EUROCODICE 3. Parte 1.9. Progettazione delle strutture in acciaio. Fatica.

- UNI EN1993 -1-2.

EUROCODICE 3. Parte 2. Progettazione delle strutture in acciaio. Ponti di acciaio.

- UNI EN1994 -1-1.

EUROCODICE 4. Parte 1.1. Progettazione delle strutture composte acciaio– cls. Regole generali e regole per gli edifici.

- UNI EN1994 -2.

EUROCODICE 4. Parte 2. Progettazione delle strutture composte acciaio– cls. Regole generali e regole per i ponti.

- CNR-UNI 10011/97.

Costruzioni in acciaio. Istruzioni per il calcolo, l'esecuzione, il collaudo e la manutenzione.

- CNR 10030/87.

Anime irrigidite di travi a parete piena.

Opera L0703	Tratto 213	Settore E	CEE 12	WBS VI6000	Id.doc REL	N.prog. 01	Rev. B	Pag. di Pag. 9 di 94
----------------	---------------	--------------	-----------	---------------	---------------	---------------	-----------	-------------------------

3. CARATTERISTICHE DEI MATERIALI IMPIEGATI

Nella redazione del progetto esecutivo si è fatto riferimento ai materiali specificati di seguito. Per i controlli si fa riferimento a quanto previsto dal DM 14/01/2008

3.1 CARPENTERIA IN ACCIAIO

- Travi principali: S460
- Altri elementi di carpenteria (elementi secondari, piastre, imbottiture): S355

La tensione di snervamento nelle prove meccaniche nonché il CEV nell'analisi chimica dovranno essere nei limiti delle UNI ENV 10025.

Le tolleranze dimensionali per lamiere e profilati devono rispettare i limiti prescritti dalla UNI ENV 10029, classe di tolleranza minima prescritta: classe A

- Pioli di ancoraggio

Secondo UNI EN ISO 13918 e DM 14/01/2008

Pioli tipo NELSON $\phi = 19$ mm

H=0.6 x Hsoletta (se non diversamente indicato)

Acciaio ex ST 37 – 3K (S235J2G3+C450)

$f_y > 350$ MPa

$f_u > 450$ MPa

Allungamento $> 15\%$

Strizione $> 50\%$

- Bulloni

Secondo D.M. 14/01/2008 – UNI EN 14399-1

Giunzioni ad attrito per travi principali e carpenteria secondaria con serraggio controllato.

Viti 8.8 – 10.9

Dadi 8 – 10

- Saldature

Secondo DM 14/01/2008. Saldature su piatto di sostegno ceramico. Giunti travi principali piena penetrazione 1° classe con preparazione secondo dettaglio 14 del DM 14/01/2008. Le saldature devono essere iniziate e terminate su tacchi d'estremità, da rimuovere un volta completata la saldatura. I bordi esterni delle saldature devono essere molati in direzione degli sforzi;

Riferimenti normativi specifici per la carpenteria metallica

Bulloni conformi per caratteristiche dimensionali alle norme UNI EN ISO 4016 2002 e UNI 5592 1968.

Viti: secondo UNI EN ISO 898-1 2001

Dadi: secondo UNI EN 20898-2 1994

Rosette e piastrine: riferimento UNI EN 14399 2005, parti 5 e 6.

Rosette in acciaio C50 temperato e rinvenuto HRC32-40, secondo UNI EN 10083-2 2006

Piastrine in acciaio C50 temperato e rinvenuto HRC32-40, secondo UNI EN 10083-2 2006

Coppie di serraggio secondo D.M. 14/01/2008

3.2 SOLETTA IN C.A.

Classe del calcestruzzo C35/45, secondo D.M. 14/01/2008.

Acciaio per armatura B450C controllato in stabilimento saldabile con proprietà meccaniche secondo UNI EN ISO 15630-1: 2004.

3.3 RESISTENZE DI PROGETTO

3.3.1 Carpenteria metallica

Acciaio da carpenteria Analisi elastica S.L.U. (Rif. p.to 4.2.3. e tab. 4.2.V del D.M. 14/01/2008)

$$\gamma_m = 1.05$$

Acciaio S355

$$f_{yd} = 338 \text{ N/mm}^2 \quad \text{per spessori } \leq 40 \text{ mm.}$$

$$f_{yd} = 319 \text{ N/mm}^2 \quad \text{per spessori } 40 \text{ mm} \leq s \leq 80 \text{ mm.}$$

Acciaio S460

$$f_{yd} = 438 \text{ N/mm}^2 \quad \text{per spessori } \leq 40 \text{ mm.}$$

$$f_{yd} = 409 \text{ N/mm}^2 \quad \text{per spessori } 40 \text{ mm} \leq s \leq 80 \text{ mm.}$$

Bulloni (rif p.to 4.2.8.1.1 e 11.3.4.6. del D.M. D.M. 14/01/2008)

Giunzioni ad attrito sabbiate

$$\mu = 0.45 \quad \text{coefficiente d'attrito (sabbiatura)}$$

$$\gamma_{M3} = 1.25 \quad \text{coefficiente di sicurezza}$$

3.3.2 Soletta in c.a.

3.3.2.1 Calcestruzzo C35/45

- $R_{ck} = 45 \text{ MPa}$ resistenza caratteristica cubica a 28 giorni

2.1.3 PEDEMONTANA DELLE MARCHE

3° stralcio funzionale: Castelraimondo nord – Castelraimondo sud

4° stralcio funzionale: Castelraimondo sud – innesto S.S. 77 a Muccia

OPERE D'ARTE MAGGIORI: PONTE PALENTE

Relazione di calcolo impalcato

Opera L0703	Tratto 213	Settore E	CEE 12	WBS VI6000	Id.doc REL	N.prog. 01	Rev. B	Pag. di Pag. 11 di 94
----------------	---------------	--------------	-----------	---------------	---------------	---------------	-----------	--------------------------

- $f_{ck} = 35 \text{ MPa}$ resistenza caratteristica cilindrica a 28 giorni
- $f_{cm} = f_{ck} + 8 = 43 \text{ MPa}$ resistenza cilindrica valore medio
- $f_{ctm} = 0.30 \cdot f_{ck}^{2/3} = 3.21 \text{ MPa}$ resistenza media a trazione semplice (assiale)
- $f_{ctk} = 0.7 \cdot f_{ctm} = 2.25 \text{ MPa}$ resistenza caratteristica a trazione
- $E_{cm} = 22000 [f_{cm}/10]^{0.3} = 34077 \text{ MPa}$ modulo elastico
- $\gamma = 25.0 \text{ kN/m}^3$ peso per unità di volume

Resistenze di progetto allo SLU

- $f_{cd} = 0.85 \cdot f_{ck} / \gamma_c = 19.8 \text{ MPa}$; $\gamma_c = 1.50$ resistenza di progetto a compressione
- $f_{ctd} = f_{ctk} / \gamma_c = 1.50 \text{ MPa}$ resistenza di progetto a trazione

Resistenze di progetto allo SLE

- $\sigma_{c,r} = 0.60 \cdot f_{ck} = 21.0 \text{ MPa}$ tensione limite in comb. caratteristica (rara)
- $\sigma_{c,f} = 0.45 \cdot f_{ck} = 15.8 \text{ MPa}$ tensione limite in comb. quasi permanente
- $\sigma_t = f_{ctm} / 1.2 = 2.68 \text{ MPa}$ tensione limite di fessurazione (trazione)

3.3.2.2 *Armatura B450C*

- $f_{yk} = 450 \text{ MPa}$ resistenza caratteristica di snervamento
- $f_{tk} = 540 \text{ MPa}$ resistenza caratteristica a rottura
- $E_s = 210000 \text{ MPa}$ modulo elastico

Resistenza di progetto allo SLU

- $f_{yd} = f_{yk} / \gamma_s = 391 \text{ MPa}$; $\gamma_s = 1.15$ resistenza di progetto a compressione

Resistenza di progetto allo SLE

- $\sigma_{s,r} = 0.80 \cdot f_{yk} = 360 \text{ MPa}$ tensione limite in comb. caratteristica (rara)

Opera L0703	Tratto 213	Settore E	CEE 12	WBS VI6000	Id.doc REL	N.prog. 01	Rev. B	Pag. di Pag. 12 di 94
----------------	---------------	--------------	-----------	---------------	---------------	---------------	-----------	--------------------------

4. ANALISI DEI CARICHI

4.1 PESO PROPRIO DELLA STRUTTURA (G1)

I pesi propri strutturali sono stati valutati considerando un peso specifico dell'acciaio pari 78.5 kN/mc e un peso specifico del calcestruzzo pari a 25 kN/mc.

Peso proprio della carpenteria in acciaio (G1.1), calcolato in automatico dal software di calcolo. Il peso degli elementi di carpenteria principale, viene incrementato del 5% per tener conto del peso dei vari elementi secondari (piatti di irrigidimento trasversali e longitudinali, bullonature etc.):

- $G1.1 = 24.1 \text{ kN/m}$ (1.85 kN/m^2)

E' stata pertanto valutata un'incidenza della carpenteria metallica pari a 185 kg per m^2 di impalcato.

Peso della soletta (G1.2), considerando uno spessore variabile linearmente da 37 cm alle estremità e 50 cm al centro, per una larghezza complessiva di piattaforma pari a 10.5 m

Peso dei cordoli (G1.3), considerando uno spessore di 45 cm, per una larghezza complessiva dei cordoli di 2.5 m

- $G1.2+G1.3 = 142.4 \text{ kN/m}$

4.2 CARICHI PERMANENTI PORTATI (G2)

Pavimentazione

La pavimentazione adottata ha un spessore di 8 cm. Cautelativamente nell'analisi dei carichi è stato considerato un peso di 2 kN/m^2

- $G2.1 = 10.5 \times 2 \text{ kN/m}^2 = 21.00 \text{ kN/m}$;

Guard Rail

- $G2.2 = 2 \times 1.25 \text{ kN/m} = 2.50 \text{ kN/m}$;

Velette

- $G2.3 = 2 \times 1.0 \text{ kN/m} = 2.00 \text{ kN/m}$;

Corrimano/Barriera a.r.

- $G2.4,c = 1 \times 0.5 \text{ kN/m} = 0.5 \text{ kN/m}$;
- $G2.4,b = 1 \times 2.0 \text{ kN/m}^2 \times 3 \text{ m} = 6.0 \text{ kN/m}$;

Impianti

- $G2.5 = 2 \times 1.0 \text{ kN/m} = 2.00 \text{ kN/m}$.

Totale

- $G2 = 44.5 \text{ kN/m}$

4.3 EFFETTI DEI CEDIMENTI (E1)

Nel caso in esame, essendo la struttura esternamente isostatica, eventuali cedimenti degli appoggi non generano sollecitazioni nella struttura.

Opera	Tratto	Settore	CEE	WBS	Id.doc	N.prog.	Rev.	Pag. di Pag.
L0703	213	E	12	VI6000	REL	01	B	13 di 94

4.4 RITIRO DEL CALCESTRUZZO (E2.1)

Il calcolo delle deformazioni da ritiro nella soletta è stato eseguito secondo quanto specificato nel D.M. 14/01/2008. Si riporta la valutazione della deformazione da ritiro secondo le indicazioni previste dalle norme. La deformazione totale da ritiro è data dalla somma della deformazione per ritiro da essiccamento e della deformazione da ritiro autogeno.

Tabella 2 – Deformazione da ritiro

Valutazione della deformazione da ritiro a 10000 gg.

$A_c =$	4.275	m^2
$u =$ perimetro di calcestruzzo esposto all'aria =	14.2	m
$k = 2 A_c/u =$	0.602	m
$U =$ umidità relativa =	70.0	$\%$
$f_{ck} =$	35	Mpa
$\epsilon_{r,10000gg} =$	-2.42E-04	(EN 1992-1, Classe S, $t_0 = 3$ gg.)



Figura 4 - Andamento della deformazione da ritiro nel tempo

La valutazione riportata indica che a 10.000 gg, la deformazione da ritiro raggiunge il valore 0.29%. Gli effetti del ritiro impedito, che si sviluppano nel tempo, si traducono in una forza di trazione nella soletta e in una forza assiale di compressione e di momento flettente agenti sulla sezione mista omogenizzata trave + soletta.

Opera L0703	Tratto 213	Settore E	CEE 12	WBS VI6000	Id.doc REL	N.prog. 01	Rev. B	Pag. di Pag. 14 di 94
----------------	---------------	--------------	-----------	---------------	---------------	---------------	-----------	--------------------------

4.5 VISCOSITÀ DEL CALCESTRUZZO (E2.2)

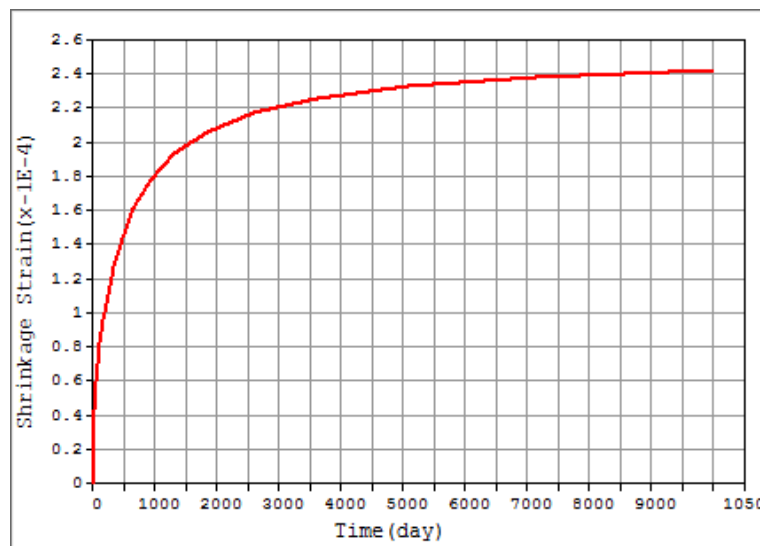
Di seguito si riporta il calcolo del coefficiente di viscosità per il calcestruzzo della soletta secondo quanto specificato nel D.M. 14/01/2008.

Tabella 3 – Coefficienti di Viscosità

Valutazione dei Coefficienti di Viscosità a 10000 gg.

$A_c =$	4.275	m^2
$u =$ perimetro di calcestruzzo esposto all'aria =	14.2	m
$k = 2 A_c/u =$	0.602	m
$U =$ umidità relativa =	70.0	%
$f_{ck} =$	35	Mpa
$\phi(t_{oo}, t_0) =$	2.75	(EN 1992-1-1, Classe S, $t_0 = 3$ gg.)
$\phi(t_{oo}, t_0) =$	1.54	(EN 1992-1-1, Classe S, $t_0 = 30$ gg.)

Il coefficiente di viscosità viene modellato come una funzione che si evolve nel tempo t e il cui valore dipende dall'età del cls, in giorni, t_0 , al momento dell'applicazione del carico. Nella tabella precedente sono stati valutati i coefficienti di viscosità per $t = 10000$ gg e per t_0 pari rispettivamente a 3 gg. (età del cls al momento dell'attivazione delle azioni da ritiro) e a 30 gg. (età presunta del cls al momento di applicazione dei carichi permanenti portati).

L'evolversi nel tempo del coefficiente di viscosità è diagrammato nelle figure seguenti.



Figura 5 – Andamento del coefficiente di viscosità nel tempo per $t_0 = 3$ gg. e per $t_0 = 30$ gg.

4.6 VARIAZIONE TERMICA (E3)

L'azione della variazione termica è valutata, in termini di temperatura massima estiva e minima invernale dell'aria nel sito della costruzione, con periodo di ritorno di 50 anni, attraverso le indicazioni generali fornite dal DM 2008 (punto 3.5.1) e quelle specifiche contenute nella UNI EN 1991-1-5.

In dettaglio, è stata valutata una variazione termica uniforme pari a $\pm 25^\circ C$ lungo tutto lo sviluppo dell'opera. Tale valore è stato definito come di seguito illustrato.

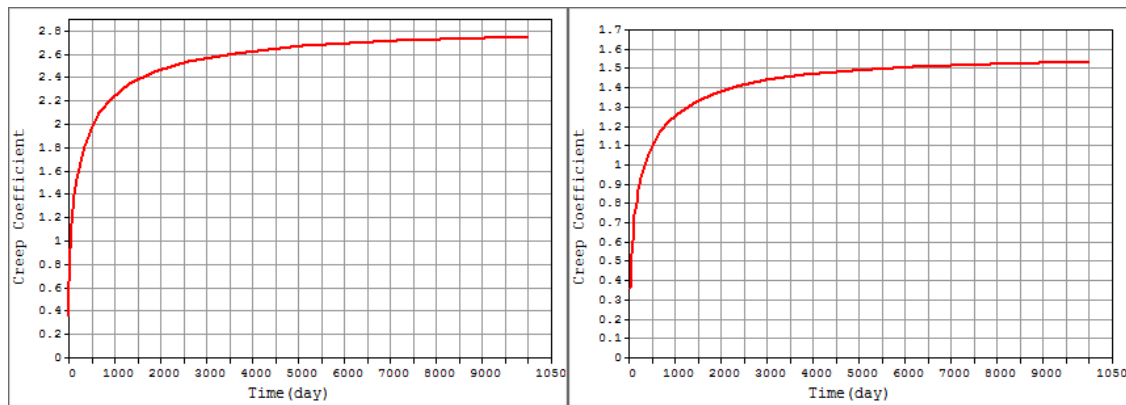
In prima analisi, sono state determinate la minima e la massima temperatura dell'aria all'ombra. Queste grandezze, funzione della posizione geografica, sono ricavate dalle mappe nazionali delle linee isoterme, presenti nell'Appendice Nazionale, 2007 della UNI EN 1991-1-1 e di seguito riportate:

2.1.3 PEDEMONTANA DELLE MARCHE

3° stralcio funzionale: Castelraimondo nord – Castelraimondo sud

4° stralcio funzionale: Castelraimondo sud – innesto S.S. 77 a Muccia

OPERE D'ARTE MAGGIORI: PONTE PALENTE

Relazione di calcolo impalcato

Opera	Tratto	Settore	CEE	WBS	Id.doc	N.prog.	Rev.	Pag. di Pag.
L0703	213	E	12	VI6000	REL	01	B	15 di 94



Figura 6: Mappe nazionali delle linee isotermitiche; T_{max} a sinistra e T_{min} a destra (Appendici nazionali, 2007)

Per il sito in cui sorge il viadotto in esame i valori forniti dalle isoterme sono:

$$T_{max} = 40^{\circ}$$

$$T_{min} = -11^{\circ}$$

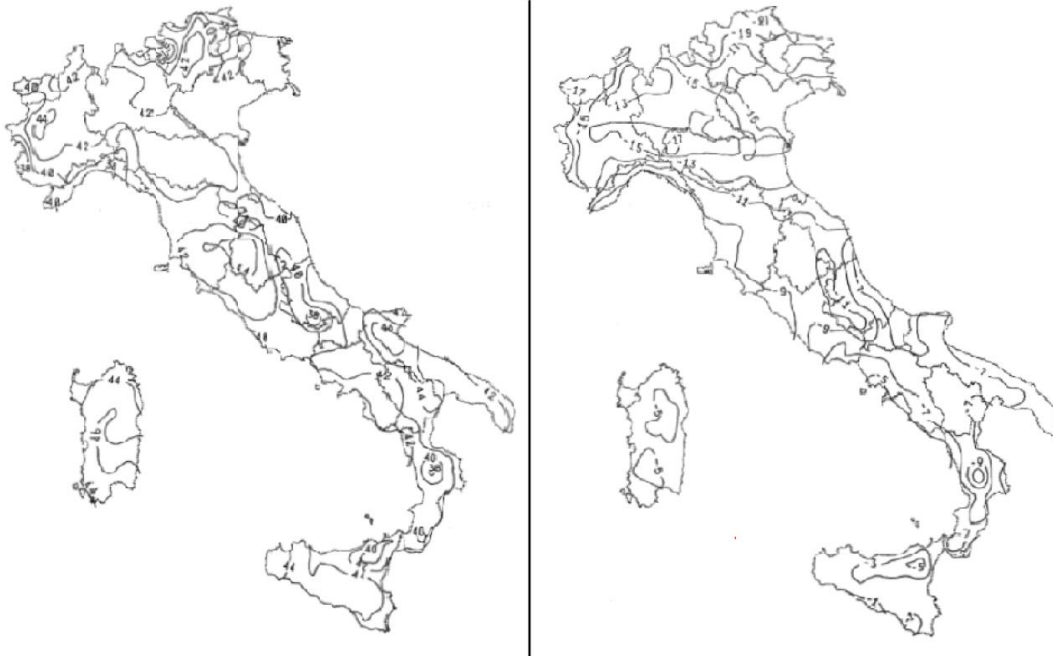
Questi valori hanno un periodo di ritorno pari a 50 anni (probabilità annuale di essere superati pari a 0,02); inoltre si riferiscono al livello medio dei mari. Per ottenere dei valori propri per la zona in cui sorge il viadotto in esame, occorre modificarli come proposto dalla normativa:



Figura 7: Zone climatiche italiane (Appendice A, UNI EN 1991-1-5)

Opera	Tratto	Settore	CEE	WBS	Id.doc	N.prog.	Rev.	Pag. di Pag.
L0703	213	E	12	VI6000	REL	01	B	16 di 94

Poiché il viadotto in esame ricade nella zona climatica 2, i valori massimi e minimi dell'aria all'ombra sono i seguenti:

$T_{min, h} = -13 \text{ °C}$

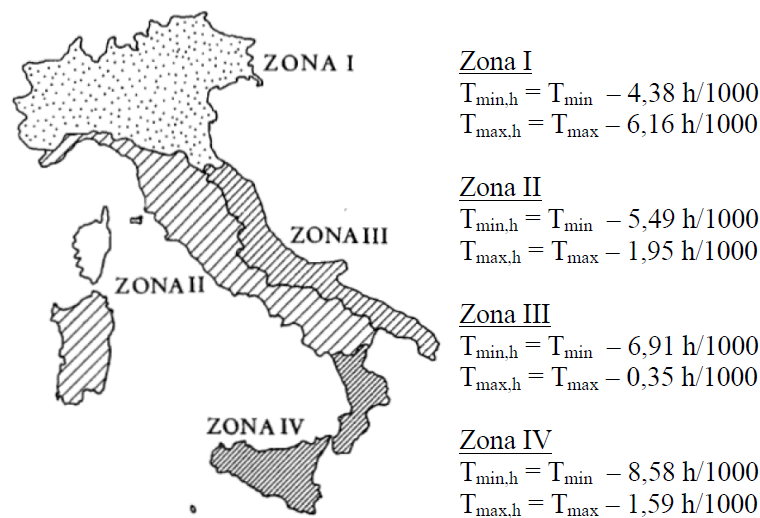
$T_{max, h} = +39 \text{ °C}$

a cui corrispondono, per ponti di gruppo 2 (tipologia impalcato a struttura composta), i seguenti valori riferiti alla struttura:

$T_{e, min} = -10 \text{ °C}$

$T_{e, max} = +40 \text{ °C}$

Tali valori sono estrapolati dal grafico riportato di seguito e contenuto nell' Eurocodice EN 1991-1-5.



Figura 8: Correlazione tra temperatura dell'aria all'ombra minima/massima (T_{min}/T_{max}) e componente di temperatura uniforme del ponte minima/massima ($T_{e.min}/T_{e.max}$)

Come temperatura di riferimento (T_0), cioè temperatura dell'istante in cui la struttura è stata vincolata, la normativa propone:

$T_0 = 15 \text{ °C}$

In definitiva quindi si ottiene l'escursione termica uniforme:

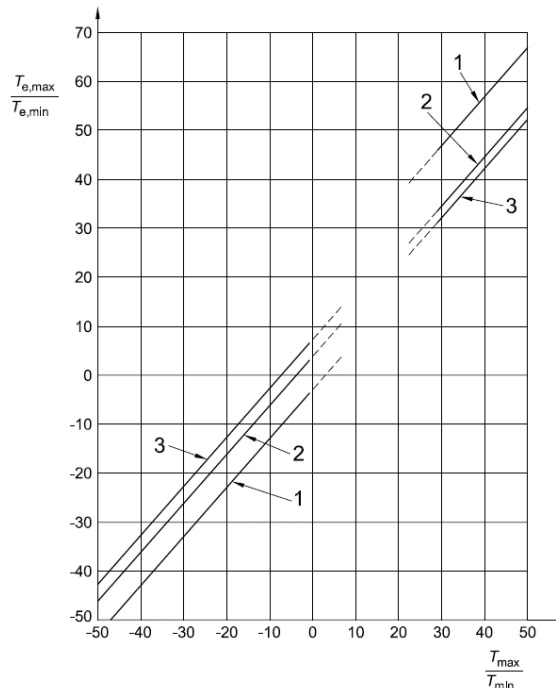
$\Delta T_N \text{ comp} = -25 \text{ °C}$

$\Delta T_N \text{ exp} = +25 \text{ °C}$

Oltre la variazione termica uniforme, è stata considerata anche una differenza di temperatura di 5°C con andamento a farfalla tra la soletta in calcestruzzo e la trave in acciaio.

Infine, nel caso di ponti a struttura mista acciaio-calcestruzzo, è da considerarsi una differenza di temperatura di 5 °C tra la soletta in calcestruzzo e la trave in acciaio.

4.7 AZIONI VARIABILI DA TRAFFICO (Q1)

Coerentemente con quanto indicato al punto 5.1.3.3.3 del DM 14/01/08 per l'analisi globale del ponte si fa riferimento allo Schema di Carico 1.



Figura 9 – Schema di carico 1

Nel caso in oggetto si impiegano quattro corsie di carico costituite da:

- una colonna di carichi (ingombro = 3 m) costituita da un automezzo convenzionale Q_{1k} di 600 kN dotato di 2 assi di 2 ruote ciascuno, distanti 1.20 m in senso longitudinale e con interasse ruote in senso trasversale di 2.00 m; un carico ripartito q_{1k} di 9 kN/m² uniformemente distribuito;
- una seconda colonna di carichi (ingombro = 3 m), analoga alla precedente, ma con carichi pari rispettivamente a 400 kN di Q_{1k} e 2.5 kN/m² di q_{1k} e posta ad interasse di 3.00 m. da essa;
- una terza colonna di carichi (ingombro = 3 m), analoga alla precedente, ma con carichi pari rispettivamente a 200 kN di Q_{1k} e 2.5 kN/m² di q_{1k} e posta ad interasse di 3.00 m. da essa;
- una colonna di carico (ingombro = 1.5 m) q_{rk} = 2.5 kN/m² nella zona di carreggiata non impegnata dai carichi precedenti.

Sul marciapiede, il carico q_{fk} = 5 kN/m² da considerare al 50 % nelle combinazioni in cui sono presenti i carichi stradali.

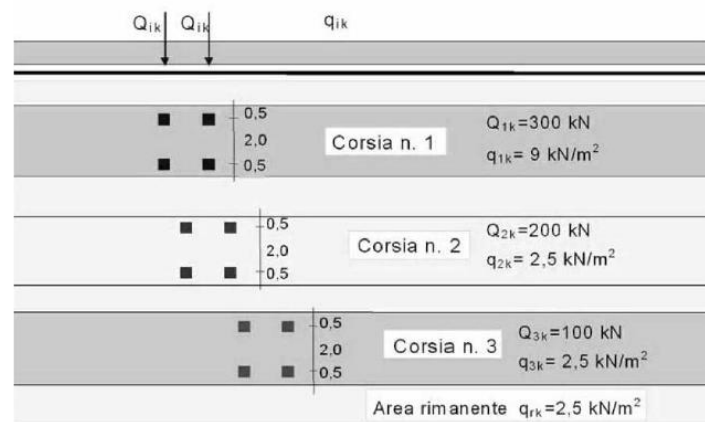
Per l'analisi trasversale della soletta è stato inoltre considerato lo schema di carico 2, costituito da un singolo asse applicato su specifiche impronte di pneumatico di forma rettangolare, di larghezza 0.60 m ed altezza 0.35 m. La diffusione locale del carico e l'applicazione di quest'ultimo sul modello di calcolo viene trattata nel paragrafo relativo all'analisi della soletta.

Opera L0703	Tratto 213	Settore E	CEE 12	WBS VI6000	Id.doc REL	N.prog. 01	Rev. B	Pag. di Pag. 18 di 94
----------------	---------------	--------------	-----------	---------------	---------------	---------------	-----------	--------------------------

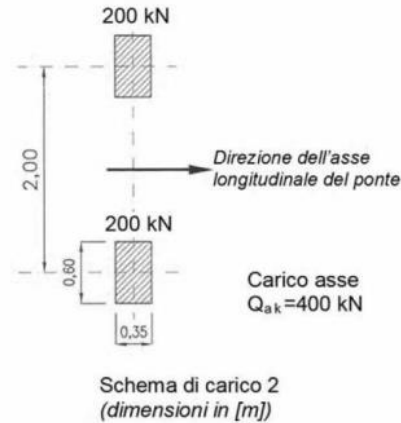
Figura 10 – Schema di carico 2

4.7.1 Azioni da traffico per verifiche a fatica

Si utilizza il modello di carico di fatica 1, costituito:

- dallo schema di carico 1 con valore dei carichi concentrati ridotti del 30% e con valore dei carichi distribuiti ridotti del 60%;
- dallo schema di carico 2 con valore del carico ridotto del 30%.

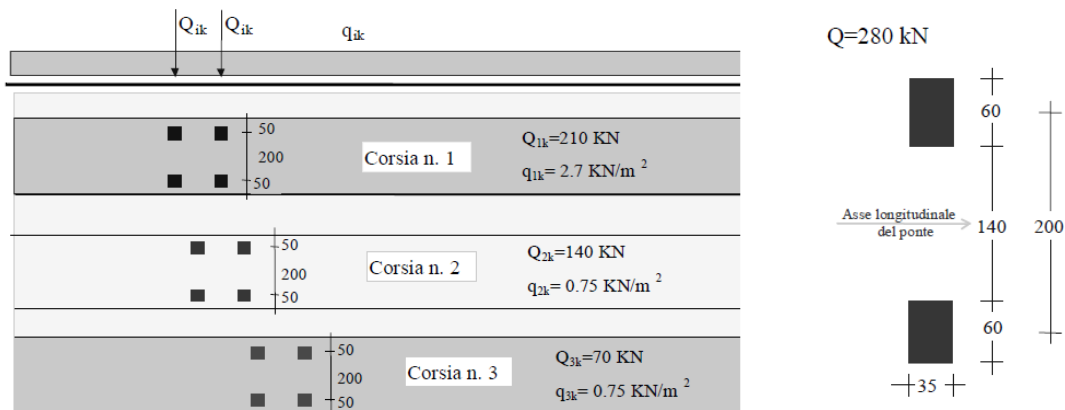
Figura 11 – Modello di carico a fatica: schemi di carico 1 e 2

4.8 AZIONE DI FRENAMENTO ED AVVIAMENTO (Q3)

Secondo il D.M. D.M. 14/01/2008 l'azione longitudinale di frenamento è funzione del carico verticale totale agente sulla corsia convenzionale n. 1, ed è uguale a:

$$180 \text{ kN} \leq q_3 = 0.6(2 \cdot Q_{1k}) + 0.1 \cdot q_{1k} \cdot w_1 \cdot L \leq 900 \text{ kN}$$

Nel caso in oggetto risulta:

$$Q_3 = 495 \text{ kN} = 9.9 \text{ kN/m.}$$

L'azione di frenatura è applicata convenzionalmente a quota pavimentazione.

Opera L0703	Tratto 213	Settore E	CEE 12	WBS VI6000	Id.doc REL	N.prog. 01	Rev. B	Pag. di Pag. 19 di 94
----------------	---------------	--------------	-----------	---------------	---------------	---------------	-----------	--------------------------

4.9 AZIONE CENTRIFUGA (Q4)

In accordo al par. 5.1.3.6 del D.M. 14/01/2008 l'azione centrifuga totale risulta pari a:

$$R < 200 \text{ m} \quad Q4 = 0.2 \times Qv$$

$$200 \leq R \leq 1500 \text{ m} \quad Q4 = 40 Qv / R$$

$$R > 1500 \text{ m} \quad Q4 = 0$$

Dove $Qv = \sum_i 2 Qv$

La geometria in pianta dell'impalcato non presenta tratti in curva, pertanto l'azione centrifuga è nulla.

4.10 AZIONE DEL VENTO (Q5)

4.10.1 Calcolo della pressione del vento

Si valuta la pressione del vento in accordo con il paragrafo 3.3 del DM. 14/01/2008. La pressione del vento è data dall'espressione:

$$p = q_b \cdot c_e \cdot c_p \cdot c_d,$$

dove:

- q_b = è la pressione cinetica di riferimento;
- c_e = è il coefficiente di esposizione;
- c_p = è il coefficiente di forma o aerodinamico;
- c_d = è il coefficiente dinamico.

con:

$$q_b = \rho \cdot (v_b)^2 / 2 = 456 \text{ N/m}^2;$$

dove v_b è stato desunto dalla tabella 3.3.I, zona 3 (Marche, Umbria) e ρ è la densità dell'aria, assunta pari a 1.25 kg/m^3 .

Considerando una classe di rugosità D (tabella 3.3.III), l'altezza del sito sul livello del mare, dalla figura 3.3.2 si evince che la struttura si trova in categoria II e dunque, in accordo con la tabella 3.3.II si assumono i seguenti parametri:

- $k_r = 0.19$;
- $z_0 = 0.05 \text{ m}$;
- $z_{\min} = 4 \text{ m}$.

quindi ipotizzando che l'opera abbia altezza $z \approx 10 \text{ m}$ dal suolo risulta

$$c_e(z) = k^2 c_t \ln(z/z_0) [7 + c_t \ln(z/z_0)] = 2.67.$$

Secondo le indicazioni della Circolare del 21/02/2019 "Istruzioni per l'applicazione delle "Norme tecniche per le costruzioni" di cui al D.M. del 14/01/2008", si determina il coefficiente aerodinamico per l'impalcato in esame:

- $c_p = 1.3$, essendo per travi ad anima piena $\phi = 1$

2.1.3 PEDEMONTANA DELLE MARCHE

3° stralcio funzionale: Castelraimondo nord – Castelraimondo sud

4° stralcio funzionale: Castelraimondo sud – innesto S.S. 77 a Muccia

OPERE D'ARTE MAGGIORI: PONTE PALENTE

Relazione di calcolo impalcato

Opera L0703	Tratto 213	Settore E	CEE 12	WBS VI6000	Id.doc REL	N.prog. 01	Rev. B	Pag. di Pag. 20 di 94
----------------	---------------	--------------	-----------	---------------	---------------	---------------	-----------	--------------------------

Si considera un coefficiente dinamico (c_d) cautelativamente pari a 1 (par. 3.3.8 D.M. 14/01/2008).

Procedendo al calcolo della pressione si ottiene:

$$p = q_b \cdot c_e \cdot c_p \cdot c_d = 456 \text{ N/m}^2 \times 2.36 \times 1.4 \times 1 = 1.58 \text{ kN/m}^2$$

Nel caso di più travi multiple (C3.3.10.4.2), disposte parallelamente a distanza d non maggiore del doppio dell'altezza h ($d/h \leq 2$), il valore della pressione sull'elemento successivo sarà pari a quello sull'elemento precedente moltiplicato per un coefficiente di riduzione dato da:

- $\mu = 1 - 1.2\phi$ per $\phi \leq 2/3$;
- $\mu = 0.2$ per $\phi > 2/3$.

Per $d/h \geq 5$ gli elementi vengono considerati come isolati ($\mu = 1$).

Per $2 < d/h < 5$ si procede all'interpolazione lineare tra μ e 1.

Nel caso in esame, $\phi = 1$ e $d/h = 8/2.7 \approx 3$. Procedendo per interpolazione lineare tra 0.2 e 1, si ottiene il valore di $\mu = 0.5$. Quindi sulla seconda trave viene applicato un carico da vento pari al 50% di quello applicato sulla prima trave.

4.10.2 Vento a ponte carico

Cautelativamente si considera su tutto il ponte la sagoma dei veicoli per un'altezza pari a 3.0 al di sopra della livelletta. I valori dell'azione del vento per le due travi sono pari a:

- $q_w = (2.70 + 0.45 + 3.00) \times 1.58 \text{ kN/m} = 9.7 \text{ kN/m}$;
- $q_{w,2} = 0.5 q_{w,1} = 4.85 \text{ kN/m}$

4.10.3 Vento a ponte scarico

In tal caso l'azione del vento viene considerata agente su un'altezza pari a quella dell'impalcato (travi e soletta). I valori dell'azione del vento per le due travi sono pari a:

- $q_{w,1} = (2.70 + 0.45) \times 1.58 \text{ kN/m} = 5 \text{ kN/m}$;
- $q_{w,2} = 0.5 q_{w,1} = 2.5 \text{ kN/m}$
-

4.10.4 Vento in fase di montaggio

In questa fase l'altezza complessiva della struttura è pari all'altezza delle nervature in acciaio e quindi $h = 2.70 \text{ m}$.

- $q_{wm,1} = 2.7 \times 1.58 \text{ kN/m} = 4.3 \text{ kN/m}$
- $q_{wm,2} = 0.5 q_{wm,1} = 2.15 \text{ kN/m}$

4.11 AZIONI SISMICHE (Q6)

Il viadotto in oggetto è progettato per una vita nominale V_N pari a 50 anni. Gli si attribuisce inoltre una classe d'uso III ("Ponti e reti ferroviarie la cui interruzione provochi situazioni di emergenza.") ai sensi del D. Min. 14/01/2008, da cui scaturisce un coefficiente d'uso $C_U = 1.5$.

2.1.3 PEDEMONTANA DELLE MARCHE

3° stralcio funzionale: Castelraimondo nord – Castelraimondo sud

4° stralcio funzionale: Castelraimondo sud – innesto S.S. 77 a Muccia

OPERE D'ARTE MAGGIORI: PONTE PALENTE

Relazione di calcolo impalcato

Opera L0703	Tratto 213	Settore E	CEE 12	WBS VI6000	Id.doc REL	N.prog. 01	Rev. B	Pag. di Pag. 21 di 94
----------------	---------------	--------------	-----------	---------------	---------------	---------------	-----------	--------------------------

L'azione sismica di progetto è valutata a partire dalla pericolosità sismica di base del sito su cui l'opera insiste, descritta in termini geografici e temporali:

- attraverso i valori di accelerazione orizzontale di picco a_g (attesa in condizioni di campo libero su sito di riferimento rigido con superficie topografica orizzontale) e le espressioni che definiscono le ordinate del relativo spettro di risposta elastico in accelerazione $S_e(T)$;
- in corrispondenza del punto del reticolo che individua la posizione geografica dell'opera;
- con riferimento a prefissate probabilità di eccedenza P_{VR} .

In particolare, la forma spettrale prevista dalla normativa è definita, su sito di riferimento rigido orizzontale, in funzione di tre parametri:

- a_g , accelerazione orizzontale massima del terreno
- F_0 , valore massimo del fattore di amplificazione dello spettro in accelerazione orizzontale
- T_c^* , periodo di inizio del tratto a velocità costante dello spettro in accelerazione orizzontale.

I suddetti parametri sono calcolati come media pesata dei valori assunti nei quattro vertici della maglia elementare del reticolo di riferimento che contiene il punto caratterizzante la posizione dell'opera, utilizzando come pesi gli inversi delle distanze tra il punto in questione ed i quattro vertici.

In particolare, si può notare come F_0 descriva la pericolosità sismica locale del sito su cui l'opera insiste. Infatti, da quest'ultimo, attraverso le espressioni fornite dalla normativa, sono valutati i valori d'amplificazione stratigrafica e topografica. Di seguito sono riassunti i valori dei parametri assunti per l'opera in oggetto.

- Vita nominale V_N = 50 anni;
- Classe d'uso = III;
- Coefficiente d'uso C_u = 1.5;
- Periodo di riferimento V_R = 75 anni;
- $T_{R,SLV}$ = 712 anni;
- Comune = Camerino;
- $a_{g,SLV}$ = **0.220 g**;
- $F_{0,SLV}$ = **2.544**;
- $T_{c,SLV}^*$ = **0.333 sec.**

Tabella 4 - Accelerazione (a_g), fattore (F_0) e periodo (T_c^*) per comune di riferimento: Matelica

V_R [anni]	Stato Limite	PV_R -	T_R [anni]	a_g [g]	F_0 [-]	T_c^* [s]
75	SLO	81%	45	0.078	2.44	0.285
	SLD	63%	75	0.097	2.433	0.295
	SLV	10%	712	0.220	2.544	0.333
	SLC	5%	1462	0.277	2.584	0.343

Lo spettro di risposta elastico per la descrizione della componente orizzontale del moto sismico è infine costruito a partire dai parametri seguenti.

- Categoria di suolo = C;

Opera	Tratto	Settore	CEE	WBS	Id.doc.	N.prog.	Rev.	Pag. di Pag.
L0703	213	E	12	VI6000	REL	01	B	22 di 94

- Categoria topografica = T1;
- S_s , fattore stratigrafico = 1.364;
- S_T , fattore topografico = 1.00;
- C_c , fattore correttivo del periodo T_c^* = 1.510.

Si riportano nell'immagine seguente, a titolo di riferimento, gli *spettri elastici allo SLV* in accelerazione in direzione orizzontale e verticale.



Figura 12 – SLV: Spettri elastici in accelerazione ($q = 1$)

4.12 RESISTENZE PASSIVE DEI VINCOLI (Q7)

Secondo le indicazioni del D.M. 14/01/2008 nel calcolo delle spalle, delle fondazioni, degli apparecchi di appoggio e, se del caso, dell'impalcato, si devono considerare le forze che derivano dalle resistenze parassite dei vincoli.

4.13 URTO DI VEICOLO IN SVIO (Q8)

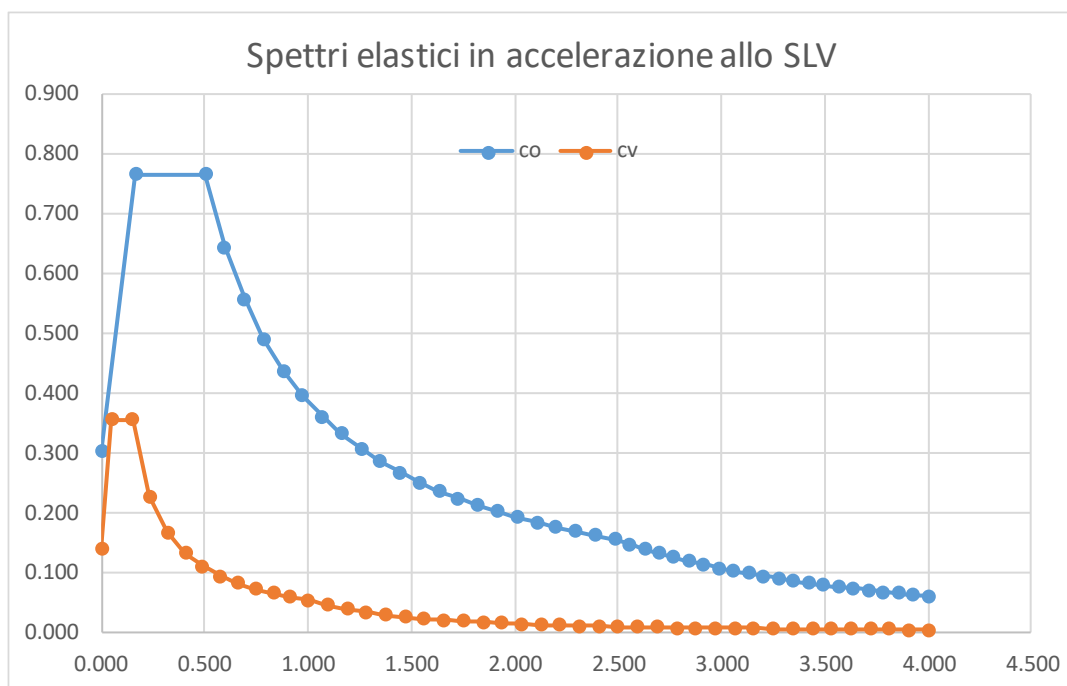
I sicurvia e gli elementi strutturali ai quali sono collegati devono essere dimensionati in funzione della classe di contenimento richiesta per l'impiego specifico (vedi D.M. 21-06-04 n.2367). Se non diversamente indicato, la forza deve essere considerata distribuita su 0.50 m ed applicata ad una quota h , misurata dal piano viario, pari alla minore delle dimensioni h_1 , h_2 , dove h_1 = (altezza della barriera – 0.10m), h_2 = 1.00m.

Ai sensi del DM D.M. 14/01/2008 nel progetto dell'impalcato deve essere considerata una condizione di carico eccezionale nella quale alla forza orizzontale d'urto su sicurvia si associa un carico verticale



2.1.3 PEDEMONTANA DELLE MARCHE

3° stralcio funzionale: Castelraimondo nord – Castelraimondo sud

4° stralcio funzionale: Castelraimondo sud – innesto S.S. 77 a Muccia

OPERE D'ARTE MAGGIORI: PONTE PALENTE

Relazione di calcolo impalcato

Opera L0703	Tratto 213	Settore E	CEE 12	WBS VI6000	Id.doc REL	N.prog. 01	Rev. B	Pag. di Pag. 23 di 94
----------------	---------------	--------------	-----------	---------------	---------------	---------------	-----------	--------------------------

isolato costituito dallo schema di carico II, posizionato in adiacenza al sicurvia stesso e disposto nella posizione più gravosa.

Tale condizione non è però dimensionante per la statica globale dell'impalcato e sarà considerata per la verifica locale del cordolo della soletta in calcestruzzo.

5. COMBINAZIONI DI CARICO

Le combinazioni di carico considerate sono stabilite in conformità a quanto prescritto al Cap. 2 del D.M. 14/01/2008.

5.1 GRUPPI DI CARICO

Nella tabella seguente, in accordo a quanto specificato in tabella 5.1.3.12 del D.M. 14/01/2008, sono esplicitati i gruppi di carico considerati per i carichi accidentali da traffico.

Tabella 5 – Valori caratteristici delle azioni da traffico

		<i>Carichi sulla carreggiata</i>				<i>Carichi su marciapiedi e piste ciclabili</i>
		Carichi verticali		Carichi orizzontali		Carichi verticali
Gruppo di azioni	Modello principale (Schemi di carico 1, 2, 3, 4, 6)	Veicoli speciali	Folla (Schema di carico 5)	Frenatura q_3	Forza centrifuga q_4	Carico uniformemente distribuito
1	Valore caratteristico					Schema di carico 5 con valore di combinazione $2,5 \text{ kN/m}^2$
2 a	Valore frequente			Valore caratteristico		
2 b	Valore frequente				Valore caratteristico	
3 (*)						Schema di carico 5 con valore caratteristico $5,0 \text{ kN/m}^2$
4 (**)			Schema di carico 5 con valore caratteristico $5,0 \text{ kN/m}^2$			Schema di carico 5 con valore caratteristico $5,0 \text{ kN/m}^2$
5 (***)	Da definirsi per il singolo progetto	Valore caratteristico o nominale				

(*) Ponti di 3^a categoria
 (**) Da considerare solo se richiesto dal particolare progetto (ad es. ponti in zona urbana)
 (***) Da considerare solo se si considerano veicoli speciali

Coerentemente nel seguito si fa riferimento ai gruppi di azioni da traffico 1, 2a e 2b.

5.2 COEFFICIENTI PARZIALI E DI COMBINAZIONE

Si utilizzano i coefficienti parziali di sicurezza e i coefficienti di combinazione di seguito riportati.

Tabella 6 – Coefficienti parziali di sicurezza agli SLU

2.1.3 PEDEMONTANA DELLE MARCHE

3° stralcio funzionale: Castelraimondo nord – Castelraimondo sud

4° stralcio funzionale: Castelraimondo sud – innesto S.S. 77 a Muccia

OPERE D'ARTE MAGGIORI: PONTE PALENTE

Relazione di calcolo impalcato

Opera L0703	Tratto 213	Settore E	CEE 12	WBS VI6000	Id.doc REL	N.prog. 01	Rev. B	Pag. di Pag. 25 di 94
----------------	---------------	--------------	-----------	---------------	---------------	---------------	-----------	--------------------------

		Coefficiente	EQU ⁽¹⁾	A1 STR	A2 GEO
Carichi permanenti	favorevoli	γ_{G1}	0,90	1,00	1,00
	sfavorevoli		1,10	1,35	1,00
Carichi permanenti non strutturali ⁽²⁾	favorevoli	γ_{G2}	0,00	0,00	0,00
	sfavorevoli		1,50	1,50	1,30
Carichi variabili da traffico	favorevoli	γ_Q	0,00	0,00	0,00
	sfavorevoli		1,35	1,35	1,15
Carichi variabili	favorevoli	γ_{Qi}	0,00	0,00	0,00
	sfavorevoli		1,50	1,50	1,30
Distorsioni e presollecitazioni di progetto	favorevoli	γ_{e1}	0,90	1,00	1,00
	sfavorevoli		1,00 ⁽³⁾	1,00 ⁽⁴⁾	1,00
Ritiro e viscosità, Variazioni termiche, Cedimenti vincolari	favorevoli	$\gamma_{e2}, \gamma_{e3}, \gamma_{e4}$	0,00	0,00	0,00
	sfavorevoli		1,20	1,20	1,00

⁽¹⁾ Equilibrio che non coinvolga i parametri di deformabilità e resistenza del terreno; altrimenti si applicano i valori di GEO.
⁽²⁾ Nel caso in cui i carichi permanenti non strutturali (ad es. carichi permanenti portati) siano compiutamente definiti si potranno adottare gli stessi coefficienti validi per le azioni permanenti.
⁽³⁾ 1,30 per instabilità in strutture con precompressione esterna
⁽⁴⁾ 1,20 per effetti locali

Tabella 7 – Coefficienti di combinazione

Azioni	Gruppo di azioni (Tabella 5.1.IV)	Coefficiente ψ_0 di combinazione	Coefficiente ψ_1 (valori frequenti)	Coefficiente ψ_2 (valori quasi permanenti)
Azioni da traffico (Tabella 5.1.IV)	Schema 1 (Carichi tandem)	0,75	0,75	0,0
	Schemi 1, 5 e 6 (Carichi distribuiti)	0,40	0,40	0,0
	Schemi 3 e 4 (carichi concentrati)	0,40	0,40	0,0
	Schema 2	0,0	0,75	0,0
	2	0,0	0,0	0,0
	3	0,0	0,0	0,0
	4 (folla)	----	0,75	0,0
Vento q_5	Vento a ponte scarico SLU e SLE	0,6	0,2	0,0
	Esecuzione	0,8	----	0,0
	Vento a ponte carico	0,6		
Neve q_5	SLU e SLE	0,0	0,0	0,0
	esecuzione	0,8	0,6	0,5
Temperatura	T_k	0,6	0,6	0,5

5.3 COMBINAZIONI AGLI SLU

Di seguito si esplicitano i coefficienti utilizzati per le singole combinazioni di carico rilevanti per le verifiche strutturali dell'impalcato agli SLU.

L'espressione per le combinazioni di verifica strutturali (A1 - STR) è:

2.1.3 PEDEMONTANA DELLE MARCHE

3° stralcio funzionale: Castelraimondo nord – Castelraimondo sud

4° stralcio funzionale: Castelraimondo sud – innesto S.S. 77 a Muccia

OPERE D'ARTE MAGGIORI: PONTE PALENTE

Relazione di calcolo impalcato

Opera L0703	Tratto 213	Settore E	CEE 12	WBS VI6000	Id.doc REL	N.prog. 01	Rev. B	Pag. di Pag. 26 di 94
----------------	---------------	--------------	-----------	---------------	---------------	---------------	-----------	--------------------------

$$\sum_{j \geq 1} \gamma_{G,j} G_{k,j} + \gamma_P P + \gamma_{Q,1} Q_{k,1} + \sum_{i > 1} \gamma_{Q,i} \psi_{0,i} Q_{k,i}$$

Mentre quella per le combinazioni sotto SISMA o ECCEZIONALI è:

$$\sum_{j \geq 1} G_{k,j} + P + A_{Ed} + \sum_{i \geq 1} \psi_{2,i} Q_{k,i}$$

Tabella 8 - Coefficienti nelle combinazioni di carico agli SLU

Combinazione		G1	G2	E1	E2	E3	Gr.1	Gr.2a	Gr.2b	Q5	Q6	q9
A1 STR	Gr.1	1.35	1.35	0	1.2	0.72	1.35	0	0	0.9	0	0
	Gr.2a	1.35	1.35	0	1.2	0.72	0	1.35	0	0.9	0	0
	Gr.2b	1.35	1.35	0	1.2	0.72	0	0	1.35	0.9	0	0
	Q5	1.35	1.35	0	1.2	0.72	1.35 $\psi_0^{(*)}$	0	0	1.5	0	0
SISMA	SLV Z	1	1	0	1	0.5	0	0	0	0	1	0
ECCEZIONALE	-	1	1	0	1	0.5	0	0	0	0	0	1

(*) per schema di carico 1, $\psi_0 = 0.75$ per i carichi tandem e $\psi_0 = 0.40$ per i carichi distribuiti

5.4 COMBINAZIONI AGLI SLE

Di seguito si esplicitano i coefficienti utilizzati per le singole combinazioni di carico rilevanti per le verifiche dell'impalcato agli SLE.

L'espressione per le combinazioni di verifica RARE è:

$$\sum_{j \geq 1} G_{k,j} + P + Q_{k,1} + \sum_{i \geq 1} \psi_{0,i} Q_{k,i}$$

L'espressione per le combinazioni di verifica FREQUENTI è:

$$\sum_{j \geq 1} G_{k,j} + P + \psi_{1,1} Q_{k,1} + \sum_{i > 1} \psi_{2,i} Q_{k,i}$$

L'espressione per le combinazioni di verifica QUASI PERMANENTI è:

$$\sum_{j \geq 1} G_{k,j} + P + \sum_{i > 1} \psi_{2,i} Q_{k,i}$$

Tabella 9 - Combinazioni agli SLE

Combinazione		G1	G2	E1	E2	E3	Gr.1	Gr.2a	Gr.2b	Q5
RARA	Gr.1	1	1	0	1	0.6	1	0	0	0.6
	Gr.2a	1	1	0	1	0.6	0	1	0	0.6
	Gr.2b	1	1	0	1	0.6	0	0	1	0.6
	Q5	1	1	1	1	0.6	ψ_0	0	0	1
FREQUENTE	Gr.1	1	1	0	1	0.5	ψ_1	0	0	0
	Q5	1	1	0	1	0.5	0	0	0	0.2
QUASI PERMANENTE	-	1	1	0	1	0.5	0	0	0	0

(*) per schema di carico 1, $\psi_0 = \psi_1 = 0.75$ per i carichi tandem e $\psi_0 = \psi_1 = 0.40$ per i carichi distribuiti

Opera L0703	Tratto 213	Settore E	CEE 12	WBS VI6000	Id.doc REL	N.prog. 01	Rev. B	Pag. di Pag. 27 di 94
----------------	---------------	--------------	-----------	---------------	---------------	---------------	-----------	--------------------------

6. MODELLI DI CALCOLO E METODO DI ANALISI

Le analisi sono state condotte mediante l'ausilio del *MIDAS/CIVIL 2020*. Il software è stato impiegato per la modellazione dell'intera opera, finalizzata all'analisi strutturale. Dal modello sono state dedotte, per le combinazioni di calcolo statiche e sismiche descritte in precedenza, le sollecitazioni complessive agenti sull'impalcato al fine di procedere con le verifiche di sicurezza previste dalle normative di riferimento. Dallo stesso modello sono state poi ricavate le sollecitazioni agenti sulle sottostrutture necessarie ai fini delle verifiche geotecniche del sistema terreno-fondazione e delle verifiche strutturali, entrambe riportate nella specifica relazione di calcolo e pertanto non contenute nel presente documento.

6.1 ORIGINE E CARATTERISTICHE DEI CODICI DI CALCOLO

Nell'ambito del presente paragrafo si riporta una descrizione delle caratteristiche dei software utilizzati per l'effettuazione delle analisi e verifiche strutturali esposte ai precedenti paragrafi.

Nello specifico, l'analisi del comportamento globale delle strutture d'impalcato è stato effettuato con l'ausilio del software **MIDAS/CIVIL 2020**, distribuito in Italia dalla **CSPFea** (Padova), di cui si possiede regolare licenza, identificata nello specifico da Key Serial Number n° 34219EF86526F342 intestata a PROGIN SPA – CENTRO DIREZIONALE DI NAPOLI ISOLA F4 - 80143 NAPOLI.

Per l'esecuzione di verifiche di sezioni in cemento armato si è invece utilizzato il software **PresFle+**, prodotto e distribuito dalla **Concrete srl** (Padova), di cui si possiede regolare licenza, identificata nello specifico da chiave USB n° **4552054**, intestata a PROGIN SPA - CENTRO DIREZIONALE DI NAPOLI ISOLA F4 - 80143 NAPOLI.

Infine si è ricorso a fogli di calcolo elettronici auto-prodotti, per l'automatizzazione di ulteriori verifiche effettuate quali elementi in acciaio e/o elementi strutturali secondari.

Affidabilità dei codici di calcolo

Un attento esame preliminare della documentazione a corredo dei software impiegati ha consentito di valutarne l'affidabilità. La documentazione fornita dal produttore dei software contiene un'esauriente descrizione delle basi teoriche, degli algoritmi impiegati e l'individuazione dei campi d'impiego. Le stesse società produttrici hanno verificato l'affidabilità e la robustezza dei codici di calcolo attraverso un numero significativo di casi prova in cui i risultati sono contenuti in apposita documentazione fornita a corredo dell'acquisto del prodotto, che per brevità espositiva si omette di allegare al presente documento.

Giudizio motivato di accettabilità dei risultati

I risultati delle elaborazioni esposte nel documento sono state inoltre sottoposte a controlli dal sottoscritto utente del software.

Tale valutazione ha compreso il confronto con i risultati di semplici calcoli, eseguiti con metodi tradizionali, che per brevità espositiva si omette dall'allegare al presente documento.

Inoltre sulla base di considerazioni riguardanti gli stati tensionali e deformativi determinati, si è valutata la validità delle scelte operate in sede di schematizzazione e di modellazione della struttura e delle azioni.

2.1.3 PEDEMONTANA DELLE MARCHE

3° stralcio funzionale: Castelraimondo nord – Castelraimondo sud

4° stralcio funzionale: Castelraimondo sud – innesto S.S. 77 a Muccia

OPERE D'ARTE MAGGIORI: PONTE PALENTE

Relazione di calcolo impalcato

Opera	Tratto	Settore	CEE	WBS	Id.doc	N.prog.	Rev.	Pag.diPag.
L0703	213	E	12	VI6000	REL	01	B	28 di 94

In base a quanto sopra, Il Progettista dichiara pertanto che l'elaborazione è corretta ed idonea al caso specifico, validando conseguentemente i risultati dei calcoli esposti nella presente relazione.

6.2 MODELLO DI CALCOLO STATICO E SISMICO

L'impalcato è stato modellato con elementi monodimensionali rappresentativi rispettivamente:

- delle travi longitudinali e della trave di spina a sezione composta;
- dei traversi reticolari intermedi;
- dei traversi di testata in parete piena.

Elementi di trave simulanti la soletta sono stati disposti in direzione trasversale per modellare correttamente la ripartizione trasversale dei carichi accidentali.

Il riferimento di assi globali è orientato come segue:

- X = asse longitudinale impalcato;
- Y = asse trasversale impalcato;
- Z = asse verticale impalcato.

Gli assi locali degli elementi di carpenteria principale sono orientati in maniera analoga al riferimento globale.

Nelle figure seguenti sono rappresentate alcune viste del modello utilizzato.



Figura 13 - Modello FEM vista estrusa

Opera	Tratto	Settore	CEE	WBS	Id.doc	N.prog.	Rev.	Pag. di Pag.
L0703	213	E	12	VI6000	REL	01	B	29 di 94

Figura 14 - Modello FEM vista wireframe

Nel modello sono utilizzati le seguenti condizioni di vincolo:

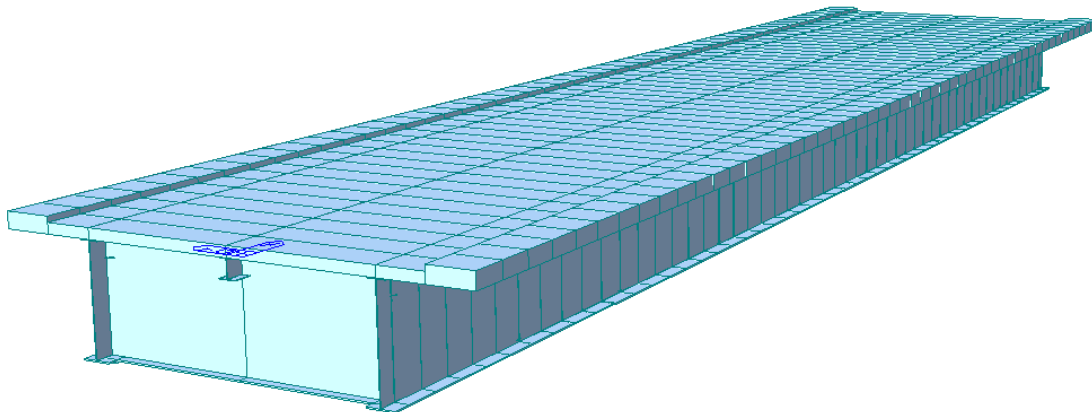
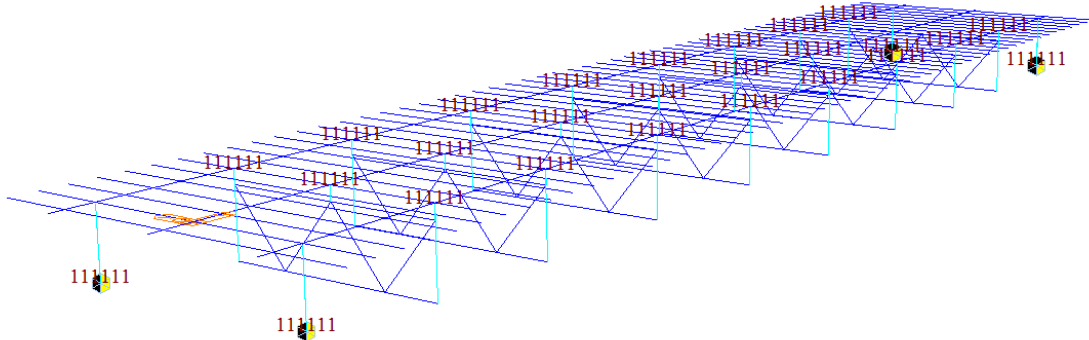
- bracci rigidi tra l'estradosso (asse) delle travi e intradosso;
- rilascio dei momenti trasversali di estremità negli elementi di soletta;
- appoggi in corrispondenza dell'intradosso delle travi.

In corrispondenza degli appoggi, sono stati utilizzati vincoli fissi/unidirezionali in coerenza con lo schema di vincolo effettivamente adottato.

6.3 DETERMINAZIONE DELLA LARGHEZZA EFFICACE DI SOLETTA

La distribuzione delle tensioni normali nelle sezioni composte viene determinata utilizzando nel modello di calcolo la larghezza efficace come descritto in §4.3.2.3 del D. Min. 14/01/2008.

La larghezza di soletta collaborante, necessaria per la determinazione delle caratteristiche geometriche delle sezioni in fase 2 è stata quindi determinata con riferimento alla figura seguente, come $b_{eff} = b_0 + b_{ei} + b_{e2}$.

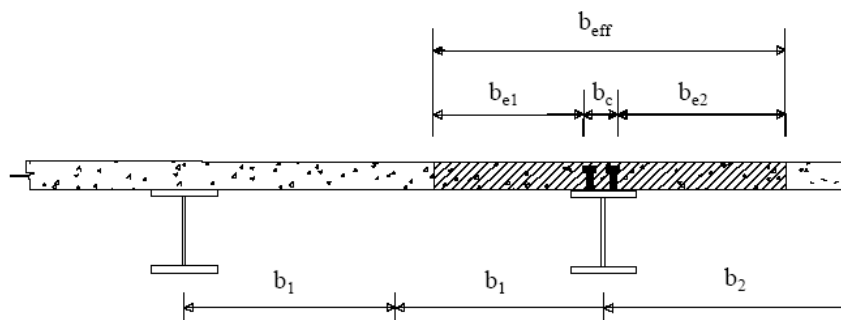
Figura 15 - Larghezza di soletta collaborante

Dove $b_{ei} = \min(L_e/8, b_i)$ con L_e luce equivalente da valutarsi secondo lo schema riportato in figura.

Per gli appoggi di estremità l'espressione della larghezza efficace viene corretta come $b_{eff} = b_0 + \beta_1 b_{ei} + \beta_2 b_{e2}$ con $\beta_i = (0.55 + 0.025 L_e/b_{ei}) \leq 1$. In definitiva si ottiene:

Tabella 10 - Calcolo della Larghezza Efficace di Soletta

2.1.3 PEDEMONTANA DELLE MARCHE

3° stralcio funzionale: Castelraimondo nord – Castelraimondo sud

4° stralcio funzionale: Castelraimondo sud – innesto S.S. 77 a Muccia

OPERE D'ARTE MAGGIORI: PONTE PALENTE

Relazione di calcolo impalcato

Opera	Tratto	Settore	CEE	WBS	Id.doc	N.prog.	Rev.	Pag. di Pag.
L0703	213	E	12	VI6000	REL	01	B	30 di 94

$b_{eff,1}$ - nervatura centrale			$b_{eff,1}$ - nervatura laterale		
L	=	50 m	L	=	50 m
$L_e^{[1]}$	=	50 m	$L_e^{[1]}$	=	50 m
b_0	=	0.4 m	b_0	=	0.8 m
b_1	=	1.8 m	b_1	=	1.7 m
b_2	=	1.6 m	b_2	=	2.1 m
b_{e1}	=	1.8 m	b_{e1}	=	1.7 m
b_{e2}	=	1.6 m	b_{e2}	=	2.1 m
β_1	=	1 -	β_1	=	1 -
β_2	=	1 -	β_2	=	1 -
$b_{eff,1}$	=	3.8 m	$b_{eff,1}$	=	4.6 m

6.4 EFFETTI DEL RITIRO E DELLA VISCOSITÀ

Gli effetti della viscosità possono essere messi in conto tramite un'analisi esatta, che tenga conto dello sviluppo nel tempo delle deformazioni anelastiche del calcestruzzo, oppure tramite metodo semplificato, che utilizzi differenti coefficienti di omogeneizzazione – definiti dalla normativa vigente – per i diversi tipi di azioni applicate alla struttura. I due approcci sono chiariti di seguito. L'analisi sviluppata è basata sul "Metodo Esatto" fornendo tuttavia per verifica un confronto con i risultati che si otterrebbero tramite metodo approssimato.

Metodo Esatto - Analisi al Passo

Il software utilizzato consente di discretizzare nel tempo gli effetti delle deformazioni anelastiche del calcestruzzo. Gli effetti del ritiro sono valutati come effetti di n incrementi di deformazione anelastica da ritiro che si sviluppa nel tempo secondo la funzione rappresentata in Figura 4: ad ognuno di questi incrementi è associato lo sviluppo di una deformazione anelastica viscosa, variabile nel tempo. Ambedue le componenti di deformazione anelastica sono modellate come azioni equivalenti, "primary effects", applicate alla sezione composta e tramite i relativi effetti, "secondary effects". Tali componenti sono esplicitate di seguito. Le azioni equivalenti, "primary effects", associate alla contrazione impedita da ritiro sono:

- uno sforzo normale di compressione $N_r(t, t_0)$ applicato baricentricamente sulla sezione composta da trave e soletta;
- un momento flettente positivo $M_r(t, t_0)$ applicato alla sezione composta da trave e soletta;

Dove:

- $N_r(t, t_0) = A_c \times E_c \times \varepsilon_r(t, t_0)$ con A_c area della soletta, E_c modulo istantaneo del calcestruzzo, $\varepsilon_r(t, t_0)$ deformazione da ritiro al tempo t e $t_0 = 3$ gg.
- $M_r(t, t_0) = N_r(t, t_0) \times e_y$ con e_y eccentricità tra baricentro soletta e sezione composta omogeneizzato con modulo istantaneo del calcestruzzo E_c .

Tali azioni sono ripartite, imponendo l'equilibrio e la congruenza, tra soletta e trave e si traducono in azioni di sforzo normale baricentrico e momento flettente, "secondary effects", ovvero $N_{r1}(t, t_0)$ ed $M_{r1}(t, t_0)$ sulla trave (parte 1 sella sezione composta) ed $N_{r2}(t, t_0)$ ed $M_{r2}(t, t_0)$ sulla soletta (parte 2 sella sezione composta). Lo stato di sforzo nelle due parti della sezione composta è quindi:

- nella trave $N_{r1}(t, t_0)$ ed $M_{r1}(t, t_0)$;
- nella soletta $N_r(t, t_0) - N_{r2}(t, t_0)$ ed $M_{r2}(t, t_0)$.

Opera L0703	Tratto 213	Settore E	CEE 12	WBS VI6000	Id.doc REL	N.prog. 01	Rev. B	Pag. di Pag. 31 di 94
----------------	---------------	--------------	-----------	---------------	---------------	---------------	-----------	--------------------------

Le azioni equivalenti, “*primary effects*”, associate alle deformazioni viscoso sono:

- uno sforzo normale $\Delta N_{\phi}(t, t_i)$ applicato baricentricamente sulla sezione composta da trave e soletta;
- un momento flettente $M_{\phi}(t, t_i)$ applicato alla sezione composta da trave e soletta.

dove:

- $\Delta N_{\phi}(t, t_i) = A_c \times E_c \times \Delta \varepsilon_{\phi}(t, t_i)$ con A_c area della soletta, E_c modulo istantaneo del calcestruzzo, $\Delta \varepsilon_{\phi}(t, t_i)$ deformazione viscosa al tempo t dovuta a un incremento di tensione $\Delta \sigma(t_i)$ applicata all'istante t_i .
- $\Delta M_{\phi}(t, t_i) = \Delta N_{\phi}(t, t_i) \times e_y$ con e_y eccentricità tra baricentro soletta e sezione composta omogeneizzata con modulo istantaneo del calcestruzzo E_c .

Tali azioni sono ripartite, imponendo l'equilibrio e la congruenza, tra soletta e trave e si traducono in azioni di sforzo normale baricentrico e momento flettente, “*secondary effects*”, ovvero $\Delta N_{\phi_1}(t, t_i)$ ed $\Delta M_{\phi_1}(t, t_i)$ sulla trave (parte 1 della sezione composta) ed $\Delta N_{\phi_2}(t, t_i)$ ed $\Delta M_{\phi_2}(t, t_i)$ sulla soletta (parte 2 della sezione composta). Lo stato di sforzo nelle due parti della sezione composta è quindi:

- nella trave $\Delta N_{\phi_1}(t, t_i)$ ed $\Delta M_{\phi_1}(t, t_i)$;
- nella soletta $\Delta N_{\phi_2}(t, t_i) - \Delta N_{\phi}(t, t_i)$ ed $\Delta M_{\phi_2}(t, t_i)$.

Metodo Semplificato - Coefficienti di omogeneizzazione da Normativa

Come specificato al punto 5.4.2.2. dell'UNI EN 1994-1-1:2005, si può tenere conto degli effetti della viscosità del calcestruzzo utilizzando differenti coefficienti di omogeneizzazione n_L in funzione del tipo di carico, secondo l'espressione:

$$n_L = n_0 (1 + \psi_L \phi_{tL})$$

dove:

- n_0 è il coefficiente di omogeneizzazione per carichi di breve durata pari ad E_a/E_c ;
- ϕ_{tL} è il coefficiente di viscosità del calcestruzzo a tempo infinito funzione dell'età del calcestruzzo all'atto dell'applicazione del carico considerato;
- ψ_L è il moltiplicatore del coefficiente di viscosità dipendente dal tipo di carico, con valori che possono essere assunti pari ad 1.1 per carichi permanenti e a 0.55 per il ritiro.

In definitiva i coefficienti di omogeneizzazione nel caso in esame risultano:

Tabella 11 - Coefficienti di Omogeneizzazione

Coefficienti di Omogeneizzazione				
per carichi accidentali e di breve durata				$n_0 = 6.25$
per gli effetti del ritiro	$\phi(t_{oo}, t_0 = 3 \text{ gg.}) =$	2.4	$\psi_L = 0.55$	$n_{r,oo} = 14.20$
per carichi permanenti	$\phi(t_{oo}, t_0 = 30 \text{ gg.}) =$	1.5	$\psi_L = 1.1$	$n_{p,oo} = 16.20$

Gli effetti del ritiro in tal caso si valutano come un'azione di trazione sulla sola soletta pari a:

$$N_{r,oo} = A_c \times (n_{r,oo}/n_0) \times E_c \times \varepsilon_{r,oo}$$

Opera	Tratto	Settore	CEE	WBS	Id.doc	N.prog.	Rev.	Pag. di Pag.
L0703	213	E	12	VI6000	REL	01	B	32 di 94

e come delle azioni equivalenti sulla sezione composta pari a:

- $N_{r,00} = A_c \times (n_{r,00}/n_0) \times E_c \times \epsilon_{r,00}$;
- $M_{r,00} = N_{r,00} \times e_y$ con e_y eccentricità tra baricentro soletta e sezione composta omogeneizzato coefficiente $n_{r,00}$.

Gli effetti dei carichi di lunga durata (carichi permanenti portati) si valutano invece utilizzando un coefficiente di omogeneizzazione $\eta_{p,00}$.

6.5 FASI DI CALCOLO

I modelli studiati e le fasi di calcolo e di verifica considerano le fasi di montaggio, maturazione e gli effetti differiti conseguenti alle varie età della struttura. Si distinguono le seguenti fasi di riferimento:

- **fase 1.1:** corrispondente al varo dell'impalcato. In questa fase è presente il solo peso proprio della carpenteria metallica;
- **fase 1.2:** corrispondente al getto della soletta. In questa fase sono presenti il peso proprio della carpenteria metallica e il peso della soletta non ancora collaborante applicata come carico distribuito sulle travi;



Figura 16 - Fasi di calcolo 1.1 e 1.2

- **fase 2.1:** impalcato in esercizio completo con soletta collaborante, di durata pari a 30 gg., considera gli effetti dovuti al ritiro iniziale e alla relativa viscosità del calcestruzzo variabili nel tempo.
- **fase 2.2:** impalcato in esercizio completo con soletta collaborante e carichi permanenti portati, di durata pari a 10000 gg., considera gli effetti dovuti ai carichi applicati, al ritiro a lungo termine e alla relativa viscosità del calcestruzzo variabili nel tempo.

Figura 17 - Fasi di calcolo 2.1 e 2.2

- **fase 3 (fase finale):** impalcato in esercizio per carichi di breve durata, quali quelli mobili, variazioni di temperatura, vento. In questa fase la sezione resistente risulta composta, ovvero acciaio + soletta collaborante, con modulo elastico istantaneo non ridotto.

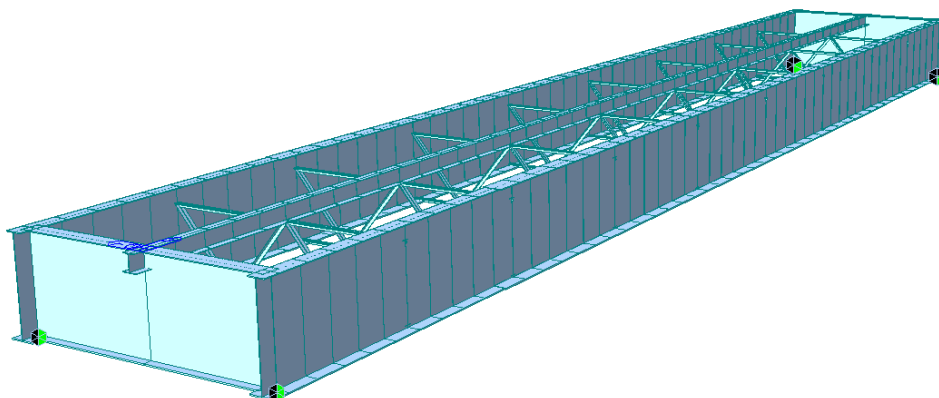
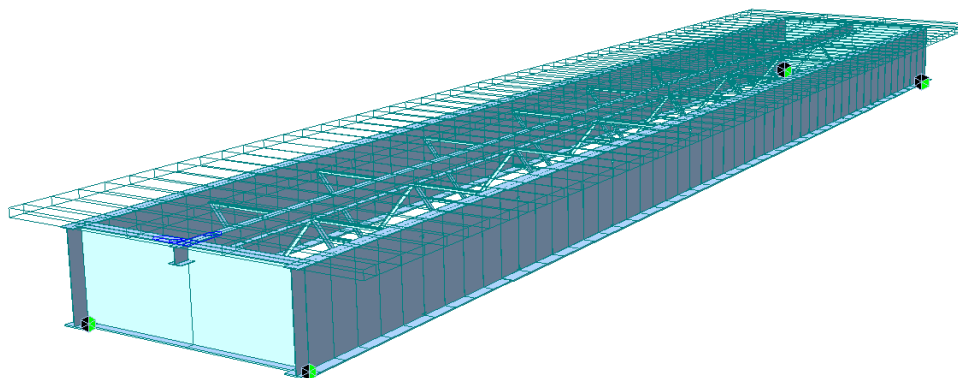
6.6 CARATTERISTICHE DI CALCOLO DELLE SEZIONI

Si riportano di seguito le caratteristiche meccaniche dei conci delle nervature principali utilizzate per il calcolo delle sollecitazioni. Si precisa che per l'analisi globale delle sollecitazioni, sviluppata secondo il metodo elastico, vengono utilizzate le sezioni lorde delle nervature in acciaio.

Si considera collaborante la sola soletta con spessore medio pari a 300 mm.

Nel seguito si fa riferimento alla sezione in acciaio e alle sezioni composte con coefficienti di omogeneizzazione n_0 , n_{roo} e n_{poo} , così come specificati precedentemente.

Le caratteristiche meccaniche dei singoli conci riportate di seguito. Si è considerato il contributo dell'acciaio, del calcestruzzo e di un'armatura longitudinale di soletta superiore e inferiore pari a 1φ20/200.

Tabella 12 - Proprietà meccaniche conci travi principali e trave di spina

Concio	Acciaio					
	A [mm ²]	zinf [mm]	zsup [mm]	Iyy [mm ⁴]	Izz [mm ⁴]	Jt [mm ⁴]
1	9.56E+04	1.25E+03	1.65E+03	1.14E+11	1.49E+09	2.10E+07
2	1.11E+05	1.22E+03	1.68E+03	1.59E+11	3.28E+09	5.21E+07
3	1.23E+05	1.18E+03	1.72E+03	1.78E+11	3.88E+09	8.33E+07
TS	2.03E+04	2.31E+02	2.69E+02	8.79E+08	1.79E+08	1.75E+06
Mista + armatura t ₀ (carichi di breve durata)						
Concio	A [mm ²]	zinf [mm]	zsup [mm]	Iyy [mm ⁴]	Izz [mm ⁴]	Jt [mm ⁴]
1	3.27E+05	2.52E+03	6.77E+02	3.35E+11	3.96E+11	1.14E+10
2	3.43E+05	2.45E+03	7.47E+02	4.13E+11	3.98E+11	1.22E+10
3	3.54E+05	2.40E+03	8.00E+02	4.61E+11	3.99E+11	1.23E+10
TS	2.11E+05	6.09E+02	1.91E+02	5.53E+09	2.23E+11	1.07E+10
Mista + armatura t _{oo} (effetti del ritiro)						
Concio	A [mm ²]	zinf [mm]	zsup [mm]	Iyy [mm ⁴]	Izz [mm ⁴]	Jt [mm ⁴]

Opera L0703	Tratto 213	Settore E	CEE 12	WBS VI6000	Id.doc REL	N.prog. 01	Rev. B	Pag. di Pag. 34 di 94
----------------	---------------	--------------	-----------	---------------	---------------	---------------	-----------	--------------------------

1	2.00E+05	2.19E+03	1.01E+03	2.76E+11	1.72E+11	4.94E+09
2	2.15E+05	2.10E+03	1.10E+03	3.40E+11	1.74E+11	5.32E+09
3	2.27E+05	2.04E+03	1.16E+03	3.76E+11	1.74E+11	5.35E+09
TS	1.06E+05	5.69E+02	2.31E+02	4.40E+09	9.64E+10	4.61E+09

Concio	Mista + armatura t_{oo} (carichi di lunga durata)					
	A [mm ²]	zinf [mm]	zsup [mm]	lyy [mm ⁴]	lzz [mm ⁴]	Jt [mm ⁴]
1	1.73E+05	2.05E+03	1.15E+03	2.53E+11	1.25E+11	3.59E+09
2	1.89E+05	1.97E+03	1.23E+03	3.13E+11	1.27E+11	3.87E+09
3	2.00E+05	1.90E+03	1.30E+03	3.45E+11	1.28E+11	3.90E+09
TS	8.43E+04	5.48E+02	2.52E+02	4.06E+09	7.00E+10	3.34E+09

6.7 METODO DI ANALISI E CLASSIFICAZIONE DELLE SEZIONI

Il DM 14/01/2008. prevede per le strutture in acciaio e in acciaio calcestruzzo la possibilità di utilizzare i seguenti metodi di analisi globale:

- elastica;
- plastica;
- elasto-plastica.

Tali metodi di analisi sono associati al metodo di valutazione della resistenza delle sezioni trasversali e alle classi di appartenenza delle sezioni come definite al punto 4.2.3.1 del DM 14/01/2008..

Nel caso in esame si adotta un metodo di analisi globale elastico e si assume che le sezioni ricadano almeno in classe 3 (vedi paragrafo successivo).

Tabella 13 - Metodi di analisi globale e classificazione delle sezioni.

Metodo di analisi globale	Metodo di calcolo della capacità resistente della sezione	Tipo di sezione
(E)	(E)	tutte (*)
(E)	(P)	compatte (classi 1 e 2)
(E)	(EP)	tutte (*)
(P)	(P)	compatte di classe 1
(EP)	(EP)	tutte (*)

(*) per le sezioni di classe 4 la capacità resistente può essere calcolata con riferimento alla sezione efficace.

La classificazione delle sezioni è definita al punto 4.2.3.1 DM 14/01/2008.

Nel caso in esame, per travi semplicemente appoggiate, possono instabilizzarsi:

- le piattabande superiori - in fase di getto, quando non sono ancora rigidamente vincolate alla soletta;
- i pannelli d'anima compresi tra due irrigidimenti longitudinali e soggetti a compressione.

La classificazione delle piattabande superiori e dei pannelli d'anima in fase di getto è in genere indipendente dal reale stato tensionale, essendo l'asse neutro della sezione soggetta a flessione pura univocamente determinato.

Viceversa in fase di esercizio la classificazione dei pannelli d'anima può dipendere dalla distribuzione delle tensioni, essendo la sezione composta soggetta a sollecitazioni di presso-flessione.

Nelle tabelle a seguire si riporta pertanto la classificazione delle piattabande superiori e dei pannelli d'anima per le nervature principali (concio 1 e 2) in fase di getto. Lo schema di riferimento per i pannelli d'anima è rappresentato in figura. *Si omette la classificazione della sezione trasversale della trave di spina, che ricade evidentemente in Classe 3.*



Figura 18 - Pannelli d'anima per classificazione delle sezioni

Tabella 14 – Classificazione delle piattabande superiori in fase di getto

Concio	H mm	Bsup mm	tsup mm	Binf mm	tinf mm	tw mm	hw mm	C mm	ϵ -	14 ϵ -	C/t -	Classe -
1	2900	500	25	750	35	20	2840	240.0	0.71	10.0	9.6	3
2	2900	600	40	850	50	16	2810	292.0	0.71	10.0	7.3	3
3	2900	600	45	850	60	16	2795	292.0	0.71	10.0	6.5	3

Tabella 15 – Classificazione dei pannelli d'anima in fase di getto

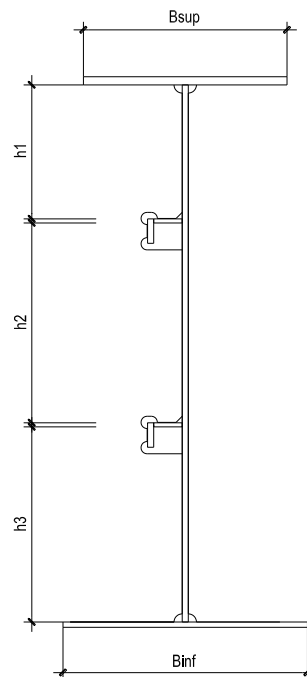
Concio		1	2	3
H	mm	2900	2900	2900
tf,sup	mm	25	40	45
tf,inf	mm	35	50	60
ha	mm	2840	2810	2795
t	mm	20	16	16
h1	mm	530	530	530
h2	mm	530	530	530
h3	mm	600	600	600
h4	mm	1180	1150	1135
hysup	mm	1652	1683	1723
hyinf	mm	1247	1217	1177

2.1.3 PEDEMONTANA DELLE MARCHE

3° stralcio funzionale: Castelraimondo nord – Castelraimondo sud

4° stralcio funzionale: Castelraimondo sud – innesto S.S. 77 a Muccia

OPERE D'ARTE MAGGIORI: PONTE PALENTE

Relazione di calcolo impalcato

Opera	Tratto	Settore	CEE	WBS	Id.doc	N.prog.	Rev.	Pag. di Pag.
L0703	213	E	12	VI6000	REL	01	B	36 di 94

y ₁	mm	2345		2330	2325
y ₂	mm	1815		1800	1795
y ₃	mm	1215		1200	1195
ψ ₁		0.67		0.68	0.68
ψ ₂		0.52		0.52	0.54
ψ ₃		-0.06		-0.03	0.03
ψ ₄		-39.0		71.6	-65.4
ε		0.71		0.71	0.71
42 ε		29.8		29.8	29.8
124 ε		88.0		88.0	88.0
κ ₁		33.4		33.4	33.3
κ ₂		35.5		35.4	35.2
κ ₃		45.8		45.2	43.9
κ ₄		259.9		88.0	259.9
C1/t		26.50		33.13	33.13
C2/t		26.50		33.13	33.13
C3/t		30.00		37.50	37.50
C4/t		59.00		71.88	70.94
Classe Pannello 1		3		3	3
Classe Pannello 2		3		3	3
Classe Pannello 3		3		3	3
Classe Pannello 4		3		3	3

In fase di getto pertanto si assume come resistente la sezione lorda.

In fase di esercizio per i pannelli d'anima, si opera sulla base della seguente procedura:

- si esegue la verifica sulla sezione lorda, senza riduzioni;
- dai valori tensionali si calcolano i valori di ψ .

Poiché le sezioni resistenti vengono verificate per pressoflessione, si calcolano i rapporti C/t limite per la Classe 3 come indicato in Tab. 4.2.1. del DM 14/01/2008. Per le sezioni di questa classe, infatti, non vengono operate delle riduzioni; esse possono raggiungere nelle fibre estreme valori pari a f_{yd} . Se il valore limite non è superato, la verifica si conduce in sezione lorda; se, invece, tale valore risulta superato, la verifica della sezione viene condotta per interazioni, considerando l'instabilità locale.

La classificazione dei pannelli d'anima verrà svolta con riferimento allo schema di irrigidimento longitudinale rappresentato nella figura precedente.

Si precisa che nell'analisi dei modelli e nella verifica a taglio, in conformità alla Normativa vengono utilizzate comunque le sezioni lorde anche per le eventuali sezioni di Classe 4.

Si precisa inoltre che, poiché i valori presi a riferimento per i parametri di instabilità delle parti di sezione fanno riferimento a f_{yd} , ai fini della classificazione delle sezioni viene operato un incremento del parametro ϵ secondo quanto indicato in EN 1993-1-1:2005 al punto 5.5.2 (9), per tenere in conto il reale livello tensionale nell'elemento in verifica. In tal modo sezioni altrimenti di Classe 4 possono essere classificabili, ai fini delle verifiche di resistenza, come sezioni di Classe 3 in ragione di un ridotto impegno tensionale.

6.8 METODI DI VERIFICA

6.8.1 Verifiche allo Stato Limite Ultimo delle nervature principali

Le nervature principali sono vincolate lateralmente dalla presenza dei traversi a passo 6000 mm e dalla soletta in corrispondenza delle piattabande compresse. Le sollecitazioni torcenti applicate all'impalcato sono prevalentemente assorbite dal sistema travi-soletta-traversi. Pertanto in accordo a quanto previsto al punto 4.2.4.1.3.2 del DM 14/01/2008, non si rendono necessarie verifiche di stabilità globali, flessionale e flesso-torsionale, delle membrature.

L'instabilità locale dei pannelli soggetti a compressione in direzione longitudinale viene considerata attraverso l'impiego di sezioni trasversali efficaci (secondo quanto previsto al paragrafo precedente).

Si svolgono pertanto nel seguito le sole verifiche di resistenza delle nervature, le verifiche per instabilità a taglio dei pannelli d'anima e le verifiche a fatica.

6.8.1.1 Verifiche di resistenza

Le verifiche si svolgono in campo elastico in accordo a quanto previsto al punto 4.2.4.1.2 e 4.3.4.2.1.1 del DM 2008. Le verifiche sono pertanto svolte come verifiche tensionali, nei seguenti punti.



Figura 19 - Punti di verifica

Le tensioni ideali d'anima (P6) sono valutate in corrispondenza del baricentro della sezione lorda d'acciaio.

Le coordinate dei punti di verifica della nervatura in acciaio sono riportate nella tabella seguente.

Tabella 16 - Coordinate punti di verifica acciaio

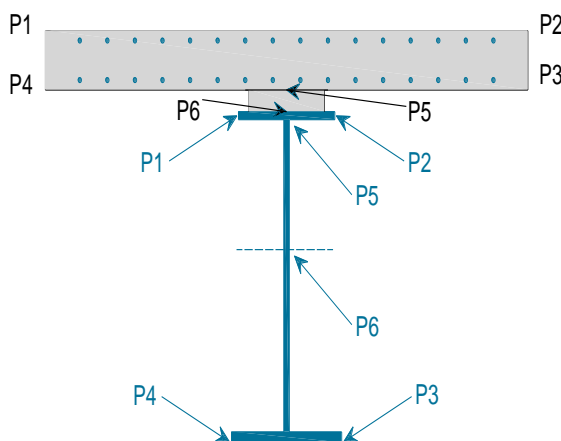
Concio	y1 mm	z1 mm	y2 mm	z2 mm	y3 mm	z3 mm	y4 mm	z4 mm	y5 mm	z5 mm	y6 mm	z6 mm
1	-250	2900	250	2900	375	0	-375	0	0	2875	0	1247
2	-300	2900	300	2900	425	0	-425	0	0	2870	0	1217
3	-300	2900	300	2900	425	0	-425	0	0	2870	0	1177

Le coordinate dei punti di verifica della soletta sono riportate nelle tabelle seguenti.

Opera L0703	Tratto 213	Settore E	CEE 12	WBS VI6000	Id.doc REL	N.prog. 01	Rev. B	Pag. di Pag. 38 di 94
----------------	---------------	--------------	-----------	---------------	---------------	---------------	-----------	--------------------------

Tabella 17 - Coordinate punti di verifica calcestruzzo

Concio	y1 mm	z1 mm	y2 mm	z2 mm	y3 mm	z3 mm	y4 mm	z4 mm
1	-2300	3180	2300	3180	2300	2900	-2300	2900
2	-2300	3180	2300	3180	2300	2900	-2300	2900
3	-2300	3180	2300	3180	2300	2900	-2300	2900

Per le nervature in acciaio la verifica viene svolta sulla tensione ideale:

$$\sigma_{id}^2 = \sigma_n^2 + 3\tau^2 \leq \left(\frac{f_{yk}}{\gamma_{M0}} \right)^2$$

e pertanto, per acciaio S460:

- $\sigma_{id} \leq 438 \text{ MPa}$ per $t \leq 40 \text{ mm}$;
- $\sigma_{id} \leq 409 \text{ MPa}$ per $t > 40 \text{ mm}$.

e, per acciaio S355:

- $\sigma_{id} \leq 338 \text{ MPa}$ per $t \leq 40 \text{ mm}$;
- $\sigma_{id} \leq 319 \text{ MPa}$ per $t > 40 \text{ mm}$.

Per il calcestruzzo della soletta la verifica viene svolta sulla tensione normale minima (verifica a compressione).

- $\sigma_{cd} \leq f_{cd} = \alpha_{cc} f_{ck} / \gamma_M = 19.8 \text{ N/mm}^2$

6.8.1.2 Verifiche per instabilità a taglio dei pannelli d'anima

Le verifiche sono svolte conformemente a quanto previsto al punto C4.2.4.1.3.4.1 della CM 617 e al punto 4.3 del EN 1993-1-5.

La valutazione della resistenza all'instabilità per taglio risulta necessaria per i pannelli privi di irrigidimenti longitudinali se non è soddisfatta la seguente relazione:

$$\frac{h_w}{t} \leq 72 \frac{\varepsilon}{\eta}$$

Mentre nel caso di pannelli irrigiditi è:

$$\frac{h_w}{t} \leq 31 \frac{\varepsilon}{\eta} \sqrt{k_\tau}$$

dove:

- h_w è l'altezza totale del pannello d'anima;
- t : è lo spessore del pannello;
- $\varepsilon = \sqrt{\frac{235}{f_y}} = 0.81$;

Opera L0703	Tratto 213	Settore E	CEE 12	WBS VI6000	Id.doc REL	N.prog. 01	Rev. B	Pag. di Pag. 39 di 94
----------------	---------------	--------------	-----------	---------------	---------------	---------------	-----------	--------------------------

- $\eta = 1.2 \cdot \gamma_{M1} / \gamma_{M0} = 1.2 \frac{1.1}{1.05} = 1.25$;
- k_{τ} è il minimo coefficiente d'instabilità per taglio del pannello.

Nel caso in cui si renda necessaria, la verifica della resistenza all'instabilità per taglio consiste nel verificare che il taglio di progetto sia inferiore al taglio resistente definito come:

$$V_{cRd} = \chi_v f_{ywd} h w t / \sqrt{3}$$

dove V_{cRd} è definito dalla normativa citata.

Il coefficiente k_{τ} è funzione del rapporto d'allungamento $\alpha = a/h_w$ e del numero di irrigiditori, dove a è la lunghezza del pannello compresa tra due irrigiditori trasversali. In particolare, se gli irrigiditori longitudinali sono più di due o se il rapporto di allungamento $\alpha \geq 3$, il coefficiente k_{τ} è dato da:

$$k_{\tau} = 5.34 + 4.00 \left(\frac{h_w}{a} \right)^2 + k_{\tau 1} \quad \text{se } \alpha = a/h_w \geq 1$$

$$k_{\tau} = 4.00 + 5.34 \left(\frac{h_w}{a} \right)^2 + k_{\tau 1} \quad \text{se } \alpha = a/h_w < 1$$

Con:

$$k_{\tau 1} = \max \left[\left(\frac{3}{\alpha} \right)^2 \sqrt[4]{\left(\frac{I_{sl}}{t^3 h_w} \right)^3} ; \frac{2.1}{t} \sqrt[3]{\frac{I_{sl}}{h_w}} \right]$$

Dove con I_{sl} si intende la somma delle singole inerzie ($I_{sl,1}$) degli irrigidimenti longitudinali rispetto ai singoli assi baricentrici paralleli al piano d'anima, considerando una l'arghezza d'anima collaborante pari a $15 \varepsilon t$.

Se, invece, gli irrigiditori sono uno o due e $\alpha < 3$, il coefficiente k_{τ} è:

$$k_{\tau} = 4.1 + \left(\frac{1}{\alpha^2} \right) + \left(6.3 + 0.18 \frac{I_{sl}}{t^3 h_w} \right) + 2.2 \cdot \sqrt[3]{\frac{I_{sl}}{t^3 h_w}}$$

6.8.1.3 Verifiche delle connessioni trave-soletta

Le connessioni trave-soletta sono realizzate mediante pioli tipo Nelson, disposti in numero di 4 ad interasse di 200 mm. I pioli hanno diametro di 19 mm ed altezza di 200 mm.

Con riferimento al D.M. 17.01.2008 p.to 4.3.4.3.1.2 la resistenza di calcolo a taglio di un piolo allo SLU può essere assunta pari al minore dei seguenti valori:

- $P_{Rd,a} = 0,8 f_t (\pi d^2 / 4) / \gamma_v$
- $P_{Rd,c} = 0,29 \alpha d^2 (f_{ck} E_c)^{0,5} / \gamma_v$

2.1.3 PEDEMONTANA DELLE MARCHE

3° stralcio funzionale: Castelraimondo nord – Castelraimondo sud

4° stralcio funzionale: Castelraimondo sud – innesto S.S. 77 a Muccia

OPERE D'ARTE MAGGIORI: PONTE PALENTE

Relazione di calcolo impalcato

Opera L0703	Tratto 213	Settore E	CEE 12	WBS VI6000	Id.doc REL	N.prog. 01	Rev. B	Pag. di Pag. 40 di 94
----------------	---------------	--------------	-----------	---------------	---------------	---------------	-----------	--------------------------

con:

- $\gamma_v = 1.25$ coefficiente di sicurezza
- $f_t = 450$ MPa resistenza a rottura dell'acciaio del piolo
- $d = 19$ mm diametro piolo
- $f_{ck} = \text{soletta} = 35$ MPa resistenza cilindrica del calcestruzzo della
- $E_c = 34077$ MPa modulo elastico del calcestruzzo della soletta
- $\alpha = 1$ per $h/d > 4$
- $h = 200$ mm altezza del piolo

Per Stato Limite di Esercizio si considera il minore tra:

- $P_{Rd,a SLE} = 0,6 P_{Rd,a}$
- $P_{Rd,c SLE} = 0,6 P_{Rd,c}$

Le resistenze ricavate vanno confrontate con i valori dello scorrimento trave-soletta determinati come:

- $S_c = V_{Ed} S_G / I_G$

6.8.2 Verifiche allo Stato Limite Ultimo delle membrature secondarie

Le membrature secondarie sono sollecitate essenzialmente da sforzi normali di compressione o trazione. Per questi elementi viene quindi eseguita una verifica di stabilità, secondo quanto specificato al punto 4.2.4.1.3.1 del DM 2008 (a cui si rimanda per maggiori dettagli) confrontando lo sforzo di progetto N_{Ed} con la resistenza all'instabilità $N_{b,Rd}$ dell'asta:

$$N_{Ed} \leq N_{b,Rd}$$

Si ricorda che, come prescritto dalla Circolare 617 del 02/02/2009 p.to C4.2.4.1.3.1.5, la verifica di aste composte costituite da due o quattro profilati, posti ad un intervallo pari alle spessore delle piastre di attacco ai nodi e comunque ad una distanza non superiore a 3 volte il loro spessore e collegati con calastrelli o imbottiture, può essere condotta come per un'asta semplice, trascurando la deformabilità a taglio del collegamento, se gli interassi dei collegamenti soddisfano le limitazioni della tabella C4.2.III, riportata qui di seguito.

Tabella C4.2.III Disposizione delle imbottiture di connessione tra i profili.

Tipo di asta composta (Figura C4.2.10)	Spaziatura massima tra i collegamenti ^(*)
Tipo (1), (2), (3) o (4) collegati con imbottiture bullonate o saldate	15 i_{min}
Tipi (5) o (6) collegati con coppie di calastrelli	70 i_{min}
(*) La distanza è misurata tra i centri di due collegamenti successivi e i_{min} è il raggio di inerzia minimo del singolo profilo costituente l'asta.	

Opera L0703	Tratto 213	Settore E	CEE 12	WBS VI6000	Id.doc REL	N.prog. 01	Rev. B	Pag. di Pag. 41 di 94
----------------	---------------	--------------	-----------	---------------	---------------	---------------	-----------	--------------------------



Figura C4.2.10 - Tipologie di aste composte costituite da elementi ravvicinati

Figura 20 – Estratto dalla Circolare C617 – Tabella C4.2.III e Figura C4.2.10

Nel caso in esame, avendo adottato profili accoppiati ad L (3), la massima spaziatura tra i collegamenti non potrà superare il valore di $15 i_{\min}$. Nel caso in cui tale limite non fosse rispettato, è necessario determinare un'adeguata snellezza equivalente dell'asta tramite normative di comprovata validità; di seguito si farà quindi riferimento a quanto riportato nella CNR-10011 p.to 7.2.3.4.2:

$$\lambda_{eq} = \sqrt{\lambda^2 + \lambda_1^2}$$

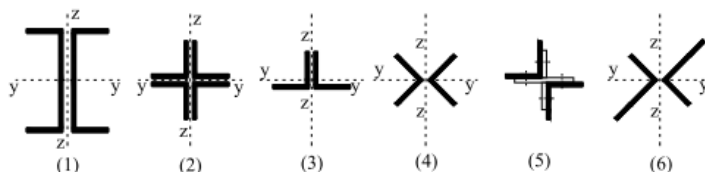
dove:

- λ è la snellezza effettiva dell'asta;
- $\lambda_1 = L_0/i_{\min}$ essendo L_0 l'interasse del collegamento e i_{\min} il raggio minimo di inerzia del profilato semplice.

In ogni caso i collegamenti devono dividere in almeno tre campi uguali l'asta.

6.8.2.1 Verifiche dei collegamenti bullonati

Le verifiche dei collegamenti bullonati della carpenteria metallica secondaria (controventi, correnti e traversi diagonali) vengono eseguite in accordo con il p.to 4.2.8.1.1. Si considerano unioni ad attrito con bulloni ad alta resistenza per le quali vengono eseguite le seguenti verifiche:

- verifiche a taglio dei bulloni;
- verifica a scorrimento dei bulloni (SLU e SLE);
- verifica a rifollamento del piatto dell'unione.

La resistenza ultima per taglio dei bulloni si valuta con l'espressione (4.2.57) del D.M. 2008:

$$F_{V,Rd} = \frac{\alpha_v f_{tb} A_{res}}{\gamma_{M2}}$$

dove:

- A_{res} è l'area resistente del bullone;
- α_v è un coefficiente che vale 0.6 per bulloni di classe 8.8 o 0.5 per i bulloni classe 10.9;
- f_{tb} è la tensione di rottura per trazione del bullone;
- $\gamma_{M2} = 1.25$ è il coefficiente di sicurezza parziale per le unioni bullonate.

La resistenza ultima per taglio per attrito dei bulloni si valuta con l'espressione (4.2.66) del D.M. 2008:

$$F_{V,Rd} = n \cdot \mu \cdot \frac{F_{p,c}}{\gamma_{M3}}$$

dove:

- n è il numero delle superfici di attrito;

Opera L0703	Tratto 213	Settore E	CEE 12	WBS VI6000	Id.doc REL	N.prog. 01	Rev. B	Pag. di Pag. 42 di 94
----------------	---------------	--------------	-----------	---------------	---------------	---------------	-----------	--------------------------

- μ è il coefficiente di attrito, pari a 0.45 per unioni sabbiate e 0.30 negli altri casi;
- $F_{p,c}$ è la forza di precarico del bullone che, in caso di serraggio controllato, può essere assunta pari a $0.7 \cdot f_{tb} \cdot A_{res}$;
- $\gamma_{M3} = 1.25$ è il coefficiente di sicurezza parziale per le verifiche a scorrimento delle unioni agli SLU;
- $\gamma_{M3} = 1.10$ è il coefficiente di sicurezza parziale per le verifiche a scorrimento delle unioni agli SLE.

La resistenza a rifollamento dei fori della piastra si valuta con l'espressione (4.2.61) del D.M. 2008:

$$F_{V,Rd} = k \cdot \alpha \cdot d \cdot t \cdot \frac{f_{tk}}{\gamma_{M3}}$$

dove:

- d è il diametro nominale del gambo del bullone;
- t è lo spessore della piastra;
- f_{tk} è la resistenza a rottura del materiale della piastra;
- k è un coefficiente che dipende dalla distanza tra i fori e dalla distanza dai bordi della piastra in direzione perpendicolare al carico applicato;
- α è un coefficiente che dipende dalla distanza tra i fori, dalla distanza dai bordi della piastra in direzione del carico applicato, dal diametro del foro e dalla resistenza relativa tra bullone e piastra;

Il posizionamento dei bulloni viene realizzato nel rispetto dei minimi di normativa indicati in Tabella 4.2.XIII (riportata di seguito) in modo da garantire che non ci siano problemi relativi all'eccessiva vicinanza o lontananza tra i fori.

Tabella 4.2.XIII Posizione dei fori per unioni bullonate e chiodate.

Distanze e interassi (Fig. 4.2.3)	Minimo	Massimo		
		Unioni esposte a fenomeni corrosivi o ambientali	Unioni non esposte a fenomeni corrosivi o ambientali	Unioni di elementi in acciaio resistente alla corrosione (EN10025-5)
e_1	$1.2 d_0$	$4t+40\text{mm}$	-	$\max(8t;125\text{mm})$
e_2	$1.2 d_0$	$4t+40\text{mm}$	-	$\max(8t;125\text{mm})$
p_1	$2.2 d_0$	$\min(14t;200\text{mm})$	$\min(14t;200\text{mm})$	$\min(14t;175\text{mm})$
$p_{1,0}$	-	$\min(14t;200\text{mm})$	-	-
$p_{1,i}$	-	$\min(28t;400\text{mm})$	-	-
p_2	$2.4 d_0$	$\min(14t;200\text{mm})$	$\min(14t;200\text{mm})$	$\min(14t;175\text{mm})$

L'instabilità locale del piatto posto tra i bulloni/chiodi non deve essere considerata se $(p_1/t) < [9(235/f_y)^{0.5}]$; in caso contrario si assumerà una lunghezza di libera inflessione pari a $0.6 \cdot p_1$.
 t è lo spessore minimo degli elementi esterni collegati.

Opera L0703	Tratto 213	Settore E	CEE 12	WBS VI6000	Id.doc REL	N.prog. 01	Rev. B	Pag. di Pag. 43 di 94
----------------	---------------	--------------	-----------	---------------	---------------	---------------	-----------	--------------------------



Figura 21 – Estratto dal DM 14/01/2008 Tab. 4.2.XIII e Fig. 4.2.3

6.8.3 Verifiche allo Stato Limite Ultimo di Fatica

Le verifiche a fatica sono svolte per vita illimitata, facendo riferimento a dettagli caratterizzati da limiti di fatica ad ampiezza costante sul massimo delta di tensione ideale $\Delta\sigma_{\max} = (\sigma_{\max} - \sigma_{\min})$ e tangenziale $\Delta\tau_{\max} = (\tau_{\max} - \tau_{\min})$.

Nel caso in esame si fa riferimento ai seguenti dettagli:

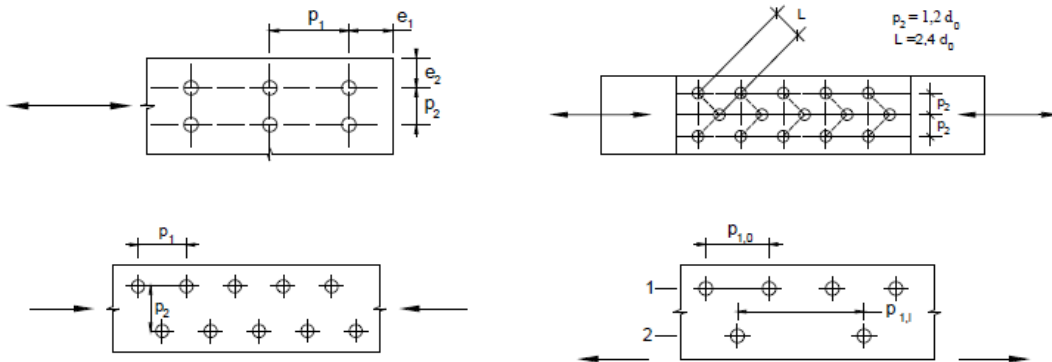
- saldature di composizione delle travi principali;
- giunto trasversale saldato delle travi principali;
- saldature degli irrigidenti trasversali sulle piattabande e sull'anima delle travi principali;
- saldature degli irrigidenti longitudinali sull'anima delle travi principali;
- saldature dei pioli alle piattabande superiori;
- giunto trasversale bullonato della trave di spina.

La classe di dettaglio definisce le classi di resistenza a fatica in termini di range tensionali, $\Delta\sigma_C$ e $\Delta\tau_C$ espressi in MPa per $N = 2 \times 10^6$ cicli, e i limiti a fatica ad ampiezza costante, $\Delta\sigma_D$ e $\Delta\tau_D$ espressi in MPa per $N = 5 \times 10^6$ cicli e per $N = 1 \times 10^8$ cicli rispettivamente.

La verifica consiste quindi nel soddisfare i seguenti criteri:

- $\Delta\sigma_{\max} \leq \Delta\sigma_D / \gamma_{Mf}$;
- $\Delta\tau_{\max} \leq \Delta\tau_D / \gamma_{Mf}$.

Le classi di dettaglio a cui si fa riferimento sono riepilogate nel seguito.

- **saldature a completa penetrazione di composizione delle travi principali**
 $\Delta\sigma_C = 125$ MPa (ref. Circolare del 02/02/2009, Tab. C4.2.XIV, dettaglio 1);
 $\Delta\sigma_D = 0.737 \Delta\sigma_C = 92.13$ MPa;
 $\gamma_{Mf} = 1.35$.
- **saldature dei pioli alle piattabande superiori**
 $\Delta\sigma_C = 80$ MPa (ref. Circolare del 02/02/2009, Tab. C4.2.XVI, dettaglio 9);
 $\Delta\sigma_D = 0.737 \Delta\sigma_C = 58.96$ MPa;
 $\gamma_{Mf} = 1.15$.

Opera L0703	Tratto 213	Settore E	CEE 12	WBS VI6000	Id.doc REL	N.prog. 01	Rev. B	Pag. di Pag. 44 di 94
----------------	---------------	--------------	-----------	---------------	---------------	---------------	-----------	--------------------------

6.8.4 Verifiche allo Stato Limite di Esercizio

Le verifiche svolte sotto combinazioni di carico di esercizio sono:

- inflessione dell'impalcato nel piano verticale;
- verifica di limitazione delle tensioni in esercizio negli elementi in c.a;
- verifiche a fessurazione della soletta.

6.8.4.1 Verifica di deformabilità

La verifica allo stato limite di deformazione è stata condotta imponendo dei limiti massimi in relazione alle esigenze del traffico, all'aspetto della struttura, nonché dei vincoli e dei dispositivi di giunto previsti in progetto.

Per le verifiche di deformabilità si è assunto come limite per il rapporto freccia/luce il valore 1/500 in combinazione caratteristica sotto carichi variabili da traffico.

6.8.4.2 Verifica di limitazione delle tensioni di esercizio

La massima tensione di compressione del cls deve rispettare la limitazione:

- $\sigma_c < 0.60 f_{ck}$ per combinazione caratteristica;
- $\sigma_c < 0.45 f_{ck}$ per combinazione quasi permanente.

La massima tensione dell'acciaio deve rispettare la limitazione:

- $\sigma_s < 0.8 f_{yk}$ per combinazione caratteristica.

6.8.4.3 Verifica di fessurazione

Si svolgono le verifiche allo stato limite di apertura delle fessure, verificando che il valore di apertura delle fessure rispetti i valori limite di apertura prescritti dalla normativa, a seconda dell'elemento strutturale da verificare, ovvero delle condizioni ambientali e della sensibilità delle armature ai fenomeni di corrosione.

Per la soletta in calcestruzzo armato, i limiti di apertura delle fessure sono scelti, a partire dalla classe di esposizione del calcestruzzo, considerando condizioni ambientali aggressive e armature poco sensibili ai fenomeni di corrosione. In accordo con la Tabella 4.2.IV del D.M. 14/01/2008, i valori limiti di apertura delle fessure sono:

- $w_1 = 0.2$ mm per combinazione dei carichi quasi permanente;
- $w_2 = 0.3$ mm per combinazione dei carichi frequente.

Opera	Tratto	Settore	CEE	WBS	Id.doc	N.prog.	Rev.	Pag. di Pag.
L0703	213	E	12	VI6000	REL	01	B	45 di 94

7. RISULTATI DELL'ANALISI STRUTTURALE

Si utilizza un'analisi lineare elastica per gli effetti delle azioni tenendo in conto fenomeni differiti quali la viscosità e ritiro, gli effetti delle azioni termiche e le fasi costruttive.

In questa sezione sono rappresentati alcuni risultati dell'analisi, in termini di sollecitazioni (kN, kNm) e spostamenti (mm), in forma grafica e per le sole nervature principali. Negli allegati sono riportati, in forma grafica, i risultati per tutte le condizioni di carico in corrispondenza degli elementi di carpenteria principale e secondaria.

7.1 RISULTATI IN FASE DI GETTO

Si riportano di seguito le sollecitazioni nella fase 1.2, in presenza della sola carpenteria di acciaio come elemento resistente e di tutti i pesi propri strutturali come carichi applicati.



Figura 22 – G1.1+G1.2 – Momento flettente My



Figura 23 – G1.1+G1.2 – Taglio Vz

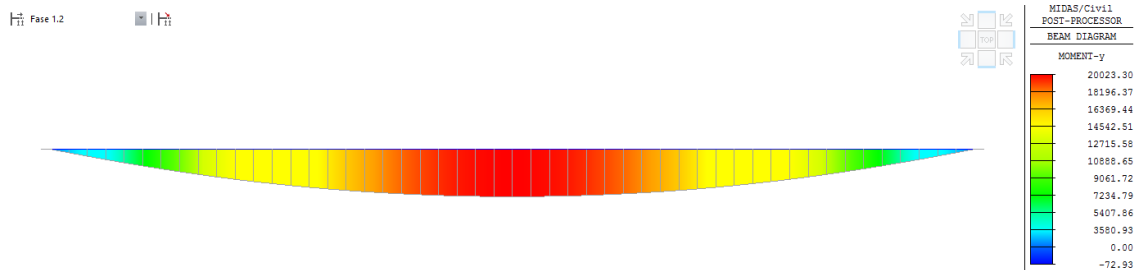

Figura 24 – G1.1+G1.2 – Spostamenti verticali DZ

Opera	Tratto	Settore	CEE	WBS	Id.doc	N.prog.	Rev.	Pag. di Pag.
L0703	213	E	12	VI6000	REL	01	B	46 di 94

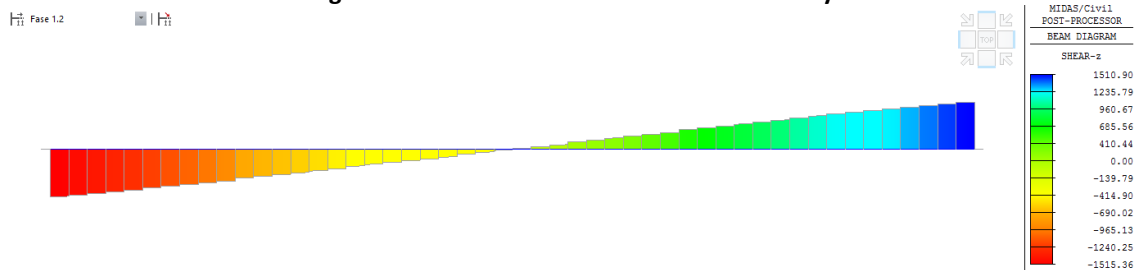
7.2 RISULTATI A T₀₀

Si riportano di seguito le sollecitazioni al termine della fase 3, sulla sezione composta e sulle due parti trave (parte 1) e soletta (parte 2), dove i carichi applicati sono:

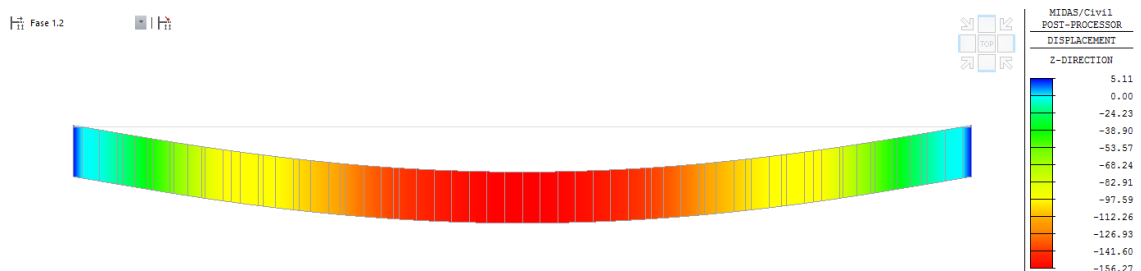
- pesi propri (G1);
- carichi permanenti portati (G2);
- effetti del ritiro e della viscosità (E1, E2).



Figura 25 – G1+G2+E – Momento flettente My



Figura 26 – G1+G2+E – Taglio Vz

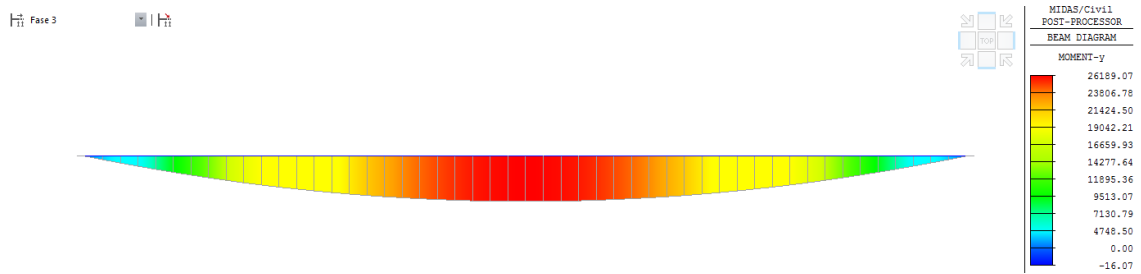

Figura 27 – G2 – Spostamenti verticali DZ

Opera	Tratto	Settore	CEE	WBS	Id.doc	N.prog.	Rev.	Pag. di Pag.
L0703	213	E	12	VI6000	REL	01	B	47 di 94

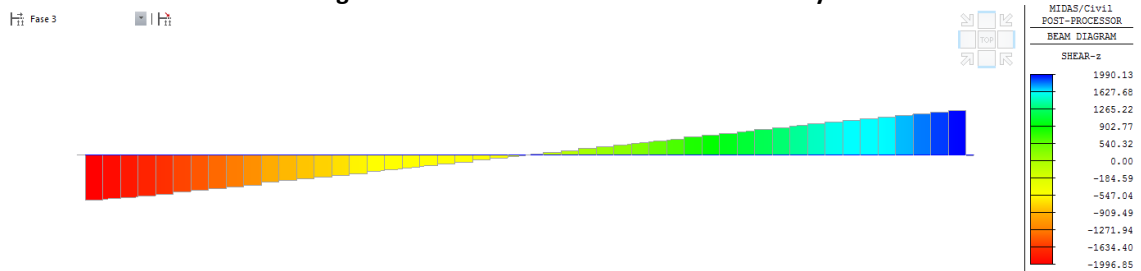
7.2.1 Ritiro e viscosità

Nelle immagini seguenti si esplicitano gli effetti delle azioni “primarie” dovute al ritiro (E2.1) e quelle “secondarie” dovute al ritiro e alla viscosità ad esso associata (E2.1+E2.2).

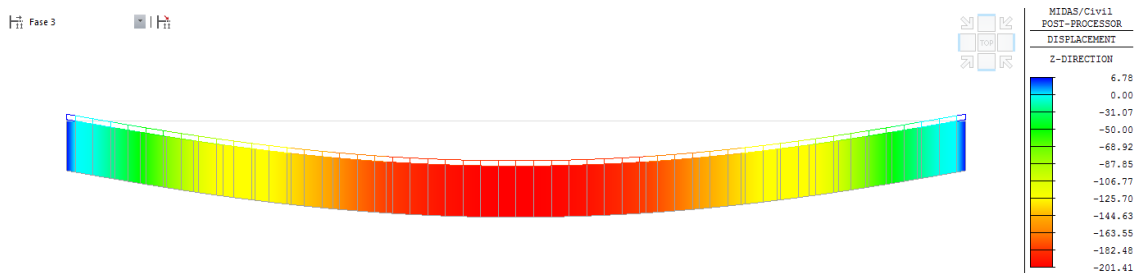

Figura 28 – Effetti primari da ritiro (E2.1) – Sforzo normale Fx



Figura 29 – Effetti primari da ritiro (E2.1) – Momento flettente My

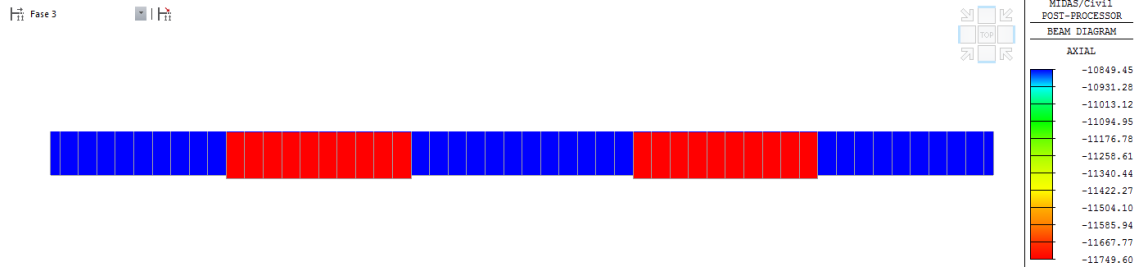

Figura 30 – Effetti secondari da ritiro e viscosità (E2.1+E2.2) – Sforzo normale nelle nervature Fx

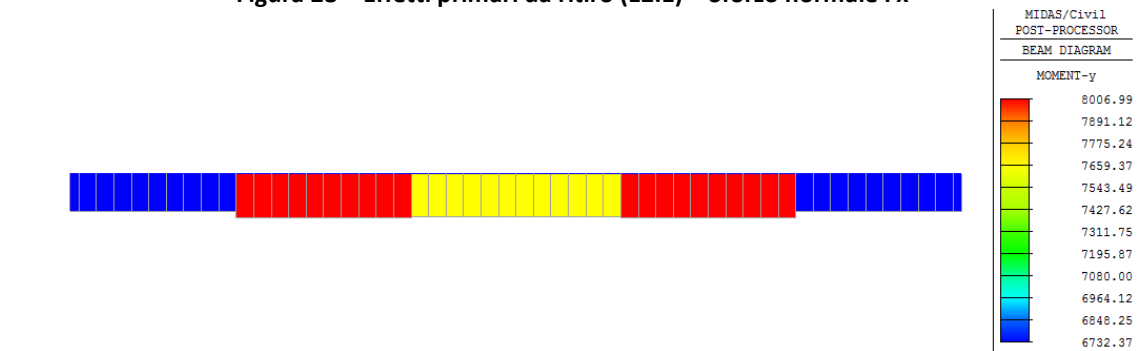

Figura 31 – Effetti secondari da ritiro e viscosità (E2.1+E2.2) – Sforzo normale nella soletta Fx

Opera	Tratto	Settore	CEE	WBS	Id.doc	N.prog.	Rev.	Pag. di Pag.
L0703	213	E	12	VI6000	REL	01	B	48 di 94

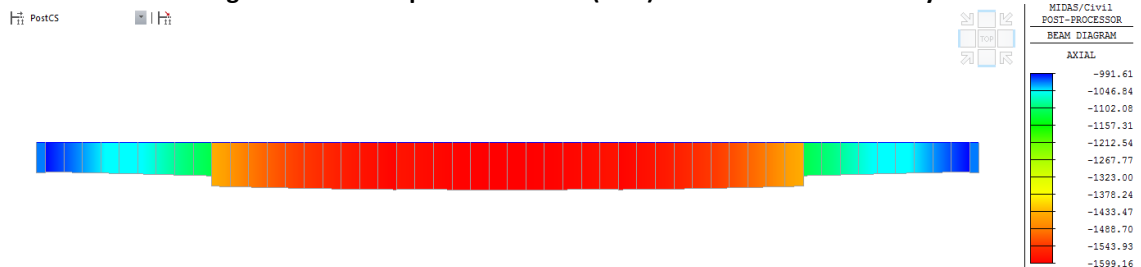
7.3 RISULTATI IN FASE FINALE

7.3.1 Stato limite ultimo (SLU)

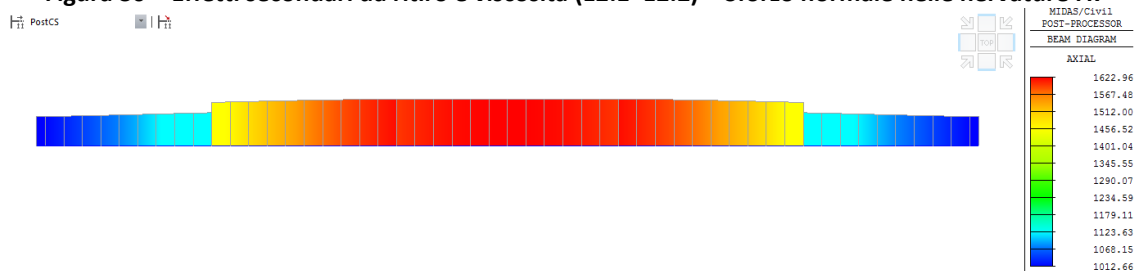
Si riportano di seguito i diagrammi inviluppo delle sollecitazioni agli SLU.



Figura 32 – Inviluppo delle combinazioni SLU – Momento flettente My



Figura 33 – Inviluppo delle combinazioni SLU – Taglio Vz

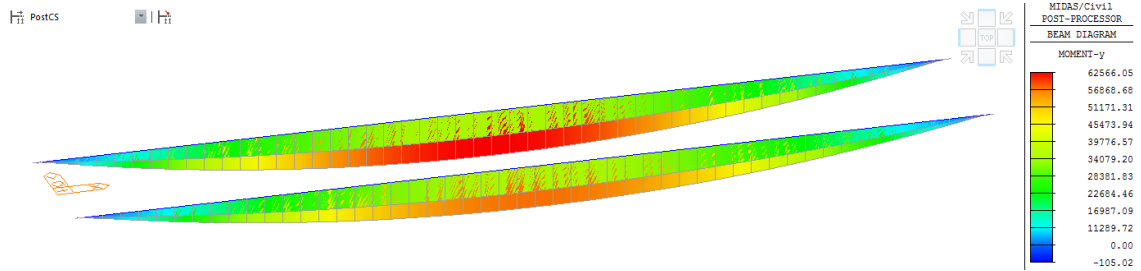

Figura 34 – Inviluppo delle combinazioni SLU – Sforzo normale Fx

Opera	Tratto	Settore	CEE	WBS	Id.doc	N.prog.	Rev.	Pag. di Pag.
L0703	213	E	12	V16000	REL	01	B	49 di 94

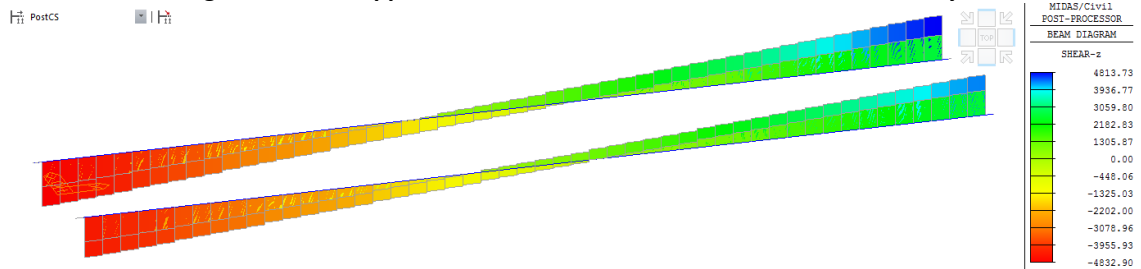
7.3.2 Stato limite d'esercizio (SLE-R)

Nelle figure a seguire si riportano le sollecitazioni e gli spostamenti nelle combinazioni caratteristiche (rare) agli SLE.

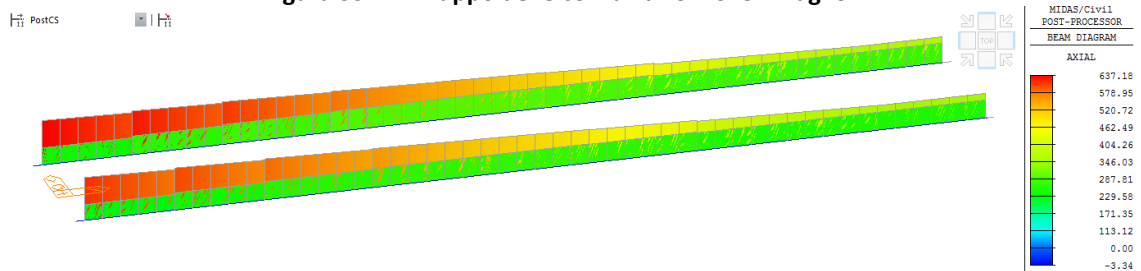

Figura 35 – Involuppo delle combinazioni SLE-R – Momento flettente My



Figura 36 – Involuppo delle combinazioni SLE-R – Taglio Vz

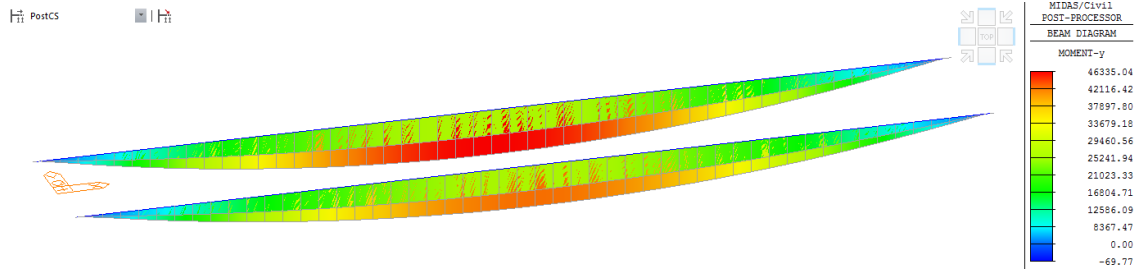

Figura 37 – Involuppo delle combinazioni SLE-R – Sforzo normale Fx

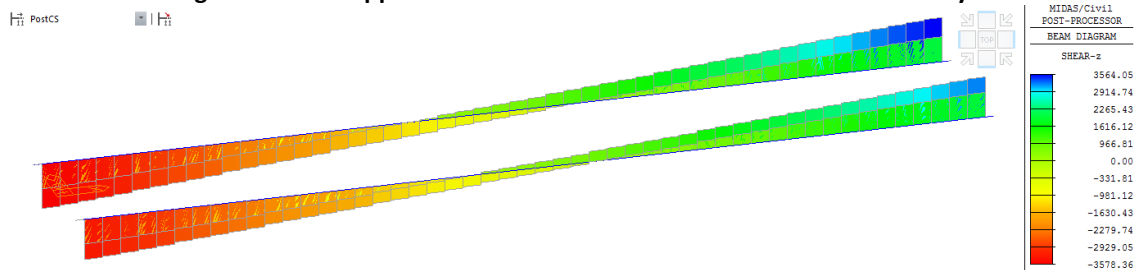

Figura 38 – Involuppo delle combinazioni SLE-R – Spostamenti verticali DZ

8. VERIFICHE DELLE TRAVI PRINCIPALI

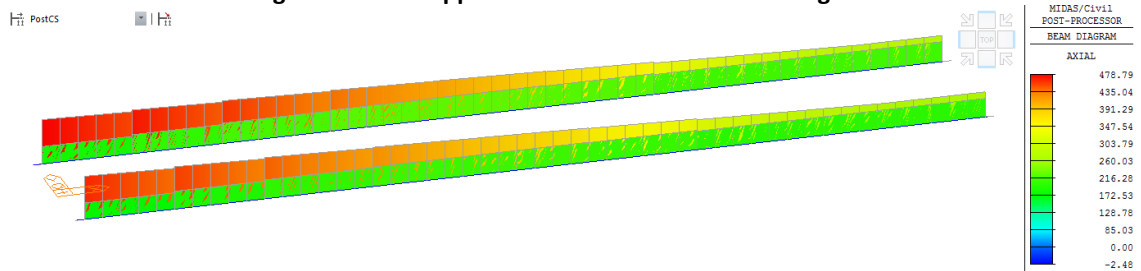
Nella seguente sezione vengono mostrate le verifiche di resistenza, fatica e deformabilità eseguite secondo i criteri esposti nei paragrafi 6.8.1, 6.8.2, 6.8.3 e 6.8.4.

8.1 VERIFICHE ALLO SLU IN FASE DI GETTO

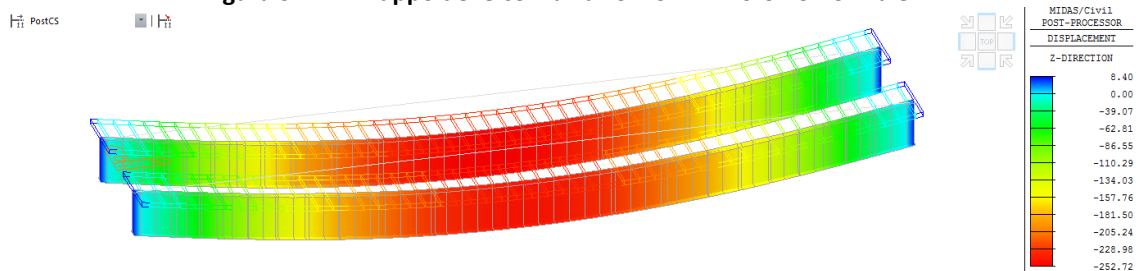
Si riportano nel diagramma a seguire le tensioni normali (non fattorizzate, ovvero con coefficienti unitari sulle azioni) nei punti di verifica.



Figura 39 – Tensioni normali in fase di getto

Per il calcolo delle tensioni tangenziali nei punti di verifica è stata utilizzata la relazione di Jourawsky:

$$\tau_i = V_{Edz} S_i / (I_{yy} b_i).$$

Si ribadisce che per il calcolo tensioni tangenziali non si fa riferimento alla sezione efficace. I coefficienti di scorrimento $S_i / (I_{yy} b_i)$ per la sezione in acciaio dei conci, sono riepilogati nella tabella a seguire.

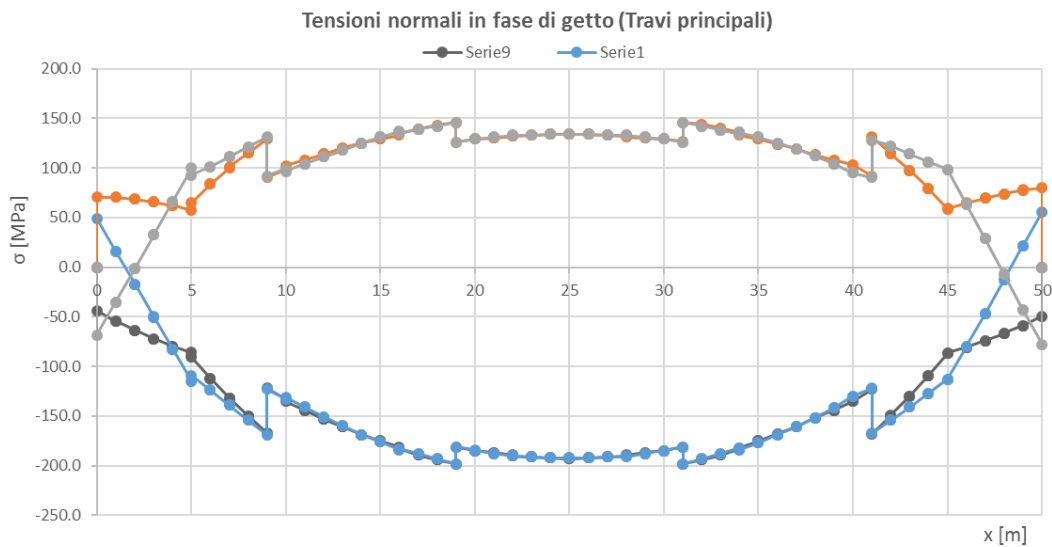
Tabella 18 – Coefficienti di scorrimento per il calcolo delle tensioni tangenziali in fase di getto

Concio	Acciaio					
	S1/(I _{yy} b1)	S2/(I _{yy} b2)	S3/(I _{yy} b3)	S4/(I _{yy} b4)	S5/(I _{yy} b5)	S6/(I _{yy} b6)
1	0.00E+00	0.00E+00	0.00E+00	0.00E+00	8.99E-06	2.06E-05
2	0.00E+00	0.00E+00	0.00E+00	0.00E+00	1.57E-05	2.42E-05
3	0.00E+00	0.00E+00	0.00E+00	0.00E+00	1.61E-05	2.41E-05

2.1.3 PEDEMONTANA DELLE MARCHE

3° stralcio funzionale: Castelraimondo nord – Castelraimondo sud

4° stralcio funzionale: Castelraimondo sud – innesto S.S. 77 a Muccia

OPERE D'ARTE MAGGIORI: PONTE PALENTE

Relazione di calcolo impalcato

Opera	Tratto	Settore	CEE	WBS	Id.doc	N.prog.	Rev.	Pag. di Pag.
L0703	213	E	12	VI6000	REL	01	B	51 di 94



Figura 40 – Tensioni tangenziali in fase di getto

Come mostrato nella seguente immagine le tensioni ideali in fase di getto nei diversi punti di verifica sono significativamente inferiori alla resistenza di progetto f_{yd} dell'acciaio utilizzato, per cui le verifiche sono soddisfatte.

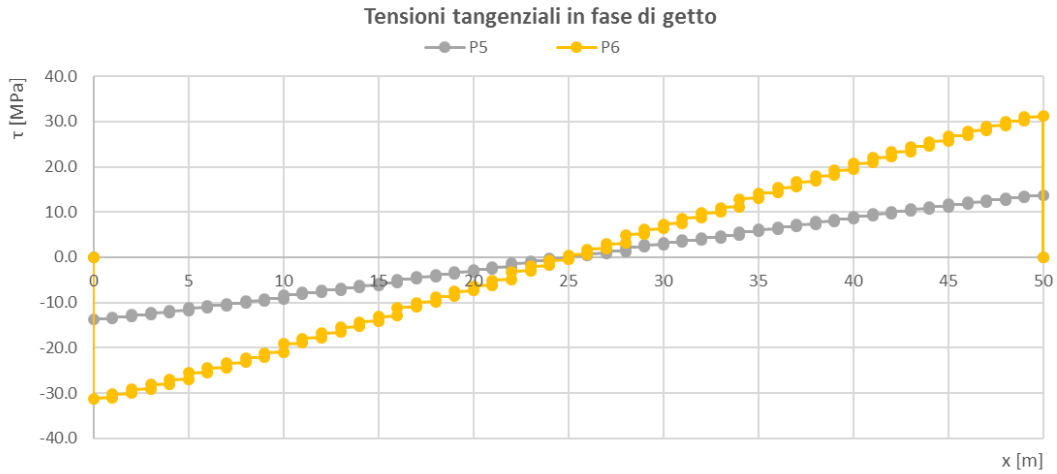

Figura 41 – Tensioni ideali in fase di getto

8.2 VERIFICHE ALLO SLU IN FASE FINALE

8.2.1 Verifiche di resistenza

Nel diagramma a seguire sono riportate le massime e minime tensioni normali nei punti di verifica per la combinazione involuppo agli SLU e per la trave maggiormente sollecitata.

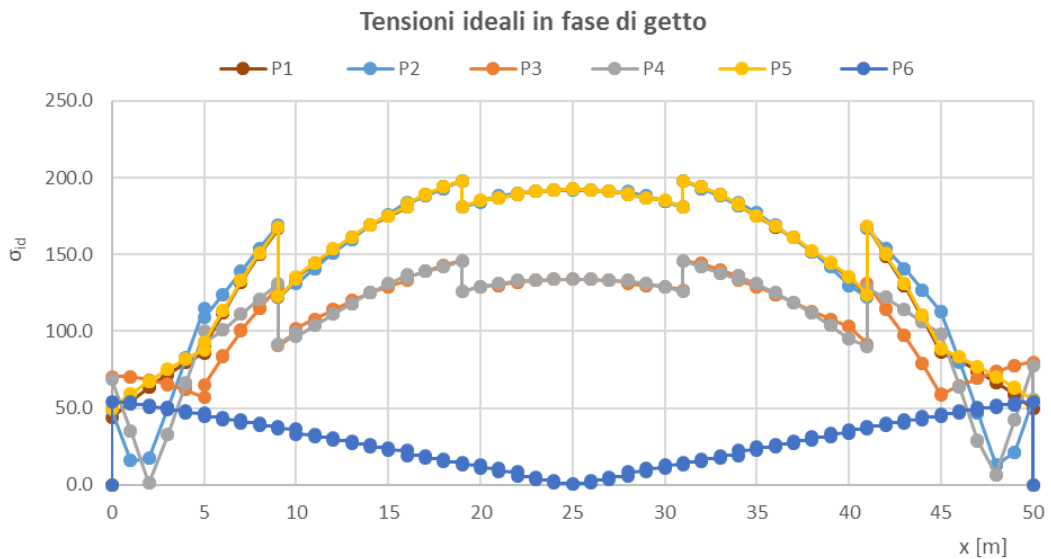

Figura 42 – Tensioni normali allo SLU

Per il calcolo delle tensioni tangenziali, nelle sezioni composte e nei punti di verifica, sono stati utilizzati i seguenti coefficienti di scorrimento.

Tabella 19 – Coefficienti di scorrimento per il calcolo delle tensioni tangenziali

Mista + armatura t_0 (carichi di breve durata)						
Concio	S1/(Iyyb1)	S2/(Iyyb2)	S3/(Iyyb3)	S4/(Iyyb4)	S5/(Iyyb5)	S6/(Iyyb6)
1	1.76E-05	1.76E-05	0.00E+00	0.00E+00	1.83E-05	1.61E-05
2	2.02E-05	2.02E-05	0.00E+00	0.00E+00	2.18E-05	2.01E-05
3	1.97E-05	1.97E-05	0.00E+00	0.00E+00	2.15E-05	2.01E-05
Mista + armatura t_{∞} (effetti del ritiro)						
Concio	S1/(Iyyb1)	S2/(Iyyb2)	S3/(Iyyb3)	S4/(Iyyb4)	S5/(Iyyb5)	S6/(Iyyb6)
1	1.51E-05	1.51E-05	0.00E+00	0.00E+00	1.67E-05	1.60E-05
2	1.69E-05	1.69E-05	0.00E+00	0.00E+00	2.03E-05	2.00E-05
3	1.63E-05	1.63E-05	0.00E+00	0.00E+00	2.01E-05	2.00E-05
Mista + armatura t_{∞} (carichi di lunga durata)						
Concio	S1/(Iyyb1)	S2/(Iyyb2)	S3/(Iyyb3)	S4/(Iyyb4)	S5/(Iyyb5)	S6/(Iyyb6)
1	1.38E-05	1.38E-05	0.00E+00	0.00E+00	1.59E-05	1.59E-05
2	1.52E-05	1.52E-05	0.00E+00	0.00E+00	1.95E-05	1.99E-05
3	1.46E-05	1.46E-05	0.00E+00	0.00E+00	1.94E-05	2.00E-05

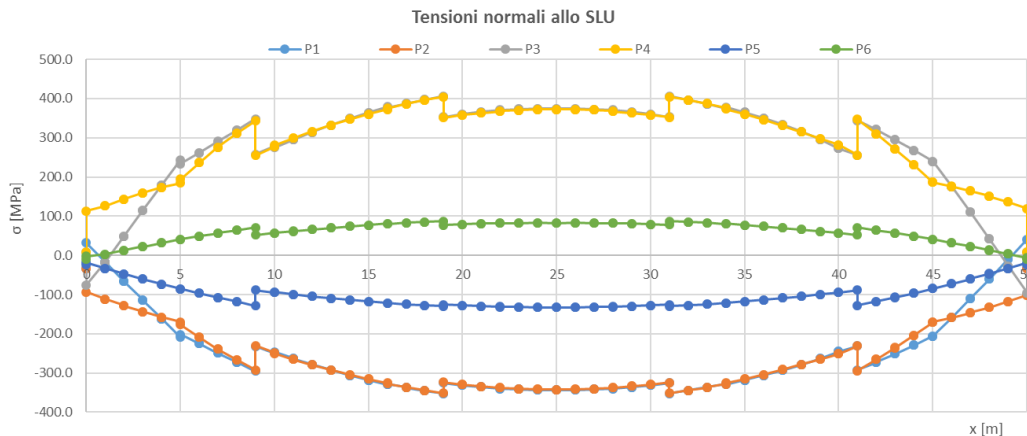
Nel diagramma a seguire sono riportate le tensioni tangenziali nei punti di verifica per la combinazione involuppo agli SLU, per taglio massimo e taglio minimo, e per la trave maggiormente sollecitata.

2.1.3 PEDEMONTANA DELLE MARCHE

3° stralcio funzionale: Castelraimondo nord – Castelraimondo sud

4° stralcio funzionale: Castelraimondo sud – innesto S.S. 77 a Muccia

OPERE D'ARTE MAGGIORI: PONTE PALENTE

Relazione di calcolo impalcato

Opera	Tratto	Settore	CEE	WBS	Id.doc	N.prog.	Rev.	Pag. di Pag.
L0703	213	E	12	VI6000	REL	01	B	53 di 94



Figura 43 – Tensioni tangenziali allo SLU

Le tensioni normali e tangenziali massime sono quindi combinate per ottenere il valore della tensione ideale nei punti di verifica.

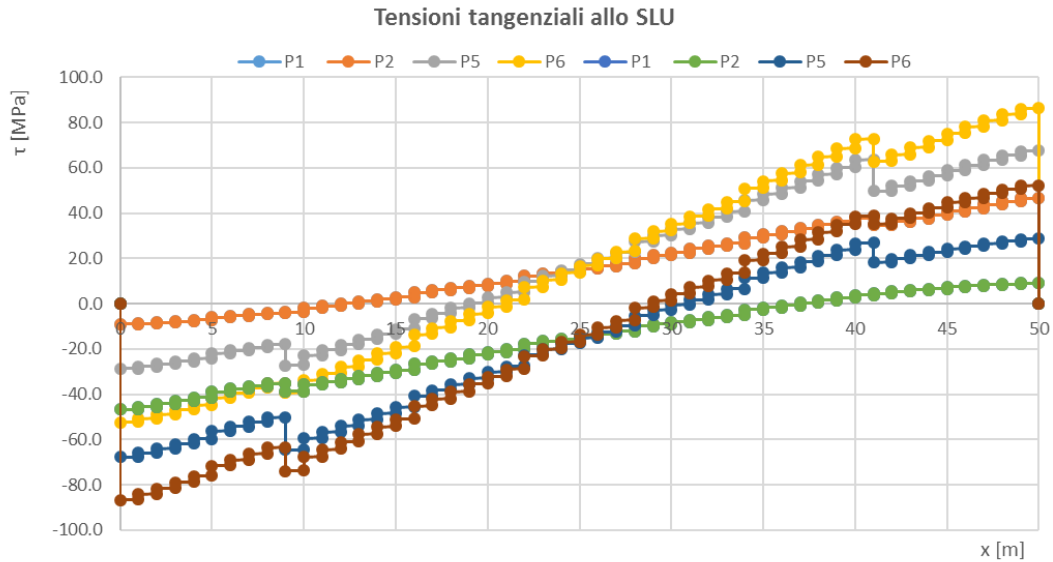

Figura 44 – Tensioni ideali allo SLU

Il rapporto tensione ideale e resistenza di progetto dell'acciaio (tasso di sfruttamento del materiale) è diagrammato nella figura seguente, dalla quale si evince che la verifica delle nervature è ovunque soddisfatta.

Opera L0703	Tratto 213	Settore E	CEE 12	WBS VI6000	Id.doc REL	N.prog. 01	Rev. B	Pag. di Pag. 54 di 94
----------------	---------------	--------------	-----------	---------------	---------------	---------------	-----------	--------------------------

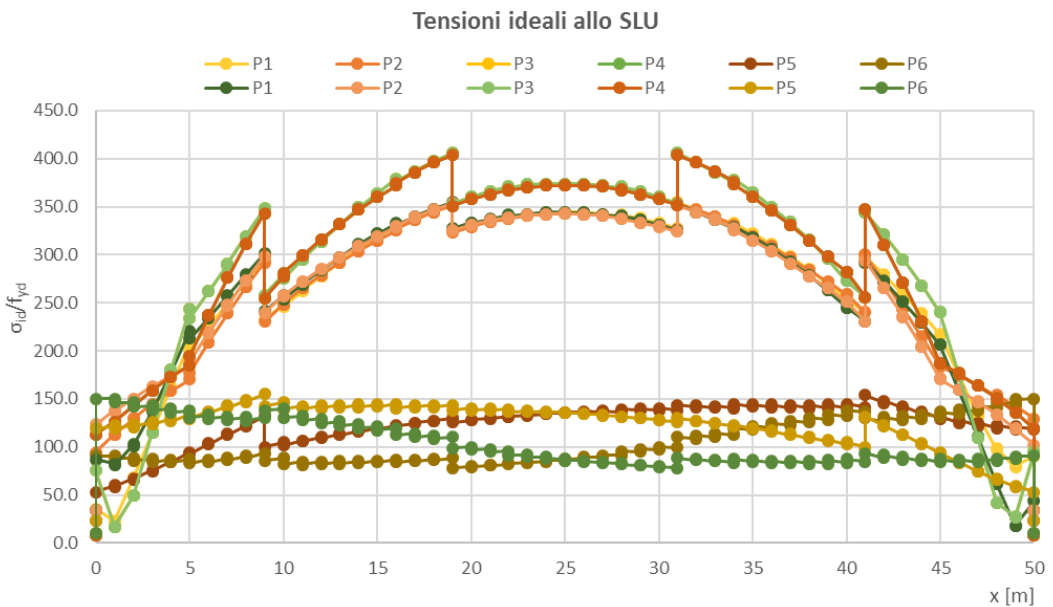
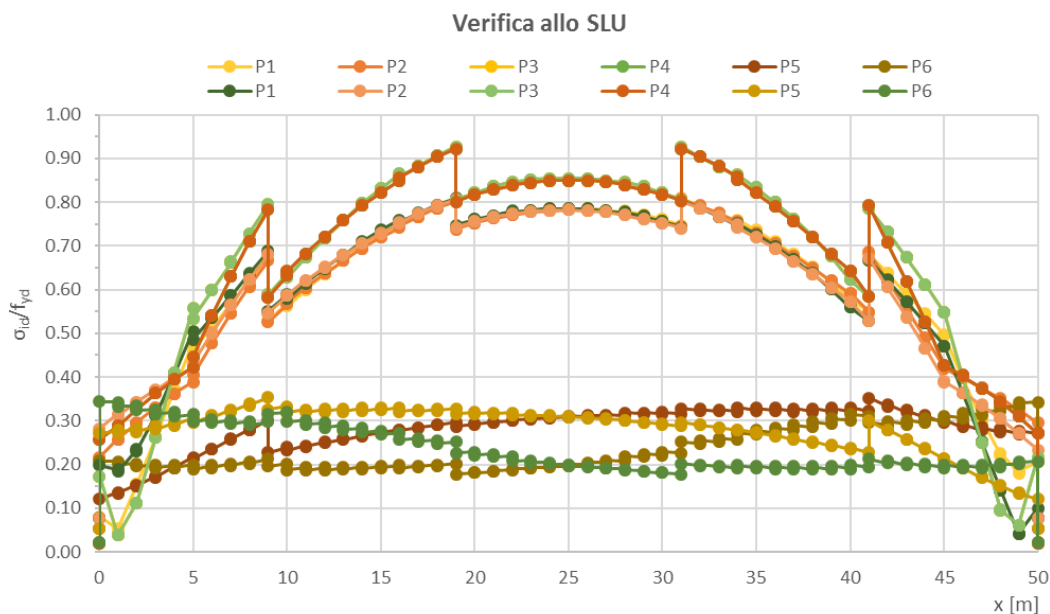

Si riporta inoltre il diagramma delle tensioni di compressione agenti nella soletta in calcestruzzo. La tensione agente è sempre inferiore alla resistenza di progetto f_{cd} del calcestruzzo utilizzato.

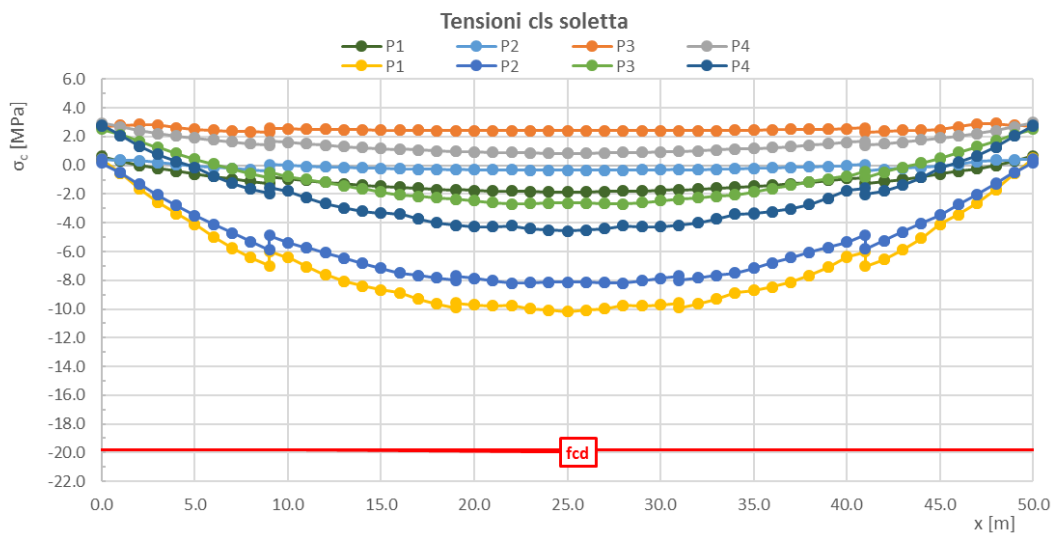

8.2.2 Verifiche di instabilità locale a taglio dei pannelli d'anima

Nelle tabelle seguenti si verifica che non sia richiesta la valutazione della resistenza all'instabilità a taglio dei pannelli d'anima. Gli irrigidimenti longitudinali sono costituiti da piatti di larghezza pari a 200 mm e spessore dei piatti pari a 20 mm. Conformemente a quanto previsto dalla normativa citata

2.1.3 PEDEMONTANA DELLE MARCHE

3° stralcio funzionale: Castelraimondo nord – Castelraimondo sud

4° stralcio funzionale: Castelraimondo sud – innesto S.S. 77 a Muccia

OPERE D'ARTE MAGGIORI: PONTE PALENTE

Relazione di calcolo impalcato

Opera	Tratto	Settore	CEE	WBS	Id.doc	N.prog.	Rev.	Pag.di Pag.
L0703	213	E	12	VI6000	REL	01	B	55 di 94

la rigidità flessionale dell'irrigidimento intorno all'asse baricentrico verticale viene valutato considerando una collaborazione di pannello d'anima per un'ampiezza pari a $15 \epsilon t_w$.



Figura 47 – Geometria per il calcolo dei momenti di inerzia degli irrigiditori longitudinali

Di seguito sono riportate le verifiche per i pannelli dei vari conci.

Tabella 20 – Verifica dei pannelli d'anima (Concio 1)

Verifica geometrica pannello d'anima non irrigidito														
h_w [mm]	t [mm]	h_w/t [-]	ϵ [-]	η [-]	$(h_w/t)_{lim}$ [-]	Verifica di stabilità								
2840	20	142.0	0.71	1.2	42.9	Necessaria								
Verifica geometrica pannello d'anima irrigidito														
h_w [mm]	t [mm]	h_w/t [-]	a [mm]	ϵ [-]	η [-]	α [-]	η_{irr} [-]	$15\epsilon t$ [mm]	$I_{sl,1}$ [mm ⁴]	I_{sl} [mm ⁴]	k_{r1} [-]	k_r [-]	$(h_w/t)_{lim}$ [-]	Verifica di stabilità
2840	20	142.0	2500	0.71	1.2	0.88	3	214.4	4.71E+07	1.41E+08	45.7	56.6	139.0	Necessaria
Verifica di stabilità dei pannelli soggetti a taglio														
h_w [mm]	t [mm]	k_r [-]	σ_E [MPa]	τ_{cr} [MPa]	λ_w [-]	η [-]	χ_w [-]	$V_{b,Rd,lim}$ [kN]	$V_{b,Rd}$ [kN]	$V_{ed,w}$ [kN]	F.S. [kN]			
2840	20	56.6	9.4	533.7	0.71	1.2	0.69	16456	9073	4832	1.88			

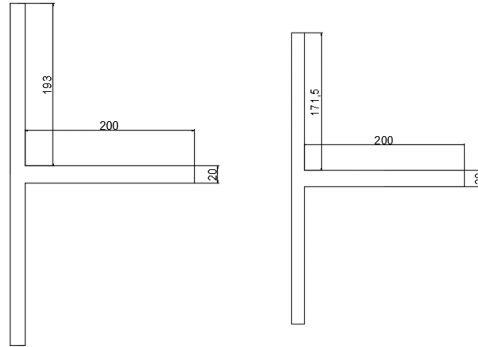
Tabella 21 – Verifica dei pannelli d'anima (Concio 2)

Verifica geometrica pannello d'anima non irrigidito														
h_w [mm]	t [mm]	h_w/t [-]	ϵ [-]	η [-]	$(h_w/t)_{lim}$ [-]	Verifica di stabilità								
2810	16	175.6	0.71	1.2	42.9	Necessaria								
Verifica geometrica pannello d'anima irrigidito														
h_w [mm]	t [mm]	h_w/t [-]	a [mm]	ϵ [-]	η [-]	α [-]	η_{irr} [-]	$15\epsilon t$ [mm]	$I_{sl,1}$ [mm ⁴]	I_{sl} [mm ⁴]	k_{r1} [-]	k_r [-]	$(h_w/t)_{lim}$ [-]	Verifica di stabilità
2810	16	175.6	2500	0.71	1.2	0.89	3	171.5	4.11E+07	1.23E+08	67.3	78.1	163.1	Necessaria
Verifica di stabilità dei pannelli soggetti a taglio														
h_w [mm]	t [mm]	k_r [-]	σ_E [MPa]	τ_{cr} [MPa]	λ_w [-]	η [-]	χ_w [-]	$V_{b,Rd,lim}$ [kN]	$V_{b,Rd}$ [kN]	$V_{ed,w}$ [kN]	F.S. [kN]			
2810	16	78.1	6.2	480.8	0.74	1.2	0.69	13026	7182	3401	2.11			

Tabella 22 – Verifica dei pannelli d'anima (Concio 3)

Verifica geometrica pannello d'anima non irrigidito										
h_w [mm]	t [mm]	h_w/t [-]	ϵ [-]	η [-]	$(h_w/t)_{lim}$ [-]	Verifica di stabilità				
2795	16	174.7	0.71	1.2	42.9	Necessaria				
Verifica geometrica pannello d'anima irrigidito										

2.1.3 PEDEMONTANA DELLE MARCHE

3° stralcio funzionale: Castelraimondo nord – Castelraimondo sud
 4° stralcio funzionale: Castelraimondo sud – innesto S.S. 77 a Muccia
 OPERE D'ARTE MAGGIORI: PONTE PALENTE
 Relazione di calcolo impalcato

Opera	Tratto	Settore	CEE	WBS	Id.doc	N.prog.	Rev.	Pag. di Pag.
L0703	213	E	12	VI6000	REL	01	B	56 di 94

h_w [mm]	t [mm]	h_w/t [-]	a [mm]	ε [-]	η [-]	α [-]	n_{irr} [-]	$15\epsilon t$ [mm]	$I_{sl,1}$ [mm ⁴]	I_{sl} [mm ⁴]	k_{cr1} [-]	k_{cr} [-]	$(h_w/t)_{lim}$ [-]	Verifica di stabilità
2795	16	174.7	2500	0.71	1.2	0.89	3	171.5	4.11E+07	1.23E+08	66.9	77.5	162.6	Necessaria

Verifica di stabilità dei pannelli soggetti a taglio												
h_w [mm]	t [mm]	k_{cr} [-]	σ_E [MPa]	τ_{cr} [MPa]	λ_w [-]	η [-]	χ_w [-]	$V_{b,Rd,lim}$ [kN]	$V_{b,Rd}$ [kN]	$V_{ed,w}$ [kN]	F.S. [kN]	
2795	16	77.5	6.2	482.8	0.74	1.2	0.69	12956	7143	1675	4.26	

8.2.3 Verifiche delle connessioni trave-soletta

Le verifiche dei connettori trave-soletta per i diversi conci delle travi in acciaio sono eseguite in accordo con quanto esplicitato nel paragrafo 6.8.1.3.

Tabella 23 – Verifica SLU connettori trave-soletta

CARATTERISTICHE CONNETTORI TRAVE SOLETTA		
ϕ	19 mm	
$d_{x,min}$	95 mm	minima distanza tra i connettori in direzione longitudinale
$d_{y,min}$	47.5 mm	minima distanza tra i connettori in direzione trasversale
P_{RD}	81.7 kN	Resistenza a taglio del singolo connettore
$N_{ritiro,SLU}$	14100 kN	Sforzo di trazione nella soletta dovuto alla contrazione da ritiro impedita
$S_{ritiro,SLU}$	276 kN	Sforzo di scorrimento dovuto alla contrazione da ritiro impedita
CONCIO 1		
$V_{z,SLU}$	4832 kN	Taglio di totale di progetto agli SLU
$V_{z,G1,SLU}$	2039 kN	Taglio sulla sola nervatura in fase di getto agli SLU
$V_{Dz,SLU}$	2794 kN	Taglio di progetto per verifica connettori agli SLU
S/I	0.358 1/m	Momento Statico Finale / Inerzia Finale (x carichi breve durata)
$S_{Dx,SLU}$	1277 kN/m	Scorrimento complessivo di progetto
N_c	20 -	Numero di connettori / m
P_{di}	63.8 kN	Sforzo nel singolo connettore agli SLU
P_{RD}/P_{Di}	1.28 -	Coefficiente di sicurezza
CONCIO 2		
$V_{z,SLU}$	3401 kN	Taglio di totale di progetto agli SLU
$V_{z,G1,SLU}$	1370 kN	Taglio sulla sola nervatura in fase di getto agli SLU
$V_{Dz,SLU}$	2031 kN	Taglio di progetto per verifica connettori agli SLU
S/I	0.328 1/m	Momento Statico Finale / Inerzia Finale (x carichi breve durata)
$S_{Dx,SLU}$	943 kN/m	Scorrimento complessivo di progetto
N_c	15 -	Numero di connettori / m
P_{di}	62.9 kN	Sforzo nel singolo connettore agli SLU
P_{RD}/P_{Di}	1.30 -	Coefficiente di sicurezza
CONCIO 3		
$V_{z,SLU}$	1675 kN	Taglio di totale di progetto agli SLU
$V_{z,G1,SLU}$	497 kN	Taglio sulla sola nervatura in fase di getto agli SLU
$V_{Dz,SLU}$	1178 kN	Taglio di progetto per verifica connettori agli SLU
S/I	0.321 1/m	Momento Statico Finale / Inerzia Finale (x carichi breve durata)
$S_{Dx,SLU}$	654 kN/m	Scorrimento complessivo di progetto
N_c	12 -	Numero di connettori / m
P_{di}	54.5 kN	Sforzo nel singolo connettore agli SLU
P_{RD}/P_{Di}	1.50 -	Coefficiente di sicurezza

Di seguito è riportata la verifica allo SLE per i conci caratterizzati dal minore coefficiente di sicurezza nella verifica agli SLU:

RISULTATI VERIFICHE SLE CONCIO 1

$S_{ritiro,SLE}$	230 kN/m	Sforzo di scorrimento dovuto alla contrazione da ritiro impedita ($N_{r,SLE}/L_{sr}$)
$V_{z,SLE}$	3600 kN	Taglio totale massimo di progetto agli SLE

Opera	Tratto	Settore	CEE	WBS	Id.doc	N.prog.	Rev.	Pag. di Pag.
L0703	213	E	12	VI6000	REL	01	B	57 di 94

Vz,SLE,trave	1519	kN	Taglio sulla sola nervatura agli SLE
Vz,SLE,sol	2080	kN	Taglio di progetto per verifica connettori agli SLE
S/I	0.358	1/m	Momento Statico Finale / Inerzia Finale (x carichi breve durata)
SDx,SLE	745	kN/m	Scorrimento complessivo a taglio

SDx,SLE	975	kN/m	Scorrimento complessivo di progetto trave-soletta
NC	20	n°/m	Numero di connettori / m per singola trave
Pdi	48.7	kN	Sforzo nel singolo connettore agli SLE
0,6-PRD/PDi	1.01	-	Coefficiente di sicurezza

8.2.4 Verifiche allo stato limite di fatica

Si riportano di seguito i risultati dell'analisi ottenuti utilizzando i modelli di carico 1 e 2 previsti dalla normativa per le verifiche a fatica.



Figura 48 – Tensioni normali sulla piattabanda superiore (Modello di carico a fatica 1)



Figura 49 – Tensioni normali sulla piattabanda inferiore (Modello di carico a fatica 1)

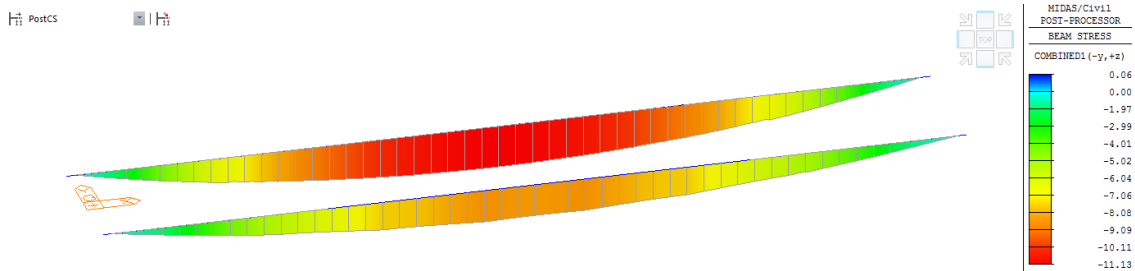

Figura 50 – Tensioni normali sulla piattabanda superiore (Modello di carico a fatica 2)

2.1.3 PEDEMONTANA DELLE MARCHE

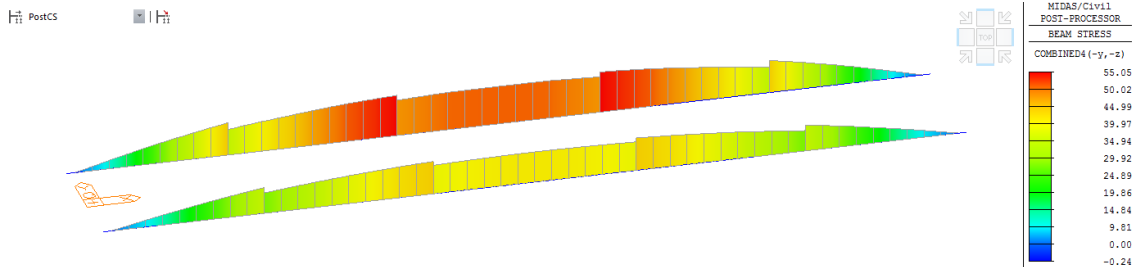
3° stralcio funzionale: Castelraimondo nord – Castelraimondo sud

4° stralcio funzionale: Castelraimondo sud – innesto S.S. 77 a Muccia

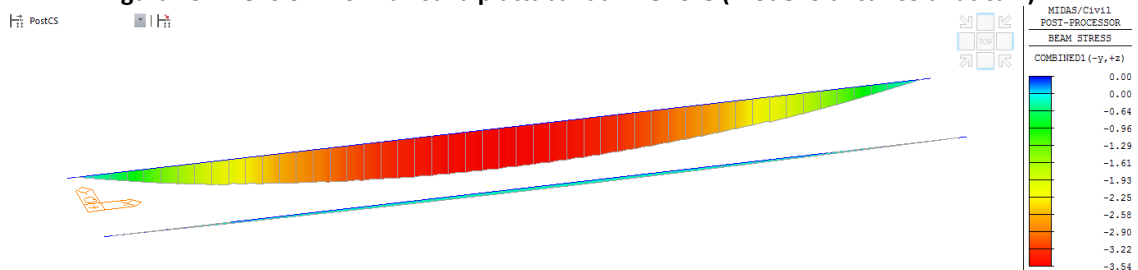
OPERE D'ARTE MAGGIORI: PONTE PALENTE

Relazione di calcolo impalcato

Opera	Tratto	Settore	CEE	WBS	Id.doc	N.prog.	Rev.	Pag. di Pag.
L0703	213	E	12	V16000	REL	01	B	58 di 94



Figura 51 – Tensioni normali sulla piattabanda inferiore (Modello di carico a fatica 2)

Nella tabella sono riportate quindi le verifiche a fatica per i dettagli costruttivi richiamati al paragrafo 6.8.3.

2.1.3 PEDEMONTANA DELLE MARCHE

3° stralcio funzionale: Castelraimondo nord – Castelraimondo sud

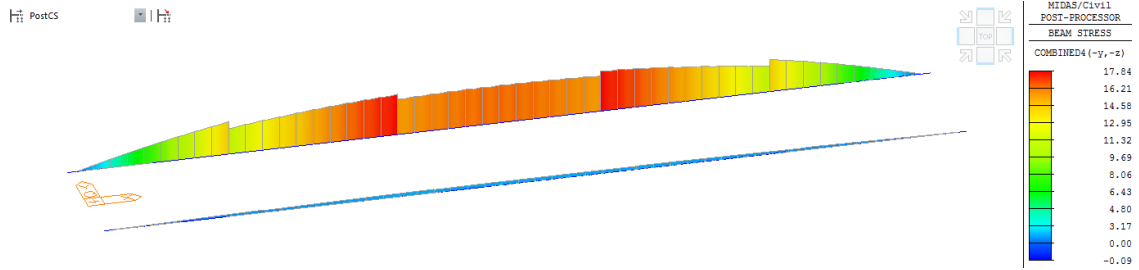
4° stralcio funzionale: Castelraimondo sud – innesto S.S. 77 a Muccia

OPERE D'ARTE MAGGIORI: PONTE PALENTE

Relazione di calcolo impalcato

Opera L0703	Tratto 213	Settore E	CEE 12	WBS VI6000	Id.doc REL	N.prog. 01	Rev. B	Pag. di Pag. 59 di 94
----------------	---------------	--------------	-----------	---------------	---------------	---------------	-----------	--------------------------

Tabella 24 – Riepilogo risultati verifiche a fatica

CONCIO 1						
Piattabanda superiore Concio 1	$\Delta\sigma_D$ Mpa	t mm	k_t -	γ_{Mf} -	$\Delta\sigma_D k_t / \gamma_{Mf}$ Mpa	$\Delta\sigma_{max}$ Mpa
Limite su saldatura di composizione delle travi principali	92.13	25	1	1.35	68.24	6.91
Limite su saldature dei pioli alle piattabande superiori	58.96	25	1	1.15	51.27	6.91
CONCIO 1						
Piattabanda inferiore Concio 1	$\Delta\sigma_D$ Mpa	t mm	k_t -	γ_{Mf} -	$\Delta\sigma_D k_t / \gamma_{Mf}$ Mpa	$\Delta\sigma_{max}$ Mpa
Limite su saldatura di composizione delle travi principali	92.13	35	1	1.35	68.24	44.25
CONCIO 1						
Anima Concio 1	$\Delta\sigma_D$ Mpa	t mm	k_t -	γ_{Mf} -	$\Delta\sigma_D k_t / \gamma_{Mf}$ Mpa	$\Delta\sigma_{max}$ Mpa
Limite su saldature degli irrigidenti longitudinali	41.27	18	1	1.15	35.89	23.50
CONCIO 2						
Piattabanda superiore Concio 2	$\Delta\sigma_D$ Mpa	t mm	k_t -	γ_{Mf} -	$\Delta\sigma_D k_t / \gamma_{Mf}$ Mpa	$\Delta\sigma_{max}$ Mpa
Limite su saldatura di composizione delle travi principali	92.13	30	1	1.35	68.24	10.51
Limite su saldature dei pioli alle piattabande superiori	58.96	30	1	1.15	51.27	10.51
CONCIO 2						
Piattabanda inferiore Concio 2	$\Delta\sigma_D$ Mpa	t mm	k_t -	γ_{Mf} -	$\Delta\sigma_D k_t / \gamma_{Mf}$ Mpa	$\Delta\sigma_{max}$ Mpa
Limite su saldatura di composizione delle travi principali	92.13	45	1	1.35	68.24	55.05
CONCIO 2						
Anima Concio 2	$\Delta\sigma_D$ Mpa	t mm	k_t -	γ_{Mf} -	$\Delta\sigma_D k_t / \gamma_{Mf}$ Mpa	$\Delta\sigma_{max}$ Mpa
Limite su saldature degli irrigidenti longitudinali	41.27	16	1	1.15	35.89	28.50
CONCIO 3						
Piattabanda superiore Concio 3	$\Delta\sigma_D$ Mpa	t mm	k_t -	γ_{Mf} -	$\Delta\sigma_D k_t / \gamma_{Mf}$ Mpa	$\Delta\sigma_{max}$ Mpa
Limite su saldatura di composizione delle travi principali	92.13	30	1	1.35	68.24	11.13
Limite su saldature dei pioli alle piattabande superiori	58.96	30	1	1.15	51.27	11.13
CONCIO 3						
Piattabanda inferiore Concio 3	$\Delta\sigma_D$ Mpa	t mm	k_t -	γ_{Mf} -	$\Delta\sigma_D k_t / \gamma_{Mf}$ Mpa	$\Delta\sigma_{max}$ Mpa
Limite su saldatura di composizione delle travi principali	92.13	50	1	1.35	68.24	51.08
CONCIO 3						
Anima Concio 3	$\Delta\sigma_D$ Mpa	t mm	k_t -	γ_{Mf} -	$\Delta\sigma_D k_t / \gamma_{Mf}$ Mpa	$\Delta\sigma_{max}$ Mpa
Limite su saldature degli irrigidenti longitudinali	41.27	16	1	1.15	35.89	25.90

8.3 VERIFICHE ALLO SLE IN FASE FINALE

8.3.1 Verifiche di deformabilità

Come indicato al paragrafo 6.8.4.1, si è verificato che le deformazioni di impalcato per effetto dei carichi mobili siano inferiori ad 1/500 della luce di impalcato. Di seguito è riportato l'andamento delle massime deformazioni verticali per effetto del carico mobile viaggiante lungo l'opera.



Figura 52 – Spostamenti verticali per effetto dei carichi mobili

Lo spostamento ottenuto è pari a 52.3 mm, inferiore al limite di $50 \cdot 10^3 / 500 = 100$ mm.

8.3.1.1 Contromonta

Nella seguente tabella si riportano i valori degli spostamenti ricavati per le condizioni di carico permanenti (cfr. Figura 24 e Figura 27), dai quali sono stati dedotti i valori delle contromonte.

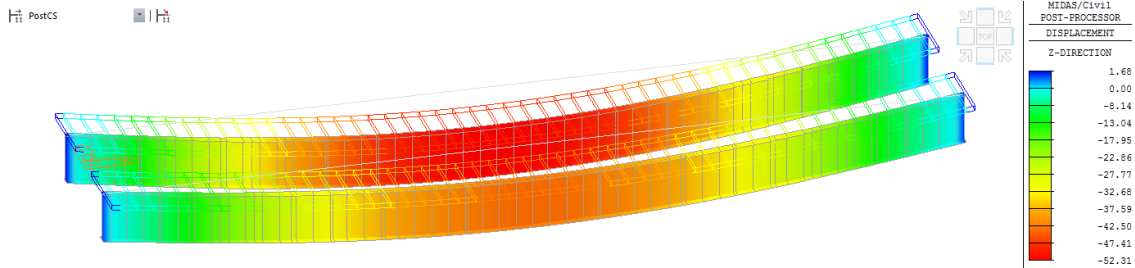
Freccia pesi propri (G1) [mm]	Freccia carichi permanenti (G2) [mm]	Freccia totale (G1+G2) [mm]	CONTROMONTA [mm]
157.1	18.3	175.4	200

8.3.2 Verifiche di limitazione delle tensioni in esercizio

Visto lo schema statico adottato, la soletta risulta completamente compressa. Si riportano quindi i diagrammi delle tensioni di compressione agenti nella soletta in direzione longitudinale per le combinazioni di esercizio rare e quasi permanente.



Figura 53 – Inviluppo delle combinazioni rare (SLE-R) - Tensioni normali nella soletta



2.1.3 PEDEMONTANA DELLE MARCHE

3° stralcio funzionale: Castelraimondo nord – Castelraimondo sud

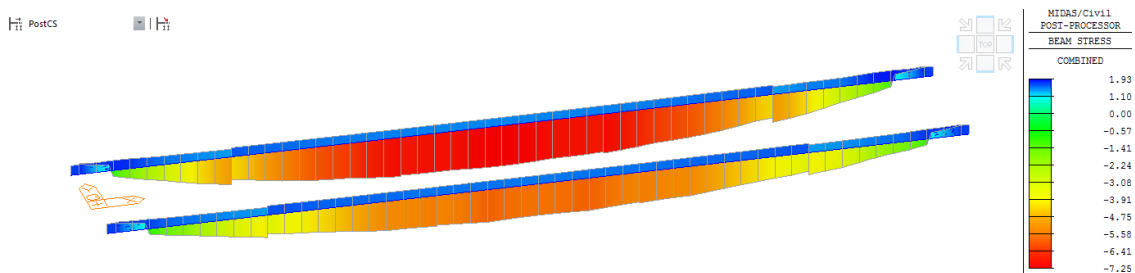
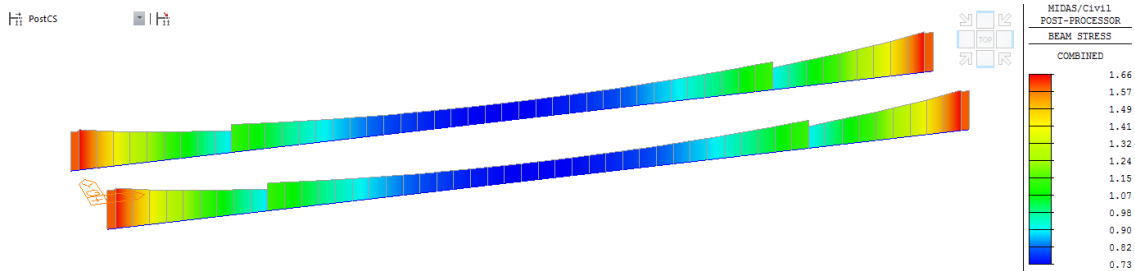
4° stralcio funzionale: Castelraimondo sud – innesto S.S. 77 a Muccia

OPERE D'ARTE MAGGIORI: PONTE PALENTE

Relazione di calcolo impalcato

Opera L0703	Tratto 213	Settore E	CEE 12	WBS VI6000	Id.doc REL	N.prog. 01	Rev. B	Pag. di Pag. 61 di 94
----------------	---------------	--------------	-----------	---------------	---------------	---------------	-----------	--------------------------

Figura 54 – Combinazione quasi permanente (SLE-QP) - Tensioni normali nella soletta

Le tensioni normali di compressione nelle diverse combinazioni di esercizio risultano quindi inferiori ai limiti previsti dalla normativa. Risulta infatti:

- Combinazioni caratteristiche (rare) $\sigma_c = 7.25 \text{ MPa} < \sigma_{c,R} = 21.0 \text{ MPa}$;
- Combinazione quasi permanente $\sigma_c = 1.66 \text{ MPa} < \sigma_{c,QP} = 15.8 \text{ MPa}$.

9. VERIFICHE DEGLI ELEMENTI DI CARPENTERIA SECONDARIA

Nei paragrafi successivi sono riportate le verifiche di instabilità degli elementi di carpenteria secondaria. Le sollecitazioni agenti sugli elementi costituenti il traverso vengono ricavate attraverso modelli piani semplificati di aste (elementi soggetti a solo sforzo normale).

I controventi superiori vengono verificati in condizioni di montaggio, in funzione delle sollecitazioni che derivano dall'azione tagliante del vento. Ipotizzando la presenza di una sola diagonale di controvento tra due travi principali e tra tre diaframmi contigui, l'azione risultante del vento risulta pari a:

- $F_{wm,1,SLE} = 4.4 \text{ kN/m} \cdot 12 \text{ m} = 52.8 \text{ kN}$;
- $F_{wm,1,SLU} = 1.5 \cdot F_{wm,1,SLE} = 79.2 \text{ kN}$.

Per cui lo sforzo normale nel controvento risulta pari a:

- $N_{cs,SLE} = F_{wm,1,SLE} / \cos\alpha = 87.9 \text{ kN}$;
- $N_{cs,SLU} = F_{wm,1,SLU} / \cos\alpha = 131.9 \text{ kN}$;



Figura 55 – Schema di calcolo controventatura superiore

Per i traversi intermedi, l'effetto locale sui diaframmi consiste nell'azione ad essi trasmessa dalla trave di spina valutata dal modello globale considerando però, al fine di massimizzare tale azione, la trave vincolata mediante appoggi fissi sui traversi e studiando la posizione dei carichi accidentali stradali che massimizza le sollecitazioni; si valutano quindi i massimi sforzi di compressione e trazione nelle aste mediante un modello di calcolo piano del traverso caricato dall'azione suddetta.

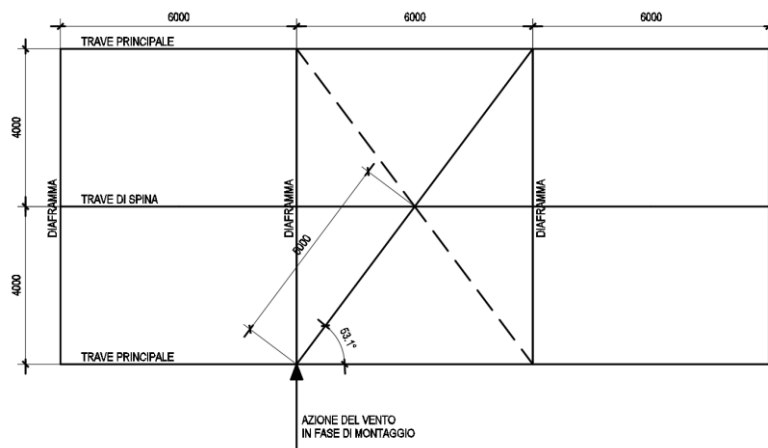

Figura 56 – Azione massima trasmessa dalla trave di spina allo SLU

2.1.3 PEDEMONTANA DELLE MARCHE

3° stralcio funzionale: Castelraimondo nord – Castelraimondo sud

4° stralcio funzionale: Castelraimondo sud – innesto S.S. 77 a Muccia

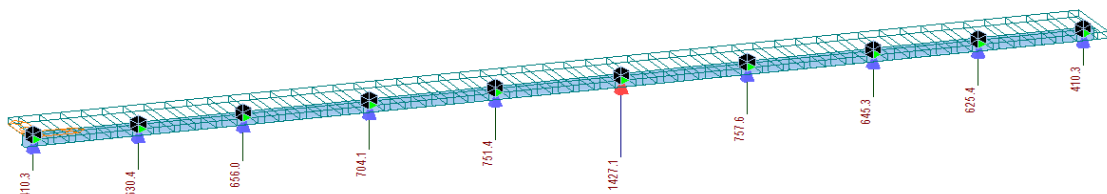
OPERE D'ARTE MAGGIORI: PONTE PALENTE

Relazione di calcolo impalcato

Opera L0703	Tratto 213	Settore E	CEE 12	WBS VI6000	Id.doc REL	N.prog. 01	Rev. B	Pag. di Pag. 63 di 94
----------------	---------------	--------------	-----------	---------------	---------------	---------------	-----------	--------------------------



Figura 57 – Sforzi normali agenti nei diaframmi intermedi allo SLU

Tutti gli elementi hanno sezione a doppio L. Per tutti gli elementi è stata considerata una lunghezza di libera inflessione pari all'effettiva lunghezza della trave ($L_0/L = 1$).

9.1 VERIFICA DEI CONTROVENTI SUPERIORI

Nella tabella a seguire si sviluppa la verifica della classe di appartenenza e il calcolo della resistenza all'instabilità dell'asta. Si evidenzia che essendo la resistenza maggiore del massimo sforzo di compressione di progetto, la verifica è soddisfatta.

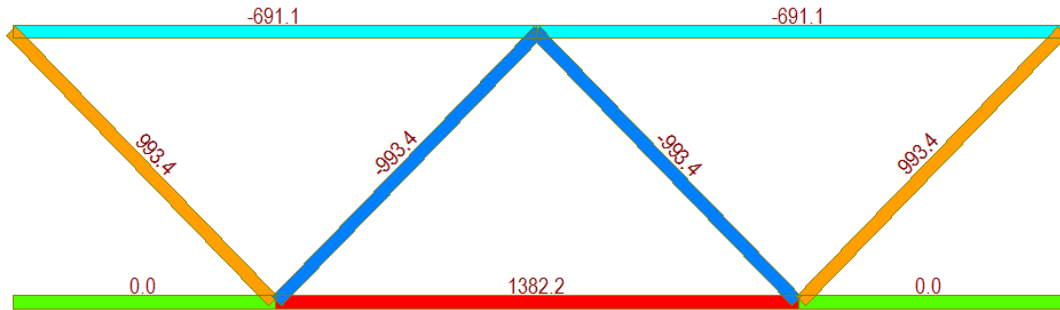
Tabella 25 – Verifica di stabilità per controventi superiori

f_{yk} [MPa]	E [kPa]	h [mm]	b [mm]	t [mm]	h/t [-]	(b+h)/(2t) [-]	ϵ [-]	14 ϵ [-]	CLASSE
355	2.10E+08	100	100	10	10.00	10.00	0.81	11.34	3

A [m ²]	J_{yy} [m ²]	J_{zz} [m ²]	J_{min} [m ²]	L [m]	L_0/L [-]	L_0 [m]	i_{min} [m]	15 i_{min} [m]
3.83E-03	3.53E-06	7.76E-06	3.53E-06	5	1	5	0.0304	0.46

PROFILATO SEMPLICE		
A [cm ²]	J_{min} [cm ⁴]	i_{min} [cm]
1.92E+01	177	3.04

SNELLEZZA EQUIV. ASTA COMPOSTA				
L_0 [m]	i_{min} [m]	λ_1 [-]	λ [-]	λ_{eq} [-]
1	0.030	32.9	164.7	167.9

CALCOLO DELLA RESISTENZA ALL'INSTABILITA' DELL'ASTA									
ω (λ) [-]	N_{cr} [kN]	$\bar{\lambda}$ [-]	α [-]	ϕ [-]	χ [-]	γ_{M1} [-]	$N_{b,Rd}$ [kN]	N_{Ed} [kN]	σ_{Ed} [MPa]
167.9	281.6	2.20	0.34	3.26	0.18	1.1	218.6	131.9	34.4

2.1.3 PEDEMONTANA DELLE MARCHE

3° stralcio funzionale: Castelraimondo nord – Castelraimondo sud

4° stralcio funzionale: Castelraimondo sud – innesto S.S. 77 a Muccia

OPERE D'ARTE MAGGIORI: PONTE PALENTE

Relazione di calcolo impalcato

Opera L0703	Tratto 213	Settore E	CEE 12	WBS VI6000	Id.doc REL	N.prog. 01	Rev. B	Pag. di Pag. 64 di 94
----------------	---------------	--------------	-----------	---------------	---------------	---------------	-----------	--------------------------

9.2 VERIFICA DEI CORRENTI SUPERIORI

Nella tabella a seguire si sviluppa la verifica della classe di appartenenza e il calcolo della resistenza all'instabilità dell'asta. Si evidenzia che essendo la resistenza maggiore del massimo sforzo di compressione di progetto, la verifica è soddisfatta.

Tabella 26 – Verifica di stabilità per correnti superiori

f_{yk} [MPa]	E [kPa]	h [mm]	b [mm]	t [mm]	h/t [-]	(b+h)/(2t) [-]	ϵ [-]	14 ϵ [-]	CLASSE
355	2.10E+08	130	130	12	10.83	10.83	0.81	11.34	3
A [m ²]	J_{yy} [m ²]	J_{zz} [m ²]	J_{min} [m ²]	L [m]	L_0/L [-]	L_0 [m]	i_{min} [m]	15 i_{min} [m]	
6.00E-03	9.44E-06	1.97E-05	9.44E-06	3.7	1	3.7	0.040	0.60	
PROFILATO SEMPLICE			SNELLEZZA EQUIV. ASTA COMPOSTA						
A [cm ²]	J_{min} [cm ⁴]	i_{min} [cm]	L_0 [m]	i_{min} [m]	λ_1 [-]	λ [-]	λ_{eq} [-]		
3.00E+01	177	3.04	0.65	0.030	21.4	93.2	95.7		
CALCOLO DELLA RESISTENZA ALL'INSTABILITA' DELL'ASTA									
ω (λ) [-]	N_{cr} [kN]	$\frac{\lambda}{\lambda_1}$ [-]	α [-]	ϕ [-]	χ [-]	γ_{M1} [-]	$N_{b,Rd}$ [kN]	N_{Ed} [kN]	σ_{Ed} [MPa]
95.7	1357.8	1.25	0.34	1.46	0.45	1.1	872.1	691.1	115.3

9.3 VERIFICA DEI CORRENTI INFERIORI

Per il corrente inferiore teso si riporta la verifica della sezione a trazione, confrontando la tensione agente nell'asta con la resistenza di progetto $f_{yd} = 355/1.05 = 338$ MPa.

$$\sigma_{Ed} = N_{Ed}/A = 1382 \cdot 10^3 / 6000 = 230 \text{ MPa} < f_{yd}$$

9.4 VERIFICA DEI TRAVERSI INTERMEDI DIAGONALI

Nella tabella a seguire si sviluppa la verifica della classe di appartenenza e il calcolo della resistenza all'instabilità dell'asta. Si evidenzia che essendo la resistenza maggiore del massimo sforzo di compressione di progetto, la verifica è soddisfatta.

Tabella 27 – Verifica di stabilità per traveri intermedi diagonali

f_{yk} [MPa]	E [kPa]	h [mm]	b [mm]	t [mm]	h/t [-]	(b+h)/(2t) [-]	ϵ [-]	14 ϵ [-]	CLASSE
355	2.10E+08	130	130	12	10.83	10.83	0.81	11.34	3
A [m ²]	J_{yy} [m ²]	J_{zz} [m ²]	J_{min} [m ²]	L [m]	L_0/L [-]	L_0 [m]	i_{min} [m]	15 i_{min} [m]	
6.00E-03	9.44E-06	1.97E-05	9.44E-06	2.6	1	2.6	0.040	0.60	
PROFILATO SEMPLICE			SNELLEZZA EQUIV. ASTA COMPOSTA						
A [cm ²]	J_{min} [cm ⁴]	i_{min} [cm]	L_0 [m]	i_{min} [m]	λ_1 [-]	λ [-]	λ_{eq} [-]		
3.00E+01	177	3.04	1	0.030	32.9	65.5	73.3		
CALCOLO DELLA RESISTENZA ALL'INSTABILITA' DELL'ASTA									
ω (λ) [-]	N_{cr} [kN]	$\frac{\lambda}{\lambda_1}$ [-]	α [-]	ϕ [-]	χ [-]	γ_{M1} [-]	$N_{b,Rd}$ [kN]	N_{Ed} [kN]	σ_{Ed} [MPa]
73.3	2311.7	0.96	0.34	1.09	0.62	1.1	1205.1	993.4	165.7

Opera	Tratto	Settore	CEE	WBS	Id.doc	N.prog.	Rev.	Pag. di Pag.
L0703	213	E	12	VI6000	REL	01	B	65 di 94

9.5 VERIFICA DEI TRAVERSI DI TESTATA

I traverzi di testata (asse appoggi) hanno sezione ad I avente altezza pari a 2.3 m e flange superiori e inferiori aventi larghezza pari a 500 mm e spessori rispettivamente pari a 25 e 40 mm. Lo spessore dell'anima è pari a 15 mm. Le sollecitazioni massime allo stato limite ultimo da modello di calcolo risultano pari a:

- $M_y = 1438 \text{ kNm}$;
- $V_z = 688 \text{ kN}$;



Figura 58 – Sollecitazioni allo SLU agenti nei traverzi di testata



Figura 59 – Tensioni normali e tangenziali allo SLU agenti nei traverzi di testata in esercizio

Si ottiene quindi una tensione ideale massima in tali elementi pari a:

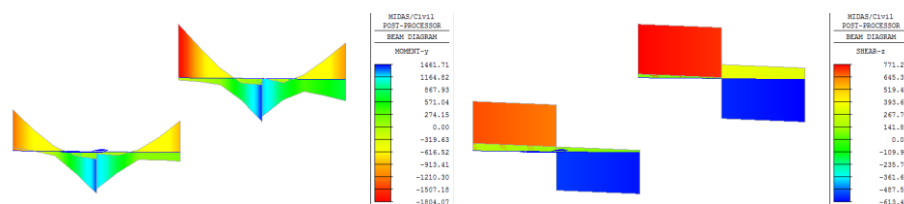
- $\sigma_{id} = (28.5^2 + 3 \cdot 17.7^2)^{0.5} = 46.2 \text{ MPa} < f_{yd} = 355/1.05 = 338 \text{ MPa}$

Per questi elementi è generalmente più gravosa la condizione di sollevamento dell'impalcato per sostituzione appoggi in fase di manutenzione. Nell'ipotesi di utilizzo di n. 2 martinetti per testata, posti a 1200 mm dagli appoggi di estremità e internamente agli stessi, utilizzando un apposito modello di calcolo di trave doppiamente appoggiata sui martinetti e caricata all'estremità (in corrispondenza degli appoggi) dalle azioni derivanti dai pesi propri e dai carichi da vento ($1.35 \cdot 2060 \text{ kN} = 2780 \text{ kN}$ per appoggio), si ottengono i seguenti risultati:

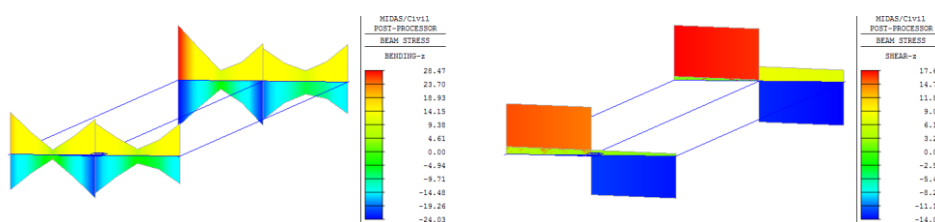

Figura 60 – Sollecitazioni allo SLU agenti nei traverzi di testata in fase di sollevamento

2.1.3 PEDEMONTANA DELLE MARCHE

3° stralcio funzionale: Castelraimondo nord – Castelraimondo sud

4° stralcio funzionale: Castelraimondo sud – innesto S.S. 77 a Muccia

OPERE D'ARTE MAGGIORI: PONTE PALENTE

Relazione di calcolo impalcato

Opera L0703	Tratto 213	Settore E	CEE 12	WBS VI6000	Id.doc REL	N.prog. 01	Rev. B	Pag. di Pag. 66 di 94
----------------	---------------	--------------	-----------	---------------	---------------	---------------	-----------	--------------------------



Figura 61 – Tensioni allo SLU agenti nei traversi di testata in fase di sollevamento

Si ottiene quindi una tensione ideale massima in tali elementi pari a:

- $\sigma_{id} = (57.6^2 + 3 \cdot 68.9)^{0.5} = 132.5 \text{ MPa} < f_{yd} = 355/1.05 = 338 \text{ MPa}$

In fase di sollevamento le tensioni risultano superiori a quelle di esercizio ma ad ogni modo al di sotto della resistenza di progetto.

9.6 VERIFICA DEI COLLEGAMENTI BULLONATI

Le verifiche dei collegamenti bullonati sono eseguite in accordo con la normativa vigente secondo quanto riportato al paragrafo 6.8.2.1. Si ricorda che le giunzioni sono ad attrito ed è previsto un apposito trattamento di sabbiatura delle superfici collegate.

9.6.1 Controventi superiori

Il collegamento dei controventi superiori è costituito da 6 bulloni, diametro M30, classe 10.9. Le verifiche sono riportate qui di seguito.

SOLLECITAZIONI		
V_{Ed}	n_b [-]	V_b [kN]
131.9	6	22.0

VERIFICA A TAGLIO DEI BULLONI					
d_b	Classe [-]	n [-]	$F_{v,Rd}$ [kN]	$F_{v,Sd}$ [kN]	ρ [D/C]
30	10.9	1	269.3	22	0.08

VERIFICA A RIFOLLAMENTO DELLA LAMIERA						
d_b [mm]	Classe [-]	α [-]	k [-]	$F_{b,Rd}$ [kN]	$F_{v,Sd}$ [kN]	ρ [D/C]
30	10.9	1	2.30	297.9	22.0	0.07

VERIFICA A SCORRIMENTO DEI BULLONI (SLU)							
d_b [mm]	Classe [-]	n [-]	μ [-]	$F_{p,c}$ [kN]	$F_{s,Rd}$ [kN]	$F_{s,Sd}$ [kN]	ρ [D/C]
30	10.9	1	0.45	392.7	141.4	22.0	0.16

VERIFICA A SCORRIMENTO DEI BULLONI (SLE)							
d_b [mm]	Classe [-]	n [-]	μ [-]	$F_{p,c}$ [kN]	$F_{s,Rd}$ [kN]	$F_{s,Sd}$ [kN]	ρ [D/C]
30	10.9	1	0.45	392.7	160.7	16.3	0.10

9.6.2 Correnti superiori

Il collegamento dei correnti superiori è costituito da 3 bulloni, diametro M30, classe 10.9. Le verifiche sono riportate qui di seguito.

SOLLECITAZIONI		
V_{Ed}	n_b [-]	V_b [kN]
691.1	3	230.4

VERIFICA A TAGLIO DEI BULLONI					
d_b	Classe [-]	n [-]	$F_{v,Rd}$ [kN]	$F_{v,Sd}$ [kN]	ρ [D/C]
30	10.9	2	538.6	230	0.43

VERIFICA A RIFOLLAMENTO DELLA LAMIERA						
d_b [mm]	Classe [-]	α [-]	k [-]	$F_{b,Rd}$ [kN]	$F_{v,Sd}$ [kN]	ρ [D/C]
30	10.9	1	2.30	297.9	230.4	0.77

2.1.3 PEDEMONTANA DELLE MARCHE

3° stralcio funzionale: Castelraimondo nord – Castelraimondo sud

4° stralcio funzionale: Castelraimondo sud – innesto S.S. 77 a Muccia

OPERE D'ARTE MAGGIORI: PONTE PALENTE

Relazione di calcolo impalcato

Opera L0703	Tratto 213	Settore E	CEE 12	WBS VI6000	Id.doc REL	N.prog. 01	Rev. B	Pag. di Pag. 68 di 94
----------------	---------------	--------------	-----------	---------------	---------------	---------------	-----------	--------------------------

VERIFICA A SCORRIMENTO DEI BULLONI (SLU)							
d_b [mm]	Classe [-]	n [-]	μ [-]	$F_{p,C}$ [kN]	$F_{s,Rd}$ [kN]	$F_{s,Sd}$ [kN]	ρ [D/C]
30	10.9	2	0.45	392.7	282.7	230.4	0.81

VERIFICA A SCORRIMENTO DEI BULLONI (SLE)							
d_b [mm]	Classe [-]	n [-]	μ [-]	$F_{p,C}$ [kN]	$F_{s,Rd}$ [kN]	$F_{s,Sd}$ [kN]	ρ [D/C]
30	10.9	2	0.45	392.7	321.3	170.6	0.53

9.6.3 Correnti inferiori

Il collegamento dei correnti inferiori è costituito da 6 bulloni diametro M30, classe 10.9. Le verifiche sono riportate qui di seguito.

SOLLECITAZIONI		
V_{Ed}	n_b [-]	V_b [kN]
1662.0	6	277.0

VERIFICA A TAGLIO DEI BULLONI					
d_b	Classe [-]	n [-]	$F_{v,Rd}$ [kN]	$F_{v,Sd}$ [kN]	ρ [D/C]
30	10.9	2	538.6	277	0.51

VERIFICA A RIFOLLAMENTO DELLA LAMIERA						
d_b [mm]	Classe [-]	α [-]	k [-]	$F_{b,Rd}$ [kN]	$F_{v,Sd}$ [kN]	ρ [D/C]
30	10.9	1	2.30	297.9	277.0	0.93

VERIFICA A SCORRIMENTO DEI BULLONI (SLU)							
d_b [mm]	Classe [-]	n [-]	μ [-]	$F_{p,C}$ [kN]	$F_{s,Rd}$ [kN]	$F_{s,Sd}$ [kN]	ρ [D/C]
30	10.9	2	0.45	392.7	282.7	277.0	0.98

VERIFICA A SCORRIMENTO DEI BULLONI (SLE)							
d_b [mm]	Classe [-]	n [-]	μ [-]	$F_{p,C}$ [kN]	$F_{s,Rd}$ [kN]	$F_{s,Sd}$ [kN]	ρ [D/C]
30	10.9	2	0.45	392.7	321.3	205.2	0.64

9.6.4 Traversi intermedi diagonali

Il collegamento dei correnti inferiori è costituito da 4 bulloni, diametro M30, classe 10.9. Le verifiche sono riportate qui di seguito.

SOLLECITAZIONI		
V_{Ed}	n_b [-]	V_b [kN]
993.4	4	248.4

VERIFICA A TAGLIO DEI BULLONI					
d_b	Classe [-]	n [-]	$F_{v,Rd}$ [kN]	$F_{v,Sd}$ [kN]	ρ [D/C]
30	10.9	2	538.6	248	0.46

VERIFICA A RIFOLLAMENTO DELLA LAMIERA						
d_b	Classe	α	k	$F_{b,Rd}$	$F_{v,Sd}$	ρ

2.1.3 PEDEMONTANA DELLE MARCHE

3° stralcio funzionale: Castelraimondo nord – Castelraimondo sud

4° stralcio funzionale: Castelraimondo sud – innesto S.S. 77 a Muccia

OPERE D'ARTE MAGGIORI: PONTE PALENTE

Relazione di calcolo impalcato

Opera L0703	Tratto 213	Settore E	CEE 12	WBS VI6000	Id.doc REL	N.prog. 01	Rev. B	Pag. di Pag. 69 di 94
----------------	---------------	--------------	-----------	---------------	---------------	---------------	-----------	--------------------------

[mm]	[-]	[-]	[-]	[kN]	[kN]	[D/C]
30	10.9	1	2.30	297.9	248.4	0.83

VERIFICA A SCORRIMENTO DEI BULLONI (SLU)

d_b [mm]	Classe [-]	n [-]	μ [-]	$F_{p,c}$ [kN]	$F_{s,Rd}$ [kN]	$F_{s,Sd}$ [kN]	ρ [D/C]
30	10.9	2	0.45	392.7	282.7	248.4	0.88

VERIFICA A SCORRIMENTO DEI BULLONI (SLE)

d_b [mm]	Classe [-]	n [-]	μ [-]	$F_{p,c}$ [kN]	$F_{s,Rd}$ [kN]	$F_{s,Sd}$ [kN]	ρ [D/C]
30	10.9	2	0.45	392.7	321.3	184.0	0.57

10. VERIFICA DELLA SOLETTA

L'analisi delle sollecitazioni flettenti e taglianti nella direzione trasversale della soletta di larghezza pari a 13.00 m è stata sviluppata considerando, una striscia di soletta di larghezza pari ad 1 m, schematizzata come trave continua semplicemente appoggiata in corrispondenza delle ali delle travi principali e della trave di spina, secondo lo schema riportato nella figura seguente. Il modello di calcolo è stato realizzato tramite il software di calcolo Midas Civil 2020.



Figura 62 – Schema di calcolo della soletta in direzione trasversale

1.1 CARICHI APPLICATI

La trave è soggetta ai carichi permanenti (G1, G2) ed ai carichi mobili previsti dal D.M. 14/01/2008.

1.1.1 *Pesi propri e carichi permanenti*

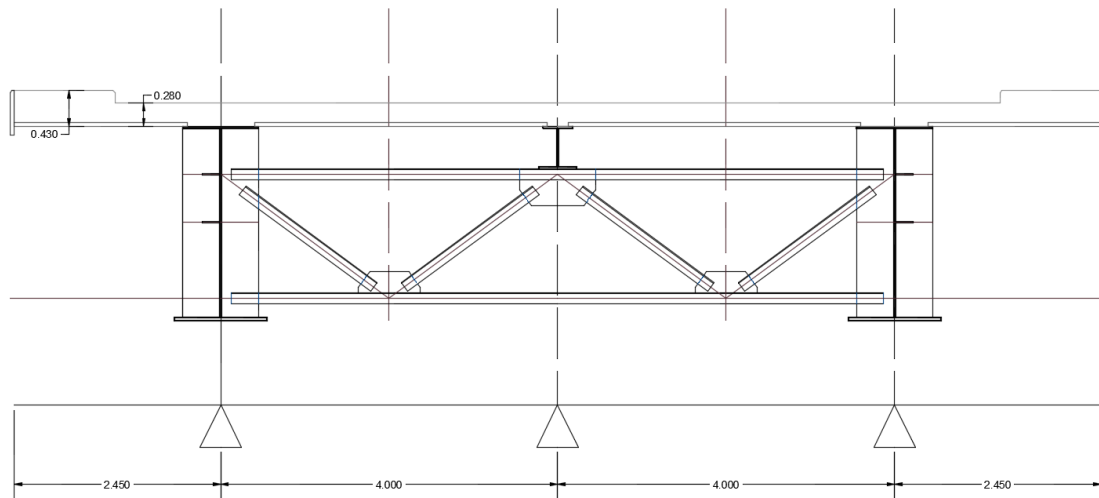
Il peso proprio della soletta e dei cordoli è valutato in automatico dal software di calcolo considerando un peso per unità di volume del calcestruzzo pari a 25 kN/m³ ed assegnando gli opportuni spessori agli elementi monodimensionali (0.30 m per la soletta, 0.45 m per i cordoli). È stato inoltre applicato il carico distribuito dovuto al peso della pavimentazione pari a 2 kN/m² e i carichi concentrati dovuti a guardrail, velette, corrimano e impianti.

1.1.2 *Carichi stradali*

I carichi applicati e la larghezza della striscia di soletta collaborante su cui si considera ripartito l'effetto di tali carichi sono stati definiti con le seguenti modalità. Sono state considerate le azioni Q_k e q_k con gli schemi di carico 1 e 2, così come definiti nel punto 5.1.3.3.3 del D.M. 17/01/18.

La valutazione della diffusione all'interno della soletta degli effetti dei carichi concentrati è stata sviluppata tenendo conto dello spessore della pavimentazione, dello spessore della soletta e della luce tra gli appoggi nella direzione trasversale.

Opera	Tratto	Settore	CEE	WBS	Id.doc	N.prog.	Rev.	Pag.diPag.
L0703	213	E	12	VI6000	REL	01	B	71 di 94

In direzione trasversale la diffusione del carico attraverso la pavimentazione e la soletta è assunta, a partire dall'impronta dei pneumatici, con inclinazione a 45° fino al piano medio della soletta. Studi sperimentali hanno dimostrato che in direzione longitudinale si può considerare un'ulteriore diffusione degli effetti del carico e pertanto la larghezza della striscia di soletta collaborante è incrementata di un valore al massimo pari ad L/4, dove L è l'interasse tra gli appoggi dello schema statico utilizzato (nel caso in esame pari a 4.0 m). La ripartizione avviene quindi secondo gli schemi rappresentati nella seguente figura.

RIPARTIZIONE IN DIREZIONE LONGITUDINALE

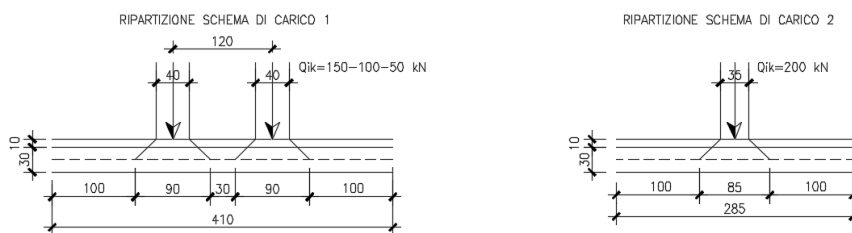

RIPARTIZIONE IN DIREZIONE TRASVERSALE



Figura 63 – Diffusione dei carichi stradali in senso longitudinale e trasversale

L'analisi della soletta è stata condotta comunque su uno schema di trave continua di larghezza di 1 m e pertanto i carichi considerati sulla trave continua sono i seguenti:

Schema di carico 1

Il carico Q_{ik} si ripartisce a partire dall'impronta del pneumatico pari a 0.40×0.40 m². La diffusione a 45° fino al piano medio della soletta permette di applicare il carico su una superficie pari a 0.88×0.88 m². Come detto, si considera un'ulteriore diffusione degli effetti del carico nella direzione longitudinale e pertanto la larghezza della striscia di soletta collaborante è incrementata di un valore massimo di $L/4 = 4/4 = 1$ m da entrambi i lati.

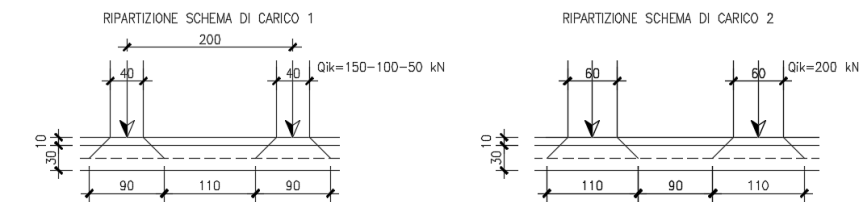
In definitiva tenendo conto dell'interasse di 1.2 m tra i due carichi risulta, nella direzione longitudinale, come evidenziato in figura, una larghezza collaborante di soletta pari a 4.08 m.

I carichi distribuiti corrispondenti agli assi dei carichi tandem considerati sono pertanto pari a:

Corsia 1 $q_1 = 300 / (4.10 \times 0.90) = 81.30$ KN/m/m;

Corsia 2 $q_2 = 200 / (4.10 \times 0.90) = 54.20$ KN/m/m;

Corsia 3 $q_3 = 100 / (4.10 \times 0.90) = 27.10$ KN/m/m.

Opera	Tratto	Settore	CEE	WBS	Id.doc.	N.prog.	Rev.	Pag. di Pag.
L0703	213	E	12	VI6000	REL	01	B	72 di 94

Ai carichi tandem sono stati aggiunti i carichi distribuiti previsti dallo schema di carico 1, proposto dalla normativa. Conseguentemente in corrispondenza del carico Q1k è stato applicato un carico pari a 9 kN/m² sull'intera larghezza della corsia e, analogamente, è stato applicato un carico distribuito pari a 2.5 kN/m² in corrispondenza di Q2k e Q3k.

Allo scopo di massimizzare le sollecitazioni nella soletta, l'analisi statica della trave continua è stata condotta considerando tre diverse condizioni di carico.

1a condizione: presenza di una sola colonna di carico (corsia 1);

2a condizione: presenza di due colonne di carico (corsie 1 e 2) ;

3a condizione: presenza di tre colonne di carico (corsie 1, 2 e 3).

In senso trasversale sono state considerate due possibili posizioni delle tre corsie di carico, disponendo la corsia 1 una volta con la massima eccentricità e una volta in posizione centrata rispetto all'asse dell'impalcato.



Figura 64 – Posizione trasversale dei carichi mobili concentrati (schema di carico 1)

Schema di carico 2

Lo schema di carico 2 delle azioni variabili da traffico è costituito da una coppia di due carichi da 200 KN posti trasversalmente a distanza di 2 m. Ognuno di essi si ripartisce in maniera analoga a quanto visto per lo schema 1, a partire dall'impronta del pneumatico pari a 0.35x0.60 m² fino ad un'area pari 2.85 x 1.10 m².

In senso trasversale sono state considerate due possibili posizioni del carico, disponendo le aree di carico una volta con in maniera centrata rispetto all'interasse tra due appoggi e una volta in posizione centrata rispetto all'asse dell'impalcato.

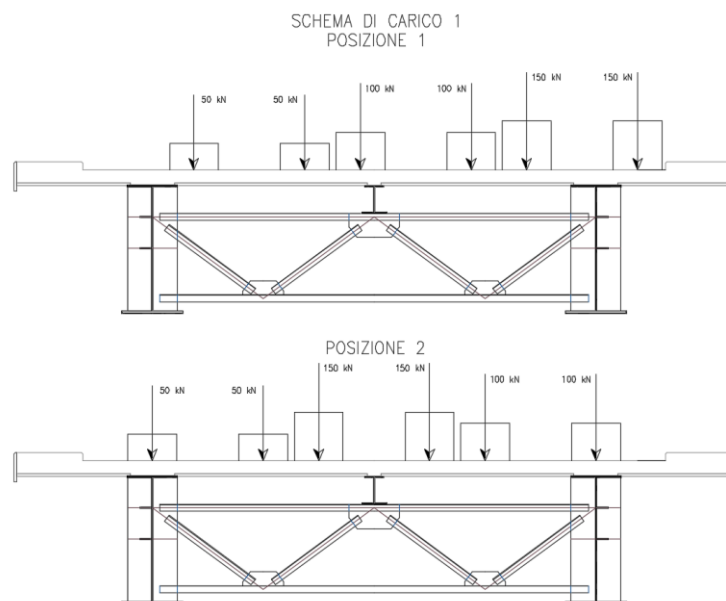

Figura 65 – Posizione trasversale dei carichi mobili (schema di carico 2)

1.1.3 Urto di un veicolo in svio

Le azioni di progetto sono state definite secondo le indicazioni del paragrafo 3.6.3.3.2 delle NTC18. Il carico di progetto è costituito da una forza orizzontale di $A_k = 100$ kN, applicata alla quota minima fra 1,0 m sopra il piano di marcia e 100 mm sotto la sommità della barriera. Nel caso in esame si assume che la forza agisca ad una distanza $d = 0.90$ m dalla base della barriera.

Questa forza è stata sia applicata nel modello monodimensionale della soletta (considerando una combinazione di carichi eccezionale SLU-E), ma è stata anche utilizzata per eseguire una verifica locale del cordolo per azioni d'urto.

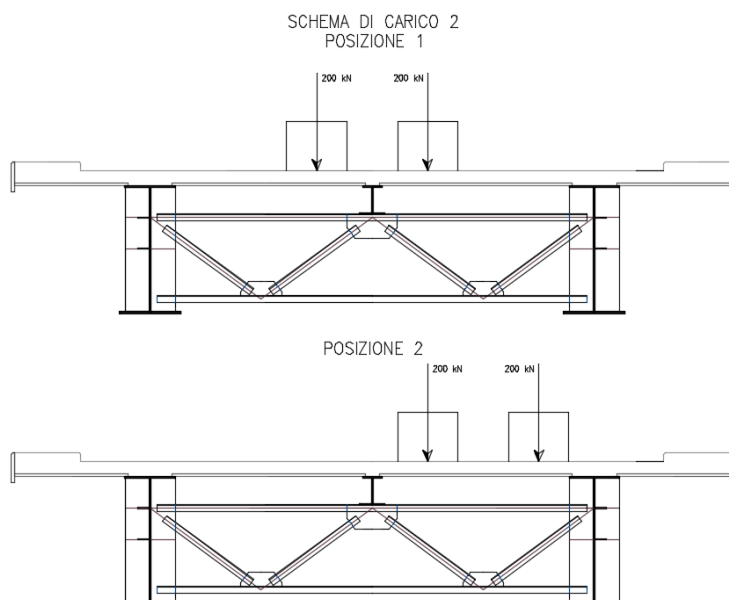
1.1.4 Combinazioni di carico

Sono state considerate le seguenti combinazioni di carico agli SLU e SLE.

Tabella 28 – Combinazioni di carico per la verifica della soletta

COMBINAZIONE	G1	G2	Qk	AK
SLU	1.35	1.35	1.35	0.00
SLU - E	1.00	1.00	0.00	1.00
SLE-R	1.00	1.00	1.00	0.00
SLE-F	1.00	1.00	0.75	0.00
SLE-QP	1.00	1.00	0.00	0.00

Le combinazioni che prevedono la presenza di carichi mobili sono state considerate 8 volte facendo variare gli schemi di carico e le loro posizioni e le tre condizioni per lo schema 1.

1.2 RISULTATI DELL'ANALISI

Opera	Tratto	Settore	CEE	WBS	Id.doc	N.prog.	Rev.	Pag. di Pag.
L0703	213	E	12	VI6000	REL	01	B	74 di 94

Nel presente paragrafo si riportano i diagrammi involuppo di momento flettente e taglio per le diverse combinazioni di carico. Si nota che i diagrammi sono stati spuntati in corrispondenza della piattabanda superiore delle travi principali di impalcato.



Figura 66 – Involuppo SLU – Momento flettente



Figura 67 – Involuppo SLU – Taglio

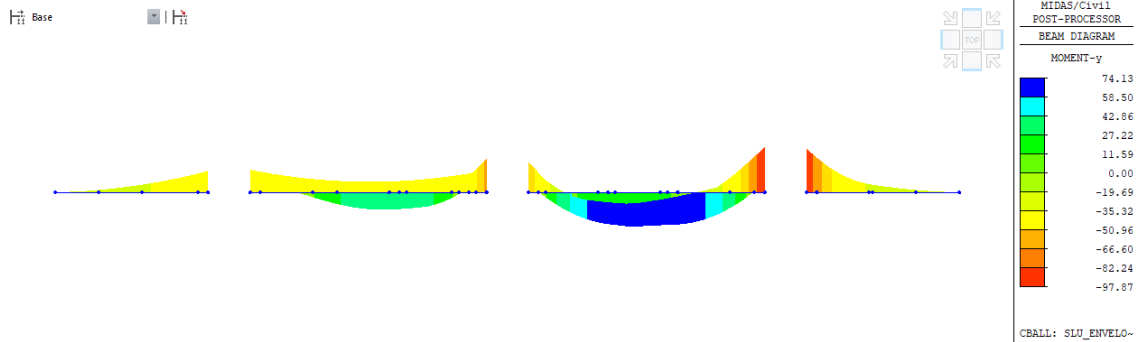

Figura 68 – Involuppo SLU-E – Momento flettente

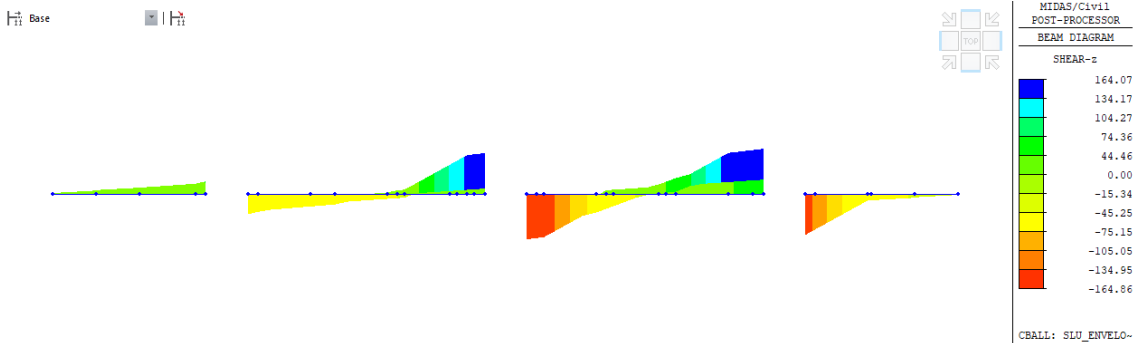

Figura 69 – Involuppo SLU-E – Taglio

Opera	Tratto	Settore	CEE	WBS	Id.doc	N.prog.	Rev.	Pag. di Pag.
L0703	213	E	12	VI6000	REL	01	B	75 di 94

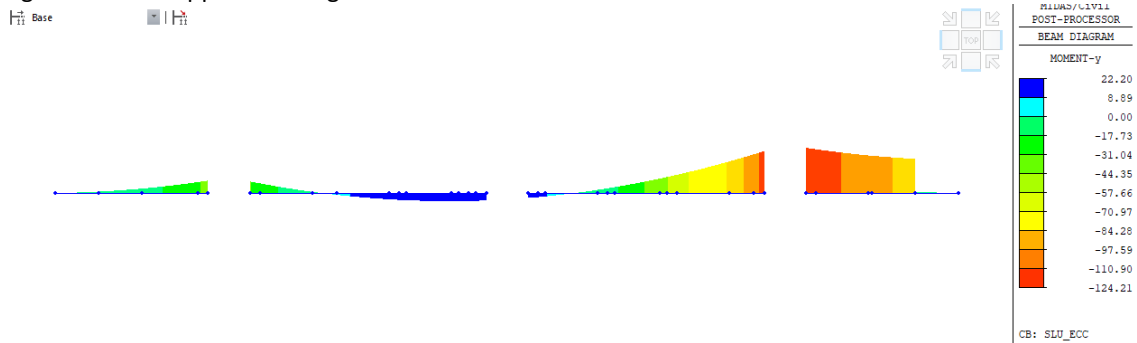

Figura 70 – Involuppo SLE-R – Momento flettente

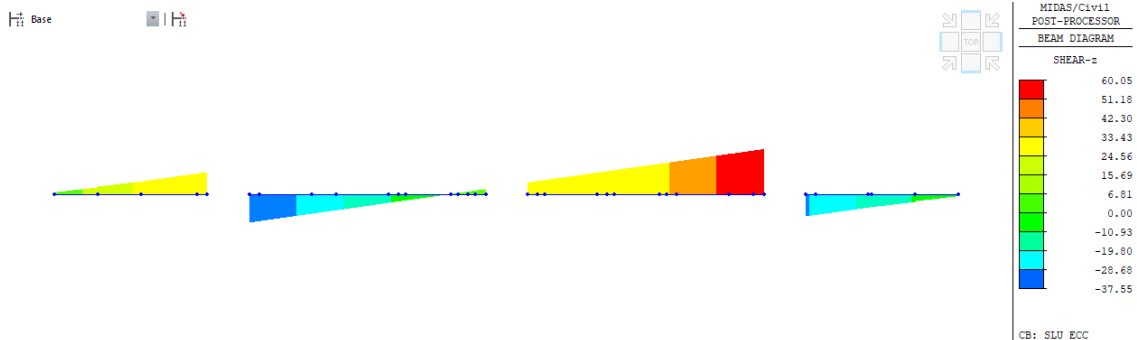

Figura 71 – Involuppo SLE-F – Momento flettente

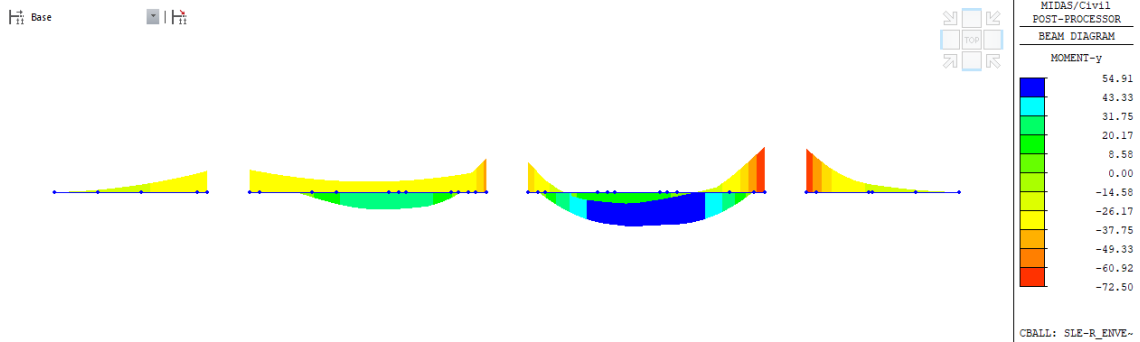

Figura 72 – Involuppo SLE-QP – Momento flettente

1.3 VERIFICHE STRUTTURALI

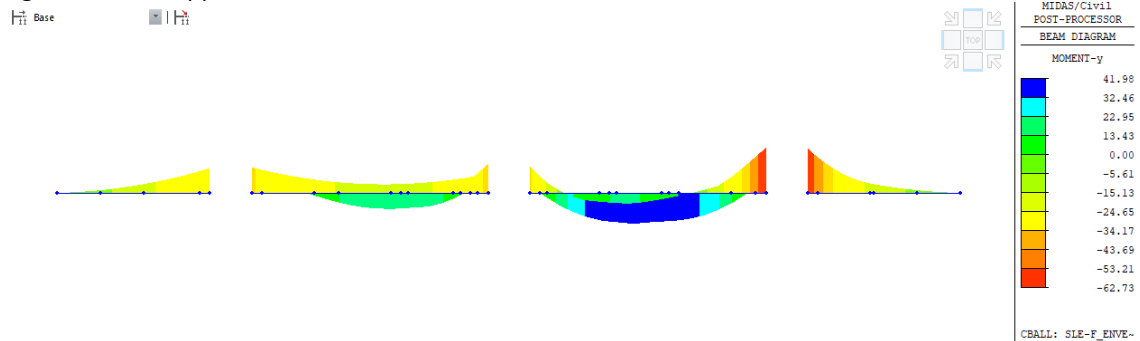
1.3.1 Verifiche allo SLU

Di seguito sono riportate le verifiche a flessione e taglio allo SLU.

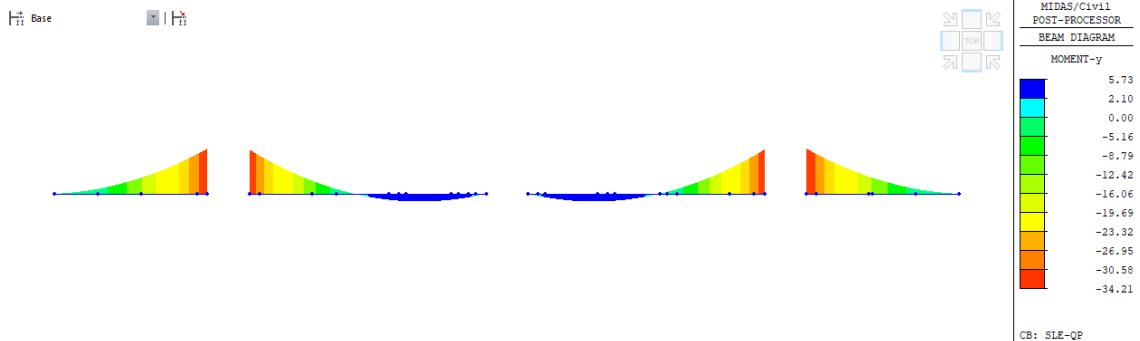
Combinazione	$M_{max,sup}$ [kNm]	$M_{max,inf}$ [kNm]	V_{max} [kN]
SLU	-97.87	74.13	164.86
SLU-E	-124.21	22.20	60.05

Vista la presenza della predalle in calcestruzzo, la verifica a flessione allo SLU viene effettuata considerando le seguenti sezioni resistenti:

2.1.3 PEDEMONTANA DELLE MARCHE

3° stralcio funzionale: Castelraimondo nord – Castelraimondo sud

4° stralcio funzionale: Castelraimondo sud – innesto S.S. 77 a Muccia

OPERE D'ARTE MAGGIORI: PONTE PALENTE

Relazione di calcolo impalcato

Opera L0703	Tratto 213	Settore E	CEE 12	WBS VI6000	Id.doc REL	N.prog. 01	Rev. B	Pag. di Pag. 76 di 94
----------------	---------------	--------------	-----------	---------------	---------------	---------------	-----------	--------------------------

- Momento flettente negativo (fibre tese superiori): $B = 1.00 \text{ m}$, $H = 0.30 \text{ m}$, $c_{sup} = 3.5 \text{ cm}$, $c_{inf} = 7 \text{ cm}$.
- Momento flettente positivo (fibre tese inferiori): $B = 1.00 \text{ m}$, $H = 0.25 \text{ m}$, $c_{sup} = 3.5 \text{ cm}$, $c_{inf} = 2 \text{ cm}$;

L'armatura considerata al lembo superiore e inferiore è di $1\Phi 22/20$.

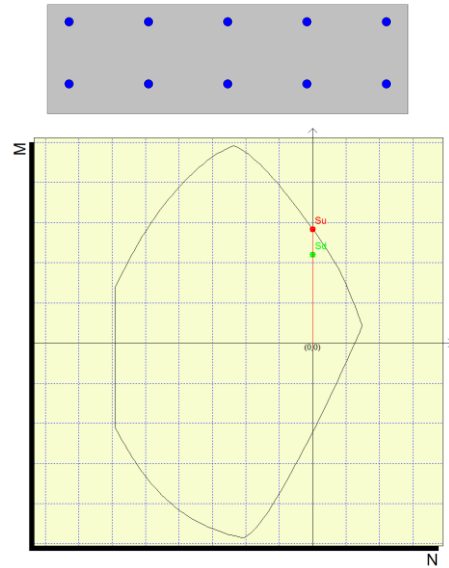

$$M_{Ed} = 97.87 \text{ kNm}$$

$$M_{Rd} = 170.2 \text{ kNm}$$

$$F.S. = 1.74$$

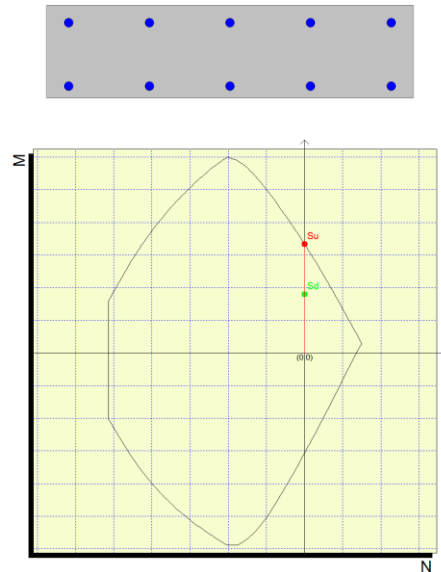

$$M_{Ed} = 74.13 \text{ kNm}$$

$$M_{Rd} = 133.3 \text{ kNm}$$

$$F.S. = 1.80$$

La verifica a taglio per elementi non armati a taglio viene condotta come previsto dal D.M. 14/01/2008 p.to 4.1.2.1.3.1. Considerando un taglio sollecitante massimo di 165 kN, la verifica, riportata nella seguente tabella, risulta soddisfatta.

VERIFICA PER ELEMENTI NON ARMATI A TAGLIO: $V_{Ed} < V_{Rd}$													
$V_{Ed,max}$	b	h	c	d	k	Armatura tesa	A_t	ρ_t	$N_{Ed,min}$	σ_{cp}	v_{min}	V_{Rd}	FS
[kN]	[mm]	[mm]	[mm]	[mm]	[-]		[mm ²]	[-]	[kN]	[MPa]	[-]	[kN]	
150.0	1000	280	35	245	1.90	1Φ22/20	1901	7.8E-03	0.0	0.000	0.54	168.2	1.02

1.3.2 Verifiche allo SLE

Di seguito sono riportate le verifiche agli SLE di limitazione delle tensioni in esercizio e di fessurazione. In accordo con il D.M. 14/01/2008 p.to 4.1.2.2, i limiti di fessurazione assunti sono stati scelti considerando condizioni ambientali aggressive e armature poco sensibili ai fenomeni di corrosione, per cui si utilizza il limite $w_2=0.3\text{mm}$ per le combinazioni frequenti e il limite $w_1=0.2\text{mm}$ per la combinazione quasi permanente.

Opera	Tratto	Settore	CEE	WBS	Id.doc	N.prog.	Rev.	Pag. di Pag.
L0703	213	E	12	VI6000	REL	01	B	77 di 94

Combinazione	$M_{max,sup}$ [kNm]	$M_{max,inf}$ [kNm]
SLE-R	-72.50	54.91
SLE-F	-62.73	41.98
SLE-QP	-34.21	5.73

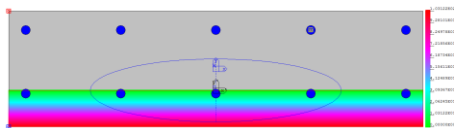
Verifica di limitazione delle tensioni in esercizio

$$M_{Ed} = 72.5 \text{ kNm}$$

$$\sigma_c = -6.6 \text{ MPa} < 0.45 f_{ck}$$

$$\sigma_s = 174.4 \text{ MPa} < 0.8 f_{yk}$$

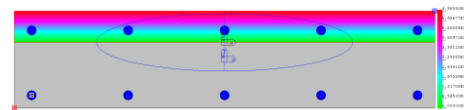

$$M_{Ed} = 54.91 \text{ kNm}$$

$$\sigma_c = -6.6 \text{ MPa} < 0.45 f_{ck}$$

$$\sigma_s = 166.1 \text{ MPa} < 0.8 f_{yk}$$

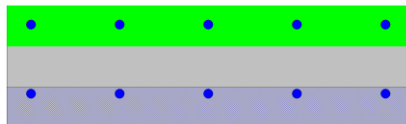
Verifica di fessurazione (SLE-F)

$$M_{Ed} = 62.73 \text{ kNm}$$

$$w_k = 0.05 \text{ mm} < w_2$$

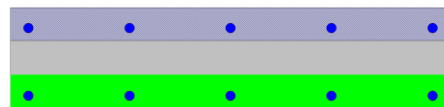

$$M_{Ed} = 41.98 \text{ kNm}$$

$$w_k = 0.077 \text{ mm} < w_2$$

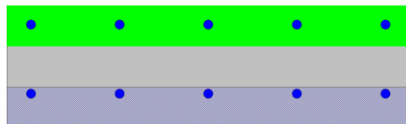
Verifica di fessurazione (SLE-QP)

$$M_{Ed} = 34.21 \text{ kNm}$$

$$w_k = 0.0 \text{ mm}$$



$$M_{Ed} = 5.73 \text{ kNm}$$

$$w_k = 0.0 \text{ mm}$$

1.3.3 Verifica locale del cordolo per azioni d'urto

In questo paragrafo sono riportati i risultati ottenuti dalle verifiche locali dei cordoli che ospitano le barriere di sicurezza. Le azioni di progetto sono state definite secondo le indicazioni del paragrafo 3.6.3.3.2 delle NTC18. Il carico di progetto è costituito da una forza orizzontale di $F=100 \text{ KN}$, applicata alla quota minima fra 1,0 m sopra il piano di marcia e 100 mm sotto la sommità della barriera.

Nel caso in esame si assume che la forza agisca ad una distanza $d=0.90 \text{ m}$ dalla base della barriera. Lo spessore della soletta è pari ad $s=0.30$, quello del cordolo a 0.43 m per cui l'estradosso del cordolo si trova ad una distanza sopra l'estradosso di soletta pari a $c=0.15 \text{ m}$.

Verifica a tenso-flessione della soletta

Il momento sollecitante a quota piano medio della soletta, che nasce in caso di urto di un veicolo sulla barriera, vale:

2.1.3 PEDEMONTANA DELLE MARCHE

3° stralcio funzionale: Castelraimondo nord – Castelraimondo sud

4° stralcio funzionale: Castelraimondo sud – innesto S.S. 77 a Muccia

OPERE D'ARTE MAGGIORI: PONTE PALENTE

Relazione di calcolo impalcato

Opera L0703	Tratto 213	Settore E	CEE 12	WBS VI6000	Id.doc REL	N.prog. 01	Rev. B	Pag. di Pag. 78 di 94
----------------	---------------	--------------	-----------	---------------	---------------	---------------	-----------	--------------------------

- $\Delta M = N \cdot (d + c + 0.5s) = F \cdot 1.19 \text{ m} = 119.0 \text{ kNm}$

Tali sollecitazioni si applicano ipotizzando una diffusione a 45° delle azioni dalla piastra metallica di base della barriera (che si ipotizza larga 40cm) al piano medio della soletta. La larghezza collaborante nel meccanismo di tenso-flessione vale pertanto:

$$B = 0.4 \text{ m} + 2(c + 0.5s) = 0.98 \text{ m}$$

La variazione di momento calcolata va a sommarsi al momento dovuto ai carichi permanenti, ricavato dal modello di calcolo precedentemente mostrato in corrispondenza dell'attacco del sicurvia. Tale momento vale $M_{perm} = 3.5 \text{ KNm}$. Il momento totale, dunque, vale:

$$M = 119.0 + 3.5 = 122.5 \text{ KNm}$$

Nell'ipotesi in cui la variazione del momento calcolata sia assorbita completamente dalle armature poste al lembo inferiore della soletta, la trazione agente nell'armatura superiore tesa vale:

$$T_d = M / (0.9s) = 486 \text{ kN}$$

Tale trazione è equilibrata dalle barre $\Phi 22/20$, disposte in estradosso, che riescono a fornire una trazione resistente pari a:

$$T_r = 380.1 \cdot (0.98 / 0.20) \cdot 391.3 \cdot 10^{-3} = 728.8 \text{ KN} > T_d.$$

Verifica delle staffe disposte all'interno del cordolo

La funzione di tali staffe è duplice:

- Equilibrare l'azione orizzontale F;
- Equilibrare la trazione dei tirafondi della barriera nel meccanismo di pull out.

La forza orizzontale F è equilibrata dalle barre $\Phi 12/20$ che sono sempre presenti all'interno del cono di rottura evidenziato nella seguente figura.

In dettaglio la forza orizzontale rappresenta l'azione di urto, che è pari a $F = 100 \text{ KN}$.

Le barre $\Phi 12/20$ oppongono una resistenza a tale forza espressa dalla seguente relazione:

$$F_{rd} = f_{yd} \cdot n \cdot A_s / \sqrt{3}$$

Dove n è il numero dei tondini compresi nel cono di rottura ed è pari a 10, come sarà illustrato nel seguito.

Conseguentemente:

$$F_{rd} = 391.3 \times 10 \times 113 / 1.73 \times 10^{-3} = 255.59 \text{ kN}$$

La verifica risulta soddisfatta.

2.1.3 PEDEMONTANA DELLE MARCHE

3° stralcio funzionale: Castelraimondo nord – Castelraimondo sud

4° stralcio funzionale: Castelraimondo sud – innesto S.S. 77 a Muccia

OPERE D'ARTE MAGGIORI: PONTE PALENTE

Relazione di calcolo impalcato

Opera	Tratto	Settore	CEE	WBS	Id.doc	N.prog.	Rev.	Pag. di Pag.
L0703	213	E	12	VI6000	REL	01	B	79 di 94



Figura 73 – Meccanismi di rottura locali per azioni d'urto – schemi tipo

La trazione T_d dei tirafondi della barriera è equilibrata dai bracci verticali delle staffe e dalle legature di cui alla figura precedente.

Ipotizzando un braccio di leva delle forze interne della piastra di base della barriera pari a 0.22 m e un'altezza della forza d'urto sopra tale piastra di 0.90 m, si stima T_d come:

$$T_d = 0.90m \cdot N / 0.22m = 409 \text{ kN}$$

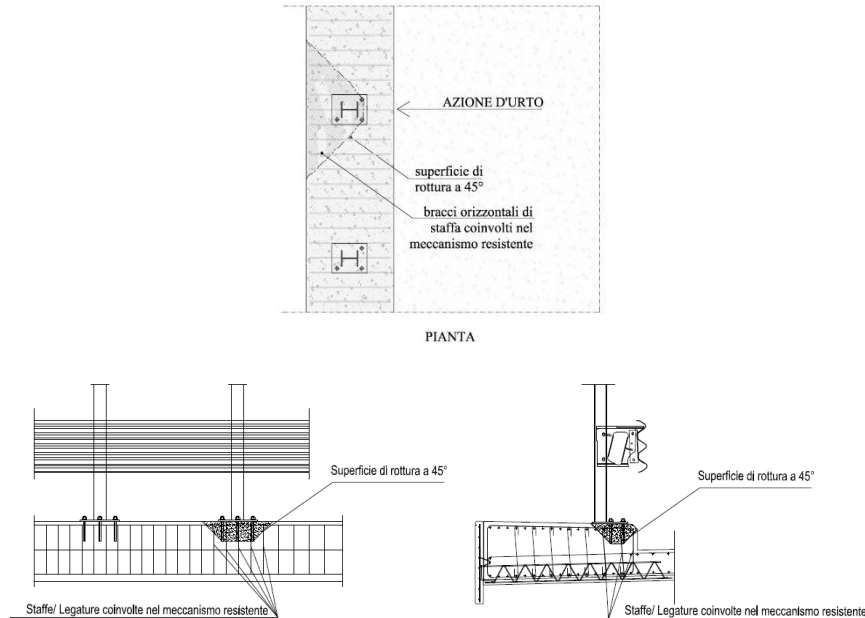
Avendo disposto le staffe e legature $\Phi 12/20$ ed ipotizzando una lunghezza dei tirafondi di almeno 19 cm (nonché l'interasse tra i due tirafondi tesi di 0.30 m), risulta che i bracci verticali compresi nel cono di rottura sono disposti su 3 filari per un numero complessivo pari a:

$$n = 3 \cdot (1 \cdot 0.30 \text{ m} + 2 \cdot 0.19 \text{ m}) / 20 \text{ cm} = 10.2 \text{ bracci}$$

che corrisponde ad una trazione resistente pari a :

$$T_r = n \cdot 113.1 \cdot f_{yd} \cdot 10^{-3} = 451 \text{ kN} > T_d$$

1.3.4 Verifiche delle predalle in fase di getto

Nel seguito del presente paragrafo, si riportano le verifiche delle predalle tralicciate riferite alla fase di getto dell'impalcato.

In virtù dello schema della sezione trasversale dell'impalcato, si segnalano due schemi di calcolo rappresentativi delle diverse situazioni geometriche e sezione resistente degli elementi prefabbricati previsti. In particolare:

2.1.3 PEDEMONTANA DELLE MARCHE

3° stralcio funzionale: Castelraimondo nord – Castelraimondo sud

4° stralcio funzionale: Castelraimondo sud – innesto S.S. 77 a Muccia

OPERE D'ARTE MAGGIORI: PONTE PALENTE

Relazione di calcolo impalcato

Opera	Tratto	Settore	CEE	WBS	Id.doc	N.prog.	Rev.	Pag. di Pag.
L0703	213	E	12	VI6000	REL	01	B	80 di 94

- Schema 1: predalle appoggiata-appoggiata su due travi principali;
- Schema 2: predalle di bordo a sbalzo dalla trave esterna.

Trattandosi di elementi la cui funzione strutturale delle armature è limitata alla sola fase di getto, essendo previste in fase finale opportune armature nel getto della soletta cui è affidato l'assorbimento delle sollecitazioni di calcolo di fase finale, il dimensionamento e la verifica delle armature dei tralicci si esegue effettuando un controllo in termini di "tensioni ammissibili", rispetto al valore dichiarato quale limite di riferimento per le verifiche SLE (360 MPa).

Si esegue inoltre una verifica dei tiranti del traliccio della predalle considerando uno schema tipo longitudinale di riferimento.

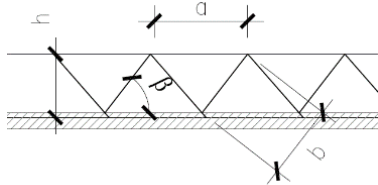

$H = 20 \text{ cm}$; $a = 20 \text{ cm}$; $b = 22.5 \text{ cm}$; $\beta = 66^\circ$

Di seguito si riportano i risultati delle verifiche riferite ai due schemi di calcolo di cui sopra.

VERIFICA LASTRE DI CEMENTO TRALICCIATE (SCHEMA 1)			
<i>Le armature inferiori sono verificate a sforzi di trazione</i>			
<i>Le armature superiori sono verificate a sforzi di compressione e all'instabilità laterale</i>			
Dati di progetto			
Interasse tralicci		cm	30.00
H soletta (lastra + calcestruzzo gettato in opera)		cm	30.00
Peso specifico calcestruzzo		KN/mc	25.00
Luce netta della soletta		cm.	370.00
Luce di calcolo		cm	365.00
Interasse staffe sui tralicci		cm	20.00
Diametro barra superiore		cm	1.4
area barra superiore	As	cmq	1.54
diametro barre inferiori		cm	1.2
area barre inferiori	Ai	cmq	1.13
numero barre inferiori			2
Peso soletta (lastra + calcestruzzo gettato in opera)/traliccio		KN/m/tral	2.25
Momento flettente in fase di getto	(pL ² /8)	KNm/tral	3.75
braccio tra barre longitudinali sup e inf del traliccio		cm	18.40
Sforzo risultante nei correnti superiore ed inferiore		KN	20.36
Verifica sezione di campata			
<u>Valutazione coefficiente ω per verifica instabilità corrente superiore</u>			
Coefficiente b			
vincoli tipo cerniera	1		
vincoli tipo incastri	0.7		
vincoli tipo cerniera + incastri	0.8	Coefficiente β scelto	1.00
vincolo unico tipo incastro	2		
Raggio minimo d'inerzia della barra compressa		0.35	
Lunghezza libera d'inflessione		20.00	
Snellezza dell'asta compressa	λ	57.1	
Inserisci coefficiente omega	ω	1.62	(Prosp. 7-IIIc - CNR UNI 10011)
Tensioni Risultanti nelle barre di armatura longitudinali			

2.1.3 PEDEMONTANA DELLE MARCHE

3° stralcio funzionale: Castelraimondo nord – Castelraimondo sud

4° stralcio funzionale: Castelraimondo sud – innesto S.S. 77 a Muccia

OPERE D'ARTE MAGGIORI: PONTE PALENTE

Relazione di calcolo impalcato

Opera	Tratto	Settore	CEE	WBS	Id.doc	N.prog.	Rev.	Pag.di Pag.
L0703	213	E	12	VI6000	REL	01	B	81 di 94

Tensione armature tesa (inferiore)	$\sigma_{inf} =$	9.00	KN/cm ²	=	90.03	MPa
Tensione armatura compressa (superiore)	$\sigma_{sup} =$	21.43	KN/cm ²	=	214.30	MPa
Verifica sezione di estremità						
Sforzo di Taglio all'appoggio:	4.11	KN				
Sforzo N risultante nella staffa: $T/\sin 66^\circ =$		4.49	KN			
Sforzo in ciascun braccio $(N/2)/\cos 15^\circ =$		2.33	KN			
Diametro diagonale	0.80	cm				
Area diagonale	0.50	cm ²				
Raggio minimo d'inerzia	0.20	cm				
Coefficiente b						
vincoli tipo cerniera	1					
vincoli tipo incastri	0.7					
vincoli tipo cerniera + incastri	0.8	Coefficiente β scelta		1.00		
vincolo unico tipo incastro	2					
Lunghezza braccio staffa staffe sui tralicci		cm		22.50		
Lunghezza libera d'inflessione		cm		22.50		
Snellezza	λ	112.50				
Inserisci coefficiente omega	ω	2.31				(Prosp. 7-IIIc - CNR UNI 10011)
Tensione diagonale compresso	10.69	KN/cm ²	=	106.93	MPa	

VERIFICA LASTRE DI CEMENTO TRALICCIATE (SCHEMA 2)

Le armature inferiori sono verificate a sforzi di trazione

Le armature superiori sono verificate a sforzi di compressione e all'instabilità laterale

Dati di progetto

Interasse tralicci		cm	30.00
H soletta (lastra + calcestruzzo gettato in opera) -valore medio		cm	36.70
Peso specifico calcestruzzo		KN/mc	25.00
Luce sbalzo		cm	230.00
Interasse staffe sui tralicci		cm	20.00
Luce di riferimento per verifiche di stabilità armature inferiori		cm	20.00
Diametro barra superiore		cm	1.4
area barra superiore	As	cm ²	1.54
Diametro barre inferiori		cm	1.2
Area barre inferiori	Ai	cm ²	1.13
numero barre inferiori traliccio			2

Peso soletta (lastra + calcestruzzo gettato in opera)/traliccio		KN/m/tral	2.75
Momento flettente in fase di getto	$(p l^2/2)$	KNm/tral	7.28
braccio tra barre longitudinali sup e inf del traliccio		cm	18.40
Sforzo risultante nei correnti superiore ed inferiore		KN	39.57

Verifica sezione centrale

Valutazione coefficiente ω per verifica instabilità armature inferiori

Coefficiente b			
vincoli tipo cerniera	1		
vincoli tipo incastri	0.7		
vincoli tipo cerniera + incastri	0.8	Coefficiente β scelto	1.00
vincolo unico tipo incastro	2		
Raggio minimo d'inerzia della barre compresse (inf.)		0.30	
Lunghezza libera d'inflessione		20.00	
Snellezza dell'asta compressa	λ	66.67	
Inserisci coefficiente omega	ω	1.29	(Prosp. 7-IIIc - CNR UNI 10011)

Tensioni Risultanti nelle barre di armatura longitudinali

2.1.3 PEDEMONTANA DELLE MARCHE

3° stralcio funzionale: Castelraimondo nord – Castelraimondo sud

4° stralcio funzionale: Castelraimondo sud – innesto S.S. 77 a Muccia

OPERE D'ARTE MAGGIORI: PONTE PALENTE

Relazione di calcolo impalcato

Opera	Tratto	Settore	CEE	WBS	Id.doc	N.prog.	Rev.	Pag.di Pag.
L0703	213	E	12	VI6000	REL	01	B	82 di 94

Tensione armatura tesa (superiore)	osup =	25.70	KN/cm ²	=	257.03	MPa
Tensione armatura compressa (inferiore)	oinf =	22.57	KN/cm ²	=	225.65	MPa
Verifica sezione di estremità						
Sforzo di Taglio all'appoggio:		6.33	KN			
Sforzo N risultante nella staffa: T/sen66° =		6.93	KN			
Sforzo in ciascun braccio (N/2)/cos15° =		3.59	KN			
Diametro diagonale		0.80	cm			
Area diagonale		0.50	cm ²			
Raggio minimo d'inerzia		0.20	cm			
Coefficiente b						
vincoli tipo cerniera		1				
vincoli tipo incastri		0.7				
vincoli tipo cerniera + incastri		0.8		Coefficiente β scelto		1.00
vincolo unico tipo incastro		2				
Lunghezza braccio staffa staffe sui tralicci			cm		22.50	
Lunghezza libera d'inflessione			cm		22.50	
Snellezza	λ	112.50				
Inserisci coefficiente omega	ω	2.31		(Prosp. 7-IIIc - CNR UNI 10011)		
Tensione diagonale compresso		16.49	KN/cm ²	=	164.85	MPa

1.3.5 Verifiche della soletta per carichi mobili disposti in prossimità dei giunti

Nelle zone terminali degli impalcato, per la presenza del giunto, diminuisce la lunghezza di diffusione dei carichi in senso longitudinale. Conseguentemente le sollecitazioni assumono valori pari a circa il doppio delle sollecitazioni individuate in corrispondenza della mezzeria dell'impalcato.

Inoltre, in prossimità di un giunto di espansione, la vigente normativa suggerisce di considerare un fattore di amplificazione dinamica addizionale da applicare a tutti i carichi, dato da:

$$\Delta\varphi_{fat} = 1,30 \cdot \left(1 - \frac{d}{26}\right) \geq 1,0$$

dove d è la distanza della sezione considerata dalla sezione di giunto, espressa in m.

In definitiva le sollecitazioni in corrispondenza dei giunti sono state considerate pari a 2 volte quelle ottenute in mezzeria dell'impalcato.

Conseguentemente, in tali zone, l'armatura a flessione è stata incrementata ed è stata aggiunta un'armatura per le sollecitazioni taglianti.

In dettaglio, in prossimità degli appoggi, è stata prevista la seguente armatura:

- armatura a taglio costituita da staffe ϕ 14 a quattro bracci disposte ad interasse di 20 cm
- una armatura trasversale di ϕ 22/10 superiormente e inferiormente per tutta la larghezza dell'impalcato.

Opera L0703	Tratto 213	Settore E	CEE 12	WBS VI6000	Id.doc REL	N.prog. 01	Rev. B	Pag. di Pag. 83 di 94
----------------	---------------	--------------	-----------	---------------	---------------	---------------	-----------	--------------------------

Di seguito vengono riportate le verifiche a flessione e taglio condotte sulle sollecitazioni incrementate come sopra descritto.

Verifica SLU

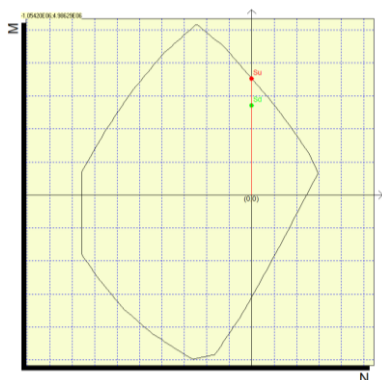
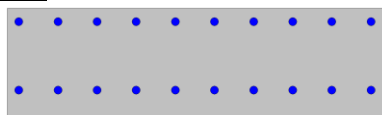

$$M_{Ed} = 195.74 \text{ kNm}$$

$$M_{Rd} = 317.8 \text{ kNm}$$

$$F.S. = 1.62$$

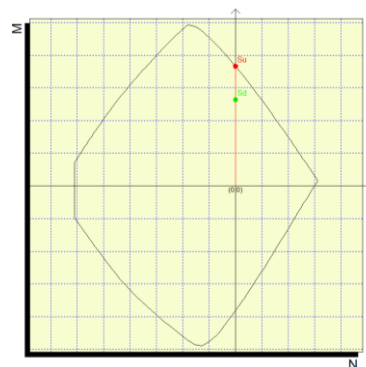
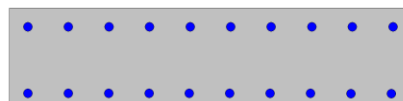

$$M_{Ed} = 148.26 \text{ kNm}$$

$$M_{Rd} = 256.4 \text{ kNm}$$

$$F.S. = 1.73$$

Verifica a taglio

Geometria Sezione

H=	0.30	m	Altezza della Sezione
B=	1.00	m	Larghezza della Sezione
A_c=	0.30	m ²	Area della Sezione (non omogeneizzata)
n=	15		Coefficiente di omogeneizzazione
A_{id}=	0.41	m ²	Area della Sezione (omogeneizzata)
x_g=	0.15	m	Distanza del Baricentro dell'intera sezione rispetto al lembo compresso
I_g=	0.00	m ⁴	Momento di Inerzia dell'intera sezione rispetto al lembo compresso
W_{sup}=	0.02	m ³	
e_{lim,cls}=	0.06	m	Eccentricità massima di decompressione fibra inferiore del cls
e_{1-lim,acc}=	0.07	m	Eccentricità massima di decompressione della prima fila di barre
e_{2-lim,acc}=	0.07	m	Eccentricità massima di decompressione della seconda fila di barre

Armatura Longitudinale Tesa

I° Strato

n° barre=	10		Numero Barre
φ =	22	mm	Diametro Barre dello strato

2.1.3 PEDEMONTANA DELLE MARCHE

3° stralcio funzionale: Castelraimondo nord – Castelraimondo sud

4° stralcio funzionale: Castelraimondo sud – innesto S.S. 77 a Muccia

OPERE D'ARTE MAGGIORI: PONTE PALENTE

Relazione di calcolo impalcato

Opera L0703	Tratto 213	Settore E	CEE 12	WBS VI6000	Id.doc REL	N.prog. 01	Rev. B	Pag. di Pag. 84 di 94
----------------	---------------	--------------	-----------	---------------	---------------	---------------	-----------	--------------------------

$A_f =$	0.00380	m ²	Area Armatura dello strato
$C_{teso} =$	0.04	m	Copriferro Armatura Tesa dal Lembo Teso (Asse Barre)
II° Strato			
$n^{\circ} \text{barre} =$	0		Numero Barre
$f =$	25	mm	Diametro Barre dello strato
$A_f =$	0.00000	m ²	Area Armatura dello strato
$C_{teso} =$	0.15	m	Copriferro Armatura Tesa dal Lembo Teso (Asse Barre)
$A_{f,tot} =$	0.00	m ²	Area Armatura tesa totale
$C_{tot} =$	0.04	m	Copriferro Baricentro Armatura Tesa dal Lembo Teso

Armatura Longitudinale Compresa

I° Strato

$n^{\circ} \text{barre} =$	10		Numero Barre
$\varphi =$	22	mm	Diametro Barre dello strato
$A_f =$	0.00380	m ²	Area Armatura dello strato
$C_{comp} =$	0.07	m	Copriferro Armatura Compresa dal Lembo Compreso (Asse Barre)

II° Strato

$n^{\circ} \text{barre} =$	0		Numero Barre
$f =$	25	mm	Diametro Barre dello strato
$A_f =$	0.00000	m ²	Area Armatura dello strato
$C_{comp} =$	0.15	m	Copriferro Armatura Compresa dal Lembo Compreso (Asse Barre)
$A_{f,tot} =$	0.00380	m ²	Area Armatura compressa totale
$C_{tot} =$	0.07	m	Copriferro Baricentro Armatura Tesa dal Lembo Compreso

Armatura Trasversale

$\varphi =$	14	mm	Diametro Staffe
$n_b =$	4.00		Numero bracci
$A_{sw} =$	0.00062	m ²	Area dell'armatura trasversale posta all'interasse s
$s =$	0.2	m	Passo Staffe

Caratteristiche del Calcestruzzo

$f_{ck} =$	35	Mpa	Resistenza caratteristica cilindrica a compressione del calcestruzzo
$f_{ctm} =$	3.21	Mpa	Resistenza media a Trazione del calcestruzzo
$f_{ctk,0.05} =$	2.25	Mpa	Resistenza Caratteristica a Trazione del calcestruzzo
$f_{ctk,0.95} =$	3.85	Mpa	Resistenza Trazione per Flessione del calcestruzzo
$\gamma_c =$	1.5		Coefficiente parziale di sicurezza sul calcestruzzo
$f_{cd} =$	19.83	Mpa	Resistenza a Compressione di calcolo
$f_{ctd} =$	1.50	Mpa	Resistenza a Trazione di calcolo

Caratteristiche dell'Acciaio

$f_{uk} =$	500	Mpa	Resistenza caratteristica di rottura
$f_{yk} =$	450	Mpa	Resistenza caratteristica di snervamento

2.1.3 PEDEMONTANA DELLE MARCHE

3° stralcio funzionale: Castelraimondo nord – Castelraimondo sud

4° stralcio funzionale: Castelraimondo sud – innesto S.S. 77 a Muccia

OPERE D'ARTE MAGGIORI: PONTE PALENTE

Relazione di calcolo impalcato

Opera	Tratto	Settore	CEE	WBS	Id.doc	N.prog.	Rev.	Pag. di Pag.
L0703	213	E	12	VI6000	REL	01	B	85 di 94

$\gamma_s = 1.15$
 $f_{yd} = 391.30$ Mpa

Coefficiente parziale di sicurezza sull'acciaio
 Resistenza di calcolo

Verifica per Elementi che richiedono Armatura a Taglio

$\alpha = 90^\circ$
 $\theta = 32^\circ$
 $f_{y,staffe}/f_{yk} = 1.00$

Inclinazione delle staffe
 $[45^\circ \leq \alpha \leq 90^\circ]$
 Inclinazione del puntone compresso $[45^\circ \leq \alpha \leq 90^\circ]$

Verifica dell'Armatura Trasversale d'Anima

$V_{Rd,s} = 459.82$ kN Resistenza a taglio della sola armatura

Taglio in corrispondenza dei giunti di espansione

V_{max} [kN]	V_{Rd} [kN]	C.S. [-]
329.72	459.82	1.39

Verifiche SLE

Combinazione	$M_{max,sup}$ [kNm]	$M_{max,inf}$ [kNm]
SLE-R	-145	110
SLE-F	-126	84
SLE-QP	-68	12

Verifica di limitazione delle tensioni in esercizio

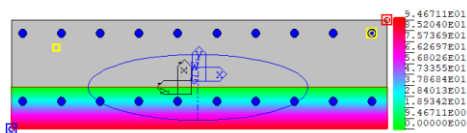

$M_{Ed} = 145$ kNm
 $\sigma_c = -9.5$ MPa < $0.45 f_{ck}$
 $\sigma_s = 183.8$ MPa < $0.8 f_{yk}$

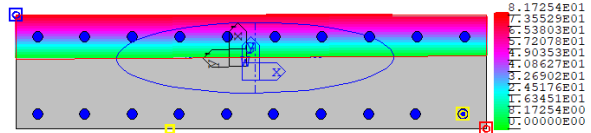

$M_{Ed} = 110$ kNm
 $\sigma_c = -8.2$ MPa < $0.45 f_{ck}$
 $\sigma_s = 173.9$ MPa < $0.8 f_{yk}$

Verifica di fessurazione (SLE-F)

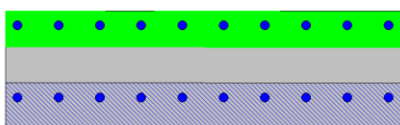

$M_{Ed} = 126$ kNm

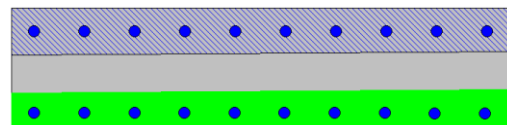

$M_{Ed} = 84$ kNm

2.1.3 PEDEMONTANA DELLE MARCHE

3° stralcio funzionale: Castelraimondo nord – Castelraimondo sud

4° stralcio funzionale: Castelraimondo sud – innesto S.S. 77 a Muccia

OPERE D'ARTE MAGGIORI: PONTE PALENTE

Relazione di calcolo impalcato

Opera L0703	Tratto 213	Settore E	CEE 12	WBS VI6000	Id.doc REL	N.prog. 01	Rev. B	Pag. di Pag. 86 di 94
----------------	---------------	--------------	-----------	---------------	---------------	---------------	-----------	--------------------------

$$w_k = 0.08 \text{ mm} < w_2$$

$$w_k = 0.06 \text{ mm} < w_2$$

Verifica di fessurazione (SLE-QP)

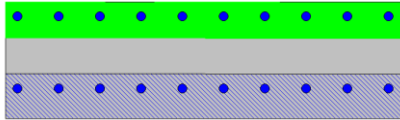

$$M_{Ed} = 68 \text{ kNm}$$

$$w_k = 0.02 \text{ mm}$$

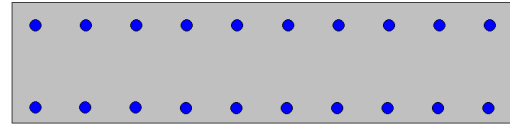

$$M_{Ed} = 12 \text{ kNm}$$

$$w_k = 0.0 \text{ mm}$$

Opera	Tratto	Settore	CEE	WBS	Id.doc	N.prog.	Rev.	Pag.diPag.
L0703	213	E	12	VI6000	REL	01	B	87 di 94

11. SCARICHI SUGLI APPOGGI

Nel presente paragrafo si riportano i valori degli scarichi verticali sugli appoggi e le reazioni orizzontali degli appoggi fissi per le singole condizioni di carico (valore caratteristico) e per gli involuipi delle combinazioni di carico agli SLU e SLE.

Il dimensionamento degli apparecchi di appoggio viene effettuato sulla base dei valori di involuppo degli scarichi determinati per tutti gli apparecchi di appoggio dell'impalcato.

Per le varie condizioni di carico, dunque, gli scarichi massimi sugli appoggi sono indicati di seguito.

Tabella 29 – Scarichi sugli appoggi per le singole condizioni di carico

Spalla fissa					Spalla mobile				
Nodo	Condizione	FX (kN)	FY (kN)	FZ (kN)	Nodo	Condizione	FX (kN)	FY (kN)	FZ (kN)
200	G1.1	0	14	280	214	G1.1	0	14	280
200	G1.2	0	9	1160	214	G1.2	0	14	1160
200	G1.3	0	-2	120	214	G1.3	0	-3	120
200	G2.1	0	6	402	214	G2.1	0	8	402
200	G2.2	0	0	32	214	G2.2	0	-1	32
200	G2.3+G2.4	0	-1	61	214	G2.3+G2.4	0	-1	61
200	G2.5	0	0	26	214	G2.5	0	0	26
200	E2	0	-38	0	214	E2	0	-36	0
200	E3.1	0	12	0	214	E3.1	0	12	0
200	E3.2	0	-6	0	214	E3.2	0	-5	0
200	Q1,f	0	-2	80	214	Q1,f	0	-2	80
200	Q3	-252	-7	-17	214	Q3	0	0	17
200	Q4	0	0	0	214	Q4	0	0	0
200	Q5 s	-15	-53	-26	214	Q5 s	0	-51	-26
200	Q5 c	-58	-114	-96	214	Q5 c	0	-105	-94
200	EX(RS)	1406	160	415	214	EX(RS)	0	115	400
200	EY(RS)	634	890	1031	214	EY(RS)	0	820	1014
200	EZ(RS)	178	12	148	214	EZ(RS)	0	8	145
200	LM 1 SLS(max)	131	208	765	214	LM 1 SLS(max)	0	212	763
200	LM 1 ULS(max)	250	292	1358	214	LM 1 ULS(max)	0	299	1355
200	LM 1 Fatigue(max)	111	192	661	214	LM 1 Fatigue(max)	0	195	660
200	LM 2 Fatigue(max)	0	8	9	214	LM 2 Fatigue(max)	0	8	9
200	LM 1 SLS(min)	-215	-48	0	214	LM 1 SLS(min)	0	-37	0
200	LM 1 ULS(min)	-390	-74	0	214	LM 1 ULS(min)	0	-59	0
200	LM 1 Fatigue(min)	-184	-43	0	214	LM 1 Fatigue(min)	0	-33	0
200	LM 2 Fatigue(min)	-69	-5	0	214	LM 2 Fatigue(min)	0	0	0
201	G1.1	0	-14	280	215	G1.1	0	-14	280
201	G1.2	0	-9	1160	215	G1.2	0	-14	1160
201	G1.3	0	2	120	215	G1.3	0	3	120
201	G2.1	0	-6	402	215	G2.1	0	-8	402
201	G2.2	0	0	32	215	G2.2	0	1	32
201	G2.3+G2.4	0	1	151	215	G2.3+G2.4	0	1	151
201	G2.5	0	0	26	215	G2.5	0	0	26
201	E2	0	38	0	215	E2	0	36	0
201	E3.1	0	-12	0	215	E3.1	0	-12	0
201	E3.2	0	6	0	215	E3.2	0	5	0
201	Q1,f	0	2	80	215	Q1,f	0	2	80
201	Q3	-252	7	-17	215	Q3	0	0	17
201	Q4	0	0	0	215	Q4	0	0	0
201	Q5 s	15	-53	26	215	Q5 s	0	-51	26
201	Q5 c	58	-114	96	215	Q5 c	0	-105	94
201	EX(RS)	1406	160	415	215	EX(RS)	0	115	400
201	EY(RS)	634	890	1031	215	EY(RS)	0	820	1014
201	EZ(RS)	178	12	148	215	EZ(RS)	0	8	145
201	LM 1 SLS(max)	215	46	973	215	LM 1 SLS(max)	0	37	970

2.1.3 PEDEMONTANA DELLE MARCHE

3° stralcio funzionale: Castelraimondo nord – Castelraimondo sud

4° stralcio funzionale: Castelraimondo sud – innesto S.S. 77 a Muccia

OPERE D'ARTE MAGGIORI: PONTE PALENTE

Relazione di calcolo impalcato

Opera	Tratto	Settore	CEE	WBS	Id.doc	N.prog.	Rev.	Pag. di Pag.
L0703	213	E	12	VI6000	REL	01	B	88 di 94

Spalla fissa				
Nodo	Condizione	FX (kN)	FY (kN)	FZ (kN)
201	LM 1 ULS(max)	390	72	1682
201	LM 1 Fatigue(max)	184	41	847
201	LM 2 Fatigue(max)	69	1	271
201	LM 1 SLS(min)	-131	-209	-3
201	LM 1 ULS(min)	-250	-295	-7
201	LM 1 Fatigue(min)	-111	-192	-2
201	LM 2 Fatigue(min)	0	-8	0

Spalla mobile				
Nodo	Condizione	FX (kN)	FY (kN)	FZ (kN)
215	LM 1 ULS(max)	0	58	1676
215	LM 1 Fatigue(max)	0	33	845
215	LM 2 Fatigue(max)	0	7	271
215	LM 1 SLS(min)	0	-211	-2
215	LM 1 ULS(min)	0	-297	-5
215	LM 1 Fatigue(min)	0	-194	-2
215	LM 2 Fatigue(min)	0	-8	0

Tabella 30 – Scarichi massimi/minimi sugli appoggi per gli involucri delle combinazioni di carico

Spalla fissa					Spalla mobile				
Nodo	Combinazione	FX (kN)	FY (kN)	FZ (kN)	Nodo	Combinazione	FX (kN)	FY (kN)	FZ (kN)
200	ULS_A1 Envelope(max)	286	361	4607	214	ULS_A1 Envelope(max)	0	395	4605
200	ULS_A1 Envelope(min)	-683	-134	2698	214	ULS_A1 Envelope(min)	0	-89	2709
200	SLV-Ex+0.3Ey+Ez	790	377	2662	214	SLV-Ex+0.3Ey+Ez	0	350	2649
200	SLV-0.3Ex+Ey+0.3Ez	1110	992	3280	214	SLV-0.3Ex+Ey+0.3Ez	0	918	3258
200	SLV-Ex+0.3Ey+Ez	790	377	2662	214	SLV-Ex+0.3Ey+Ez	0	350	2649
200	SLS_RA Envelope(max)	216	273	3420	214	SLS_RA Envelope(max)	0	297	3418
200	SLS_RA Envelope(min)	-502	-94	2006	214	SLS_RA Envelope(min)	0	-61	2014
200	SLS_FR Envelope(max)	126	251	2835	214	SLS_FR Envelope(max)	0	273	2860
200	SLS_FR Envelope(min)	-467	-10	2063	214	SLS_FR Envelope(min)	0	14	2070
200	SLS_QP	0	50	2080	214	SLS_QP	0	62	2080
201	ULS_A1 Envelope(max)	579	-74	5335	215	ULS_A1 Envelope(max)	0	-101	5324
201	ULS_A1 Envelope(min)	-466	-570	2963	215	ULS_A1 Envelope(min)	0	-581	2962
201	SLV-Ex+0.3Ey+Ez	790	277	2752	215	SLV-Ex+0.3Ey+Ez	0	226	2739
201	SLV-0.3Ex+Ey+0.3Ez	1110	891	3370	215	SLV-0.3Ex+Ey+0.3Ez	0	794	3348
201	SLV-Ex+0.3Ey+Ez	790	277	2752	215	SLV-Ex+0.3Ey+Ez	0	226	2739
201	SLS_RA Envelope(max)	425	-45	3949	215	SLS_RA Envelope(max)	0	-65	3942
201	SLS_RA Envelope(min)	-349	-412	2208	215	SLS_RA Envelope(min)	0	-421	2233
201	SLS_FR Envelope(max)	221	3	3152	215	SLS_FR Envelope(max)	0	-24	3156
201	SLS_FR Envelope(min)	-384	-271	2151	215	SLS_FR Envelope(min)	0	-284	2177
201	SLS_QP	0	-50	2170	215	SLS_QP	0	-62	2170

Opera	Tratto	Settore	CEE	WBS	Id.doc	N.prog.	Rev.	Pag. di Pag.
L0703	213	E	12	V16000	REL	01	B	89 di 94

12. APPENDICE A: DIAGRAMMI DELLE SOLLECITAZIONI PER SINGOLA CONDIZIONE DI CARICO

Peso proprio della struttura G1



Figura 74 – G1 – Momento flettente My



Figura 75 – G1 – Taglio Vz

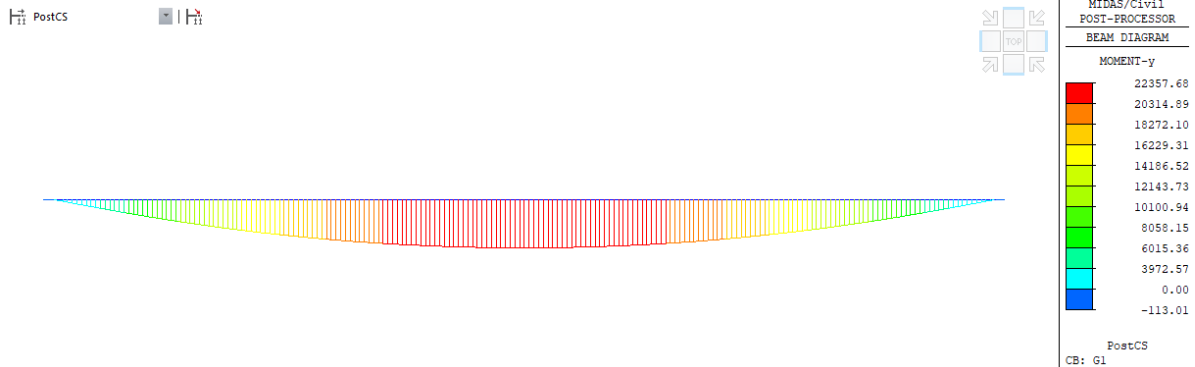

Figura 76 – G1 – Sforzo normale Fx

2.1.3 PEDEMONTANA DELLE MARCHE

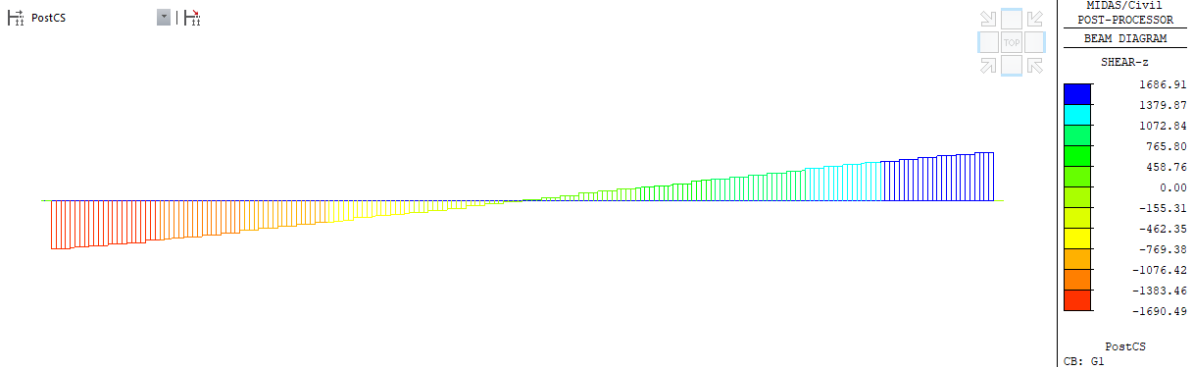
3° stralcio funzionale: Castelraimondo nord – Castelraimondo sud

4° stralcio funzionale: Castelraimondo sud – innesto S.S. 77 a Muccia

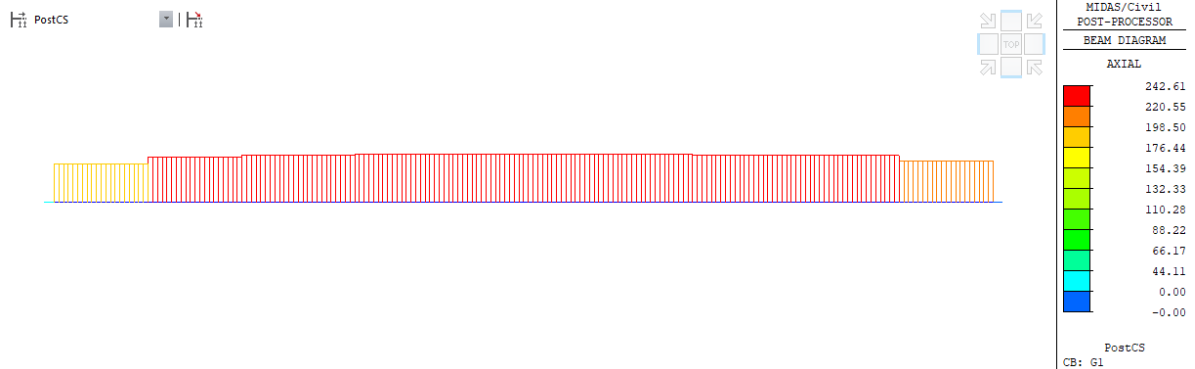
OPERE D'ARTE MAGGIORI: PONTE PALENTE

Relazione di calcolo impalcato

Opera	Tratto	Settore	CEE	WBS	Id.doc	N.prog.	Rev.	Pag. di Pag.
L0703	213	E	12	V16000	REL	01	B	90 di 94

Peso proprio della struttura G2



Figura 77 – G2 – Momento flettente My



Figura 78 – G2 – Taglio Vz

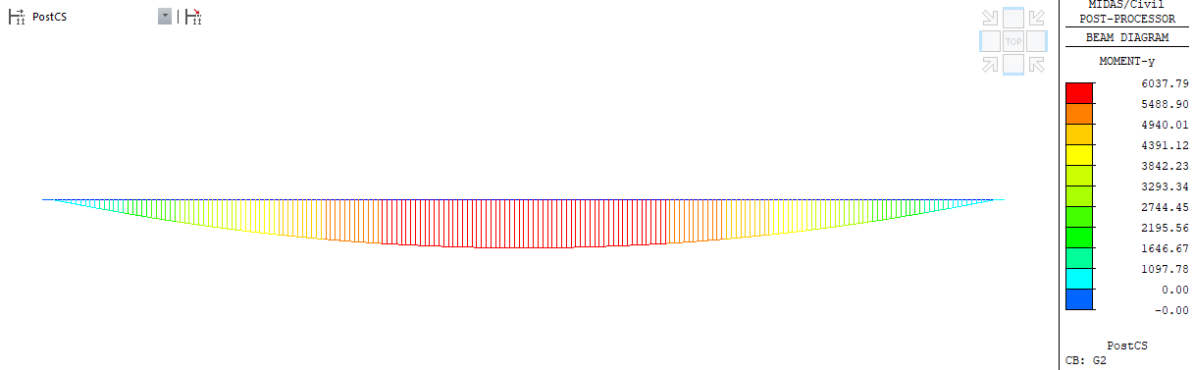

Figura 79 – G2 – Sforzo normale Fx

2.1.3 PEDEMONTANA DELLE MARCHE

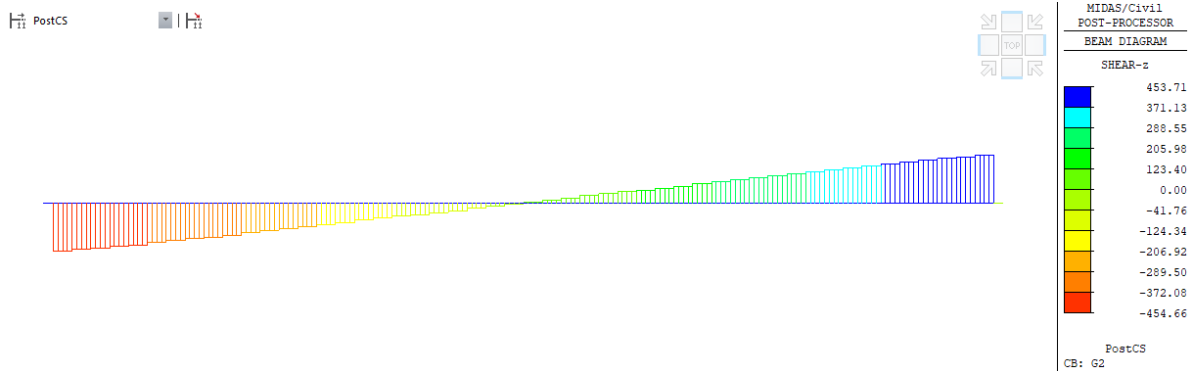
3° stralcio funzionale: Castelraimondo nord – Castelraimondo sud

4° stralcio funzionale: Castelraimondo sud – innesto S.S. 77 a Muccia

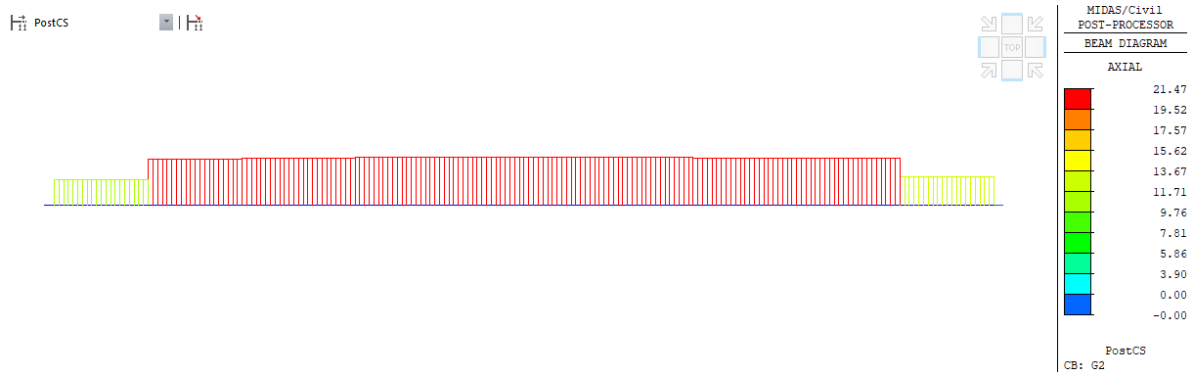
OPERE D'ARTE MAGGIORI: PONTE PALENTE

Relazione di calcolo impalcato

Opera	Tratto	Settore	CEE	WBS	Id.doc	N.prog.	Rev.	Pag. di Pag.
L0703	213	E	12	V16000	REL	01	B	91 di 94

Variazione termica E3



Figura 80 – E3 – Momento flettente My



Figura 81 – E3 – Taglio Vz

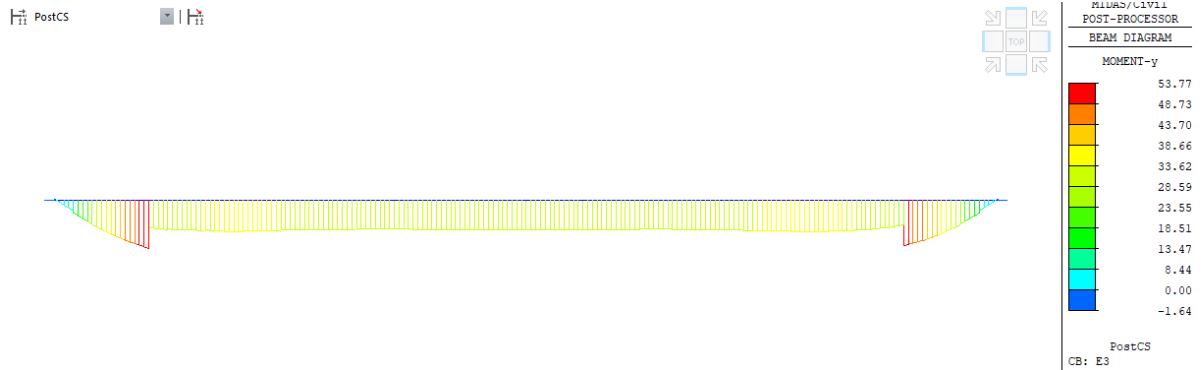

Figura 82 – E3 – Sforzo normale Fx

2.1.3 PEDEMONTANA DELLE MARCHE

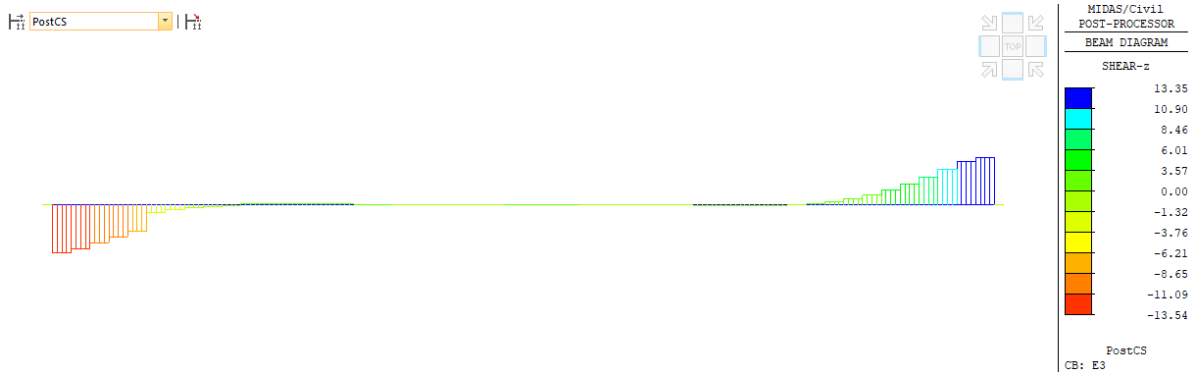
3° stralcio funzionale: Castelraimondo nord – Castelraimondo sud

4° stralcio funzionale: Castelraimondo sud – innesto S.S. 77 a Muccia

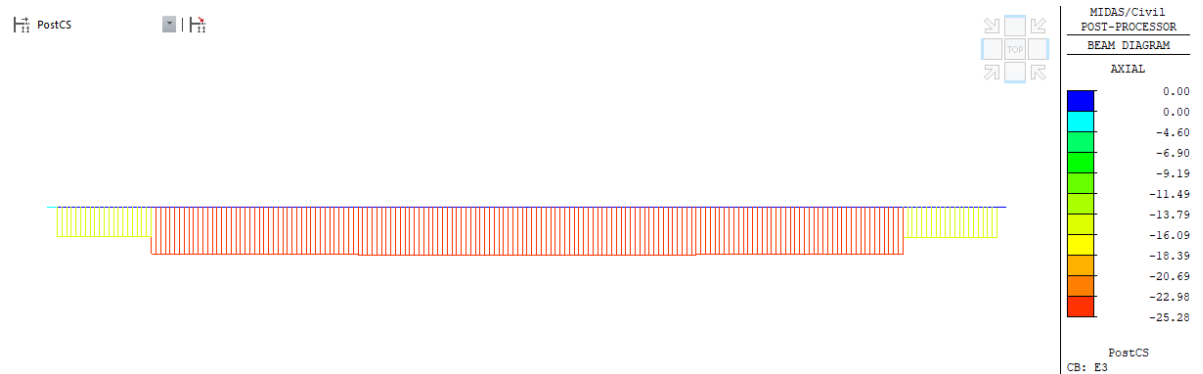
OPERE D'ARTE MAGGIORI: PONTE PALENTE

Relazione di calcolo impalcato

Opera	Tratto	Settore	CEE	WBS	Id.doc	N.prog.	Rev.	Pag. di Pag.
L0703	213	E	12	V16000	REL	01	B	92 di 94

Azioni variabili da traffico Q1



Figura 83 – Involuppo delle condizioni di carico da traffico – Momento flettente My



Figura 84 – Involuppo delle condizioni di carico da traffico – Taglio Vz

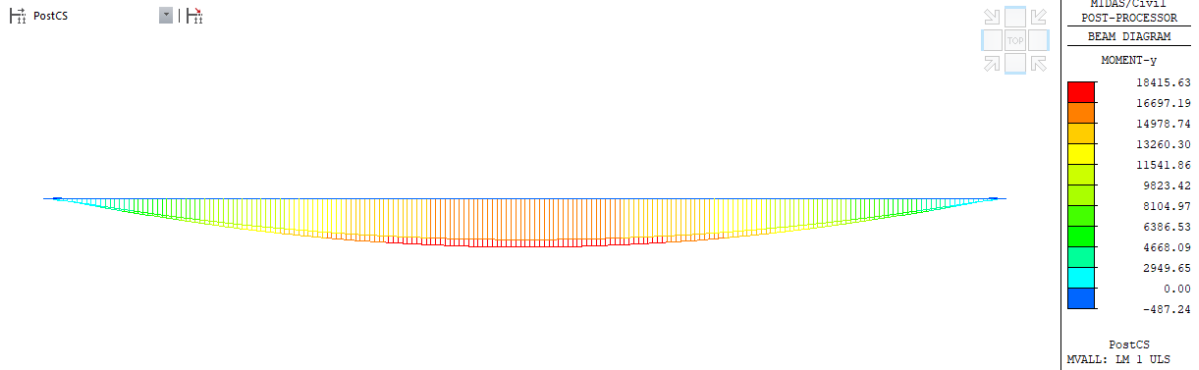

Figura 85 – Involuppo delle condizioni di carico da traffico – Sforzo normale Fx

2.1.3 PEDEMONTANA DELLE MARCHE

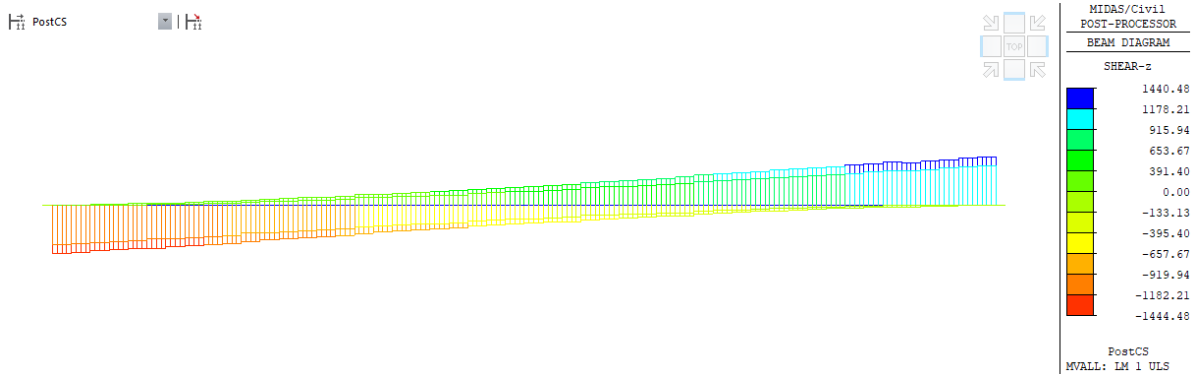
3° stralcio funzionale: Castelraimondo nord – Castelraimondo sud

4° stralcio funzionale: Castelraimondo sud – innesto S.S. 77 a Muccia

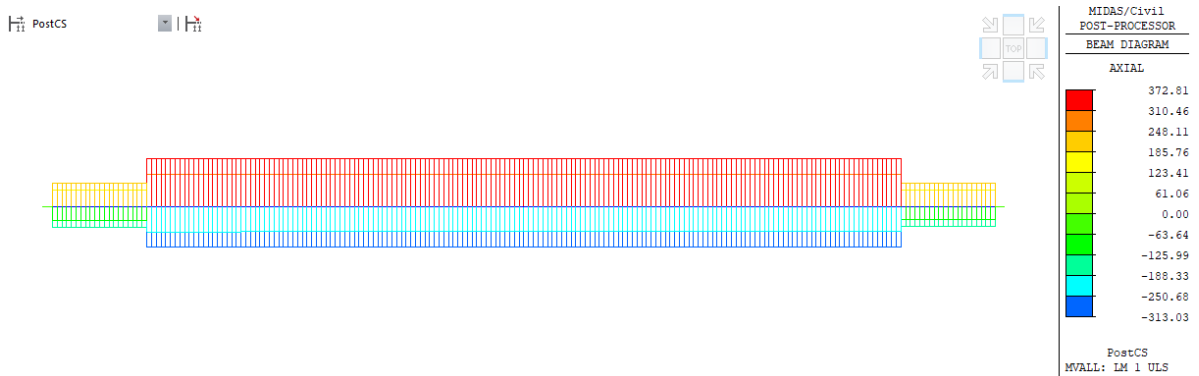
OPERE D'ARTE MAGGIORI: PONTE PALENTE

Relazione di calcolo impalcato

Opera	Tratto	Settore	CEE	WBS	Id.doc	N.prog.	Rev.	Pag. di Pag.
L0703	213	E	12	V16000	REL	01	B	93 di 94

Azioni di frenamento e avviamento Q3



Figura 86 – Q3 – Momento flettente My



Figura 87 – Q3 – Taglio Vz

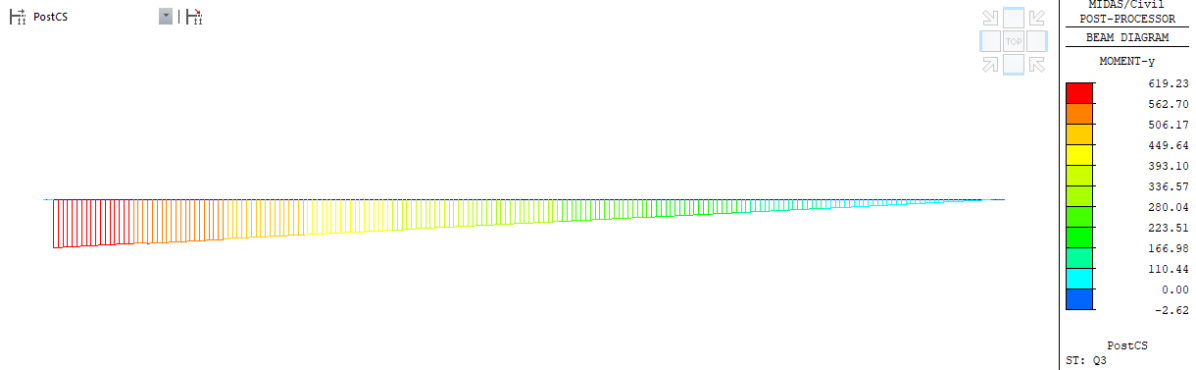

Figura 88 – Q3 – Sforzo normale Fx

2.1.3 PEDEMONTANA DELLE MARCHE

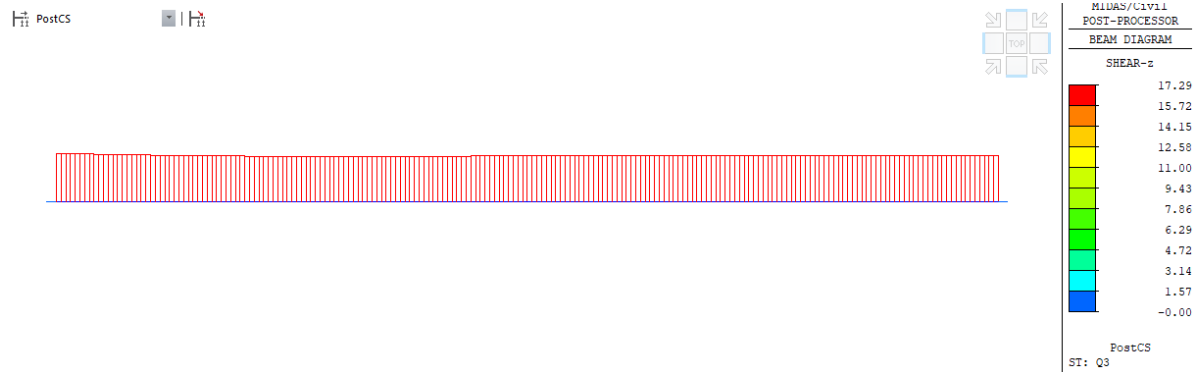
3° stralcio funzionale: Castelraimondo nord – Castelraimondo sud

4° stralcio funzionale: Castelraimondo sud – innesto S.S. 77 a Muccia

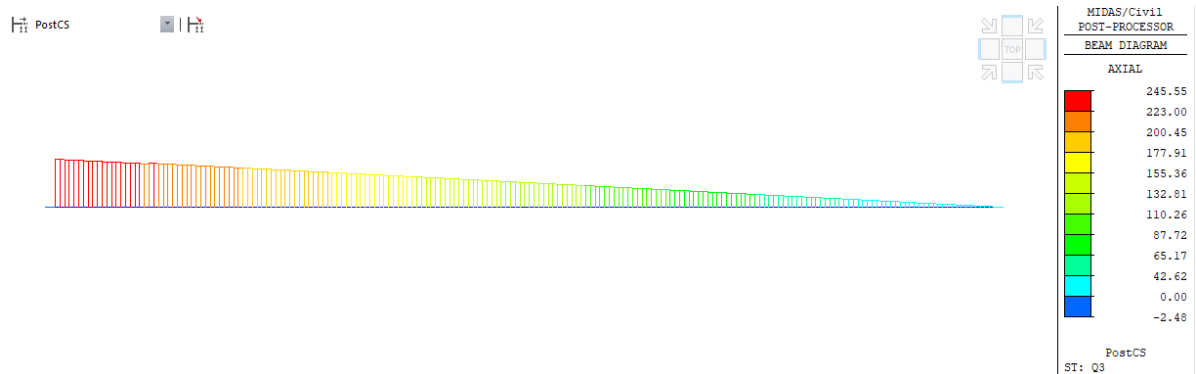
OPERE D'ARTE MAGGIORI: PONTE PALENTE

Relazione di calcolo impalcato

Opera	Tratto	Settore	CEE	WBS	Id.doc	N.prog.	Rev.	Pag. di Pag.
L0703	213	E	12	V16000	REL	01	B	94 di 94

Azioni del vento Q5



Figura 89 – Q5 – Momento flettente My



Figura 90 – Q5 – Taglio Vz

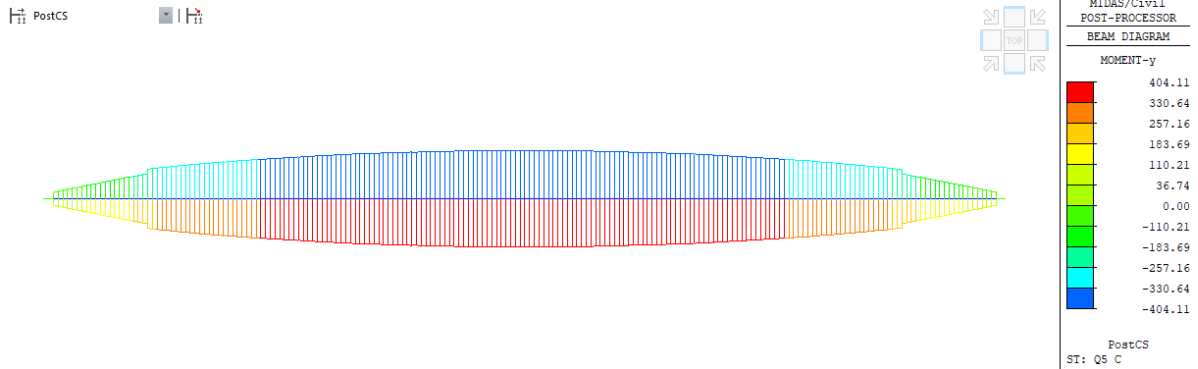
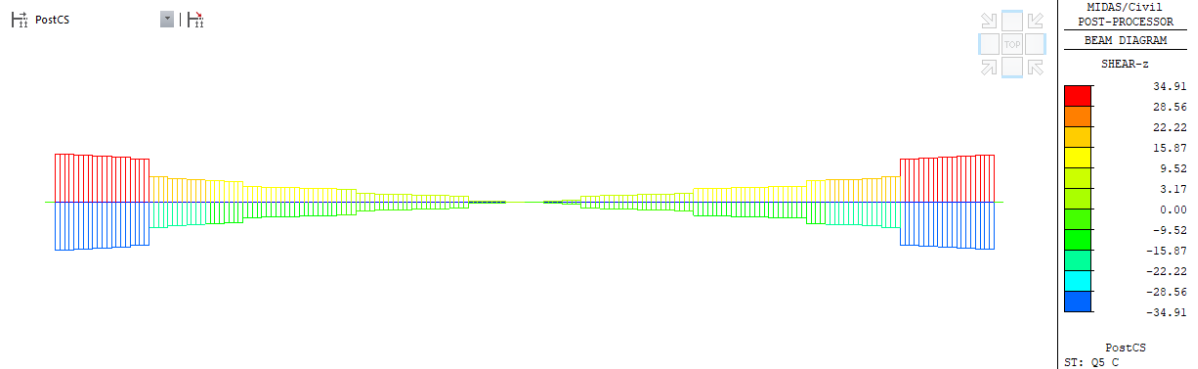
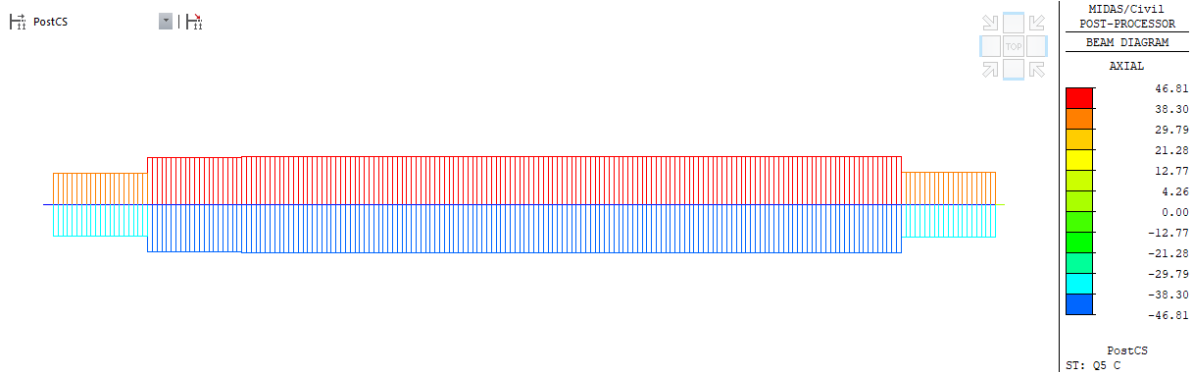

Figura 91 – Q5 – Sforzo normale Fx