

REGIONE  
BASILICATA



COMUNE DI  
MONTEMILONE



COMUNE DI  
VENOSA



Provincia  
Potenza



**PROGETTO DEFINITIVO RELATIVO ALLA REALIZZAZIONE DI UN  
IMPIANTO EOLICO COSTITUITO DA 11 AEROGENERATORI E  
DALLE RELATIVE OPERE DI CONNESSIONE ALLA R.T.N.  
Impianto "GAUDIANO" potenza complessiva 72,6 MW**

RELAZIONE GENERALE

ELABORATO

**A.1**

PROPONENTE:



**Nausicaa srl**

Via Tadino 52 - 20124 MILANO  
PI 11052930960  
postmaster@pec.nausicaa-srl.it

**NAUSICAA SRL**

VIA TADINO 52  
20124 MILANO

PI 11052930960

PROGETTO E SIA:



Via della Resistenza, 46 - 70125 Bari - tel. 080 3215948 fax. 080 2020986

Il DIRETTORE TECNICO  
Dott. Ing. Orazio Tricarico



CONSULENZA:

EM./REV.	DATA	REDATTO	VERIFICATO	APPROVATO	DESCRIZIONE
0	APRILE 2021	B.B.	A.A. - O.T.	A.A. - O.T.	Progetto definitivo

<b>A.1.a</b>	<b>DESCRIZIONE GENERALE DEL PROGETTO.....</b>	<b>4</b>
<b>A.1.a.1</b>	<b>Dati generali identificativi della Società proponente</b>	<b>4</b>
<b>A.1.a.2</b>	<b>Dati generali del progetto</b>	<b>4</b>
	➤ <i>UBICAZIONE DELL'OPERA</i>	<i>4</i>
	➤ <i>DATI DI PROGETTO</i>	<i>10</i>
	➤ <i>SOLUZIONE DI CONNESSIONE</i>	<i>12</i>
<b>A.1.a.3</b>	<b>Inquadramento normativo, programmatico ed autorizzatorio</b>	<b>12</b>
	➤ <i>NORMATIVA DI RIFERIMENTO NAZIONALE E REGIONALE</i>	<i>12</i>
	➤ <i>ELENCO DELLE AUTORIZZAZIONI, NULLA OSTA, PARERI</i>	<i>16</i>
	➤ <i>NORMATIVA TECNICA DI RIFERIMENTO</i>	<i>20</i>
<b>A.1.b</b>	<b>DESCRIZIONE DELLO STATO DI FATTO DEL CONTESTO .....</b>	<b>22</b>
<b>A.1.b.1</b>	<b>Descrizione del sito di intervento</b>	<b>22</b>
	➤ <i>UBICAZIONE DEGLI AEROGENERATORI – COORDINATE PIANE</i>	<i>23</i>
	➤ <i>UBICAZIONE RISPETTO ALLE AREE ED I SITI NON IDONEI DEFINITI DAL PIEAR ED ALLE AREE DI VALORE NATURALISTICO, PAESAGGISTICO ED AMBIENTALE</i>	<i>23</i>
	➤ <i>DESCRIZIONE DELLE RETI INFRASTRUTTURALI ESISTENTI</i>	<i>25</i>
	➤ <i>DESCRIZIONE DELLA VIABILITÀ DI ACCESSO ALL'AREA</i>	<i>26</i>
	➤ <i>DESCRIZIONE IN MERITO ALL'IDONEITÀ DELLE RETI ESTERNE</i>	<i>27</i>
<b>A.1.b.2</b>	<b>Elenco dei vincoli di natura ambientale, di tutela del paesaggio e del patrimonio storico artistico</b>	<b>27</b>
<b>A.1.c</b>	<b>DESCRIZIONE DEL PROGETTO.....</b>	<b>30</b>
	➤ <i>INDIVIDUAZIONE DEI PARAMETRI DIMENSIONALI E STRUTTURALI COMPLETI DI DESCRIZIONE DEL RAPPORTO DELL'INTERVENTO CON L'AREA CIRCOSTANTE (IMPIANTO, OPERE CONNESSE ED INFRASTRUTTURE INDISPENSABILI)</i>	<i>30</i>
<b>A.1.d</b>	<b>Motivazioni della scelta del tracciato dell'elettrodotto dall'impianto al punto di consegna dell'energia prodotta.....</b>	<b>38</b>
<b>A.1.e</b>	<b>Disponibilità aree ed individuazione interferenze.....</b>	<b>40</b>



➤	ACCERTAMENTO IN ORDINE ALLA DISPONIBILITÀ DELLE AREE INTERESSATE DALL'INTERVENTO	40
➤	CENSIMENTO DELLE INTERFERENZE E DEGLI ENTI GESTORI	40
➤	ACCERTAMENTO DI EVENTUALI INTERFERENZE CON RETI INFRASTRUTTURALI PRESENTI	40
➤	ACCERTAMENTO DI EVENTUALI INTERFERENZE CON STRUTTURE ESISTENTI	41
➤	PROGETTAZIONE DELLA RISOLUZIONE DELLE INTERFERENZE, COSTI E TEMPI	41
<b>A.1.f</b>	<b>Esito delle valutazioni sulla sicurezza dell'impianto</b>	<b>41</b>
➤	IN RIFERIMENTO AGLI ASPETTI RIGUARDANTI L'IMPATTO ACUSTICO	41
➤	IN RIFERIMENTO AGLI ASPETTI RIGUARDANTI GLI EFFETTI DI SHADOW FLICKERING	43
➤	IN RIFERIMENTO AGLI ASPETTI RIGUARDANTI LA ROTTURA ACCIDENTALE DEGLI ORGANI ROTANTI	53
<b>A.1.g</b>	<b>Sintesi dei risultati delle indagini eseguite (geologiche, idrogeologiche, ecc) ....</b>	<b>55</b>
<b>A.1.h</b>	<b>Primi elementi relativi al sistema di sicurezza per la realizzazione dell'impianto</b>	<b>60</b>
<b>A.1.i</b>	<b>Relazione sulla fase di cantierizzazione.....</b>	<b>61</b>
➤	DESCRIZIONE DEI FABBISOGNI DI MATERIALI DA APPROVVIGIONARE, E DEGLI ESUBERI DI MATERIALI DI SCARTO, PROVENIENTI DAGLI SCAVI; INDIVIDUAZIONE DELLE CAVE PER APPROVVIGIONAMENTO DELLE MATERIE E DELLE AREE DI DEPOSITO PER LO SMALTIMENTO DELLE TERRE DI SCARTO; DESCRIZIONE DELLE SOLUZIONI DI SISTEMAZIONE FINALI PROPOSTE.	61
➤	INDICAZIONE DEGLI ACCORGIMENTI ATTI AD EVITARE INTERFERENZE CON IL TRAFFICO LOCALE E PERICOLI CON LE PERSONE	66
➤	INDICAZIONE DEGLI ACCORGIMENTI ATTI AD EVITARE INQUINAMENTI DEL SUOLO, ACUSTICI, IDRICI ED ATMOSFERICI	67
➤	DESCRIZIONE DEL RIPRISTINO DELL'AREA DI CANTIERE	72
<b>A.1.j</b>	<b>Riepilogo sugli aspetti economici e finanziari del progetto</b>	<b>73</b>
<b>A.1.j.1</b>	<b>Quadro economico</b>	<b>73</b>
<b>A.1.j.2</b>	<b>Sintesi di forme e fonti di finanziamento per la copertura dei costi di intervento</b>	<b>73</b>
<b>A.1.j.3</b>	<b>Cronoprogramma riportante l'energia prodotta annualmente durante la vita utile dell'impianto</b>	<b>73</b>



<b>A.1.k</b>	<b>Ricadute socio-economiche .....</b>	<b>74</b>
<b>A.1.k.1</b>	<b>Quadro generale e Dati Statistici – La Basilicata</b>	<b>74</b>
<b>A.1.k.2</b>	<b>Analisi delle ricadute sociali e occupazionali</b>	<b>76</b>
<b>A.1.k.3</b>	<b>Le ricadute monetarie</b>	<b>76</b>
<b>A.1.k.4</b>	<b>Le ricadute economiche e occupazionali sul territorio</b>	<b>86</b>
<b>A.1.k.5</b>	<b>La SEN 2017: investimenti e occupati</b>	<b>87</b>
<b>A.1.k.6</b>	<b>Analisi ricadute sociali, occupazionali ed economiche connesse al progetto in oggetto</b>	<b>88</b>
<b>A.1.l</b>	<b>Analisi delle alternative .....</b>	<b>95</b>



## **A.1.a DESCRIZIONE GENERALE DEL PROGETTO**

### **A.1.a.1 Dati generali identificativi della Società proponente**

Denominazione sociale: Nausicaa srl

sede legale: via A. Tadino n.52 – 20124 Milano (ITA)

P.IVA: 11052930960

pec: postmaster@pec.nausicaa-srl.it

Il Legale Rappresentante della Società Proponente è Renato PELLEGATA (cod. fisc. PLLRNT62C20F205S) nato a Milano il 20/03/1962 e residente a Sesto San Giovanni (MI), alla via Umberto Fogagnolo, 103.

### **A.1.a.2 Dati generali del progetto**

#### **➤ Ubicazione dell'opera**

L'intervento in oggetto è finalizzato alla realizzazione di un impianto di produzione di energia elettrica tramite conversione da fonte eolica costituito da **11 turbine aventi potenza complessiva pari a 72,6 MW** da realizzare in zone classificate agricole, non di pregio, dal vigente strumento urbanistico comunale, da ubicare nel territorio del comune di **Montemilone e Venosa** (PT).

L'area interessata dall'intervento è topograficamente ubicata nelle tavolette I.G.M., scala 1:100.000, al limite tra il Foglio 187 "Melfi", Foglio 176 "Barletta" ed il Foglio 175 "Cerignola" della Carta d'Italia, Serie cartografica 100 V.



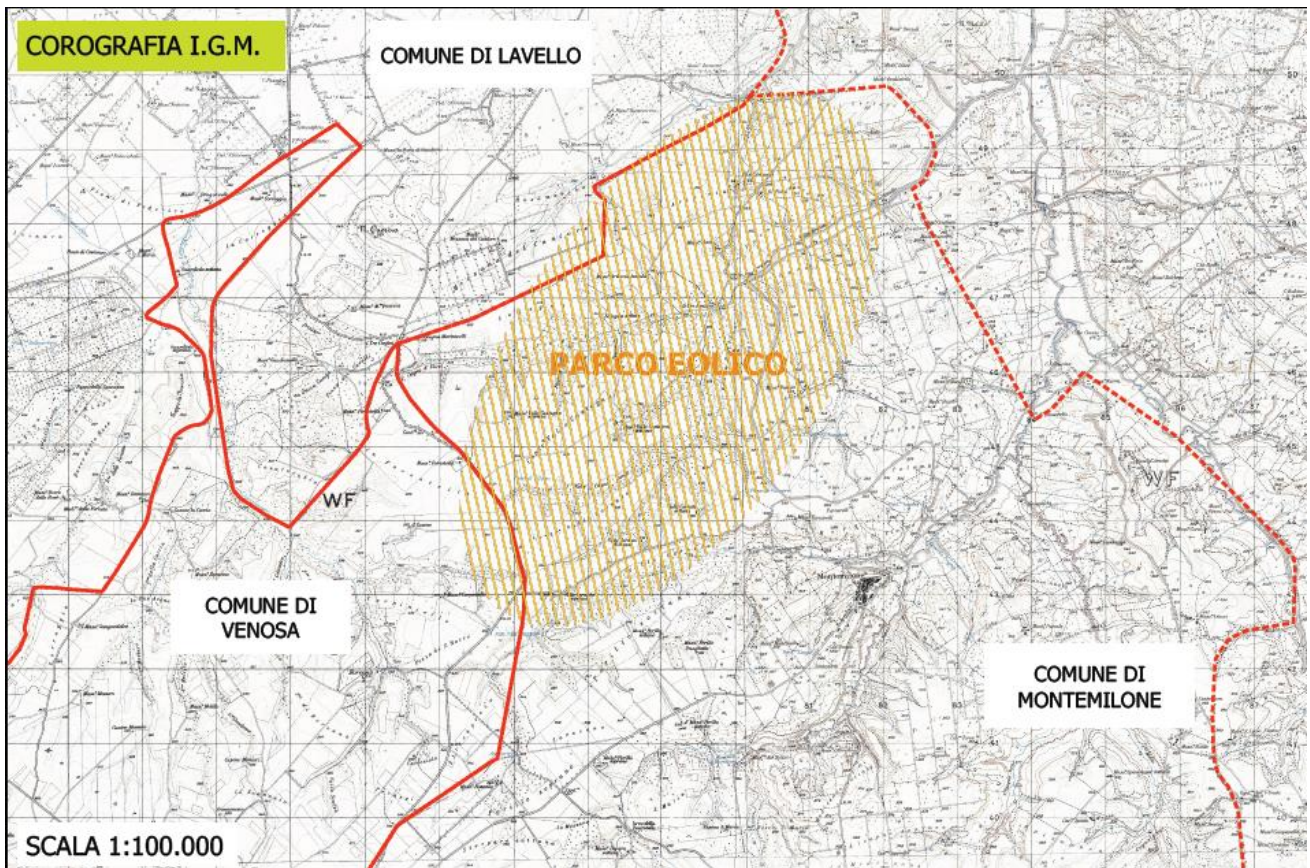

**Figura 1: Inquadramento territoriale su base IGM 25.000**

Il sito interessato alla realizzazione dell'impianto interessa il territorio di Montemilone sia per quanto concerne l'ubicazione degli aerogeneratori e relative piazzole e viabilità di accesso che la Stazione elettrica di trasformazione MT-AT.



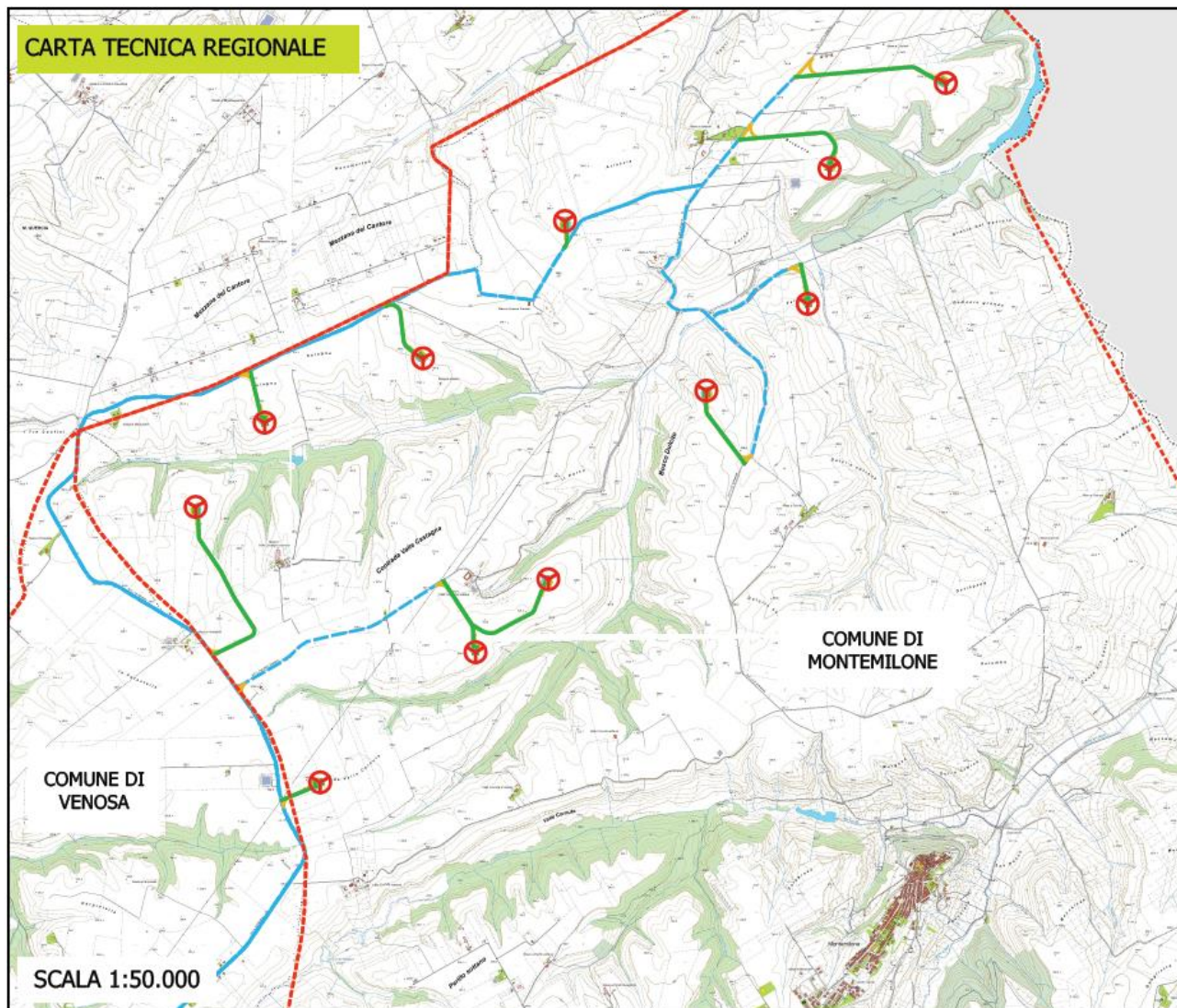

**Figura 2: Area di intervento su base CTR della Regione Basilicata**

L'area di progetto risulta agevolmente raggiungibile dalla SS655.





Figura 3: inquadramento area di intervento su base ortofoto – Fonte Google Earth



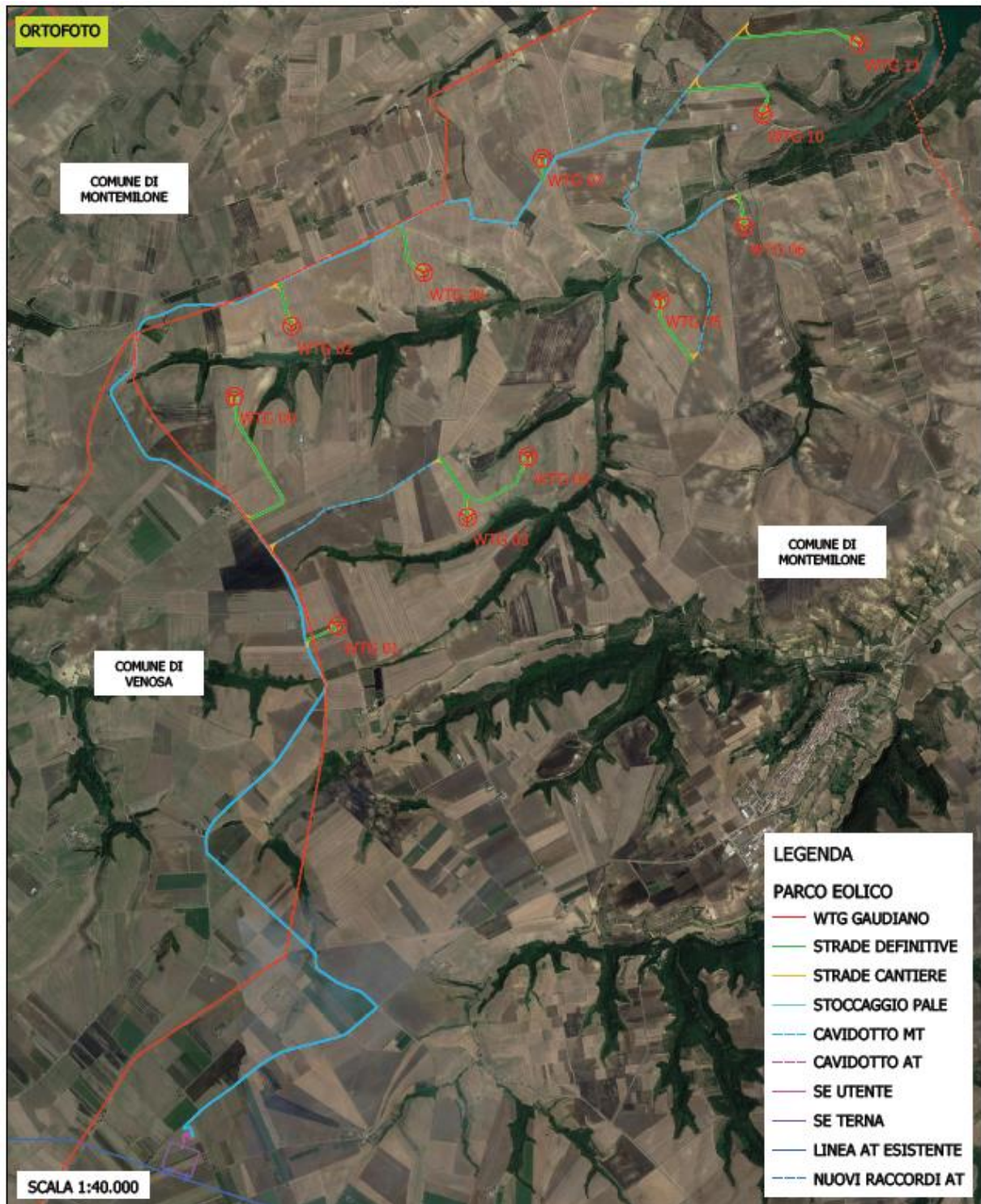

I terreni interessati dall'intervento sono totalmente privi di alberature come è desumibile dalle tavole di progetto e risultano di proprietà privata. L'ubicazione degli aerogeneratori e delle infrastrutture necessarie è stata evidenziata sugli stralci planimetrici degli elaborati progettuali.

Tali aerogeneratori, collegati in gruppi, convoglieranno l'energia elettrica prodotta alla Stazione Elettrica di trasformazione utente, utilizzando cavidotti MT in linea interrata. Quest'ultima sarà collegata con cavo AT alla S.E. TERNA di Montemilone (PZ).

Gli interventi per l'installazione dei singoli aerogeneratori sono analoghi per le diverse aree; pertanto, di seguito saranno descritte le tipologie standard previste in progetto.

Infine, si evidenzia che tutti gli aerogeneratori componenti il Parco Eolico in oggetto sono stati installati su aree non potenzialmente in frana, lontane da bordi di scarpata e da creste rocciose molto strette ed allungate e con pendenze naturali inferiori al 15%. Tali pendenze hanno consentito che la progettazione delle nuove strade di accesso al parco avvenisse senza la previsione di opere di un certo rilievo.

Le coordinate geografiche nel sistema UTM (WGS84; Fuso 33) ove sono posizionati gli aerogeneratori sono le seguenti:

<b>WTG</b>	<b>E</b>	<b>N</b>
<b>01</b>	577191	4543571
<b>02</b>	576776	4546260
<b>03</b>	578353	4544544
<b>04</b>	578897	4545090
<b>05</b>	580078	4546499
<b>06</b>	580836	4547147
<b>07</b>	579021	4547767
<b>08</b>	577960	4546741
<b>09</b>	576260	4545630
<b>10</b>	580999	4548160
<b>11</b>	581868	4548799



Per quanto riguarda l'inquadramento catastale delle opere, sia il layout del parco eolico che la Sottostazione elettrica di trasformazione interesseranno il territorio del Comune di Montemilone (PZ).

Si riportano di seguito gli estremi catastali dei lotti interessati:

ELEMENTI PROGETTUALI	COMUNE	FOGLIO	PARTICELLA
WTG01	MONTEMILONE	11	8-74-31-32
WTG02	MONTEMILONE	3	140-133
WTG03	MONTEMILONE	4	158-58-77-170-159-157-156-172-173-79
WTG04	MONTEMILONE	4	148-147-144-171-163-80
WTG05	MONTEMILONE	5	61-82-15-234-239-87
WTG06	MONTEMILONE	5	9
WTG07	MONTEMILONE	1	115
WTG08	MONTEMILONE	4	181-182-189-202-86-188-88-87
WTG09	MONTEMILONE	3	46-48-163-95-64-66-98-101-103-82
WTG10	MONTEMILONE	2	53-101-107-106-48-23
WTG11	MONTEMILONE	2	88-89-22-144-85-23
STAZIONE TRASFORMAZIONE UTENTE	COMUNE DI MONTEMILONE (PZ)	32	253
Cavo AT	COMUNE DI MONTEMILONE (PZ)	32	253



### ➤ **Dati di progetto**

Per quanto concerne il potenziale eolico del sito, si riporta di seguito quanto desunto dallo studio specialistico allegato al progetto definitivo.

Per la valutazione di producibilità è stato indicato l'aerogeneratore **Siemens Gamesa SG 6.0-155 con potenza nominale di 6.6 MW.**

La curva di potenza utilizzata è quella calcolata alla densità dell'aria di 1.225 kg/m<sup>3</sup>, corrispondente alla quota del mare (0 m s.l.m.). Di seguito, sono rappresentate nel loro sviluppo sia la curva di potenza (P) che la rispettiva curva di spinta (Ct), utile per la determinazione delle perdite per effetto scia.

Costruttore	Modello	Riferimento Produttore	Potenza [MW]	Diametro Rotore [m]	H mozzo [m]	Classe IEC
Siemens Gamesa	SG 6.0-155	D2294354/14 (12/08/2020)	6.1 MW (*)	155	122.5	IIA/IIB

Tale producibilità è stata ottenuta tramite due simulazioni, con altrettante serie di dati, Riferimento 1 e Riferimento 2, le cui serie sono state, quando necessario, storicizzate, e successivamente estrapolate all'altezza di mozzo, secondo quanto indicato al capitolo precedente. I risultati sono stati poi mediati, 'pesando' il contributo degli stessi rispetto alla distanza delle stazioni e alla risposta di quest'ultime rispetto al modello.

I risultati ottenuti con il modello di calcolo sono riportati nella tabella sottostante.

Producibilità lorda						
Impianto	H Mozzo [m]	Potenza nominale [MW]	N° AG	Potenza impianto [MW]	Producibilità lorda [MWh/anno]	Ore [Ore/anno]
<b>Siemens Gamesa SG 6.0-155</b>	122.5	6.6	11	72.6	<b>172,261</b>	<b>2373</b>

A tale producibilità lorda devono essere sottratte le perdite d'impianto. Nella tabella seguente sono riportati i valori di perdita applicati: si raccomanda la revisione degli stessi una volta sottoscritti tutti i contratti di fornitura delle turbine ed O&M, nonché una volta disponibile il progetto elettrico esecutivo dell'impianto.



Perdite considerate	"Gaudio"
Densità aria (alla densità di 1.18 Kg/m <sup>3</sup> )	-3.0%
Disponibilità aerogeneratori	-3.0%
Disponibilità aerogeneratori – non contrattuale	-0.5%
Disponibilità B.O.P.	-1.0%
Disponibilità rete	-0.2%
Perdite elettriche d'impianto	-1.5%
Perdite ambientali	-0.5%
Performance aerogeneratori	-1.5%
<b>Totale perdite</b>	<b>-10.7%</b>

Ne risulta, pertanto, la seguente producibilità netta:

Producibilità netta P <sub>50%</sub>						
Impianto	Potenza nominale [MW]	N° AG	H mozzo (m)	Potenza impianto [MW]	Producibilità [MWh/anno]	Ore [Ore/anno]
<b>Siemens Gamesa SG 6.0-155</b>	6.6	11	122.5	72.6	<b>153,821</b>	<b>2119</b>

Nella tabella di cui nel seguito si riportano i risultati delle attività di verifica dei requisiti tecnici minimi richiesti dalla Regione per la realizzazione di un impianto eolico in Basilicata.



Identificativo della Norma	Requisito tecnico	Valore soglia	Valore di verifica	Esito
a.	Velocità media annua a 25 m dal suolo	≥4 m/s	4.52 m/s	<b>Positivo</b>
b.	Ore equivalenti di funzionamento (MWh/MW) considerando: Potenza impianto <b>72.6 MW</b> Energia prodotta <b>172,261 MWh/anno</b>	≥2000 h/anno	2373 h/anno	<b>Positivo</b>
c.	Densità volumetrica di energia annua unitaria (kWh/(anno·m <sup>3</sup> ) considerando: Energia prodotta <b>15,660 MWh/anno</b> H mozzo <b>122.5 m</b> D rotore <b>155 m</b>	≥0.15	≥0.15 per ogni aerogeneratore	<b>Positivo</b>
d.	Numero di aerogeneratori	≤ 30	11	<b>Positivo</b>

### ➤ **Soluzione di connessione**

Il Preventivo di connessione e relativo alla connessione dell'impianto eolico in progetto, prevede che l'impianto eolico venga collegato in antenna a 150 kV sulla futura Stazione Elettrica di Trasformazione (SE) della RTN 380/150 kV da inserire in entra-esce sulla linea 380 kV Genzano-Bisaccia.

Il nuovo elettrodotto in antenna a 150 kV per il collegamento della centrale alla S.E. della RTN, costituirà impianto di utenza di connessione, mentre lo stallo arrivo produttore a 150 kV nella suddetta stazione costituirà impianto di rete per la connessione.

### **A.1.a.3 Inquadramento normativo, programmatico ed autorizzatorio**

#### ➤ **Normativa di riferimento nazionale e regionale**

In **ambito nazionale** i principali provvedimenti che riguardano la realizzazione di impianti di produzione di energia da fonti rinnovabili o che la incentivano sono:



- D.P.R. 12 aprile 1996. Atto di indirizzo e coordinamento per l'attuazione dell'art. 40, comma 1, della legge n. 146/1994, concernente disposizioni in materia di valutazione di impatto ambientale.
- D.lgs. 112/98. Conferimento di funzioni e compiti amministrativi dello Stato alle Regioni ed agli Enti Locali, in attuazione del Capo I della Legge 15 marzo 1997, n. 59.
- D.lgs. 16 marzo 1999 n. 79. Recepisce la direttiva 96/92/CE e riguarda la liberalizzazione del mercato elettrico nella sua intera filiera: produzione, trasmissione, dispacciamento, distribuzione e vendita dell'energia elettrica, allo scopo di migliorarne l'efficienza.
- D.lgs. 29 dicembre 2003 n. 387. Recepisce la direttiva 2001/77/CE relativa alla promozione dell'energia elettrica prodotta da fonti energetiche rinnovabili nel mercato interno dell'elettricità. Prevede fra l'altro misure di razionalizzazione e semplificazione delle procedure autorizzative per impianti per la produzione di energia da fonte rinnovabile.
- D.lgs 152/2006 e s.m.i. Norme in materia ambientale, così come modificato dal D.lgs. 104 del 16 giugno 2017.
- D.lgs. 115/2008 Attuazione della Direttiva 2006/32/CE relativa all'efficienza degli usi finali dell'energia e i servizi energetici e abrogazione della Direttiva 93/76/CE.
- Piano di azione nazionale per le energie rinnovabili (direttiva 2009/28/CE) approvato dal Ministero dello Sviluppo Economico in data 11 giugno 2010.
- D.M. 10 settembre 2010 Ministero dello Sviluppo Economico. Linee guida per l'autorizzazione degli impianti alimentati da fonti rinnovabili. Definisce le regole per la trasparenza amministrativa dell'iter di autorizzazione nell'accesso al mercato dell'energia; regola l'autorizzazione delle infrastrutture connesse e, in particolare, delle reti elettriche; determina i criteri e le modalità di inserimento degli impianti nel paesaggio e sul territorio, con particolare riguardo agli impianti eolici (Allegato 4 Impianti eolici: elementi per il corretto inserimento degli impianti nel paesaggio).
- D.lgs. 3 marzo 2011 n. 28. Definisce strumenti, meccanismi, incentivi e quadro istituzionale, finanziario e giuridico, necessari per il raggiungimento degli obiettivi fino al



2020 in materia di energia da fonti rinnovabili, in attuazione della direttiva 2009/28/CE e nel rispetto dei criteri stabiliti dalla legge 4 giugno 2010 n. 96.

**A livello regionale**, in materia di **Pianificazione Energetica**, il documento cui riferirsi è il Piano Energetico Ambientale Regionale (PIEAR), approvato con L.R. n. 1/2010.

Secondo il PEAR le fonti energetiche rinnovabili rivestono un'importanza strategica nell'ambito della sicurezza degli approvvigionamenti energetici e del soddisfacimento della crescente fame di energia, così come all'interno della lotta al cambiamento climatico.

Con il PEAR, la Regione Basilicata si propone di colmare il deficit tra produzione e fabbisogno di energia elettrica stimato al 2020, indirizzando significativamente verso le rinnovabili il mix di fonti utilizzato.

Per il perseguimento di questo obiettivo è previsto il supporto di azioni finalizzate all'eliminazione delle criticità presenti sulla rete elettrica, nonché alla semplificazione delle norme e delle procedure autorizzative.

Gli impianti saranno realizzati in modo da assicurare uno sviluppo sostenibile e garantire prioritariamente il soddisfacimento dei seguenti criteri.

- Rispondenza ai fabbisogni energetici e di sviluppo locali;
- Massima efficienza degli impianti ed uso delle migliori tecnologie disponibili;
- Minimo impiego di territorio;
- Salvaguardia ambientale.

L'incremento di produzione di energia elettrica, che sarà effettuato ricorrendo esclusivamente alle fonti rinnovabili, avrà luogo in due distinte fasi:

- nella prima, che si concluderà nel 2015, la produzione netta raggiungerà il 40% dell'incremento necessario a coprire il fabbisogno al 2020;
- nella seconda, che si concluderà nel 2020, la produzione netta arriverà a coprire l'intero fabbisogno relativo al medesimo anno, eliminando quindi l'attuale dipendenza della Basilicata dalle altre regioni in merito all'approvvigionamento di energia elettrica.



Il PIEAR prevede che l'incremento della produzione di energia elettrica da fonti rinnovabili venga perseguito, in accordo con le strategie di sviluppo regionale, puntando su tutte le tipologie di risorse disponibili sul territorio, mediante specifica ripartizione. In particolare, per il settore eolico, è prevista una potenza installabile di circa 981MWe, corrispondente al 60% del totale di energia elettrica, come riportato alla tabella seguente.

Fonte energetica	Ripartiz. (%)	Energia Prodotta (GWh/anno)	Rendimento Elettrico (%)	Ore equivalenti di funzionamento (h)	Potenza Installabile (MWe)
Eolico	60	1374	70	2000	981
Solare fotovoltaico e termodinamico	20	458	85	1500	359
Biomasse	15	343	85	8000	50
Idroelettrico	5	114	80	3000	48
<b>TOTALE</b>	<b>100</b>	<b>2289</b>			<b>1438</b>

**Figura 4 PIEAR "Potenza elettrica installabile in relazione alle diverse tipologie di fonte energetica"**

Tale obiettivo è stato recentemente rivisto con Legge Regionale n. 4 del 13 marzo 2019, che ha modificato l'art. 11 della L.R. n. 8 del 26 aprile 2012, prevedendo quanto segue (Stralcio ex. Art. 13 comma 3 della L.R. 4/2019):

*[...] Nelle more della adozione della nuova pianificazione energetica ambientale della Regione, ai fini del rilascio delle autorizzazioni di cui all'art. 12 del D.Lgs. n. 387/2003 i limiti massimi della produzione di energia da fonte rinnovabile stabiliti dalla Tab.1"-4 del vigente P.I.E.A.R. approvato con L.R. n. 1 del 19 gennaio 2010 sono aumentati per singola fonte rinnovabile in misura non superiore a 2 volte l'obiettivo stabilito per la fonte eolica e per la fonte solare di conversione fotovoltaica e termodinamica e in misura non superiore a 1,5 volte gli obiettivi stabiliti per le altre fonti rinnovabili in essa previste". [...]*

In base alle recenti disposizioni regionali, il valore di potenza massima installabile su territorio regionale da fonte rinnovabile di tipo eolico passa dagli attuali 981 MWe a 1962 MWe.

L'intervento in esame rientra nel campo di applicazione della normativa in materia di Valutazione di Impatto Ambientale (VIA) e, nello specifico, è soggetto:

- ai sensi dell'**art. 7 bis comma 2 D.Lgs. 152/06 e ss.mm.ii. sono sottoposti a VIA in sede statale** i progetti di cui all'Allegato II alla Parte Seconda del presente decreto, punto





2) dell'Allegato II alla Parte Seconda del D.Lgs. 152/06 *impianti eolici per la produzione di energia elettrica sulla terraferma con potenza complessiva superiore a 30 MW;*

- ai sensi della **Legge Regionale del 14/12/1998 n. 47** "Disciplina della Valutazione di Impatto Ambientale e norme per la tutela dell'ambiente" e ss.mm.ii. e della **Deliberazione di Giunta Regionale n. 46 del 22 gennaio 2019** e delle allegate LINEE GUIDA PER LA PROCEDURA DI VALUTAZIONE DI IMPATTO AMBIENTALE, e quindi con riferimento alla normativa regionale, l'intervento proposto ricade tra quelli dell'Allegato IV alla Parte II del D.Lgs. 152/06 (*lett. d) impianti eolici per la produzione di energia elettrica sulla terraferma con potenza complessiva superiore a 1 MW*); e pertanto sottoposto a Verifica di assoggettabilità a Valutazione di Impatto Ambientale.

Alla luce del su esposto riferimento normativo, trattandosi di un impianto di potenza complessiva pari a 56 MW (quindi maggiore di 30 MW), sarà sottoposto ad una procedura di **Valutazione di Impatto Ambientale di competenza statale**.

Oltre alla procedura di VIA, l'impianto è soggetto al rilascio di Autorizzazione Unica, da parte della Regione Basilicata, nel rispetto delle normative vigenti in materia di tutela di ambiente, paesaggio e patrimonio storico-artistico.

#### ➤ *Elenco delle autorizzazioni, nulla osta, pareri*

Ai sensi dell'art. 12 del D.Lgs. 387/2003, la costruzione e l'esercizio degli impianti di produzione di energia elettrica da fonti rinnovabili, nonché le opere connesse e le infrastrutture indispensabili, sono soggetti ad una **Autorizzazione Unica** (AU) rilasciata dalla Regione, nel rispetto delle normative vigenti in materia di tutela dell'ambiente, di tutela del paesaggio e del patrimonio storico-artistico.

A tal fine la Regione convoca la Conferenza dei servizi (art. 14 L. 241/1990) entro trenta giorni dal ricevimento della domanda di autorizzazione.

L'autorizzazione unica è rilasciata a seguito di un procedimento al quale partecipano tutte le Amministrazioni interessate. Il rilascio dell'autorizzazione costituisce titolo a costruire ed esercire l'impianto in conformità al progetto approvato, insieme con l'obbligo alla rimessa in pristino dello stato dei luoghi a carico del soggetto esercente a seguito della dismissione dell'impianto.



Il provvedimento finale all'esito della Conferenza di Servizi sostituisce, a tutti gli effetti, ogni autorizzazione, concessione, nulla osta o atto di assenso comunque denominato di competenza delle amministrazioni partecipanti alla predetta conferenza.

Nel seguito si riporta l'elenco delle Amministrazioni e degli Enti chiamati al rilascio dei pareri di competenza e dei provvedimenti autorizzativi che concorrono al rilascio dell'Autorizzazione Unica, mediante partecipazione alla conferenza di servizi.

<b>N</b>	<b>Ente</b>	<b>Indirizzo</b>	<b>Titolo abilitativo</b>	<b>Riferimenti normativi</b>
1	Regione Basilicata Dip.to Ambiente e Energia – Ufficio Energia	Via Vincenzo Verrastro 8, 85100, Potenza (PZ)	AUTORIZZAZIONE UNICA (AU)	D.LGS.387/2003
2	Ministero dell'Ambiente e della Tutela del Territorio e del Mare - Direzione Generale per la Crescita Sostenibile e la qualità dello Sviluppo Divisione V - Sistemi di Valutazione	Via Cristoforo Colombo, 44 00147 Roma (RM)	PROVVEDIMENTO UNICO AMBIENTALE (PUA)	D.LGS. 152/2006, art.27 D.LGS.104/2017
3	Ministero dei Beni e delle Attività Culturali e del Turismo Servizio II – Scavi e tutela del patrimonio archeologico	Via di San Michele, 22 00153, Roma (RM)	AUTORIZZAZIONE	D.LGS. 42/2004
4	Ministero dei Beni e delle Attività Culturali e del Turismo Servizio V - Tutela del paesaggio	Via di San Michele, 22 00153, Roma (RM)	AUTORIZZAZIONE	D.LGS.42/2004
5	Ministero dello Sviluppo Economico - Dipartimento Comunicazioni - Ispettorato territoriale Puglia,	Via Amendola, 116 70126, Bari (BA)	NULLA OSTA/ PARERE	D.lgs. 01/08/2003 n. 259
6	Ministero dello Sviluppo Economico - Direzione Generale per l'Energia e le Risorse Minerarie - UNMIG -	P.zza Giovanni Bovio, 22 80133, Napoli (NA)	PARERE	D.LGS.387/2003
7	Esercito Italiano - Comando Reclutamento e Forze di Complemento Regionale Basilicata	Via Ciccotti, 32 85100, Potenza (PZ)	NULLA OSTA MILITARE	D. Lgs. n. 66 DEL 15 mar.2010, legge n. 340 DEL 24 nov. 2000, D.P.R. n. 383. DEL 18 apr. 1994



8	Marina Militare - Comando Marittimo Sud (MARINA SUD)	Corso ai Due Mari, 38 74123, Taranto (TA)	NULLA OSTA MILITARE	D. Lgs. n. 66 DEL 15 mar.2010, legge n. 340 DEL 24 nov. 2000, D.P.R. n. 383. DEL 18 apr. 1994
9	Aeronautica Militare - Comando III Regione Aerea Reparto Territorio e Patrimonio - Ufficio Servitù Militari	Lungomare Nazario Sauro, 39 70121, Bari (BA)	NULLA OSTA MILITARE	D. Lgs. n. 66 DEL 15 mar.2010, legge n. 340 DEL 24 nov. 2000, D.P.R. n. 383. DEL 18 apr. 1994
	Ministero della difesa – Centro informazioni geotopografiche aereeonatiche	Via Pratica di mare 45 00040 Pomezia (RM)	NULLA OSTA MILITARE	D. Lgs. n. 66 DEL 15 mar.2010, legge n. 340 DEL 24 nov. 2000, D.P.R. n. 383. DEL 18 apr. 1994
10	ENAV S.p.A.	Via Salaria, 716 00138, Roma (RM)	NULLA OSTA	D.LGS. 96/2005
11	ENAC - Direzione Operazioni SUD c/o Blocco Tecnico ENAV - CAAV Napoli	Viale Fulco Ruffo di Calabria - Aeroporto di Napoli Capodichino 70144, Napoli (NA)	NULLA OSTA	D.LGS. 96/2005
12	ENEL Distribuzione SpA	Casella Postale 5555 85100, Potenza (PZ)	PARERE DI CONFORMITA'	D.LGS.387/2003
13	TERNA Spa c/o TERNA RETE ITALIA Spa	Viale Egidio Galbani, 70 00156, Roma (RM)	BENESTARE SULLA SOLUZIONE DI CONNESSIONE	DELIBERA ARG/ELT 99/08
14	ANAS S.p.A. - Area compartimentale Basilicata	Via Nazario Sauro 85100, Potenza (PZ)	NULLA OSTA/ PARERE	D.LGS.285/1992
15	SNAM RETE GAS - Distretto Sud-Orientale	Via A. Gramsci, 111 71100, Foggia (FG)	NULLA OSTA/ PARERE	D.LGS.387/2003
16	Autorità di Bacino distrettuale dell'Appennino Meridionale sede Basilicata	Corso Umerto I, 18 85100, Potenza (PZ)	NULLA OSTA/ PARERE	DELIBERA 39/2205 E SMI
17	Autorità di Bacino distrettuale dell'Appennino Meridionale sede Basilicata	Str. Prov per Casamassima km 3 70010 Valenzano (BA)	NULLA OSTA/ PARERE	DELIBERA 39/2205 E SMI
18	Consorzio di Bonifica Bradano - Metaponto	Via Annunziatella, 64 75100, Matera (MT)	PARERE	D.LGS.387/2003



19	Consorzio di Bonifica Vulture Alto Bradano	Strada Provinciale 78 di Gaudiano 85024, Lavello (PZ)	PARERE	D.LGS.387/2003
20	ACQUEDOTTO LUCANOS.P.A.	Via Pascquale Grippo 85100, Potenza (PZ)	PARERE	D.LGS.387/2003
21	Comune di Montemilone	Largo Regina Elena n. 2 Montemilone (PZ)	NULLAOSTA	DPR 380/2001
22	Comune di Venosa	Piazza Municipio 85029, Venosa (PZ)	NULLAOSTA	DPR 380/2001
23	Amministrazione Provinciale di Potenza	Piazza Mario Pagano, 1 85100, Potenza (PZ)	PARERE	D.LGS.387/2003
24	Ministero dei Beni e le Attività Culturali per la Basilicata	Corso XVIII Agosto 1860, 84 85100, Potenza (PZ)	PARERE	D.LGS.42/2004
25	Soprintendenza Archeologica Belle arti e paesaggio della Basilicata	Via dell'Elettronica, 7 85100, Potenza (PZ)	PARERE	D.LGS.42/2004
26	Regione Basilicata - Dipartimento Ambiente e Energia - Ufficio Compatibilità ambientale	Via Vincenzo Verrastro, 5 85100, Potenza (PZ)	PARERE	D.LGS.152/2006
27	Regione Basilicata - Dipartimento Ambiente e Energia - Ufficio ciclo dell'acqua	Via Vincenzo Verrastro, 5 85100, Potenza (PZ)	PARERE	D.LGS.387/2003
28	Regione Basilicata - Dipartimento Infrastrutture e Mobilità - Ufficio Difesa del Suolo (Sede Operativa Potenza)	Via Vincenzo Verrastro, 5 85100, Potenza (PZ)	PARERE	D.LGS.387/2003
29	Regione Basilicata - Dipartimento Infrastrutture e Mobilità - Ufficio Infrastrutture	Via Vincenzo Verrastro, 5 85100, Potenza (PZ)	PARERE	D.LGS.387/2003
30	Regione Basilicata - Dipartimento Ambiente e Energia - Ufficio Urbanistica e Pianificazione Territoriale	Via Vincenzo Verrastro, 5 85100, Potenza (PZ)	PARERE	D.LGS.387/2003
31	Regione Basilicata - Dipartimento Ambiente e Energia - Ufficio Parchi della Regione Basilicata	Via Vincenzo Verrastro, 5 85100, Potenza (PZ)	PARERE	D.LGS.387/2003



32	Regione Basilicata - Dipartimento Politiche Agricole e Forestali - Ufficio Foreste e Tutela del Territorio	Via Vincenzo Verrastro, 10 85100, Potenza (PZ)	PARERE	D.LGS.387/2003
33	Regione Basilicata - Dipartimento Politiche Agricole e Forestali - Ufficio Sostegno alle Imprese Agricole, alle Infrastrutture Rurali ed allo Sviluppo della Proprietà - Sez. USI CIVICI	Via Vincenzo Verrastro, 10 85100, Potenza (PZ)	PARERE	D.LGS.387/2003
34	ASP di Potenza	Via Francesco Torraca, 85100, Potenza (PZ)	PARERE	D.LGS.387/2003

#### ➤ **Normativa tecnica di riferimento**

- D.P.C.M. 08.07.2003 – Fissazione dei limiti di esposizione, dei valori di attenzione e degli obiettivi di qualità per la protezione della popolazione dalle esposizioni ai campi elettrici e magnetici alla frequenza di rete (50 Hz) generati dagli elettrodotti;
- D.M. Ambiente 29.05.2008 – Approvazione della metodologia di calcolo per la determinazione delle fasce di rispetto per gli elettrodotti;
- Legge Regionale n.1 del 19/01/2010 – Piano di Indirizzo Energetico Ambientale Regionale;
- Requisiti e caratteristiche di riferimento delle stazioni elettriche della RTN;
- Legge 22 febbraio 2001, n°36 – “Legge Quadro sulla protezione dalle esposizioni a campi elettrici, magnetici ed elettromagnetici” – G.U. n°55 del 07.03.2001 e relativo Regolamento Attuativo;
- D.M. 17.01.2018 – Norme Tecniche per le Costruzioni (NTC);
- D.Lgs. 152 del 03.04.2006 – “Norme in materia ambientale”;
- L.R. 47/98 e s.m.i. “Disciplina della valutazione di impatto ambientale e norme per la tutela dell’ambiente”;



- D.G.R. n. 46 del 22 gennaio 2019, Approvazione "Linee guida per la procedura di Valutazione di Impatto Ambientale" a seguito delle modifiche al Decreto Legislativo 3 aprile 2006, n. 152 introdotte dal Decreto Legislativo 16 giugno 2017, n. 104;
- D.Lgs 387/2003 e s.m.i. "Attuazione della direttiva 2001/77/CE relativa alla promozione dell'energia elettrica prodotta da fonti energetiche rinnovabili nel mercato interno dell'elettricità";
- DM 10 settembre 2010 "Linee guida per l'autorizzazione degli impianti alimentati a fonti rinnovabili";
- D.G.R. 2260 del 29 dicembre 2010 "Legge Regionale 19 gennaio 2010 n. 1, art. 3- Approvazione Disciplinare e relativi allegati tecnici;
- Legge regionale 26 aprile 2012 n. 8 "Disposizioni in materia di produzione di energia da fonti rinnovabili" e s.m.i.;
- L.R. 13 marzo 2019 n. 4 "Disposizioni urgenti in vari settori di intervento della Regione Basilicata";
- Legge 447/1995 "Legge quadro sull'inquinamento acustico" e s.m.i.;
- D.P.C.M. 14/11/1997 "Determinazione dei valori limite delle sorgenti sonore";
- Norma UNI/TS 11143-7 "Metodo per la stima dell'impatto e del clima acustico per tipologia di sorgente-Parte 7: rumore degli aerogeneratori";
- DM 16/03/1998 "Tecniche di rilevamento e di misurazione dell'inquinamento acustico";
- D.P.R. 13 giugno 2017, n. 120 Regolamento recante la disciplina semplificata della gestione delle terre e rocce da scavo, ai sensi dell'articolo 8 del decreto-legge 12 settembre 2014, n. 133, convertito, con modificazioni, dalla legge 11 novembre 2014, n. 164;
- Deliberazione Regione Basilicata n. 412 del 31/03/2015 "Disposizioni in materia di vincolo idrogeologico- RDL- 3267/1923 "Riordinamento e riforma della legislazione in materia di boschi e di terreni montani";
- D.Lgs. 42/2004, "Codice dei beni culturali e del paesaggio, ai sensi dell'articolo 10 della L.



- 06/07/2002, n. 137 e s.m.i ”;
- DPCM 12 dicembre 2005 “Individuazione della documentazione necessaria alla verifica della compatibilità paesaggistica degli interventi proposti, ai sensi dell'articolo 146, comma 3, del Codice dei beni culturali e del paesaggio di cui al decreto legislativo 22 gennaio 2004, n. 42”.

## **A.1.b DESCRIZIONE DELLO STATO DI FATTO DEL CONTESTO**

### **A.1.b.1 Descrizione del sito di intervento**

L'area di impianto si colloca a circa 3,7 km a nord del centro abitato di Montemilone, a 8,2 km a est del centro urbano di Lavello e a 8,5 km circa a ovest del comune di Minervino Murge.

Il sito è ubicato in un territorio pianeggiante o con lievi ondulazioni, a quote variabili tra i 320 e i 340 m s.l.m. sul lato sud della SP 18 Ofantina, e a quote variabili tra i 220 e i 280 m sulla SP21 della Murge.

Gli aerogeneratori sorgeranno in aree libere da vegetazione arborea, caratterizzate principalmente da seminativi e privi di vegetazione di pregio.

L'area in questione non presenta insediamenti abitati per cui non risulta interessata da infrastrutture rilevanti, ad eccezione delle linee elettriche AT aeree su strutture tralicciate.

Dal punto di vista urbanistico, i terreni interessati dall'installazione del parco eolico sono destinati a zone agricole, esterne agli ambiti urbani.



### ➤ Ubicazione degli aerogeneratori – Coordinate piane

Le coordinate delle turbine sono indicate nella seguente tabella:

WTG	Altezza mozzo (m)	Diametro rotore (m)	Coordinata Est (m) <i>Sist. riferim. UTM WGS84</i>	Coordinata Nord (m) <i>Sist. riferim. UTM WGS84</i>	Altezza base s.l.m. (m)
01	122,5	155	577191	4543571	340
02	122,5	155	576776	4546260	317
03	122,5	155	578353	4544544	327
04	122,5	155	578897	4545090	315
05	122,5	155	580078	4546499	279
06	122,5	155	580836	4547147	225
07	122,5	155	579021	4547767	287
08	122,5	155	577960	4546741	299
09	122,5	155	576260	4545630	320
10	122,5	155	580999	4548160	256
11	122,5	155	581868	4548799	233

Il progetto è stato sviluppato nel rispetto dei requisiti tecnici minimi, di sicurezza e anemologici riportati nel PIEAR (approvato con Legge Regionale n°1 del 19 Gennaio 2010).

### ➤ Ubicazione rispetto alle aree ed i siti non idonei definiti dal PIEAR ed alle aree di valore naturalistico, paesaggistico ed ambientale

L'impianto non ricade in alcuna delle seguenti aree definite "non idonee" dal PIEAR, come di seguito dettagliato:

- Riserve naturali regionali e statali;





- Aree SIC, pSIC, ZPS e pZPS;
- Zona 1 di rilevante interesse dei parchi nazionali;
- Oasi WWF;
- Aree comprese nei Piani Paesistici di Area vasta soggette a vincolo di conservazione A1 e A2, escluso quelle interessate dall'elettrodotto dell'impianto quali opere considerate secondarie;
- Aree boscate ed a pascolo percorse da incendio da meno di 10 anni dalla data di presentazione dell'istanza di autorizzazione;
- Fasce costiere per una profondità di almeno 1000 m;
- Aree fluviali, umide, lacuali e le dighe artificiali con fascia di rispetto di 150 m dalle sponde (ex D.Lgs. n. 42/2004) e in ogni caso compatibile con le previsioni dei Piani di Stralcio per l'Assetto Idrogeologico;
- Centri abitati;
- Parchi Regionali esistenti;
- Aree comprese nei Piani Paesistici di Area Vasta soggette a verifica di ammissibilità;
- Aree sopra i 1200 m di altitudine dal livello del mare;
- Aree di crinale individuati dai piani paesistici di area vasta come elementi lineari di valore elevato.

Gli aerogeneratori e le piazzole di servizio inoltre non ricadono in aree tutelate per legge ai sensi dell'art. 142 D.Lgs. 42/2004, quali:

- territori costieri compresi in una fascia della profondità di 300 metri dalla linea di battigia, anche per i terreni elevati sul mare;
- territori contermini ai laghi compresi in una fascia della profondità di 300 metri dalla linea di battigia, anche per i territori elevati sui laghi;



- fiumi, torrenti, corsi d'acqua iscritti negli elenchi previsti dal testo unico delle disposizioni di legge sulle acque ed impianti elettrici, approvato con regio decreto 11 dicembre 1933, n. 1775, e le relative sponde o piedi degli argini per una fascia di 150 metri ciascuna;
- parchi e le riserve nazionali o regionali, nonché i territori di protezione esterna dei parchi;
- territori coperti da foreste e da boschi, ancorché percorsi o danneggiati dal fuoco, e quelli sottoposti a vincolo di rimboschimento, come definiti dall'articolo 2, commi 2 e 6, del decreto legislativo 18 maggio 2001, n. 227;
- aree assegnate alle università agrarie e le zone gravate da usi civici;
- zone umide incluse nell'elenco previsto dal D.P.R. 13 marzo 1976, n. 448;
- zone di interesse archeologico.

L'impianto non ricade in alcuna delle aree con un valore naturalistico, paesaggistico ed ambientale medio-alto quali le aree dei Piani Paesistici soggette a trasformabilità condizionata o ordinaria, i Boschi governati a ceduo e le aree agricole investite da colture di pregio (quali ad esempio le DOC, DOP, IGT, IGP, ecc.).

#### ➤ **Descrizione delle reti infrastrutturali esistenti**

Le principali infrastrutture viarie esistenti in prossimità del sito sono:

- la Strada Statale SS655 "Bradonica";
- la Strada Statale SS529;
- la SP77 di Santa Lucia
- la SP69 Lavello-Ofantina
- la strada Provinciale Montemilone - Venosa,
- la SP 18 Ofantina
- la SP21 delle Murge



Il sito di impianto è attraversato altresì da:

- reti elettriche AT su tralicci,
- reti elettriche MT e BT aeree su palificate
- rete di metanodotti, i cui tracciati sono segnalati dalle paline metalliche infisse su terreno
- tombinature e reti di impluvi naturali.

➤ **Descrizione della viabilità di accesso all'area**

Il sito è raggiungibile attraverso la SS529, con uscita dall'Autostrada A16 a Canosa e proseguendo verso l'impianto come di seguito indicato (distanza di circa 20 km).

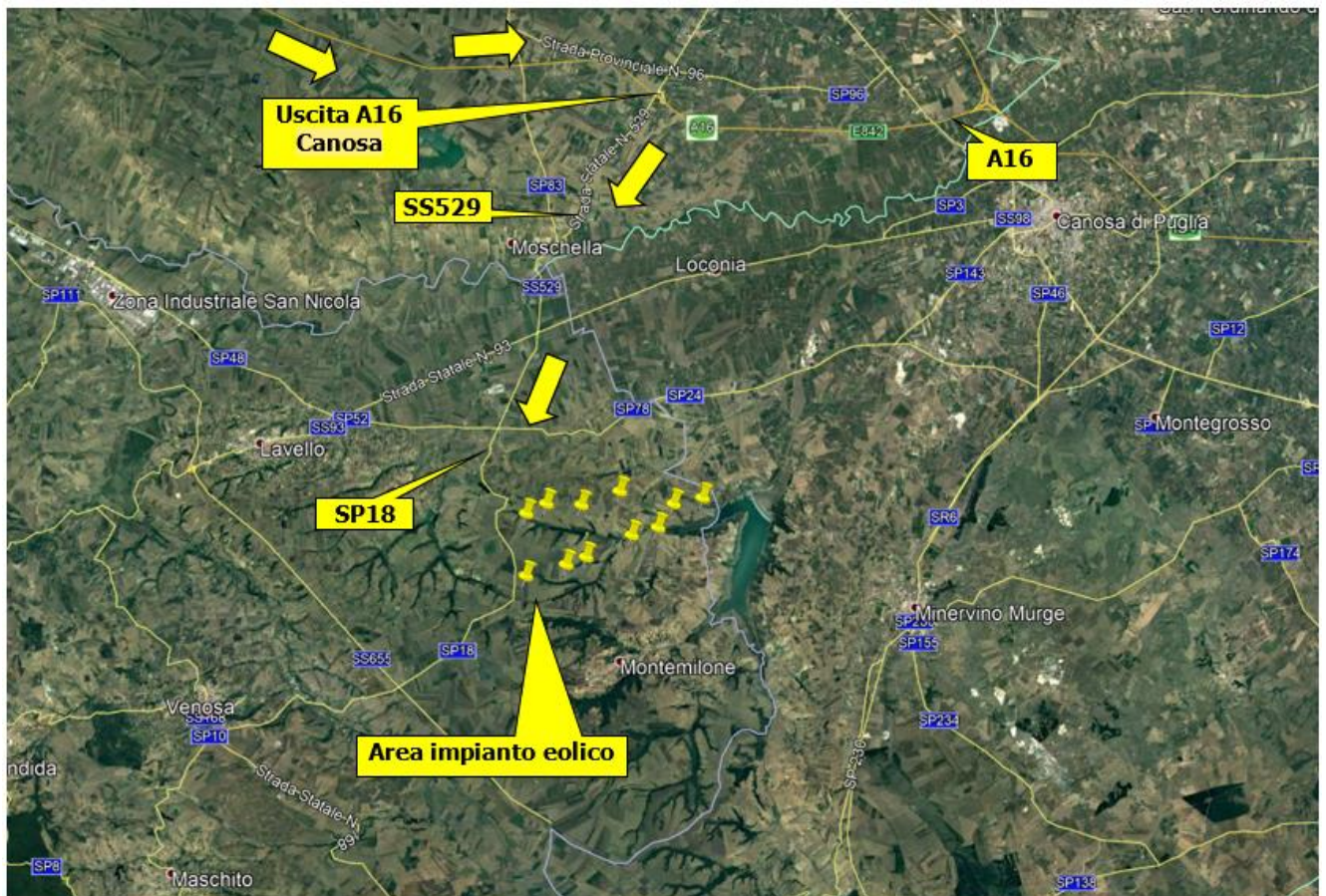

**Figura 5 Viabilità di accesso all'area di intervento**



### ➤ **Descrizione in merito all' idoneità delle reti esterne**

Le reti viarie esterne sono del tipo a scorrimento veloce, ben collegate alla viabilità di scala Regionale e Nazionale; in questa fase di progetto si ritiene idonea la rete viaria esistente per la logistica di costruzione e di esercizio di un parco eolico. L'accesso alle singole turbine inoltre comporterà migliorie dello stato attuale delle carreggiate a beneficio della fruibilità dei luoghi e della sicurezza dei mezzi.

#### **A.1.b.2 Elenco dei vincoli di natura ambientale, di tutela del paesaggio e del patrimonio storico artistico**

Il presente capitolo illustra gli indirizzi degli strumenti di programmazione e pianificazione vigenti nel territorio in esame e le eventuali interferenze che il progetto di impianto mostra con questi strumenti.

In particolare sono analizzati, nell'ordine:

- gli strumenti di pianificazione territoriale;
- i vincoli territoriali ed ambientali derivanti da normativa specifica (pianificazione paesaggistica, pianificazione idrogeologica, zonizzazione acustica, aree protette, ecc.);
- gli strumenti di pianificazione locale.

Lo Scrivente intende quindi descrivere i rapporti di coerenza del progetto con gli obiettivi perseguiti dagli strumenti pianificatori, evidenziando:

- le eventuali modificazioni intervenute con riguardo alle ipotesi di sviluppo assunte a base delle pianificazioni;
- gli interventi connessi, complementari o a servizio rispetto a quello proposto, con le eventuali previsioni temporali di realizzazione.

Inoltre, in relazione alla tipologia di impianto da realizzare, in fase di verifica di compatibilità ambientale dello stesso con l'area vasta con cui interferisce, risulta operazione indispensabile e



preliminare il riscontro con le aree non idonee individuate dalla Legge Regionale n° 54 del 30 dicembre 2015.

L'Allegato alla suddetta L.R. recepisce ed attua le indicazioni contenute nelle Linee Guida Nazionali del 10 settembre 2010.

Per quanto attiene in particolare i requisiti di carattere territoriale, il sito prescelto non ricade in Riserve Naturali, aree SIC e pSIC, ZPS e pZPS, oasi WWF, siti archeologici e storico- monumentali, aree comprese nei P.P. di A.V. soggette a vincolo di conservazione A1 e A2, superfici boscate governate a fustaia, aree boscate e a pascolo percorse da incendio da meno di 10 anni dalla data di presentazione dell'istanza di autorizzazione, in fasce costiere per una profondità di almeno 1000 m, aree fluviali umide, lacuali e dighe artificiali con fascia di rispetto di 150 m dalle sponde e comunque compatibili con le previsioni dei Piani Stralcio per l'Assetto Idrogeologico, centri urbani, aree di Parchi Regionali esistenti, comprese in P.P. di A.V. soggette a verifica di ammissibilità, aree al di sopra di 1.200 m di altitudine s.l.m., aree di crinale individuati dai P.P. di A.V. come elementi lineari di valore elevato.

L'area individuata non ricade inoltre in aree definite dalla pianificazione regionale di valore naturalistico, paesaggistico e ambientale; aree dei P.P. soggette a trasformabilità condizionata o ordinaria, boschi governati a ceduo e aree agricole investite da colture di pregio.

Sono stati inoltre oggetto di specifica verifica i requisiti tecnici minimi di producibilità ed i requisiti di sicurezza.

In relazione ai Piani Paesistici di Area Vasta, l'area interessata dal progetto non rientra in alcuno di essi. In relazione al Piano di bacino Stralcio Assetto Idrogeologico (PAI), la zona interessata non risulta essere soggetta né a pericolosità geomorfologica, né idraulica per quanto concerne l'ubicazione degli aerogeneratori e delle relative piazzole.

La nuova viabilità e parte della viabilità da adeguare non risultano soggetta a pericolosità geomorfologica.

Per l'inquadramento del progetto in merito al Piano di assetto Idrogeologico della Regione Basilicata si rimanda ai relativi elaborati grafici.

In relazione alla pianificazione urbanistica comunale non si rileva alcuna incompatibilità.



Dovranno essere previsti interventi a supporto dello sviluppo locale, commisurati all'entità del progetto, ed in grado di concorrere, nel loro complesso, agli obiettivi del PIEAR.

In relazione alla conformità delle opere in progetto agli strumenti programmatici vigenti sul territorio interessato, possono di seguito riassumersi le seguenti valutazioni:

- ✓ La realizzazione dell'impianto non interferisce con il patrimonio storico, archeologico ed architettonico presente nell'area;
- ✓ Inoltre, come si illustrerà in maniera più esaustiva e approfondita nel Quadro di riferimento Progettuale le scelte progettuali e la realizzazione degli interventi di mitigazione e/o compensazione previsti rendono gli impatti presenti sulla fauna, flora, unità ecosistemiche e paesaggio, di entità pienamente compatibile con l'insieme delle componenti ambientali;
- ✓ l'intervento risulta conforme agli strumenti di pianificazione e programmazione vigenti ed i principali effetti sono compatibili con le esigenze di tutela igienicosanitaria e di salvaguardia dell'ambiente;
- ✓ L'intervento è localizzato in un'area agricola, in conformità al D.Lgs. n. 387/2003;
- ✓ L'intervento è localizzato in un'area già ben infrastrutturata dal punto di vista della Rete Elettrica Nazionale che, pertanto, dispone di ampia riserva di potenza disponibile per l'immissione in rete dell'energia prodotta da fonte rinnovabile.

Pertanto, sulla base delle valutazioni effettuate, si può concludere che l'intervento, nella sua globalità, risulta compatibile con il Quadro di riferimento Programmatico analizzato.



## **A.1.c DESCRIZIONE DEL PROGETTO**

### **➤ Individuazione dei parametri dimensionali e strutturali completi di descrizione del rapporto dell'intervento con l'area circostante (impianto, opere connesse ed infrastrutture indispensabili)**

La centrale di produzione di energia elettrica da fonte eolica risulta caratterizzata dalla realizzazione delle seguenti opere:

- Opere civili
- Posa in opera degli aerogeneratori e delle apparecchiature elettromeccaniche
- Opere impiantistiche elettriche.

#### **❖ OPERE CIVILI**

Le opere civili sono propedeutiche a consentire la viabilità di parco e la futura posa in opera degli aerogeneratori e delle altre apparecchiature elettromeccaniche; sono previste in questa fase:

- scotico superficiale dello spessore medio di 50 cm, in corrispondenza della viabilità e delle piazzole di progetto;
- scavi di sbancamento, da approfondirsi fino alle quote di progetto, in corrispondenza delle fondazioni delle torri eoliche e delle apparecchiature della Sottostazione (es. Trafo);
- costruzione delle strutture di fondazione in c.a. delle torri eoliche, nonché delle apparecchiature elettromeccaniche e degli edifici in sottostazione utente;
- formazione di rilevati stradali, con materiali provenienti da cave di prestito oppure dagli stessi scavi se ritenuti idonei, comunque tali da soddisfare i requisiti di granulometria, portanza e grado di addensamento idoneo, da stabilirsi in fase di progettazione esecutiva;
- formazione di fondazioni stradali con materiali inerti provenienti da cave di prestito, tali da soddisfare i requisiti di granulometria, portanza e grado di addensamento idoneo, da



stabilirsi in fase di progettazione esecutiva; potranno essere previsti elementi di rinforzo della fondazione stradale, quali geogriglie o tecniche di stabilizzazione del sottofondo;

- finitura della pavimentazione stradale in misto granulare stabilizzato, eventualmente con legante naturale ecocompatibile;
- opere di regimazione delle acque meteoriche;
- eventuale realizzazione di impianti di trattamento delle acque di superficie in corrispondenza delle aree logistiche di cantiere; grigliatura, dissabbiatura, sedimentazione e filtrazione;
- costruzione di cavidotti interrati per la futura posa in opera di cavi MT, da posarsi in trincee della profondità media di 1,2mt, opportunamente segnalati con nastro monitore, con eventuali protezioni meccaniche supplementari (tegolini, cls, o altro) accessibili nei punti di giunzione;
- la larghezza minima della trincea è variabile in funzione del numero di cavi da posare;
- in corrispondenza dei cavidotti da eseguirsi lungo la viabilità asfaltata, si provvederà al ripristino della pavimentazione stradale mediante binder in conglomerato bituminoso, e comunque rispettando i capitolati prestazionali dell'ente proprietario delle strade;
- costruzione di piazzole temporanee per il montaggio degli aerogeneratori, e successiva riduzione per la configurazione definitiva per la fase di esercizio.

#### ❖ **AEROGENERATORI**

La struttura tipo dell'aerogeneratore consiste in:

- una torre a struttura metallica tubolare di forma circolare, suddivisa in n. 5 tronchi da assemblarsi in cantiere. La base della torre viene ancorata alla fondazione mediante una serie di barre pre-tese (anchor cages);
- navicella, costituita da una struttura portante in acciaio e rivestita da un guscio in materiale composito (fibra di vetro in fibra epossidica), vincolata alla testa della torre tramite un





cuscinetto a strisciamento che le consente di ruotare sul suo asse di imbardata contenente l'albero lento, unito direttamente al mozzo, che trasmette la potenza captata dalle pale al generatore attraverso un moltiplicatore di giri;

- un mozzo a cui sono collegate 3 pale, in materiale composito, formato da fibre di vetro in matrice epossidica, costituite da due gusci collegati ad una trave portante e con inserti di acciaio che uniscono la pala al cuscinetto e quindi al mozzo.

Di seguito si presentano le dimensioni e le caratteristiche tecniche dell'aerogeneratore tipo **SIEMENS GAMESA SG 6.0-155 122.5m**.

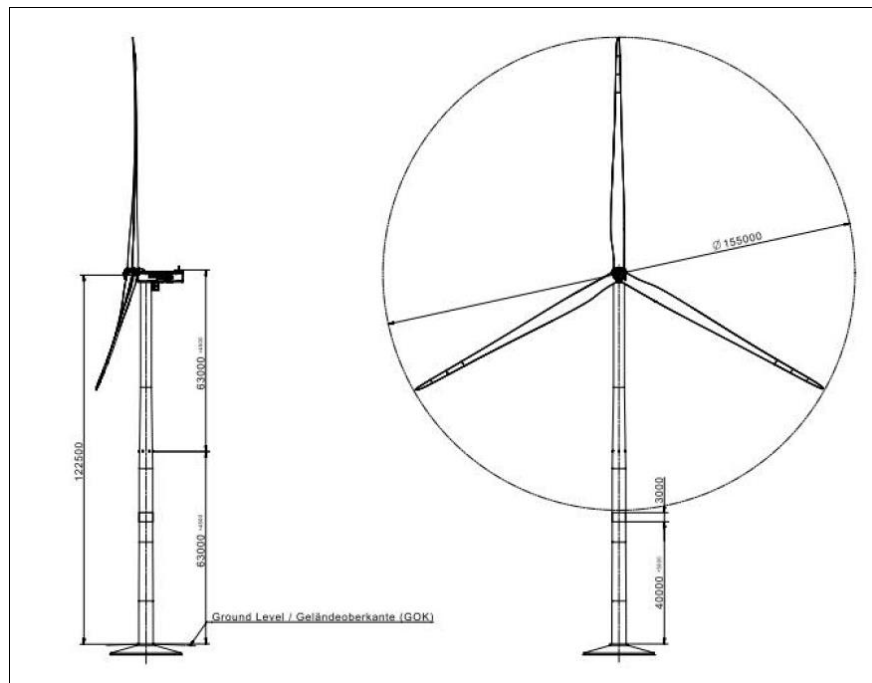

**Figura 6: Tipico WTG geometrie complessive**



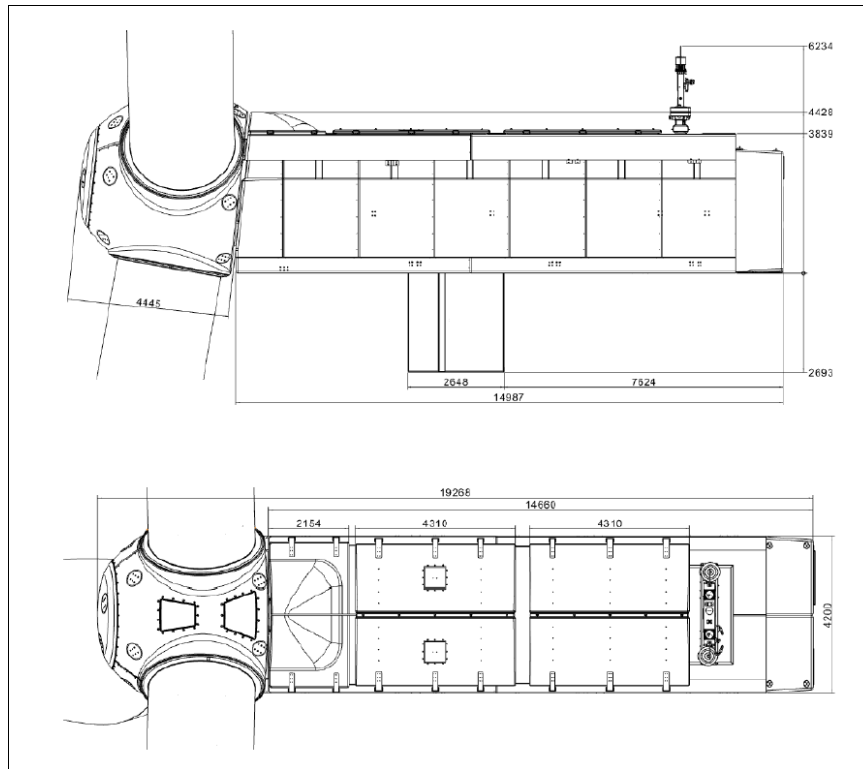

**Figura 7: Tipico navicella WTG**

<b>Principali caratteristiche WTG</b>	
Altezza mozzo	122,5 m
Diametro rotore	155 m
Lunghezza pala	76 m
Area spazzata	18,869 mq
Potenza nominale	6.6 MW
Velocità vento di Cut-in	3 m/s
Velocità vento di Cut-out	27 m/s



## ❖ **OPERE ELETTRICHE**

Ciascun aerogeneratore è dotato di un proprio trasformatore, installato alla base della torre, che consente di elevare l'energia prodotta dalla rotazione della pale da 690V a 30kV; dal quadro di media tensione a 30kV posto in prossimità dell'ingresso della torre avviene dunque il trasporto dell'energia verso la sottostazione utente.

Gli aerogeneratori sono collegati tra loro mediante una rete interrata di cavi elettrici MT 30kV; lo schema proposto per il collegamento degli aerogeneratori viene effettuato in funzione della disposizione degli stessi, dell'orografia del territorio e della viabilità interna del parco.

Il percorso dei cavi elettrici che collegano gli aerogeneratori alla Sottostazione MT/AT seguirà, per quanto possibile, la viabilità esistente.

È inoltre prevista la realizzazione di nuove strade per l'accesso agli aerogeneratori ove saranno collocati i relativi cavidotti.

I cavi elettrici MT interrati saranno posati a ridosso o in mezzera alle strade sterrate e a lato strada per il cavidotto interno parco eolico, ad una profondità di 1,20 m circa, come previsto dalla normativa vigente.

Il tracciato è stato studiato in conformità con quanto previsto dall'art. 121 del R.D. 1775/1933, comparando le esigenze di pubblica utilità dell'opera con gli interessi sia pubblici che privati, e progettato in modo da arrecare il minor pregiudizio possibile alle proprietà interessate, avendo cura di vagliare le situazioni esistenti sui fondi da asservire rispetto anche alle condizioni limitrofe.

La tipologia di cavo elettrico e la sezione del relativo conduttore individuati per il progetto in oggetto avranno le seguenti caratteristiche tecniche:

<b>Tipologia cavo</b>	<i>Unipolare 18/36 kV, ARE4H5E, adatto per posa interrata in terreno avente resistività termica <math>R_t = 200 \text{ }^\circ\text{C cm/W}</math></i>
<b>Tensione nominale</b>	<i>30 kV</i>
<b>Anima</b>	<i>Conduttore a corda rotonda compatta di alluminio</i>
<b>Semiconduttivo interno</b>	<i>Mescola estrusa</i>
<b>Isolante</b>	<i>Mescola di polietilene reticolato</i>



Semiconduttivo esterno	Mescola estrusa
Guaina	Polietilene

### **CONNESSIONE ALLA RETE ELETTRICA DI DISTRIBUZIONE A 150 KV**

Come già espresso in precedenza, il parco eolico in oggetto, di potenza pari a 72,6 MW, sarà connesso alla RTN tramite una sottostazione di trasformazione utente 30/150kV, da collegarsi in antenna a 150kV al sistema di sbarre a 150kV della nuova stazione Elettrica di Trasformazione SE della RTN 380/150 kV, la stazione Terna sarà inserita in entra-esci sulla linea 380 kV Genzano-Bisaccia.

Il nuovo elettrodotto in antenna a 150 kV per il collegamento dell'impianto eolico alla citata stazione costituisce impianto di utenza per la connessione, mentre la stazione e i raccordi a 150 kV nella suddetta stazione costituiscono impianto di rete per la connessione.

La nuova Stazione Elettrica 150 kV sarà del tipo unificato TERNA con isolamento in aria e nella massima estensione sarà costituita da:

- N 1 sistema a doppia sbarra;
- N 2 stalli linea per entra-esci della linea "Genzano - Bisaccia";
- N 2 stalli linea per connessione della produzione del campo eolico della società Proponente più un ulteriore stallo libero;
- N 2 stalli per parallelo sbarre;
- N 2 stalli disponibili.

Ogni "montante linea" (o "stallo linea") sarà equipaggiato con sezionatori di sbarra verticali, interruttore SF6, sezionatore di linea orizzontale con lame di terra, TV e TA per protezioni e misure.

Ogni "montante autotrasformatore" (o "stallo ATR") sarà equipaggiato con sezionatori di sbarra verticali, interruttore in SF6, scaricatori di sovratensione ad ossido di zinco e TA per protezioni e misure.



I "montanti parallelo sbarre" saranno equipaggiati con sezionatori di sbarra verticali, interruttore in SF6 e TA per protezione e misure.

Le linee 150 kV afferenti si attesteranno su sostegni portale (pali gatto) di altezza massima pari a 15m mentre l'altezza massima delle altre parti d'impianto (sbarre di smistamento a 150 kV) sarà di 7 m.

#### ❖ **SOTTOSTAZIONE ELETTRICA DI UTENTE**

L'ubicazione della sottostazione di trasformazione è prevista nel Comune di Montemilone, in un'area catastalmente identificata dal fg.32 p.la 253 ad una distanza di circa 100 mt dalla Stazione RTN.

La sottostazione utente verrà condivisa con altro progetto in corso di autorizzazione della stessa società.



**Figura 8: Foto area di futura Stazione elettrica utente**

La sottostazione di trasformazione utente sarà così costituita:

- 1 montante trasformatore (completo di trasformatore AT/MT da 60 MVA)



- locali destinati al contenimento dei quadri di potenza e controllo relativi all’Impianto Utente.

Il montante trasformatore, dell’Impianto Utente, sarà costituito sostanzialmente dalle seguenti apparecchiature:

- Sezionatore tripolare A.T. con comando motorizzato
- Trasformatori di tensione
- Trasformatori di corrente
- Interruttore tripolare A.T. con comando motorizzato
- Scaricatori AT
- Trasformatore AT/MT.

Il trasformatore AT/MT provvederà ad elevare il livello di tensione della rete del parco eolico (30kV) al livello di tensione della Rete Nazionale (150kV); detto trasformatore sarà di tipo con isolamento in olio. Tutta la sottostazione sarà provvista di un adeguato impianto di terra che collegherà tutte le apparecchiature elettriche e le strutture metalliche presenti nella sottostazione stessa.

All’interno dell’area della sottostazione AT/MT sarà realizzato un edificio atto a contenere le apparecchiature di potenza e controllo relative alla sottostazione stessa; saranno previsti i seguenti locali:

- Locale quadri di controllo e di distribuzione per l’alimentazione dei servizi ausiliari – sala BT;
- Locale contenente il quadro di Media Tensione
- Locale quadro misure AT, con accesso garantito sia dall’interno che dall’esterno della SSE – sala MIS;
- Locale contenente il gruppo elettrogeno per l’alimentazione dei servizi ausiliari in situazione di emergenza – sala GE;
- Locale contenente i quadri di comando e controllo;



- Nel locale quadri della sottostazione all'interno della sala BT sarà installato il sistema SCADA.

Tutti i locali saranno illuminati con plafoniere stagne, contenenti uno o due lampade fluorescenti da 18/36/58 W secondo necessità. Sarà inoltre previsto un adeguato numero di plafoniere stagne dotate di batterie tampone, per l'illuminazione di emergenza.

Sarà previsto un adeguato sistema d'illuminazione esterna, gestito da un interruttore crepuscolare.

La sottostazione di trasformazione AT/MT sarà opportunamente recintata e sarà previsto un ingresso carraio collegato al sistema viario più prossimo.

#### **A.1.d Motivazioni della scelta del tracciato dell'elettrodotto dall'impianto al punto di consegna dell'energia prodotta**

Il layout di progetto prevede che il vettoriamento dell'energia alla Sottostazione avvenga mediante quattro dorsali MT.

Le dorsali MT saranno ubicate generalmente lungo le strade esistenti o di progetto previste per raggiungere le piazzole (sia quella provvisoria in fase di cantiere, che quella definitiva in fase di esercizio) durante le operazioni di manutenzione delle WTG in fase di esercizio dell'impianto.

Anche la nuova viabilità riprende strade interpoderali o carrarecce esistenti, allo scopo di contenere l'impatto ambientale sul contesto agricolo esistente.

Il tracciato dell'elettrodotto, posato in interrato lungo tali tracciati, contribuisce a contenere gli impatti sul territorio.

Infine la sottostazione elettrica sarà ubicata nelle immediate vicinanze della SE TERNA in progetto, in un lotto distante circa 100 m dalla stessa.





Figura 9: Layout parco eolico e opere di connessione



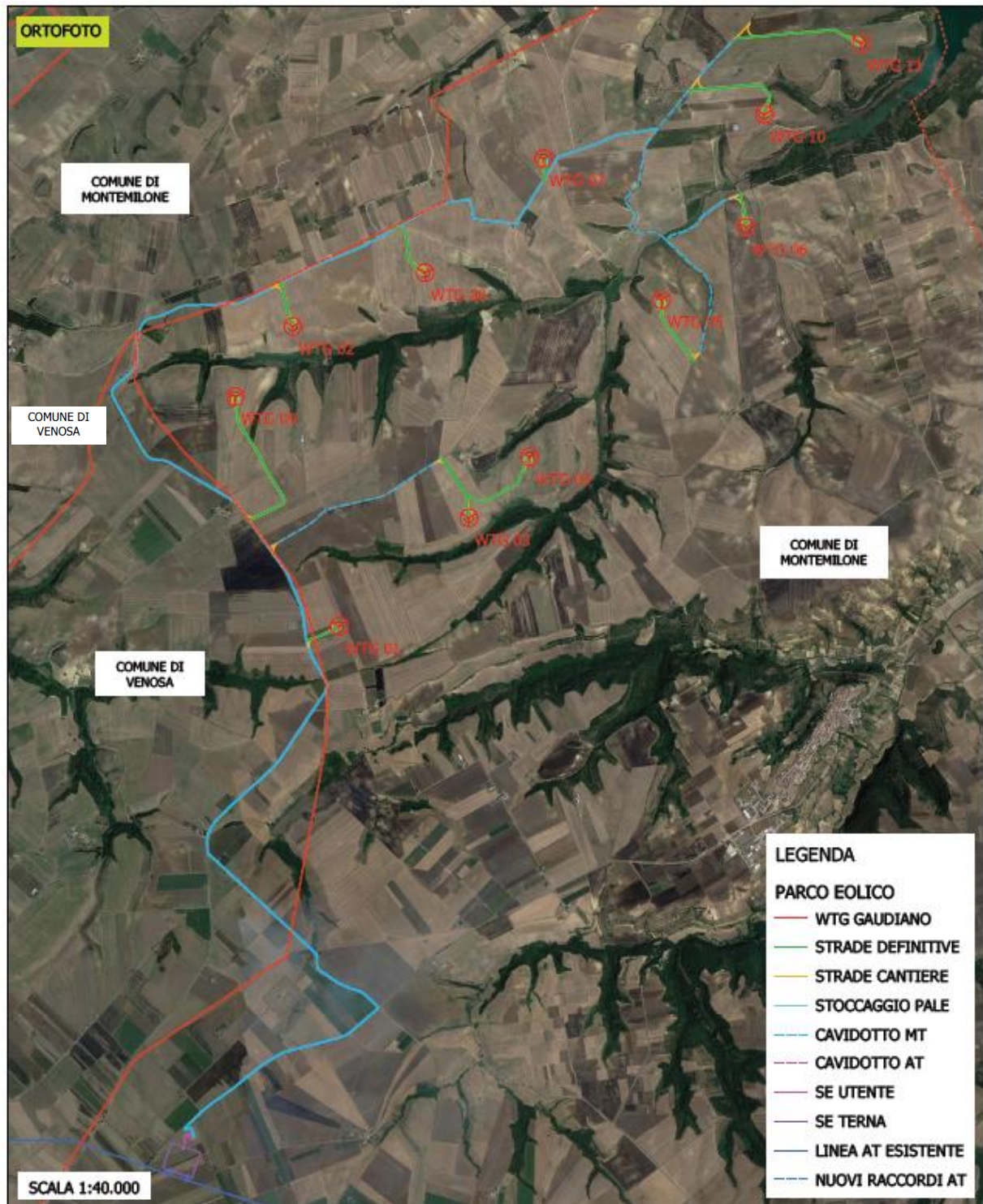

## **A.1.e**    **Disponibilità aree ed individuazione interferenze**

### ➤ **Accertamento in ordine alla disponibilità delle aree interessate dall'intervento**

Il procedimento autorizzativo di cui all'art. 12 del D.Lgs 387/2003, e gli effetti dell'autorizzazione unica, comporta la dichiarazione di pubblica utilità degli interventi previsti in progetto, così come per tutte le infrastrutture energetiche, ai sensi degli artt. 52-quarter "Disposizioni generali in materia di conformità urbanistica, apposizione del vincolo preordinato all'esproprio per pubblica utilità" e 52-quinquies "Disposizioni particolari per le infrastrutture lineari energetiche facenti parte delle reti energetiche nazionali" D.P.R. 327/2001.

In merito alla disponibilità delle aree interessate dall'intervento, si precisa che attualmente non è stata verificata la disponibilità dei proprietari alla costituzione di diritti reali di servitù e/o di diritto di superficie a titolo oneroso e per tutta la durata di esercizio del Parco Eolico, mediante la stipula di contratti preliminari, pertanto sarà fatta richiesta di apposizione di vincolo preordinato all'esproprio per pubblica utilità.

### ➤ **Censimento delle interferenze e degli enti gestori**

Il tracciato delle linee MT 30kV interferisce con le infrastrutture presenti sul territorio; in questa fase di progetto è stato possibile censire:

- Nr. 10 interferenze con tombini/impluvi naturali
- Nr. 2 interferenza con Linea AT
- Nr. 13 Interferenze con Linea MT
- Nr. 1 interferenza con Linea TLC

Il dettaglio dell'interferenza del layout con le suddette reti è rappresentato nella tav. A.16.a.20 – Planimetria con individuazione di tutte le interferenze e distanze di rispetto.

### ➤ **Accertamento di eventuali interferenze con reti infrastrutturali presenti**

Per quanto attiene altre possibili interferenze con reti infrastrutturali presenti, sono state individuate una serie di reti elettriche aeree MT e BT, di gestione e-Distribuzione SpA, che



interferiscono con la fase di costruzione dell'impianto, in particolare nella fase di consegna e montaggio delle WTG. Per ulteriori dettagli si rimanda all'elaborato *A.16.a.20– Planimetria con individuazione di tutte le interferenze e distanze di rispetto.*

➤ **Accertamento di eventuali interferenze con strutture esistenti**

Non si segnalano interferenze rilevanti con strutture esistenti.

➤ **Progettazione della risoluzione delle interferenze, costi e tempi**

Nei punti di intersezione con i tombini e gli impluvi, il cavidotto sarà posato in tubi corrugati posti ad una profondità >1mt dall'intradosso del tombino; verrà garantita una protezione meccanica al tubo mediante una soletta in c.a. dello spessore di circa 50 cm.

In corrispondenza degli attraversamenti stradali delle Strade provinciali i cavi verranno posati in tubazioni poste a profondità >100cm estradosso tubo, da posarsi in verticale all'interno di minitrincea, colmata in cls e finita in binder.

Nei punti di intersezione con le condotte AQP il cavidotto sarà posato in tubi corrugati posti ad una profondità >1mt dall'intradosso della tubazione; verrà garantita una protezione meccanica al tubo mediante una soletta in c.a. dello spessore di circa 50 cm.

### **A.1.f Esito delle valutazioni sulla sicurezza dell'impianto**

Tra i criteri di progetto dell'impianto sono stati considerati diversi aspetti relativi alla sicurezza nei riguardi di persone e cose e del rispetto dell'ambiente; si descrivono di seguito quelli peculiari:

➤ **In riferimento agli aspetti riguardanti l'impatto acustico**

I territori comunali di Montemilone e Venosa, ad oggi, non hanno redatto il proprio piano di zonizzazione acustica; pertanto, secondo quanto prescritto dall'art. 8, c. 1 del D.P.C.M 14/11/97, si applicano:



- i limiti di immissione esterni pari a 70 dB(A) diurni e 60 dB(A) notturni (Cfr. Tabella 3 – Zone E incluse in Tutto il territorio nazionale);
- i limiti differenziali di cui all'art. 4, comma 1, del DPCM 14 novembre 1997 all'interno degli ambienti. Nell'ipotesi di una futura redazione del piano di zonizzazione acustica dei comuni interessati, nella valutazione previsionale si è valutata la condizione più restrittiva di considerare le aree interessate dal parco eolico in progetto, ossia quella di Classe III – Aree di tipo misto (rientrano in questa classe le aree rurali interessate da attività che impiegano macchine operatrici).

A tal fine, valgono i limiti assoluti prescritti dal D.P.C.M. 14 Novembre 1997 e quelli differenziali di cui all'Art. 4, comma 1, dello stesso.

Tutte le verifiche sono state effettuate, cautelativamente, considerando il funzionamento continuo di tutte le torri eoliche alle quali, inoltre, è stata imposta un'emissione di potenza sonora omnidirezionale e di valore massimo tra quelli dichiarati nelle schede tecniche del produttore.

La sottostazione di rete e la stazione utente, legata esclusivamente alla presenza dei trasformatori, ed essendo posizionate lontano da ricettori, sono state escluse dai calcoli effettuati.

Sulla base di quanto sopra esposto e di quanto emerso dai rilievi e dalle simulazioni eseguite, si può concludere che:

❖ durante la FASE DI ESERCIZIO

- l'impatto acustico generato dagli aerogeneratori sarà tale da rispettare i limiti imposti dalla normativa, per il periodo diurno e notturno, sia per i livelli di emissione sia per quelli di immissione in cui si è ipotizzato cautelativamente saranno inseriti i territori agricoli dei comuni di Montemilone e Venosa;
- relativamente al criterio differenziale, le immissioni di rumore ambientale all'interno dei ricettori considerati, generate dalla presenza degli aerogeneratori in progetto, ricadono, ai sensi dell'art. 4, comma 2 del DPCM 14/11/97, nella non applicabilità del criterio, in quanto inferiori ai livelli per i quali ogni effetto del rumore è da ritenersi trascurabile;



- il traffico indotto dalla fase di esercizio non risulta tale da determinare incrementi di rumorosità sul clima sonoro attualmente presente.
- ❖ durante la FASE DI CANTIERE
- l'impatto acustico generato dalle fasi di cantiere di realizzazione del parco eolico, anche nell'ipotesi cautelativa di operatività contemporanea per la costruzione di tutte le torri, sarà tale da rispettare i limiti imposti dalla normativa, per il periodo diurno, sia per i livelli di emissione sia per quelli di immissione in cui si è ipotizzato cautelativamente saranno inseriti i territori agricoli dei comuni di Montemilone e Venosa;
- relativamente al criterio differenziale, le immissioni di rumore ambientale all'interno dei ricettori considerati, generate dalla presenza degli aerogeneratori in progetto, ricadono, ai sensi dell'art. 4, comma 2 del DPCM 14/11/97, nella non applicabilità del criterio, in quanto inferiori ai livelli per i quali ogni effetto del rumore è da ritenersi trascurabile;
- il traffico indotto dalla fase di cantiere non risulta tale da determinare incrementi di rumorosità sul clima sonoro attualmente presente.

Per maggiori dettagli si faccia riferimento alla *Relazione previsionale di impatto acustico*.

#### ➤ **In riferimento agli aspetti riguardanti gli effetti di shadow flickering**

Il fenomeno dello shadow flicker consiste in una variazione intermittente dell'intensità di luce naturale provocato da una pala eolica in rotazione. Tale fenomeno, in particolari condizioni di frequenza, di intensità e di durata, può arrecare disturbo all'individuo presente all'interno di un'abitazione che subisce questo effetto.

Se infatti la frequenza delle variazioni di intensità della luce è alta e dura a lungo, il disturbo arrecato è significativo; è stato scientificamente dimostrato che una frequenza dello sfarfallio superiore a 2,5 hertz può causare fastidio e provocare un effetto disorientante su una piccola percentuale della popolazione (2% circa).

In generale, gli aerogeneratori utilizzati nel progetto in oggetto hanno una velocità di rotazione inferiore a 20 giri al minuto, equivalente ad una frequenza inferiore ad 1 Hz, di molto inferiore a



quelle incluse nell'intervallo che potrebbe provocare un senso di fastidio, e cioè tra i 2,5 Hz ed i 20 Hz (Verkuijlen and Westra, 1984). Perciò le frequenze di passaggio delle pale risulteranno ampiamente minori di quelle ritenute fastidiose per la maggioranza degli individui.

L'indagine condotta ha interessato una porzione di territorio costituita da terreni prevalentemente agricoli, caratterizzati dalla presenza di costruzioni a stretto servizio dell'attività agricola - adibite al ricovero di mezzi ed attrezzi agricoli - con minore presenza di fabbricati ad uso abitativo.

Nell'area di indagine sono stati individuati i potenziali ricettori presenti nell'area di progetto, determinati nell'ambito di un'area di indagine avente raggio pari a 10 volte l'altezza complessiva da ciascuna turbina in progetto.

Per questi recettori si è provveduto ad effettuare un'analisi di dettaglio sulla tipologia di edificio, al fine di verificarne la natura ed eventualmente, se applicabili, valutare le eventuali mitigazioni necessarie.

Il Disciplinare per l'attuazione del PIEAR approvato con DGR 2260 del 29.12.2010 e s.m.i. (ultimo aggiornamento L.R. 13/03/2019, n. 4) all'art.3 c.1, lett. c) e d) definisce la corretta interpretazione da attribuire al termine abitazione/edificio in funzione anche della classificazione catastale degli stessi.

Nell'area di indagine sono stati individuati i potenziali ricettori presenti nell'area di progetto.

In seguito è stata elaborata la mappa sotto riportata relativa all'evoluzione dell'ombra.



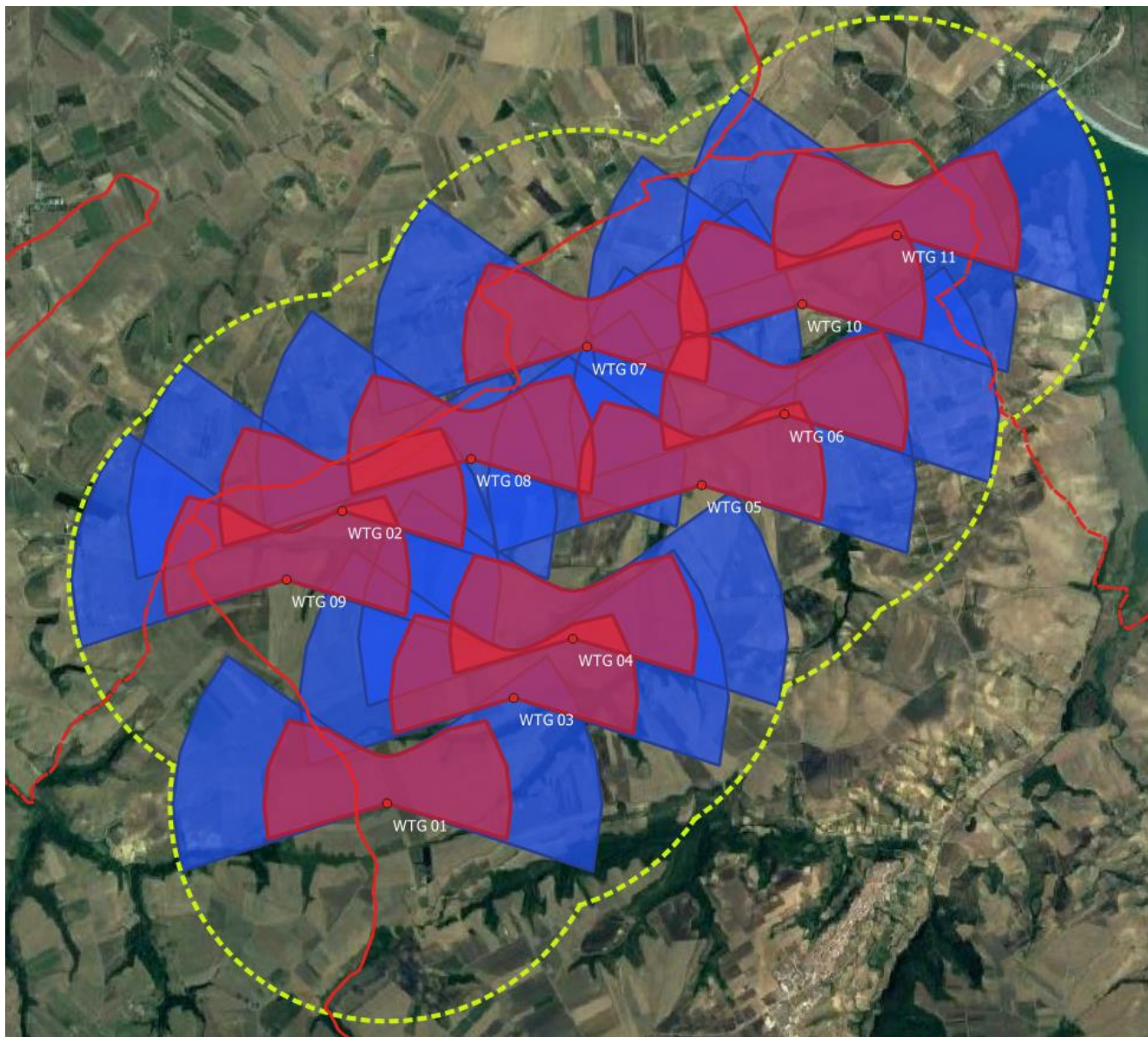

**Figura f-1: Evoluzione dell'ombra nell'area di indagine**

La differenziazione di colore individua il passaggio dell'altezza dell'angolo solare da 5° a 10°.

L'effetto flickering, ossia l'oscillazione dell'ombra prodotta dal rotore, non deve verificarsi, secondo la normativa vigente, in maniera prolungata in prossimità di abitazioni, masserie, o comunque luoghi dove sia prevista una sosta superiore alle 4 ore.



Si è quindi analizzata **l'intensità dell'effetto flickering**, valutandola in base al quantitativo di ore (da 0 a 4) in cui il flickering ha interferenza con i recettori sensibili.

L'assenza di flickering si verifica quando ci si trova sulla **linea blu** di confine della proiezione dell'ombra; si passa da trascurabile a lieve entità nella fascia che degrada dal **bordo blu** verso il **bordo interno rosso**; ovviamente diventa di media intensità all'interno dell'**area rossa**, sino a divenire intenso in prossimità dell'aerogeneratore.

Nelle immagini seguenti sono individuate planimetricamente le aree ombreggiate su descritte, con la finalità di verificare se insistono sui ricettori sensibili individuati e quantificarne l'intensità dell'impatto prodotto.

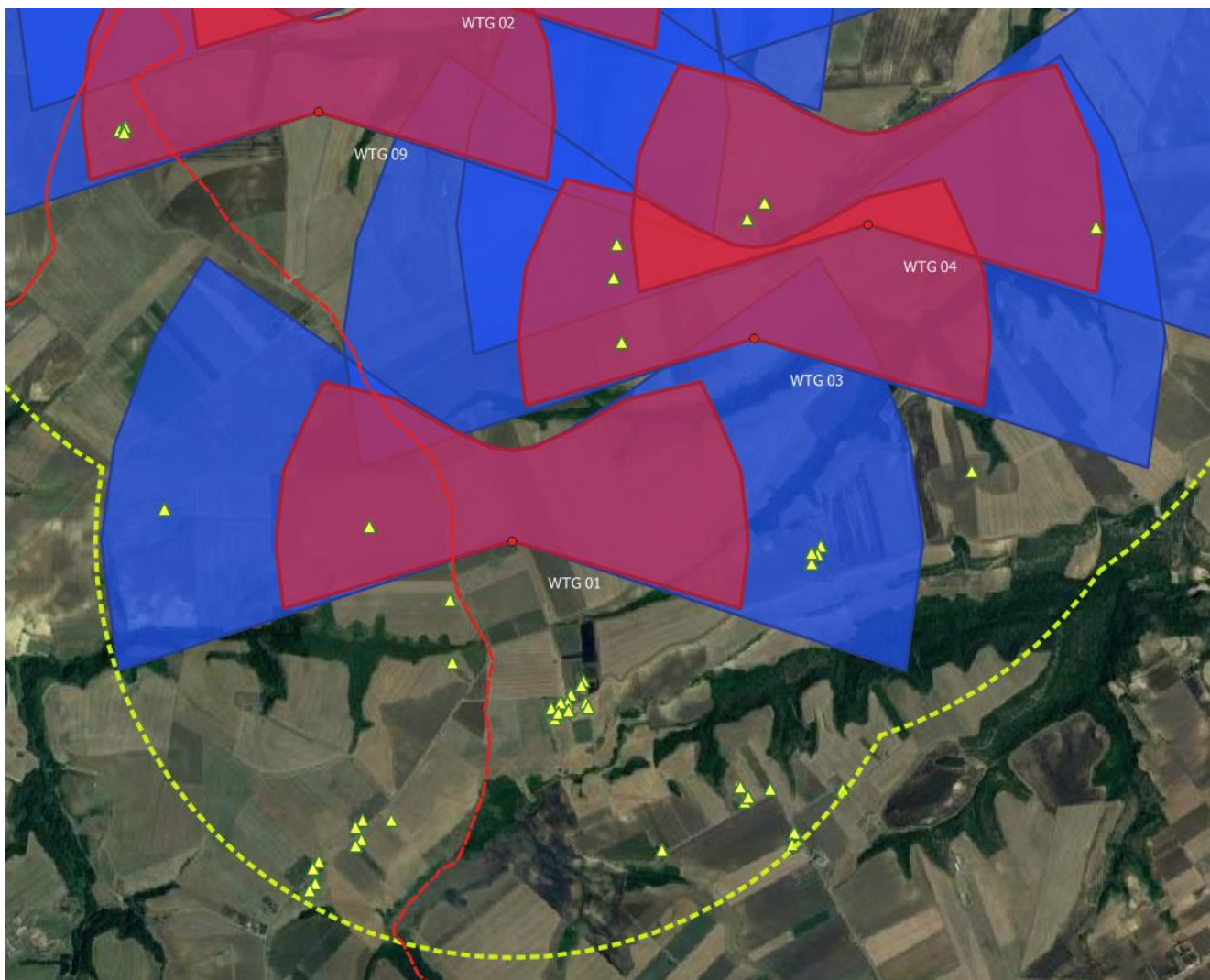

**Figura f-2: Effetto delle WTG 01-03**

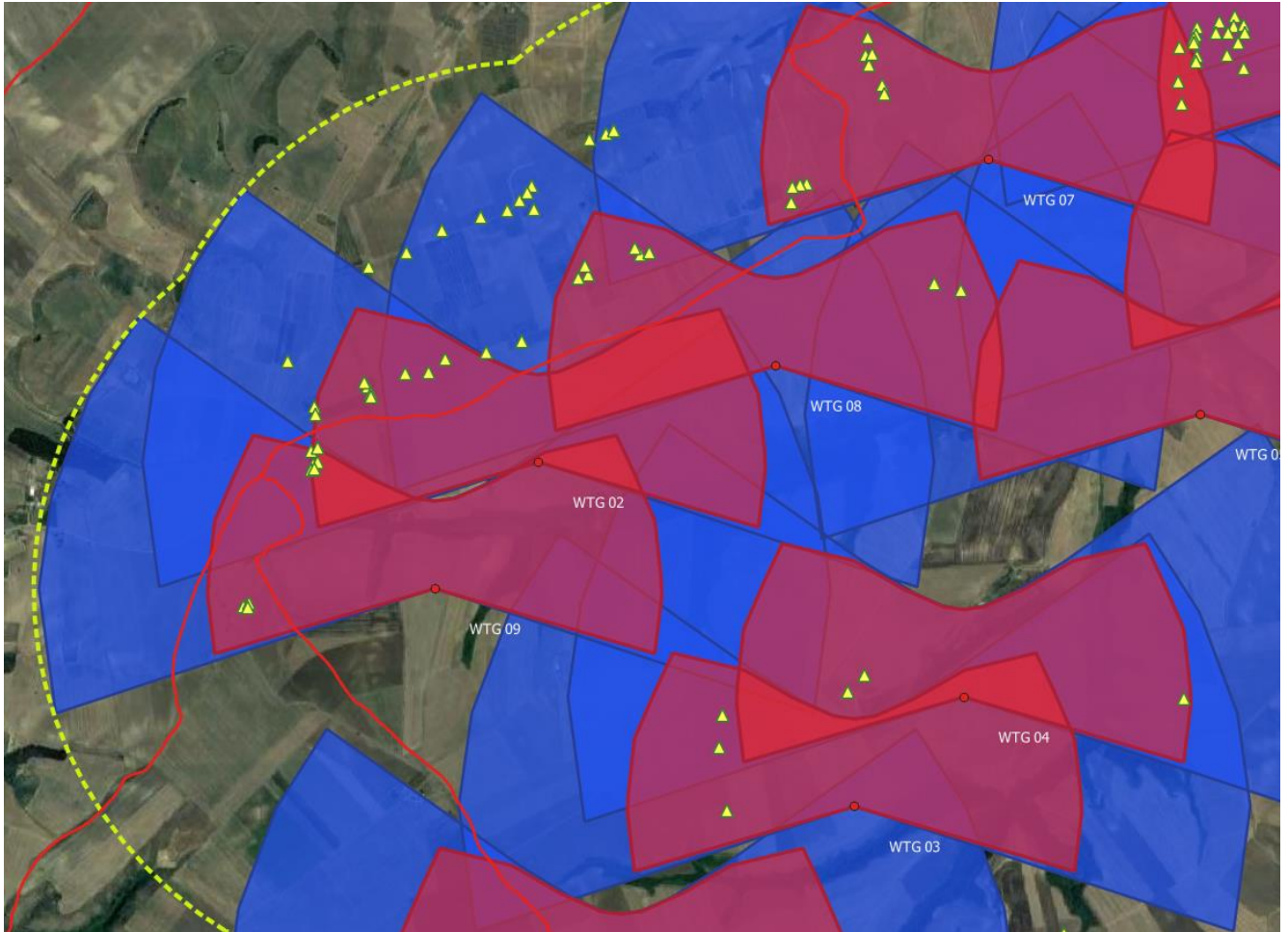

**Figura f-3: Effetto delle WTG 02 -04- 09**





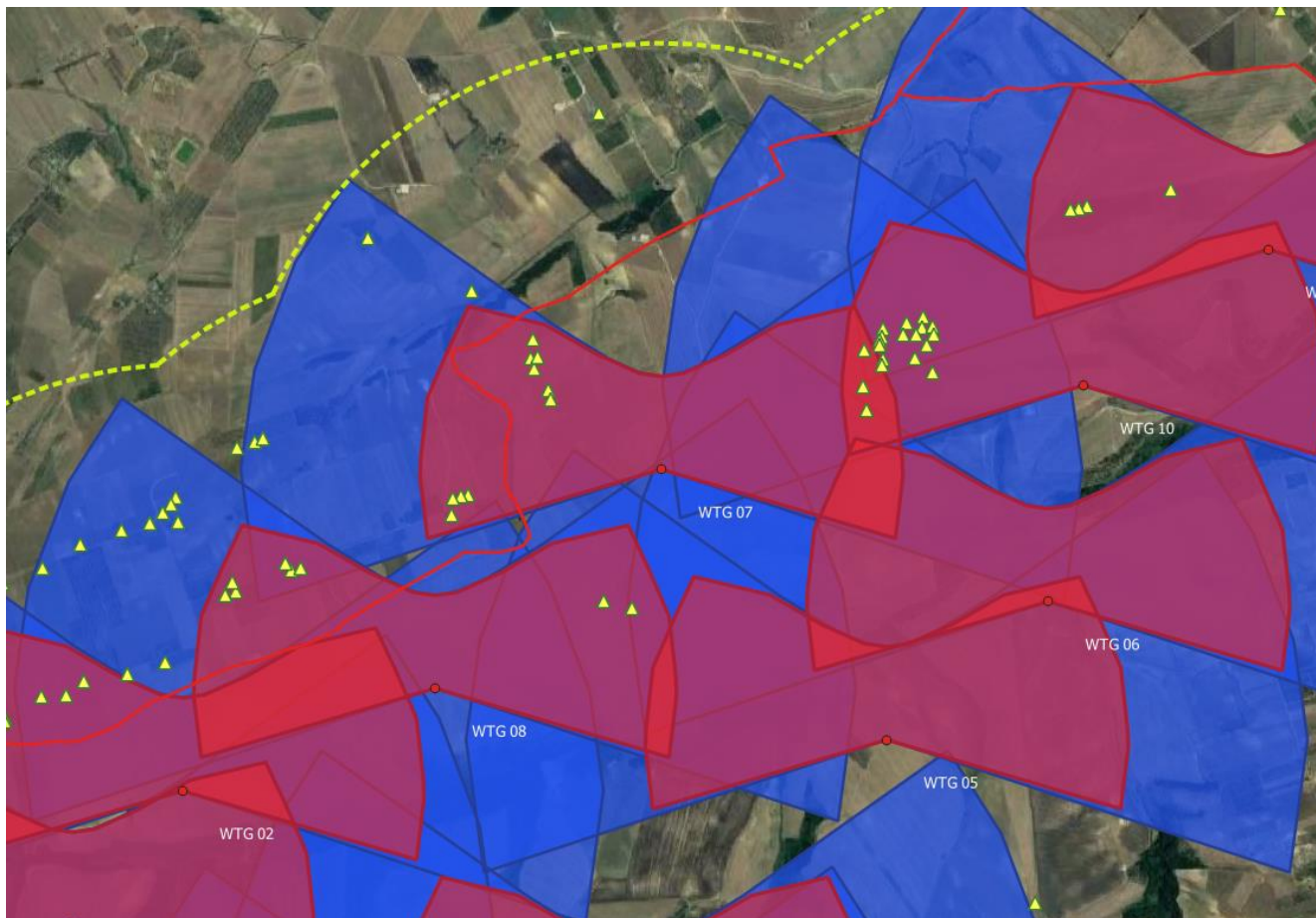

**Figura f-4: Effette della WTG 08-07-05**



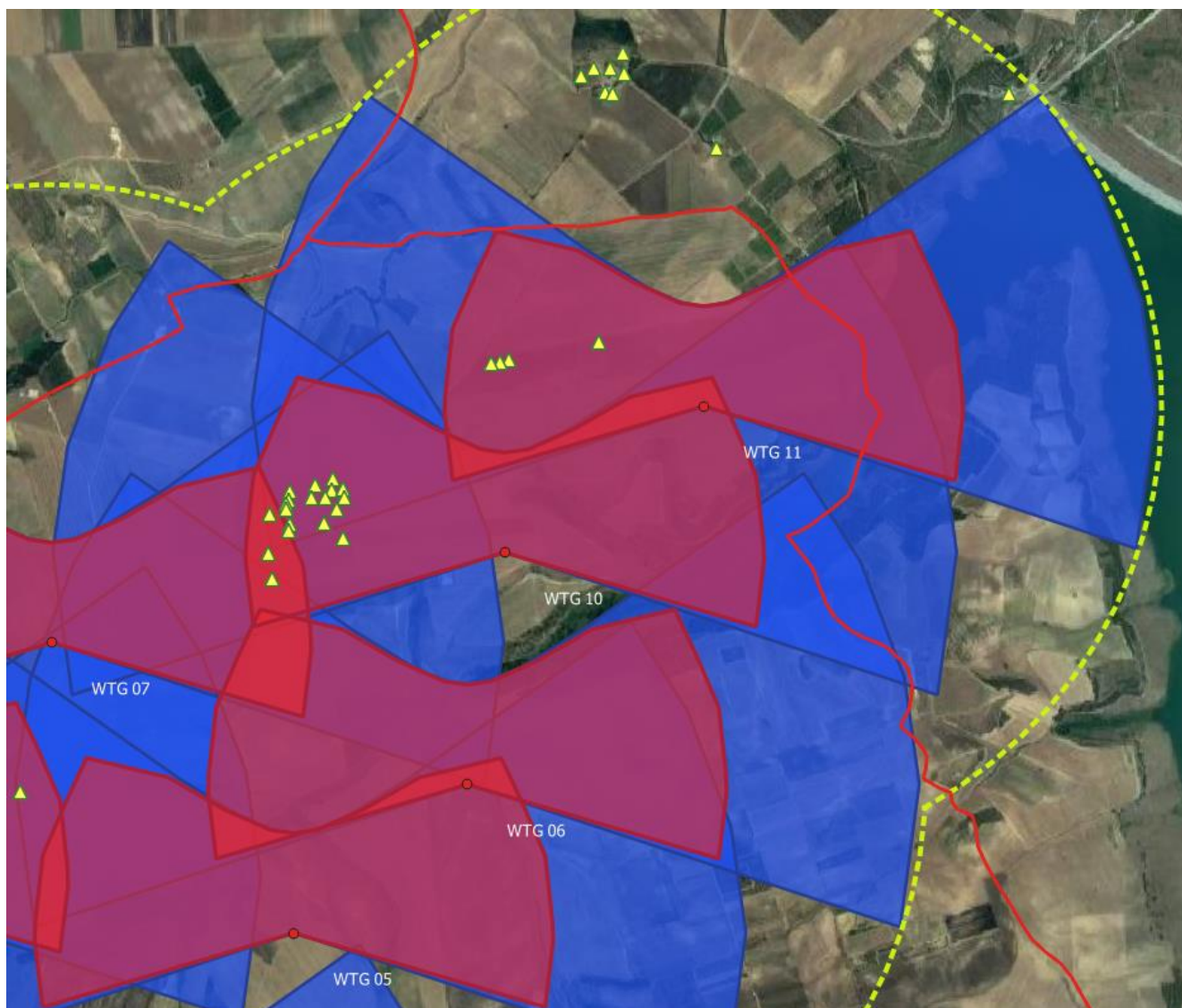

**Figura f-5: Effetto delle WTG 06-10-11**

Al fine di valutare la percezione dell'effetto flickering sui recettori presenti nell'area a media intensità, ovvero quelli presenti all'interno dell'**area rossa** è stata elaborata la seguente mappa che ha consentito di identificare i **recettori sensibili** ai sensi del comma 1 dell'**Art. 3. Definizioni del Disciplinare PIEAR**:

(...)



c) per "abitazioni" di cui al punto 1.2.1.4 – comma a)-bis ed al paragrafo 1.2.2.1. "Requisiti tecnici minimi per gli impianti di potenza superiore a 200kW" dell'Appendice "A" del PIEAR: i fabbricati o porzioni di fabbricati che risultino registrati al catasto Fabbricati alle categorie da A/1 a A/10 o al Catasto Terreni quali fabbricati adibiti ad abitazione e dunque provvisti dei requisiti di cui all'art. 9, comma 3 della legge 133/94 (...).

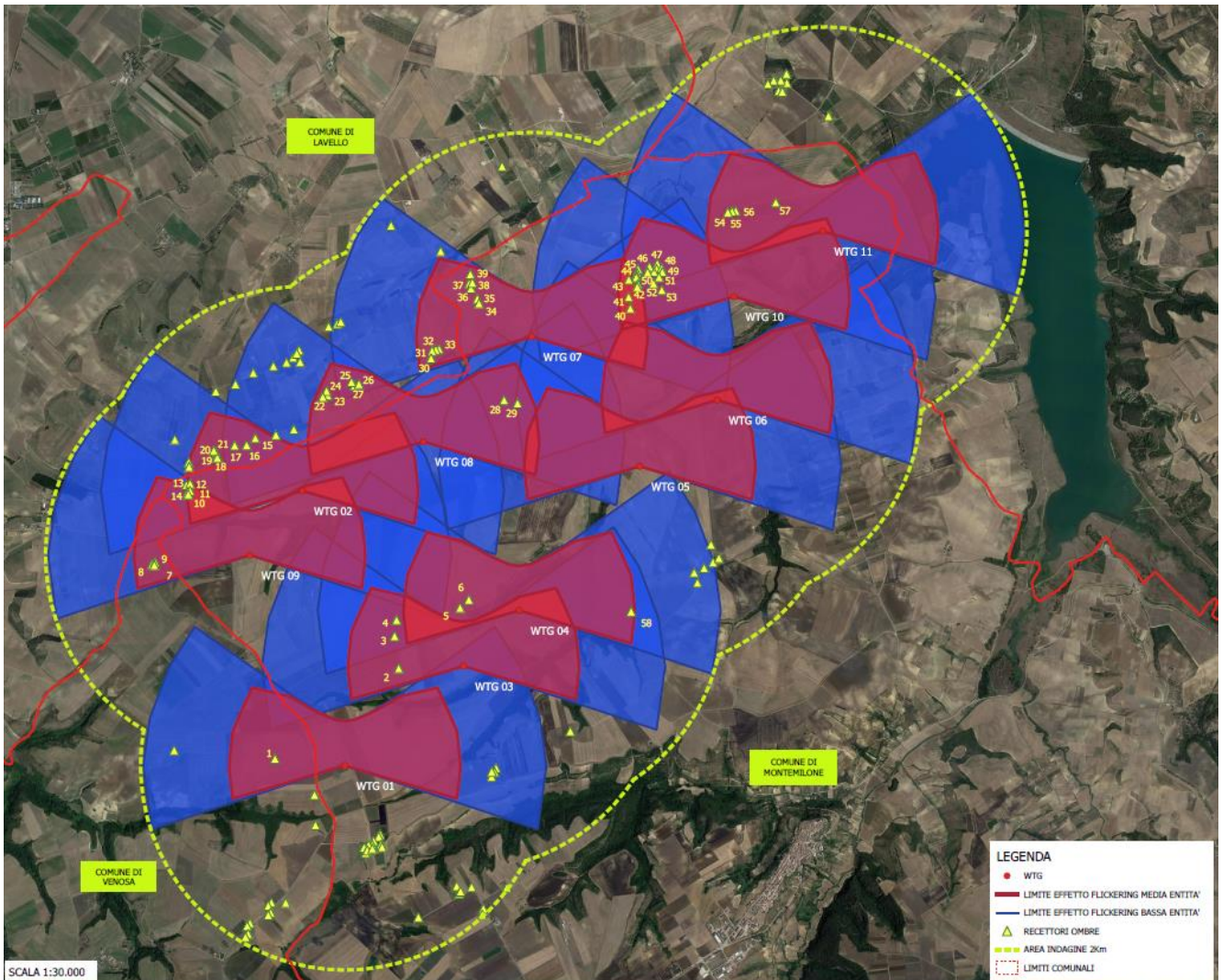

**Figura f-6: Recettori all'interno dell'area a effetto flickering di media intensità**

Una volta individuati i recettori presenti nell'area a effetto flickering di media intensità si è indagata la categoria catastale degli immobili:



ID	COMUNE	FOGLIO	PARTICELLA	CAT. FABBRICATO
1	VENOSA	4	189	D/10
2	MONTEMILONE	4	227	A/3
3	MONTEMILONE	4	261	F/2
4	MONTEMILONE	4	259	C/2
5	MONTEMILONE	4	263	D/10 - A/2
6	MONTEMILONE	4	19	FABB RURALE
7	VENOSA	3	165	A/2
8	VENOSA	3	163	A/2
9	VENOSA	3	164	A/2
10	MONTEMILONE	3	172	A/3
11	MONTEMILONE	3	168	F/2
12	MONTEMILONE	3	183	D/10 - A/3
13	MONTEMILONE	3	185	A/3
14	MONTEMILONE	3	165	C/2
15	LAVELLO	12	246	C/2- F/2
16	LAVELLO	12	208	FABB RURALE
17	LAVELLO	12	257	F/2
18	LAVELLO	12	277	A/3
19	LAVELLO	12	277	A/3
20	LAVELLO	12	264	A/3
21	LAVELLO	12	264	D/10
22	LAVELLO	12	289	C/2
23	LAVELLO	12	267	A/7
24	LAVELLO	12	194	FABB RURALE
25	LAVELLO	12	234	C/2
26	LAVELLO	12	60	NON ACCATASTATO
27	LAVELLO	12	196	FABB DIRUITO
28	MONTEMILONE	1	293	F/2
29	MONTEMILONE	1	289	A/4
30	LAVELLO	12	222	F/2
31	LAVELLO	12	229	C/2
32	LAVELLO	12	245	F/2
33	LAVELLO	12	226	C/2
34	MONTEMILONE	1	312	F/2



35	MONTEMILONE	1	288	F/2
36	MONTEMILONE	1	295	F/2
37	MONTEMILONE	1	225	F/2
38	MONTEMILONE	1	287	F/2
39	MONTEMILONE	1	227	FABB DIRUITO
40	MONTEMILONE	1	245	NON ACCATASTATO
41	MONTEMILONE	1	299	NON ACCATASTATO
42	MONTEMILONE	1	291	F/2
43	MONTEMILONE	1	297	F/2
44	MONTEMILONE	1	309	F/2
45	MONTEMILONE	2	186	C/2 - D/10
46	MONTEMILONE	2	181	D/10
47	MONTEMILONE	2	120	FABB DIRUITO
48	MONTEMILONE	2	175	D/10
49	MONTEMILONE	1	301	F/2
50	MONTEMILONE	1	307	F/2
51	MONTEMILONE	1	303	F/2
52	MONTEMILONE	1	298	F/2
53	MONTEMILONE	2	174	F/2
54	MONTEMILONE	2	143	ENTE URBANO O PROMISCUO
55	MONTEMILONE	2	145	ENTE URBANO O PROMISCUO
56	MONTEMILONE	2	147	ENTE URBANO O PROMISCUO
57	MONTEMILONE	2	173	A/3
58	MONTEMILONE	5	298	F/2

**Figura f-7: Categoria catastale dei recettori all'interno dell'area a effetto flickering di media intensità**

Dalla tabella sopra riportata si evince che gli immobili classificati di cat. catastale da A/1 a A/10 risultano i ricettori **R2, R5, R7, R8, R9, R10, R12, R13, R18, R20, R23, R29, R57**.

Tuttavia **i dati espressamente richiamati dalle definizioni del Disciplinare di "abitazione", non sono accessibili alla Società proponente. Tali attività, pertanto sono espletabili dal Comune ovvero dalla Regione, in quanto titolati a dette verifiche.**

Qualora tali ulteriori verifiche dovessero dare un esito positivo, si provvederà ad un'analisi più dettagliata.



Ad ogni modo, ad ulteriore garanzia delle condizioni di sicurezza desunte dalle analisi, si può considerare che:

- ❖ il recettore sensibile più prossimo ad una turbina, ovvero R57 è ubicato ad una distanza superiore a 500 m dalla WTG 11 (cft. art. 1.2.1.4 *Requisiti di sicurezza* del PIEAR che prevedono una distanza minima di 2,5 volte l'altezza massima della turbina e comunque maggiore di 300 m);
- ❖ le turbine eoliche non sono funzionanti per tutte le ore dell'anno;
- ❖ in molte ore all'anno, il sole è oscurato e non genera ombra diretta;
- ❖ molte delle ore di luce analizzate corrispondono a frazioni della giornata poco attive da parte delle attività antropiche (primissime ore mattutine).

Per le analisi dei contenuti dello studio condotto si rimanda all'elaborato *A.8 Studio sugli effetti di shadow flickering*.

➤ ***In riferimento agli aspetti riguardanti la rottura accidentale degli organi rotanti***

È stata condotta una simulazione numerica degli effetti che potrebbe avere il distacco accidentale di una pala dal mozzo in condizioni di esercizio.

L'analisi è stata condotta sulla pala eolica proprio del modello SIEMENS GAMESA SG6.0-155, con altezza hub 122.5 m, in condizioni di velocità rotazionale massima in fase di operation.

Il modello matematico utilizzato è quello che descrive il moto parabolico del centro di massa della pala, avente, al momento del distacco, coordinate di partenza  $(x_0, y_0)$ , ed una velocità iniziale  $v_0$  inclinata di un angolo  $\alpha$  rispetto all'orizzontale.

Sono state introdotte nel modello alcune ipotesi semplificative, come ad esempio quelle di trascurare gli effetti dovuti alle forze impulsive al momento del distacco, le forze resistenti del fluido (aria) in cui avviene il moto, i moti rotazionali intorno al centro di massa; tuttavia è ormai empiricamente dimostrato che l'assunzione di tali ipotesi porta a risultati più conservativi, a vantaggio



di sicurezza, e che la gittata teorica proveniente dal calcolo è statisticamente maggiore di quella che si può verificare realmente.

I calcoli effettuati sono riportati nel documento *A.7 Analisi degli effetti della rottura degli organi rotanti*; il buffer di sicurezza determinato è di 227.95 mt, che rappresenta l'intorno nel quale può cadere la pala in caso di distacco accidentale dal mozzo.

Di tanto si è tenuto conto nel posizionamento degli aerogeneratori rispetto alle prescrizioni circa i requisiti di sicurezza inderogabili fissati dal P.I.E.A.R., in relazione alla distanza da abitazioni, edifici, strade statali, provinciali, di accesso alle abitazioni.

➤ Sintesi degli interventi previsti per la riduzione del rischio

In virtù dei rischi sopra descritti, sono stati adottati accorgimenti tecnici e progettuali di seguito elencati:

- distanza minima di ogni WTG dal limite dell'ambito urbano determinata in base a verifica di compatibilità acustica
- distanza minima di ogni WTG delle abitazioni tale da garantire l'assenza di effetti di Shadow- Flickering;
- nel caso in cui i recettori R2, R5, R7, R8, R9, R10, R12, R13, R18, R20, R23, R29 e R57 risultino effettivamente classificabili come Recettori Sensibili, si verificherà l'applicabilità di possibili misure di mitigazione, che potranno consistere, in via del tutto indicativa e data l'entità eccedente del fenomeno di ombreggiamento, nella piantumazione di siepi di protezione, o nell'installazione di barriere visive, alberature e tendaggi.
- distanza minima di ogni aerogeneratore dalle abitazioni determinata in base ad una verifica di sicurezza in caso di rottura accidentale degli organi rotanti;
- distanza minima da strade statali subordinata a studi di sicurezza in caso di rottura accidentale degli organi rotanti e comunque non inferiore a 300 m;
- distanza minima da strade provinciali subordinata a studi di sicurezza in caso di rottura accidentale degli organi rotanti e comunque non inferiore a 250 m;



- distanza minima da strade comunali subordinata a studi di sicurezza in caso di rottura accidentale degli organi rotanti e comunque non inferiore a 250 m;
- con riferimento al rischio sismico, osservare quanto previsto dall'Ordinanza n. 3274/03 e sue successive modifiche, nonché al DM 17 gennaio 2018 ed alla Circolare Esplicativa del Ministero delle Infrastrutture del 21/01/2019.

Nell'elaborato grafico n. *A.16.b.1.3 Planimetria con indicazione delle distanze tra aerogeneratori* sono riportate graficamente le interdistanze tra i vari aerogeneratori nonché le distanze da edifici e da strade Statali e Provinciali.

#### **A.1.g Sintesi dei risultati delle indagini eseguite (geologiche, idrogeologiche, ecc)**

Dal punto di vista geologico, l'area oggetto di studio ricade gli aerogeneratori ricade al limite tra i Fogli 175 "Cerignola", 176 "Barletta", 187 "Melfi" e 188 "Gravina in Puglia" della Carta Geologica d'Italia (scala 1:100.000) ed i depositi che vi affiorano fanno parte del ciclo deposizionale plio-pleistocenico dell'Avanfossa Bradanica, serie regressiva e trasgressiva sui Calcari di Altamura e sui Flysch della Catena Appenninica.





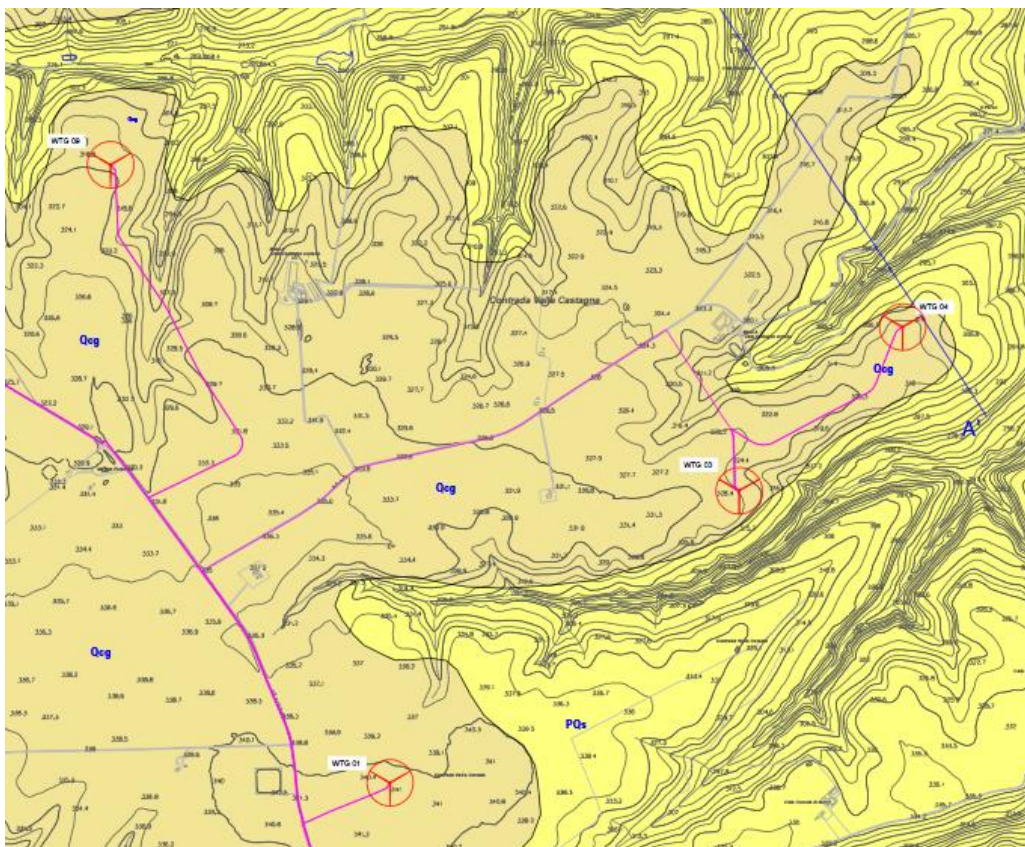
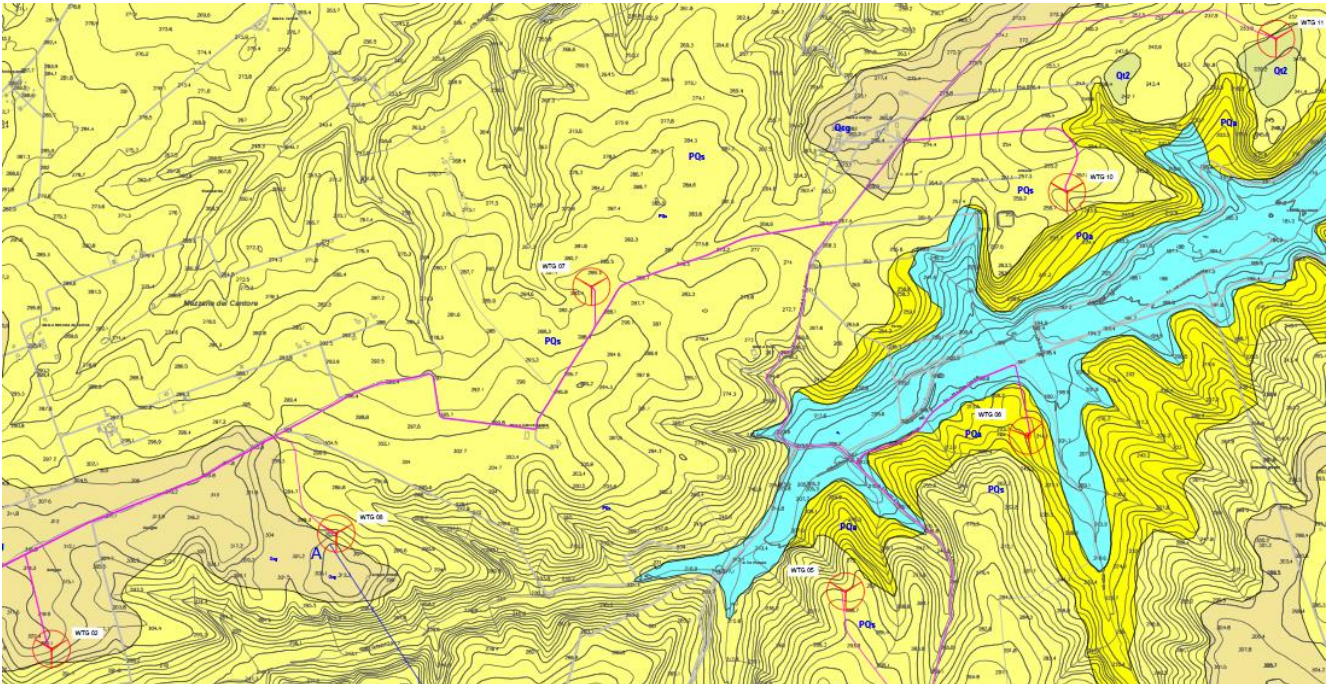

**Figura 8: Stralcio Carta Geologica**



Come si evince dall'immagine precedente, l'area dove hanno sede quasi tutti gli aerogeneratori rientra nel Pleistocene ed è così composta:

- ❖ **Q<sub>Cg</sub> – Litofacies Conglomeratica** - Conglomerati clasto e matrice-sostenuti, massivi e con stratificazione obliqua e incrociata concava, con a luoghi lenti sabbioso-siltose a laminazione incrociata e piano-parallela, e livelli argilloso-siltosi ricchi di resti di piante (facies alluvionale di tipo braided). A S e SO di Palazzo San Gervasio i depositi precedenti passano a ghiaie e sabbie clinostratificate, di pochi metri di spessore, ricchi di resti fossili, in facies deltizia. Limite inferiore marcatamente erosivo. Spessore massimo affiorante: circa 35 m. ( Pleistocene Inferiore - Medio ).

Alcuni ricadono in:

- ❖ **PQs - Litofacies Sabbiosa** - Sabbie da medie a grossolane di colore giallo-ocra, a stratificazione incrociata e piano-parallela, con resti di bivalvi, briozoi ed echinidi, e con intercalazioni verso l'alto di lenti di ghiaia (facies di spiaggia e deltizie). In rapporti di eteropia sono sabbie medie e fini di colore giallo ocra con macrofossili marini (ditrupe e piccoli bivalvi), massive e a laminazione piano-parallela e con piccole lenti conglomeratiche (depositi di fronte deltizio). A tetto dell'unità sono localmente presenti lungo il margine appenninico, alcuni affioramenti di una breccia matrice-sostenuta, con blocchi fino a 2 m di diametro. Spessore: circa 50 m. ( *Pleistocene Inferiore* )

Mentre un aerogeneratore ricade in:

- ❖ **PQa -Litofacies Argilloso Siltosa** -Questi litotipi sono in generale caratterizzati da una grande omogeneità laterale e verticale e sono costituiti da alternanze di strati e livelli di limo argilloso, di argille limose grigio-chiare e di sabbie-argillose sottilmente stratificate e generalmente laminate, cui si intercalano straterelli siltosi o argilloso-siltosi caratterizzati di norma da una laminazione parallela. A più altezze si rinvencono corpi lenticolari, di spessore inferiore al metro, costituiti da microconglomerati a matrice sabbiosa, gradati e talora amalgamati. Non di rado si intercalano strati decimetrici di siltiti ed arenarie. Il loro spessore è compreso da 200 a 250 m. ( *Pliocene-Calabriano* ).



Nell'area in esame, i depositi che vi affiorano fanno parte del ciclo deposizionale plio-pleistocenico dell'Avanfossa Bradanica, serie regressiva e trasgressiva sui Calcari di Altamura e sui Flysch della Catena Appenninica.

In questo quadro paleogeografico si è formato il complesso di sedimenti che costituisce la nota successione della Fossa Bradanica. Questa è costituita da depositi le cui litologie, facies e spessori variano in funzione della loro posizione rispetto ai due margini e che possono schematicamente essere ricondotti a:

- successioni silicoclastiche connesse al margine occidentale del bacino.
- successioni carbonatiche connesse al margine orientale del bacino.
- successioni silicoclastiche e miste di colmamento del bacino.

La configurazione morfologica dell'area in studio è condizionata dalle caratteristiche litologiche, dall'assetto stratigrafico dei terreni affioranti e dall'azione modellatrice delle acque. Nell'insieme il paesaggio si presenta come una estesa superficie sub-pianeggiante, con pendenze poco accentuate, delimitata da incisioni che si approfondiscono verso i quadranti settentrionali. Le componenti fisicomorfologiche tipiche di questo settore, infatti, sono questi plateau con pendenze non superiore ai 10° delimitati da fossi e valloni con pareti molto acclivi, con angoli fino a 30°, che rispecchiano la natura conglomeratico arenacea dei depositi affioranti.

In particolare le aree del progetto si sviluppano su morfologia poco inclinata, costituita da spianate di sedimentazione marina in cui affiorano terreni granulari appartenenti prevalentemente ai depositi sabbiosi e conglomeratici, che costituiscono la porzione intermedia e di chiusura del Ciclo Sedimentario dell'Avanfossa Bradanica in parte ricoperta da sedimenti di ambiente continentale (depositi alluvionali recenti e terrazzati). La morfologia risulta condizionata dalla natura litologica dei terreni affioranti, con superfici spianate al top del piastrone conglomeratico e forme più aspre in corrispondenza di incisioni pronunciate spesso in corrispondenza del passaggio dagli affioramenti conglomeratici a quelli sabbiosoarenacei.

**In un intorno significativo e negli stessi siti di progetto non sono state riconosciute forme gravitative legate a movimenti di versante in atto o in preparazione tali da**



**compromettere la fattibilità degli interventi da realizzare; infatti, l'andamento morfologico risulta regolare.** Tale valutazione è congruente con gli strumenti normativi adottati a scala di bacino (Piano Stralcio per la Difesa del Rischio Idrogeologico, redatto dall'Autorità di Bacino Distrettuale dell'Appennino Meridionale - sede Puglia). I siti, infatti, non ricadono in aree classificate come esposte a pericolosità e rischio da frana per i quali il progetto risulti incompatibile, né interessate da fenomeni di alluvionamento.

**Dall'analisi stereoscopica delle foto aeree di qualche anno fa e dal rilevamento geomorfologico in sito, è stato possibile verificare che i pendii in studio presentano un andamento morfologico regolare senza segni di forme e fenomeni di movimenti gravitativi in atto o in preparazione. Inoltre, non sono stati rilevati quei fattori predisponenti al dissesto, infatti: le spianate superficiali hanno pendenze poco accentuate, con un angolo medio non superiore ai 10° mentre le incisioni sono caratterizzate da versanti acclivi con pendenze massime di circa 30°; le caratteristiche litotecniche sono più che soddisfacenti.**

**È da evidenziare che il principale fattore di modellamento morfologico è dovuto alla coltivazione agraria dei versanti. Strettamente alle aree di sedime si ritiene che la realizzazione del parco eolico, ed in particolar modo dell'area impianto, in virtù delle caratteristiche litotecniche dei terreni di sedime, non inficerà le condizioni di stabilità dei pendii in quanto si procederà alla sistemazione superficiale dei terreni con regimentazione delle acque di corrivazione.**

**Anche la posa del cavidotto, per il quale sarà necessario uno scavo limitato nelle dimensioni e nei volumi di terreno rimossi, non intaccherà i fattori di sicurezza preesistenti delle aree attraversate dall'opera a rete.**

In virtù di quanto rilevato **nella relazione Geologica (cfr. allegato A.2), è possibile affermare che la realizzazione del progetto di che trattasi non andrà ad interferire con l'attuale stato di equilibrio dei luoghi e, quindi, assolutamente sarà ininfluente sul grado di pericolosità/rischio idrogeologico delle aree attraversate che, comunque, si presentano stabili.**



### **A.1.h Primi elementi relativi al sistema di sicurezza per la realizzazione dell'impianto**

Dal punto di vista della salute e sicurezza da attuare nei cantieri temporanei e mobili, la cantierizzazione dei parchi eolici è soggetta alle disposizioni del D.Lgs 81/08 e s.m.i.; dovranno essere individuate, pertanto, in sede di progettazione, le figure di:

- committente,
- responsabile dei lavori,
- coordinatore della progettazione
- coordinatore dei lavori.

Tutte le disposizioni specifiche in materia di salute e sicurezza dovranno essere approfondite nel Piano di Sicurezza e di Coordinamento (PSC) e nel Fascicolo dell'Opera così come previsto dalla vigente normativa. Tale piano sarà soggetto ad aggiornamento, durante l'esecuzione dei lavori, da parte del Coordinatore della Sicurezza in fase essere recepite le proposte di integrazione presentate dall'impresa esecutrice.

Il Piano di Sicurezza e Coordinamento (PSC) sarà distinto in due parti:

- PARTE PRIMA – Prescrizioni e principi di carattere generale
- PARTE SECONDA – Elementi costitutivi del PSC per fasi di lavoro

Nella prima parte del PSC saranno trattati argomenti che riguarderanno le prescrizioni di carattere generale, anche se concretamente legate al progetto che si deve realizzare; queste prescrizioni di carattere generale dovranno essere considerate come un capitolato speciale della sicurezza proprio di quel cantiere, e dovranno adattarsi di volta in volta alle specifiche esigenze dello stesso durante l'esecuzione.

Le prescrizioni di carattere generale dovranno essere redatte in modo da:



- riferirsi alle condizioni dello specifico cantiere, al fine di non lasciare eccessivi spazi all'autonomia gestionale dell'Impresa esecutrice;
- tenere conto che ogni Cantiere temporaneo o mobile è differente dal successivo e non è possibile ricondurre la sicurezza a procedure fisse che programmino in maniera troppo minuziosa la vita del Cantiere;
- evitare il più possibile prescrizioni che impongano procedure troppo burocratiche, rigide e macchinose.

Nella seconda parte del PSC saranno trattati argomenti che riguarderanno il Piano dettagliato della sicurezza per Fasi di lavoro che nasceranno da un Programma di esecuzione dei lavori, considerato come un'ipotesi attendibile ma preliminare di come verranno poi eseguiti i lavori dall'Impresa.

Al Cronoprogramma ipotizzato saranno collegate delle Procedure operative per le fasi più significative dei lavori e delle Schede di sicurezza collegate alle singole Fasi lavorative programmate con l'intento di evidenziare le misure di prevenzione dei rischi simultanei risultanti dall'eventuale presenza di più Imprese e di prevedere l'utilizzazione di impianti comuni, mezzi logistici e di protezione collettiva.

Concluderanno il PSC le indicazioni alle Imprese per la corretta redazione del Piano Operativo per la Sicurezza (POS) e la proposta di adottare delle Schede di sicurezza per l'impiego di ogni singolo macchinario tipo, che saranno comunque allegate al PSC in forma esemplificativa e non esaustiva.

### **A.1.i Relazione sulla fase di cantierizzazione**

- ***Descrizione dei fabbisogni di materiali da approvvigionare, e degli esuberanti di materiali di scarto, provenienti dagli scavi; individuazione delle cave per approvvigionamento delle materie e delle aree di deposito per lo smaltimento delle terre di scarto; descrizione delle soluzioni di sistemazione finali proposte.***

La costruzione del parco eolico è caratterizzata da una serie di attività che presuppongono notevoli volumi di movimento terra:

- scotico superficiale e successiva ricollocazione per opera di rinaturalizzazione;



- scavi di sbancamento per la posa delle fondazioni aerogeneratori, e successivo rinterro;
- scavi e/o riporti per la costruzione della viabilità di parco e delle piazzole per costruzione;
- scavi e ricolmamenti delle trincee per la costruzione dei cavidotti;
- messa in ripristino delle piazzole provvisorie nella configurazione definitive;
- adeguamenti provvisori della viabilità e successive messa in ripristino;
- scavi di sbancamento per fondazioni sottostazione;
- opera di ingegneria naturalistica.

Ai fini della riduzione dell'impatto ambientale l'obiettivo è quello di riutilizzare al massimo possibile tutti i materiali provenienti dagli scavi, limitandone lo smaltimento a discarica.

Nel caso all'epoca dei lavori si prospettassero opportunità di riutilizzo dei materiali prodotti in altri lavori in corso, l'operazione di recupero e trasporto sul sito di utilizzazione delle terre sarà oggetto di specifiche successive istanze integrative dell'attuale analisi.

Si rimanda al documento *Relazione sullo smaltimento delle terre e rocce da scavo* per i valori di progetto relativi alle quantità di terre e rocce da scavo, in termini di quantità prodotte e di quantità riutilizzabili.

Le terre e rocce da scavo da riutilizzarsi in loco verranno stoccate in aree di deposito temporaneo preventivamente individuate, differenziandole tra quelle provenienti da scotico (destinate per opere di rinaturalizzazione) a quelle provenienti da scavo (e idonee per il reimpiego).

Nella realizzazione delle trincee per i cavidotti, gli accumuli degli scavi saranno posizionati a lato degli stessi, per essere riutilizzati per il successivo riempimento delle trincee.

In modo analogo si procederà per gli sbancamenti delle fondazioni torri e della sottostazione.

Nella realizzazione della nuova viabilità, il deposito delle terre avverrà per la totalità delle volumetrie prodotte relativamente ai materiali per il rinverdimento delle scarpate, in quanto prodotte nelle prime fasi del lavoro (scotico) e riutilizzati ad opera conclusa; detto deposito avverrà nell'area individuata per la sistemazione delle strutture logistiche e ricovero mezzi; lo stoccaggio nell'area di



deposito dei materiali riutilizzabili per il corpo del rilevato potrà invece risultare poco significativo in quanto il parallelismo tra le operazioni di sbancamento e quelle di costruzione del rilevato potrà consentire il diretto trasporto del materiale idoneo tra i punti di scavo e quello di riallocazione, riducendo pertanto le necessità di stoccaggio.

In ogni caso il deposito del terreno per la costruzione del corpo del rilevato avverrà in cumuli di altezza media non superiore a 2,50/3,00 metri; nel caso delle terre per la rinaturalizzazione, queste verranno allocate mediante cumuli di altezza di non più di 1,50/2,00 metri.

Per la costruzione della stazione, le aree di deposito temporaneo, perimetrare da recinzione di cantiere, saranno limitrofe al sito del cantiere; per la costruzione dei caviddotti, le aree saranno limitrofe a questi e parallele al loro tracciato; per la realizzazione delle piazzole e della nuova viabilità verranno perimetrare e recintate in corrispondenza dei siti individuati per l'installazione delle torri, comunque in modo da consentire inoltre il deflusso delle acque di ruscellamento direttamente negli impluvi naturali.

L'altezza dei cumuli di deposito delle terre sarà modesta in modo da rendere scevra l'operazione da rischi connessi alla stabilità della pendice interessata e delle scarpate degli accumuli stessi.

L'intera operazione di compensazione delle terre prodotte dagli scavi, ad esclusione delle tipologie dei materiali e dei quantitativi appositamente distinti nello schema sopra redatto soggetti a conferimento a discarica in quanto considerati a priori "rifiuti", non determinerà surplus di terreno.

Tutte le operazioni di riutilizzo delle terre e rocce da scavo saranno condotte conformemente al DPR 12 del 13 giugno 2017.

### Riutilizzazione del materiale in cantiere

Il materiale prodotto dagli scavi verrà riutilizzato in cantiere secondo il seguente schema:

- Accantonamento del materiale di natura terrosa proveniente dallo scotico, da riutilizzare per le rinaturalizzazioni delle scarpate della nuova sede viaria, ad eccezione del materiale erboso, le ceppaie, il legname e quant'altro legato alla vegetazione esistente abbattuta non riconferibile in sito;





- Accantonamento dei materiali detritici di sbancamento, scelti in fase di scavo in funzione delle loro caratteristiche granulometriche e geotecniche che ne rendono possibile la riutilizzazione per la costruzione dei rilevati;
- Selezione di eventuali materiali di scadenti caratteristiche geomeccaniche di cui non è possibile il riutilizzo nei rilevati e loro conferimento a rifiuto all'esterno dell'intervento;
- Utilizzazione del materiale di natura terrosa e detritica prodottasi dagli scavi e dalle operazioni di cui sopra, per la realizzazione dei rilevati di cui si compone l'intervento di costruzione della viabilità.

#### Conferimento dei materiali in esubero all'esterno del cantiere e cava di prestito

Il materiale di rifiuto da portare all'esterno delle aree di cantiere, verrà trasportato mediante camion. Nel caso all'epoca dei lavori si prospettino valide opportunità di riutilizzazione dei materiali prodotti in altri lavori in corso, la operazione di recupero e trasporto sul sito di utilizzazione delle terre sarà oggetto di specifiche successive istanze integrative dell'attuale analisi.

#### Localizzazione territoriale, utilizzazione pregressa, uso del suolo

L'area in cui ricade il sito di produzione delle terre di scavo si colloca in ambiente naturale, agricolo, in assenza di fonti di inquinamento prodotte da impianti od attività a rischio, depositi di rifiuti, scarichi e concentrazione di effluvi fognari, ecc. così come sopra descritto.

Non vi sono notizie, né segni di attività pregresse diverse da quelle attuali che configurano l'assenza di accumuli di prodotti di inquinamento.

#### Classificazione sito provenienza

I terreni di scavo provengono da ambiente naturale, integro, agricolo; si ritiene di poter escludere dalla verifica analitica le rocce e le terre provenienti dagli scavi, in conformità con quanto riportato al punto del documento "Indirizzi guida per la gestione delle terre e rocce da scavo" redatto nell'ambito



delle attività del gruppo di lavoro interagenziale "Task Force Metodologie siti contaminati", costituito e coordinato da APAT – Settore Sistemi Integrati Ambientali –, al quale partecipano le Agenzie per la Protezione per l'Ambiente Regionali e Provinciali e l'Istituto Superiore di Sanità.

Il documento afferma infatti di poter ritenere accettabile escludere dalla verifica analitica:

- tutte le rocce e terre diverse da quelle interessate da tecnologie di scavo con impiego di prodotti tali da contaminare le rocce e terre;
- tutte le rocce e terre non provenienti da zone di scavo ricadenti in aree industriali, artigianali, o soggette a potenziale contaminazione;
- tutte le rocce e terre non provenienti da aree di scavo in cui si sospettino contaminazioni dovute a fonti diffuse come ad es. aree da limitrofe al bordo stradale di strutture viarie di grande traffico;
- e pertanto tutte le rocce e terre provenienti da aree di scavo quali ad esempio aree a verde, boschive, agricole, residenziali, aste fluviali o canali in cui sono assenti scarichi etc., come nel caso in questione.

Nel caso in cui, durante l'attività di scavo emergano evidenze di inquinamento (es: ritrovamento di rifiuti interrati o di frazioni merceologiche identificabili come rifiuti, colorazioni particolari incompatibili con la geologia del sito etc.), dovrà essere data immediata comunicazione all'ARPA ed attivati gli accertamenti tecnici necessari.

Inoltre, in considerazione della conoscenza specifica dei siti da parte degli enti territoriali competenti e delle disposizioni di normative territoriali specifiche, potranno essere adottati diversi comportamenti a tutela della salute pubblica e dell'ambiente ed essere altresì richiesti accertamenti anche per quei casi di valori anomali di fondo naturale, di radioattività naturale o di altre situazioni per le quali si sospetta un rischio.

- Descrizione della viabilità di accesso al cantiere e valutazione della sua adeguatezza, in relazione anche alle modalità di trasporto delle apparecchiature



➤ **Indicazione degli accorgimenti atti ad evitare interferenze con il traffico locale e pericoli con le persone**

➤ **Rischi**

Le attività previste ed i materiali da impiegare in cantiere non comportano rischi di esplosioni; le modalità che verranno seguite per le operazioni di scavo e movimento terra, adeguatamente descritte in precedenza, sono finalizzate anche ad evitare la possibilità che si verifichino crolli e/o smottamenti di terreno. Il Piano di Sicurezza e di Coordinamento, che verrà redatto in fase di progetto esecutivo, si occuperà in dettaglio delle misure per evitare incidenti sul lavoro.

Inoltre per indicare gli accessi, le vie di transito, gli arresti, le precedenze ed i percorsi, viene previsto l'impiego della segnaletica propria del codice della strada.

Per quanto riguarda invece la cartellonistica di sicurezza, ci si riporta al D.Lgs. 9 aprile 2008, n. 81, distinguendo i cartelli di sicurezza, divieto, avvertimento, prescrizione, salvataggio, informazione e complementari.

➤ **Traffico**

Le opere di adeguamento della viabilità di accesso al parco prima descritte verranno eseguite senza richiedere interruzioni e/o deviazioni del traffico. Lungo questa potrà aversi pertanto, e solo per un breve tratto, un leggero rallentamento del normale flusso di traffico, in corrispondenza del cantiere (da segnalarsi adeguatamente).

Per quanto attiene le opere da eseguirsi in corrispondenza di ciascun sito di installazione delle WTG, non essendo accessibili da strade aperte al traffico, queste non interferiranno con il traffico veicolare.

Per il trasporto dei componenti dell'aerogeneratore, si tratterà di trasporti eccezionali per i quali andranno richieste le relative autorizzazioni alle autorità competenti.

Il trasporto di tali componenti sarà pianificato al fine di minimizzare l'impatto sul traffico.

Per il trasporto del resto del materiale, compreso i rifiuti e le terre non riutilizzabili da portare a impianto di riutilizzo e/o a discarica, si prevede l'impiego di trasporti su ruota di tipo normale.



Complessivamente quindi l'impatto sul traffico locale sarà costituito dalle limitazioni in occasione dei soli trasporti eccezionali che verranno autorizzati dalle autorità locali.

➤ **Indicazione degli accorgimenti atti ad evitare inquinamenti del suolo, acustici, idrici ed atmosferici**

Il cantiere oggetto di studio è una attività complessa, in quanto si compone di una molteplicità di attività che riguardano aree estese nonché diffuse all'interno di un territorio e distribuite nel tempo.

L'impatto sul territorio è riconducibile ad alcuni elementi principali quali la tipologia e la distribuzione temporale delle lavorazioni, le tecnologie e le attrezzature impiegate.

Altri elementi significativi nell'impatto del cantiere sul territorio sono la localizzazione del cantiere, la presenza di recettori sensibili, gli approvvigionamenti, la viabilità e i trasporti.

Occorre evidenziare comunque che le attività di cantiere relative al progetto in questione rivestono, come per ogni cantiere, un carattere di temporaneità: tali attività pertanto concorrono alla creazione di impatti esclusivamente nel periodo di realizzazione dell'opera; in ragione di tanto, la loro significatività, in termini di impatto ambientale, rispetto agli impatti legati alla fase di esercizio di un'opera, è generalmente limitata.

Nel seguito si analizzeranno i possibili impatti e le eventuali misure di mitigazione sulle seguenti componenti ambientali: aria, acqua, suolo e sottosuolo, rumore.

Le principali operazioni che dovranno essere svolte nell'esercizio del cantiere sono così individuabili:

- sbancamenti;
- movimento di terra;
- attività di cantiere edile;
- uso di strade per l'accesso al cantiere;
- uso di acqua;
- uso di energia;



- produzione di rifiuti.

### *Inquinamento atmosferico*

Gli impatti sull'atmosfera connessi alla presenza del cantiere sono collegati in generale alle lavorazioni relative alle attività di scavo ed alla movimentazione ed il transito dei mezzi pesanti e di servizio, che in determinate circostanze possono causare il sollevamento di polvere (originata dalle suddette attività) oltre a determinare l'emissione di gas di scarico nell'aria.

Nella fase di costruzione tali azioni di impatto sono riconducibili alla realizzazione delle fondazioni delle torri ed all'apertura di strade interne al parco. Tali attività fanno sì che le principali emissioni siano prodotte dalla movimentazione di suolo e di materiali e dai veicoli di trasporto.

Nel primo caso, il contaminante principale è costituito dalle particelle unite ai componenti propri del terreno o dei materiali; tuttavia, poiché si tratta di emissioni fugitive (non confinate), non è possibile effettuare un'esatta valutazione quantitativa, anche se, trattandosi di particelle sedimentabili nella maggior parte dei casi, la loro dispersione è minima e rimangono nella zona circostante in cui vengono emesse, situata lontano dalla popolazione.

Tali emissioni verranno ridotte lavorando in condizioni di umidità adeguata, predisponendo la bagnatura delle piste di servizio non pavimentate in conglomerato cementizio o bituminoso, il lavaggio delle ruote degli automezzi all'uscita del cantiere e dalle aree di approvvigionamento e conferimento dei materiali, bagnatura e copertura con teloni del materiale trasportato dagli stessi automezzi e protezione dei cumuli di materiale con teli antipolvere.

Per quanto attiene le emissioni dei gas di scarico, quale misura di mitigazione può comunque ipotizzarsi l'impiego di macchine da cantiere di tipo ibrido (diesel-elettrico) già commercializzate, che abbatterebbero significativamente l'impatto sull'aria, nonché l'adozione per le macchine diesel di filtri antiparticolato.



### *Inquinamento idrico - Acque superficiali*

Per quanto riguarda l'idrologia superficiale, le modalità di svolgimento delle attività di cantiere non prevedono interferenze importanti con il reticolo idrografico superficiale.

In fase di realizzazione inoltre, verranno eseguite idonee opere di regimazione e canalizzazione delle acque di scorrimento superficiale, atte a prevenire i fenomeni provocati dal ruscellamento delle acque piovane e a consentire la naturale dispersione delle stesse negli strati superficiali del suolo.

I potenziali impatti sulle acque superficiali derivano soprattutto dalle attività svolte nel cantiere, nei quali movimentazione di sostanze e materiali, cementi e trattamenti di lavaggio delle attrezzature, possono provocare scarichi diretti sul suolo (e quindi anche sulle acque dei fossi e dei torrenti) potenzialmente inquinanti.

A scongiurare l'ipotetico impatto connesso in fase di realizzazione a possibili spandimenti accidentali, legati esclusivamente ad eventi accidentali (sversamenti al suolo di prodotti inquinanti) prodotti dai macchinari e dai mezzi impegnati nelle attività di cantiere prevede l'adozione di tutte le precauzioni atte ad evitare tali situazioni e degli accorgimenti tempestivi da mettere in opera in caso di contaminazione accidentale del terreno o delle acque.

### *Inquinamento idrico - Acque sotterranee*

Per le acque sotterranee i principali rischi che possono derivare dalle attività di cantiere sono legati alla possibilità dell'ingresso nelle falde acquifere di sostanze inquinanti, con conseguenze per gli impieghi ad uso idropotabile delle stesse e per l'equilibrio degli ecosistemi.

Nel caso in questione però, circa l'assetto idrogeologico, questo non verrà in alcun modo alterato dalle attività di cantiere; si ritiene pertanto di poter escludere il rischio di intaccamento dell'eventuale risorsa idrica sotterranea.

### *Inquinamento del suolo e sottosuolo*

Le attività di potenziale impatto, sono rappresentate principalmente dalle operazioni di scavo e movimento terra.



Per quanto attiene gli strati più superficiali, al fine di proteggere dall'erosione le eventuali superfici nude ottenute con l'esecuzione degli scavi, laddove necessario, si darà luogo ad un'azione di ripristino e consolidamento del manto vegetativo.

Come per le acque superficiali, un ipotetico impatto in fase di realizzazione è connesso a possibili spandimenti accidentali prodotti dai macchinari e dai mezzi impegnati nelle attività di cantiere. A tal proposito, si adotteranno tutte le precauzioni atte ad evitare tali situazioni e gli accorgimenti tempestivi da mettere in opera in caso di contaminazione accidentale del terreno.

La mitigazione degli impatti e la prevenzione dell'inquinamento potenziale verranno attuate prevalentemente mediante provvedimenti di carattere logistico, quali, ad esempio, lo stoccaggio dei lubrificanti e degli oli esausti in appositi contenitori dotati di vasche di contenimento, l'esecuzione delle manutenzioni, dei rifornimenti e dei rabbocchi su superfici pavimentate e coperte in corrispondenza delle due aree logistiche individuate, la corretta regimazione delle acque di cantiere e la separazione selettiva dei materiali escavati.

Questo sopra esposto permette di affermare che la fase di cantiere produrrà un impatto limitato nel tempo e reversibile sulla componente suolo e sottosuolo.

#### *Inquinamento acustico*

I cantieri (edili e infrastrutturali) generano emissioni acustiche per la presenza di molteplici sorgenti, e per l'utilizzo sistematico di ausili meccanici per la movimentazione di materiali da costruzione per la demolizione, per la preparazione di materiali d'opera.

Le attività che generano il maggior contributo in termini acustici sono in generale: demolizioni con mezzi meccanici, scavi e movimenti terra, produzione di calcestruzzo e cemento da impianti mobili o fissi.

Questo perché le macchine e le attrezzature utilizzate nei cantieri sono caratterizzate da motori endotermici e/o elettrici di grande potenza, con livelli di emissione acustica normalmente abbastanza elevati. La natura stessa di molte lavorazioni, caratterizzate da azioni impattive ripetute, è fonte di ulteriori emissioni acustiche.



Inoltre molte lavorazioni sono caratterizzate dalla presenza contemporanea di più sorgenti acustiche.

Dunque l'impatto acustico è ritenuto significativo e pertanto diviene strategico distribuire le lavorazioni in modo tale da ricondurre i valori acustici compatibili con le previsioni della norma.

Nell'ambito del quadro normativo di riferimento in materia di inquinamento acustico, l'attività di cantiere oggetto di valutazione rientra tra le attività a carattere temporaneo di cui all'art.6 comma 1 lettera h) della Legge n.447/95, per le quali è previsto il ricorso all'autorizzazione anche in deroga ai valori limite di immissione di cui all'art.2 comma 3 della stessa Legge n.447/95. In base alla Legge Quadro sull'Inquinamento Acustico, spetta alle Regioni la definizione delle modalità di rilascio delle autorizzazioni comunali per le attività temporanee che comportano l'impiego di macchinari ed impianti rumorosi.

Nel caso in questione, in relazione alla localizzazione del cantiere esterno a centri abitati, non si riscontrano ricettori sensibili per i quali le emissioni sonore dei macchinari, delle attrezzature e delle relative lavorazioni possano costituire un fattore di impatto rilevante.

Ad ogni buon fine comunque, potranno adottarsi opportuni interventi di mitigazione delle emissioni in cantiere, sia di tipo logistico/organizzativo sia di tipo tecnico/costruttivo. Fra i primi, accorgimenti finalizzati ad evitare la sovrapposizione di lavorazioni caratterizzate da emissioni significative; allontanamento delle sorgenti dai recettori più prossimi e sensibili; adozione di tecniche di lavorazione meno impattanti eseguendo le lavorazioni più rumorose in orari di minor disturbo.

Fra i secondi, potranno introdursi in cantiere macchine e attrezzature in buono stato di manutenzione e conformi alle vigenti normative; compartimentare o isolare acusticamente le sorgenti fisse di rumore e realizzare barriere fonoassorbenti in relazione alla posizione dei recettori maggiormente impattati.





### ➤ **Descrizione del ripristino dell'area di cantiere**

#### ➤ **Opere provvisoriale**

Le opere provvisoriale comprendono, principalmente, la predisposizione delle aree da utilizzare durante la fase di cantiere e la predisposizione, con conseguente carico e trasporto del materiale di risulta, delle piazzole per i montaggi meccanici ad opera delle gru. In particolare, si tratta di creare superfici piane di opportuna dimensione e portanza al fine di consentire il lavoro in sicurezza dei mezzi di sollevamento che, nel caso specifico, sono rappresentate da gru da 120t e da 630t.

Per tali piazzole si dovrà effettuare l'eventuale predisposizione dell'area, la spianatura, il riporto di materiale vagliato e la compattazione della superficie. Gli scavi di splateamento interesseranno la piazzola di montaggio, unica per entrambe le gru, di dimensioni pari a circa 40 m x 35 m. La realizzazione delle piazzole comporterà sia opere di scavo e sbancamento, sia opere di riporto di materiale che garantisca la portanza adeguata del terreno, in relazione alla naturale orografia dei siti in cui si prevede l'installazione delle piazzole stesse. Nei rilevati, il materiale riportato al di sopra della superficie predisposta è, indicativamente, costituito da pietrame calcareo. In ogni caso, a montaggio ultimato, la superficie occupata dalle piazzole verrà ripristinata come "ante operam", prevedendo il riporto di terreno vegetale, la posa di geostuoia, la semina e l'eventuale piantumazione di cespugli ed essenze tipiche della flora locale. Solamente una limitata area attorno alle macchine verrà mantenuta piana e sgombra da piantumazioni, prevedendone il solo ricoprimento con uno strato superficiale di stabilizzato di cava; tale area serve a consentire di effettuare le operazioni di controllo e/o manutenzione degli aerogeneratori.

Eventuali altre opere provvisoriale (protezioni, slarghi, adattamenti, piste, ecc.), che si rendessero necessarie per l'esecuzione dei lavori, saranno rimosse al termine degli stessi, ripristinando i luoghi allo stato originario.

Nel periodo di vita utile del parco eolico, le strade di accesso alle aree occupate dagli impianti verranno utilizzate per poter effettuare le opere di manutenzione ordinaria e straordinaria.

Verranno realizzate e/o ripristinate le opere di regimazione e canalizzazione delle acque di superficie, atte a prevenire i danni provocati dal ruscellamento delle acque piovane ed a canalizzare le medesime verso i compluvi naturali.



Il criterio adottato per la raccolta delle acque piovane è stato quello di prevedere delle cunette di scolo a lato delle nuove strade atte a raccogliere e convogliare le acque; la dispersione avviene sui terreni limitrofi.

## **A.1.j Riepilogo sugli aspetti economici e finanziari del progetto**

### **A.1.j.1 Quadro economico**

Si riporta di seguito una sintesi del quadro economico dell'opera; per i dettagli si consultino gli elaborati n. A.19 Computo metrico estimativo e A.20 Quadro economico.

### **A.1.j.2 Sintesi di forme e fonti di finanziamento per la copertura dei costi di intervento**

Previste forme di autofinanziamento e/o finanziamento presso istituti bancari-finanziari.

### **A.1.j.3 Cronoprogramma riportante l'energia prodotta annualmente durante la vita utile dell'impianto**

Si rimanda allo Studio Anemologico.



## **A.1.k Ricadute socio-economiche**

### **A.1.k.1 Quadro generale e Dati Statistici – La Basilicata**

Un'analisi particolare merita la situazione energetica della Regione Basilicata, anche alla luce dell'annunciata uscita del nuovo Piano Energetico Ambientale Regionale, i cui obiettivi, al momento, restano ancora da chiarire e verificare, essendo il dibattito politico-istituzionale ancora aperto. Resta il fatto che, in alcune zone definite della Regione, la promozione delle rinnovabili in soluzione *utility-scale* e il corretto inserimento nel territorio possano avere un senso, soprattutto in termini di sviluppo, occupazione e riduzione delle emissioni di CO2 ed altri inquinanti: si pensi, ad esempio, alla continua emissione in atmosfera e a terra di solventi e CO2 per gli idrocarburi specialmente nella Val D'Agri.

Non esiste Regione più adatta della Basilicata per capire le contraddizioni e speranze di cui vive oggi in Italia la transizione energetica verso un futuro – si spera – più sostenibile e decarbonizzato.

La Basilicata, infatti, da un lato ha visto una forte crescita delle installazioni eoliche, dall'altro sta promuovendo nuove emissioni pari 225 milioni di tonnellate di CO2 fino al 2050 con il progetto Tampa Rossa, saltato alla cronaca anche per vicende effettivamente poco chiare.

Sono proprio queste indicazioni contraddittorie che devono indurre ad un'analisi particolarmente dettagliata delle politiche in atto e delle scelte compiute, cercando di tenere sempre sott'occhio le statistiche ufficiali in materia di produzione e consumo di energia, emissioni e consumo del suolo, produzione *green* e corretto inserimento nel territorio.

Negli ultimi otto anni, complici i decreti FER, la Basilicata ha visto un largo e costante incremento della produzione eolica soprattutto con impianti normalmente definiti di piccola taglia (Potenza < 200KW). La corsa agli incentivi, pertanto, ha senza dubbio modificato, quando non negativamente alterato, parte del paesaggio regionale con installazioni che appaiono, in certi casi, del tutto fuori luogo e discutibili. Da un lato questa situazione ha generato una serie di interventi legislativi regionali che hanno tentato, spesso contravvenendo alla Costituzione, di combattere il fenomeno istituendo vincoli non proprio ortodossi, dall'altro ha impedito di rilevare i veri problemi che stanno alla base di un corretto inserimento nel territorio degli impianti.

Tale situazione, tuttavia, non può più pregiudicare, alla luce degli obiettivi e degli impegni di decarbonizzazione, la capacità produttiva dell'intera Regione, che può senza dubbio ambire ad



esportare gran parte dell'energia elettrica prodotta. Infatti, nonostante l'incremento delle nuove installazioni, la Regione consuma esattamente l'energia che produce, come dimostra l'ultimo rapporto regionale annuale di Terna.



Struttura della Domanda e della Produzione - Anno 2018 (cfr. *Statistiche Regionali*, Terna S.p.A.)

Il dato in sé ci dice dunque che sebbene sia aumentato il numero di installazione, il delta tra produzione e consumo non consente alla Regione esportazioni significative di energia. La questione è spinosa perché delinea che, a fronte di una potenzialità di utilizzo della risorsa eolica importante, non corrisponde l'utilizzo effettivo della risorsa medesima, con tutti i benefici in termini occupazionali ed economici che ne deriverebbero.

Grazie al vento e al sole la Basilicata potrà continuare a giocare, senza ipocrisie, un ruolo di primo piano nel settore del futuro sostenibile a impatto zero tanto in Italia quanto in Europa.



### **A.1.k.2 Analisi delle ricadute sociali e occupazionali**

Il D.lgs. 28/2011, articolo 40, comma 3, lettera a) attribuisce al GSE il compito di: «sviluppare e applicare metodologie idonee a fornire stime delle ricadute industriali ed occupazionali connesse alla diffusione delle fonti rinnovabili ed alla promozione dell'efficienza energetica».

L'analisi del GSE utilizza un modello basato sulle matrici delle interdipendenze settoriali (input – output) ricavate dalle tavole delle risorse e degli impieghi pubblicate dall'Istituto Nazionale di Statistica (ISTAT), opportunamente integrate e affinate. Tali matrici sono attivate da vettori di spesa ottenuti dalla ricostruzione dei costi per investimenti e delle spese di esercizio & manutenzione (O&M).

Il ricorso alle metodologie della Tavola input-output e della matrice di contabilità sociale (Sam, Social Accounting Matrix) permette inoltre la quantificazione degli impatti generati da programmi di spesa in termini di:

- ❖ effetti diretti su valore aggiunto e occupazione prodotti direttamente nel settore interessato dall'attivazione della domanda;
- ❖ effetti indiretti generati a catena sul sistema economico e connessi ai processi di attivazione che ciascun settore produce su altri settori di attività, attraverso l'acquisto di beni intermedi, semilavorati e servizi necessari al processo produttivo;
- ❖ effetti indotti - Matrice Sam - in termini di valore aggiunto e occupazione generati dalle utilizzazioni dei flussi di reddito aggiuntivo conseguito dai soggetti coinvolti nella realizzazione delle misure (moltiplicatore keynesiano).

L'analisi dei flussi commerciali con l'estero, basata in parte sull'indagine Prodcop pubblicata da Eurostat, permette, infine, di tenere conto delle importazioni che in alcuni settori hanno un peso rilevante.

### **A.1.k.3 Le ricadute monetarie**

#### **Creazione di valore aggiunto**



Il valore aggiunto nazionale risulta dalla differenza tra il valore della produzione di beni e servizi conseguita dalle branche produttive e il valore dei beni e servizi intermedi dalle stesse consumati (materie prime e ausiliarie impiegate e servizi forniti da altre unità produttive); esso, inoltre, corrisponde alla somma delle remunerazioni dei fattori produttivi.

### ***Ricadute occupazionali dirette***

Sono date dal numero di addetti direttamente impiegati nel settore oggetto di analisi (es: fasi di progettazione degli impianti, costruzione, installazione, O&M).

### ***Ricadute occupazionali indirette***

Sono date dal numero di addetti indirettamente correlati alla produzione di un bene o servizio e includono gli addetti nei settori "fornitori" della filiera sia a valle sia a monte.

### ***Occupazione permanente***

L'occupazione permanente si riferisce agli addetti impiegati per tutta la durata del ciclo di vita del bene (es: fase di esercizio e manutenzione degli impianti).

### ***Occupazione temporanea***

L'occupazione temporanea indica gli occupati nelle attività di realizzazione di un certo bene, che rispetto all'intero ciclo di vita del bene hanno una durata limitata (es. fase di installazione degli impianti).

### ***Unità lavorative annue (ULA)***

Una ULA rappresenta la quantità di lavoro prestato nell'anno da un occupato a tempo pieno, ovvero la quantità di lavoro equivalente prestata da lavoratori a tempo parziale trasformate in unità lavorative annue a tempo pieno. Ad esempio, un occupato che abbia lavorato un anno a tempo pieno nella attività di installazione di impianti FER corrisponde a 1 ULA. Un lavoratore che solo per metà anno si sia occupato di tale attività (mentre per la restante metà dell'anno non abbia lavorato oppure si sia occupato di attività di installazione di altri tipi di impianti) corrisponde a 0,5 ULA attribuibili al settore delle FER.

### ***Valori Occupazionali 2011-2016***



Utilizzando nel modello di calcolo i dati riguardanti le nuove installazioni (costi in €/kW e nuova potenza installata MW), si è stimato che, nel periodo 2011-2016, gli investimenti in nuovi impianti siano ammontati in totale a circa 35 miliardi di euro.

Durante i sei anni monitorati, gli investimenti in nuovi impianti per la produzione di energia elettrica da FER sono generalmente diminuiti. Essi hanno subito una forte accelerazione verso la fine degli anni 2000 per raggiungere il picco nel 2011. Successivamente, a seguito della revisione al ribasso degli incentivi, gli investimenti hanno cominciato a diminuire, con un decremento più marcato tra il 2012 e il 2013.

Dal 2013 al 2016, gli investimenti hanno ricominciato a crescere seppur molto gradualmente. La maggior parte degli investimenti hanno riguardato nuovi impianti fotovoltaici, nonostante la fine del "Conto Energia". Più in generale il focus di è spostato dai grandi ai piccoli impianti, come ad es: mini e micro impianti eolici e piccoli impianti idroelettrici, ovvero le tipologie ricomprese nei meccanismi di incentivazione.

### Investimenti in nuovi impianti: 2011 – 2016

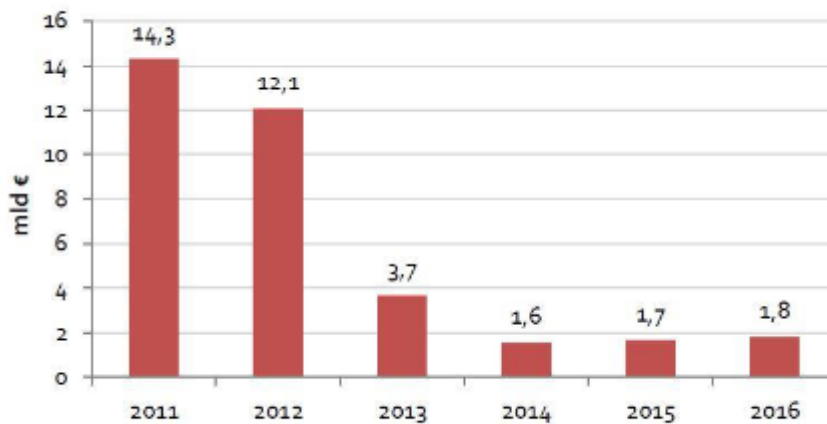

Fonte: GSE



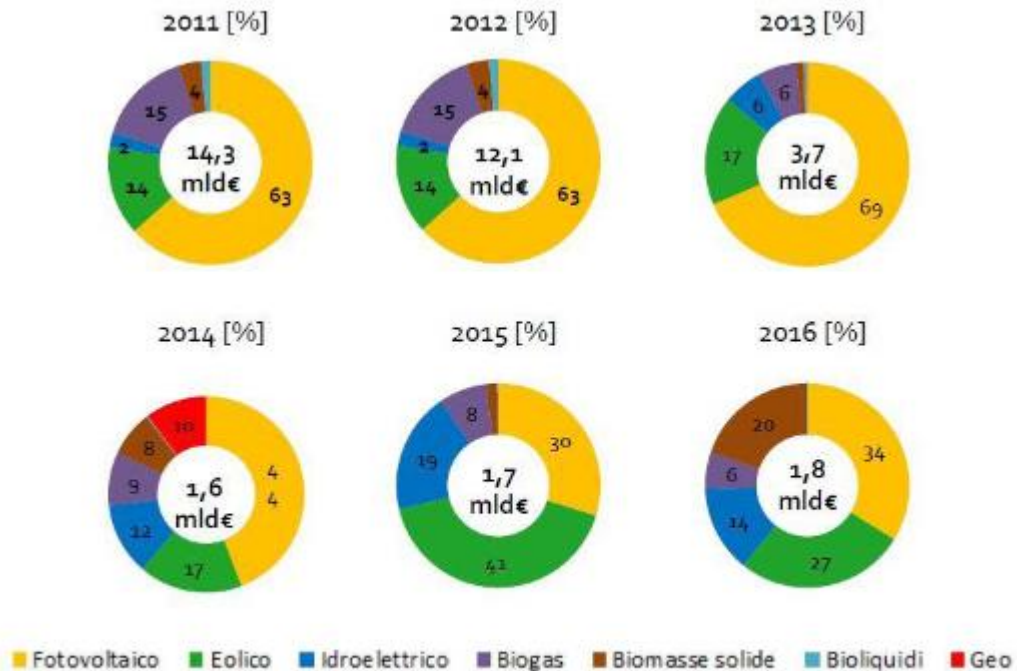

Fonte GSE

Secondo le analisi del GSE, al loro picco nel 2011, gli investimenti in nuovi impianti FER-E hanno generato oltre 55 mila ULA temporanee dirette. Considerando anche i settori fornitori il totale sale a oltre 100 mila ULA temporanee (dirette più indirette).

I posti di lavoro generati dalle attività di costruzione e installazione degli impianti hanno poi seguito il trend decrescente degli investimenti.

Nel 2016 le nuove installazioni hanno generato oltre 16 mila ULA temporanee dirette e indirette.

Considerando le ULA/MW, il maggior contributo alla creazione di posti di lavoro viene dalle bioenergie (soprattutto biogas), in virtù di una filiera più complessa e meno interessata dalle importazioni.





## ULA temporanee: 2011 - 2016

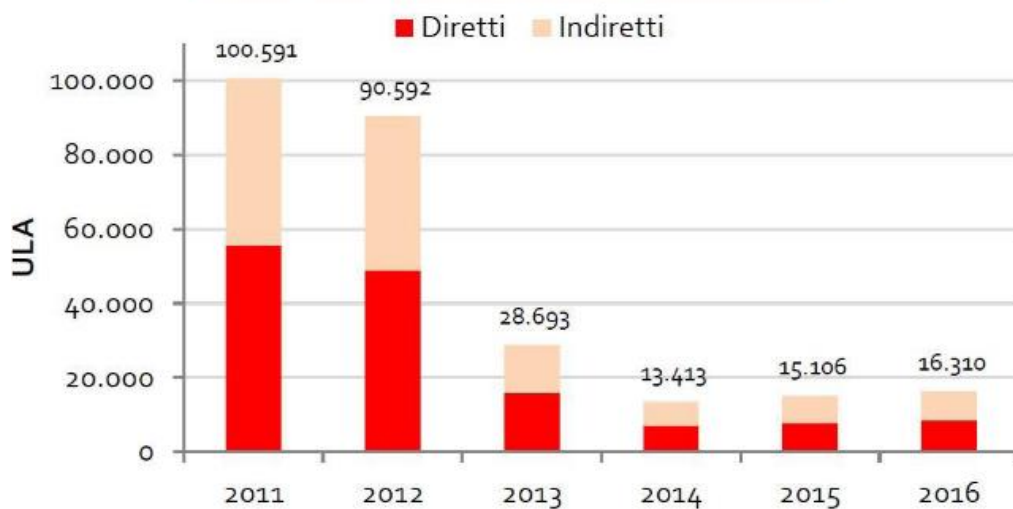

Fonte GSE

## ULA/MW 2016

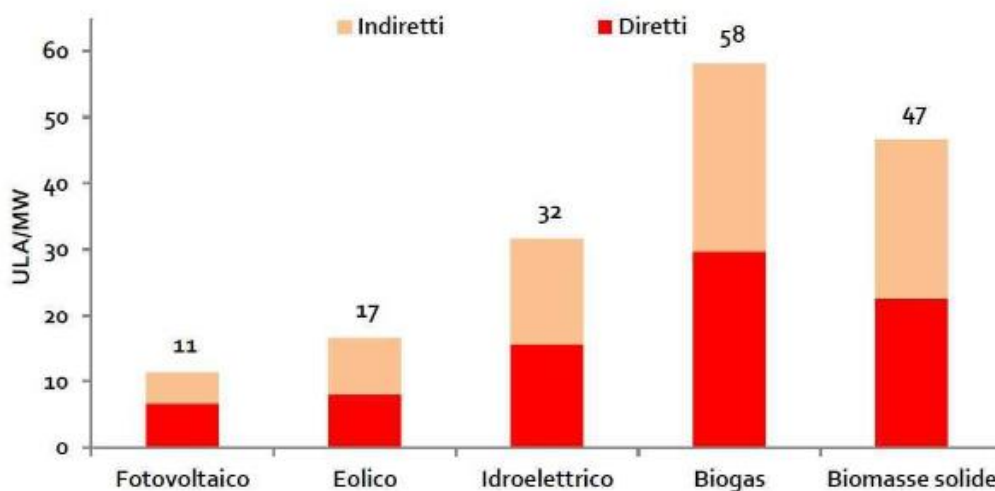

Fonte GSE



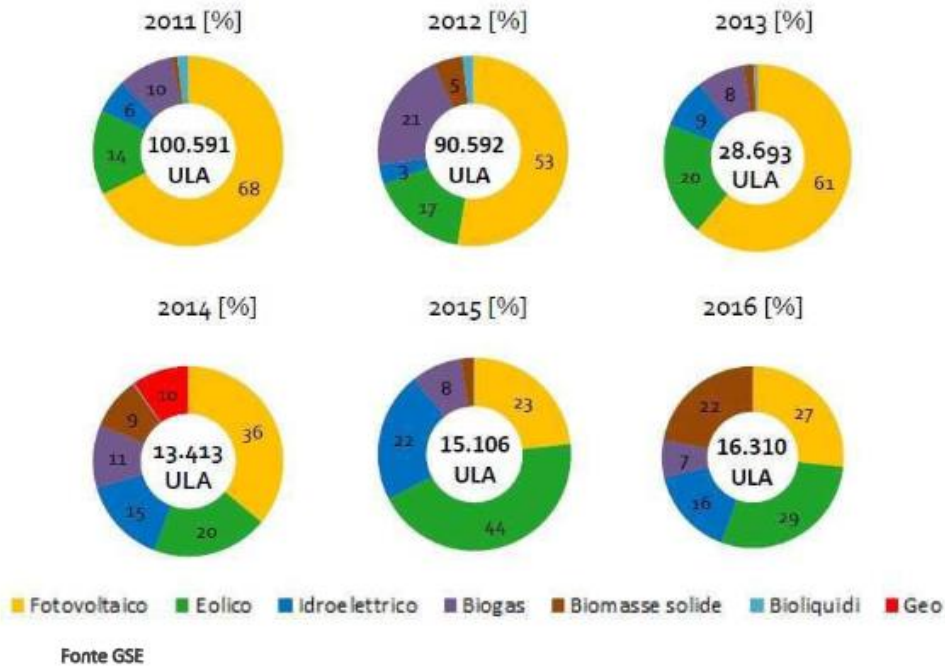

Nonostante la diminuzione degli investimenti durante il periodo oggetto di analisi, in Italia la capacità complessivamente installata ha raggiunto dimensioni ragguardevoli, rendendo sempre più importanti da un punto di vista economico le attività di gestione e manutenzione degli impianti (O&M). L'analisi del GSE mostra come nel 2016 i costi di O&M ammontino a più di 3,8 miliardi di euro a fronte di una potenza installata di oltre 59 GW.

Una buona parte dei costi sostenuti riguardano gli impianti FV. Ciò è principalmente dovuto al gran numero di impianti esistenti (circa 730.000 corrispondenti a quasi 19,3 GW di potenza installata).



Costi di O&M: 2011 - 2016

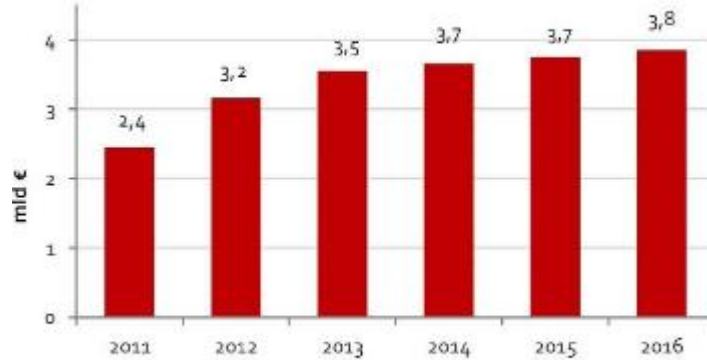

Fonte: GSE

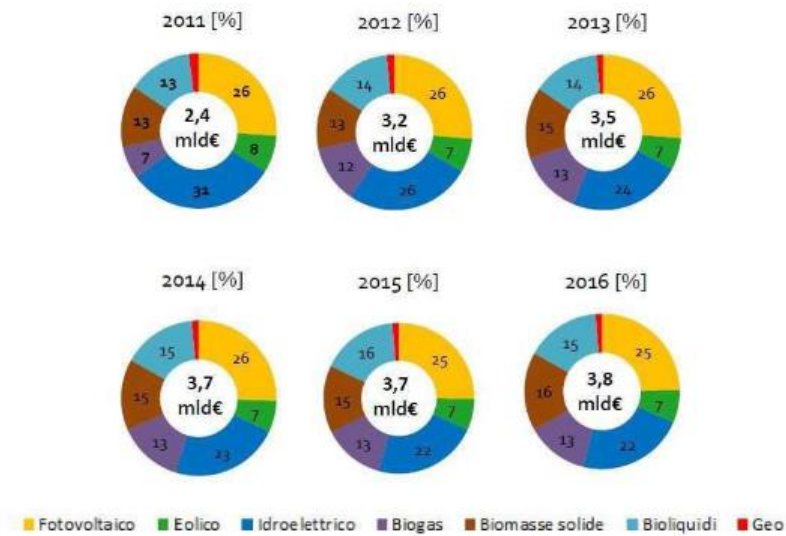

Fonte GSE

Secondo le analisi del GSE nel 2016, le spese di O&M in impianti FER-E hanno generato circa 23 mila ULA permanenti dirette. Considerando anche i settori fornitori il totale sale a circa 39,5 mila ULA permanenti (dirette più indirette).

Considerando le ULA/MW, le bioenergie appaiono essere particolarmente efficaci nella creazione di posti di lavoro nelle attività di O&M. Ciò è dovuto in particolare alla fase di approvvigionamento di



combustibile. Il settore eolico, nonostante gli ingenti investimenti, si dimostra il meno efficace nel generare ULA permanenti.

Appare evidente, tuttavia, sottolineare che i nuovi impianti di produzione realizzati al di fuori del mercato in certo senso viziati degli incentivi, produrranno un rapporto decisamente diverso ULA/MW. Tale considerazione nasce anche ai nuovi presupposti introdotti dal meccanismo delle PPA (Power Purchase Agreement); l'impianto realizzato in *market-parity* necessiterà costantemente di competenze altamente specializzate nel trading di energia.

### ULA permanenti: 2011 - 2016



Fonte GSE

### ULA/MW 2016

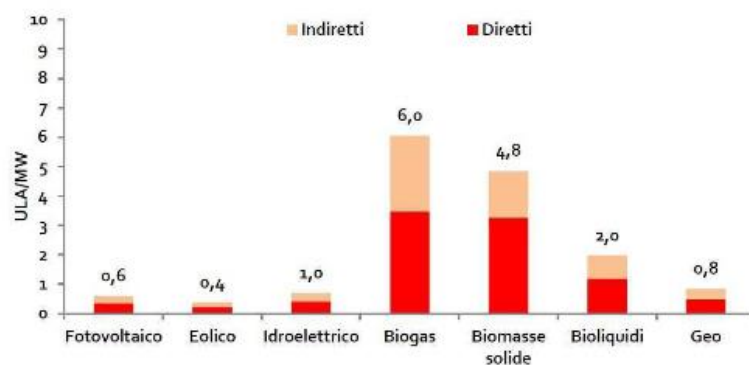

Fonte GSE



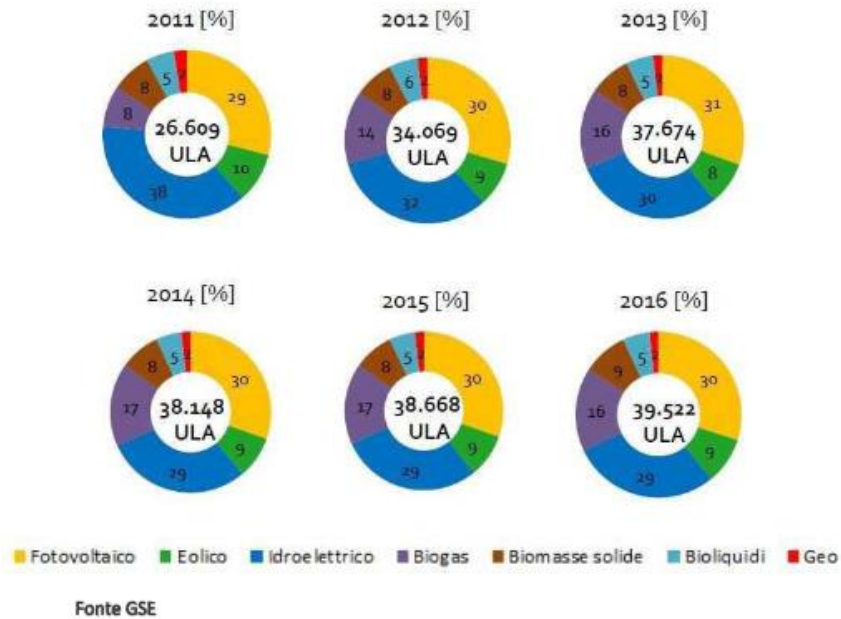

### **Valore Aggiunto: 2011 – 2016**

Nel 2016, il settore FER ha contribuito alla creazione di valore aggiunto per il sistema paese per circa 3,3 miliardi di euro (considerando gli impatti diretti e indiretti). Le attività di O&M sugli impianti esistenti è responsabile di una gran parte del valore aggiunto generato (oltre il 70%).

La distribuzione del Valore Aggiunto tra le differenti tecnologie è influenzato da vari fattori, in particolare dal numero degli impianti, dalla potenza installata e dal commercio internazionale. Per esempio le componenti utilizzate nella fase di costruzione ed installazione degli impianti fotovoltaici ed eolici sono fortemente oggetto di importazioni. In altre parole, una non trascurabile parte del valore aggiunto associato alla costruzione di impianti FV ed eolici finisce all'estero a causa delle importazioni, fermi restando i valori di gettito fiscale diretto.



Valore Aggiunto: 2011 - 2016



Fonte GSE

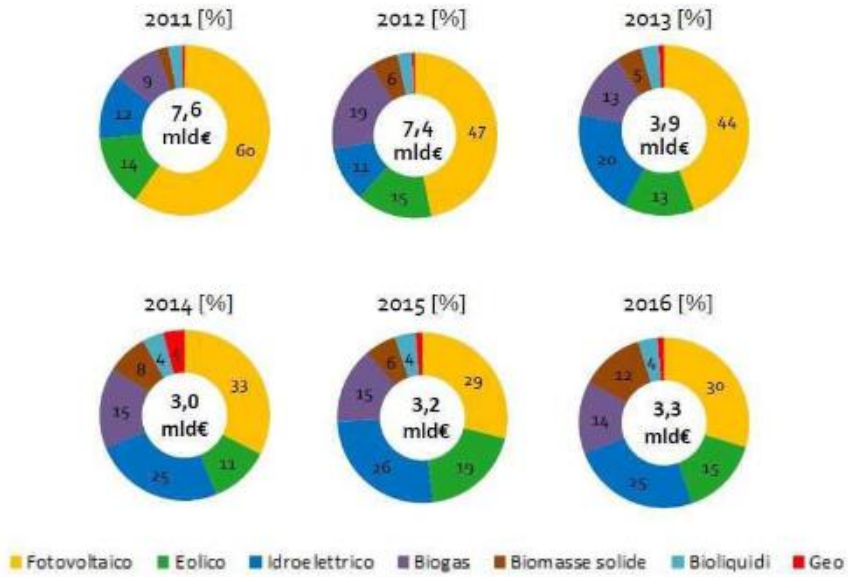

Fonte GSE



**A.1.k.4 Le ricadute economiche e occupazionali sul territorio**

La potenza installata e l'energia prodotta in Basilicata possono essere messe in relazione con i corrispondenti investimenti attivati e relativi occupati.

Stima degli investimenti e delle spese di O&M nelle Regioni italiane nel 2016 (mln di €)

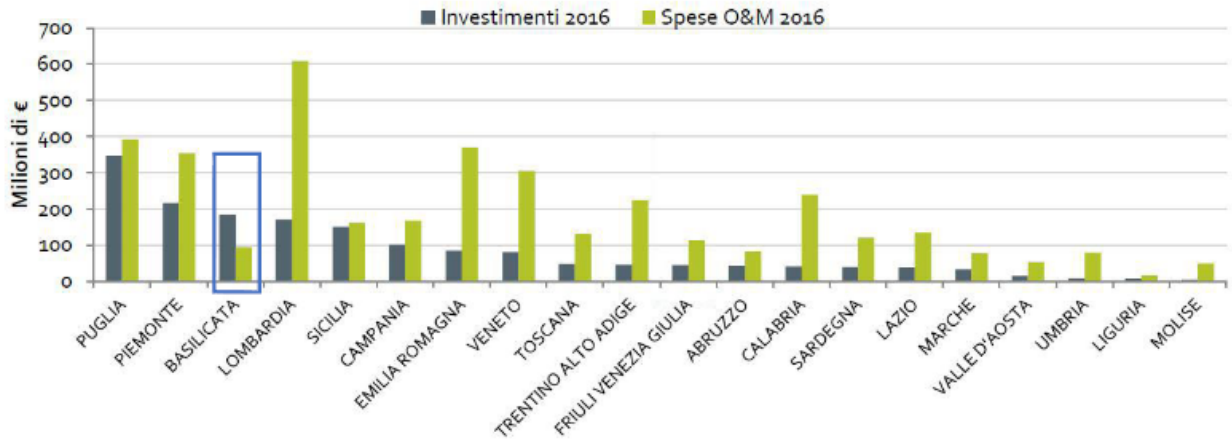

Fonte GSE

In Basilicata nel 2016 sono stati investiti circa 200 mln di € in nuovi impianti FER-E e spesi circa 100 mln di € per le attività di O&M degli impianti esistenti.

Stima degli occupati temporanei e permanenti nelle regioni italiane nel 2016 (ULA)

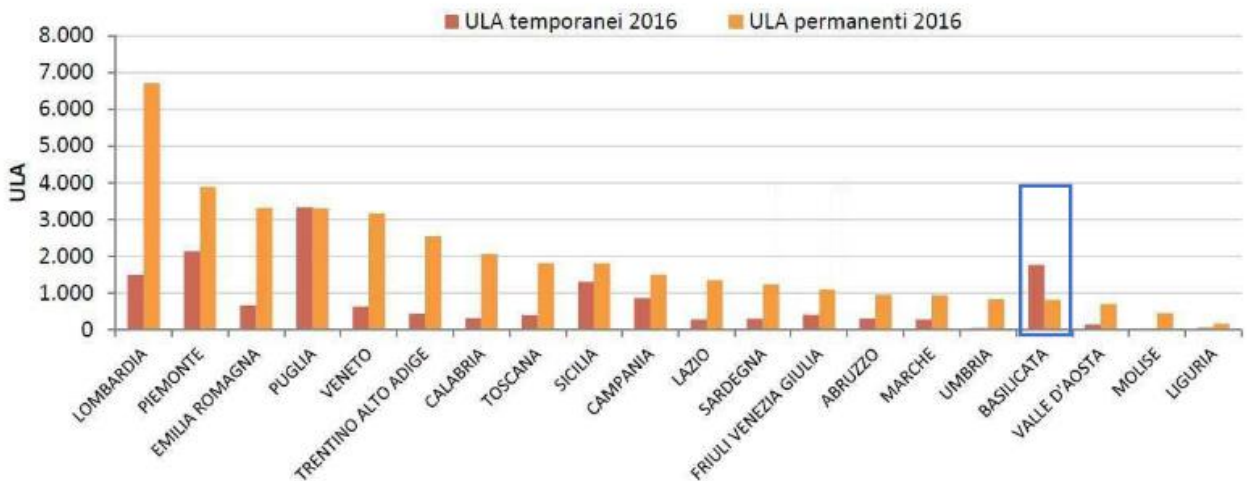

Fonte GSE



L'installazione di nuovi impianti FER-E in Basilicata ha attivato circa 2.000 occupati temporanei (in termini di ULA diretti + indiretti), mentre le attività di O&M hanno attivato circa 1.000 occupati permanenti (in termini di ULA diretti + indiretti).

#### **A.1.k.5 La SEN 2017: investimenti e occupati**

La SEN (Strategia Energetica Nazionale) prevede 175 mld di € di investimenti aggiuntivi (rispetto allo scenario BASE) al 2030. Gli investimenti previsti per fonti rinnovabili ed efficienza energetica sono oltre l'80%. Per le FER sono previsti investimenti per circa 35 mld di €. Si tratta di settori ad elevato impatto occupazionale ed innovazione tecnologica.

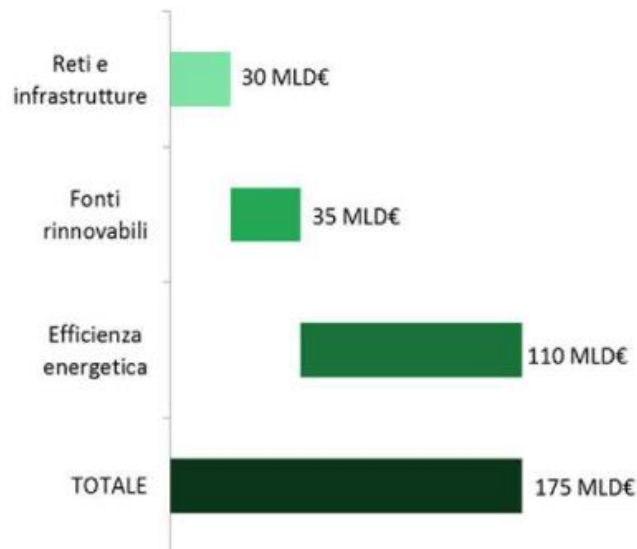

Fonte: SEN 2017

- Fotovoltaico ed eolico: quasi competitivi, guideranno la transizione.
- Idroelettrico: si dovrà principalmente mantenere in efficienza l'attuale parco impianti, cui si aggiungerà un contributo dai piccoli impianti.
- Bioenergie: programmate verso usi diversi ( ad es. biometano nei trasporti) per ottimizzare le risorse. Favoriti i piccoli impianti connessi all'economia circolare





- Altre tecnologie innovative: sostegno con strumenti dedicati.

Dati gli investimenti e supponendo che l'intensità di lavoro attivata nei diversi settori dell'economia rimanga grosso modo costante nel tempo, il GSE ha stimato che gli investimenti in nuovi interventi di efficienza energetica potrebbero attivare come media annua nel periodo 2018-2030 circa 101.000 occupati, la realizzazione degli impianti per la produzione di energia elettrica da FER potrebbe generare una occupazione media annua aggiuntiva di circa 22.000 ULA temporanee; altrettanti occupati potrebbero essere generati dalla realizzazione di nuove reti e infrastrutture. Il totale degli investimenti aggiuntivi previsti dalla SEN potrebbe quindi attivare circa 145.000 occupati come media annua nel periodo 2018 - 2030.

#### ***A.1.k.6 Analisi ricadute sociali, occupazionali ed economiche connesse al progetto in oggetto***

Con la realizzazione dell'impianto, denominato "Gaudiano" della potenza di picco di circa 72,6 MW, si intende conseguire un significativo contributo energetico in ambito di produzione di energia elettrica, mediante il ricorso alla fonte energetica rinnovabile rappresentata dal Vento.

Il ricorso a tale tecnologia nasce dall'esigenza di coniugare:

- la compatibilità con esigenze di tutela ambientale;
- un risparmio di combustibile fossile;
- una produzione di energia elettrica senza emissioni di sostanze inquinanti.

#### ***Tutela dell'ambiente***

La promozione e la realizzazione di centrali di produzione elettrica da fonti rinnovabili trovano come primo contributo sociale da considerare quello della tutela dell'ambiente che si ripercuote a beneficio della salute dell'uomo.

Il contributo ambientale conseguente dalla promozione dell'intervento in questione si può definire secondo due parametri principali:



- Risparmio di combustibile;
- Emissioni evitate in atmosfera di sostanze nocive.

Ad oggi, la produzione di energia elettrica è per la quasi totalità proveniente da impianti termoelettrici che utilizzano combustibili sostanzialmente di origine fossile. Considerando l'impianto di Montemilone Gaudiano, l'energia stimata come produzione del primo anno e successivi risulta essere di circa 153.821 MWh possiamo considerare quanto segue in termini di attenzione per l'ambiente per il tempo di vita dell'impianto minimo di 20 anni.

### ***Risparmio di combustibile***

Un utile indicatore per definire il risparmio di combustibile derivante dall'utilizzo di fonti energetiche rinnovabili è il fattore di conversione dell'energia elettrica in energia primaria [TEP/MWh].

Questo coefficiente individua le T.E.P. (Tonnellate Equivalenti di Petrolio) necessarie per la realizzazione di 1 MWh di energia, ovvero le TEP risparmiate con l'adozione di tecnologie eoliche per la produzione di energia elettrica.

Dato il parametro dell'energia prodotta indicata nella premessa del paragrafo, il contributo al risparmio di combustibile relativo all'impianto eolico di Montemilone può essere valorizzato secondo la seguente tabella:

<b>Risparmio di combustibile</b>	<b>TEP</b>
Fattore di conversione dell'energia elettrica in energia primaria [TEP/MWh]	0,187
TEP risparmiate in un anno	28.764,53
<b>TEP risparmiate in 20 anni</b>	<b>575.290,00</b>

### ***Emissioni evitate in atmosfera di sostanze nocive***

L'impianto eolico consente la riduzione di emissioni in atmosfera delle sostanze che hanno effetto inquinante e di quelle che contribuiscono all'effetto serra.

Dato il parametro dell'energia prodotta indicata nella premessa del paragrafo, il contributo alle emissioni evitate in atmosfera di sostanze nocive, relativo all'impianto eolico di Montemilone, può essere valorizzato secondo la seguente tabella:



<b>Emissioni evitate in atmosfera di</b>	<b>CO2</b>	<b>SO2</b>	<b>NOX</b>	<b>Polveri</b>
Emissioni specifiche in atmosfera [g/kWh]	474	0,373	0,427	0,014
Emissioni evitate in un anno [kg]	72 911 154	57 375	65 682	2 153
<b>Emissioni evitate in 20 anni [kg]</b>	<b>1 458 223 080</b>	<b>1 147 505</b>	<b>1 313 631</b>	<b>43 070</b>
Fonte dati: Rapporto ambientale ENEL				

È stata considerata a vantaggio di sicurezza una durata di gestione di 20 anni, che rappresenta certamente una durata minima, ma tali impianti, che hanno incentivi ormai molto vicini alla *grid parity* (visti i ribassi da fare nelle aste), avranno di sicuro un periodo gestionale di almeno 30 anni, durata compatibile con la tecnologia attuale di costruzione delle turbine eoliche.

### **Ricadute Occupazionali ed Economiche**

Oltre ai benefici di carattere ambientale per cui la realizzazione dell'impianto comporta un forte contributo, l'iniziativa della realizzazione dell'impianto eolico di Montemilone ha una importante ripercussione a livello occupazionale ed economico considerando tutte le fasi, dalle fasi preliminari di individuazione delle aree a quelle legate all'ottenimento delle autorizzazioni, dalla fase di realizzazione, a quelle di esercizio e manutenzione durante tutti gli anni di produzione della centrale elettrica.

In particolare, i benefici occupazionali ed economici sono riassumibili in:

- realizzazione dei lavori di costruzione delle turbine con il coinvolgimento certo di imprese locali, soprattutto per le opere civili e di movimento terra, quindi con importanti ricadute occupazionali, per tutta la durata dei 30 anni di gestione (per le opere di manutenzione dopo la installazione);
- coinvolgimento di un indotto locale per esigenze di vitto e alloggio per le squadre specializzate di tecnici esterni, che si rendono necessari per la installazione delle turbine, e per tutta la durata dei 30 anni di gestione (per gli interventi di manutenzione dopo la installazione);



- indennizzo ai proprietari dei suoli agricoli che avrebbero un giusto ristoro per la concessione di una residua porzione dei propri suoli, proseguendo allo stesso tempo e senza problemi le attività agricole locali, per tutta la durata dei 30 anni di gestione ;
- indennizzo in termini di contribuzioni comunali come la tassa IMU connessa alle aree di sedime degli aerogeneratori, per tutta la durata dei 30 anni di gestione;
- ristori economici comunali in termini di misure di compensazione conseguenti alla installazione dell'impianto su suolo locale, per tutta la durata dei 30 anni di gestione;
- introiti alle ditte locali connesse alla gestione e manutenzione dell'impianto (ad esempio, istituti di vigilanza, fornitori di materiale elettrico, ecc.).

Provando ad ipotizzare l'occupazione connessa alla realizzazione dell'impianto in termini di unità lavorative, secondo i parametri riportati dalle analisi di mercato redatte dal Gestore dei Servizi Energetici, possiamo assumere i seguenti parametri sintetici relativi alla fase di Realizzazione e alla fase di Esercizio e manutenzione (O&M):

- Realizzazione - Unità lavorative annue (dirette e indirette): 11 ULA/MW
- O&M – Unità lavorative annue (dirette e indirette): 0.6 ULA/MW

Nello specifico l'impianto di Montemilone "Gaudiano" di 72,6 MW contribuirà alla creazione delle seguenti unità lavorative annue:

- Realizzazione: 799 ULA
- O&M: 43 ULA

Il periodo di realizzazione dell'impianto è stimato essere di circa 14 mesi dall'inizio dei lavori alla entrata in esercizio dell'impianto. Considerando che la fase di progettazione esecutiva si avvierà sei mesi prima dell'apertura del cantiere possiamo considerare 20 mesi come durata effettiva delle attività lavorative (senza considerare la attività di progettazione già svolta per la presentazione del presente progetto che ha richiesto circa 12 mesi di attività ed altre unità lavorative).



Le attività lavorative nelle fasi di costruzione possono essere sviluppate così come riportato nella tabella sottostante riportante il cronoprogramma dei lavori:

CRONOPROGRAMMA DI MASSIMA PARCO EOLICO															
n.	Attività	M1	M2	M3	M4	M5	M6	M7	M8	M9	M10	M11	M12	M13	M14
1	Accantieramenti	■													
2	Realizz. ed adeguamento strade, realizzazione piazzole	■	■	■	■	■	■								
3	Realizzazione fondazioni		■	■	■	■	■	■							
4	Realizzazione cavidotti MT ed AT e ripristino			■	■	■	■	■	■						
5	Realizzazione sottostazione (opere civili ed elettriche)		■	■	■	■	■	■	■	■					
6	Trasporto e Montaggio Aerogeneratori								■	■	■	■	■	■	■
7	Opere RTN								■	■	■	■	■	■	■
8	Ripristino, avviamento e collaudo														■

Dal punto di vista delle **Ricadute Economiche**, il mercato delle rinnovabili conosce una fase ormai matura ed è quindi facile reperire sul territorio competenze qualificate il cui contributo è sicuramente da considerare come una risorsa per la realizzazione dell’iniziativa in questione, dalla fase di sviluppo progettuale ed autorizzativo fino a quella di esercizio e manutenzione.

Oltre al contributo specialistico e qualificato, le competenze locali giocano un ruolo importante sotto l’aspetto logistico. La seguente tabella descrive le percentuali attese del contributo locale, a seconda delle macro attività della fase operativa dell’iniziativa:



<b>Fase di Costruzione</b>	<b>Percentuale attività Contributo Locale</b>
Progettazione	100%
Preparazione area cantiere	100%
Realizzazione strade	100%
Installazione strutture fondazione	90%
Installazione strutture	90%
Installazione WTG	50%
Cavidotti MT/bt	100%
Preparazione aree e basamenti per Conversion Units	100%
Installazione Conversion Units	100%
Installazione elettrica Conversion Units	90%
Units	
Installazione cavi MT/bt	100%
Cablaggio	90%
Opere elettriche Sottostazione	90%
Commissioning	80%

In linea generale il principale apporto locale nella fase di realizzazione è rappresentato dalle attività legate alle opere civili ed elettriche che rappresentano approssimativamente il 15-20% del totale dell'investimento.

La restante percentuale è rappresentata dalle forniture delle componenti tecnologiche, tra cui le principali sono rappresentate dalle componenti delle WTG, dalle unità di conversione (Cabine di conversione "Inverter Stations"), dai trasformatori MT/bt, dai Trasformatori AT/MT e dalle strutture di supporto.

Ovviamente vanno anche considerate le attività direttamente connesse alle opere di montaggio e sistemazione stradale.

Come specificato in precedenza, le ricadute economiche positive sono anche quelle indirette dovute al coinvolgimento di un indotto locale per esigenze di vitto e alloggio per le squadre specializzate di tecnici esterni oltre ai contributi locali per l'amministrazione comunale, in termini di oneri contributivi ed indennizzi previsti come misure compensative.

Quindi oltre ai **benefici di carattere ambientale** che scaturiscono dall'utilizzo di fonti rinnovabili, esplicitabili in barili di petrolio risparmiati, tonnellate di anidride carbonica, anidride solforosa, polveri,



e monossidi di azoto evitate, si hanno anche **benefici legati agli sbocchi occupazionali** derivanti dalla realizzazione di impianti fotovoltaici.

Come evidenziato dall'analisi delle possibili ricadute sociali, occupazionali ed economiche locali, derivanti dalla realizzazione dell'impianto eolico, *si stimano in circa 800 le persone che saranno coinvolte direttamente nella progettazione, costruzione e gestione dell'impianto eolico senza considerare tutte le competenze tecniche e professionali che svolgono lavoro sotto forma indiretta e che sono parte del sistema economico a monte e a valle della realizzazione dell'impianto.*

Oltre a ciò è importante valutare l'indotto economico che si può instaurare utilizzando le aree e le infrastrutture degli impianti per organizzare attività ricreative, educative, sportive e commerciali, sempre nel rispetto dell'ambiente e del territorio di riferimento.

Si tratta, infine, di aspetti di rilevante importanza in quanto vanno a connotare l'impianto proposto non solo come una modifica indotta al paesaggio, ma anche come "fulcro" di notevoli benefici intesi sia in termini ambientali (riduzione delle emissioni in atmosfera ad esempio), che in termini occupazionali e sociali, perché sorgente di innumerevoli occasioni di crescita e lavoro.



## **A.1.1**      **Analisi delle alternative**

L'analisi delle alternative, in generale, ha lo scopo di individuare le possibili soluzioni diverse da quella di progetto e di confrontarne i potenziali impatti con quelli determinati dall'intervento proposto.

Le alternative di progetto possono essere distinte per:

- ✓ alternative strategiche;
- ✓ alternative di localizzazione;
- ✓ alternative di processo o strutturali;
- ✓ alternative di compensazione o di mitigazione degli effetti negativi;

dove:

- per *alternative strategiche* si intendono quelle prodotte da misure atte a prevenire la domanda, la "motivazione del fare", o da misure diverse per realizzare lo stesso obiettivo;
- le *alternative di localizzazione* possono essere definite in base alla conoscenza dell'ambiente, alla individuazione di potenzialità d'uso dei suoli, ai limiti rappresentati da aree critiche e sensibili;
- le *alternative di processo o strutturali* passano attraverso l'esame di differenti tecnologie, processi, materie prime da utilizzare nel progetto;
- le *alternative di compensazione o di mitigazione* degli effetti negativi sono determinate dalla ricerca di contropartite, transazioni economiche, accordi vari per limitare gli impatti negativi.
- Oltre a queste possibilità di diversa valutazione progettuale, esiste anche *l'alternativa "zero"* coincidente con la non realizzazione dell'opera.

Nel caso in esame tutte le possibili alternative sono state ampiamente valutate e vagliate nella fase decisionale antecedente alla progettazione; tale processo ha condotto alla soluzione che ha fornito il massimo rendimento con il minore impatto ambientale.





Le *alternative di localizzazione* sono state affrontate nella fase iniziale di ricerca dei suoli idonei dal punto di vista vincolistico, ambientale e ventoso; sono state condotte campagne di indagini e micrositing che hanno consentito di giungere ai siti di prescelti.

Nello specifico, partendo dalla scelta della macro area di impianto, che rispondesse ai requisiti di coerenza vincolistica e ambientale, ventosità, vicinanza alla stazione elettrica di connessione, viabilità di accesso, è stata condotta una attività di micrositing durata un anno, nell'ambito della quale sono state valutate diverse posizioni delle turbine fino ad ottenere quella che ha soddisfatto tutti i criteri.

In particolare, sono state valutate diverse alternative localizzative delle turbine nell'ambito della macroarea attraverso una valutazione condivisa degli aspetti:

- Ambientali e vincolistici;
- Faunistici, avifaunistici, floristici ed ecosistemici;
- Geologici ed idrogeologici;
- Idraulici;
- Topografici;
- Archeologici;
- Anemologici.

Il processo iterativo che ha visto coinvolti tutti i tecnici specialistici esperti nelle diverse professionalità, ha condotto alla soluzione finale che ha prodotto i maggiori benefici ed allo stesso tempo i minori impatti ambientali.

Per la singola valutazione si rimanda alle relazioni specialistiche.

Le *alternative strutturali* sono state valutate durante la redazione del progetto, la cui individuazione della soluzione finale è scaturita da un processo iterativo finalizzato ad ottenere il massimo della integrazione dell'impianto con il patrimonio morfologico e paesaggistico esistente.

In particolare, la scelta delle caratteristiche delle macchine e delle opere annesse è frutto di un processo di affinamento che ha condotto alla scelta delle migliori tecnologie disponibili sul mercato.



Per quanto riguarda invece le *alternative di compensazione e/o di mitigazione*, le cui misure a volte risultano indispensabili ai fini della riduzione delle potenziali interferenze sulle componenti ambientali a valori accettabili, sono state valutate e via descritte nel capitolo dell'analisi degli impatti ambientali (si rimanda allo Studio di Impatto Ambientale).

Infine, è stata considerata anche la alternativa "zero"; consistente nella non realizzazione dell'intervento, che avrebbe sicuramente un impatto ambientale minore in termini prettamente paesaggistici, ma con indubbi svantaggi sulla di produzione di energia a soddisfacimento del fabbisogno quantificato dal gestore nazionale.

Le alternative studiate, raggruppate nelle tre elencate in seguito:

- Alternativa 0 – lasciare inalterato lo stato dei luoghi non realizzando il parco eolico;
- Alternativa 1 – Layout del parco eolico, oggetto della presente istanza;
- Alternativa 2 – Layout del parco eolico in oggetto, con la modifica della posizione di n. 4 turbine.

**L'Alternativa 0**, ossia lasciare inalterato lo stato dei luoghi non realizzando il parco eolico in oggetto, non determina ripercussioni sulle varie componenti ambientali coinvolte direttamente durante la fase di realizzazione dell'intervento.

Per essere più precisi, in particolare, le componenti che potrebbero subire una potenziale interferenza con l'introduzione del parco eolico, come l'uso di terreno agricolo per la posa delle turbine, l'adeguamento della viabilità con la realizzazione di qualche opera d'arte (toc o tombini per il deflusso delle acque) e l'alterazione del paesaggio con i nuovi elementi visivi, restano neutri, nel senso che non subiscono alcuna mutazione, proprio perché si tratta di una alternativa zero, ossia non realizzazione dell'intervento.

Di contro, però, anche nella valutazione della alternativa "zero" bisogna considerare **la perdita delle "opportunità" connesse alla realizzazione dell'intervento** che, nella valutazione ambientale quali-quantitativa, vengono considerati come "impatti" positivi, che determinano benefici per le **componenti ambientali oppure per l'ambiente antropico, bilanciano una valutazione e facendo propendere una valutazione verso un esito favorevole.**



Nel caso di specie è importante evidenziare come, la realizzazione dell'impianto serva a **produrre energia (che va comunque reperita) sfruttando fonti rinnovabili**, riducendo sensibilmente gli impatti causati da eventuali altre fonti, ad esempio centrali termoelettriche, con un elevato valore inquinante.

Il gruppo Terna, che è proprietario della rete di trasmissione nazionale italiana (RTN) dell'elettricità, e che ha il ruolo di servizio pubblico, indispensabile per assicurare l'energia elettrica al Paese e permettere il funzionamento dell'intero sistema elettrico nazionale, nel suo piano di gestione della trasmissione elettrica, ha predisposto la realizzazione di una Stazione Elettrica nel territorio comunale di Montemilone.

Il parco eolico in oggetto prevede il collegamento alla suddetta SE di Terna, attraverso una Sotto Stazione di trasformazione elettrica, assecondando così la richiesta di produzione e trasmissione di energia elettrica a servizio della RTN.

Il mancato apporto di tale produzione elettrica comporterebbe uno scompenso nella pianificazione e nello sviluppo della rete, impostata per gestire i flussi di energia tra domanda e offerta.

Quindi si ritiene, che la realizzazione del parco eolico in oggetto ha l'obiettivo di favorire e assecondare, la transizione energetica, attuata dal gruppo Terna. Aderire, quindi, ad un processo di trasformazione ineludibile verso un sistema di produzione e consumo di energia sostenibile e decarbonizzato, in cui la generazione elettrica è sempre più decentrata e basata sullo sfruttamento delle fonti rinnovabili di energia.

Oltre ai su elencati notevoli **vantaggi "energetici"**, la non realizzazione dell'intervento farebbe perdere una serie di opportunità per il territorio quantificabili in:

- Mancata realizzazione dei lavori di costruzione delle turbine con il coinvolgimento certo di imprese locali, soprattutto per le opere civili e di movimento terra, quindi con importanti ricadute occupazionali, per tutta la durata dei 30 anni di gestione (per le opere di manutenzione dopo la installazione);
- Mancato coinvolgimento di un indotto locale per esigenze di vitto e alloggio per le squadre specializzate di tecnici esterni, che si rendono necessari per la installazione delle turbine, e



per tutta la durata dei 30 anni di gestione (per gli interventi di manutenzione dopo la installazione);

- Mancato indennizzo ai proprietari dei suoli agricoli che avrebbero un giusto ristoro per la concessione di una residua porzione dei propri suoli, proseguendo allo stesso tempo e senza problemi le attività agricole locali, per tutta la durata dei 30 anni di gestione ;
- Mancato indennizzo in termini di contribuzioni comunali come la tassa IMU connessa alle aree di sedime degli aerogeneratori, per tutta la durata dei 30 anni di gestione;
- Mancati ristori economici comunali in termini di misure di compensazione conseguenti alla installazione dell'impianto su suolo locale, per tutta la durata dei 30 anni di gestione;
- Mancati introiti alle ditte locali connesse alla gestione e manutenzione dell'impianto (ad esempio, istituti di vigilanza, fornitori di materiale elettrico, ecc.).

**Nell'Alternativa 1, alternativa di Progetto**, si considera il layout definitivo del parco eolico, a seguito di modifiche conseguenti a valutazioni tecniche che hanno ridotto gli impatti ambientali e che hanno portato alla **soluzione ottimale sviluppata con il Progetto Definitivo allegato alla presente istanza**.

**Nell'Alternativa 2**, si considera il layout di progetto con una ipotesi diversa di localizzazione di 4 turbine.



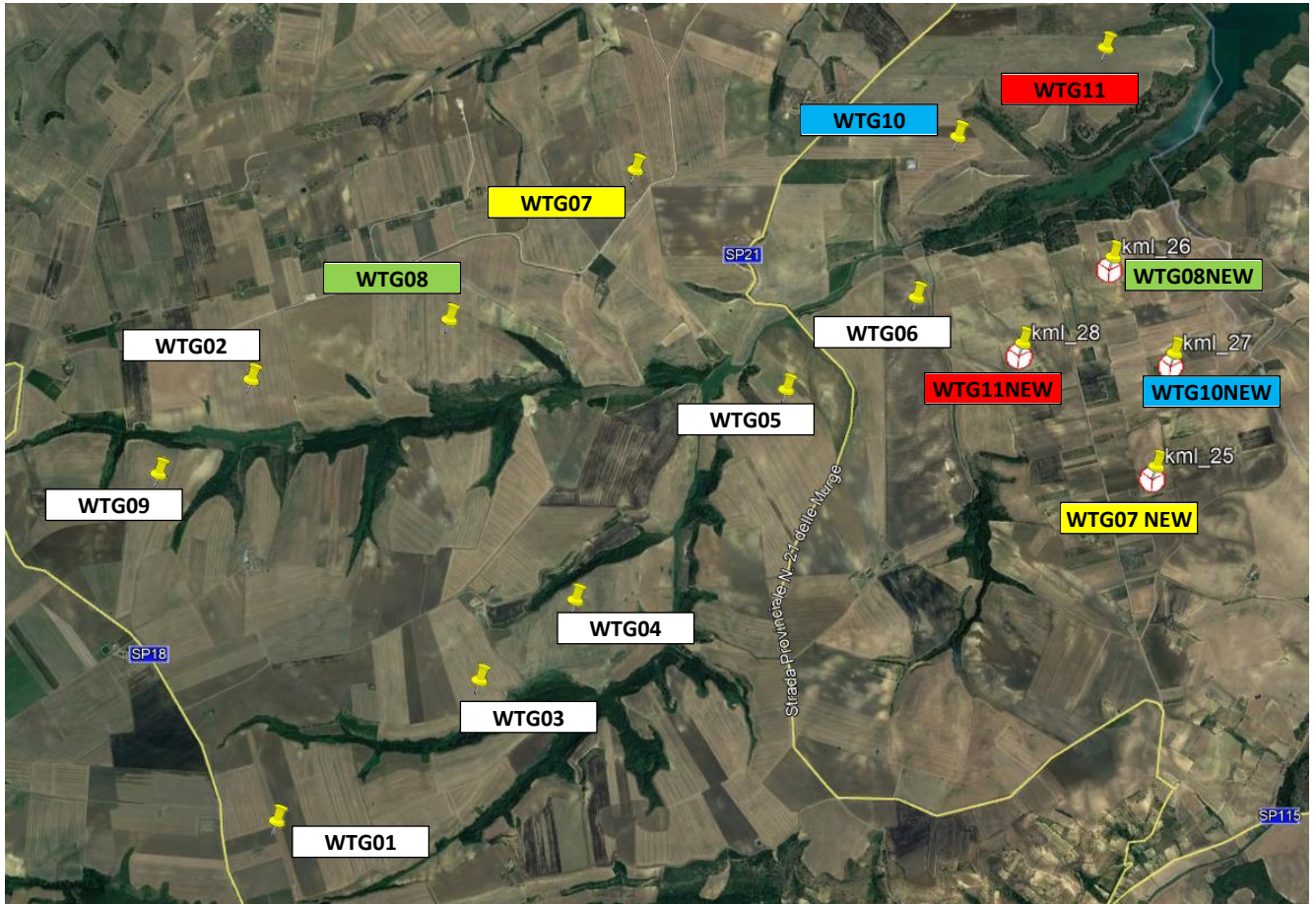

**Figura I-1: confronto dei layout di progetto analizzati nella Alternativa 1 e nella Alternativa 2 (delocalizzazione delle turbine 7-8-10-11)**

Come si può evincere dalla immagine precedente, la **Alternativa 2** considera una diversa ubicazione delle turbine WTG7, WTG8, WTG10, WTG11, prevista allo scopo di valutare una soluzione alternativa impiantistica che permetta di "liberare" l'area a nord ed utilizzare una porzione territoriale posta ad est.

La ubicazione delle turbine nella parte ad est è stata prevista nell'ambito dell'attività esplorativa condotta dal proponente durante la fase di progettazione, nella quale confluiscono le indicazioni fornite dalle diverse professionalità coinvolte finalizzate alla ottimizzazione del layout di impianto.

In particolare, nella attività di *micrositing* (che si svolge a valle della definizione del sito a scala di macrositing), vengono valutate ed incrociate su un sistema informativo territoriale (GIS) le



informazioni di carattere vincolistico (ed aree non idonee), urbanistico, geologico ed idrogeologico, catastale/topografico, archeologico, paesaggistico, floro-faunistico, anemologico e mutua distanza degli aerogeneratori, edifici esistenti, viabilità, ed ogni altra peculiarità territoriale che può emergere in loco.

Per quanto motivo, dopo questa attenta e laboriosa analisi che ha visto coinvolte tutte le figure specialistiche citate, si è preferito considerare una seconda alternativa di layout, proponendo lo spostamento delle 4 turbine suddette, ritenuta valida dal punto di vista ambientale similmente alla soluzione di progetto (denominata alternativa 1).

La soluzione alternativa 2, pertanto, risulta anch'essa compatibile dal punto di vista ambientale e, unitamente alla soluzione di progetto (alternativa 1), indubbiamente migliori rispetto alla alternativa zero, come dimostrato anche quantitativamente con le matrici di impatto ambientale (si rimanda allo Studio di Impatto Ambientale ed alle matrici di impatto ad esso allegate).

Il **tracciato del cavidotto interrato**, ha come vincoli imprescindibili, la destinazione finale, individuata dal posizionamento della SE di Terna e la posizione dei vari aerogeneratori, quindi il punto di partenza. Il percorso definito in progetto, è quello che minimizza il percorso tra i punti fissi di inizio e fine, senza creare interferenze non superabili con i vincoli ambientali.

**Tutte le considerazioni su riportate relativamente alla posizione delle turbine e del cavidotto, hanno permesso di valutare il Layout definitivo (Alternativa 1) come quello che genera minori impatti possibili sulle componenti ambientali interessate. Come detto, il layout della alternativa 2 risulta comunque compatibile dal punto di vista ambientale.**

Ritornando alle matrici, la metodologia scelta prende spunto da quella delle matrici coassiali poiché, rispetto alle altre, è stata ritenuta la più valida per evidenziare al meglio la complessità con cui le azioni di progetto "impattano" sulle singole componenti ambientali.

Precisato questo, grazie all'ausilio di più passaggi di analisi (individuazione delle azioni di progetto, prima – individuazione dei fattori causali d'impatto, poi) si rende possibile una maggiore discretizzazione del problema generale in elementi più piccoli, facilmente analizzabili.



Sebbene alla fine verranno considerate le relazioni dirette, esistenti tra i fattori causali d'impatto e le componenti ambientali, grazie alla maggiore definizione del problema, introdotta dalla metodologia scelta, e all'uso di una ulteriore matrice, si può correlare facilmente l'impatto con le azioni di progetto.

Nel corso della presente relazione, come dettagliatamente riportato nei paragrafi precedenti e successivi, sono descritte le caratteristiche:

- **progettuali**, da cui sono scaturite le azioni di progetto;
- **programmatici**, in cui è stata valutata la fattibilità dell'intervento nei confronti degli strumenti di pianificazione e programmazione
- **ambientali**, in cui è stato analizzato lo stato di fatto *ante operam*, sono stati valutati qualitativamente gli effetti sulle componenti ambientali ed infine descritte le misure di mitigazione e compensazione.

Evidenziate le relazioni tra le azioni di progetto ed i potenziali fattori ambientali e stabilito un fattore ponderale da affidare alle singole componenti, sono stati quantificati i possibili impatti ambientali, attraverso una rappresentazione matriciale che evidenzia in maniera chiara e sintetica le interazioni esistenti e conseguenti alla realizzazione dell'opera.

Una rappresentazione numerica di tale tipo, oltre a fornire una quantificazione degli impatti sulle singole componenti ambientali, consentendo, durante la definizione, una progettazione più dettagliata e mirata degli interventi di mitigazione e compensazione, permette di effettuare un confronto diretto e numerico con le eventuali ipotesi alternative.

Dall'analisi dei risultati ottenuti con le matrici è possibile ricavare le seguenti considerazioni.

La matrice *Alternativa Zero* è risultata quella con punteggio negativo, infatti la non realizzazione del parco eolico e quindi il mancato apporto alla RTN di energia ottenuta attraverso fonti rinnovabili ha un impatto decisamente maggiore rispetto alla presenza fisica del parco, soprattutto a seguito delle misure di mitigazione adottate.

**La valutazione quantitativa matriciale degli impatti positivi e negativi, determinati dalle azioni di progetto sulle componenti ambientali interessate, ha permesso un confronto tra le Alternative 1 e 2, differenti nel layout planimetrico dell'impianto. È emerso che la soluzione progettuale adottata sia più vantaggiosa (*Alternativa 1*) in**



**quanto produce un minore impatto ambientale (punteggio positivo maggiore). La Alternativa 2, tuttavia, risulta comunque una soluzione compatibile e coerente con il complesso delle componenti ambientali e con il quadro di riferimento programmatico.**

Il punteggio negativo che si ha in seguito al maggiore impatto introdotto sulla componente paesaggio (per entrambe) è ampiamente compensato dai benefici in termini di consumo di risorse non rinnovabili, ricadute di emissioni in atmosfera e produzione vere e propria di energia pulita.

La valutazione quantitativa matriciale degli impatti positivi e negativi, determinati dalle azioni di progetto sulle componenti ambientali interessate ha permesso pertanto un confronto tra le ipotesi evidenziando come **la soluzione di progetto (ma anche la Alternativa 2) sia più vantaggiosa rispetto alla alternativa zero, essendo caratterizzata da un valore positivo, sicuramente significativo a livello di impatto globale.**

È evidente, quindi, come nella matrice *Alternativa 1*, è risultato un valore assoluto notevolmente maggiore di quello ottenuto con la matrice dell'*Alternativa 0*.

Quindi, il layout finale (*Alternativa 1*) presenta bassi livelli di criticità ambientali dal punto di vista della compatibilità paesaggistica e delle visuali panoramiche, della compatibilità rispetto alle caratteristiche idrogeomorfologiche e storico culturali esistenti nell'area di interesse e rispetto agli ecosistemi naturali. Stesso discorso per la Alternativa 2 rispetto alla Alternativa zero.

Le matrici sono riportate in allegato al Quadro di Riferimento Ambientale dello Studio di Impatto Ambientale, al quale si rimanda per i dettagli.

