

REGIONE
BASILICATA



COMUNE DI
MONTEMILONE



COMUNE DI
VENOSA



Provincia
Potenza



**PROGETTO DEFINITIVO RELATIVO ALLA REALIZZAZIONE DI UN
IMPIANTO EOLICO COSTITUITO DA 11 AEROGENERATORI E
DALLE RELATIVE OPERE DI CONNESSIONE ALLA R.T.N.
Impianto "GAUDIANO" potenza complessiva 72,6 MW**

*STUDIO DI IMPATTO AMBIENTALE
Quadro di Riferimento Programmatico*

ELABORATO

A.17.1.1

PROPONENTE:



Nausicaa srl

Via Tadino 52 - 20124 MILANO
PI 11052930960
postmaster@pec.nausicaa-srl.it

NAUSICAA SRL

VIA TADINO 52

20124 MILANO

PI 11052930960

PROGETTO E SIA:



Via della Resistenza, 48 - 70125 Bari - tel. 080 3219946 fax. 080 3020966

Il DIRETTORE TECNICO
Dott. Ing. Orazio ~~Fellegara~~ *Fellegara*



CONSULENZA:

EM./REV.	DATA	REDATTO	VERIFICATO	APPROVATO	DESCRIZIONE
0	MAR 2021	B.B.	A.A. - O.T.	A.A. - O.T.	Progetto definitivo

Progetto	<i>PROGETTO DEFINITIVO RELATIVO ALLA REALIZZAZIONE DI UN IMPIANTO EOLICO COSTITUITO DA 11 AEROGENERATORI E DALLE RELATIVE OPERE DI CONNESSIONE ALLA R. T.N.</i>				
Regione	<i>Basilicata</i>				
Comune	<i>Venosa (Provincia PZ – Regione Basilicata) – Montemilone (Provincia PZ – Regione Basilicata)</i>				
Proponente	<i>NAUSICAA S.R.L. Sede Legale Via Tadino, 52 Milano (MI)</i>				
Redazione SIA	<i>ATECH S.R.L. – Società di Ingegneria e Servizi di Ingegneria Sede Legale Via della Resistenza 48 70125 Bari (BA)</i>				
Documento	<i>Studio di Impatto Ambientale – Quadro Riferimento Programmatico</i>				
Revisione	<i>00</i>				
Emissione	<i>Marzo 2021</i>				
Redatto	<i>B.B. - M.G.F. – ed altri</i>	Verificato	<i>A.A.</i>	Approvato	<i>O.T.</i>

Redatto: Gruppo di lavoro	<i>Ing. Alessandro Antezza Arch. Berardina Boccuzzi Ing. Alessandrina Ester Calabrese Arch. Claudia Cascella Geol. Anna Castro Arch. Valentina De Paolis Dott. Naturalista Maria Grazia Fraccalvieri Ing. Emanuela Palazzotto Ing. Orazio Tricarico</i>				
Verificato:	<i>Ing. Alessandro Antezza (Socio di Atech srl)</i>				
Approvato:	<i>Ing. Orazio Tricarico (Amministratore Unico e Direttore Tecnico di Atech srl)</i>				

Questo rapporto è stato preparato da Atech Srl secondo le modalità concordate con il Cliente, ed esercitando il proprio giudizio professionale sulla base delle conoscenze disponibili, utilizzando personale di adeguata competenza, prestando la massima cura e l'attenzione possibili in funzione delle risorse umane e finanziarie allocate al progetto.

Il quadro di riferimento per la redazione del presente documento è definito al momento e alle condizioni in cui il servizio è fornito e pertanto non potrà essere valutato secondo standard applicabili in momenti successivi. Le stime dei costi, le raccomandazioni e le opinioni presentate in questo rapporto sono fornite sulla base della nostra esperienza e del nostro giudizio professionale e non costituiscono garanzie e/o certificazioni. Atech Srl non fornisce altre garanzie, esplicite o implicite, rispetto ai propri servizi.

Questo rapporto è destinato ad uso esclusivo di NAUSICAA S.R.L., Atech Srl non si assume responsabilità alcuna nei confronti di terzi a cui venga consegnato, in tutto o in parte, questo rapporto, ad esclusione dei casi in cui la diffusione a terzi sia stata preliminarmente concordata formalmente con Atech Srl.

I terzi sopra citati che utilizzino per qualsivoglia scopo i contenuti di questo rapporto lo fanno a loro esclusivo rischio e pericolo.

Atech Srl non si assume alcuna responsabilità nei confronti del Cliente e nei confronti di terzi in relazione a qualsiasi elemento non incluso nello scopo del lavoro preventivamente concordato con il Cliente stesso.



1. PREMESSA.....	4
1.1. ITER PROCEDURALE	5
2. NORMATIVA DI RIFERIMENTO	7
2.1. NORMATIVA DI VIA	7
2.2. QUADRO NORMATIVO NAZIONALE	9
2.3. QUADRO NORMATIVO REGIONALE	12
3. QUADRO DI RIFERIMENTO PROGRAMMATICO	14
3.1. INQUADRAMENTO TERRITORIALE	15
3.2. CONFORMITÀ AGLI STRUMENTI PROGRAMMATICI REGIONALI	21
3.2.1. <i>RETE NATURA 2000</i>	21
3.2.2. <i>AREE IBA 24</i>	
3.2.3. <i>AREE EUAP</i>	26
3.2.4. <i>OASI WWF</i>	34
3.2.5. <i>SISTEMA ECOLOGICO FUNZIONALE TERRITORIALE DELLA REGIONE BASILICATA</i>	36
3.2.6. <i>CARTA FORESTALE REGIONALE</i>	50
3.2.7. <i>PIANO DI INDIRIZZO ENERGETICO AMBIENTALE REGIONALE (PIEAR)</i>	53
3.2.8. <i>LEGGE REGIONALE N. 54 DEL 30 DICEMBRE 2015</i>	64
3.2.8.1. <i>Aree sottoposte a tutela del paesaggio, del patrimonio storico, artistico e archeologico</i>	65
3.2.8.2. <i>Aree comprese nel sistema ecologico funzionale territoriale</i>	83
3.2.8.3. <i>Aree agricole</i>	89
3.2.8.4. <i>Aree in dissesto idraulico ed idrogeologico</i>	91
3.2.9. <i>PIANO PAESAGGISTICO REGIONE BASILICATA (PPR)</i>	94
3.2.10. <i>ZONE DI INTERESSE ARCHEOLOGICO PROPOSTE DAL PPR</i>	100
3.2.11. <i>PIANI PAESISTI DI AREA VASTA</i>	102
3.2.12. <i>PIANO DI ASSETTO IDROGEOLOGICO</i>	106
3.2.13. <i>PIANO STRUTTURALE DELLA PROVINCIA DI POTENZA</i>	132
3.2.14. <i>PIANO FAUNISTICO VENATORIO DELLA PROVINCIA DI POTENZA</i>	137
3.3. CONFORMITÀ AGLI STRUMENTI PROGRAMMATICI COMUNALI	144
3.3.1. <i>CONFORMITÀ ALLO STRUMENTO URBANISTICO DEL COMUNE DI VENOSA</i>	144



Consulenza: **Atech srl**
Proponente: NAUSICAA Srl

STUDIO DI IMPATTO AMBIENTALE

Progetto per la realizzazione di un impianto eolico costituito da 11 turbine e relative opere di connessione da realizzarsi nei comuni di Venosa e Montemilone (PZ)

3.3.2. STRALCIO STRUMENTO URBANISTICO DEL COMUNE DI MONTEMILONE 147

4.CONCLUSIONI..... 148



1. PREMESSA

Il presente documento costituisce il **Quadro di Riferimento Programmatico** dello **Studio Preliminare Ambientale**, redatto ai sensi dell'art. 22 del D.Lgs 152/06 come modificato ed integrato dal D.Lgs 104/2017, e della Legge Regionale 14 dicembre 1998 n. 47 della Regione Basilicata, "Disciplina della Valutazione di Impatto Ambientale e norme per la Tutela dell'Ambiente" modificata e integrata dalla DGR n. 46 del 22 gennaio 2019, relativamente al progetto di **un parco eolico di potenza 72,6 MWp denominato "Gaudiano" nei comuni di Montemilone (ove sono ubicate tutte le turbine) e Venosa (solo per alcuni tratti di viabilità), (Provincia di Potenza, in Regione Basilicata).**

In particolare, il progetto è costituito da:

- **n° 11 aerogeneratori della potenza di 6,6 MW** (denominati "WTG 1- 11") e delle rispettive piazzole di collegamento (tutti ubicati nel comune di Montemilone);
- tracciato dei cavidotti di collegamento (tra gli aerogeneratori e la sottostazione elettrica);
- **stazione elettrica** dell'impianto di produzione di energia elettrica da fonte rinnovabile (punto di consegna alla stazione 150/380 kV di Terna S.p.A.) ubicata nel **Comune di Montemilone (PZ)**, in loc. "Perillo Soprano", Fg. 32, p.lla 253;
- nuova viabilità di progetto o la ristrutturazione di quella esistente (nel comune di Montemilone e per brevi tratti in agro di Venosa al confine con Montemilone).

La società proponente è la **Nausicaa S.r.l.**, con sede legale in Via Tadino 52, a Milano.

Tale opera si inserisce nel quadro istituzionale di cui al *D.Lgs. 29 dicembre 2003, n. 387 "Attuazione della direttiva 2001/77/CE relativa alla promozione dell'energia elettrica prodotta da fonti energetiche rinnovabili nel mercato interno dell'elettricità"* le cui finalità sono:

- promuovere un maggior contributo delle fonti energetiche rinnovabili alla produzione di elettricità nel relativo mercato italiano e comunitario;
- promuovere misure per il perseguimento degli obiettivi indicativi nazionali;
- concorrere alla creazione delle basi per un futuro quadro comunitario in materia;
- favorire lo sviluppo di impianti di microgenerazione elettrica alimentati da fonti rinnovabili, in particolare per gli impieghi agricoli e per le aree montane.



L'energia prodotta dagli aerogeneratori sarà raccolta dalla cabina di consegna d'impianto, dotata di trasformatore MT/AT, da realizzarsi in adiacenza alla futura stazione di consegna utente da ubicarsi nel territorio del comune di Montemilone, in provincia di Potenza ed in regione Basilicata.

La società proponente, e con essa chi scrive, è convinta della validità della proposta formulata e della sua compatibilità ambientale, e pertanto vede nella redazione del presente documento e degli approfondimenti ad esso allegati un'occasione per approfondire le tematiche specifiche delle opere che si andranno a realizzare.

1.1. Iter procedurale

L'intervento in esame rientra nel campo di applicazione della normativa in materia di Valutazione di Impatto Ambientale (VIA) e, nello specifico, è soggetto:

- ai sensi dell'**art. 7 bis comma 2 D.Lgs. 152/06 e ss.mm.ii.** sono sottoposti a VIA in sede statale i progetti di cui all'**Allegato II alla Parte Seconda del presente decreto**, punto 2) dell'**Allegato II alla Parte Seconda del D.Lgs. 152/06 impianti eolici per la produzione di energia elettrica sulla terraferma con potenza complessiva superiore a 30 MW**;
- ai sensi della **Legge Regionale del 14/12/1998 n. 47** "Disciplina della Valutazione di Impatto Ambientale e norme per la tutela dell'ambiente" e ss.mm.ii. e della **Deliberazione di Giunta Regionale n. 46 del 22 gennaio 2019** e delle allegate LINEE GUIDA PER LA PROCEDURA DI VALUTAZIONE DI IMPATTO AMBIENTALE, e quindi con riferimento alla normativa regionale, l'intervento proposto ricade tra quelli dell'**Allegato IV alla Parte II del D.Lgs. 152/06 (lett. d) impianti eolici per la produzione di energia elettrica sulla terraferma con potenza complessiva superiore a 1 MW**); e pertanto sottoposto a Verifica di assoggettabilità a Valutazione di Impatto Ambientale.

Alla luce del su esposto riferimento normativo, trattandosi di un impianto di potenza complessiva pari a 72,6 MW (quindi maggiore di 30 MW), sarà sottoposto ad una procedura di **Valutazione di Impatto Ambientale di competenza statale**.

Per questo motivo è stata redatta la presente documentazione, al fine di valutare l'entità dei potenziali impatti indotti sull'ambiente dovuti alla realizzazione degli interventi in progetto; lo Studio è stato redatto conformemente a quanto stabilito nell'allegato VII della Parte Seconda del D.Lgs. 152/2006 e ss.mm.ii. e dell'art.8 della L.R. 11/2001.



Consulenza: **Atech srl**

Proponente: **NAUSICAA Srl**

STUDIO DI IMPATTO AMBIENTALE

Progetto per la realizzazione di un impianto eolico costituito da 11 turbine e relative opere di connessione da realizzarsi nei comuni di Venosa e Montemilone (PZ)

Oltre alla procedura di VIA, l'impianto è soggetto al rilascio di Autorizzazione Unica, da parte della Regione Basilicata, nel rispetto delle normative vigenti in materia di tutela di ambiente, paesaggio e patrimonio storico-artistico.



2. NORMATIVA DI RIFERIMENTO

Nel presente paragrafo, vengono menzionati quegli aspetti normativi interessanti per valutare la compatibilità e la coerenza del progetto con in quadro di riferimento legislativo vigente. L'elenco, probabilmente non esaustivo, sarà riferito prevalentemente alla materia di produzione di energia da fonti rinnovabili, nonché alla normativa più generica di valutazione di impatto ambientale.

Nel presente paragrafo si riporta l'elenco della normativa e dei provvedimenti di riferimento, organicamente raggruppati per tipologia e campo d'azione, per la predisposizione del presente lavoro inerente le opere in oggetto.

Si rimanda al successivo capitolo del Quadro di Riferimento Programmatico per la verifica di coerenza con gli strumenti di programmazione e pianificazione del territorio.

2.1. Normativa di VIA

In Europa, la VIA è stata introdotta dalla Direttiva Comunitaria del 27 giugno 1985, n. 337 (85/337/CE) concernente la *valutazione dell'impatto ambientale di determinati progetti pubblici e privati*, in cui la Comunità Europea sottolinea come *"...la migliore politica ecologica consiste nell'evitare fin dall'inizio inquinamenti ed altre perturbazioni, anziché combatterne successivamente gli effetti..."* e come occorra *"... introdurre principi generali di valutazione dell' impatto ambientale allo scopo di completare e coordinare le procedure di autorizzazione dei progetti pubblici e privati che possono avere un impatto rilevante sull'ambiente..."*.

Per sintetizzare i concetti propri della procedura di Valutazione di Impatto Ambientale, definiti dalla Direttiva 85/337/CEE, si possono utilizzare quattro parole chiave :

Prevenzione, ossia analisi in via preliminare di tutte le possibili ricadute dell'azione dell'uomo, al fine non solo di salvaguardare, ma anche di migliorare la qualità dell'ambiente e della vita.

Integrazione, ossia considerazione di tutte le componenti ambientali e delle interazioni fra i diversi effetti possibili, oltre che inserimento della VIA nella programmazione di progetti e negli interventi nei principali settori economici.

Confronto, ossia dialogo e riscontro tra chi progetta e chi autorizza nelle fasi di raccolta, analisi e impiego di dati scientifici e tecnici.



Partecipazione, ossia apertura del processo di valutazione dei progetti all'attivo contributo dei cittadini in un'ottica di maggior trasparenza sia sui contenuti delle proposte progettuali sia sull'operato della Pubblica Amministrazione. Questo aspetto della VIA si esplicita attraverso la pubblicazione della domanda di autorizzazione di un'opera in progetto e del relativo studio di impatto ambientale, e attraverso la possibilità di consultazione, in una fase precedente alla decisione sul progetto.

La Direttiva Europea impegna i Paesi della Comunità Europea al recepimento legislativo in materia di compatibilità ambientale definendo gli scopi della valutazione di impatto ambientale, i progetti oggetto di interesse, le autorità competenti in materia, gli obblighi degli Stati membri.

Essa infatti stabilisce:

- ✓ che i progetti per i quali si prevede un impatto ambientale rilevante per natura, dimensioni o ubicazione, devono essere sottoposti a valutazione prima del rilascio dell'autorizzazione; in particolare, nell'Allegato I sono elencate le opere che devono essere obbligatoriamente sottoposte a VIA da parte di tutti gli Stati membri, mentre nell'Allegato II sono elencate le opere minori per le quali l'assoggettamento a VIA è a discrezione degli Stati Membri.
- ✓ che vengano individuati, descritti e valutati gli effetti ambientali diretti ed indiretti di un progetto su:
 - uomo, fauna e flora;
 - suolo, acqua, aria, clima e paesaggio;
 - interazione tra i suddetti fattori;
 - beni materiali e patrimonio culturale;
- ✓ che l'iter procedurale preveda un adeguato processo di informazione e la possibilità di consultazione estesa a tutte le istituzioni interessate e al pubblico;
- ✓ che le decisioni prese siano messe a disposizione delle autorità interessate e del pubblico.

Nel 1997 la Direttiva 85/337/CEE è stata modificata dalla 97/11/CE che risponde all'esigenza di chiarire alcuni aspetti segnalati come difficoltosi dagli Stati Membri nell'applicazione della Direttiva stessa, in particolare in relazione alle opere elencate nell'Allegato II, al contenuto degli studi di impatto ambientale ed alle modifiche progettuali.

A tal fine sono state introdotte e definite due nuove fasi:



- una di selezione, screening o verifica, il cui scopo è quello di stabilire se un progetto presente nell'allegato II debba essere sottoposto a VIA, lasciando libertà di decisione in merito ai criteri da usare (caso per caso o fissando soglie e criteri);
- una di specificazione, scoping, che si inserisce come fase non obbligatoria a monte della redazione dello Studio di Impatto Ambientale (SIA) il cui scopo è di definire nei dettagli i contenuti del SIA mediante la consultazione fra proponente ed autorità competente.

Con la nuova Direttiva si va verso il miglioramento, l'armonizzazione e l'integrazione delle "regole" relative alle procedure di valutazione, dando agli Stati membri la possibilità di raccordare la VIA con la Direttiva 96/61/CE relativa al controllo ed alla prevenzione integrata dell'inquinamento (I.P.P.C.).

2.2. Quadro Normativo Nazionale

La normativa italiana, nel recepire la Direttiva Europea 85/337/CEE, oltre a ribadire i contenuti di base della procedura previsti dal contesto normativo comunitario, fa di questa uno strumento strategico flessibile, che affronta in modo globale i problemi relativi alla realizzazione di opere e interventi attraverso una sostanziale interazione tra chi progetta e chi autorizza sin dalle fasi iniziali della progettazione.

In questo modo, anticipando alcune innovazioni introdotte successivamente con la Direttiva 97/11/CE, la procedura di VIA in Italia si pone come una sorta di "canale" in cui la proposta di un'opera entra come progetto preliminare ed esce come progetto definitivo dopo essere stata sottoposta a procedure amministrative, di consultazione e tecniche mediante le quali vengono fornite tutte le indicazioni necessarie per le successive fasi di progettazione esecutiva e di realizzazione, qualora ricorrano le condizioni di compatibilità ambientale.

I principali benefici ottenibili con l'adozione delle norme di valutazione ambientale preventiva sono:

- il miglioramento della qualità dell'ambiente e della qualità della vita attraverso l'utilizzo di analisi e valutazioni preliminari orientate verso un approccio preventivo ed integrato;
- il miglioramento del rapporto tra Pubblica Amministrazione, soggetti proponenti e cittadini, grazie ad una logica di interazione, confronto diretto e partecipazione;



- il miglioramento del funzionamento della Pubblica Amministrazione, attraverso una più razionale attribuzione delle competenze e uno snellimento delle procedure autorizzative.

Nel **1986 con la Legge 349 del 08/07/1986** "Istituzione del Ministero dell'ambiente e norme in materia di danno ambientale" è stato istituito il Ministero dell'Ambiente, al fine di focalizzare l'interesse pubblico alla difesa dell'ambiente.

In particolare con l'art. 6 della Legge 349/86 si fissano i principi generali, i tempi e le modalità di recepimento integrale della direttiva europea, attribuendo al Ministero dell'Ambiente il compito di pronunciarsi, di concerto con il Ministero per i Beni Ambientali e Culturali, sulla compatibilità delle opere assoggettate a VIA.

A distanza di due anni sono state varate le disposizioni per l'applicazione della Direttiva Comunitaria 85/337/CEE e dell'art. 6 della L. 349/86 attraverso il **DPCM 377 del 10 agosto 1988** "Regolamentazione delle pronunce di compatibilità ambientale di cui all'art. 6 della L. 8 luglio 1986, n. 349, recante istituzione del Ministero dell'ambiente e norme in materia di danno ambientale", con cui si disciplinano tutte le opere dell'Allegato I e si estende l'elenco delle categorie di interventi da sottoporre a VIA, abrogato poi dal **D.Lgs. 152/06 Testo Unico Ambientale**.

In seguito con il **DPCM del 27 dicembre 1988** "Norme tecniche per la redazione degli studi di impatto ambientale e la formulazione del giudizio di compatibilità di cui all'art. 6 della L. 8 luglio 1986, n. 349, adottate ai sensi dell'art. 3 del DPCM 10 agosto 1988, n. 377" vengono definiti per tutte le categorie di opere elencate nell'art. 1 del DPCM 10 agosto 1988 n. 377 i contenuti e le caratteristiche degli studi.

Con la **legge 22 febbraio 1994, n. 146**, art. 40 comma 1, "Disposizioni per l'adempimento di obblighi derivanti dall'appartenenza dell'Italia alle Comunità Europee - Legge Comunitaria 1993", in attesa dell'approvazione della legge sulla VIA, il Governo Italiano è stato delegato a definire condizioni, criteri e norme tecniche per l'applicazione della procedura di VIA ai progetti del secondo elenco della Direttiva 85/337/CEE.

Il Governo ha adempiuto alle disposizioni comunitarie con il DPR 12/04/1996 "Atto di indirizzo e coordinamento per l'attuazione dell'art. 40, comma 1, della legge 22 febbraio 1994, n. 146, concernente disposizioni in materia di valutazione di impatto ambientale", emanato in seguito al procedimento di infrazione cui è stata sottoposta l'Italia a causa della mancata applicazione dell'allegato II e per difformità nell'applicazione dell'allegato I della Direttiva 85/337/CEE.



A livello nazionale, tale Atto si inserisce nel più ampio quadro normativo che stabilisce in via generale i principi della procedura, al fine di meglio definire i ruoli dell'Autorità Competente, rappresentata dalla Pubblica Amministrazione; esso infatti prospetta che lo svolgimento della procedura di VIA costituisca la sede per il coordinamento, la semplificazione e lo snellimento delle procedure relative ad autorizzazioni, nulla osta, pareri o assensi, necessari per la realizzazione e l'esercizio delle opere o degli interventi elencati.

A livello regionale, l'Atto di indirizzo richiede alle Regioni stesse di normalizzare le procedure e unificare il rilascio di autorizzazioni e pareri preliminari.

Gli Allegati del Decreto definiscono le tipologie progettuali per cui la VIA è sempre obbligatoria (Allegato A) e quelle, elencate in Allegato B, soggette o meno a VIA in base ai criteri contemplati nell'allegato C (contenuti dello studio di impatto ambientale) e nell'allegato D (elementi di verifica per l'ambito di applicazione della procedura di VIA) del medesimo decreto. Nel caso in cui un'opera in progetto, appartenente alle tipologie in Allegato B, ricada anche solo parzialmente in aree naturali protette, dovrà obbligatoriamente essere sottoposta alla procedura di VIA.

Le soglie, intese come limite qualitativo e/o quantitativo per sottoporre o meno un progetto a VIA, possono differenziarsi a seconda della situazione geografica, variando da Regione a Regione sino ad un massimo del 30%. Ulteriore elemento di flessibilità è determinato dalla localizzazione del progetto in aree naturali o protette: ricorrendo tale circostanza le soglie vengono abbassate del 50%.

La legge di riferimento in tema ambientale a livello nazionale è attualmente il **D.Lgs. 152/06 Testo Unico Ambientale** che, dopo una serie di revisioni ed integrazioni (gli ultimi sono i decreti correttivi D.Lgs. 4/2008, D.L. 59/2008, D.Lgs. n. 128 del 29 giugno 2010 e D.Lgs. n. 104 del 2017), ha raggiunto la sua stesura definitiva.

Il decreto legislativo ha come obiettivo primario la promozione dei livelli di qualità della vita umana, da realizzare attraverso la salvaguardia ed il miglioramento delle condizioni dell'ambiente e l'utilizzazione accorta e razionale delle risorse naturali.

In particolare, alla Parte IV - Titolo III, riporta le indicazioni e le modalità relativamente alla **Valutazione di Impatto Ambientale indicandone:**

- a) i criteri relativi allo svolgimento di una verifica di assoggettabilità a VIA;
- b) la definizione dei contenuti dello studio di impatto ambientale;



- c) la prestazione e la pubblicazione del progetto;
- d) lo svolgimento delle consultazioni;
- e) la valutazione dello studio ambientale e degli esiti delle consultazioni;
- f) i criteri relativi alle decisioni;
- g) l'informazione sulle decisioni;
- h) il monitoraggio.

2.3. Quadro Normativo Regionale

La Regione Basilicata, per la presenza sul proprio territorio di elementi ad alta sensibilità, è stata tra le prime in Italia a dotarsi di una legge regionale sulla valutazione di impatto ambientale. Questo perché ha ritenuto che la salvaguardia dell'ambiente intesa come risorsa forte del territorio, sia se non il primo, almeno uno dei più importanti fattori di sviluppo economico della regione. Nonostante le forti pressioni ambientali che pure il territorio lucano ha conosciuto negli ultimi anni, grazie ad una severa normativa regionale VIA, le istituzioni, e gli stessi operatori, hanno potuto operare con consapevolezza e nell'ottica dello sviluppo sostenibile.

Il presente studio recepisce tutte le indicazioni di tali documentazioni, oltre che i principi generali per la progettazione, la realizzazione, l'esercizio e la dismissione di un impianto fotovoltaico di qualità sul territorio lucano di cui al paragrafo sul PIEAR.

I principali riferimenti normativi della Regione Basilicata relativi al settore ambientale ed energetico sono:

- Legge Regionale 14 dicembre 1998, n. 47 e ss.mm.ii.;
- Legge Regionale 9/2007 e la redazione del PIEAR della Basilicata;
- Legge Regionale n. 1 del 19 gennaio 2010: "Norme in materia di energia e Piano di Indirizzo Energetico Ambientale Regionale";
- Legge Regionale 26 aprile 2012, n. 8 "Disposizioni in materia di produzione di energia elettrica da fonti rinnovabili";



- Legge Regionale 30 dicembre 2015, n. 54 "Recepimento dei criteri per il corretto inserimento nel paesaggio e sul territorio degli impianti da fonti di energia rinnovabili ai sensi del D.M. 10 settembre 2010";
- D.G.R. 41 del 19 gennaio 2016 "Modifiche ed integrazioni al Disciplinare approvato con DGR 2260/2010 in attuazione degli artt. 8, 14 e 15 della L.R. n. 8/2012 come modificata dalla L.R. n.17/2012";
- Legge Regionale del 11/09/2017, n. 21 "Modifiche ed integrazioni alle Leggi Regionali 19 gennaio 2010, n. 1 "Norme in materia di energia e piano di indirizzo energetico ambientale regionale - D.Lgs. n. 152 del 3 aprile 2006 - Legge Regionale n. 9/2007".



3. QUADRO DI RIFERIMENTO PROGRAMMATICO

Il presente capitolo illustra la verifica di coerenza del progetto con gli indirizzi e le previsioni degli strumenti di programmazione e pianificazione vigenti nel territorio in esame.

In particolare sono analizzati, nell'ordine:

- gli strumenti di pianificazione territoriale;
- i vincoli territoriali ed ambientali derivanti da normativa specifica (pianificazione paesaggistica, pianificazione idrogeologica, zonizzazione acustica, aree protette, ecc.);
- gli strumenti di pianificazione locale.

La Scrivente intende quindi descrivere i rapporti di coerenza del progetto con gli obiettivi perseguiti dagli strumenti pianificatori, evidenziando:

- ✓ le eventuali modificazioni intervenute con riguardo alle ipotesi di sviluppo assunte a base delle pianificazioni;
- ✓ gli interventi connessi, complementari o a servizio rispetto a quello proposto, con le eventuali previsioni temporali di realizzazione.

Inoltre, in relazione alla tipologia di impianto da realizzare, in fase di verifica di compatibilità ambientale dello stesso con l'area vasta con cui interferisce, risulta operazione indispensabile e preliminare il riscontro con le **aree non idonee individuate dalla Legge Regionale n° 54 del 30 dicembre 2015**.

L'Allegato alla suddetta L.R. recepisce ed attua le indicazioni contenute nelle **Linee Guida Nazionali del 10 settembre 2010**.



3.1. Inquadramento territoriale

Propedeuticamente all'analisi degli strumenti di programmazione e pianificazione, è riportato un inquadramento territoriale generale dell'area che verrà occupata dall'impianto in esame.

Esso sarà meglio evidenziato graficamente nella *Tav. 00 Inquadramento area vasta su IGM, CTR e ortofoto*, a corredo della presente relazione.

Il sito interessato alla realizzazione dell'impianto si sviluppa nel territorio di Montemilone, un comune di circa 1.500 abitanti della provincia di Potenza, in Basilicata ed è raggiungibile dalla SS655.



Figura 3-1: Inquadramento territoriale su base IGM 25.000

Il sito interessato alla realizzazione dell'impianto interessa il territorio di Montemilone per quanto concerne l'ubicazione degli aerogeneratori e relative piazzole e viabilità di accesso (per alcuni brevi tratti di viabilità interessa il comune di Venosa al confine con Montemilone), così come la Stazione elettrica di trasformazione MT-AT, che sarà ubicata nello stesso territorio comunale del comune di Montemilone in Basilicata, nella parte a sud.



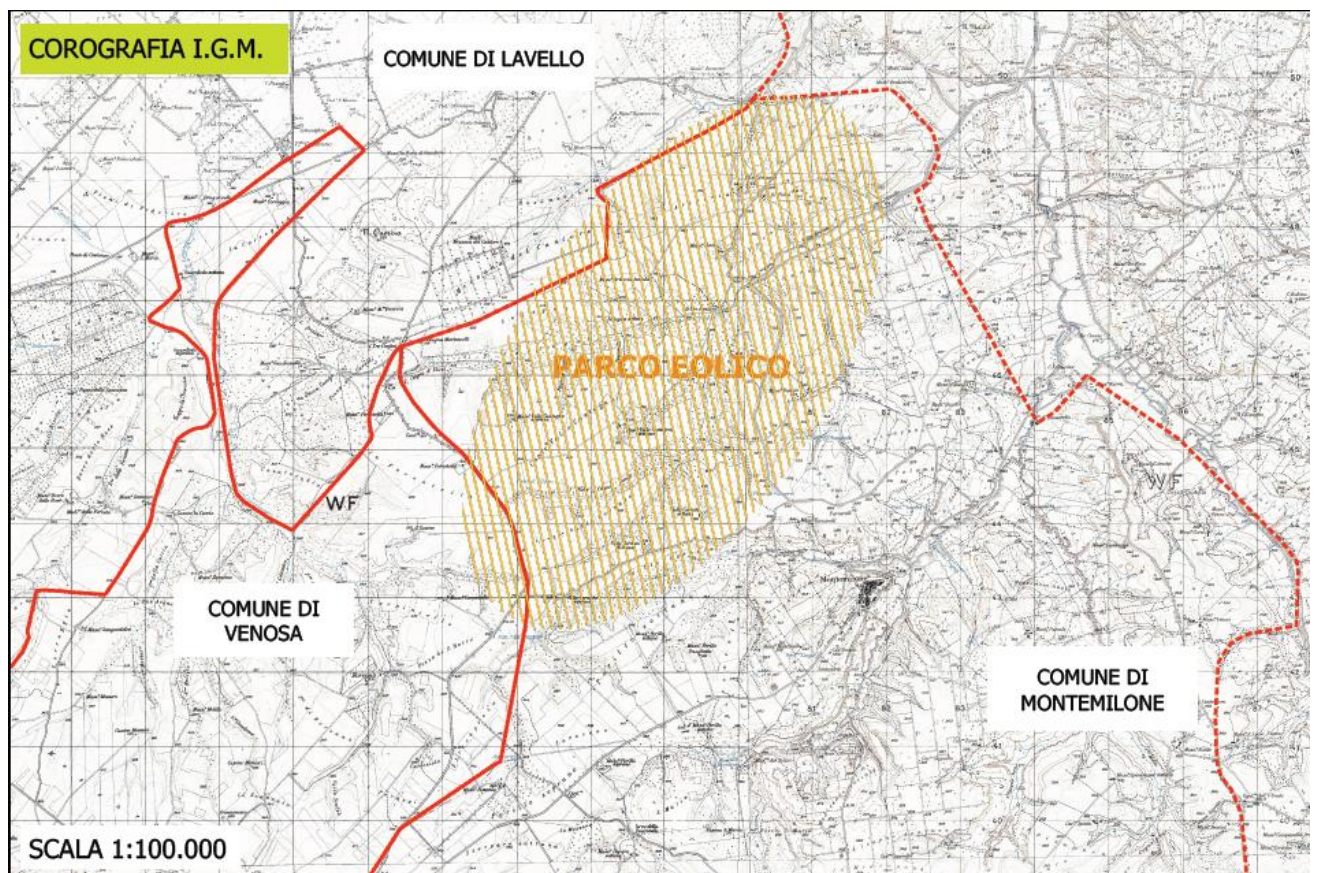

Figura 2: Area di intervento su base CTR della Regione Basilicata



Figura 3: inquadramento area di intervento su base ortofoto

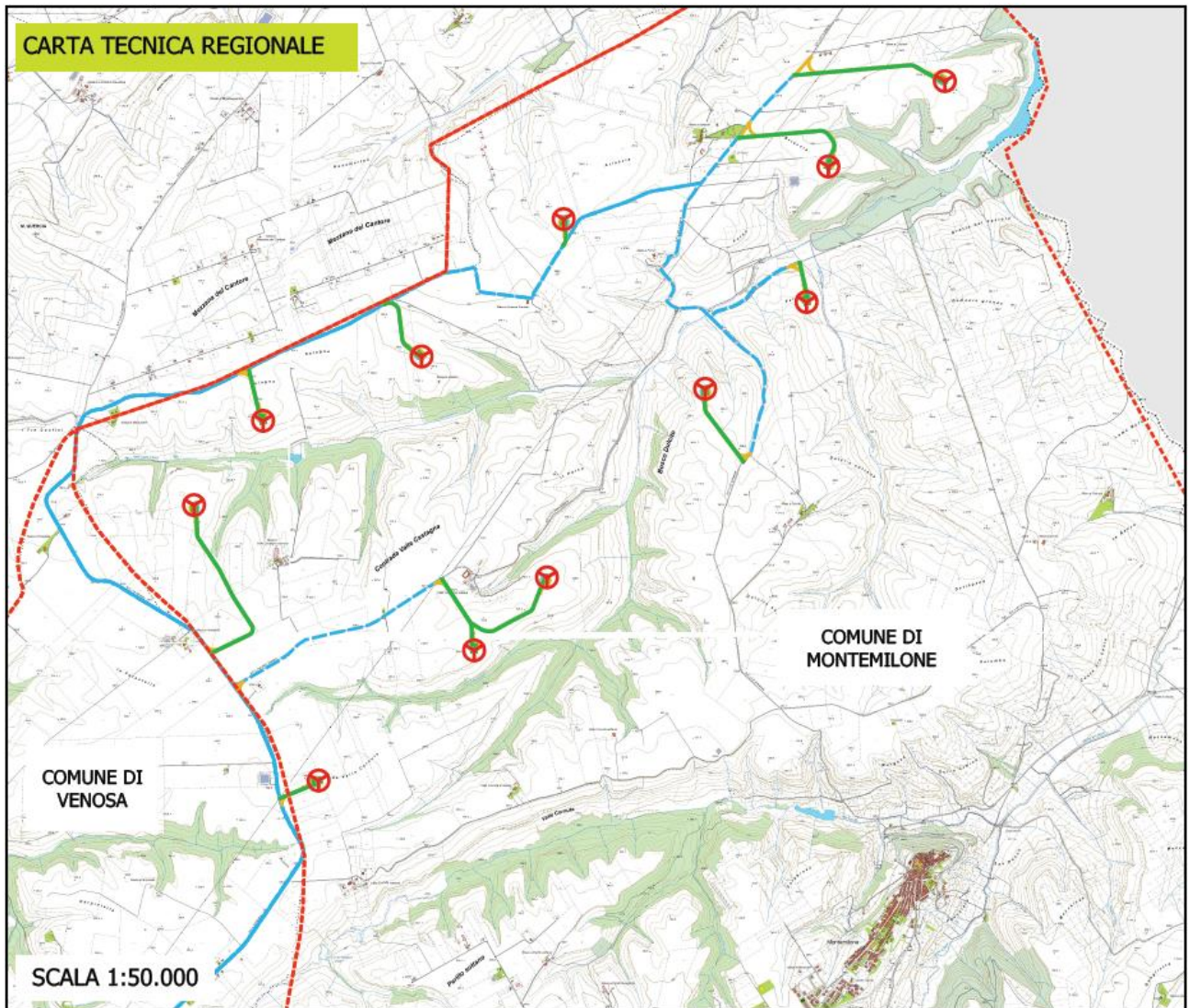

I terreni interessati dall'intervento sono totalmente privi di alberature come è desumibile dalle tavole di progetto e risultano di proprietà privata.

L'ubicazione degli aerogeneratori e delle infrastrutture necessarie è stata evidenziata sugli stralci planimetrici degli elaborati progettuali.

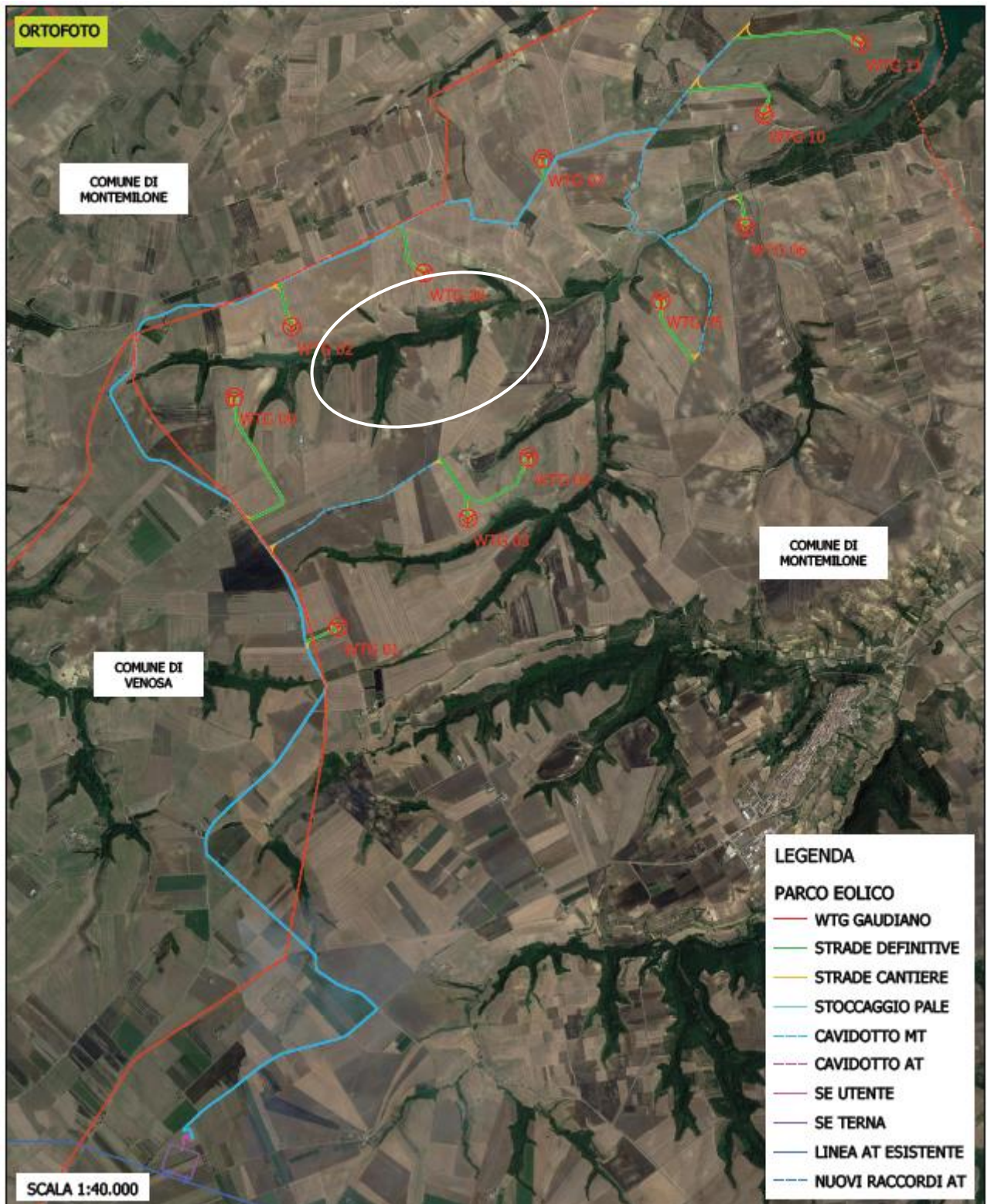
Tali aerogeneratori, collegati in gruppi, convoglieranno l'energia elettrica prodotta alla Stazione Elettrica di trasformazione utente, utilizzando cavidotti MT in linea interrata.

Quest'ultima sarà collegata con cavo AT alla S.E. TERNA di Montemilone (PZ).

Gli interventi per l'installazione dei singoli aerogeneratori sono analoghi per le diverse aree; pertanto, di seguito saranno descritte le tipologie standard previste in progetto.

Infine, si evidenzia che tutti gli aerogeneratori componenti il Parco Eolico in oggetto sono stati installati su aree non potenzialmente in frana, lontane da bordi di scarpata e da creste rocciose molto strette ed allungate e con pendenze naturali inferiori al 15%. Tali pendenze hanno consentito che la progettazione delle nuove strade di accesso al parco avvenisse senza la previsione di opere di un certo rilievo.

Le coordinate geografiche nel sistema UTM (WGS84; Fuso 33) ove sono posizionati gli aerogeneratori sono le seguenti:

WTG	E	N
01	577191	4543571
02	576776	4546260
03	578353	4544544
04	578897	4545090
05	580078	4546499
06	580836	4547147
07	579021	4547767
08	577960	4546741
09	576260	4545630
10	580999	4548160
11	581868	4548799



Per quanto riguarda l'inquadramento catastale delle opere, il layout del parco eolico interesserà il territorio comunale del Comune di Montemilone (PZ), il comune di Venosa per alcuni collegamenti stradali, mentre la Sottostazione elettrica di trasformazione sarà ubicata sempre nel territorio del Comune di Montemilone (PZ).

Si riportano di seguito gli estremi catastali dei lotti interessati:

ELEMENTI PROGETTUALI	COMUNE	FOGLIO	PARTICELLA
WTG01	MONTEMILONE	11	8-74-31-32
WTG02	MONTEMILONE	3	140-133
WTG03	MONTEMILONE	4	158-58-77-170-159-157-156-172-173-79
WTG04	MONTEMILONE	4	148-147-144-171-163-80
WTG05	MONTEMILONE	5	61-82-15-234-239-87
WTG06	MONTEMILONE	5	9
WTG07	MONTEMILONE	1	115
WTG08	MONTEMILONE	4	181-182-189-202-86-188-88-87
WTG09	MONTEMILONE	3	46-48-163-95-64-66-98-101-103-82
WTG10	MONTEMILONE	2	53-101-107-106-48-23
WTG11	MONTEMILONE	2	88-89-22-144-85-23
CAVIDOTTO	VENOSA	3	86-53
	MONTEMILONE	3	82-208-164-149-150-115-152-116-25-112-153-140-141-26-114-113-1-84-2-87-29-160-269-265-264-268-18-115-1-12-245
SOTTOSTAZIONE ELETTRICA UTENTE , S.E. TERNA E RACCORDI AEREI	COMUNE DI MONTEMILONE (PZ)	32	58-50-66-253-49-105-67



Consulenza: **Atech srl**

Proponente: NAUSICAA Srl

STUDIO DI IMPATTO AMBIENTALE

Progetto per la realizzazione di un impianto eolico costituito da 11 turbine e relative opere di connessione da realizzarsi nei comuni di Venosa e Montemilone (PZ)

Il Preventivo di connessione dell'impianto eolico in progetto, prevede che l'impianto eolico venga collegato in antenna a 150 kV sulla futura Stazione Elettrica di Trasformazione (SE) della RTN 380/150 kV da inserire in entra-esce sulla linea 380 kV Genzano-Bisaccia.

Il nuovo elettrodotto in antenna a 150 kV per il collegamento della centrale alla S.E. della RTN, costituirà impianto di utenza di connessione, mentre lo stallo arrivo produttore a 150 kV nella suddetta stazione costituirà impianto di rete per la connessione.

Nell'allegato A.17.1.2 - Quadro di Riferimento Progettuale, sono meglio descritte, ed inquadrare dal punto di vista territoriale, le opere annesse all'impianto da realizzare.



3.2. Conformità agli strumenti programmatici regionali

3.2.1. Rete NATURA 2000

Natura 2000 è il nome che il Consiglio dei Ministri dell'Unione Europea ha assegnato ad un sistema coordinato e coerente (una "rete") di aree destinate alla conservazione della diversità biologica presente nel territorio dell'Unione stessa ed in particolare alla tutela di una serie di habitat e specie animali e vegetali indicati negli allegati I e II della Direttiva "Habitat" e delle specie di cui all'Allegato I della Direttiva "Uccelli" e delle altre specie migratrici che tornano regolarmente in Italia.

La Rete Natura 2000, ai sensi della Direttiva "Habitat" (art.3), è costituita dalle Zone Speciali di Conservazione (ZSC) e dalle Zone di Protezione Speciale (ZPS). Attualmente la "rete" è composta da due tipi di aree: le Zone di Protezione Speciale, previste dalla Direttiva "Uccelli", e i Siti di Importanza Comunitaria proposti (SIC); tali zone possono avere tra loro diverse relazioni spaziali, dalla totale sovrapposizione alla completa separazione.

L'individuazione dei siti da proporre è stata realizzata in Italia dalle singole Regioni e Province autonome in un processo coordinato a livello centrale. Essa ha rappresentato l'occasione per strutturare una rete di referenti scientifici di supporto alle Amministrazioni regionali, in collaborazione con le associazioni scientifiche italiane di eccellenza (l'Unione Zoologica Italiana, la Società Botanica Italiana, la Società Italiana di Ecologia).

Le attività svolte, finalizzate al miglioramento delle conoscenze naturalistiche sul territorio nazionale, vanno dalla realizzazione delle check-list delle specie alla descrizione della trama vegetazionale del territorio, dalla realizzazione di banche dati sulla distribuzione delle specie all'avvio di progetti di monitoraggio sul patrimonio naturalistico, alla realizzazione di pubblicazioni e contributi scientifici e divulgativi.





Figura 3-4: Siti Rete Natura 2000 in Regione Basilicata

I siti afferenti alla direttiva Habitat 92/43/CEE sono stati inizialmente identificati come p.SIC (Siti di Interesse Comunitario proposti) dalle Regioni delegate ai sensi del D.P.R. n. 357/99. Successivamente, sono stati valutati e inseriti nell'elenco dei SIC (Siti di Interesse Comunitario) dalla Commissione Europea mediante pubblicazione sulla Gazzetta Ufficiale dell'Unione Europea. Solo in seguito alla approvazione di Misure di Tutela e Conservazione (M.T.C.) o Piani di gestione (P.d.G) da parte delle Regioni i SIC sono stati designati mediante Decreto ministeriale come Zone Speciali di Conservazione (ZSC). Tutti i siti della Regione Basilicata sono ZSC.

Progetto per la realizzazione di un impianto eolico costituito da 11 turbine e relative opere di connessione da realizzarsi nei comuni di Venosa e Montemilone (PZ)

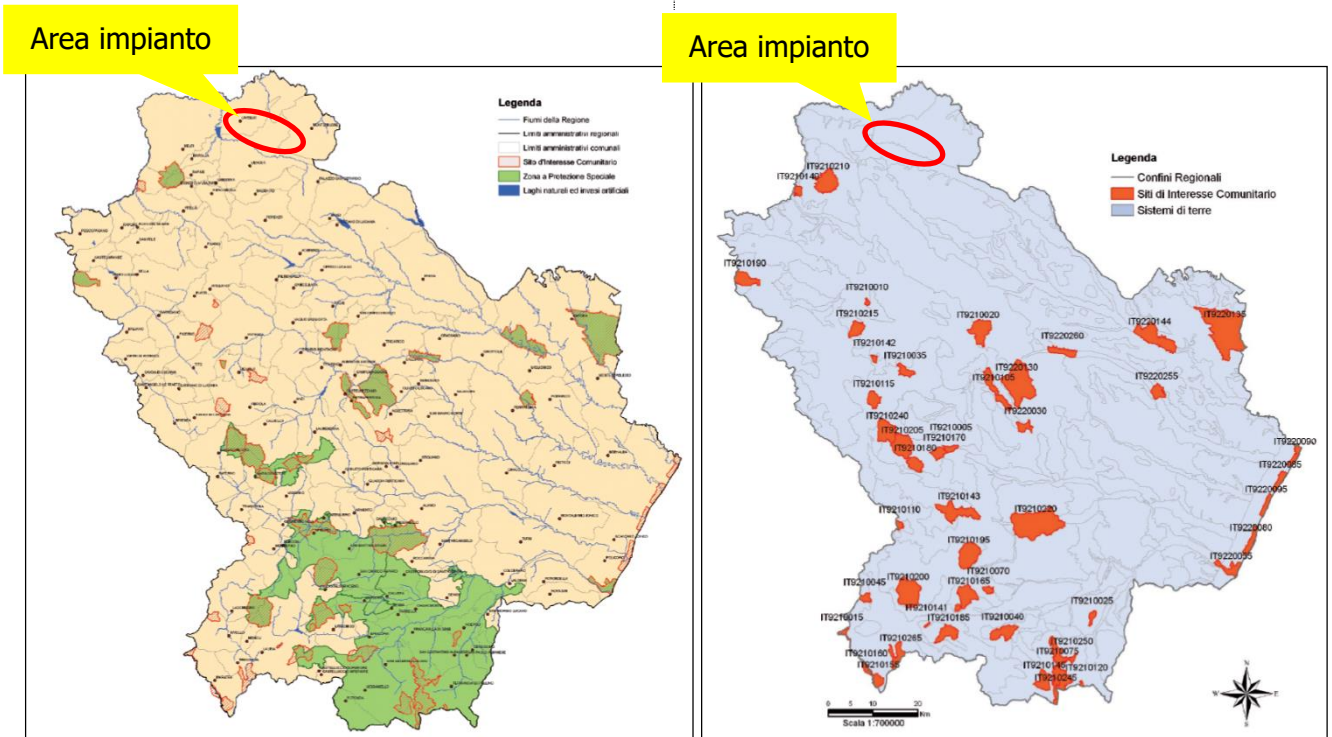

Figura 3-5: ZSC Basilicata – Fonte <http://rsdi.regione.basilicata.it/viewGis/>



Figura 3-6: Aree Rete Natura 2000 e layout di progetto

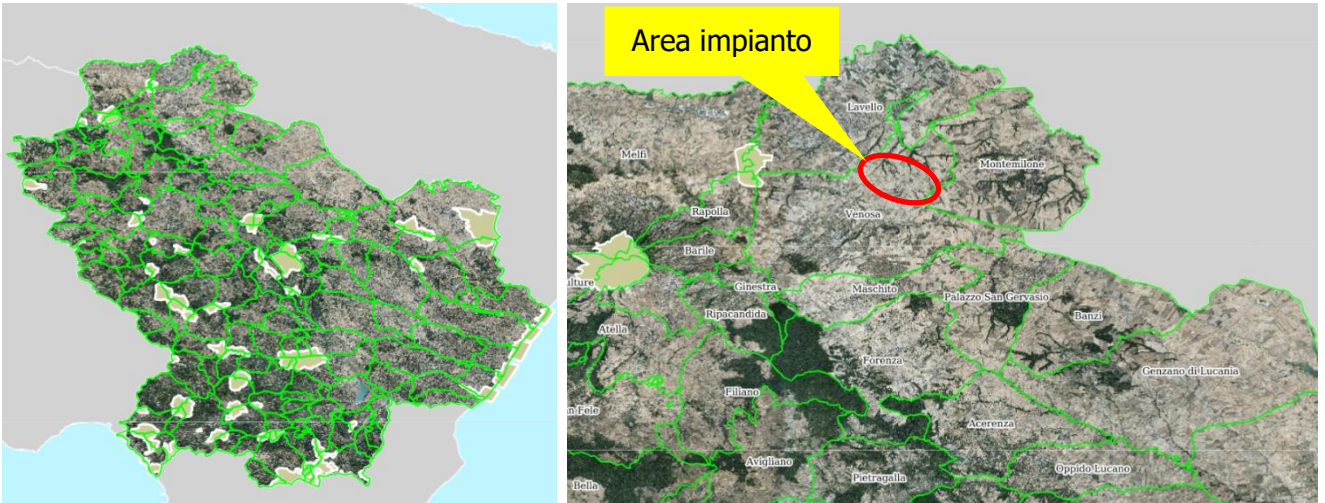

Dalla cartografia sopra riportata si evince che l'impianto in progetto non ricade in aree della Rete Natura 2000, in particolare l'impianto dista circa 12.500 m dal sito ZSC IT9210201 "Lago del Rendina", circa 10.000 m dal sito SIC IT9150041 "Valloni di Spinazzola" e circa 24.000 m dal Parco Naturale Regionale del Vulture.

3.2.2. Aree IBA

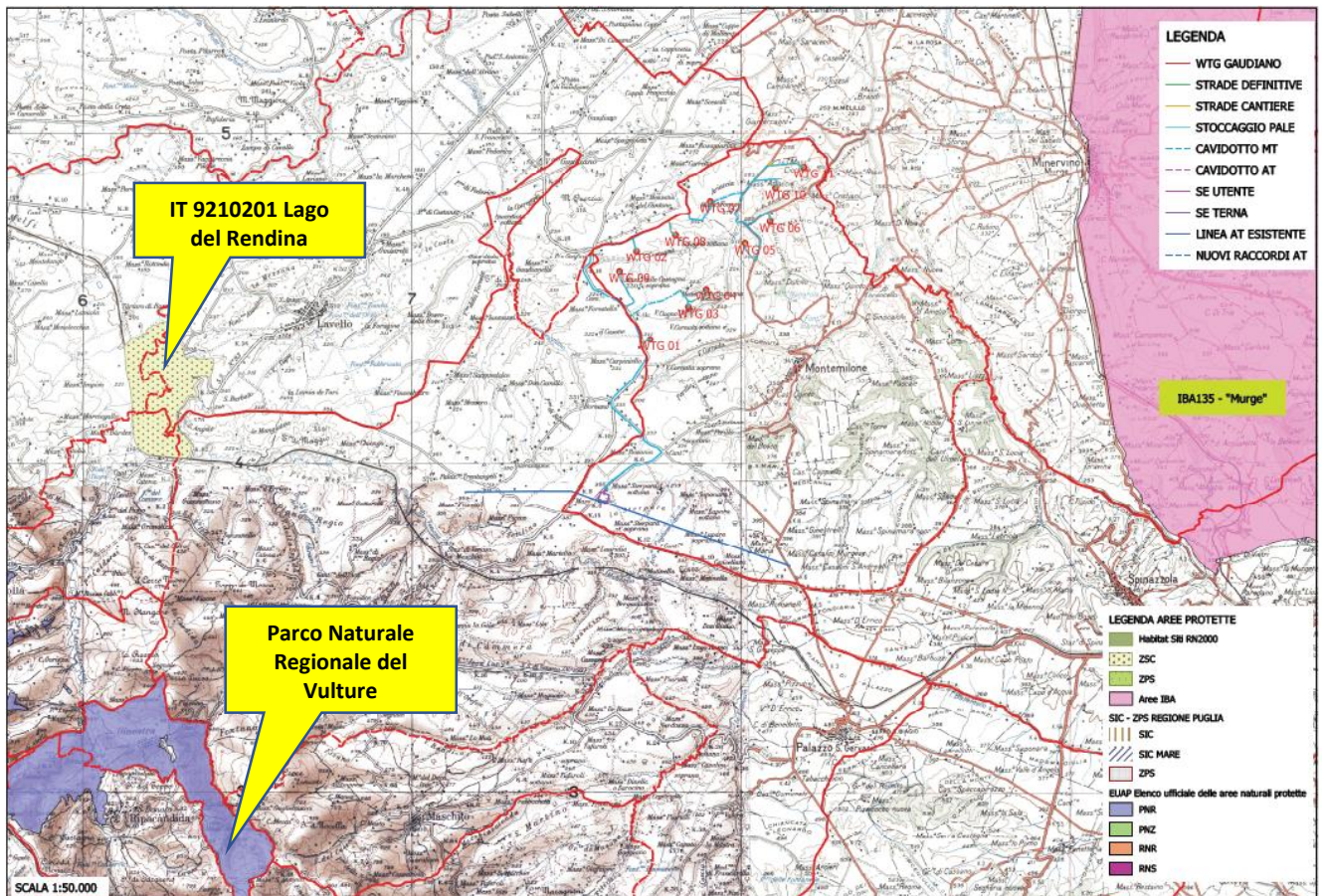
La Direttiva 92/43/CEE cosiddetta "Direttiva Habitat", disciplina le procedure per la realizzazione del progetto di rete ecologica Natura 2000; essa ha previsto il censimento, su tutto il territorio degli Stati membri, degli habitat naturali e seminaturali e degli habitat delle specie faunistiche inserite negli allegati della stessa Direttiva. La direttiva, recepita con D.P.R. 357/97, ha dato vita al programma di ricerca nazionale denominato Progetto Bioitaly per l'individuazione e delimitazione dei Siti di Importanza Comunitaria proposti (pSIC) e delle Zone a Protezione Speciale (ZPS) individuate ai sensi della Direttiva Comunitaria 79/409/CEE cosiddetta "Direttiva Uccelli", come siti abitati da uccelli di interesse comunitario che vanno preservati conservando gli habitat che ne favoriscono la permanenza.

L'acronimo I.B.A. – Important Bird Areas – identifica i luoghi strategicamente importanti per la conservazione delle oltre 9.000 specie di uccelli ed è attribuito da BirdLife International, l'associazione internazionale che riunisce oltre 100 associazioni ambientaliste e protezioniste.

Nate dalla necessità di individuare le aree da proteggere attraverso la Direttiva Uccelli n. 409/79, che già prevedeva l'individuazione di "Zone di Protezione Speciali per la Fauna", le aree I.B.A. rivestono oggi grande importanza per lo sviluppo e la tutela delle popolazioni di uccelli che vi risiedono stanzialmente o stagionalmente.

Le aree I.B.A., per le caratteristiche che le contraddistinguono, rientrano spessissimo tra le zone protette anche da altre direttive europee o internazionali come, ad esempio, la convenzione di Ramsar.

Le aree I.B.A. sono:

- siti di importanza internazionale per la conservazione dell'avifauna;
- individuate secondo criteri standardizzati con accordi internazionali e sono proposte da enti no profit (in Italia la L.I.P.U.);



- da sole, o insieme ad aree vicine, le I.B.A. devono fornire i requisiti per la conservazione di popolazioni di uccelli per i quali sono state identificate;
- appropriate per la conservazione di alcune specie di uccelli;
- parte di una proposta integrata di più ampio respiro per la conservazione della biodiversità che include anche la protezione di specie ed habitat.

Pur non essendo considerate delle aree naturali protette, l'inventario delle IBA di BirdLife International, fondato su criteri ornitologici quantitativi, è stato riconosciuto dalla Corte di Giustizia Europea (sentenza C-3/96 del 19 maggio 1998) come strumento scientifico per l'identificazione dei siti da tutelare come ZPS. Esso rappresenta quindi il sistema di riferimento nella valutazione del grado di adempimento alla Direttiva Uccelli, in materia di designazione di ZPS. Si tratta di siti individuati in tutto il mondo, sulla base di criteri ornitologici applicabili su larga scala, da parte di associazioni non governative che fanno parte di BirdLife International. Grazie a questo programma, molti paesi sono ormai dotati di un inventario dei siti prioritari per l'avifauna ed il programma IBA si sta attualmente completando addirittura a livello continentale.

In Italia l'inventario delle IBA è stato redatto dalla LIPU che dal 1965 opera per la protezione degli uccelli del nostro paese. Le IBA vengono individuate essenzialmente in base al fatto che ospitano una frazione significativa delle popolazioni di specie rare o minacciate oppure che ospitano eccezionali concentrazioni di uccelli di altre specie.

Nel 2° "Inventario I.B.A.", la LIPU ha identificato in Italia 172 IBA.

Di queste aree 7 interessano il territorio della Basilicata sovrapponendosi parzialmente alle ZPS designate ai sensi della Direttiva 79/409/CEE "Uccelli":

- 137 – "Dolomiti di Pietrapertosa";
- 138 – "Bosco della Manferrara";
- 139 – "Gravine";
- 141 – "Val d'Agri";
- 195 – "Pollino e Orsomarso";
- 196 – "Calanchi della Basilicata";



- 209 – “Fiumara di Atella”.



Figura 3-7: Aree IBA regione Basilicata

Come rappresentato dalla cartografia proposta l'intervento non interferisce con le IBA della Regione Basilicata, si sottolinea inoltre che nessuna delle aree IBA appartenenti al territorio regionale Lucano rientrano nelle aree contermini l'impianto (la IBA135 Murge della Regione Puglia dista circa 8 km).

3.2.3. Aree EUAP

La Legge 6 dicembre 1991 n. 394 "Legge quadro sulle aree protette" pubblicata sul Supplemento ordinario alla Gazzetta Ufficiale del 13 dicembre 1991 n. 292, costituisce uno strumento organico per la disciplina normativa delle aree protette.

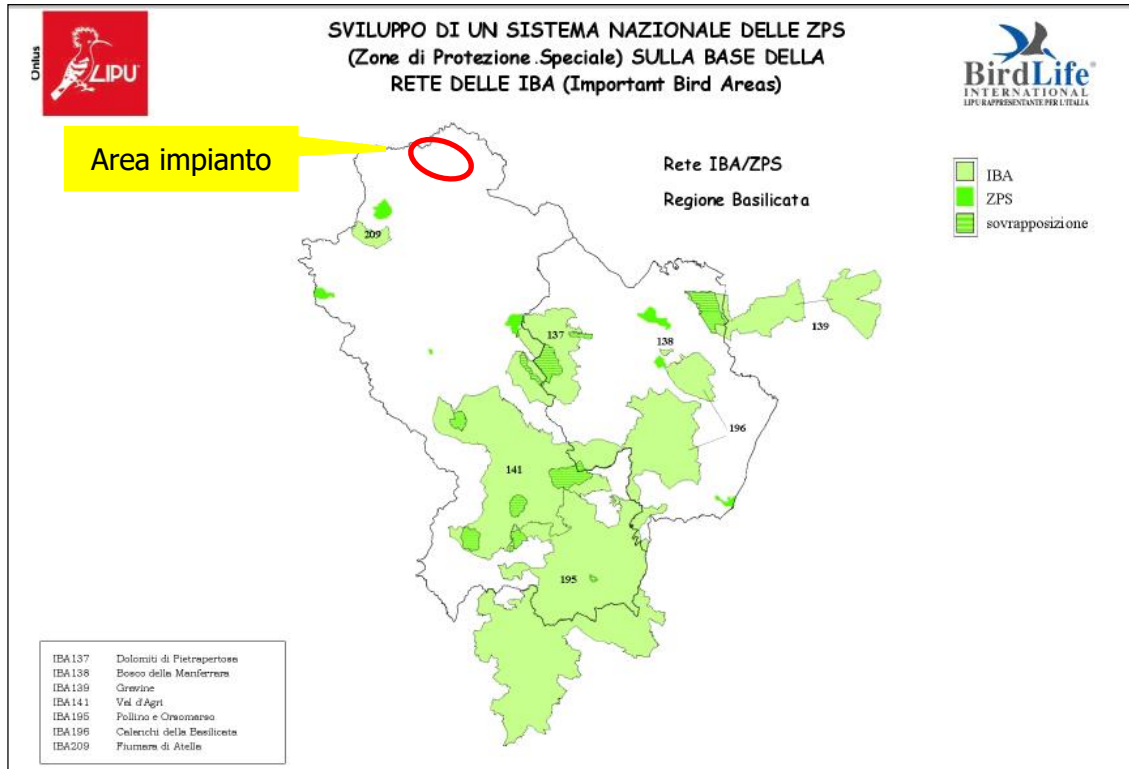
L'art. 1 della Legge "detta principi fondamentali per l'istituzione e la gestione delle aree naturali protette, al fine di garantire e di promuovere, in forma coordinata, la conservazione e la valorizzazione del patrimonio naturale del paese".



Per patrimonio naturale deve intendersi quello costituito da: formazioni fisiche, geologiche, geomorfologiche e biologiche, o gruppi di esse, che hanno rilevante valore naturalistico e ambientale. I territori che ospitano gli elementi naturali citati, specialmente se vulnerabili, secondo la 394/91 devono essere sottoposti ad uno speciale regime di tutela e di gestione, allo scopo di perseguire le seguenti finalità:

- a) conservazione di specie animali o vegetali, di associazioni vegetali o forestali, di singolarità geologiche, di formazioni paleontologiche, di comunità biologiche, di biotipi, di valori scenici e panoramici, di processi naturali, di equilibri idraulici e idrogeologici, di equilibri ecologici;
- b) applicazione di metodi di gestione o di restauro ambientale idonei a realizzare una integrazione tra uomo e ambiente naturale, anche mediante la salvaguardia dei valori antropologici, archeologici, storici e architettonici e delle attività agro-silvo-pastorali e tradizionali;
- c) promozione di attività di educazione, di formazione e di ricerca scientifica, anche interdisciplinare, nonché di attività ricreative compatibili;
- d) difesa e ricostituzione degli equilibri idraulici e idrogeologici.

L'art. 2 della Legge fornisce una classificazione delle aree naturali protette, che di seguito si riporta:

- **Parchi nazionali.** Sono costituiti da aree terrestri, fluviali, lacuali o marine che contengono uno o più ecosistemi intatti o anche parzialmente alterati da interventi antropici; una o più formazioni fisiche, geologiche, geomorfologiche, biologiche, di rilievo internazionale o nazionale per valori naturalistici, scientifici, estetici, culturali, educativi e ricreativi tali da richiedere l'intervento dello Stato ai fini della loro conservazione per le generazioni presenti e future.
- **Parchi naturali regionali e interregionali.** Sono costituiti da aree terrestri, fluviali, lacuali ed eventualmente da tratti di mare prospicienti la costa, di valore naturalistico e ambientale, che costituiscono, nell'ambito di una o più regioni limitrofe, un sistema omogeneo, individuato dagli assetti naturalistici dei luoghi, dai valori paesaggistici e artistici e dalle tradizioni culturali delle popolazioni locali.
- **Riserve naturali.** Sono costituite da aree terrestri, fluviali, lacuali o marine che contengono una o più specie naturalisticamente rilevanti della flora e della fauna, ovvero presentino uno o più ecosistemi importanti per la diversità biologica o per la conservazione delle risorse genetiche. Le



riserve naturali possono essere statali o regionali in base alla rilevanza degli elementi naturalistici in esse rappresentati.

- Zone umide di interesse internazionale. Sono costituite da aree acquitrinose, paludi, torbiere oppure zone naturali o artificiali d'acqua, permanenti o transitorie comprese zone di acqua marina la cui profondità, quando c'è bassa marea, non superi i sei metri e che, per le loro caratteristiche, possono essere considerate di importanza internazionale ai sensi della convenzione di Ramsar.
- Altre aree naturali protette. Sono aree (oasi delle associazioni ambientaliste, parchi suburbani ecc.) che non rientrano nelle precedenti classi. Si dividono in aree di gestione pubblica, istituite cioè con leggi regionali o provvedimenti equivalenti, e aree a gestione privata, istituite con provvedimenti formali pubblici o con atti contrattuali quali concessioni o forme equivalenti.
- Zone di protezione speciale (ZPS). Designate ai sensi della direttiva 79/409/CEE, sono costituite da territori idonei per estensione e/o localizzazione geografica alla conservazione di uccelli delle specie di cui all'Allegato n.1 della direttiva citata, concernente la conservazione degli uccelli selvatici.
- Zone speciali di conservazione (ZSC). Designate ai sensi della direttiva 92/43/CEE, sono costituite da aree naturali, geograficamente definite e con superficie delimitata, che:
 - a) contengono zone terrestri o acquatiche che si distinguono grazie alle loro caratteristiche geografiche, abiotiche e biotiche, naturali o seminaturali (habitat naturali) e che contribuiscono in modo significativo a conservare, o ripristinare, un tipo di habitat natural o una specie della flora e della fauna selvatiche di cui all'allegato I e II della direttiva 92/43/CEE, relativa alla conservazione degli habitat naturali e seminaturali e della flora e della fauna selvatiche in uno stato soddisfacente a tutelare la diversità biologica nella regione paleartica mediante la protezione degli ambienti alpino, appenninico e mediterraneo;
 - b) sono designate dallo Stato mediante un atto regolamentare, amministrativo e/o contrattuale e nelle quali sono applicate le misure di conservazione necessarie al mantenimento o al ripristino, in uno stato di conservazione soddisfacente, degli habitat naturali e/o delle popolazioni delle specie per cui l'area naturale è designata. Tali aree vengono indicate come Siti di importanza comunitaria (SIC) e, indicate dalle leggi 394/91 e



979/82, costituiscono aree la cui conservazione attraverso l'istituzione di aree protette è considerata prioritaria.

In base alla 394/91 è stato istituito l'"Elenco Ufficiale delle Aree protette", presso il Ministero dell'Ambiente e della Tutela del Territorio e del Mare, nel quale vengono iscritte tutte le aree che rispondono ai criteri stabiliti dal Comitato Nazionale per le aree protette, istituito ai sensi dell'art.3.

Il Ministero dell'Ambiente e della Tutela del Territorio e del Mare provvede a tenere aggiornato l'Elenco Ufficiale delle aree protette e rilascia le relative certificazioni. A tale fine le Regioni e gli altri soggetti pubblici o privati che attuano forme di protezione naturalistica di aree sono tenuti ad informare il Ministero dell'Ambiente e della Tutela del Territorio e del Mare secondo le modalità indicate dal Comitato.

La conferenza permanente per i rapporti tra lo Stato, le Regioni e le Province autonome di Trento e Bolzano ha approvato, il 17 dicembre 2009, il "6° Aggiornamento dell'elenco ufficiale delle aree naturali protette", ai sensi del combinato disposto dell'art. 3, comma 4, lett. c) della L. 394/91, e dell'art. 7, comma 1, del D.Lgs. 28 agosto 1997, n. 281" (G.U. n.125 del 31/05/2010).

L'Elenco raccoglie tutte le aree naturali protette, marine e terrestri, che rispondono ad alcuni criteri ed è periodicamente aggiornato a cura del Ministero dell'Ambiente e della Tutela del Territorio e del Mare - Direzione per la Conservazione della Natura. Pertanto, l'elenco ufficiale delle aree naturali protette attualmente in vigore è quello relativo al 6° Aggiornamento approvato con Delibera della Conferenza Stato Regioni del 17.12.2009 e pubblicato nella Gazzetta Ufficiale n. 125 del 31.05.2010.

Nella Regione Basilicata il patrimonio naturale, costituisce una ricchezza molto importante, tale da rappresentare l'elemento trainante dello sviluppo economico regionale. Il 30% del territorio regionale è area protetta con due parchi nazionali, tre parchi regionali e sei riserve naturali.

La Regione Basilicata con la Legge Regionale 28 giugno 1994 n. 28, in attuazione della legge 394/91, ha tutelato l'ambiente naturale in tutti i suoi aspetti e ne ha promosso e disciplinato l'uso sociale e pubblico. Lo scopo della salvaguardia delle risorse naturalistiche, paesaggistiche ed ecologiche è perseguito nella prospettiva di un miglioramento della qualità di vita dei cittadini, del conseguimento di obiettivi di sviluppo socio-economico delle popolazioni locali e di recupero e valorizzazione delle loro espressioni storiche e culturali, anche con la sperimentazione di attività produttive attinenti la vocazione agro-silvo-pastorale presente nel territorio.



Nel perseguimento di tale finalità la Regione, ai sensi della L.R. 28/1994, ha istituito le seguenti aree naturali protette, distinte in Parchi Naturali e Riserve Naturali.

Parchi Nazionali:

- Parco Nazionale del Pollino: istituito con D.M. 15/11/93, comprende 24 comuni del territorio regionale (oltre quelli del versante calabro). La normativa di salvaguardia nelle more della redazione del Piano del parco è di competenza dell'Ente parco del Pollino. Sul territorio di 13 dei 24 comuni compresi nel parco è tuttora vigente il Piano Territoriale di Coordinamento, approvato con valenza di Piano Paesistico. La Regione Basilicata è interfaccia dell'Ente parco nella gestione del parco medesimo attraverso l'Ufficio Tutela della natura del Dipartimento Ambiente, Territorio, Politiche della Sostenibilità.
- Parco Nazionale dell'Appennino Lucano, Val d'Agri e Lagonegrese: tale parco è stato istituito con Decreto del presidente della Repubblica nel dicembre 2008 e pubblicata sulla G.U. n. 55 il 5 marzo 2008. La sua istituzione è stata anticipata nelle Legge Quadro sui parchi e le Aree Protette n. 394/91, che includeva l'area nell'elenco di quelle individuate come parchi nazionali da istituire.

Su parte del territorio compreso nel Parco Nazionale è vigente il Piano Territoriale Paesistico di area vasta di Sellata – Volturino – Madonna di Viggiano e quello del Sirino, approvati con Legge Regionale n. 3/90. La Regione Basilicata è deputata a coadiuvare il Ministero nella gestione del Parco attraverso l'Ufficio Tutela della Natura. Il nuovo parco della Val d'Agri-Lagonegrese "fa da cerniera tra i parchi nazionali del Cilento e del Pollino, ed oltre ad unificare l'ambiente naturale di tre regioni (Campania, Basilicata e Calabria) rappresenta la più vasta area protetta d'Europa". Il parco ha un'estensione di 67.564 ettari lungo l'Appennino lucano, ricade sul territorio di 29 comuni della Basilicata ed interessa 9 Comunità Montane. I comuni interessati dal Parco sono: Abriola, Brienza, Armento, Calvello, Castelsaraceno, Corleto P., Grumento N., Lagonegro, Laurenzana, Lauria, Marsiconuovo, Marsicovetere, Moliterno, Montemurro, Nemoli, Paterno, Pignola, Rivello, Roccanova, S. Chirico R., San Martino A., Sarconi, Sasso di C., Satriano di L., Spinoso, Tito, Tramutola, Viggiano.



Riserve Naturali Statali:

- Riserva Naturale Statale Agromonte Spacciaboschi: istituita con D.M. 29/03/72, si estende su di una superficie di 51 ha. Presenta i resti di una torre e di mura perimetrali e le vestigia di una chiesa di epoca bizantina coperta da una densa vegetazione forestale. Per quanto riguarda la fauna, significativa la presenza, anche saltuaria, del lupo appenninico e di numerose specie di uccelli rapaci.
- Riserva Statale Coste Castello: è stata istituita con D.M. 11/09/71, si estende per una superficie di 25 ha. Ospita una densa vegetazione forestale accompagnata da specie erbacee da fiore tra le quali l'anemone appenninico, il bucaneve, il giglio rosso e l'orchidea sambucina. La riserva comprende al suo interno il Castello di Lagopesole.
- Riserva Naturale Statale I Pisconi: istituita con D.M. 29.03.72 occupa una superficie di 148 ha. Area che ospita una ricca fauna grazie alla densa vegetazione che favorisce la riproduzione indisturbata e protetta di numerose specie animali, tra le quali lupo, gatto selvatico, donnola e faina. Il bosco, che presenta numerose specie di querce e frassini, è accompagnato da un folto sottobosco. Sono state inoltre rinvenute nell'area della riserva pitture rupestri risalenti al Paleo Mesolitico.
- Riserva Naturale Monte Croccia: istituita con D.M. 11/09/71 si estende per una superficie di 36 ha. E' un'area boscata a prevalenza di farnetto, con sottobosco rado, in cui oltre al cinghiale, si rileva la presenza di specie quali volpe, faina, donnola e tasso. Fra i rapaci si segnala la presenza dello sparpiero. Al suo interno si ritrovano i resti di un'antica città alpestre fortificata.
- Riserva Naturale Marinella Stornara: istituita nel 1977 con D.M., questa riserva natural biogenetica ricade in un'area di 45 ettari nel Comune di Bernalda.
- Riserva Naturale Statale Metaponto: istituita con D.M. del 29/03/72, ricade nel comune di Bernalda, è riserva naturale biogenetica statale, per la presenza di ristagni retrodunali. Si estende su 240 ettari tra le foci del Bradano e del Basento. Costituisce una fascia boscata di protezione a preminente formazione artificiale, caratterizzata da una associazione tipica di altre specie mediterranee.
- Riserva Naturale Statale Grotticelle: è stata istituita con D.M. 11/09/71, si estende per 209 ha nel Comune di Rionero in Vulture. E' oasi di protezione faunistica ai sensi della L.R. n. 39 del 1979. E'



un'area di notevole interesse scientifico, che presenta nella flora e nell'entomofauna aspetti ed elementi asiatico-balcanici. Di grande interesse anche le formazioni forestali dell'area.

- Riserva Naturale Rubbio: è riserva statale, ricade nel Comune di Francavilla sul Sinni. Si estende su di un'area di circa 211 ha. È stata istituita con D.M. del 29/03/1972. Nel bosco Rubbio di Francavilla sul Sinni vegeta uno degli ultimi relitti forestali della consociazione Fagus-Abies, collocata sulle pendici lucane del Pollino.

Parchi Naturali Regionali:

Parco Archeologico storico – naturale delle Chiese rupestri del Materano: il parco è stato istituito con Legge Regionale n. 11/90, con relativa denominazione e normativa di salvaguardia. In seguito con Legge Regionale n. 2/98, la precedente è stata adeguata alle intervenute Legge 394/91 e Legge Regionale n. 28/94. Il territorio del "Parco Regionale Archeologico Storico Naturale delle Chiese Rupestri del Materano" ricade, per oltre seimila ettari, nei Comuni di Matera e Montescaglioso, che ne rappresentano i vertici urbani, posti a nord ed a sud dell'area protetta.

Parco Naturale di Gallipoli Cognato – Piccole Dolomiti Lucane: istituito con Legge regionale n. 47/97 con la relativa normativa di salvaguardia, la sua perimetrazione coincide con quella del vigente Piano Territoriale Paesistico di area vasta, comprendente i comuni di Pietrapertosa, Castelmezzano, Accettura, Calciano ed Oliveto Lucano.

Parco Regionale del Vulture (Deliberazione di Giunta Regionale n. 1015 del 24/07/2007): l'area dell'istituendo Parco, già vincolato con la Legge n. 1497/39 (Laghi di Monticchio), è soggetta al D.M. 18/04/85 e al successivo piano paesistico.

Riserve Naturali Regionali:

Riserva Naturale Regionale Abetina di Laurenzana: in questa riserva è da evidenziare la presenza dell'abete bianco, una specie glaciale relitta molto diffusa durante l'era della glaciazione, attualmente riscontrabile in pochi siti quali l'abetina di Ruoti ed il Pomo.

Riserva Naturale Regionale Lago Pantano di Pignola: è un lago artificiale situato lungo una rotta di migrazioni, pertanto ospita una grande varietà di uccelli. È stata scoperta la presenza di alcuni insetti ed elementi di flora e di fauna endemici di estremo interesse.



Riserva Naturale Regionale Lago Laudemio (Remmo): è un lago morenico, quindi creato dalle glaciazioni: il ghiaccio ha scavato una morena dove si è formato il lago. La riserva è caratterizzata dalla presenza di particolari specie vegetali ed animali.

Riserva Naturale Regionale Lago Piccolo di Monticchio: con L.R. n. 9 del 1984 è stato delimitato il bacino idrominerario del Vulture e sono state definite le norme per la sua protezione. Il Lago Piccolo e l'annesso patrimonio forestale sono divenuti, con D.P.G.R n. 1183 del 1984, riserva naturale regionale per una estensione di circa 187 ha. Infine nell'ambito della L.R. n. 28 del 1994, all'art. 10, è individuata l'area naturale protetta Vulture – S. Croce – Bosco Grande e l'area Lago Grande e Lago Piccolo di Monticchio. La foresta di Monticchio, che abbraccia in complesso una superficie di 2368 ettari, si estende su oltre 2068 ettari in territorio del comune di Atella e su 229 ettari in territorio del comune di Rionero in Vulture.

Riserva Naturale orientata Regionale di San Giuliano: l'area della Riserva naturale orientata "San Giuliano", comprende i territori del Comune di Matera, Miglionico e Grottole. L'area, estesa per oltre 1000 ettari, appartiene al demanio dello Stato ed è in concessione al Consorzio di Bonifica di Bradano e Metaponto. Nel 1989 il WWF Italia ha ottenuto, a seguito di un'apposita convenzione con il Consorzio, la gestione naturalistica dell'area. Ai sensi della L.R. 28/94 è stata istituita, con apposito provvedimento legislativo regionale n. 39/2000, una Riserva Naturale Orientata con lo scopo di rafforzare le azioni di tutela e salvaguardia dell'intera area.

Riserva Naturale orientata Regionale Bosco Pantano di Policoro: area costiera del Metaponto in cui è presente la residua parte del bosco litoraneo riconosciuto come habitat di particolare valore naturalistico e storico. La riserva è stata istituita con legge regionale 8 settembre 1999, n. 28;

Riserva Naturale Regionale Calanchi di Montalbano.

Come si evince dalla immagine seguente il sito naturalistico più prossimo è il Parco Naturale Regionale del Vulture, distante circa 24.000 m.





Figura 3-8: Aree Rete Natura 2000 e layout di progetto

L'impianto e le relative opere connesse non incidono direttamente su nessuna delle Aree EUAP della Regione Basilicata.

3.2.4. Oasi WWF

In Regione Basilicata il WWF ha istituito n. 3 OASI, mediante le quali ha protetto 1476 ettari di territorio prevalentemente naturale. Prima per istituzione l'Oasi Pantano del Pignola nata nel 1988 e ultima l'Oasi del Bosco di Policoro che risale al 1995.

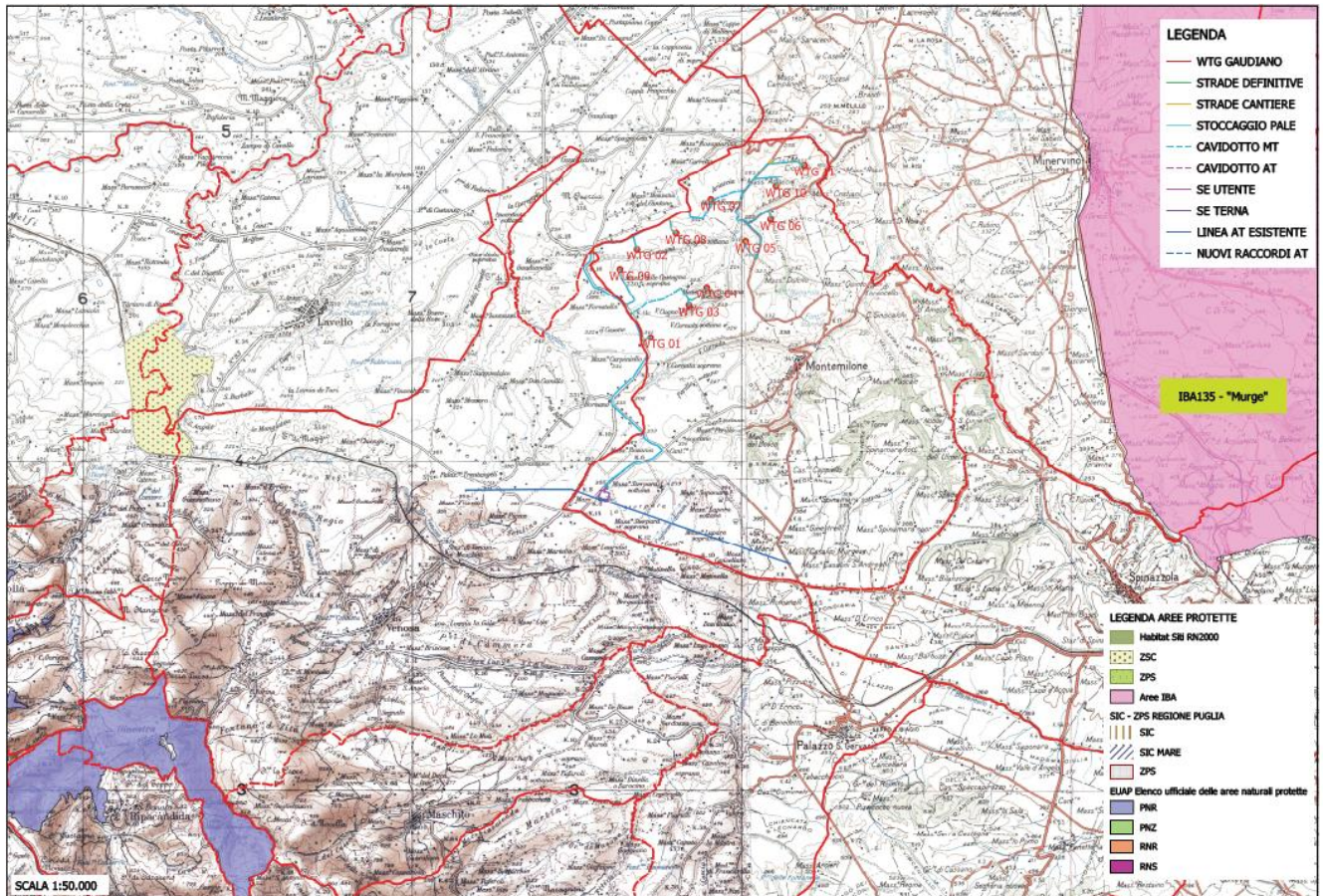
Le specie prevalenti delle Oasi della Basilicata sono le 2000 specie di coleotteri, tra cui la rara *Rosalia alpina*, e 170 specie di uccelli che vivono nella giungla costiera dell'Oasi del Bosco di Policoro, la tartaruga marina che viene curata nel Centro di Recupero per Animali Selvatici della medesima



Oasi, il capovaccaio che vive in una delle rare zone umide dell'Appennino centrale: l'Oasi Pantano di Pignola.

Nell'Oasi del Bosco di Policoro, per aumentare la diffusione dell'educazione ambientale, è presente il Centro di Educazione Ambientale "Bosco di Policoro", uno stagno didattico ed è presente anche un vero e proprio Pronto Soccorso per gli animali feriti dai cacciatori, così come nell'Oasi Pantano di Pignola.

L'Oasi WWF di Policoro si trova in un Sito d'Importanza Comunitaria e in una Zona di Protezione Speciale (SIC-ZPS IT9220055) nei Comuni di Policoro e Rotondella (MT).

L'area dell'Oasi si estende per circa 21 ettari all'interno della Riserva Naturale Regionale e racchiude uno degli ultimi boschi allagati costieri del nostro Paese. Dei 1.600 ettari esistenti fino al 1931, ne restano appena 680 e la ridotta superficie rimasta è ancora esposta a sfruttamenti antropici e siccità.

Nell'Oasi di Policoro le pozze d'acqua vanno in secca sempre più frequentemente, causando la scomparsa di specie animali legate al bosco di pianura e la perdita di un ambiente oramai rarissimo in Italia.

La Riserva Naturale Regionale Oasi WWF Pantano di Pignola si trova in un Sito d'Importanza Comunitaria e in una Zona di Protezione Speciale (SIC-ZPS IT9210142) nel Comune di Pignola (Pz).

E' anche Area RAMSAR.

L'area si estende per circa 155 ettari a 750 m s.l.m. La diversa profondità delle acque, la presenza di prati mesofili a contatto con le aree coltivate ed i boschi circostanti, hanno contribuito all'instaurarsi di una copertura vegetale ricca e varia e un differenziamento di nicchie ecologiche, che hanno reso il lago uno degli ambienti regionali a maggiore diversità biotica.

L'Oasi WWF del Lago di San Giuliano si trova in una Zona di Protezione Speciale (ZPS IT9220144) e in un Sito d'Importanza Comunitaria (SIC IT9220144) nei Comuni di Grottole, Miglionico e Matera.

L'area si estende per circa 1.300 ettari ed è una delle più importanti zone umide della Basilicata. La varietà di ambienti ed habitat della Riserva favorisce la presenza di una fauna diversificata, soprattutto per quel che concerne le specie ornitiche, tra le quali cicogne, gru, spatole, aironi rossi, aironi bianchi maggiori, morette tabaccate, avocette, cavalieri d'Italia.





Figura 3-9: Oasi WWF sul territorio lucano – Fonte <https://www.wwf.it/oasi/>

Nessuna Oasi del WWF della Regione Basilicata rientra nell'area di progetto.

3.2.5. Sistema ecologico funzionale territoriale della Regione Basilicata

Il concetto di biodiversità è stato definito nel 1992 durante la conferenza di Rio de Janeiro come "La variabilità degli organismi viventi di ogni origine, compresi gli ecosistemi terrestri, marini ed altri ecosistemi acquatici, ed i complessi ecologici di cui fanno parte; includendo perciò le diversità nell'ambito delle specie, e tra le specie e gli ecosistemi". La diversità biologica si manifesta a tre principali livelli gerarchici tra loro strettamente collegati: diversità genetica: variazione dei geni nell'ambito di una specie, comprendendo la variazione genetica all'interno di una popolazione e quella tra popolazioni della stessa specie. diversità specifica: varietà delle specie esistenti entro un'area o una regione diversità tra ecosistemi: differenziazione degli ambienti fisici e dei raggruppamenti di organismi (piante, animali e microrganismi) e dei processi e interazioni che si stabiliscono tra loro.

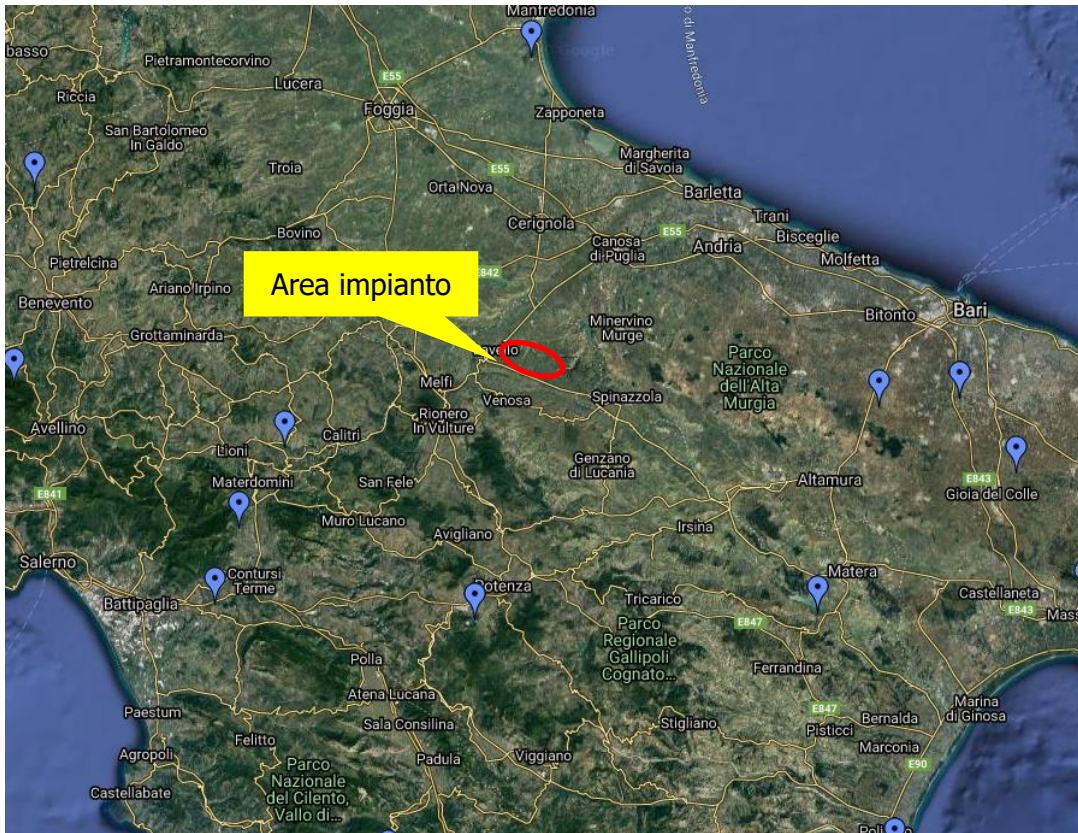

Nell'ultimo decennio la tutela della biodiversità ha riscosso sempre maggior interesse a livello internazionale. L'approccio si è anche evoluto dalla dimensione della tutela diretta delle singole specie a quella della tutela degli habitat necessari alla loro sopravvivenza e quindi dei processi naturali dai quali dipende la sopravvivenza degli ecosistemi, superando la logica di confinare la conservazione all'interno delle Aree protette.

Gli effetti delle azioni antropiche che danneggiano biodiversità sono molteplici e a più livelli, ma in particolare la combinazione della riduzione e della frammentazione degli habitat naturali costituisce un elemento fondante dell'attuale crisi globale della biodiversità. La frammentazione può essere definita come il processo che genera una progressiva riduzione della superficie degli ambienti naturali e un aumento del loro isolamento: le superfici naturali vengono, così, a costituire frammenti spazialmente segregati e progressivamente isolati inseriti in una matrice territoriale di origine antropica.

Tale fenomeno presenta due elementi:

- la RIDUZIONE della quantità totale di un dato tipo di habitat e
- la RIPARTIZIONE intesa come disposizione nello spazio di porzioni di habitat in elementi isolati e di minori dimensioni.

Il processo di frammentazione del territorio ha portato alla strutturazione di "ecomosaici" a diverso grado di eterogeneità.

Le cause principali del processo di frammentazione degli ambienti naturali sono da attribuire sia alla crescita urbana che all'organizzazione territoriale delle reti infrastrutturali legate ai trasporti e ai servizi.

Da qui la necessità, sempre più rilevante di definire strategie e strumenti pianificatori per assicurare il mantenimento della biodiversità nei paesaggi frammentati, attività che richiede un'attenta analisi del pattern di uso del territorio, del modello di distribuzione degli habitat dei trend di cambiamento, delle connessioni, e di come e quanto queste rispondano alle esigenze delle specie presenti.

Il punto di forza delle reti è rappresentato dal fatto che esse divengono lo spazio per la riqualificazione e rivisitazione di territori antropizzati, in un contesto di rilettura dei processi e dei fenomeni maggiormente integrato, volto a promuovere a livello delle amministrazioni locali, in maniera organica, incisiva ed estensiva, quelle buone pratiche di gestione del territorio rurale da anni



auspicata a livello normativo ma sinora applicate in maniera discontinua e contraddittoria, con pochi effetti visibili sulla qualità dell'ambiente della vita della popolazione.

In conclusione **la rete ecologica, rappresenta uno schema interpretativo, applicato alla pianificazione del territorio e alla politica di conservazione della natura che ha come ricaduta immediata un aumento della qualità generale del territorio** stesso, mediante azioni di riqualificazione che tendono a collegare aree e ambiti a naturalità elevata.

Alla luce delle esperienze internazionali almeno quattro diverse interpretazioni del concetto di rete ecologica:

Rete ecologica come sistema interconnesso di habitat: obiettivi primari sono la conservazione della natura e della biodiversità, non necessariamente coincidenti con le aree protette istituzionalmente riconosciute. Questa interpretazione assume il principale indirizzo della direttiva Habitat, proteggere luoghi inseriti in un sistema continentale coordinato di biotopi tutelati in funzione della conservazione di specie minacciate. La geometria della rete assume una struttura fondata sul riconoscimento di core areas, buffer zones, corridors. Le scale delle reti di questo tipo possono essere di livello locale o sovraregionale, in funzione delle specie considerate.

Rete ecologica come sistema di parchi e riserve: l'obiettivo principale è quello di coordinare le aree protette in un'azione di governo coerente che ne coinvolga le infrastrutture di supporto ed i servizi offerti, per generare sinergie di valorizzazione, un obiettivo quindi prevalentemente di gestione territoriale. Le connessioni da incentivare possono basarsi sulla valorizzazione di corridoi ecologici esistenti o sulla ricostruzione di nuovi e sul potenziamento delle infrastrutture di collegamento tra aree protette che coinvolge i territori esterni alle aree tutelate e in particolare i Sic previsti dalla direttiva Habitat. La scala di questo tipo di rete è di livello regionale e sovraregionale, tendenzialmente nazionale. Questo approccio può essere considerato una espressione necessaria ma non sufficiente del precedente, ai fini del governo del territorio.

Rete ecologica come sistema paesistico: l'obiettivo primario è quello della conservazione e fruizione del paesaggio. Nelle applicazioni la componente vivente considerata è quella della vegetazione visibile, azzerando il ruolo della componente animale (essenziale per gli equilibri ecologici dinamici alla base delle funzioni ambientali) e dei flussi bio-geo-chimici (in particolare il ciclo dell'acqua essenziale per i rapporti tra unità ecosistemiche all'interno di un dato ecosistema). La geometria di questa rete, applicata soprattutto alla scala locale e sub-regionale, è variabile e



dipendente dalla natura e dalla forma dei paesaggi. Un ruolo importante gioca il sistema dei percorsi a basso impatto ambientale che consentono la fruizione delle risorse paesistiche e territoriali, sull'esempio delle "greenways" americane, una rete verde fatta più per l'uomo che per gli elementi naturali, ma di grande interesse anche come elemento di continuità ecologica.

Rete ecologica come scenario ecosistemico polivalente: l'obiettivo è più ampio e complesso, non solo la conservazione della natura residua, ma anche la ricostruzione di un nuovo scenario ecosistemico orientato ad un nuovo modello di sviluppo sostenibile. La geometria della rete è basata su una struttura fondamentale composta da matrici naturali di base, gangli funzionali di appoggio, fasce di connessione, agroecosistemi di appoggio ecosostenibili.

L'analisi del Sistema ecologico funzionale territoriale della Regione Basilicata passa attraverso la lettura del territorio esposta negli allegati grafici del Piano redatti dal Dipartimento ambiente, territorio e Politiche della sostenibilità della Regione Basilicata.

Si riportano di seguito gli stralci cartografici significativi per l'analisi dell'opera in progetto.



Figura 3-10: Stralcio Tavola A1: Carta sistemi delle terre

L'area di progetto, come si evince dallo stralcio sopra riportato, rientra nel Sistema delle Colline Sabbioso Conglomeratiche Orientali (C2).

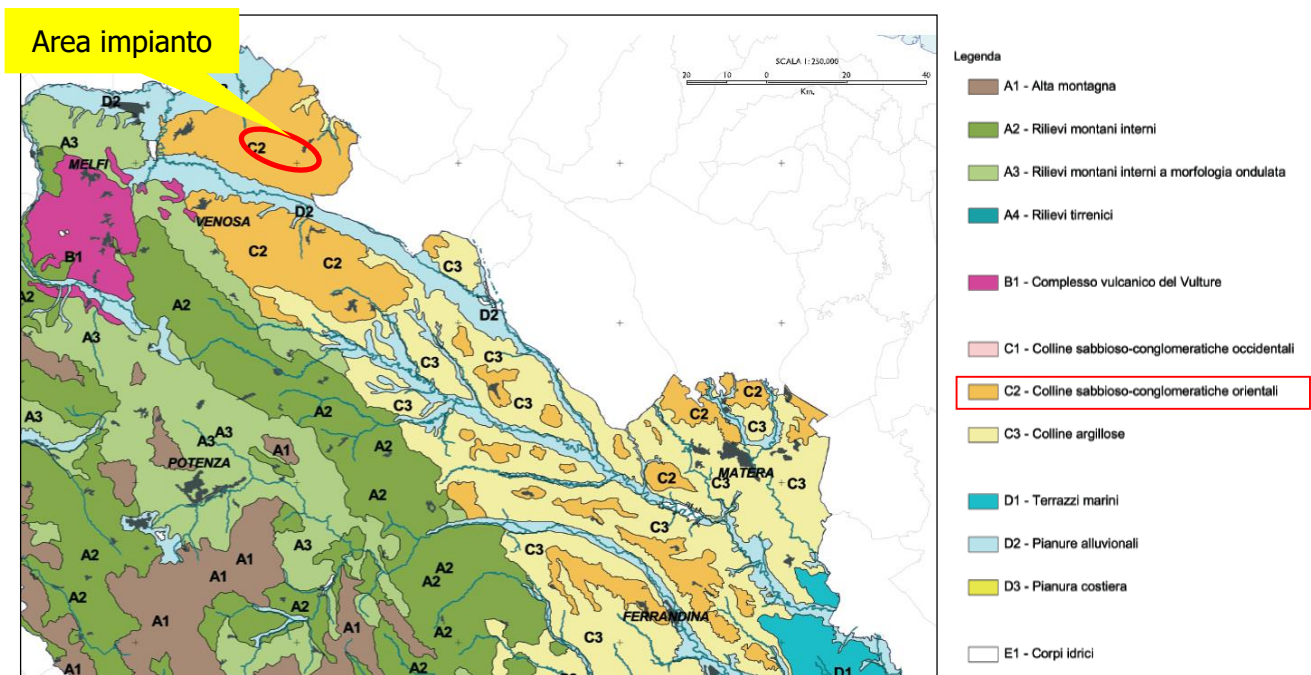

Il sistema delle Colline Sabbioso Conglomeratiche Orientali (C2) comprende i rilievi collinari orientali della fossa bradanica, su depositi marini e continentali a granulometria grossolana e, subordinatamente, su depositi sabbiosi e limosi di origine fluvio-lacustre, a quote comprese tra 100 e 850 m. I suoli delle superfici più antiche hanno profilo fortemente differenziato per rimozione completa e redistribuzione dei carbonati, lisciviazione, moderata rubefazione e melanizzazione, talora vertisolizzazione. Nelle superfici più instabili i suoli sono poco evoluti. L'uso del suolo prevalente è agricolo, con seminativi asciutti, oliveti, subordinatamente vigneti e colture irrigue; la vegetazione naturale è costituita da formazioni arbustive ed erbacee, talvolta boschi di roverella e leccio.

Nel territorio delle Colline Sabbioso Conglomeratiche Orientali, la qualità ambientale subisce un vero e proprio crollo. Il paesaggio è caratterizzato da ampie zone a seminativo che rappresentano il 55 % dell'area. Gli argoecosistemi complessi e le colture legnose permanenti occupano circa il 20%. Ne deriva un paesaggio prettamente antropico, omogeneo, continuo, dove gli elementi di naturalità, costituiti prevalentemente da tratti di bosco mesofilo e leccete, rappresentano elementi residuali che si presentano in forma di tessere di limitata estensione (20-30 ha) non collegate tra loro se non limitatamente.

La realizzazione delle opere in progetto non comporta modifiche significative al Sistema delle terre, in quanto le opere da realizzare sono di tipo puntuale e comportano una sottrazione di suolo trascurabile, limitata alla sola piazzola di esercizio e alla Fondazione delle turbine.

● **Carta dell'uso agricolo e forestale dei suoli**

La carta dell'uso forestale e agricolo dei suoli in scala 1:100.000 (tavola A2) è stata prodotta mediante merge in ambiente GIS delle seguenti cartografie:

- Carta forestale della Regione Basilicata (Regione Basilicata, 2006)
- Corine Land Cover 2000 (European Environment Agency, 2004).

L'obiettivo era quella di predisporre uno strato informativo unitario relativo al land cover a scala regionale, che combinasse le informazioni fisionomiche strutturali relative alle cenosi seminaturali arbustive ed arboree, contenute nella Carta forestale, con le informazioni sulle aree agricole, di prateria ed urbanizzate contenute nel Corine Land Cover.





Figura 3-11: Stralcio Tavola A2: Carta dell'uso agricolo e forestale dei suoli

L'area di progetto, come si evince dalla figura sopra riportata, interessa suoli a seminativo.

- **Carta dei Sistemi Ambientali**

La carta dei sistemi ambientali è stata realizzata mediante riclassificazione della carta dell'uso agricolo e forestale, sulla base di una legenda sintetica delle grandi tipologie ecologico-vegetazionali.

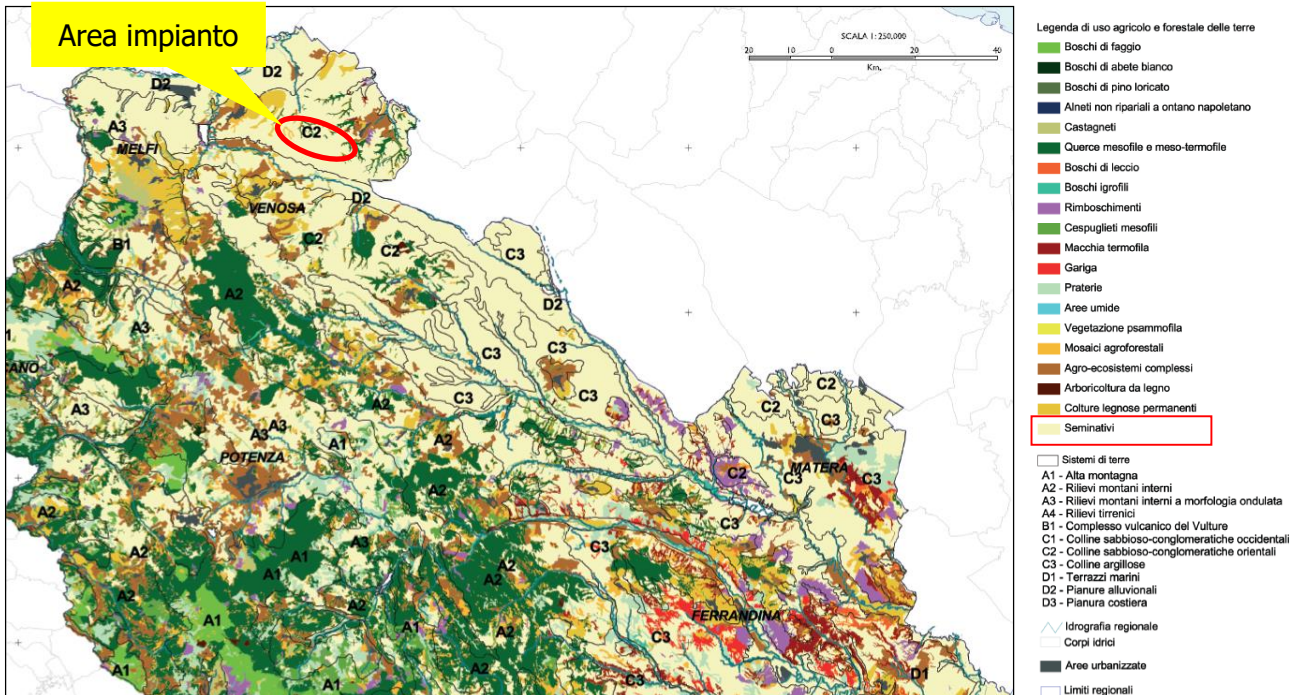



Figura 3-12: Stralcio Tavola A3: Carta dei Sistemi Ambientali

L'area di progetto interessa una regione caratterizzata da agroecosistemi e sistemi artificiali, non interferisce con parchi, riserve o aree appartenenti alla Rete Natura 2000.

• **Carta delle dinamiche delle coperture delle terre**

La carta della stabilità delle coperture delle terre è stata elaborata a partire dalla carta delle dinamiche, classificando ed ordinando i processi di cambiamento delle coperture delle terre osservati nel cinquantennio, secondo un gradiente schematico indicativo che va dai processi in grado di assicurare il mantenimento/ miglioramento degli aspetti strutturali e funzionali degli habitat, a quelli invece caratterizzati dalla progressiva semplificazione/degrado/artificializzazione di tali aspetti.

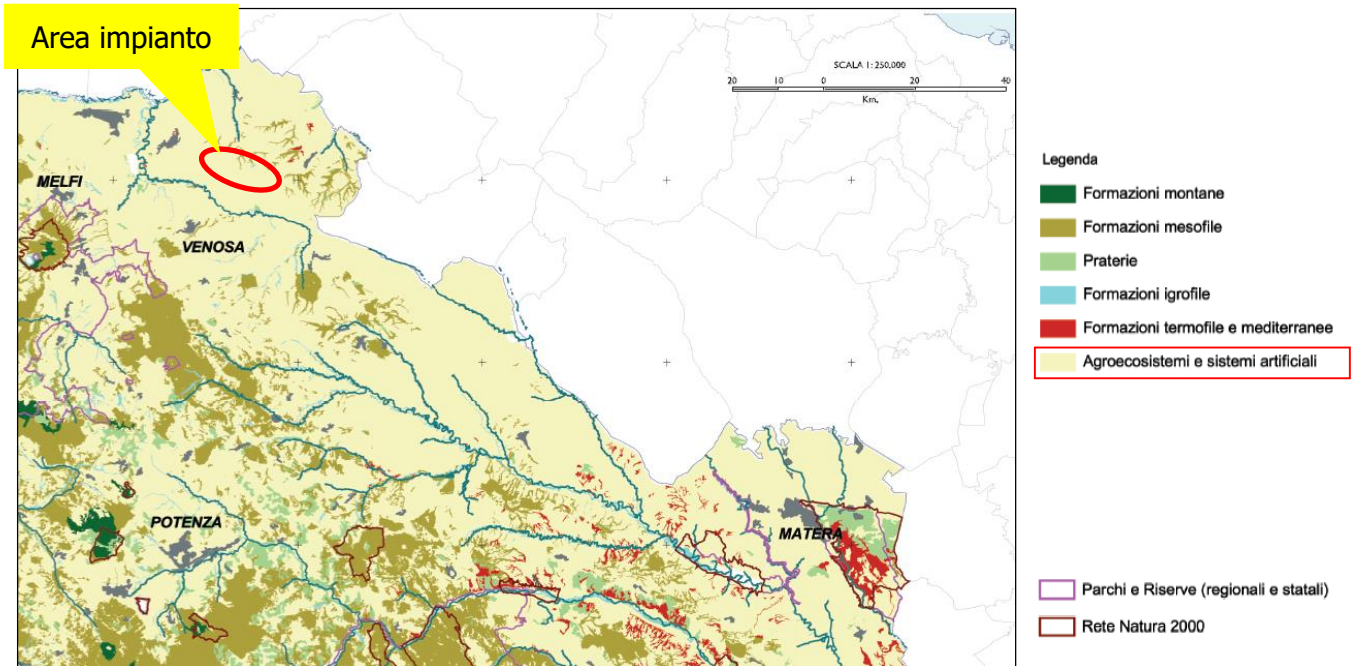
L'ordinamento dei processi è il seguente:

- aree stabili, caratterizzate da persistenza forestale o pascolativi
- aree in evoluzione, caratterizzate da forestazione dei pascoli
- aree in evoluzione, aree caratterizzate da forestazione di aree agricole
- aree in evoluzione, caratterizzate da estensivizzazione pascolativi di coltivi
- aree stabili, caratterizzate da persistenza agricola



- aree stabili, caratterizzate da persistenza urbana
- aree in evoluzione, caratterizzate da diboscamento pascolativo
- aree in evoluzione, caratterizzate da dissodamento agricolo
- aree in evoluzione, caratterizzate da diboscamento agricolo
- aree in evoluzione, caratterizzate da nuova urbanizzazione.



Figura 3-13: Stralcio Tavola B1: Carta delle dinamiche delle coperture delle terre

L'area di progetto, come si evince dallo stralcio cartografico sopra riportato, interessa una regione caratterizzata da persistenza Agricola (Tipologia PeA).

Il parco eolico, in conformità con quanto stabilito dall'art. 12 comma 7 delle D.Lgs. 387/2003 sarà realizzato in zona omogenea E – Agricola.

- **Stabilità della coltura delle terre**

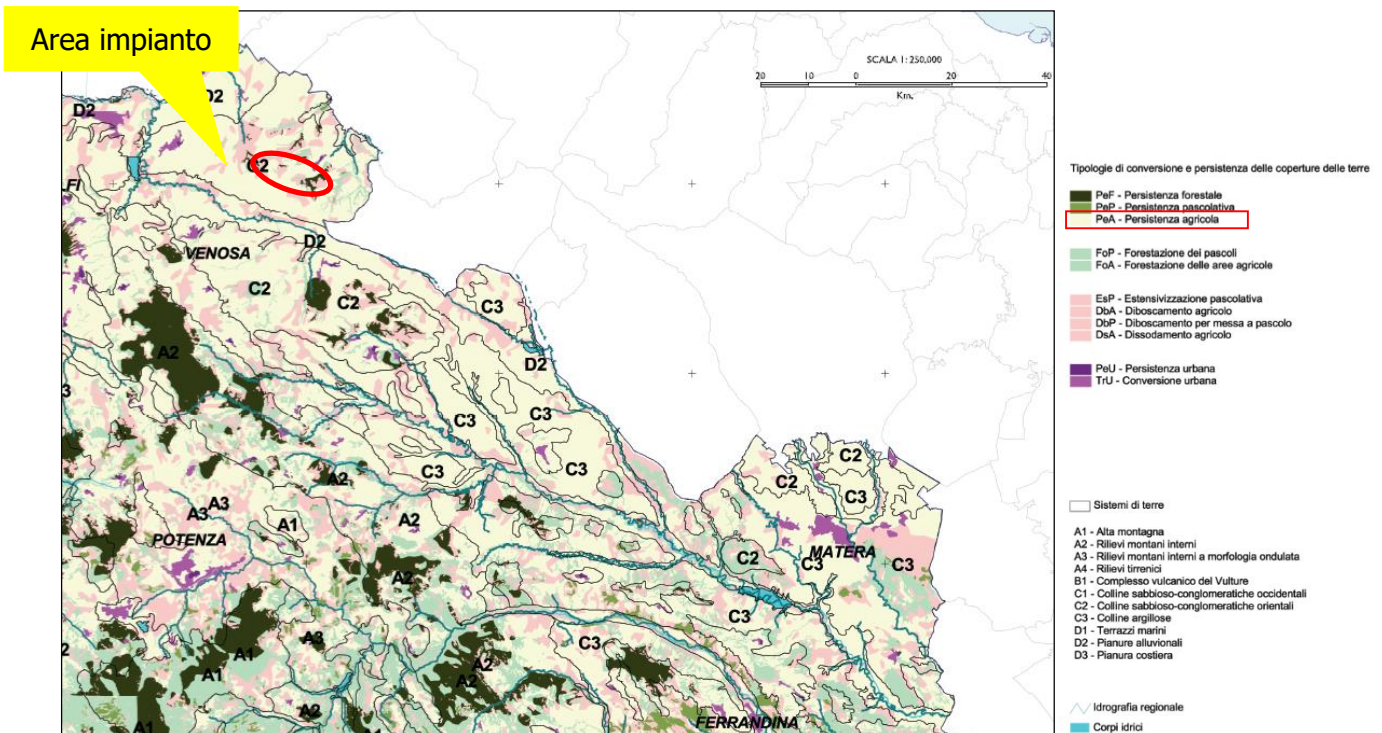
La carta della stabilità delle coperture delle terre è stata elaborata a partire dalla carta delle dinamiche, classificando ed ordinando i processi di cambiamento delle coperture delle terre osservati nel cinquantennio, secondo un gradiente schematico indicativo che va dai processi in grado di



assicurare il mantenimento/ miglioramento degli aspetti strutturali e funzionali degli habitat, a quelli invece caratterizzati dalla progressiva semplificazione/degrado/artificializzazione di tali aspetti.

L'ordinamento dei processi è il seguente:

- aree stabili, caratterizzate da persistenza forestale o pascolativi
- aree in evoluzione, caratterizzate da forestazione dei pascoli
- aree in evoluzione, aree caratterizzate da forestazione di aree agricole
- aree in evoluzione, caratterizzate da estensivizzazione pascolativi di coltivi
- aree stabili, caratterizzate da persistenza agricola
- aree stabili, caratterizzate da persistenza urbana
- aree in evoluzione, caratterizzate da diboscamento pascolativo
- aree in evoluzione, caratterizzate da dissodamento agricolo
- aree in evoluzione, caratterizzate da diboscamento agricolo
- aree in evoluzione, caratterizzate da nuova urbanizzazione.

L'obiettivo di una tale classificazione è molteplice. In primo luogo essa consente l'identificazione degli ecosistemi seminaturali (boschi, praterie) caratterizzati da un maggior grado di stabilità nell'ultimo cinquantennio, ai quali è possibile attribuire in via preliminare un valore ambientale tendenzialmente più elevato.





Figura 3-14: Stralcio Tavola C1: Carta della stabilità della coltura delle terre

L'area di progetto, come si evince dallo stralcio cartografico sopra riportato, interessa una regione caratterizzata da persistenza agricola.

Il parco eolico, in conformità con quanto stabilito dall'art. 12 comma 7 delle D.Lgs. 387/2003 sarà realizzato in zona agricola.

• **Qualità ambientale intrinseca**

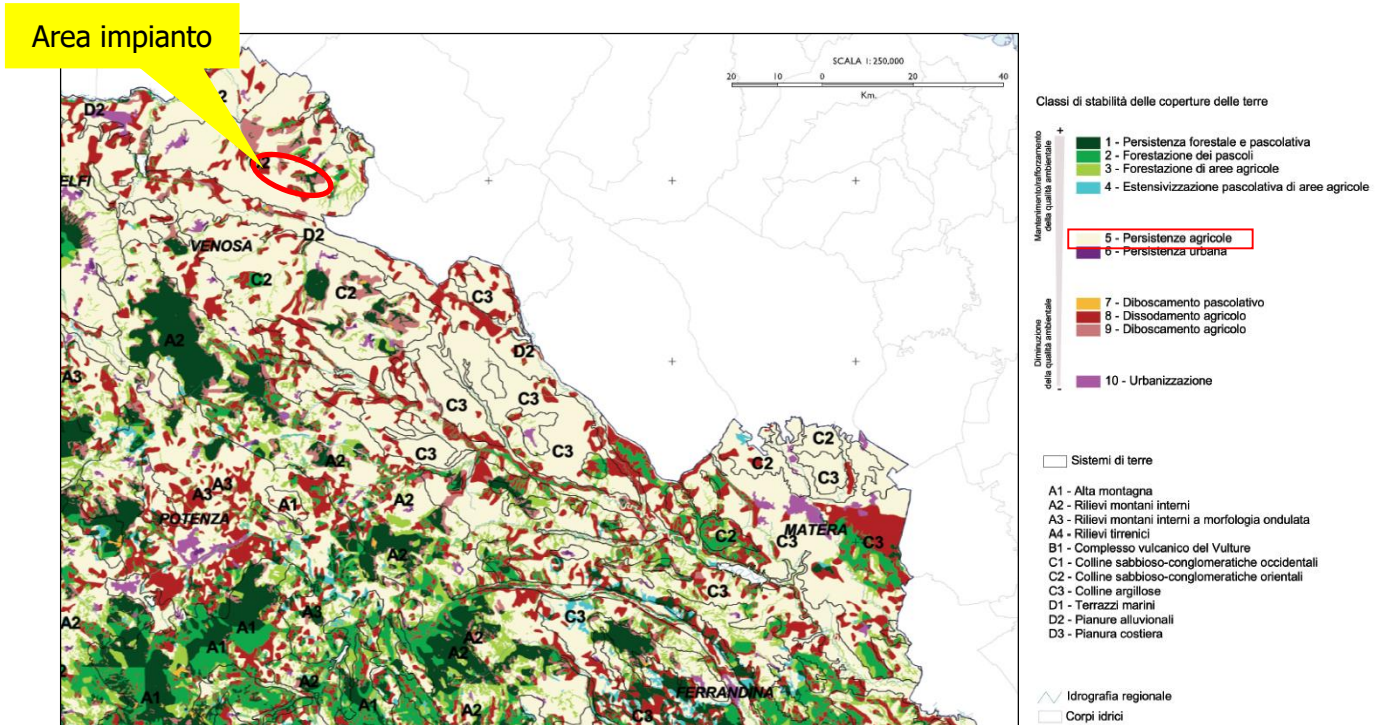
La qualità intrinseca delle diverse classi di land cover nei differenti sistemi di terre esprime in qualche modo il valore assoluto attribuito alla presenza di ciascuna tipologia di land cover all'interno dei diversi contesti fisiografici e di paesaggio (sistemi di terre), prescindendo dagli aspetti strutturali e dall'effettivo stato di conservazione che localmente caratterizzano e diversificano le diverse cenosi. Prendendo spunto dalla scala del grado di artificializzazione proposta da Lang (1974), modificata da Ubaldi (1978) e da quella di Ubaldi e Corticelli (1983) e dal valore di naturalità proposto dall'OCS, la valutazione è stata condotta sulla base della seguente matrice predisposta nell'ambito del progetto, che utilizza una scala di qualità intrinseca articolata nelle seguenti classi:

- alta Laa
- moderatamente alta MA



- moderata MM
- moderatamente bassa MB
- bassa BB



Figura 3-15: Stralcio Tavola C2: Qualità ambientale intrinseca

L'area di intervento ricade in zona classificata di qualità ambientale intrinseca MB – Moderatamente bassa. Le opere in progetto si inseriscono quindi in un contesto ambientale la cui qualità risulta compromessa dal grado di artificializzazione ante operam.

- **Carta della rarità**

L'abbondanza relativa o rarità è stata valutata con riferimento ai diversi sistemi di terre calcolando la percentuale della superficie di ciascun sistema interessata dalla presenza delle diverse tipologie di land cover, con l'ausilio della legenda riportata di seguito.

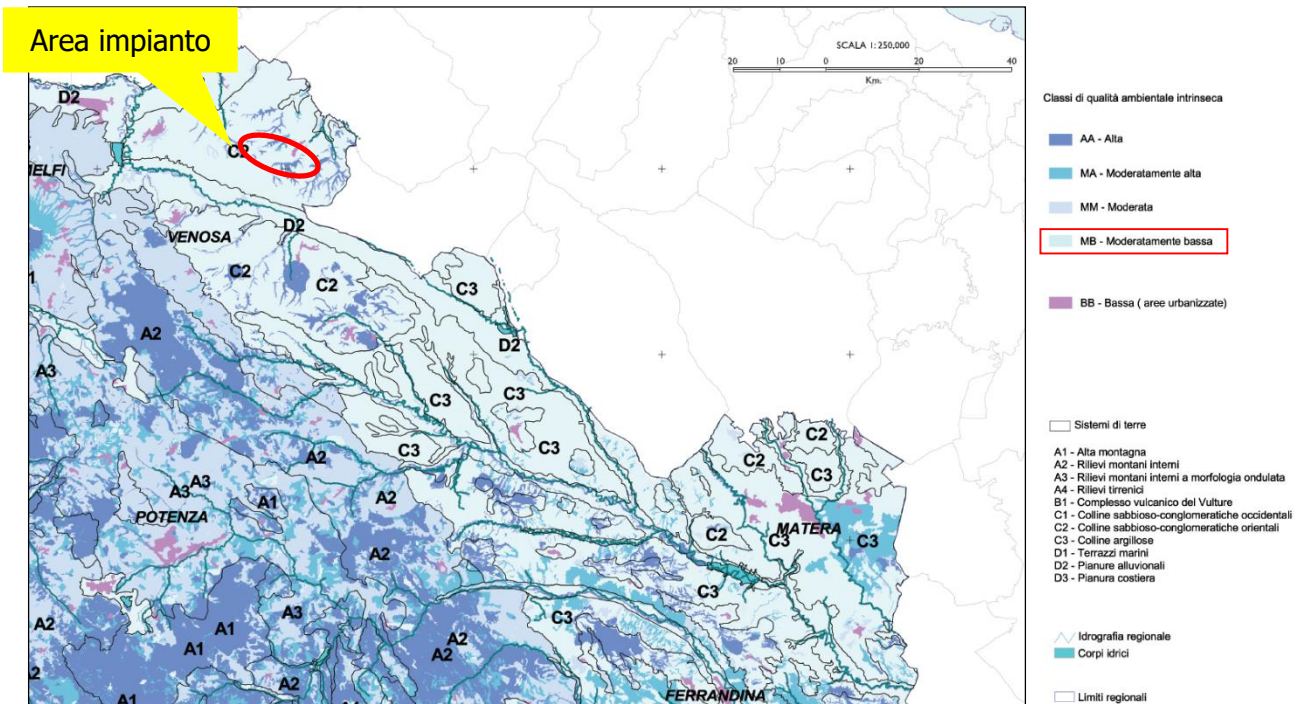



Figura 3-16: Stralcio Tavola C3: Carta della rarità

In riferimento alla Carta della rarità delle tipologie del land cover, l'area di progetto, come si evince dallo stralcio sopra riportato, è caratterizzato da una classe di rarità >40% Molto comune.

La realizzazione delle opere in progetto non modificherà la vocazione attualmente presente del land cover, inoltre, come già evidenziato, la realizzazione del parco comporterà una sottrazione minima di suolo agricolo.

• **Carta dei nodi della rete ecologica**

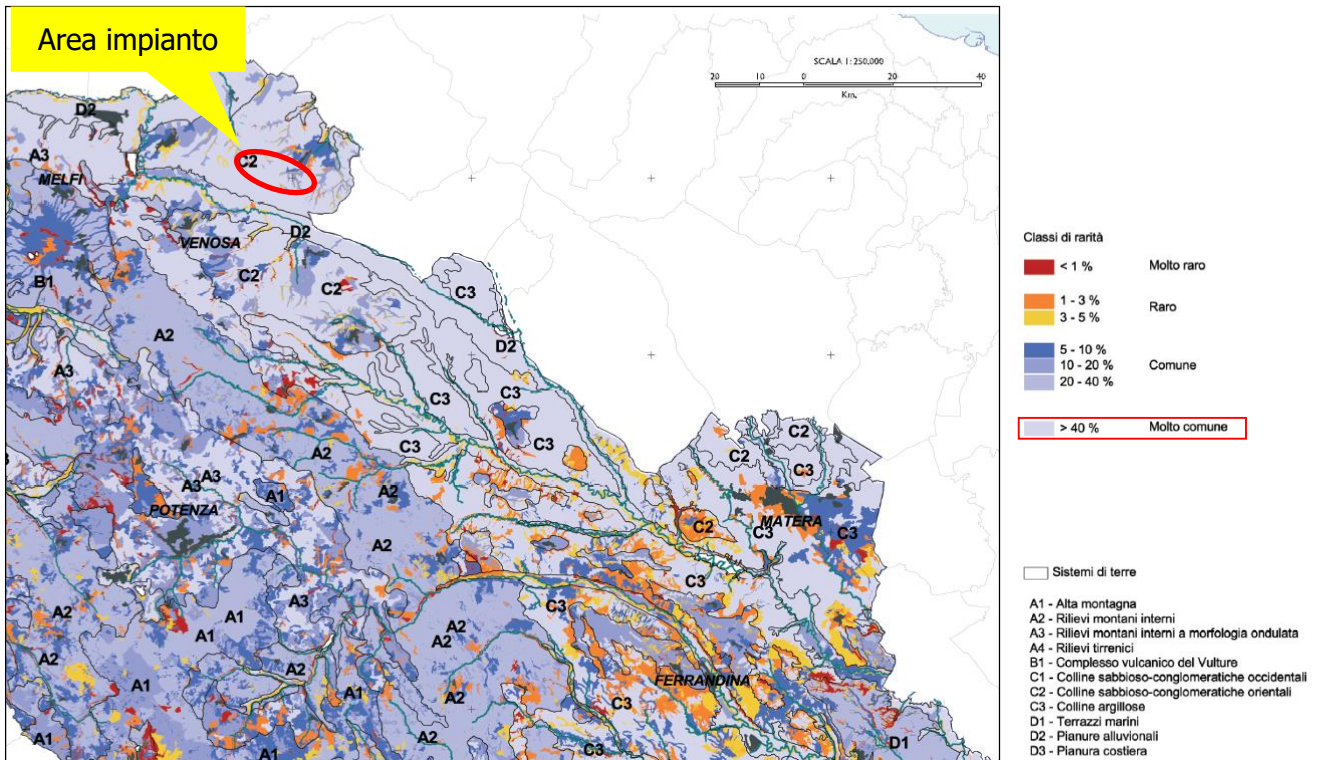
Nello schema di rete ecologica regionale elaborato nel presente studio pilota le aree centrali o nodi della rete ecologica sono state identificate con le le aree di persistenza forestale o pascolativa. Tali aree, ricadenti nella classe 1 della carta della stabilità delle coperture delle terre (aree stabili, caratterizzate da persistenza forestale o pascolativa), sono ritenute in via preliminare rappresentative, a scala regionale, degli ecosistemi seminaturali del territorio regionale (boschi, praterie) a più elevata stabilità, maturità, complessità strutturale, indice di valore storico.





Figura 3-17: Stralcio Tavola D1: Carta dei nodi della rete ecologica

L'area interessata dall'intervento non interessa nessun nodo della rete ecologica.

- **Carta delle aree di buffer ecologico**

Ai fini della definizione dello schema di rete ecologica regionale è stata preliminarmente identificata come area cuscinetto di ciascuna area centrale o nodo, la fascia di 500 m ad essa immediatamente adiacente. All'interno delle aree di buffer ecologico è stata analizzata la stabilità delle coperture delle terre, al fine di identificare i processi potenzialmente in grado di influenzare gli aspetti strutturali, relazionali e funzionali di ciascuna area centrale o nodo.

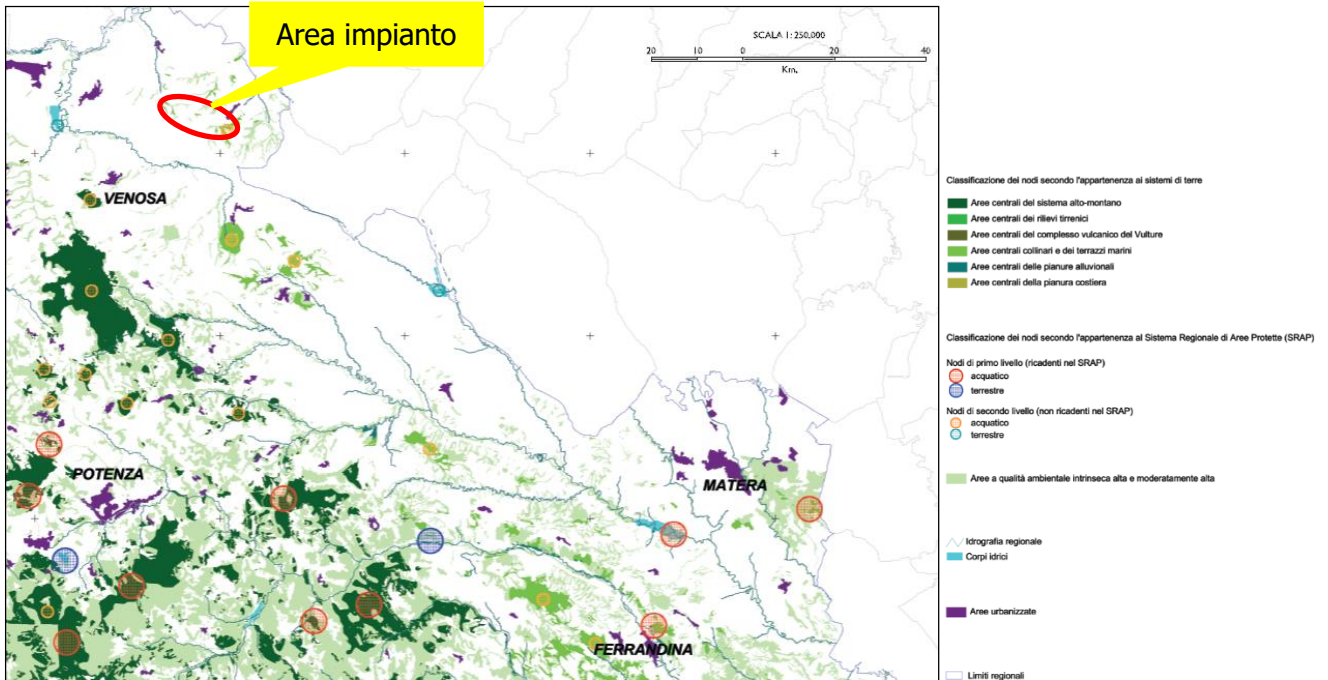

Figura 3-18: Stralcio Tavola D2: Carta delle aree di buffer ecologico

L'area interessata dall'intervento non interessa nessun buffer ecologico.

● Schema di rete ecologica regionale

Una volta proceduto all'identificazione e caratterizzazione dei nodi e delle aree di cuscinetto ecologico, la definizione dello schema di rete ecologica si è completata con la definizione a scala regionale delle principali direttrici dei corridoi ecologici.

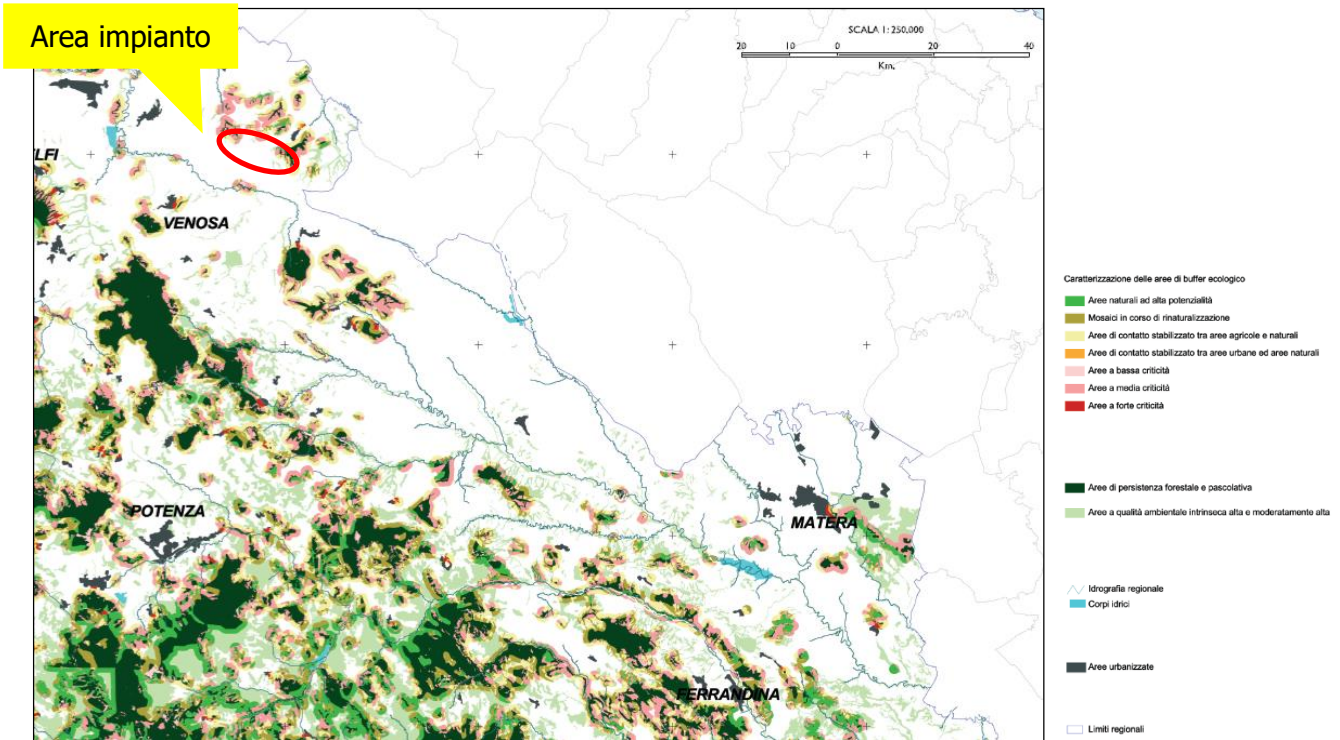
I criteri seguiti sono stati i seguenti:

- identificazione delle direttrici di connessione dei nodi costieri, nelle fasce costiere tirrenica e ionica;
- identificazione delle direttrici di connessione collegate ai corridoi fluviali, territorialmente identificate in via preliminare nelle fasce di 250 m dalla sponda dei corsi d'acqua di rilievo regionale;
- identificazione delle direttrici di connessione dei nodi montani e collinari, in corrispondenza di fasce di territorio caratterizzate da qualità ambientale intrinseca elevata o molto elevata (Tavola C2).



Le direttrici di connessione identificate sono relative a corridoi di rilevanza regionale o di primo livello, intesi come fasce ampie di collegamento tra nodi di primo o secondo livello, che costituiscono l'ossatura della rete regionale.



Figura 3-19: Stralcio Tavola D3: Schema di rete ecologica regionale

L'area interessata dall'opera in progetto non interessa nè direttrici di connessione dei nodi costieri, nè direttrici di connessione collegate ai corridoi fluviali e neanche direttrici di connessione dei nodi montani e collinari.

3.2.6. Carta Forestale Regionale

Negli ultimi decenni, le problematiche legate alla gestione delle risorse ambientali e forestali hanno assunto un ruolo di primo piano nella definizione delle linee politiche d'intervento sul territorio. Nel caso delle foreste, vari fattori hanno infatti influito sul quadro delle responsabilità di pianificazione: l'aumento della sensibilità pubblica alle questioni ambientali, l'opportunità di allargare i processi decisionali con una maggiore partecipazione dei diversi operatori, l'esigenza di migliorare l'interscambio delle informazioni del settore, la necessità di promuovere un uso sostenibile delle risorse forestali e ambientali in genere. Appare, dunque, quanto mai importante disporre di un quadro

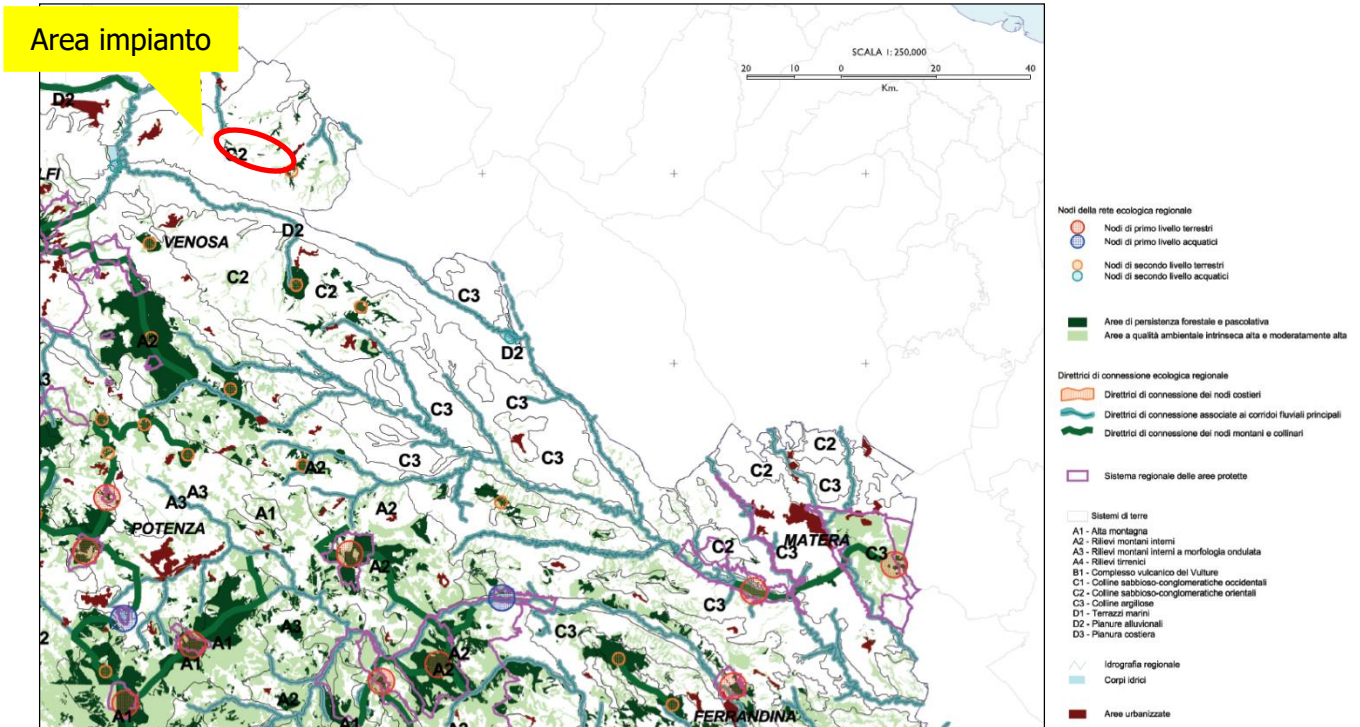

aggiornato e attendibile dello 'stato' delle foreste, definito attraverso la conoscenza delle diverse componenti di interesse forestale presenti in un determinato territorio. In tale contesto, la Regione Basilicata, tenuto conto della necessità di adeguare la conoscenza del patrimonio boschivo, ha affidato all'Istituto Nazionale di Economia Agraria (INEA - sede regionale per la Basilicata) un progetto di fattibilità per la realizzazione di un Sistema Informativo Forestale che prevedeva, tra l'altro, la redazione della Carta Forestale Regionale e dell'Inventario Regionale.

Nel 2004 il Dipartimento Ambiente Territorio e Politiche della Sostenibilità ha finanziato la prima fase di questo progetto, relativa alla predisposizione della Carta Forestale in formato numerico, a scala di elevato dettaglio, al fine di ottenere una conoscenza analitica della risorsa forestale e soprattutto di consentire la quantificazione e la distribuzione spaziale di questo patrimonio, a oggi scarsamente conosciuto a causa di informazioni non aggiornate e non supportate da criteri classificatori omogenei.

La Carta Forestale, congiuntamente all'Inventario Forestale, rappresenta uno degli strumenti di conoscenza e analisi più importanti per la pianificazione e la gestione dei territori boscati. Essa costituisce, infatti, lo strumento privilegiato per ottenere formazioni relative alla fisionomia, composizione, struttura, modalità gestionali e attitudini funzionali delle risorse forestali, configurandosi quindi come elemento di riferimento per la redazione dei piani di gestione a scala sia aziendale che territoriale e, in generale, per l'attuazione di tutti gli interventi di conservazione e valorizzazione delle risorse silvo-pastorali.

Per la realizzazione della Carta sono state impiegate tecnologie informatiche e sistemi di gestione di dati territoriali che consentono un utilizzo semplice ed efficiente dei dati raccolti e un loro agevole aggiornamento, al fine di superare la visione statica della risorsa forestale che, per sua stessa natura, è caratterizzata da grande dinamismo evolutivo. Le nuove politiche forestali mondiali e nazionali mettono difatti in risalto come sia di notevole importanza rilevare e mantenere aggiornate tutte le informazioni che riguardano il territorio e l'ambiente e, in particolare, quelle inerenti le caratteristiche dei boschi: estensione, qualità, consistenza, tipo di gestione, caratteristiche compositive e strutturali, ecc. La realizzazione della Carta Forestale Regionale, che trova in un apposito atlante una rappresentazione sintetica e di carattere divulgativo, ha come specifici obiettivi:

- a) la conoscenza della distribuzione geografica e della fisionomia del patrimonio forestale disaggregata su più ambiti territoriali, dal regionale al comunale;



- b) l'adozione di una metodologia di classificazione in grado di cogliere le attuali peculiarità della copertura forestale lucana, ma altresì dotata del necessario grado di flessibilità per rappresentare condizioni che si potranno determinare in conseguenza di cambiamenti nei fattori ambientali e nelle modalità gestionali;
- c) la produzione di una cartografia tematica di riferimento, facilmente aggiornabile, che sia prodromica alla realizzazione dell'Inventario Forestale Regionale.

Infine la DGR 6 maggio 2008, n. 655 ha determinato l'"Approvazione della Regolamentazione in materia forestale per le aree della Rete Natura 2000 in Basilicata, in applicazione del D.P.R. 357/97, del D.P.R. 120/2003 e del Decreto MATTM del 17/10/2007".



Figura 3-20: Stralcio Carta forestale Regione Basilicata – Fonte
<http://rsdi.regione.basilicata.it/webGis>



Non si evidenziano interferenze tra l'impianto in progetto e le aree forestali sottoposte a tutela.

3.2.7. Piano di Indirizzo Energetico Ambientale Regionale (PIEAR)

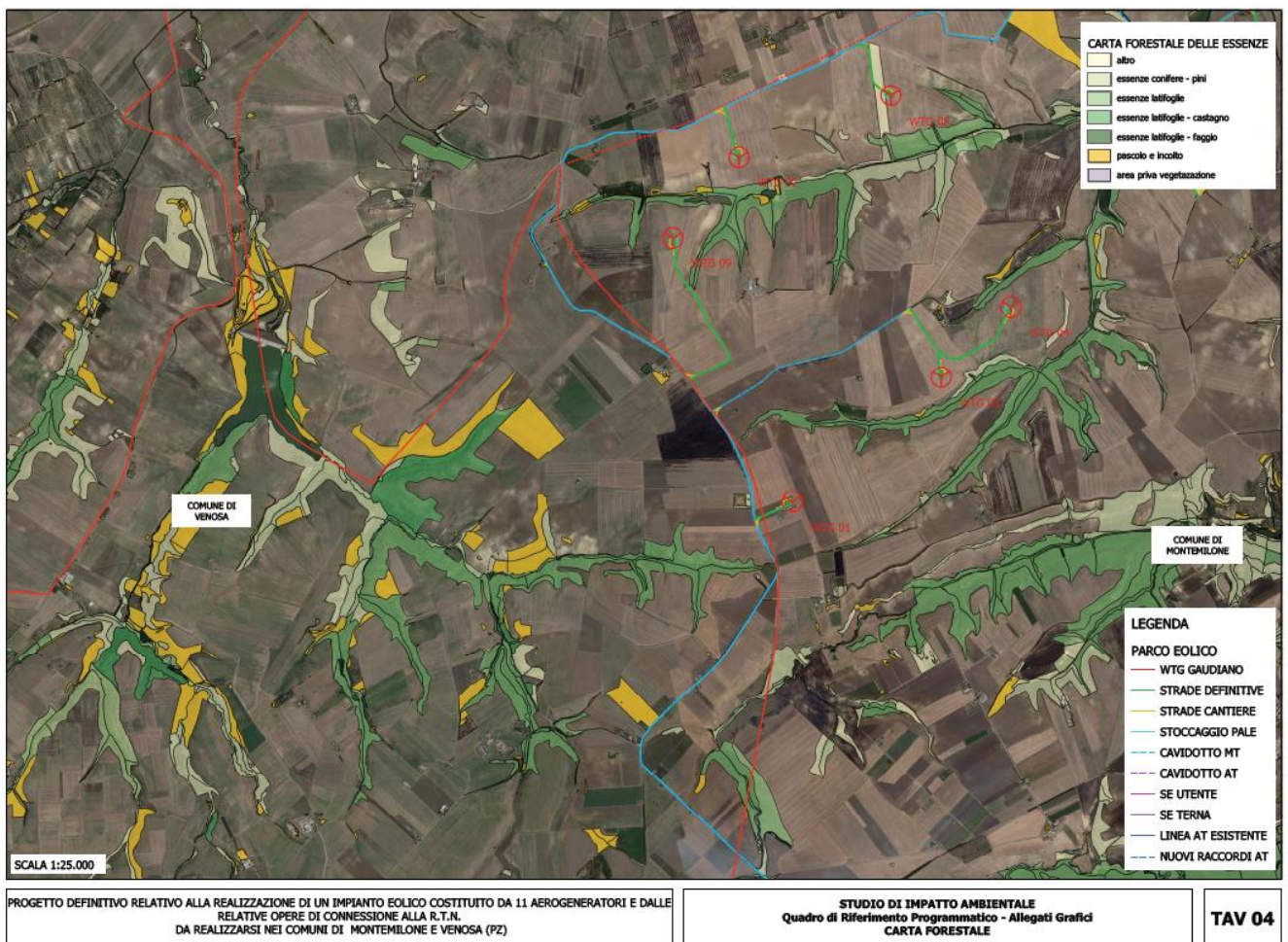
Con la L.R. 1 del 19-1-2010, successivamente modificata ed integrata con D.G.R. 153 del 10-2-2010, è stato approvato il Piano di Indirizzo Energetico Ambientale Regionale (PIEAR).

Nell'ottica di favorire lo sviluppo di un eolico di qualità che rappresenti, anche, un esempio di integrazione tra attività antropica, ambiente e paesaggio sono stati individuati i requisiti minimi che un impianto FER deve rispettare al fine di poter essere realizzato.

Gli impianti di grande generazione devono possedere **requisiti minimi di carattere ambientale**, territoriale, tecnico e di sicurezza, propedeutici all'avvio dell'iter autorizzativo.

A tal fine sul territorio regionale sono stati individuati aree e siti non idonei alla installazione di tali impianti.

Si riportano di seguito le specifiche del Piano.

Requisiti tecnici minimi

I progetti per la realizzazione di impianti eolici di grande generazione, per essere esaminati ai fini dell'autorizzazione unica di cui all'art.12 del D.lgs 387/2003, è necessario che, indipendentemente dalla zona in cui ricadono, soddisfino i seguenti vincoli tecnici minimi:

- a) Velocità media annua del vento a 25 m dal suolo non inferiore a 4 m/s;
- b) Ore equivalenti di funzionamento dell'aerogeneratore non inferiori a 2.000 ore;
- c) Densità volumetrica di energia annua unitaria non inferiore a 0,2 kWh/(anno·mc), come riportato nella formula seguente:

$$E_v = \frac{E}{18D^2H} \geq 0,2 \left[kWh / (anno \cdot m^3) \right]$$

Dove:

E = energia prodotta dalla turbina (espressa in kWh/anno);

D = diametro del rotore (espresso in metri);



H = altezza totale dell'aerogeneratore (espressa in metri), somma del raggio del rotore e dell'altezza da terra del mozzo;

- d) Numero massimo di aerogeneratori: 30 (10 nelle aree di valore naturalistico, paesaggistico ed ambientale). Per gli impianti collegati alla rete in alta tensione, di potenza superiore a 20 MW, ed inoltre, per quelli realizzati nelle aree di valore naturalistico, paesaggistico ed ambientale, dovranno essere previsti interventi a supporto dello sviluppo locale, commisurati all'entità del progetto, ed in grado di concorrere, nel loro complesso, agli obiettivi del PIEAR.

Ai fini della valutazione delle ore equivalenti, di cui al punto b, e della densità volumetrica, di cui al punto c, valgono le seguenti definizioni:

Ore equivalenti di funzionamento di un aerogeneratore: rapporto fra la produzione annua di energia elettrica dell'aerogeneratore espressa in megawattora (MWh) (basata sui dati forniti dalla campagna di misure anemometriche) e la potenza nominale dell'aerogeneratore espressa in megawatt (MW).

Densità volumetrica di energia annua unitaria (Ev): rapporto fra la stima della produzione annua di energia elettrica dell'aerogeneratore espressa in chilowattora anno, e il volume del campo visivo occupato dall'aerogeneratore espresso in metri cubi e pari al volume del parallelepipedo di lati $3D$, $6D$ e H , dove D è il diametro del rotore e H è l'altezza complessiva della macchina (altezza del mozzo + lunghezza della pala).

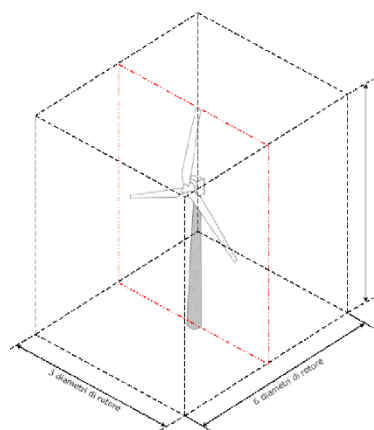

Fig. 3-1: Volume del campo visivo occupato da un aerogeneratore



La densità volumetrica di energia annua unitaria è un parametro di prestazione dell'impianto che permette di avere una misura dell'impatto visivo di due diversi aerogeneratori a parità di energia prodotta. Infatti, avere elevati valori di E_v significa produrre maggiore energia a parità di impatto visivo dell'impianto.

Dai dati riportati nella *Relazione tecnica* e nello *Studio anemologico* si possono desumere i seguenti dati:

- a) la velocità media annua del vento a 25 m dal suolo è maggiore di 4,45 m/s;
- b) le ore equivalenti di funzionamento dell'aerogeneratore sono maggiori di 2.532 ore;
- c) la densità volumetrica di energia annua unitaria è maggiore di 0,15 kWh/(anno·mc).

Infine il numero complessivo di turbine da installare è inferiore a 30, pertanto si ritiene che i requisiti tecnici minimi previsti dal PIEAR siano soddisfatti.

Requisiti di sicurezza

L'appendice A al punto 1.2.1.4. pone diversi requisiti di sicurezza a cui si deve attenere inderogabilmente la definizione del layout di progetto. Essi sono:

- a) Distanza minima di ogni aerogeneratore dal limite dell'ambito urbano previsto dai regolamenti urbanistici redatti ai sensi della L.R. n. 23/99 determinata in base ad una verifica di compatibilità acustica e tale da garantire l'assenza di effetti di Shadow-Flickering in prossimità delle abitazioni, e comunque non inferiore a 1000 metri;
- a-bis) Distanza minima di ogni aerogeneratore dalle abitazioni determinata in base ad una verifica di compatibilità acustica (relativi a tutte le frequenze emesse), di Shadow-Flickering, di sicurezza in caso di rottura accidentale degli organi rotanti. In ogni caso, tale distanza non deve essere inferiore a 2,5 volte l'altezza massima della pala (altezza della torre più lunghezza della pala) o 300 metri;
- b) Distanza minima da edifici subordinata a studi di compatibilità acustica, di Shadow-Flickering, di sicurezza in caso di rottura accidentale degli organi rotanti. In ogni caso, tale distanza non deve essere inferiore a 300 metri;



- c) Distanza minima da strade statali ed autostrade subordinata a studi di sicurezza in caso di rottura accidentale degli organi rotanti, in ogni caso tale distanza non deve essere inferiore a 300 metri;
- d) Distanza minima da strade provinciali subordinata a studi di sicurezza in caso di rottura accidentale degli organi rotanti e comunque non inferiore a 200 metri;
- d-bis) Distanza minima da strade di accesso alle abitazioni subordinata a studi di sicurezza in caso di rottura accidentale degli organi rotanti e comunque non inferiore a 200 metri;
- e) E' inoltre necessario nella progettazione, con riferimento al rischio sismico, osservare quanto previsto dall'Ordinanza n. 3274/03 e sue successive modifiche, nonché al DM 14 gennaio 2008 ed alla Circolare Esplicativa del Ministero delle Infrastrutture n.617 del 02/02/2009 e, con riferimento al rischio idrogeologico, osservare le prescrizioni previste dai Piani di Assetto Idrogeologico (PAI) delle competenti Autorità di Bacino;
- f) Distanza tale da non interferire con le attività dei centri di osservazioni astronomiche e di rilevazioni di dati spaziali, da verificare con specifico studio da allegare al progetto.

In merito ai criteri sopra elencati si riportano le seguenti considerazioni:

- a) I centri urbani più prossimi sono quello del comune di Montemilone, che dista circa 3,6 km dalla turbina più vicina, Venosa e Lavello che distano rispettivamente 11,5 e 10,5 km dalla turbina più vicina.
- a-bis) la distanza minima di ogni aerogeneratore dalle abitazioni è maggiore di 2,5 volte l'altezza massima della turbina, ovvero 500 m.
- b) Distanza minima da edifici è maggiore di 300 m (Cft. Relazione di impatto acustico, Relazione sull'effetto Shadow-Flickering e Relazione di calcolo della gittata massima).
- c) la distanza minima da strade statali ed autostrade è maggiore di 300 metri;
- d) la distanza minima da strade provinciali è maggiore di 200 metri;
- d-bis) la distanza minima da strade di accesso alle abitazioni è maggiore di 200 metri;
- e) con riferimento al rischio idrogeologico, saranno osservare le prescrizioni previste dai Piani di Assetto Idrogeologico (PAI) delle competenti Autorità di Bacino;



f) il più vicino centro di osservazioni astronomiche è nel Comune di Castelgrande, distante circa 45 km dalla turbina più vicina.

Dalle valutazioni sopra esposte è possibile affermare che il progetto risulta conforme ai requisiti di sicurezza previsti dal PIEAR.

Requisiti anemologici

Il progetto definitivo dell'impianto deve contenere uno Studio Anemologico correlato alle dimensioni del parco e con rilevazioni della durata di almeno un anno.

Le rilevazioni anemologiche devono rispettare i seguenti requisiti minimi:

- a) Presenza di almeno una torre anemometrica nel sito con documentazione comprovante l'installazione.
- b) La torre anemometrica deve essere installata seguendo le norme IEC 61400 sul posizionamento dei sensori e sulle dimensioni caratteristiche delle diverse parti che compongono la torre medesima.
- c) I sensori di rilevazione della velocità del vento devono essere corredati da certificato di calibrazione non antecedente a 3 anni dalla data di fine del periodo di acquisizione.
- d) Deve essere fornito un certificato di installazione della torre rilasciato dal soggetto incaricato dell'installazione, completa dei sensori e del sistema di acquisizione, memorizzazione e trasmissione dati, nonché un certificate rilasciato dal Comune che attesti l'avvenuta installazione della torre, previa comunicazione. Devono inoltre essere forniti i rapporti di manutenzione della torre.
- e) Deve essere allegata la comprova dell'avvenuto perfezionamento della procedura di autorizzazione tramite comunicazione al Comune, per l'installazione di tutti gli anemometri che effettuano le misurazioni del Parco; la data di perfezionamento deve essere precedente all'inizio delle misurazioni stesse.
- f) Periodo di rilevazione di almeno 1 anno di dati validi e consecutivi (è ammessa una perdita di dati pari al 10% del totale); qualora i dati a disposizione siano relativi ad un periodo di tempo



inferiore ad un anno, ma comunque superiore a 9 mesi è facoltà del richiedente adottare una delle due strategie seguenti: considerare il periodo mancante alla stregua di un periodo di calma ed includere tale periodo nel calcolo dell'energia prodotta; integrare i dati mancanti con rilevazioni effettuate tramite torre anemometrica, avente le caratteristiche dei punti b), c), d) ed e), fino al raggiungimento di misurazioni che per un periodo consecutivo di un anno presentino una perdita di dati non superiore al 10% del totale. Qualora i dati mancanti fossero in numero maggiore di 3 mesi, il monitoraggio dovrà estendersi per il periodo necessario ad ottenere dati validi per ognuno dei mesi dell'anno solare.

- g) I dati sperimentali acquisiti dovranno essere forniti alla presentazione del progetto nella loro forma digitale, originaria ed in forma aggregata con periodicità giornaliera, in un formato alfanumerico tradizionale (ascii o xls). La Pubblica Amministrazione si impegna ad utilizzare i dati anemologici forniti dal proponente per i soli fini istituzionali.
- h) Devono essere fornite le incertezze totali di misura delle velocità rilevate dai sensori anemometrici utilizzati per la stima della produzione energetica.
- i) Nella documentazione tecnica dovrà essere riportato un calendario dettagliato delle acquisizioni fatte da ciascun sensore di ciascuna torre nei mesi di rilevazione, insieme all'elenco delle misure ritenute non attendibili.

Dalle informazioni riscontrate nello Studio anemologico allegato al progetto definitivo è possibile affermare che i criteri anemologici previsti dal PIEAR sono soddisfatti. Per ulteriori approfondimenti si rimanda alla sopra citata relazione.

La progettazione

Il cap. 1.2.1.6. dell'Appendice A al PIEAR riporta gli elementi progettuali minimi dal punto di vista ambientale. In particolare predispone che nella progettazione dell'impianto eolico si deve garantire una disposizione degli aerogeneratori la cui mutua posizione impedisca visivamente il così detto "effetto gruppo" o "effetto selva". A tal proposito e al fine di garantire la presenza di corridoi di transito per la fauna oltre che ridurre l'impatto visivo gli aerogeneratori devono essere disposti in modo tale che:



- a) La distanza minima tra gli aerogeneratori sia pari a 3 diametri rotore;
- b) La distanza minima tra le file di aerogeneratori sia pari a 6 diametri rotore.

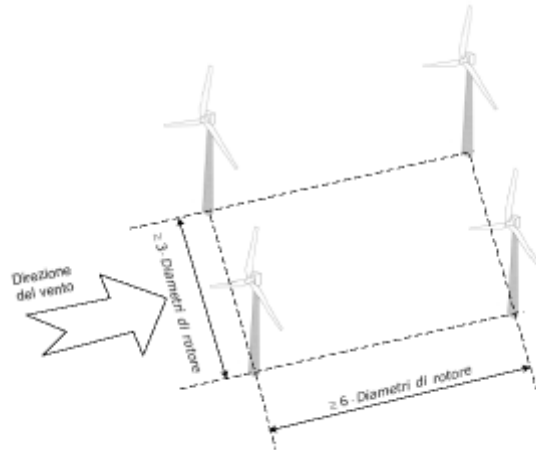

Dando riscontro al contenuto del PIEAR si è mantenuta una distanza tra gli aerogeneratori sempre maggiore a 3 diametri rotore, nella fattispecie del caso tale dimensione è pari a 450 metri. Si ritiene pertanto che, coerentemente a quanto definito dal PIEAR, il layout di impianto sia stato progettato in modo tale da evitare ogni possibile verificarsi del cosiddetto effetto selva e da evitare il cosiddetto effetto barriera per l'avifauna.

Inoltre, l'Allegato A, detta alcune **raccomandazioni per la progettazione**, la costruzione, l'esercizio e la dismissione degli impianti. E, nella fattispecie:

- ✓ Le torri tubolari di sostegno (divieto di utilizzare torri a traliccio e tiranti) debbono essere rivestite con vernici antiriflesso di colori presente nel paesaggio o neutri, evitando l'apposizione di scritte e/o avvisi pubblicitari;
- ✓ L'ubicazione dell'impianto deve essere il più vicino possibile al punto di connessione alla rete di conferimento dell'energia in modo tale da ridurre l'impatto degli elettrodotti di collegamento;
- ✓ Evitare l'ubicazione degli impianti e delle opere connesse (cavidotti interrati, strade di servizio, sottostazione ecc.) in prossimità di compluvi e torrenti montani, indipendentemente dal loro bacino idraulico, regime e portate, e nei pressi di morfostutture carsiche quali doline e inghiottitoi;



- ✓ Gli sbancamenti e i riporti di terreno devono essere contenuti il più possibile ed è necessario prevedere per le opere di contenimento e ripristino l'utilizzo di tecniche di ingegneria naturalistica;
- ✓ Occorre evitare di localizzare gli aerogeneratori in punti del territorio tali da richiedere necessariamente le segnalazioni di sicurezza del volo a bassa quota rappresentate da colorazioni bianche e rosse e segnali luminosi;
- ✓ Al termine dei lavori il proponente deve procedere al ripristino morfologico, alla stabilizzazione ed inerbimento di tutte le aree soggette a movimenti di terra e al ripristino della viabilità pubblica e privata, utilizzata ed eventualmente danneggiata in seguito alle lavorazioni;
- ✓ Gli oli esausti derivanti dal funzionamento dell'impianto eolico dovranno essere adeguatamente trattati e smaltiti presso il Consorzio obbligatorio degli oli esausti;
- ✓ Alla fine del ciclo produttivo dell'impianto, il soggetto autorizzato è tenuto a dismettere l'impianto secondo il progetto approvato o, in alternativa, l'adeguamento produttivo dello stesso.

In merito ai punti 1.2.1.7, 1.2.1.8, 1.2.1.9 dell'Allegato al PIEAR la ditta proponente si impegna ad osservare gli accorgimenti indicate.

Aree e siti non idonei

Sono aree che per effetto dell'eccezionale valore ambientale, paesaggistico, archeologico e storico o per effetto della pericolosità idrogeologica si ritiene necessario preservare.

Ricadono in questa categoria:

1. *Le Riserve Naturali regionali e statali;*
2. *Le aree SIC e pSIC*
3. *Le aree ZPS e pZPS;*
4. *Le Oasi WWF;*
5. *I siti archeologici e storico-monumentali con fascia di rispetto di 300 m;*
6. *Le aree comprese nei Piani Paesistici di Area vasta soggette a vincolo di conservazione A1 e A2;*
7. *Tutte le aree boscate;*



8. Aree boscate ed a pascolo percorse da incendio da meno di 10 anni dalla data di presentazione dell'istanza di autorizzazione;
9. Le fasce costiere per una profondità di 1.000m;
10. Le aree fluviali, umide, lacuali e dighe artificiali con fascia di rispetto di 150 m dalle sponde (ex D.lgs n.42/2004) ed in ogni caso compatibile con le previsioni dei Piani di Stralcio per l'Assetto Idrogeologico;
11. I centri urbani. A tal fine è necessario considerare la zona all'interno del limite dell'ambito urbano previsto dai regolamenti urbanistici redatti ai sensi della L.R. n. 23/99.
12. Aree dei Parchi Regionali esistenti, ove non espressamente consentiti dai rispettivi regolamenti;
13. Aree comprese nei Piani Paesistici di Area Vasta soggette a verifica di ammissibilità;
14. Aree sopra i 1200 metri di altitudine dal livello del mare;
15. Aree di crinale individuati dai Piani Paesistici di Area Vasta come elementi lineari di valore elevato;
16. Su terreni agricoli irrigui con colture intensive quali uliveti, agrumeti o altri alberi da frutto e quelle investite da colture di pregio (quali ad esempio le DOC, DOP, IGT, IGP, ecc.);
17. aree dei Piani Paesistici soggette a trasformabilità condizionata o ordinaria.

Per quanto concerne la conformità del progetto a quanto previsto dal PIER in merito ai siti idonei si fa presente che la più recente **L.R. n. 54 del 30 dicembre 2015 "Recepimento dei criteri per il corretto inserimento nel paesaggio e sul territorio degli impianti da fonti di energia rinnovabili ai sensi del D.M. 10.09.2010"** ha aggiornato la definizione dei siti non idonei all'installazione di FER, pertanto sarà valutata la conformità del progetto sarà valutata nel paragrafo successivo dedicato ai disposti della suddetta Legge Regionale.

Si riportano di seguito gli stralci cartografici allegati al PIER relativi alla vincolistica.



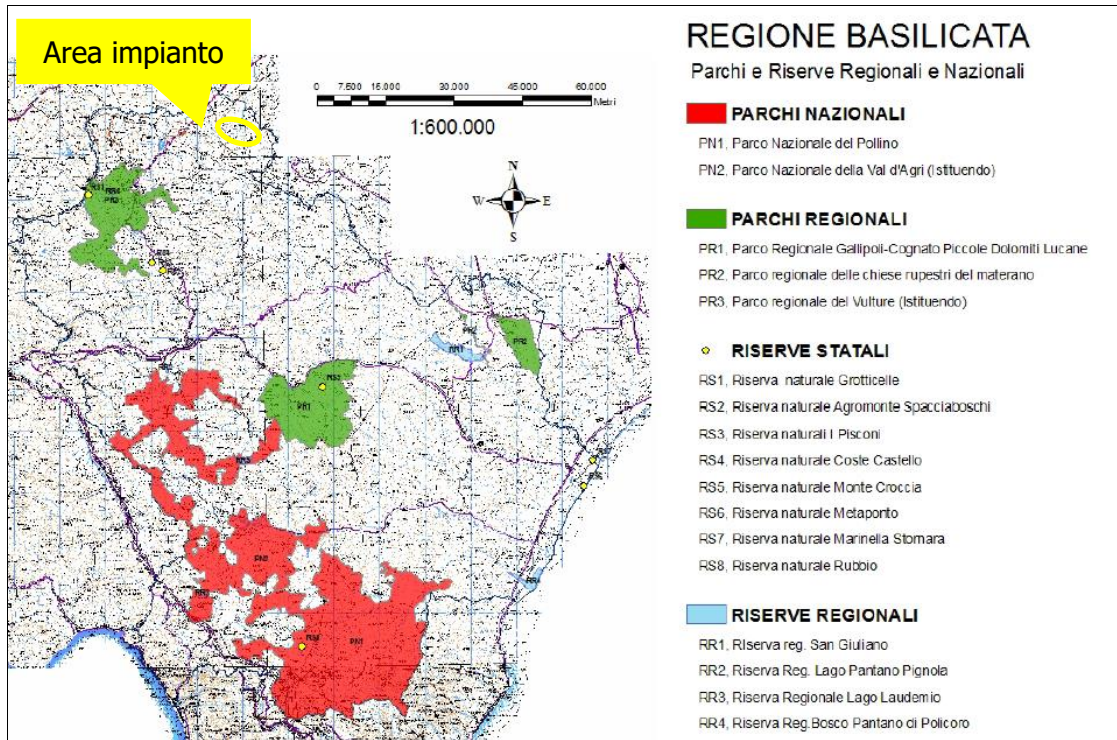

Fig. 3-2: Parchi e Riserve Regionali e Nazionali, fonte PIEAR

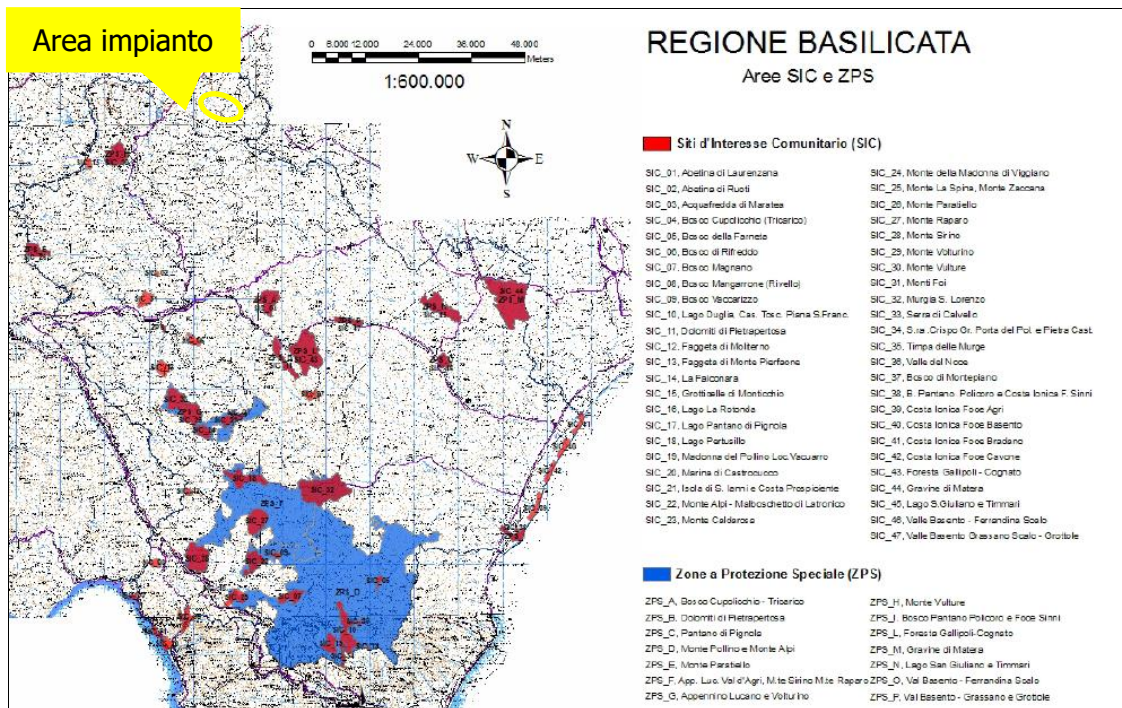

Fig. 3-3: Aree SIC e ZPS, fonte PIEAR



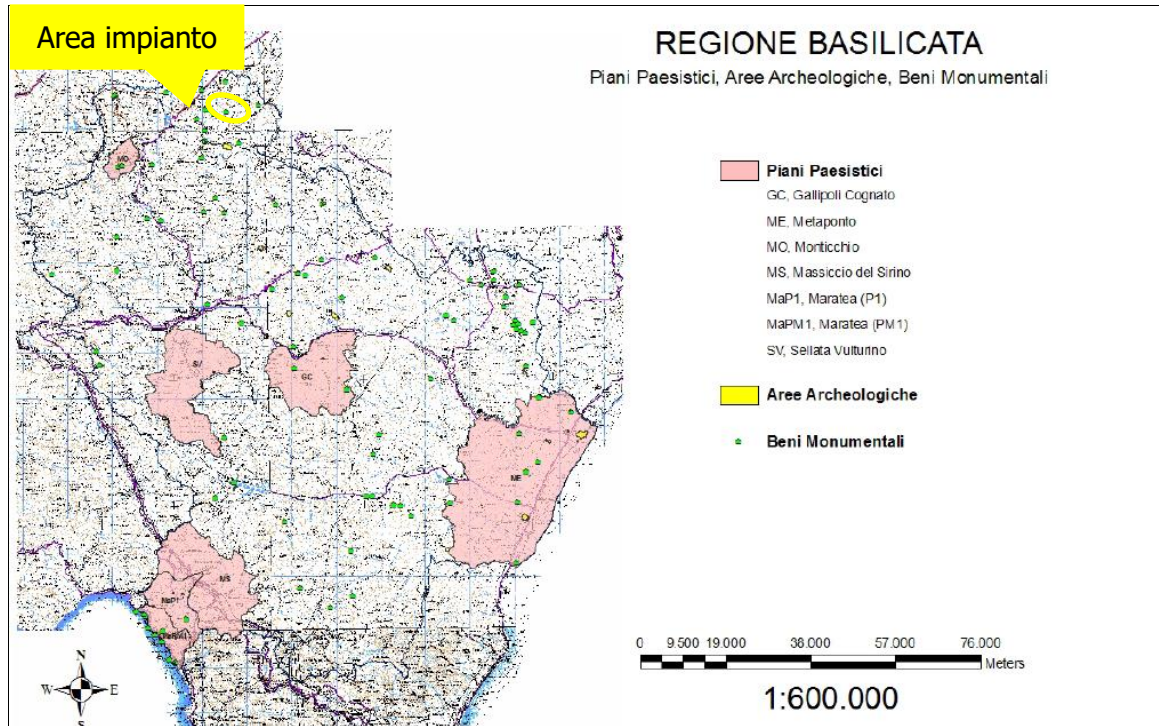

Fig. 3-4: Piani Paesistici, aree Archeologiche, Beni Monumentali, fonte PIEAR

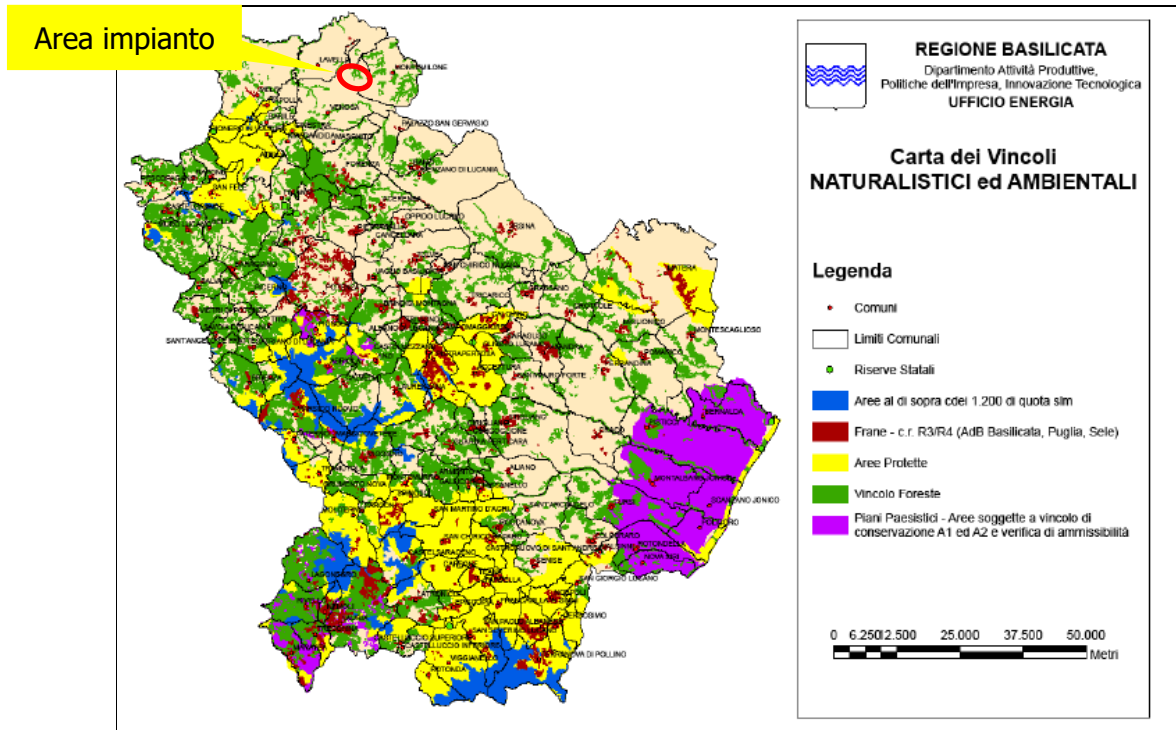

Fig. 3-5: Carta dei Vincoli Naturalistici ed Ambientali, fonte PIEAR



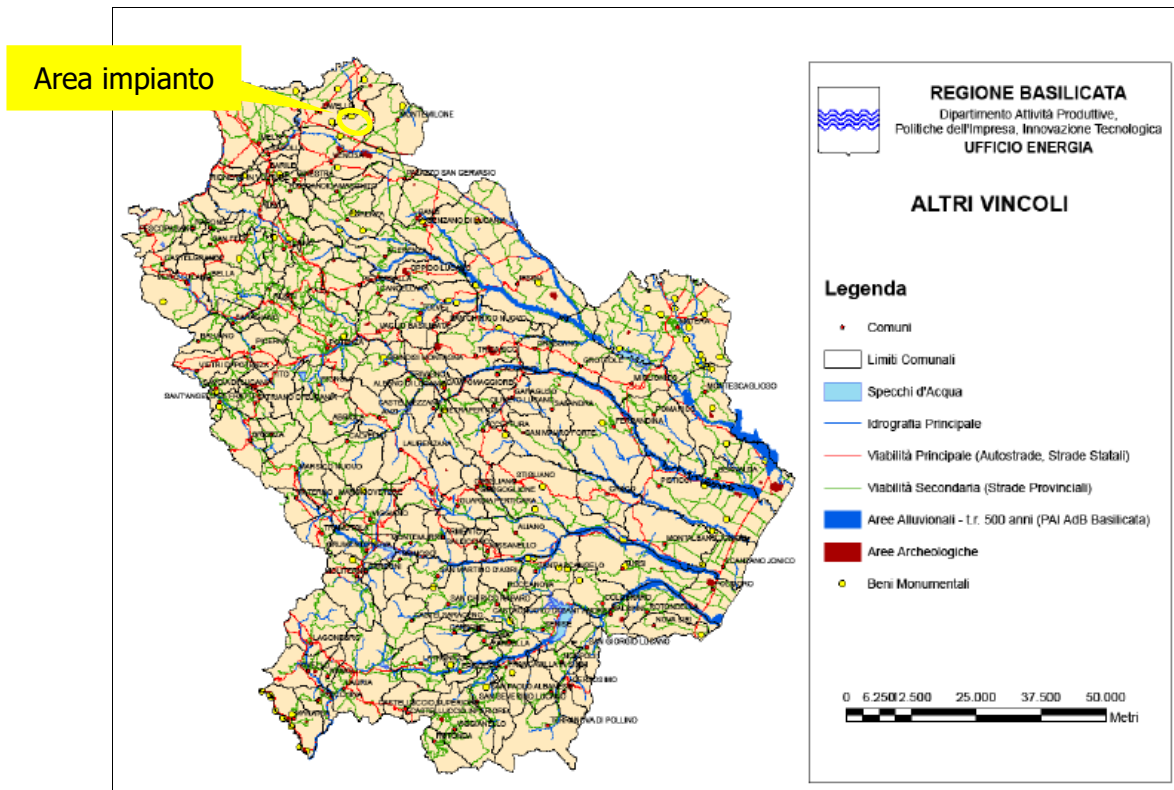

Fig. 3-6: Altri vincoli, fonte PIEAR

Alla luce delle considerazioni sopra riportate le opere in progetto risultano coerenti con quanto disposto dal PIEAR.

3.2.8. Legge Regionale n. 54 del 30 dicembre 2015

L'Allegato A della Legge Regionale n. 54 del 30 dicembre 2015 "Recepimento dei criteri per il corretto inserimento nel paesaggio e sul territorio degli impianti da fonti di energia rinnovabili ai sensi del D.M. 10.09.2010 definisce i siti non idonei all'installazione di FER riconducibili alle seguenti tematiche:

1. AREE SOTTOPOSTE A TUTELA DEL PAESAGGIO, DEL PATRIMONIO STORICO, ARTISTICO E ARCHEOLOGICO,
2. AREE COMPRESSE NEL SISTEMA ECOLOGICO FUNZIONALE TERRITORIALE,
3. AREE AGRICOLE,



4. AREE IN DISSESTO IDRAULICO ED IDROGEOLOGICO.

Si analizzerà di seguito la coerenza dell'impianto con la L.R. n. 54/2015, in particolare con la compatibilità delle opere in progetto con i siti non idonei.

3.2.8.1. Aree sottoposte a tutela del paesaggio, del patrimonio storico, artistico e archeologico

Siti inseriti nel patrimonio mondiale dell'UNESCO

E' compreso in questa tipologia il territorio della Basilicata che risulta iscritto nell'elenco dei siti del patrimonio mondiale dell'UNESCO denominato IT 670 "I Sassi ed il parco delle chiese rupestri di Matera", istituito dal 1993. E' previsto un buffer di 8000 mt dal perimetro del sito.



Fig. 3-7: Perimetrazione sito UNESCO I Sassi ed il parco delle chiese rupestri di Matera



L'area interessata dall'impianto dista circa 72 km dal sito UNESCO denominato IT 670 "I Sassi ed il parco delle chiese rupestri di Matera".

Si ritiene quindi che le opere a farsi siano coerenti con i caratteri paesaggistici, si precisa infine che l'elevata distanza tra il sito in progetto e il sito UNESCO scongiurano qualsiasi tipo di interferenza.

Beni monumentali

Sono comprese in questa tipologia i beni monumentali individuati e normati dagli artt. 10, 12 e 46 del D. Lgs n.42/2004 e s.m.ii. Per i beni monumentali esterni al perimetro dei centri urbani (Ambito Urbano da RU o da Zonizzazione Prg/PdF) si prevede un buffer è di 2000 m.



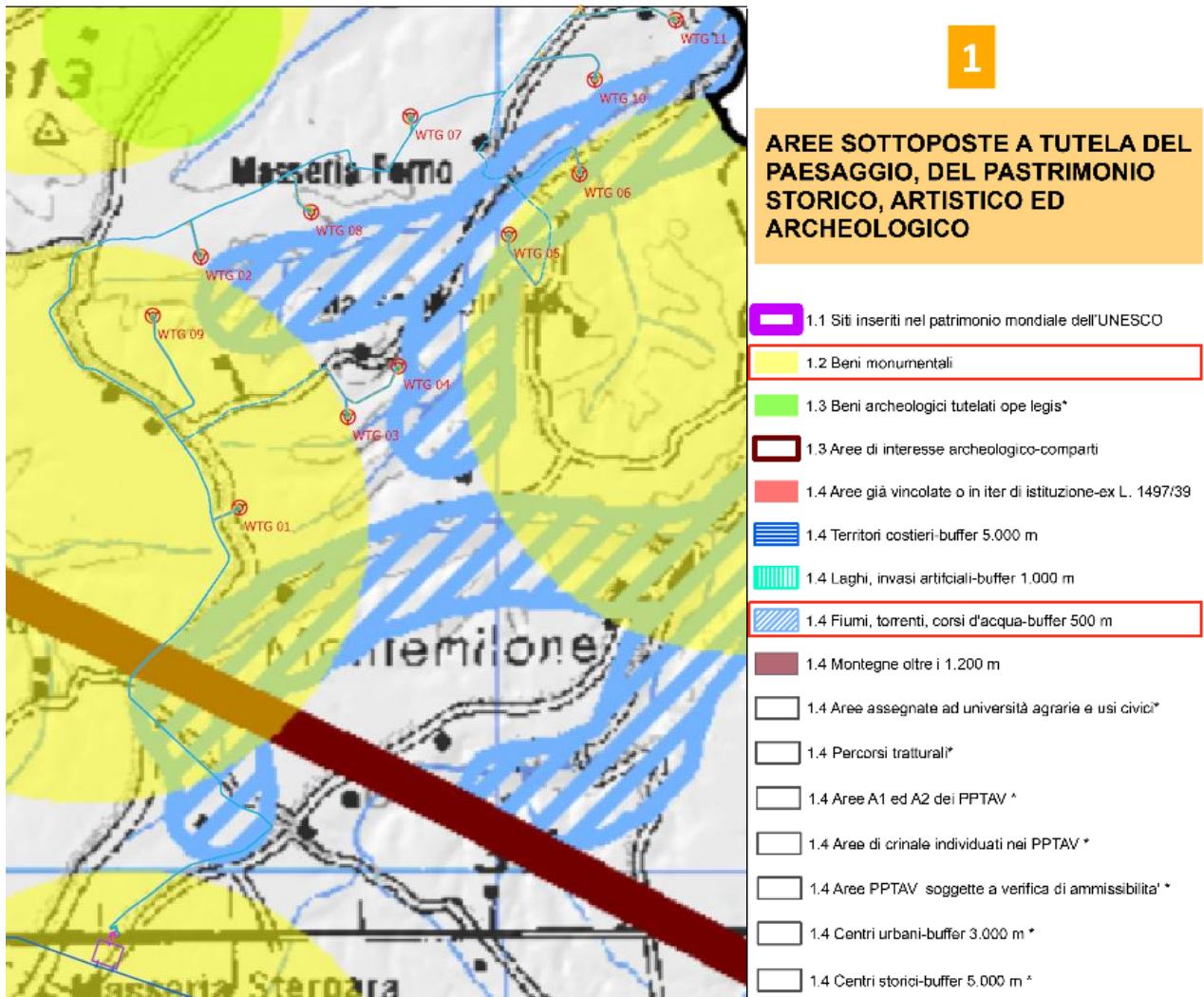

Fig. 3-8: Estratto carta dei beni culturali immobili, archeologici e paesaggistici e layout di progetto
Come si evince dallo stralcio cartografico sopra riportato nell'area di progetto insistono alcune aree buffer.

L'impatto potenziale che le opere oggetto di studio potrebbero generare sui beni afferiscono soprattutto all'alterazione della percezione del paesaggio da e verso i siti, pertanto nel presente studio si sono elaborate le visuali che si avrebbero a seguito della realizzazione delle opere (cfr. Relazione Paesaggistica). Di seguito le più significative.





Figura 3-21: Panoramica dalla SP18 Ofantina – ante opera



Figura 3-22: Panoramica dalla SP18 Ofantina – post opera



Figura 3-23: Panoramica dalla SP21 delle Murge – ante opera



Figura 3-24: Panoramica dalla SP21 delle Murge – post oper



Figura 3-25: Panoramica dalla SP52 – ante opera



Figura 3-26: Panoramica dalla SP52 – post oper

Dalle simulazioni sopra riportate si evince che le distanze che intercorrono tra gli aerogeneratori consentono di scongiurare l'effetto selva e di preservare allo stesso tempo la continuità del paesaggio agrario.

L'inserimento dell'opera nel paesaggio, quindi, non influisce sulla percezione visiva del bene sottoposto a tutela, nè modifica in alcun modo le immediate aree pertinentziali.

Beni archeologici



Il sito come "traccia archeologica di un'attività antropica" costituisce l'unità territoriale minima, riconoscibile nelle distinte categorie, indicate dall'allegato 3 (par. 17) delle Linee guida, di cui al D.M. 10/09/2010, come criteri di individuazione delle aree non idonee, secondo i seguenti raggruppamenti:

- "aree e beni di notevole interesse culturale di cui alla Parte II del D.Lgs. 42/2004" (artt. 10, 12 e 45);
- "zone situate in prossimità di parchi archeologici e nelle aree contermini ad emergenze di particolare interesse culturale";
- "zone individuate ai sensi dell'art. 142 del D.Lgs. 42/2004" (nello specifico dei siti archeologici, la lett. m.).

Il quadro di riferimento relativo ai beni archeologici permette di delineare due macrocategorie internamente differenziate:

1. Beni Archeologici tutelati ope legis

- Beni dichiarati di interesse archeologico ai sensi degli artt. 10, 12, 45 del D.Lgs. 42/2004 con divieto di costruzione impianti con buffer calcolato dai limiti del vincolo di m1000 nel caso degli eolici e m 300 nel caso dei fotovoltaici. L'elenco di tali beni è pubblicato e aggiornato sul sito della Soprintendenza per i Beni Archeologici della Basilicata.
- Beni per i quali è in corso un procedimento di dichiarazione di interesse culturale ai sensi degli artt. 14 e 46, assimilabili ai beni indicati al punto precedente.
- Tratturi vincolati ai sensi del D.M. 22 dicembre 1983 con possibilità di attraversamento e di affiancamento della palificazione al di fuori della sede tratturale verificata su base catastale storica.
- Zone individuate ai sensi dell'art. 142, lett. m del D.Lgs. 42/2004.

2. Aree di interesse archeologico, intese come contesti di giacenza storicamente rilevante (...).

I beni archeologici hanno una specifica normativa di riferimento per quanto attiene agli strumenti di tutela, tuttavia, tra le finalità di un Piano Paesaggistico è anche la tutela del contesto territoriale di giacenza di quanto non ancora oggetto di specifici provvedimenti di tutela. Pertanto, la perimetrazione delle aree non idonee ha inteso salvaguardare territori rispetto ai quali il livello di



attenzione non è sostenuto da dispositivi giuridici codificati, nella consapevolezza, peraltro, della natura non vincolante del documento redatto dal Tavolo Tecnico.

Su queste basi metodologiche, sono stati individuati come aree non idonee i seguenti comparti territoriali, (...), a cui sono stati dati nomi convenzionali.

Le opere di progetto non interferiscono con nessuna delle aree di vincolo (ex L. 1089/39; D. Lgv. 42/2004 art. 142 lett. m.)¹ ricadenti nel comune di Venosa -PZ- e Lavello-PZ- e che rientrano nell'areale di 5 km preso in esame (ALLEGATO A 4.1, -carta archeologica alla Relazione Archeologica e cfr. immagine seguente):

Loc. Tufarello (vincolo istituito con D.M. 12.11.80);

Loc. Loreto (vincolo istituito D.S. del 19.12.80 (mod. D.S. 15.09.80, D.S. 16.05.79);

Posta di Scioscia (vincolo istituito in data con D.M. 29.03.77).

Il vincolo archeologico più prossimo all'area di progetto è Posta di Scioscia, distante 2,4Km dall'aerogeneratore WGT01.

¹ http://www.archeobasilicata.beniculturali.it/WA_Vincoli_Espropri.aspx



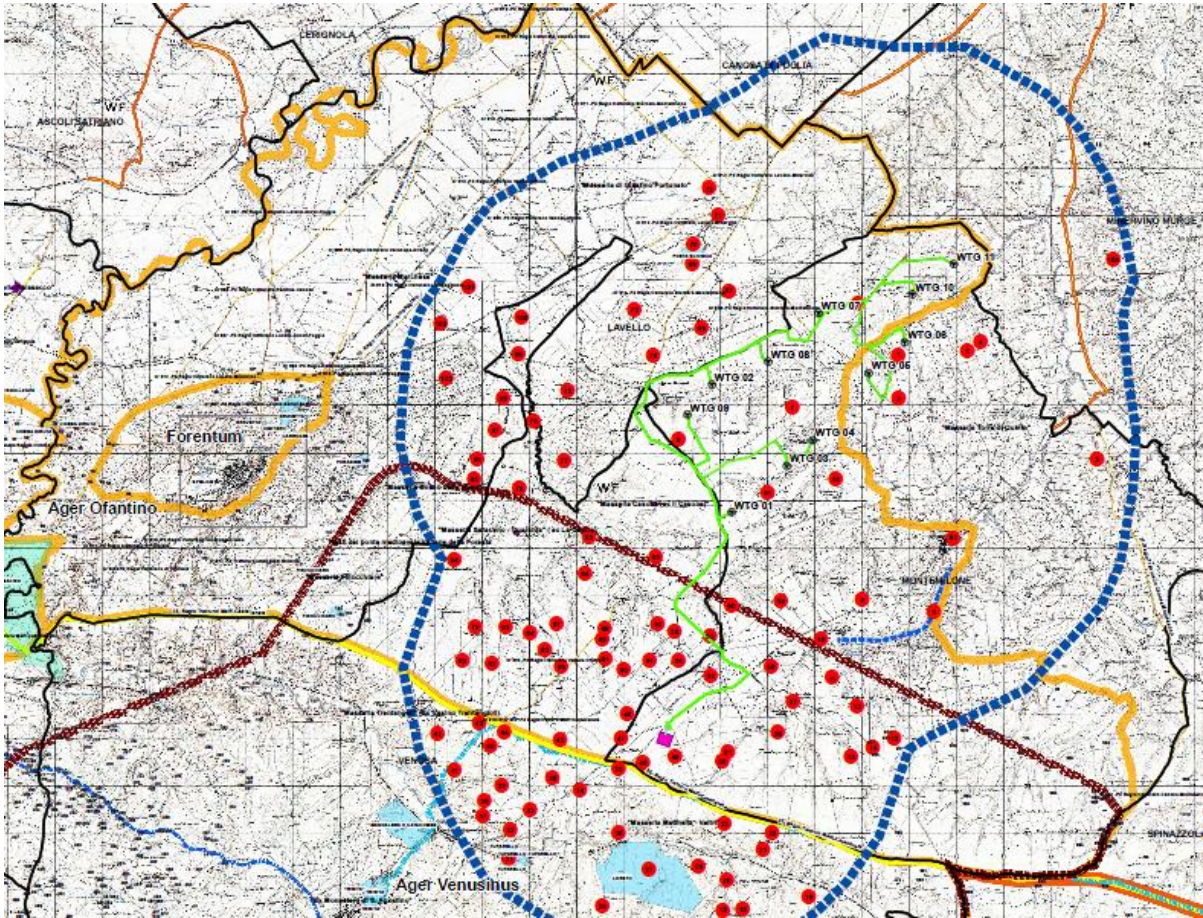

A4.1 - Carta Archeologica e Vincolistica
 Scala 1:30000

- Evidenze Archeologiche
- Tracce dell' Acquedotto Romano
- Vincoli Archeologici art. 10
- Beni Monumentali art.10
- Beni Archeologici Tratturi art. 10
- Via Appia_Ipotesi SUD (da Marchi 2019)
- Via Appia_Ipotesi NORD (da Marchi 2019)
- 1.3.2. Aree di interesse archeologico
- Beni Paesaggistici art142let.m (nuova istituzione)
- Beni Paesaggistici art. 136
- WTG GAUDIANO
- CAVIDOTTO MT
- CAVO AT
- STRADE DEFINITIVE
- STRADE CANTIERE
- STOCCAGGIO PALE
- CABINA 30_150
- SE Terna_MONTEMILONE
- Area Indagine

Fig. 3-9: Carta archeologica e vincolistica



Degli **itinerari storici individuati nell'ambito degli studi sulla viabilità antica della regione**, otto sono i tratturi che interessano l'area in esame, ricadenti nei comuni di Montemilone e Venosa, sottoposti a tutela integrale in attuazione del D.M. 22/12/1983. Si tratta dei Regi Tratturi utilizzati per la transumanza a partire dal XIII secolo con l'istituzione della Mena delle pecore in Puglia e con l'imposizione della Regia Dogona per le pecore da parte di Alfonso I d'Aragona.

Si elencano di seguito, per completezza del quadro archeologico, i tratturi rientrano nell'area di indagine seguendo la numerazione e la cartografia messa a disposizione dall'Ufficio Tutela della SABAP-Basilicata (ALLEGATO A 4.1, carta archeologica e immagine precedente)

N° tratturo	DENOMINAZIONE	Fg. CATASTALE
12	Regio Tratturello Lavello-Minervino	Lavello Fg.17-16-9-18-21
14/20	Regio Tratturello Stornara-Montemilone	Lavello Fg.2-8-17/ Montemilone Fg. 1
19/22	Regio Tratturello Melfi-Castellaneta	Venosa Fg. 5-6-7-8-9-10-12-23-24-25-40-41
21	Regio Tratturello Canosa-Monteserico-Palmira	Montemilone Fg. 10-15-25-30-31-37-39
23	Regio Tratturello Venosa-Ofanto	Venosa Fg. 14-16-
24	Regio Tratturello di Notarchirico	Venosa Fg. 49-50-38-39

Le opere in progetto non interferiscono con la rete tratturale vincolata. Il tracciato del cavidotto di collegamento alla WTG 02 e WTG 08 nel tratto che attraversa i piani di Ariaccia segue un percorso che passa in prossimità del tratto iniziale del Regio Tratturello Stornara-Montemilone nr. 20 **senza interessarne l'area di sedime.**

Per quanto riguarda i **Beni Monumentali** censiti nell'ambito del sistema delle tutele (D.Lgs. n° 42/2004) che rientrano entro nell'areale di 5 Km dall'area di progetto, 10 sono quelli ricadenti nei comuni di Montemilone, Lavello e Venosa. Sono tutti posti tra i 2 e i 4 Km dall'area di progetto, fatta eccezione per la Masseria Casone (ex II Casone) che dista 1,6 km dall'aerogeneratore WTG 1.



Comune	Descrizione	Fg. catastale	nota
Montemilone	Chiesa Della Madonna del Bosco ³⁵		SABAP Basilicata http://www.comune.montemilone.pz.it/Storia.php .
Montemilone	Masseria Torre Quinto	F. 9; P. 53 (fabbricato)	SABAP Basilicata Bene sottoposto a vincolo con D.M. del 08/10/1992
Lavello	Masseria Bosco delle Rose	F. 60; P. 202 (fabbricato); F. 60; P. 202 (fabbricato)	SABAP Basilicata Bene sottoposto a vincolo con D.M. del 21/08/1995
Lavello	Masseria Saraceno-Quaranta (ex Il Casone)	F. 2; P. 7 (terreno e altro fabbricato); F. 2; P. 7 (fabbricato - masseria)	SABAP Basilicata Bene sottoposto a vincolo con D.M. del 27/08/1998; D.M. del 08/02/1997
Lavello	Masseria di Giustino Fortunato	F. 17; P. 12, 122, 123 (parte); F. 17; P. 96, 97, 123 (parte)	SABAP Basilicata Bene sottoposto a vincolo con D.M. del 27/09/1989
Venosa	Masseria Finocchiaro	F. 63; P. 14, 202	D.M. del 19/11/1992
Venosa	Masseria Matinella-Veltri	F. 25; P. 40	SABAP Basilicata Bene sottoposto a vincolo con D.M. del 27/02/1992
Venosa	Masseria Trentangeli (Ex Casino Trentangioli)	F. 12; P. 56 (terreno); F. 12; P. 56 (fabbricato)	SABAP Basilicata Bene sottoposto a vincolo con D.M. del 02/10/1992
Venosa	Masseria Casone (ex il Casone)	F. 4; P. 2 (terreno); F. 4; P. 2 (fabbricato)	SABAP Basilicata Bene sottoposto a vincolo con D.M. del 08/10/1992

NOTA: La chiesa della Madonna del Bosco non figura tra i monumenti censiti dal D.Lgs. n° 42/2004 (artt. 10 e 45) e viene qui indicato per completezza del quadro storico-archeologico.

Non sono presenti vincoli di natura paesaggistica (art. 136), come risulta dalla consultazione del sito www.vincolibasilicata.beniculturali.it.

È stata, altresì, condotta **la verifica delle aree non idonee** come di seguito riportato.

Sono compresi in questa macroarea i beni ed ambiti territoriali sottoposti a tutela del paesaggio e del patrimonio storico artistico e archeologico ai sensi del D. Lgs n.42/2004 e s.m.i. (Codice dei beni



culturali e paesaggio), del D.M. 10/09/2010 ai sensi P.I.E.A.R. (L.R. N. 1/2010) e delle Linee Guida di cui agli Allegati "A", "B" e "C" della L.R. n. 54/2015, così come indicato nella tabella di sintesi.

INDIVIDUAZIONE DELLE AREE E DEI SITI NON IDONEI SECONDO IL D.M. 10/09/2010, ai sensi del P.I.E.A.R. (L.R. N. 1/2010) e delle Linee Guida di cui agli Allegati "A", "B" e "C" della L.R. n. 54/2015				
Elenco Aree e Siti non Idonei	D.Lgs 42/2004	Buffer P.I.E.A.R.	Buffer L.R.54/2015 – L.R. 38/2018	
	m	m	m	verificato
Siti inseriti nel patrimonio mondiale dell'UNESCO		-	8000	
Beni monumentali (artt. 10, 12 e 46 del D.Lgs. n.42/2004)	100	1000	3000	
Beni e siti e archeologici, storico-monumentali ed architettonici	100	1000	1000	
Zone d'interesse archeologico (art.142 lett. m D.Lgs. n.42/2004)	-	-	0	
Beni archeologici tutelati <i>ope legis</i> (artt.136 e 157 D.Lgs. n.42/2004)	-	-	0	
Aree vincolate <i>ope legis</i> (ai sensi degli artt. 10, 12, 14, 45, 46 del D.Lgs. 42/2004)	100	1000	1000	
Territori costieri	300	1000	5000	
Territori contermini ai laghi ed invasi artificiali	300	150	1000	
Fiumi, torrenti e corsi d'acqua (art.142 c.1 let.c D.Lgs. n.42/2004)	150	150	500	
Rilievi sopra i 1.200 m s.l.m.		0	0	
Aree assegnate alle università agrarie e zone gravate da usi civici		0	0	
Percorsi tratturali	100	0	200	
Aree comprese nei Piani Paesistici di Area Vasta soggette a vincolo di conservazione A1 e A2 e a verifica di ammissibilità		0	0	
Aree di crinale individuate dai Piani Paesistici di Area Vasta come elementi lineari di valore elevato		0	0	
Centri urbani		1000	3000	



Centri storici (zona A)		0	5000	
Aree protette (Parchi e Riserve naturali regionali e statali)		0	1000	
Zone Umide		150	1000	
Oasi WWF		0	0	
Rete Natura 2000		0	1000	
IBA (Important Birdlife Area)		-	0	
Rete Ecologica		-	0	
Alberi monumentali		-	500	
Boschi	100	0	0	
Vigneti DOC		-	0	
Territori caratterizzati da elevata capacità d'uso del suolo		-	0	
Aree a rischio idrogeologico medio-alto ed aree soggette a rischio idraulico, comprese le aree individuate dai Piani Stralcio dell'AdB		0	0	
Distanza minima tra gli aerogeneratori [3*diametro] orizzontalmente			600 L.R. 38/18	
Distanza minima tra gli aerogeneratori [3*diametro] orizzontalmente		450		
Distanza minima tra gli aerogeneratori [6*diametro] parallelamente		900		
Distanza minima dalle abitazioni [2,5*(htorre+raggio)]		507,5	-	
Distanza minima dalle fabbricati		300,0	-	
Distanza minima da strade statali e autostrade		300	-	
Distanza minima da strade provinciali e dalle strade di accesso alle abitazioni		200	-	-
Distanza minima da strade comunali			200 L.R. 38/18	-

I poligoni che sono stati ricavati dalla perimetrazione delle aree così definite, non costituiscono una delimitazione topografica con valore esclusivo, ma intendono svolgere la funzione, prevista dal citato allegato 3 del D.M. 10/09/2010, di "offrire agli operatori un quadro certo e chiaro di riferimento ed orientamento per la localizzazione dei progetti, [...] non configurandosi come divieto preliminare".

In queste aree ricade parte del territorio Venosa e Lavello (area perimetrata in marrone in cartografia 4.1 allegata alla Relazione Archeologica e nella *Carta archeologica e vincolistica* riportata nella immagine precedente nella presente relazione).



DELIMITAZIONE AREE DI INTERESSE ARCHEOLOGICO EX ART.142 COMM1 LET. M. D.LGS N.42/2004. DGR N.754/20037

Nell'ambito del procedimento, in itinere, del Piano Paesaggistico della Regione Basilicata, con DGR n.754/2020, sono state definite 5 aree di interesse archeologico, perimetrate all'interno delle aree di interesse già individuate nell'Allegato A delle L.R. 54/2015, a valle di un percorso di analisi e approfondimento tecnico-scientifico.

Tre sono le aree di recente perimetrazione che ricadono nel comprensorio territoriale in cui si colloca l'area di progetto. "**Forentum**" interessa il centro abitato di Lavello e il settore nord-occidentale del comprensorio comunale, inquadrato topograficamente dal Tratturo nr.12 Regio Tratturello Lavello-Minervino ad ovest e nord-ovest e dalla S.S.93 lungo i limiti orientale e meridionale.

L' "**Ager Ofantino**" e l' "**Ager Venosisun**" interessano invece un più ampio comparto territoriale compreso entro i limiti amministrativi dei comuni di: Barile, Forenza, Ginestra, Maschito, Palazzo San Gervasio, Rapolla, Venosa, Lavello e Montemilone. Questo ambito territoriale è culturalmente definito area daunia, punto d'incontro distinte entità culturali: Dauni e Peuceti da una parte e le popolazioni "nord-lucane" gravitanti nell'area del potentino dall'altra. Nel corso del V secolo a.C., l'arrivo di nuclei sannitici dall'area appenninica, ben documentato in tutto il comprensorio dall'uso della lingua osca in un insediamento daunio, sottolinea la centralità di quest'area nella fitta rete di contatti e scambi culturali in atto dall'età arcaica alla conquista romana quando questo territorio sarà inserito nella regio II41.

Le indagini topografiche condotte in questo comparto territoriale coordinate da M. L. Marchi hanno registrato la presenza di numerosi siti archeologici ricostruendo l'organizzazione del territorio dall'età preistorica all'età medioevale (per i dettagli si rimanda alla *Relazione Archeologica*).

Le più recenti indagini di archeologia preventiva, legate alle attività edili relative alla realizzazione di grandi impianti eolici che hanno interessato, a partire dal 2014, il settore nord-occidentale del comprensorio comunale, hanno permesso di aggiungere ulteriori dati relativi alla frequentazione dall'età del ferro all'età romana e medioevale.

L'area è interessata da una fitta e capillare rete di piccoli insediamenti (fattorie, villaggi con necropoli, ville e aree sacre) e dai resti della rete viaria antica, che inquadra verso sud e verso est



questo areale, e in particolar modo dal tracciato della principale viabilità di epoca romana, la *Via Appia*.

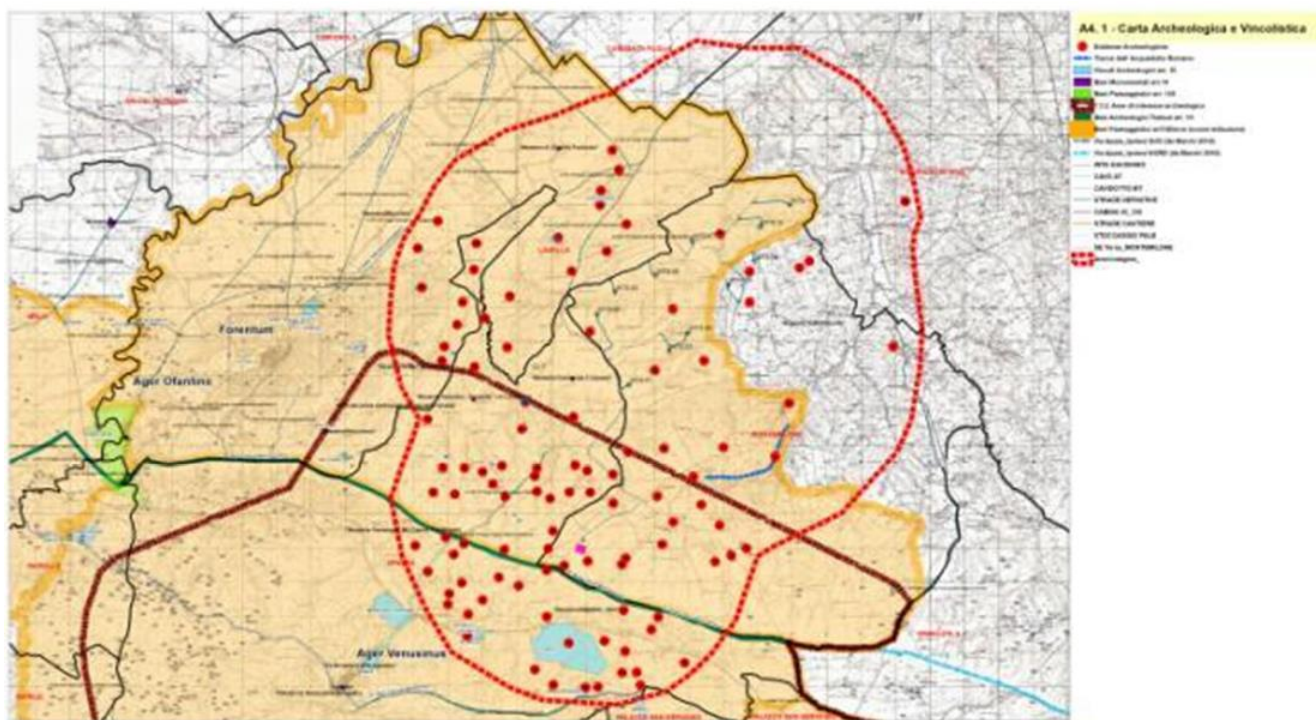

Fig. 3-10: -Stralcio Carta archeologica e dei vincoli (All. A4.1). In arancio le aree di perimetrazione di nuova istituzione (Vincoli paesaggistici art.142- let m.).

Gli interventi progettuali ricadono in questo areale. Si fa tuttavia presente che il progetto oltre ad essere finalizzato alla produzione della cosiddetta energia elettrica "pulita", ben si inquadra nel disegno nazionale di incremento delle risorse energetiche utilizzando fonti alternative a quelle di sfruttamento dei combustibili fossili, ormai reputate spesso dannose per gli ecosistemi e per la salvaguardia ambientale. La realizzazione di questi ultimi viene ritenuta una corretta strada per la realizzazione di fonti energetiche alternative principalmente in relazione ai requisiti di rinnovabilità e inesauribilità, assenza di emissioni.

A fine cantiere tutte le aree non necessarie alla fase di regime verranno opportunamente ridimensionate: le aree verranno rinaturalizzate con interventi di ingegneria naturalistica: le scarpate (sia degli scavi che dei riporti) verranno inerbite con fascinate e/o cordunate con essenze arboree autoctonee mentre tutti le altre aree non necessarie nella fase di regime verranno restituite alle



precedenti coltivazioni. A rinaturalizzazione avvenuta, i materiali eccedenti che non vanno a compensazione verranno portati in discarica autorizzata.

Per quanto evidenziato si ritiene che **la realizzazione degli aerogeneratori e del cavidotto interrato è perfettamente compatibile con le indicazioni normative.**

Beni paesaggistici

Sono comprese in questa tipologia:

- le aree già vincolate ai sensi dell' artt. 136 e 157 del D. Lgs n.42/2004 (ex L.1497/39), con decreti ministeriali e/o regionali e quelle in iter di istituzione.

Aree interessate a vincoli paesaggistici in itinere	
DENOMINAZIONE	TERRITORIO INTERESSATO
Matera	Intero territorio comunale di Matera
Ampliamento vincolo territorio comunale di Irsina (MT)	Intero territorio comunale di Genzano di Lucania (PZ)
Ampliamento vincolo Castel Lagopesole	Parte territorio comunale di Avigliano e Filiano (cfr. Planimetria allegata)

Per quanto concerne la ricognizione dei beni paesaggistici nell'area di progetto, come si evince dall'**estratto della carta dei beni culturali immobili, archeologici e paesaggistici** sopra riportato, ad oggi nessun **vincolo paesaggistico istituito ai sensi degli artt. 136 e 157 del D. Lgs n.42/2004 interessa l'area in questione.**

- i territori costieri compresi in una fascia della profondità di 5000 metri dalla linea di battigia, anche per i terreni elevati sul mare, non ricadenti nelle aree vincolate ai sensi dell'art. artt. 136 e 157 del D. Lgs n.42/2004 (exL.1497/39).

Il progetto non interessa territori costieri.

- i territori contermini ai laghi ed invasi artificiali compresi in una fascia della profondità di 1000 metri dalla linea di battigia, anche per i territori elevati sui laghi.



Il progetto non interessa laghi o invasi.

- i fiumi, i torrenti, i corsi d'acqua iscritti negli elenchi previsti dal testo unico delle disposizioni di legge sulle acque ed impianti elettrici, approvato con regio decreto 11 dicembre 1933, n. 1775, e le relative sponde o piedi degli argini per una fascia di 500 metri ciascuna.

L'impianto non interessa alcun corso d'acqua iscritto negli elenchi delle acque pubbliche.

- le montagne per la parte eccedente 1.200 metri sul livello del mare per la catena appenninica.

Nessuna interferenza.

- le aree assegnate alle università agrarie e le zone gravate da usi civici. Sono comprese in questa tipologia le aree gravate dal diritto che spetta a coloro che appartengono ad una determinata collettività – Comune o Frazione – di godere, traendone alcune utilità primarie, di beni immobili presenti nel territorio di riferimento della collettività stessa. Si tratta di terre, di fatto silvo-pastorali o agricole a queste funzionali, conservate alla popolazione proprietaria per il loro preminente interesse ambientale.

Nessuna interferenza.

- i percorsi tratturali. Si intendono come percorsi tratturali le tracce dell'antica viabilità legata alla transumanza, in parte già tutelate con D.M. del 22 dicembre 1983.

Nessuna interferenza con gli aerogeneratori.

Il cavidotto non interessa la sede della viabilità individuata dai tratturi, come evidenziato in precedenza, per cui la realizzazione del cavidotto interrato è perfettamente compatibile con le indicazioni normative.

- le aree comprese nei Piani Paesistici di Area Vasta soggette a vincolo di conservazione A1 e A2.



Le aree soggette a vincolo di conservazione A1 sono le aree a conservazione integrale, ove è possibile esclusivamente la realizzazione di opere di manutenzione, miglioramento e ripristino delle caratteristiche costitutive e degli usi attuali compatibili, nonché interventi volti all'eliminazione di eventuali usi incompatibili, ovvero detrattori ambientali.

Le aree soggette a vincolo di conservazione A2 sono le aree a conservazione parziale, ove è possibile, la realizzazione di opere di manutenzione, di miglioramento e ripristino delle caratteristiche costitutive, nonché interventi volti all'introduzione di nuovi usi che non alterino dette caratteristiche, oltreché interventi per l'eliminazione di eventuali usi incompatibili, ovvero detrattori ambientali.

Nessuna interferenza, l'area non è soggetta a Piani paesistici di Area vasta.

- le aree di crinale individuate dai Piani Paesistici di Area Vasta come elementi lineari di valore elevato. Si tratta delle zone di rispetto riferite ad elementi puntuali o lineari, a carattere naturalistico e/o storico- monumentale, costituenti punti di vista dominanti e pertanto importanti, sia come elementi strutturanti il quadro paesaggistico, sia per una fruizione attiva del paesaggio.

Nessuna interferenza.

- le aree comprese nei Piani Paesistici di Area Vasta soggette a Verifica di Ammissibilità. Si tratta di zone la cui trasformazione deve essere sottoposta a verifica di ammissibilità, consistente nella verifica, attraverso lo "studio di compatibilità" per vari tematismi - naturalistico, percettivo, storico..... – dell'ammissibilità di una trasformazione antropica, rispetto alla conservazione delle caratteristiche costitutive dell'area.

Nessuna interferenza.

- i centri urbani considerando il perimetro dell'Ambito Urbano dei Regolamenti Urbanistici (LUR 23/99) o, per i comuni sprovvisti di Regolamento Urbanistico, il perimetro riportato nella tavola di Zonizzazione dei PRG/ PdF. Si prevede un buffer di 2000 mt a partire dai suddetti perimetri.



L'impianto in progetto è ubicato a distanza maggiore di 2000 m sia dall'ambito urbano del comune di Montemilone che di Venosa (ma anche di Lavello).

- i centri storici, intesi come dalla zona A ai sensi del D.M. 1444/68 prevista nello strumento urbanistico comunale vigente. E' previsto un buffer di 3.000 mt dal perimetro della zona A per gli impianti eolici e fotovoltaici di grande generazione e per gli impianti solari termodinamici.

L'impianto in progetto è ubicato a distanza maggiore di 3000 m dalla zona A degli strumenti urbanistici di Montemilone, Venosa e Lavello.

3.2.8.2. Aree comprese nel sistema ecologico funzionale territoriale

Aree Protette

Ricadono in questa tipologia le 19 Aree Protette, ai sensi della L. 394/91 inserite nel sesto elenco ufficiale delle aree naturali protette EUAP depositato presso il Ministero dell'Ambiente, compreso un buffer di 1000 mt a partire dal relativo perimetro.

La suddivisione per classificazione è la seguente:

- 2 Parchi Nazionali: Parco Nazionale del Pollino e Parco dell'Appennino Lucano Val d'Agri Lagonegrese.
- 2 Parchi Regionali: Gallipoli Cognato e Piccole Dolomiti Lucane e Chiese rupestri del Materano (alle quali si aggiunge l'istituendo Parco del Vulture);
- 8 Riserve Naturali Statali: Agromonte-Spacciaboschi, Coste Castello, Grotticelle, Pisconi, Rubbio, Marinella Stornara, Metaponto, Monte Croccia.
- 8 Riserve Naturali Regionali: Abetina di Laurenzana, Lago Laudemio, Lago Pantano di Pignola, Lago Piccolo di Monticchio, Bosco Pantano di Policoro, San Giuliano, Calanchi di Montalbano.



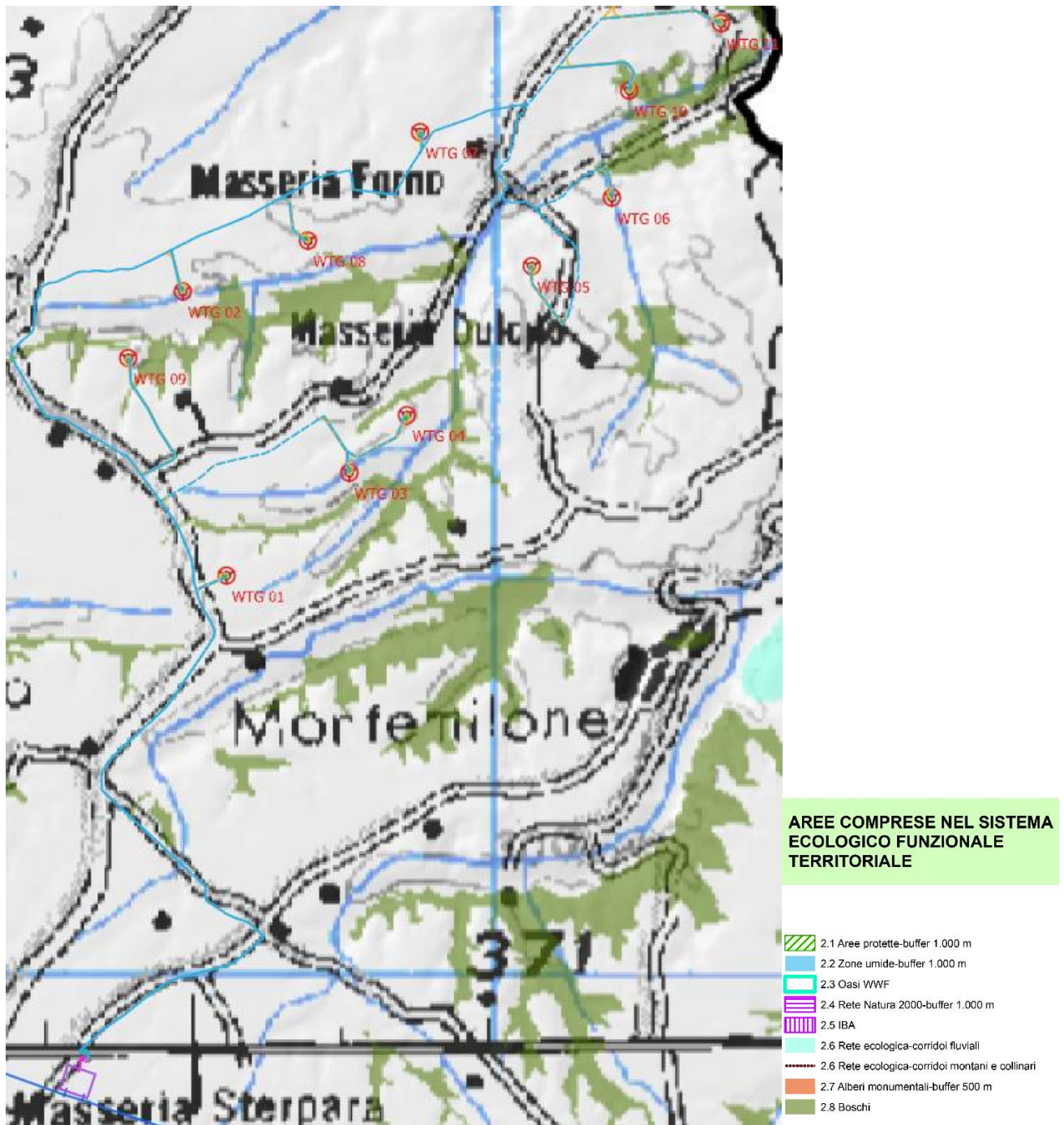

Fig. 3-11: Estratto carta delle aree comprese nel sistema ecologico funzionale territoriale e layout di progetto

Nell'intorno di 1000 m dall'area di progetto non sono presenti aree protette.

Zone Umide

Rientrano in questa tipologia le zone umide, elencate nell'inventario nazionale dell'ISPRA di cui fanno parte anche le zone umide designate ai sensi della Convenzione di Ramsar, compreso un buffer di 1000 mt a partire dal relativo perimetro. In Basilicata ricadono 2 zone umide:

- Lago di San Giuliano
- Lago Pantano di Pignola;

coincidenti con le omonime aree SIC/ZPS.

Nell'intorno di 1000 m dall'area di progetto non sono presenti zone umide.

Oasi WWF

Sono presenti nel territorio regionale tre zone:

- Lago di San Giuliano
- Lago Pantano di Pignola
- Bosco Pantano di Policoro.

L'intervento non interessa oasi WWF.

Rete Natura 2000

Sono comprese in questa tipologia le aree incluse nella Rete Natura 2000, designate in base alla direttiva 92/43/CEE e 2009/147/CE (ex 79/409/CEE), compreso un buffer di 1000 mt a partire dal relativo perimetro. In Basilicata ricadono 53, delle quali:

- 50 SIC (elenco D.M. del 31.01.2013) delle quali 20 individuate dal D.M. 16 settembre 2013 come ZSC, in seguito alla adozione di Misure di Tutela e Conservazione avvenuta con D.G.R. n. 951/12 e n. 30/13;
- 17 ZPS (elenco D.M. 9 giugno 2009), sulle quali vige il D.M. 184/2007 e il D.P.G.R. 65/2008.



Nell'intorno di 1000 m dall'area di progetto non sono presenti siti appartenenti alla Rete Natura 2000, in particolare l'impianto dista circa 12.500 m dal sito ZSC IT9210201 "Lago del Rendina", circa 10.000 m dal sito SIC IT9150041 "Valloni di Spinazzola" e circa 24.000 m dal "Parco Naturale Regionale del Vulture".

IBA – Important Bird Area

Sono comprese in questa tipologia le IBA (Important Bird Area, aree importanti per gli uccelli), messe a punto da BirdLife International, comprendono habitat per la conservazione dell'avifauna. In Basilicata sono 5:

- Fiumara di Atella
- Dolomiti di Pietrapertosa
- Bosco della Manferrara
- Calanchi della Basilicata
- Val d'Agri

L'intervento non interessa aree IBA.

Rete Ecologica

Sono comprese in questa tipologia le aree determinanti per la conservazione della biodiversità inserite nello schema di Rete Ecologica di Basilicata approvato con D.G.R. 1293/2008 che individua corridoi fluviali, montani e collinari nodi di primo e secondo livello acquatici e terrestri.

L'intervento non interessa corridoi fluviali, montani e collinari nodi di primo e secondo livello acquatici e terrestri

Alberi monumentali

Sono comprese in questa tipologia gli alberi monumentali, tutelati a livello nazionale ai sensi del D.Lgs. 42/2004 e della L. 10/2013 (art. 7), nonché dal D.P.G.R. 48/2005 e s.m. e i.e, comprese le relative aree di buffer di 500 mt di raggio intorno all'albero stesso. In Basilicata ricadono:



- 79 inseriti nel D.P.G.R. 48/2005;
- 26 individuati con il progetto Madre Foresta.

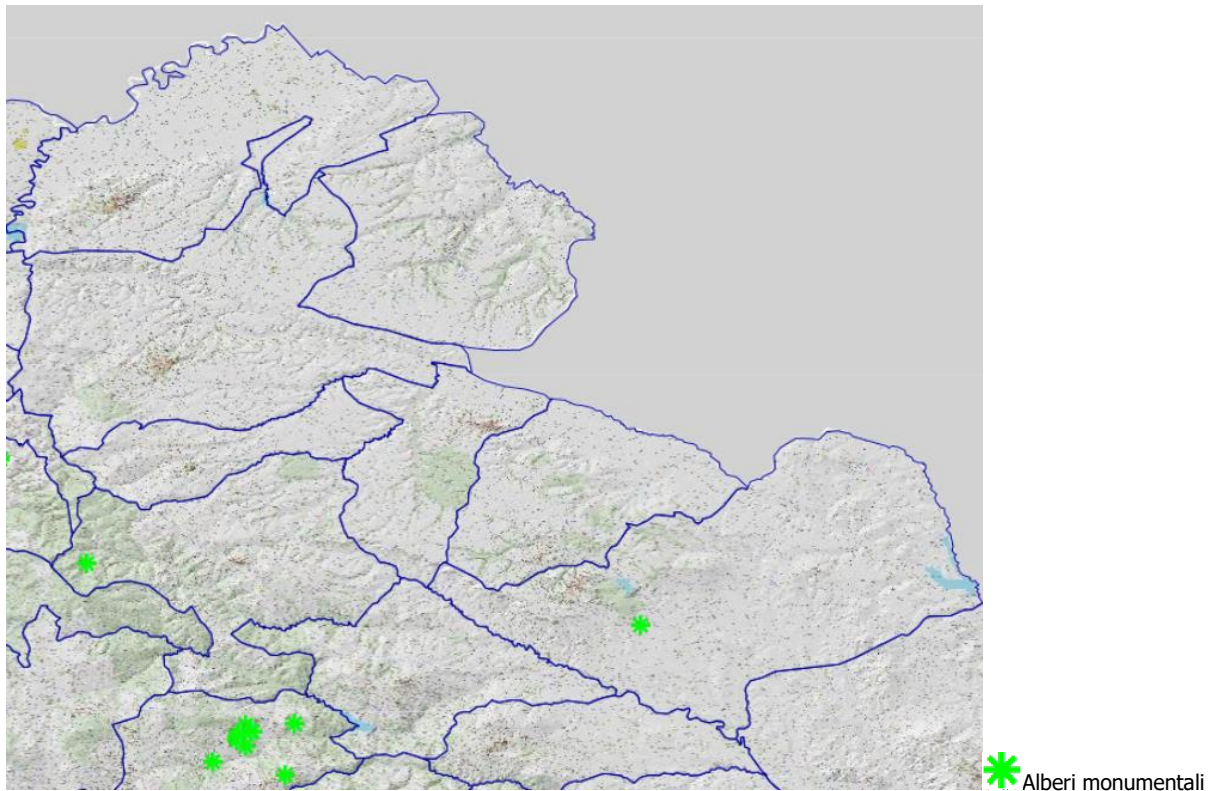

Fig. 3-12: Alberi monumentali - Fonte <http://rsdi.regione.basilicata.it/viewGis>

L'area di intervento non è interessata dalla presenza di alberi monumentali.

Boschi

Sono comprese in questa tipologia le aree boscate ai sensi del D.Lgs. 227/2001.



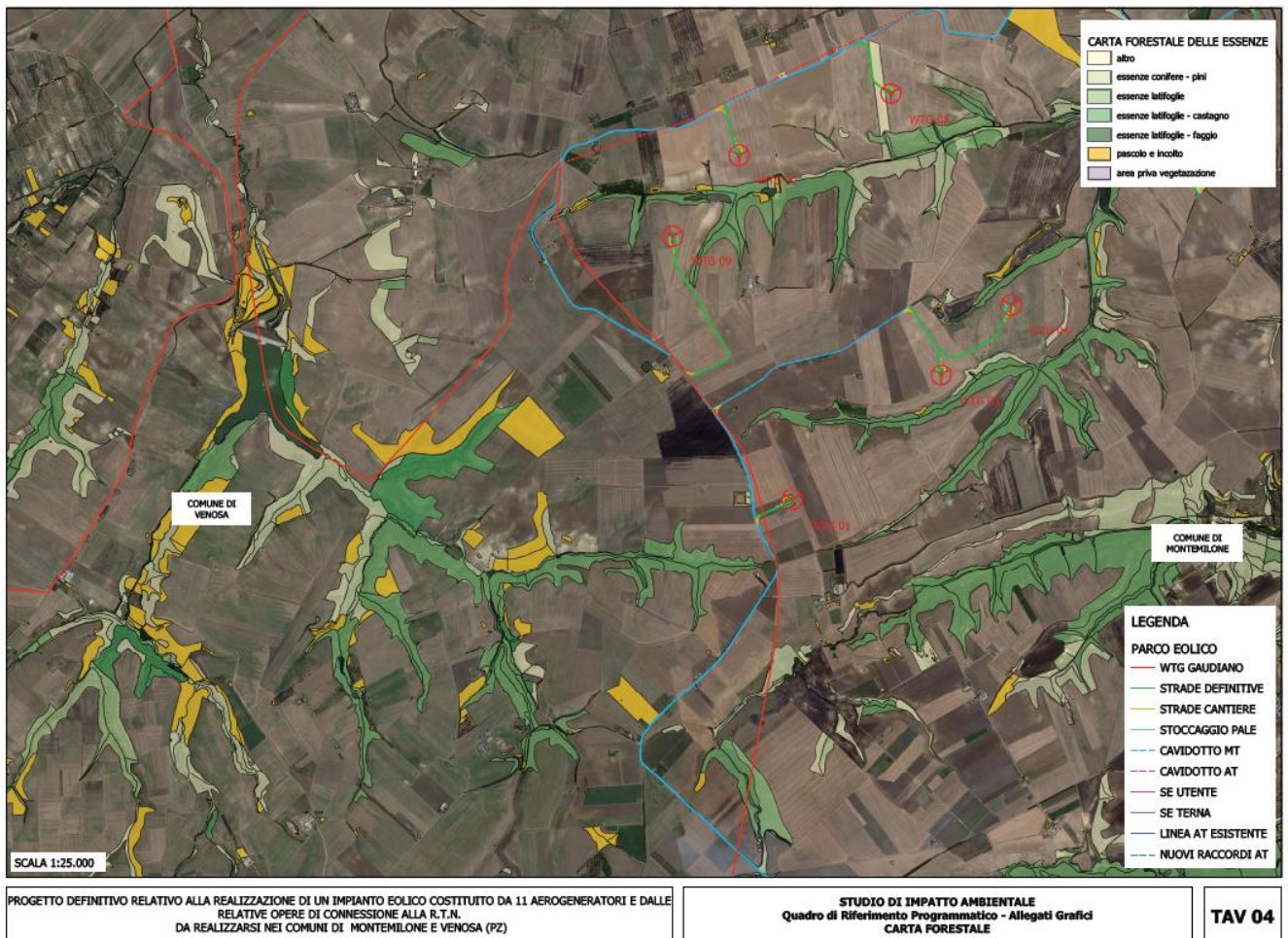

Fig. 3-13: Stralcio Carta forestale e layout di progetto

L'area di intervento non è interessata dalla presenza di boschi.



3.2.8.3. Aree agricole

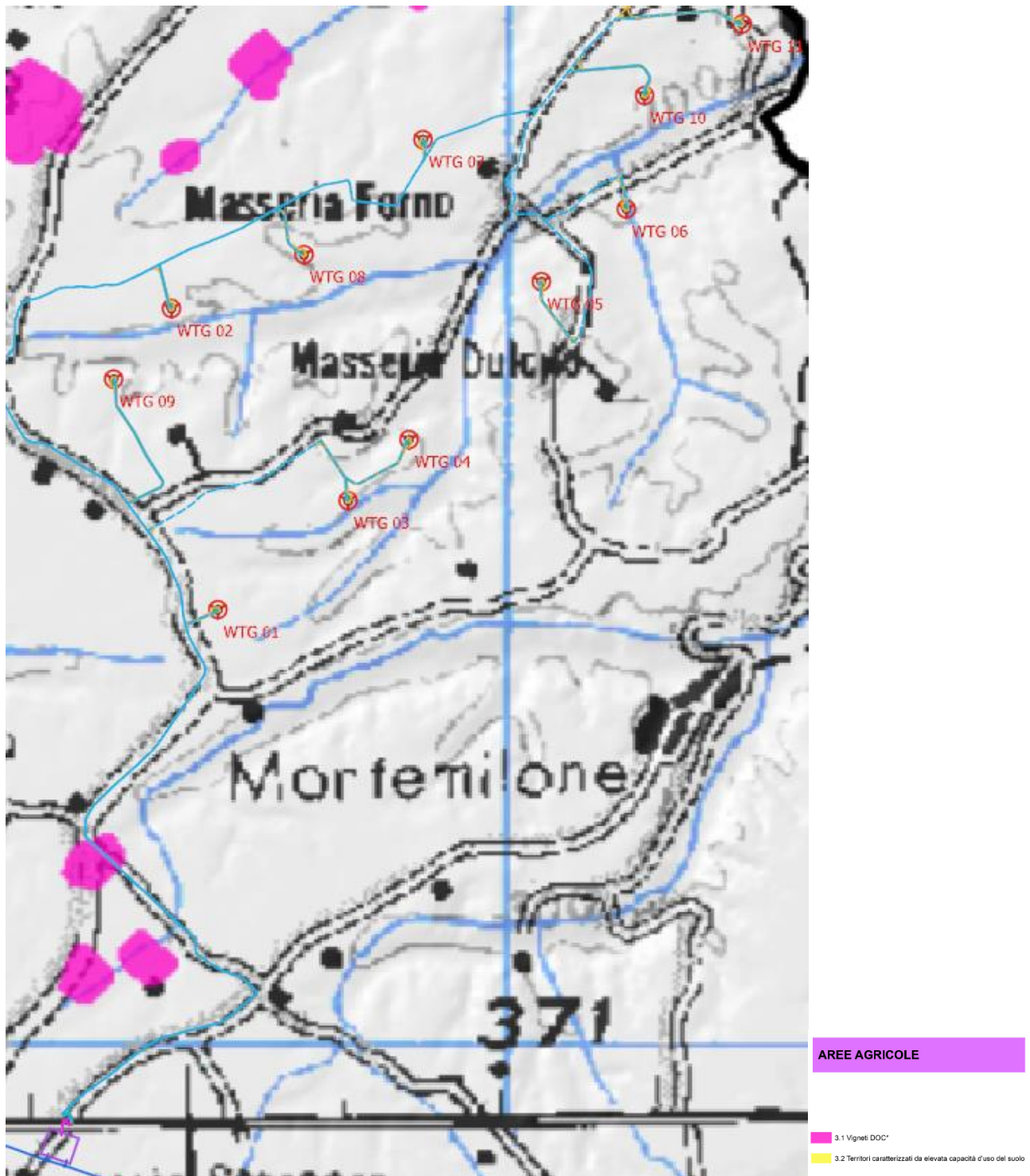

Fig. 3-14: Estratto carta delle aree agricole e layout di progetto



Vigneti DOC

Sono comprese in questa tipologia i vigneti, cartografati con precisione, che rispondono a due elementi certi: l'esistenza di uno specifico Disciplinare di produzione e l'iscrizione ad un apposito Albo (ultimi dati disponibili dalla Camera di Commercio di Potenza per i vigneti DOC Aglianico del Vulture, Terre dell'Alta val d'Agri, Grottino di Roccanova, in attesa dell'approntamento dello Schedario viticolo regionale).

L'area di intervento non è interessata da vigneti DOC, trattasi di un terreno a seminativo.

Territori caratterizzati da elevata capacità d'uso del suolo

Sono comprese in questa tipologia le aree connotate dalla presenza di suoli del tutto o quasi privi di limitazioni, così come individuati e definiti dalla I categoria della Carta della capacità d'uso dei suoli ai fini agricoli e forestali (carta derivata dalla Carta pedologica regionale riportata nel lavoro I Suoli della Basilicata - 2006): questi suoli consentono una vasta gamma di attività ed un'ampia scelta di colture agrarie, erbacee ed arboree.



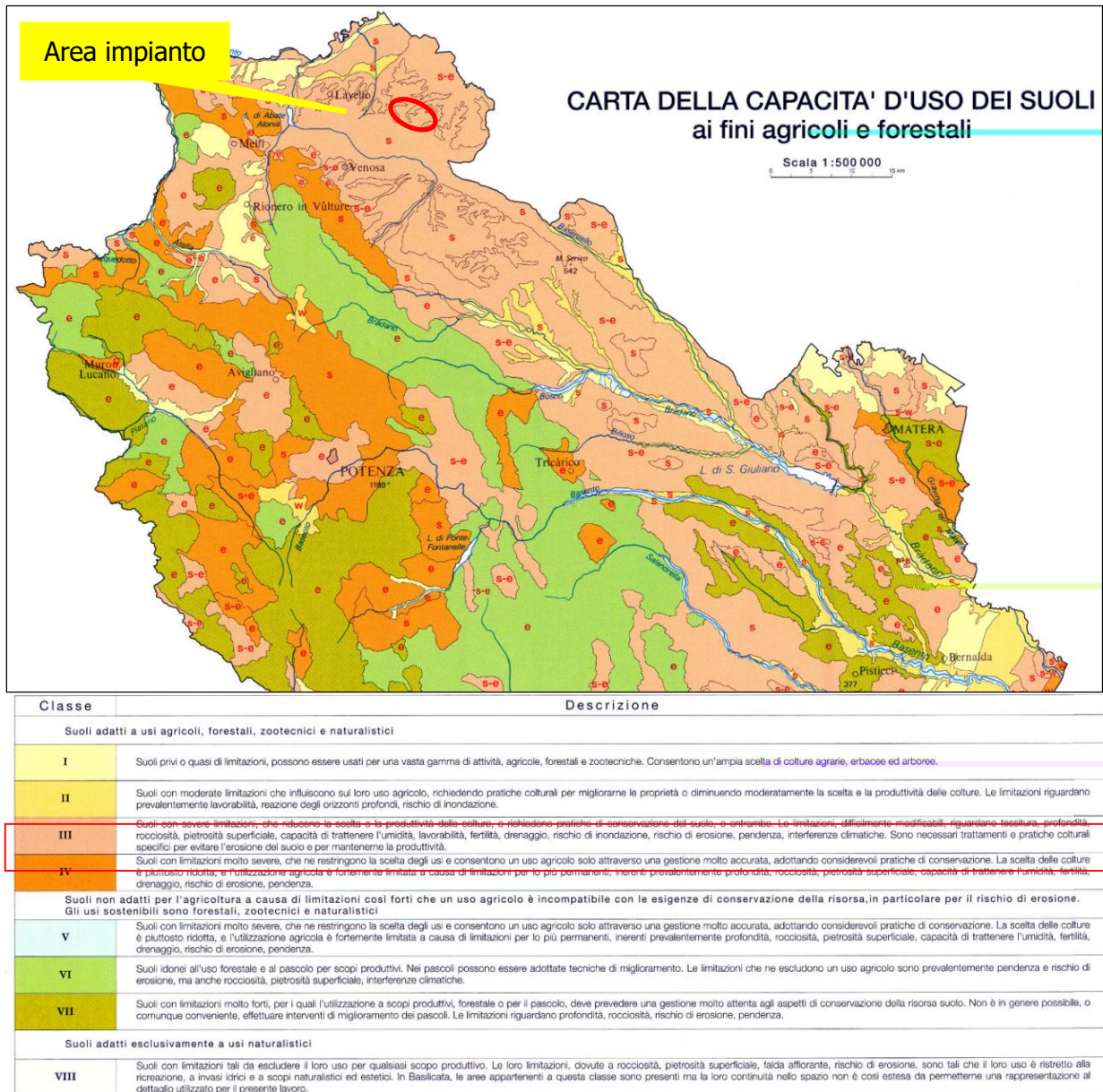

Fig. 3-15: Stralcio carta della capacità di uso del suolo – Fonte <http://rsdi.regione.basilicata.it>

Dall'immagine sopra riportata si evince che l'area oggetto di studio ricade in area classe III della Carta della capacità d'uso dei suoli, pertanto l'area di ubicazione dell'impianto risulta idonea.

3.2.8.4. Aree in dissesto idraulico ed idrogeologico



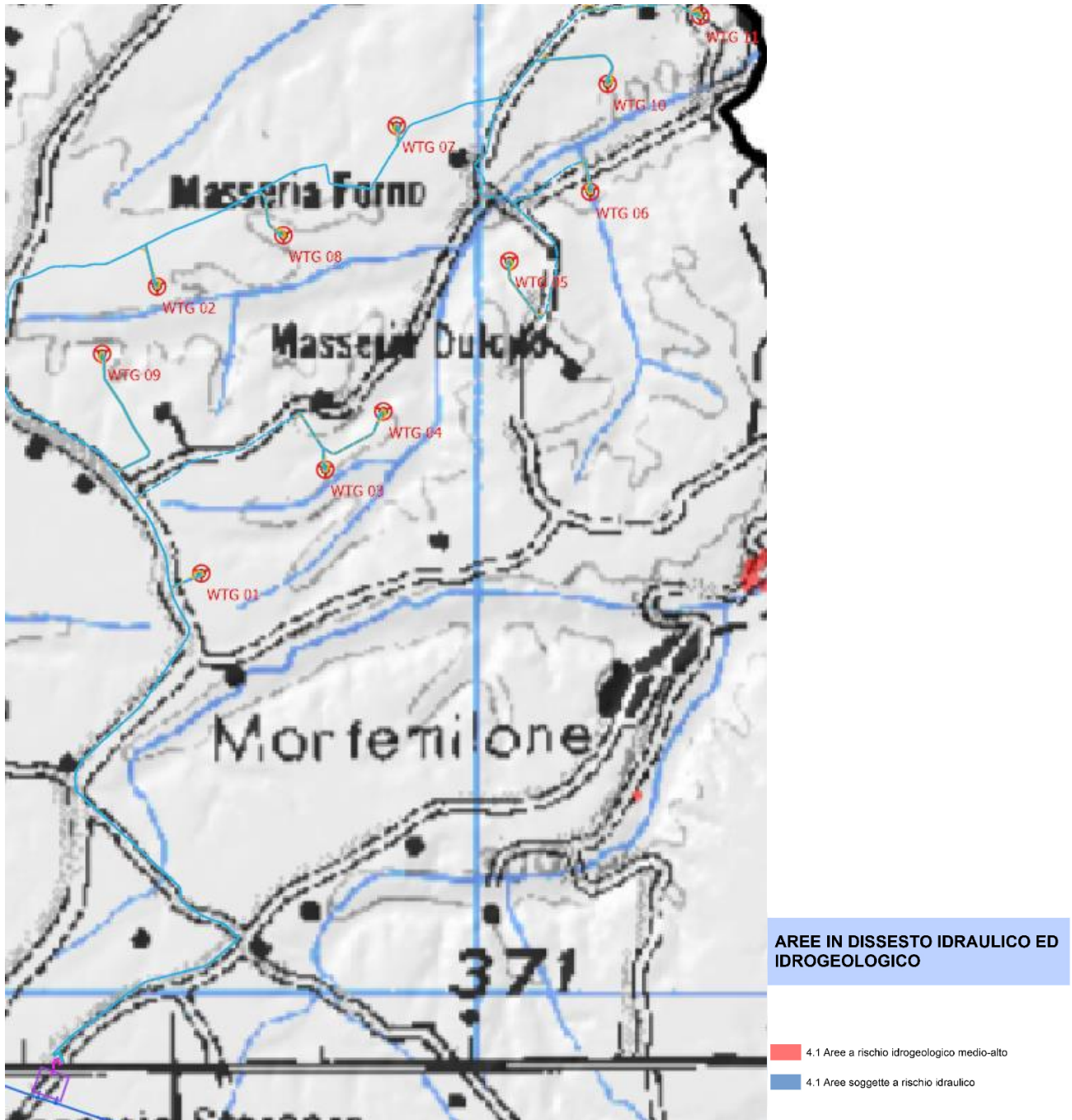

Fig. 3-16: Stralcio carta delle aree in dissesto idraulico ed idrogeologico

Consulenza: **Atech srl**

Proponente: **NAUSICAA Srl**

STUDIO DI IMPATTO AMBIENTALE

Progetto per la realizzazione di un impianto eolico costituito da 11 turbine e relative opere di connessione da realizzarsi nei comuni di Venosa e Montemilone (PZ)

Aree a rischio idrogeologico medio - alto ed aree soggette a rischio idraulico.

Sono comprese in questa tipologia le aree individuate dai Piani Stralcio delle Autorità di Bacino, così come riportate dal Geoportale Nazionale del MATTM.

L'area di intervento non è interessata da aree rischio idrogeologico medio - alto ed aree soggette a rischio idraulico.



3.2.9. Piano Paesaggistico Regione Basilicata (PPR)

La L.R. n. 23 dell'11 agosto 1999, rubricata "Tutela, governo ed uso del territorio" stabilisce all'art. 12 bis che la "Regione ai fini dell'art. 145 del D.lgs. n. 42/2004, redige il Piano Paesaggistico Regionale quale unico strumento di tutela, governo ed uso del territorio della Basilicata sulla base di quanto stabilito nell'intesa sottoscritta da Regione, Ministero dei Beni delle attività Culturali e del Turismo e Ministero dell'Ambiente e della Tutela del Territorio e del Mare". Tale strumento, reso obbligatorio dal D.lgs. n. 42/04 rappresenta un'operazione complessa, che prefigura il superamento della separazione fra politiche territoriali, identificandosi come processo "proattivo", connotato, nel caso del PPR della Regione Basilicata, anche da metodiche partecipative e da una forte connessione ai quadri strategici della programmazione europea.

Il quadro normativo di riferimento per la pianificazione paesaggistica regionale è costituito dalla Convenzione europea del paesaggio (CEP) sottoscritta a Firenze nel 2000, ratificata dall'Italia con L. 14/2006 e dal Codice, che impongono una struttura di piano paesaggistico evoluta e diversa dai piani paesistici approvati in attuazione della L. 431/85.

Il Piano Paesistico Regionale si pone principalmente quale strumento di conoscenza in quanto presenta un quadro conoscitivo di tutti i vincoli e le strutture di tutela presenti sul territorio regionale. Il PPR ha provveduto al censimento dei beni culturali e paesaggistici, quali gli immobili e le aree oggetto di provvedimenti di tutela emanati in base alla L. 1089/1939 rubricata "Tutela delle cose di interesse artistico e storico", alla L. 1497/1939 rubricata "Protezione delle bellezze naturali", al D.lgs. 490/1999 rubricato "Testo unico delle disposizioni legislative in materia di beni culturali e ambientali" e infine al D.lgs. 42/2004. Le attività tecniche di censimento e redazione delle tavole tematiche è stato svolto in collaborazione con il MiBACT, il MATTM e la Regione Basilicata.

L'individuazione dei beni costituenti il patrimonio culturali, è operata sulla base di criteri metodologici definiti a priori e stabiliti al fine di procedere alla ricognizione, delimitazione e rappresentazione degli immobili e delle aree dichiarati di notevole interesse pubblico ai sensi dell'art. 136 e delle aree tutelate ope legis ai sensi dell'art. 142 del Codice e alla ricognizione, delimitazione e rappresentazione dei Beni Culturali ai sensi degli artt. 10 e 45 del Codice.

BENI DEL PATRIMONIO CULTURALI come definiti dal PPR

Art. 136 D.lgs. 42/2004



Il PPR precisa che essi sono ambiti areali individuabili in modo univoco in quanto istituiti con apposito decreto ministeriale o con decreto del Presidente della giunta regionale, ai sensi della L. 1497/1939, corredato di planimetria. Pertanto, l'individuazione di tali beni non presenta difficoltà o necessità di ulteriori definizioni rispetto a quelle operate dalle leggi settoriali. Tali beni sono elencati nell'Allegato 3 alla DGR del 13/04/2017 n. 319.

Art. 142 co.1 lett. a) D.lgs.42/2004 "territori costieri"

Il PPR precisa che, stando alle indicazioni del MiBACT, con riferimento alla caratterizzazione della linea di costa e delle opere di difesa realizzata dall'ex APAT in collaborazione con Planetek Italia s.r.l., si definisce "linea di battigia" o "linea di riva" o "linea di costa" la linea di intersezione fra mare e terra (spiaggia, falesia o altro tipo di costa), acquisita con continuità anche in presenza di manufatti (opere di difesa e portuali, moli, ecc.). In particolar modo per "linea di riva naturale" si intende un tratto di costa non protetto da opere di difesa artificiali; per "linea di riva fittizia" si intende un tratto di costa non esistente nella realtà ma opportunamente individuato in corrispondenza di foci fluviali naturali o protette da arginature artificiali, e di opere artificiali aggettanti, quali moli, banchine, pontili, opere portuali in genere, pennelli, scogliere, opere di difesa in genere, che interrompono la continuità della linea di riva; per "linea di riva artificiale" si intende il tratto di costa caratterizzato dalla presenza di manufatti ed opere marittime.

Art. 142 co. 1 lett. b) D.lgs. 42/2004 "laghi"

Il PPR precisa che per la definizione di lago si fa riferimento al DM Ambiente del 16 giugno 2008 n. 131 rubricato "Criteri tecnici per la caratterizzazione dei corpi idrici" e alla DGR n. 18 del 08/01/2015.

Ai sensi dell'art. 2 del DM citato le Regioni, sentite le Autorità di Bacino, identificano le acque superficiali appartenenti alle diverse categorie di fiumi, laghi, acque marino – costiere e acque di transizione, sulla base dei criteri di cui all'Allegato 1, sezione A. Tale tipizzazione e caratterizzazione dei corpi idrici superficiali così come precisata è stata attuata anche dalla Regione Basilicata con D.G.R. n. 18 del 08/01/2015. La linea di battigia individua quindi i confini del lago nel livello raggiunto dalle acque in regime di piena ordinaria, escludendo la rilevanza a tale scopo delle piene straordinarie, anche se storicamente ricorrenti. Tali entità vincolate sono elencati nell'Allegato 4 alla DGR del 13/04/2017 n. 319.



Art. 142 co. 1 lett. c) D.lgs. 42/2004 "i fiumi, i torrenti, i corsi d'acqua iscritti negli elenchi previsti dal testo unico delle disposizioni di legge sulle acque ed impianti elettrici, approvato con R.D. 11 dicembre 1933 n. 1775 e le relative sponde o piedi degli argini per una fascia di 150 m ciascuna".

Per la definizione del vincolo il PPR fa riferimento alla sentenza n. 657 del 04/02/2002 del Consiglio di Stato, Sezione VI da cui si evince "che i fiumi e torrenti sono soggetti a tutela paesistica di per se stessi, e a prescindere dall'iscrizione negli elenchi delle acque pubbliche [...] solo per i corsi d'acqua diversi dai fiumi e torrenti la iscrizione negli elenchi delle acque pubbliche ha efficacia costitutiva del vincolo paesaggistico". Per effetto del DPR n. 238/1999, che, all'art. 1 stabilisce "... appartengono allo Stato e fanno parte del demanio pubblico tutte le acque sotterranee e superficiali...", per i corsi d'acqua come categoria residuale, escludendo da questa categoria i fiumi e i torrenti (per es. ruscelli, fiumare, sorgenti, fiumicelli ecc) il vincolo sussiste quando si verifica il presupposto della loro natura pubblica, solo eventualmente accertata dall'iscrizione negli elenchi già efficaci alla data di entrata in vigore del DPR n. 238/1999. Possono quindi essere definiti corsi d'acqua pubblici tutte le entità riportate nel Catasto Terreni sotto la voce "acque pubbliche", che identificano gli alvei pubblici di fiumi, torrenti, corsi d'acqua, come particelle, con precise linee di confine che ne consentono l'esatta posizione. Tali entità vincolate sono elencate nell'Allegato 6 alla DGR del 13/04/2017 n. 319.

Art. 142 co. 1 lett. d) D.lgs. 42/2004 "montagne"

Il PPR non fornisce ulteriori specifiche rispetto quelle di legge.

Art. 142 co. 1 lett. f) D.lgs. 42/2004 "parchi e riserve"

Il PPR precisa che i parchi e le riserve nazionali o regionali, sono quelle definite all'art. 2 della L. 6 dicembre 1991 n. 394 e ss.mm.ii. In base alla distinzione operata dalla citata legge si ha che:

- I parchi nazionali "sono costituiti da aree terrestri, fluviali, lacuali o marine che contengono uno o più ecosistemi intatti o anche parzialmente alterati da interventi antropici, una o più formazioni fisiche geologiche, geomorfologiche, biologiche di rilievo internazionale o nazionale per valori naturalistici, scientifici, estetici, culturali, educativi e ricreativi tali da richiedere l'intervento dello Stato ai fini della loro conservazione per le generazioni presenti e future";

- I parchi naturali regionali "sono costituiti da aree terrestri, fluviali, lacuali ed eventualmente da tratti di mare prospicienti la costa, di valore naturalistico e ambientale, che costituiscono, nell'ambito



di una o più regioni limitrofe, un sistema omogeneo individuato dagli assetti naturali dei luoghi, dai valori paesaggistici ed artistici e dalle tradizioni culturali delle popolazioni locali”;

- Le riserve naturali “sono costituite da aree terrestri, fluviali, lacuali o marine che contengono una o più specie naturalisticamente rilevanti della flora e della fauna, ovvero presentino uno o più ecosistemi importanti per le diversità biologiche o per la conservazione delle risorse genetiche. Le riserve naturali possono essere statali o regionali in base alla rilevanza degli interessi in esse presenti.”

- L’ambiente marino è interessato da aree protette come definite ai sensi del protocollo di Ginevra relativo alle aree del Mediterraneo particolarmente protette di cui alla legge 5 marzo 1985 n. 127 e quelle definite ai sensi della legge 31 dicembre 1982 n. 979.

Art. 142 co. 1 lett. g) D.lgs. 42/2004 “territori coperti da foreste e da boschi, ancorché percorsi o danneggiati dal fuoco e quelli sottoposti a vincolo di rimboschimento, come definite dall’art. 2 co. 2 e 6 del D.lgs. 227/2001”

Il PPR riprende la definizione di bosco fornita dal D.lgs. 227/2001 rubricato “orientamento e modernizzazione del settore forestale” all’art. 2. In particolare il citato articolo nel delegare alle regioni, per il territorio di loro competenza, di procedere alla definizione di bosco, precisa, a co. 6 che “nelle more dell’emanazione delle norme regionali di cui al co. 2 e ove non diversamente già definito dalle regioni stesse si considerano bosco i terreni coperti da vegetazione forestale arborea associata o meno a quella arbustiva di origine naturale o artificiale, in qualsiasi stadio di sviluppo, i castagneti, le sugherete e la macchia mediterranea, ed esclusi i giardini pubblici e privati, le alberature stradali, i castagneti da frutto in attualità di coltura e gli impianti di frutticoltura e d’arboricoltura da legno di cui al comma 5. Le suddette formazioni vegetali e i terreni su cui essi sorgono devono avere estensione non inferiore a 2000 mq e larghezza media non inferiore a 20 m e copertura non inferiore al 20% con misurazione effettuata dalla base esterna dei fusti. È fatta salva la definizione bosco a sughera di cui alla L. 759/1956. Sono altresì assimilati a bosco i fondi gravati dall’obbligo di rimboschimento per le finalità di difesa idrogeologica del territorio, qualità dell’aria, salvaguardia del patrimonio idrico, conservazione della biodiversità, protezione del paesaggio e dell’ambiente in generale, nonché le radure e tutte le altre superfici d’estensione inferiore a 2000 mq che interrompono la continuità del bosco.” Le tipologie e i relativi areali di bosco presenti nel territorio della Regione Basilicata sono elencate nell’Allegato 5 alla DGR del 13/04/2017 n. 319.



Art. 142 co. 1 lett. h) D.lgs. 42/2004 "aree assegnate alle Università agrarie e zone gravate da usi civici".

Il PPR non fornisce in merito ulteriori specifiche oltre quelle previste da legge.

Art. 142 co. 1 lett. i) D.lgs. 42/2004 "zone umide"

Il PPR prevede che sono assoggettate a tale vincolo le zone umide incluse nell'elenco previsto dal DPR n. 448 del 13 marzo 1976 rubricato "Esecuzione della convenzione relativa alle zone umide d'importanza internazionale, soprattutto come habitat degli uccelli acquatici, firmata a Ramsar il 2 febbraio 1971". Esse sono classificate come aree protette ai sensi della L. 6 dicembre 1991 n. 394 rubricata "Legge quadro sulle aree protette". In Regione Basilicata risultano incluse nella Lista di Ramsar n. 2 zone umide.

Art. 142 co. 1 lett. m) D.lgs. 42/2004 "zone di interesse archeologico"

Il PPR dispone che la qualificazione di un'area in termini di interesse archeologico, ai sensi dell'art. 10 del Codice, comporta automaticamente la qualificazione della stessa come zona di interesse archeologico ai sensi della art. 142 co. 1 lett. m) e conseguentemente l'apposizione del vincolo archeologico rende operativo il vincolo paesaggistico di cui al citato dispositivo. Le zone di interesse archeologico sono elencate nell'Allegato 4 alla DGR del 4 agosto 2017 n. 872.

Artt. 10,12 e 45 del D.lgs. 42/2004 "beni culturali"

Il PPR si attiene in tal caso alla definizione fornita dal Codice medesimo, stando alla quale sono beni culturali le cose immobili e mobili appartenenti allo Stato, alle Regioni, agli altri enti pubblici territoriali, nonché ad ogni altro ente ed istituto pubblico e a persone giuridiche private senza fine di lucro, ivi compresi gli enti ecclesiastici civilmente riconosciuti, che presentano interesse artistico, storico, archeologico o etnoantropologico. Tali beni sono elencati nell'Allegato 7 alla DGR del 13/04/2017 n. 319.



Progetto per la realizzazione di un impianto eolico costituito da 11 turbine e relative opere di connessione da realizzarsi nei comuni di Venosa e Montemilone (PZ)



Figura 3-27: Stralcio delle aree tutelate dal PPRB

Come si evince dallo stralcio cartografico sopra riportato **le opere in progetto non interferiscono con le aree sottoposte a tutela dal PPR, pertanto la realizzazione delle opere risulta compatibile con il piano.**

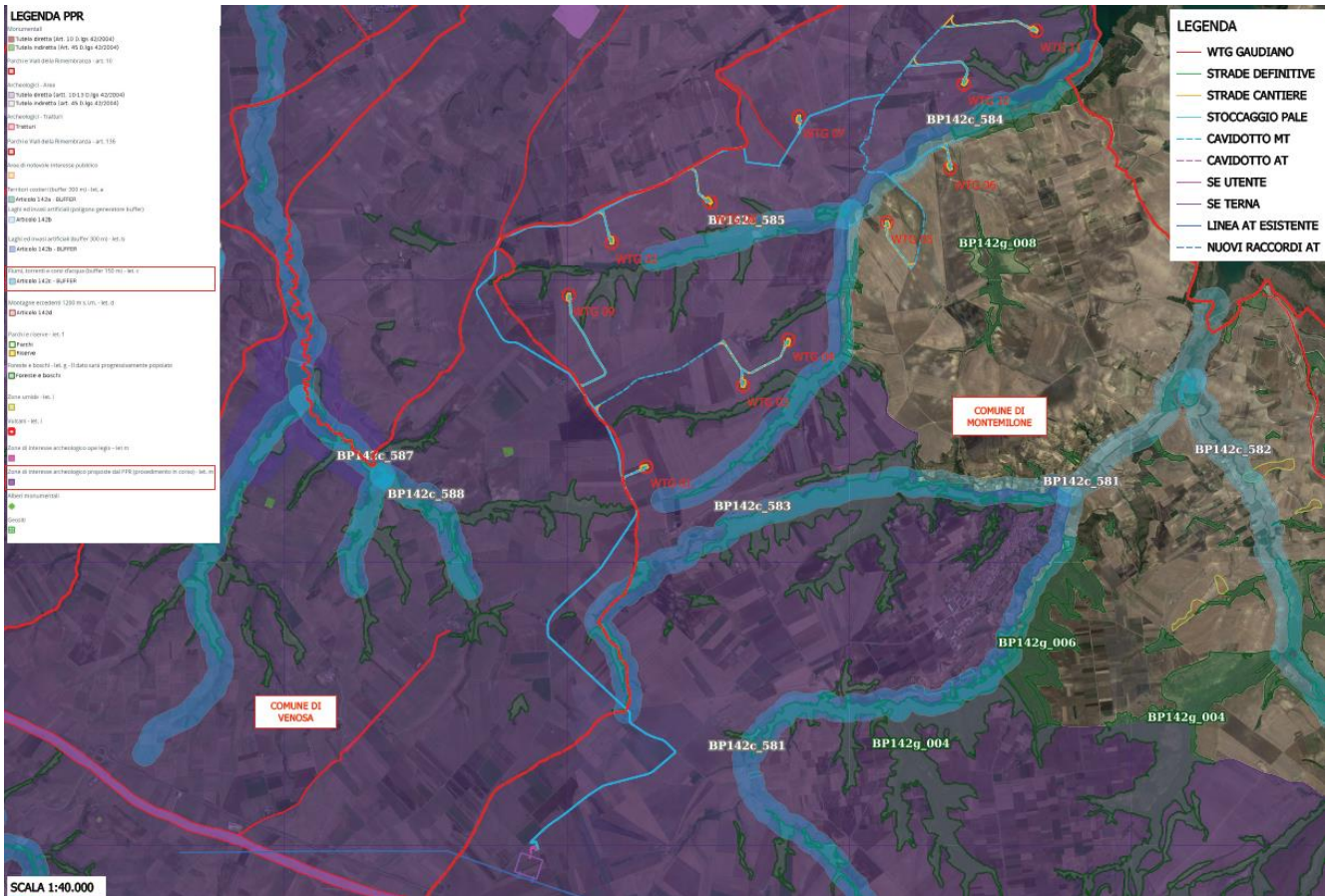

3.2.10. Zone di interesse archeologico proposte dal PPR

Nell'ambito del procedimento, **in itinere**, del Piano Paesaggistico della Regione Basilicata, con DGR n.754/2020, sono state **proposte** 5 aree di interesse archeologico, perimetrare all'interno delle aree di interesse già individuate nell'Allegato A delle L.R. 54/2015, a valle di un percorso di analisi e approfondimento tecnico-scientifico.



Figura 3-28: Area nord-orientale della Basilicata: delimitazione delle proposte zone di interesse archeologico (art. 142 c. 1 lett. m del D.Lgs. 42/2004): il comprensorio melfese, l'agro ofantino, l'ager Venusinus, l'ager Bantinus ed il corridoio della Via Appia - fonte Allegato A alla D.G.R. 754/2020.

Come illustrato approfonditamente nella *Relazione archeologica* allegata al progetto definitivo, nell'ambito del procedimento, in itinere, del Piano Paesaggistico della Regione Basilicata, con DGR

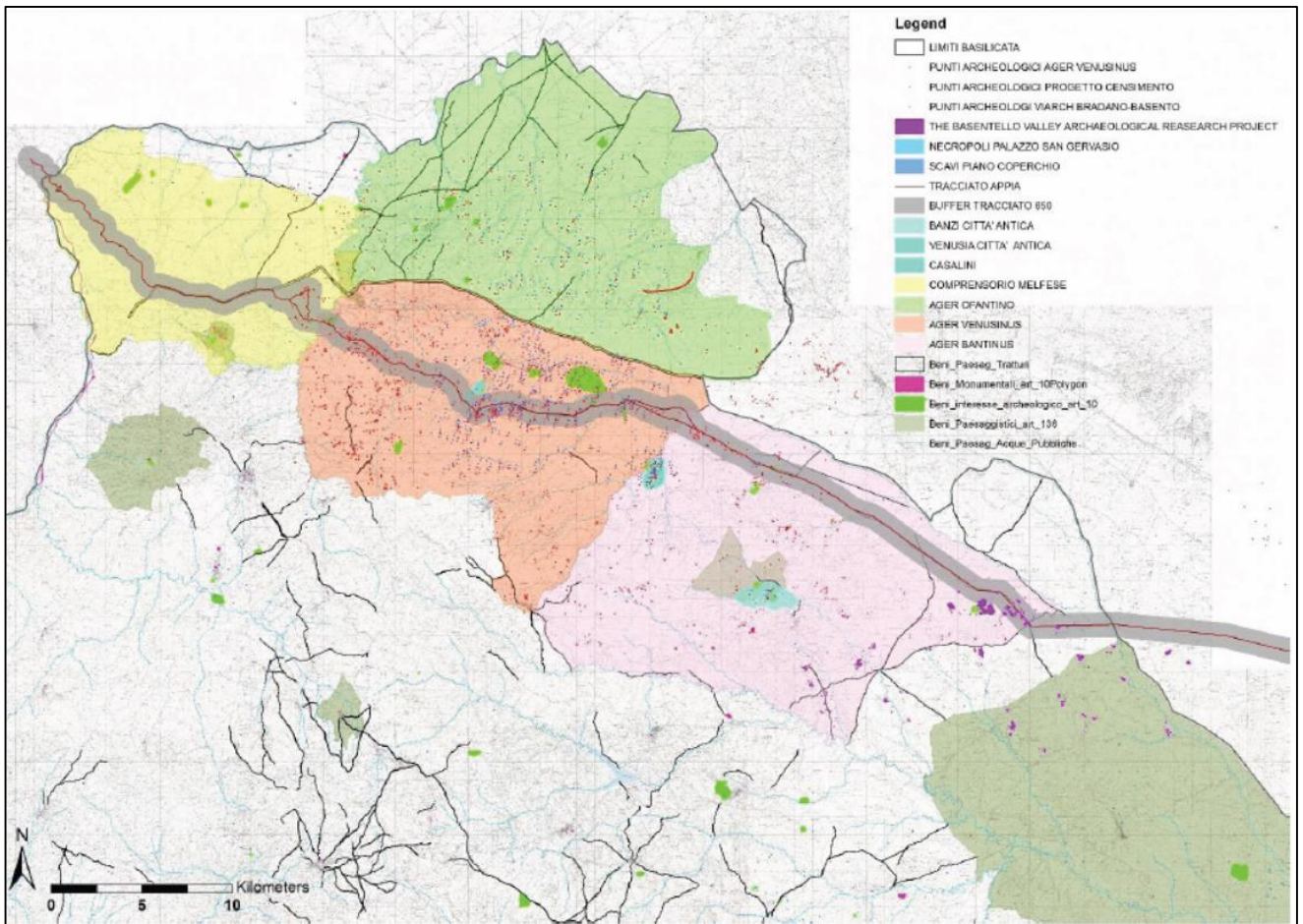

n.754/2020, sono state definite 5 aree di interesse archeologico, perimetrare all'interno delle aree di interesse già individuate nell'Allegato A delle L.R. 54/2015, a valle di un percorso di analisi e approfondimento tecnico-scientifico.

Tre sono le aree di recente perimetrazione che ricadono nel comprensorio territoriale in cui si colloca l'area di progetto. "**Forentum**" interessa il centro abitato di Lavello e il settore nord-occidentale del comprensorio comunale, inquadrato topograficamente dal Tratturo nr.12 Regio Tratturello Lavello-Minervino ad ovest e nord-ovest e dalla S.S.93 lungo i limiti orientale e meridionale.

L' "**Ager Ofantino**" e l' "**Ager Venosisun**" interessano invece un più ampio comparto territoriale compreso entro i limiti amministrativi dei comuni di: Barile, Forenza, Ginestra, Maschito, Palazzo San Gervasio, Rapolla, Venosa, Lavello e Montemilone. Questo ambito territoriale è culturalmente definito area daunia, punto d'incontro distinte entità culturali: Dauni e Peuceti da una parte e le popolazioni "nord-lucane" gravitanti nell'area del potentino dall'altra. Nel corso del V secolo a.C., l'arrivo di nuclei sannitici dall'area appenninica, ben documentato in tutto il comprensorio dall'uso della lingua osca in un insediamento daunio, sottolinea la centralità di quest'area nella fitta rete di contatti e scambi culturali in atto dall'età arcaica alla conquista romana quando questo territorio sarà inserito nella regio II41.

Le indagini topografiche condotte in questo comparto territoriale coordinate da M. L. Marchi hanno registrato la presenza di numerosi siti archeologici ricostruendo l'organizzazione del territorio dall'età preistorica all'età medioevale (per i dettagli si rimanda alla *Relazione Archeologica*).

Le più recenti indagini di archeologica preventiva, legate alle attività edili relative alla realizzazione di grandi impianti eolici che hanno interessato, a partire dal 2014, il settore nord-occidentale del comprensorio comunale, hanno permesso di aggiungere ulteriori dati relativi alla frequentazione dall'età del ferro all'età romana e medievale.

L'area è interessata da una fitta e capillare rete di piccoli insediamenti (fattorie, villaggi con necropoli, ville e aree sacre) e dai resti della rete viaria antica, che inquadra verso sud e verso est questo areale, e in particolar modo dal tracciato della principale viabilità di epoca romana, la *Via Appia*.

Gli interventi progettuali ricadono in questo areale. Si fa tuttavia presente che il progetto oltre ad essere finalizzato alla produzione della cosiddetta energia elettrica "pulita", ben si inquadra nel



disegno nazionale di incremento delle risorse energetiche utilizzando fonti alternative a quelle di sfruttamento dei combustibili fossili, ormai reputate spesso dannose per gli ecosistemi e per la salvaguardia ambientale. La realizzazione di questi ultimi viene ritenuta una corretta strada per la realizzazione di fonti energetiche alternative principalmente in relazione ai requisiti di rinnovabilità e inesauribilità, assenza di emissioni.

A fine cantiere tutte le aree non necessarie alla fase di regime verranno opportunamente ridimensionate: le aree verranno rinaturalizzate con interventi di ingegneria naturalistica: le scarpate (sia degli scavi che dei riporti) verranno inerbite con fascinate e/o cordonate con essenze arboree autoctonee mentre tutti le altre aree non necessarie nella fase di regime verranno restituite alle precedenti coltivazioni. A rinaturalizzazione avvenuta, i materiali eccedenti che non vanno a compensazione verranno portati in discarica autorizzata.

Si rileva infine che, come opportunamente chiarito dal **Dipartimento Ambiente ed Energia della Regione Basilicata con nota 009430 del 13 gennaio 2021**, rivolta ai comuni interessati dalle suddette perimetrazioni **"(...) la DGR n. 754/2020 ha natura interlocutoria (presa d'atto) in un procedimento complesso in itinere e che il Piano non è pervenuto ad un grado di maturazione che consenta di essere adottato, conseguentemente, non sono entrate in funzione le norme ex art. 143 comma 9 del Codice a salvaguardia della perimetrazione e relativa normativa. In conclusione, si chiarisce che la delimitazione delle aree che qui interessano, riportata nei documenti di cui la Giunta Regionale ha preso atto con DGR n. 754/2020, acquisirà efficacia al termine del processo di pianificazione disciplinato dalla L.R. n. 23/1999 e dal Codice (...)"**.

3.2.11. Piani paesisti di area vasta

La Regione Basilicata, in funzione della tutela del suo notevole patrimonio paesaggistico, dotato di un tasso di naturalità fra i più alti tra quelli delle regioni italiane, ha emanato la legge regionale n. 3 del 1990 (e s.m.i.) con la quale si è dotata di 7 Piani Territoriali Paesistici di Area Vasta, per un totale di 2596,766 Kmq, corrispondenti circa ad un quarto della superficie regionale totale.

Tali piani identificano non solo gli elementi di interesse percettivo (quadri paesaggistici di insieme di cui alla Legge n. 1497/1939, art. 1), ma anche quelli di interesse naturalistico e produttivo agricolo "per caratteri naturali" e di pericolosità geologica; sono inclusi anche gli elementi di interesse



archeologico e storico (urbanistico, architettonico), anche se in Basilicata questi piani ruotano, per lo più, proprio intorno alla tutela e alla valorizzazione della risorsa naturale.

I sette Piani Territoriali Paesistici di aria vasta individuati con L.R. n. 3/90 sono:

1. P.T.P.A.V. Laghi di Monticchio (o del Vulture): Redatto dalla struttura regionale sulla base del decreto Ministeriale di vincolo 18.04.85, l'area era già in precedenza sottoposta a vincolo paesaggistico, con precedente D.M., ai sensi della L. 1497/39. L'area interessata dal Piano coincide con quella del sistema dei laghi di Monticchio e delle pendici boscate del monte Vulture, delimitate ai sensi della L. 431/85 e del D.M. 18/4/1985 e ricade nel territorio dei comuni di Atella, Melfi e Rionero in Vulture.

2. P.T.P.A.V. Volturino – Sellata – Madonna di Viggiano: Il Piano comprende i comuni di Abriola, Pignola, Anzi, Calvello, Marsiconuovo e Viggiano, con il Massiccio del Volturino. Il territorio interessato dal Piano rientra nel costituendo parco Nazionale Val D'Agri e Lagonagrese, la cui situazione è definita dalla legge n. 496/98, all'art. 2, comma 5.

3. P.T.P. di Gallipoli-Cognato: La perimetrazione del P.T.P. coincide con quella del Parco, istituita con Legge regionale 47/97. Comprende i comuni di Pietrapertosa, Castelmazzano, Calciano, Accettura ed Oliveto Lucano, con le creste rocciose delle piccole Dolomiti Lucane ed i vasti boschi di Gallipoli Cognato e Monte Piano.

4. P.T.P. del Massiccio del Sirino: Approvato con legge regionale 3/90, il P.T.P. ingloba i territori comunali di Lagonegro, Lauria e Nemoli con i suggestivi Laghi Sirino e Laudemio ed il circo morenico del Monte Papa.

5. P.T.P. del Metapontino: Già in parte sottoposto a vincolo ministeriale ai sensi della Legge Regionale n. 3/90. Sono inclusi i comuni di Scanzano, Policoro, Montalbano Jonico, Nova Siri, Bernalda, Pisticci, Rotondella, Montescaglioso e Tursi.

6. P.T.P.A.V. Maratea - Trecchina – Rivello: Approvato con Legge Regionale n. 13 del 21.05.1992, il Piano ingloba i territori comunali di Maratea, Rivello e Trecchina.

7. P.T.P. Pollino: Approvato con legge regionale 3/90, il Parco è stato istituito con D.P.R.15.11.1993, pubblicato sulla G.U. del 13.01.1994.. Il P.T.P. in questi anni ha subito tre varianti (L.R. 28/94, L.R. 15/98, L.R. 17/00), le quali però sono di poco conto e riguardano la dotazione minima di servizi del Comune di Viggianello. I comuni ricadenti nell'area delimitata dal piano sono



Episcopia, Viggianello, Rotonda, Terranova del Pollino, San Costantino Albanese, San Paolo Albanese, Cersosimo, San Giorgio Lucano, Noepoli, Chiaromonte, Fardella, Francavilla sul Sinni, San Severino Lucano.

I territori nei piani citati sono interessati dalla presenza di elementi del territorio di particolare interesse ambientale e pertanto di interesse pubblico. Essi sono di tre tipologie: puntuali, lineari e areali, e riguardano uno o più dei seguenti tematismi:

- Elementi di interesse naturalistico (fisico o biologico);
- Elementi di interesse archeologico;
- Elementi di interesse storico (urbanistico o architettonico);
- Elementi areali di interesse produttivo agricolo per caratteri naturali;
- Elementi di insiemi di interesse percettivo (quadri paesaggistici di insieme di cui alla L. n. 1497/1939);
- Elementi di pericolosità geologica.

I piani, ai fini delle articolazioni della tutela e della valorizzazione:

- a) valutano, attraverso una scala di valori riferita ai singoli tematismi (valore eccezionale, elevato, medio, basso) e/ insieme di esse, i caratteri costitutivi, paesistici ed ambientali degli elementi del territorio;
- b) definiscono le diverse modalità della tutela e della valorizzazione, correlandole ai caratteri costitutivi degli elementi al loro valore, in riferimento alle categorie di uso antropico di cui al successivo art. 4; precisando gli usi compatibili e quelli esclusi;
- c) individuando le situazioni di degrado e di alterazione del territorio, definendo i relativi interventi di recupero e di ripristino propedeutici ad altre modalità di tutela e valorizzazione;
- d) formulano le norme e le prescrizioni di carattere paesistico ed ambientale cui attenersi nella progettazione urbanistica, infrastrutturale ed edilizia;
- e) individuano gli scostamenti tra norme e prescrizioni dei Piani e la disciplina urbanistica in vigore.



Le modalità della tutela e della valorizzazione, sono correlate al grado di trasformabilità degli elementi, riconosciuto compatibile col valore tematico degli elementi stessi e d' insieme, e con riferimento alle principali categorie d' uso antropico definite in seguito:

- uso culturale ricreativo;
- uso insediativo;
- uso infrastrutturale territoriale e tecnologico;
- uso produttivo agro - silvo - pastorale ed estrattivo.

Le modalità della tutela e della valorizzazione sono le seguenti:

- A1/ 1) Conservazione, miglioramento e ripristino delle caratteristiche costitutive e degli attuali uso compatibili degli elementi;
- A1/ 2) Conservazione, miglioramento e ripristino delle caratteristiche costitutive degli elementi con nuovi usi compatibili;
- A2/ 1) Conservazione, miglioramento e ripristino degli elementi e delle caratteristiche di insieme con destinazioni finalizzate esclusivamente e detta conservazione;
- A2/ 2) Conservazione, miglioramento e ripristino degli elementi e delle caratteristiche di insieme con parziale trasformazione finalizzata a nuovi usi compatibili;
- B1) Trasformazione da sottoporre a verifica di ammissibilità nello strumento urbanistico;
- B2) Trasformazione condizionata a requisiti progettuali;
- C) Trasformazione a regime ordinario.





Figura 3-29: Ubicazione Piani Paesistici Regione Basilicata

Dall'analisi di contesto emerge che **il territorio interessato dall'intervento non è compreso in nessuno dei suddetti Piani Paesistici.**

3.2.12. Piano di assetto idrogeologico

Il parco eolico è compreso nella zona di competenza territoriale dell'Autorità di Bacino della Puglia, ora Autorità degli Appennini Meridionali.

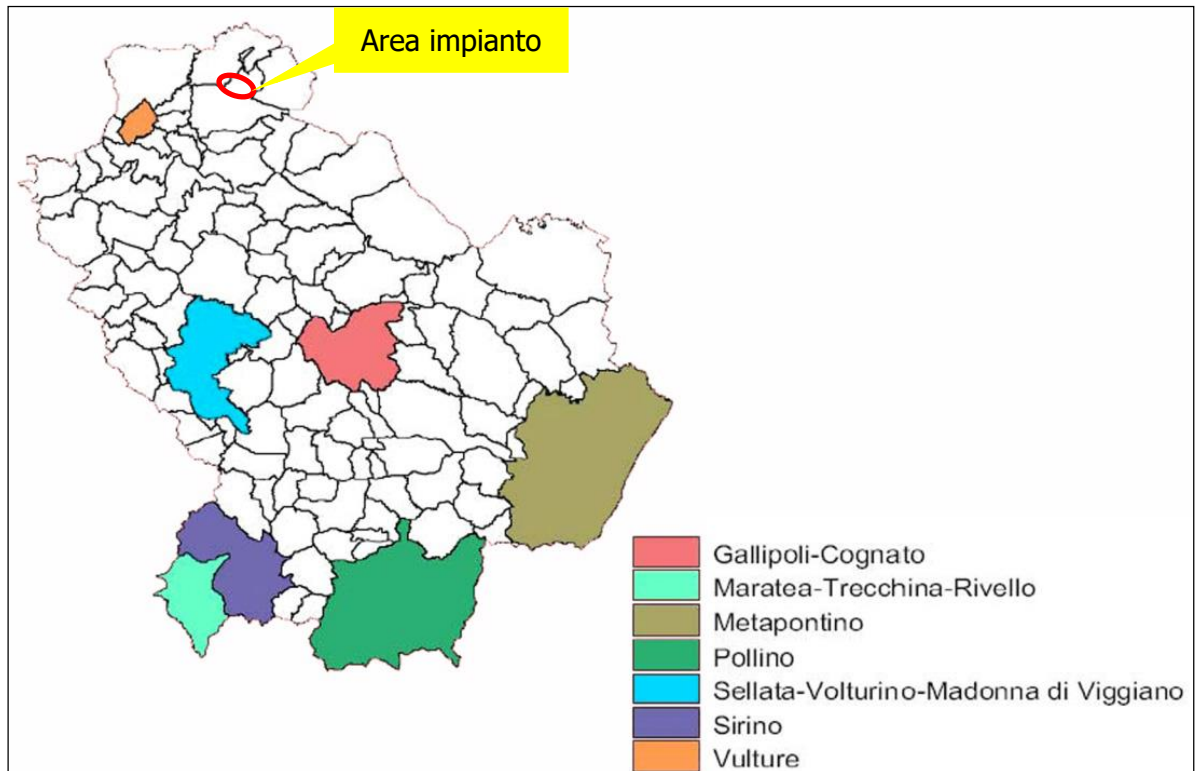

Figura 3-30: Inquadramento intervento rispetto competenza territoriale dell'autorità di Bacino degli appennini Meridionali

Dall'esame della zona interessata si evince che non esistono aree a diversa pericolosità idraulica riportate nel PAI vigente.

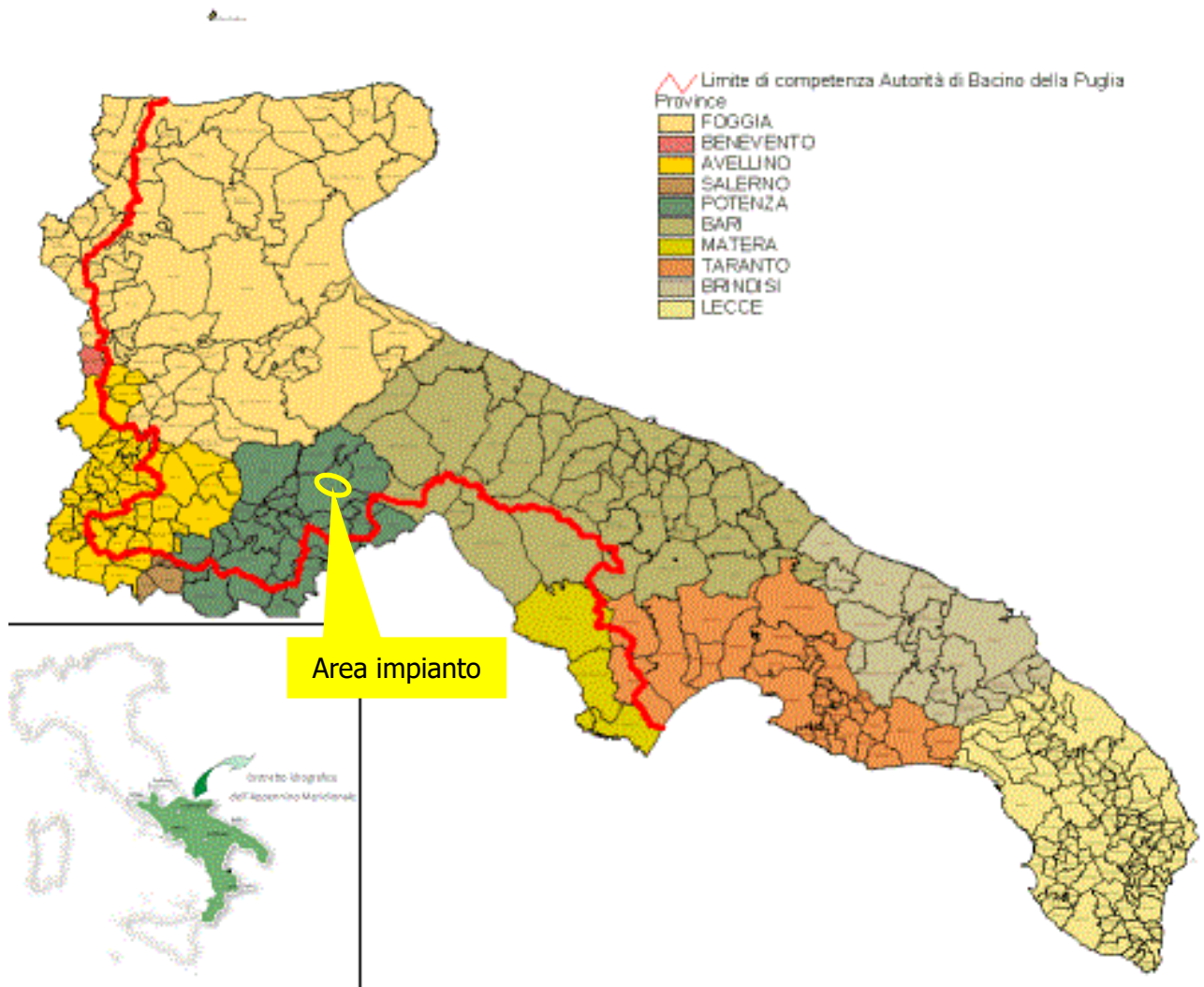

Figura 3-31: Inquadramento intervento su ortofoto rispetto le aree a diversa pericolosità idraulica riportate nel PAI vigente

Per quanto riguarda le aree a modellamento attivo e golenali e di pertinenza fluviale di cui agli art 6 e 10 delle NTA del PAI della Puglia, dalla sovrapposizione dei buffer con il parco eolico si evidenziano alcune interferenze che sono state studiate nella Relazione di compatibilità idrologica e idraulica.

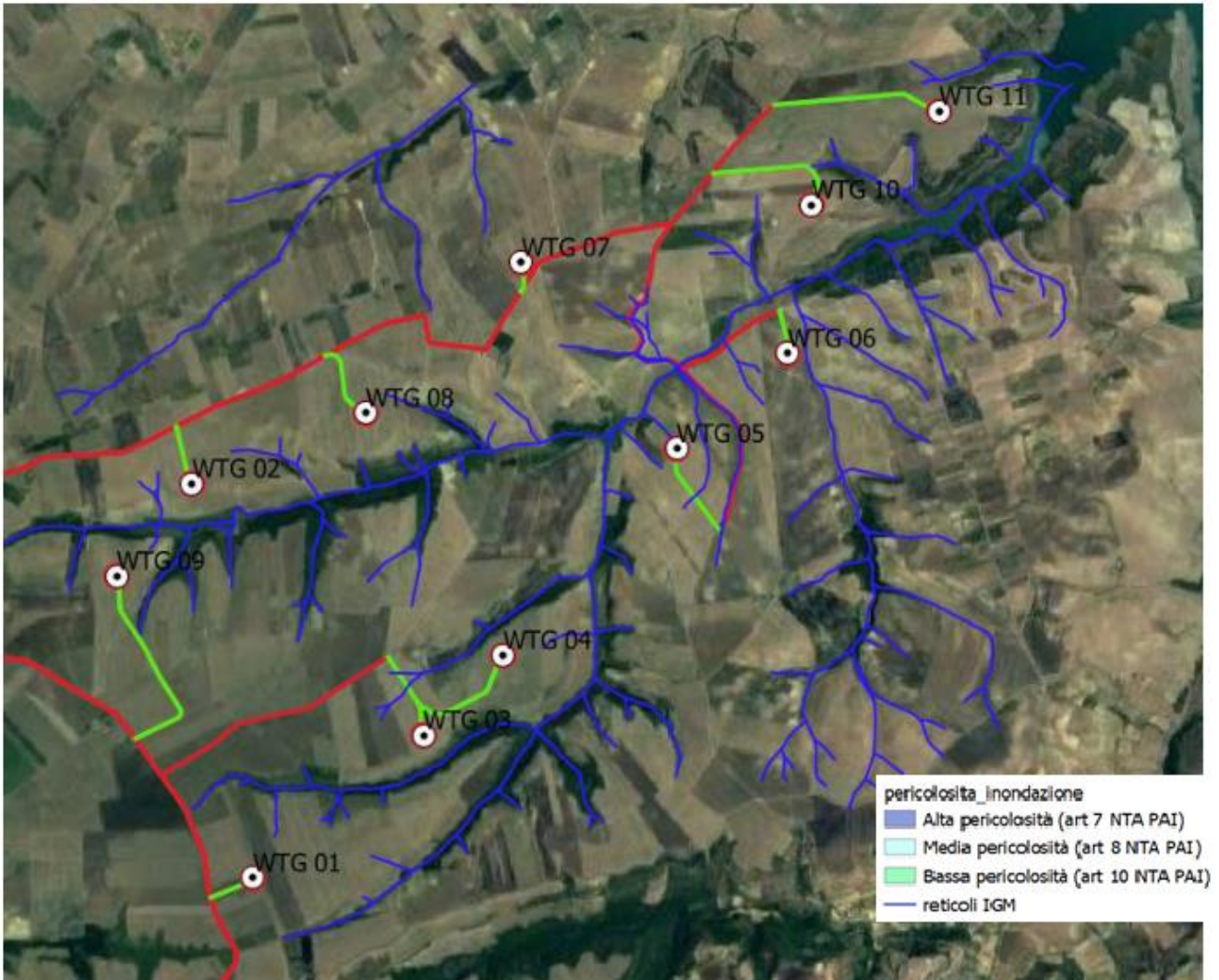

Figura 3-32: Panoramica delle interferenze con le aree di salvaguardia di cui agli artt 6 e 10 delle NTA del PAI della Puglia

In particolare:

- **le piazzole degli aerogeneratori WTG05 e WTG 06 risultano interferenti** con le aree di modellamento attivo e di pertinenza fluviale di alcuni reticoli riportati nella cartografia IGM in scala 1:25.000, **mentre tutte le altre non risultano interferenti.**

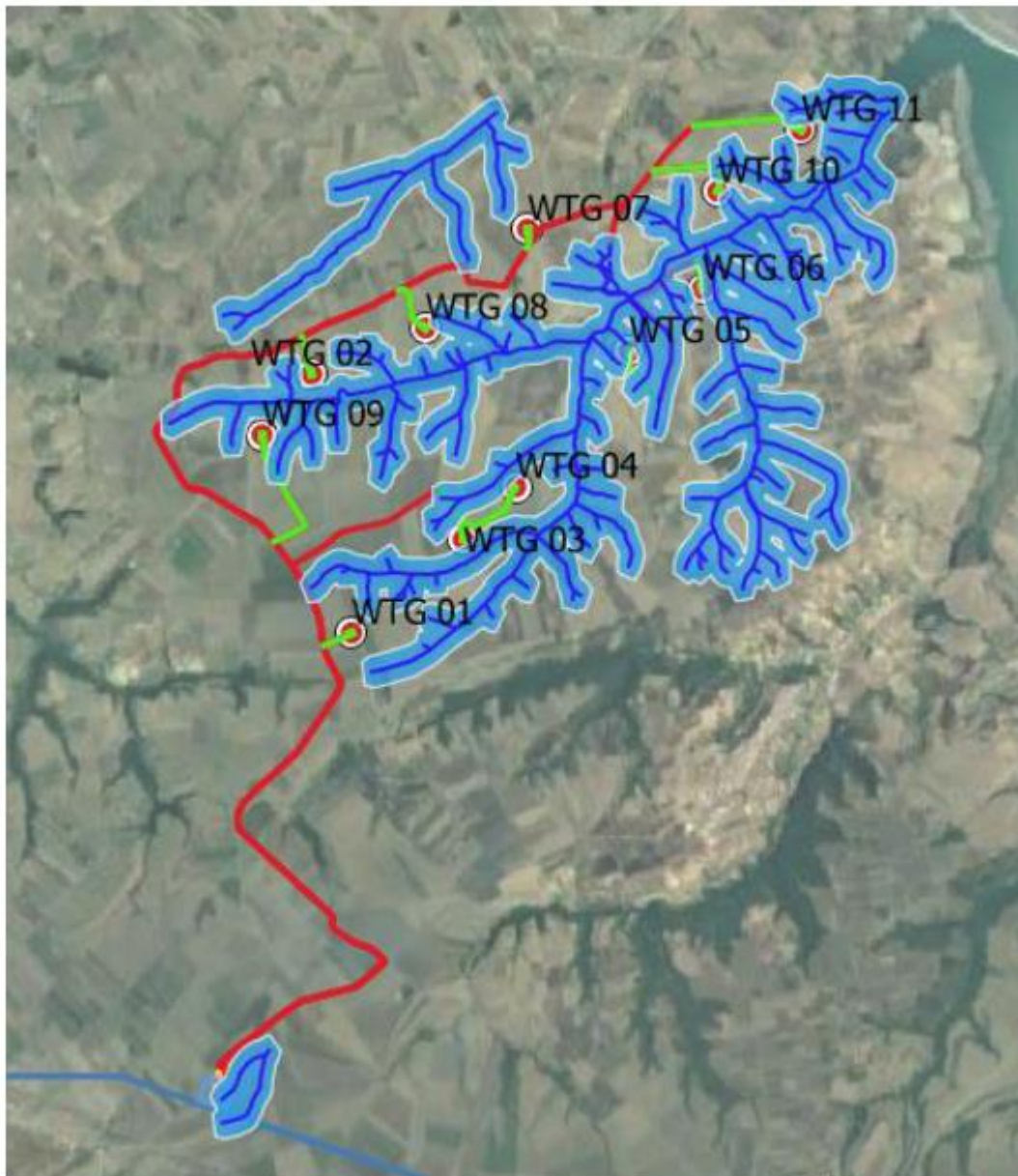

- **I nuovi tratti di viabilità previsti di accesso alle piazzole sono in alcuni casi interferenti** con il buffer delle aree di salvaguardia (si vedano paragrafi successivi);
- **La sottostazione elettrica utente non è interferente** con l'area di pertinenza fluviale.
- **Il cavidotto elettrico**, essendo posato su strade esistenti e in parte sui nuovi tratti, risulta in alcuni casi **interferente con le aree di salvaguardia**.
- **La stazione elettrica Terna NON risulta oggetto del presente studio di compatibilità.**





Figura 3-33: [WTG 01] Particolare della posizione dell'aerogeneratore, della piazzola e della nuova viabilità di accesso su stralcio cartografico IGM 1:25.000 rispetto alle fasce di salvaguardia di cui agli artt 6 e 10 delle NTA del PAI: in rosso i cavidotti di collegamento, in verde i nuovi tratti di viabilità, in blu i reticoli idrografici

Nel caso della torre WTG 1, sia la piazzola e la nuova strada di accesso NON sono interferenti con le aree a modellamento attivo e di pertinenza fluviale pertanto risultano non assoggettabili alle NTA del PAI .



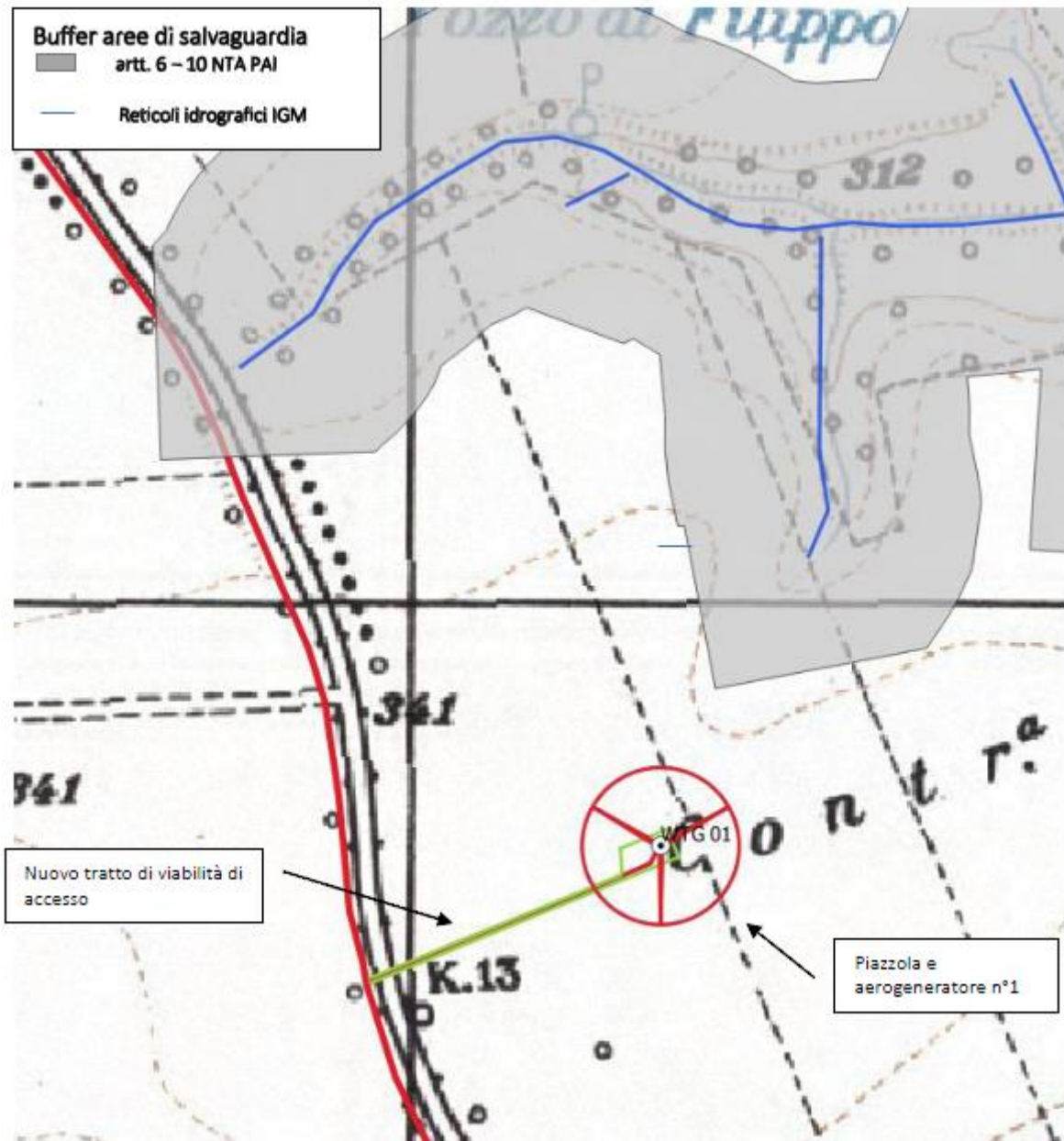

Figura 3-34 [WTG 02] Particolare della posizione dell'aerogeneratore, della piazzola e della nuova viabilità di accesso su stralcio cartografico IGM 1:25.000 rispetto alle fasce di salvaguardia di cui agli artt 6 e 10 delle NTA del PAI: in rosso i cavidotti di collegamento, in verde i nuovi tratti di viabilità, in blu i reticoli idrografici.

Nel caso della torre WTG 02, sia la piazzola e la nuova strada di accesso NON sono interferenti con le aree a modellamento attivo e di pertinenza fluviale, pertanto risultano non assoggettabili alle NTA del PAI.

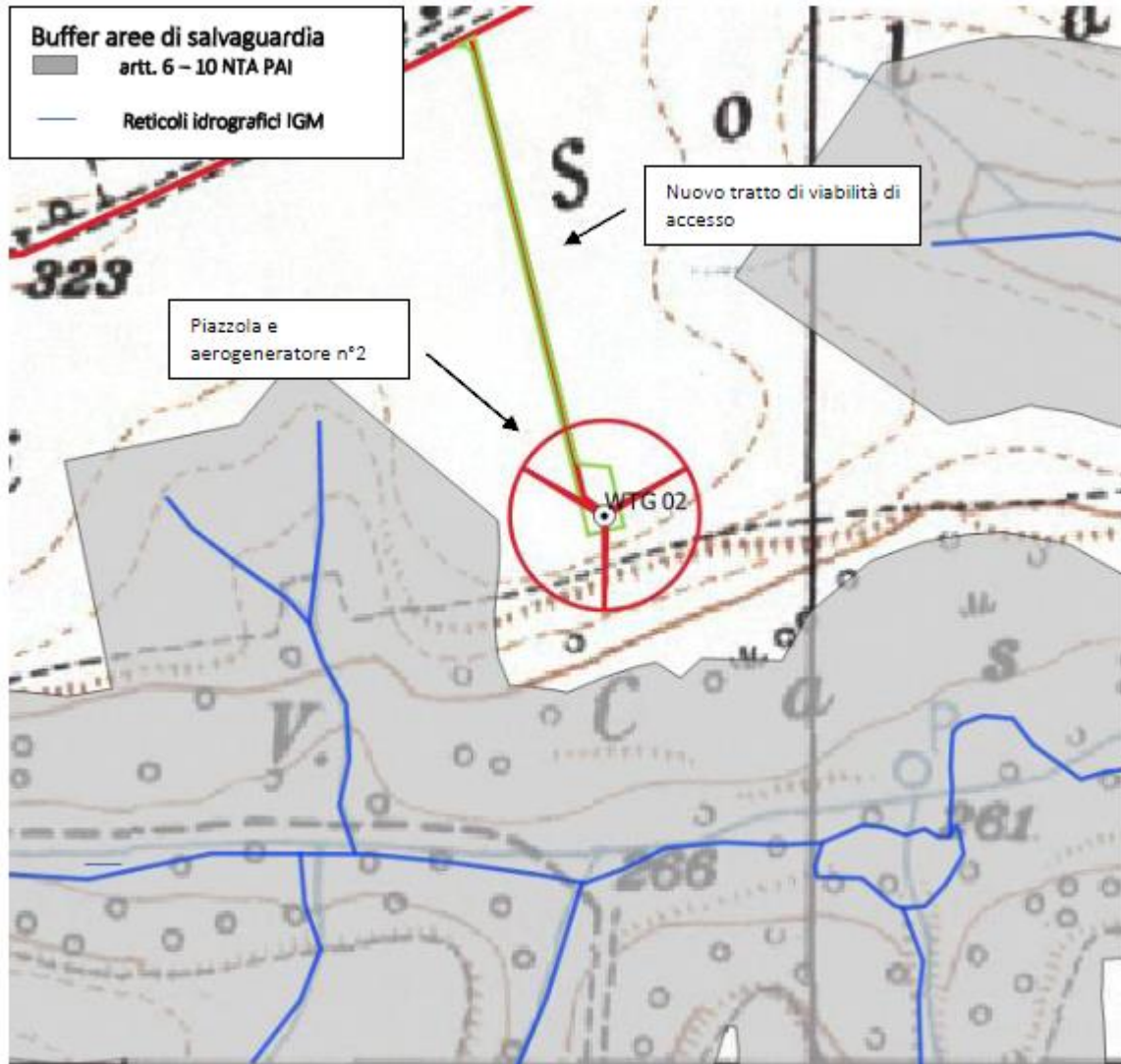

Figura 3-35: [WTG 03] Particolare della posizione dell'aerogeneratore, della piazzola e della nuova viabilità di accesso su stralcio cartografico IGM 1:25.000 rispetto alle fasce di salvaguardia di cui agli artt 6 e 10 delle NTA del PAI: in rosso i cavidotti di collegamento, in verde i nuovi tratti di viabilità, in blu i reticoli idrografici

Nel caso della torre WTG 03, la piazzola NON è interferente con le aree a modellamento attivo e di pertinenza fluviale, pertanto risulta non assoggettabile alle NTA del PAI; al contrario, il nuovo tratto di viabilità di accesso è interferente con l'area di salvaguardia e pertanto risulta assoggettabile alle NTA del PAI.

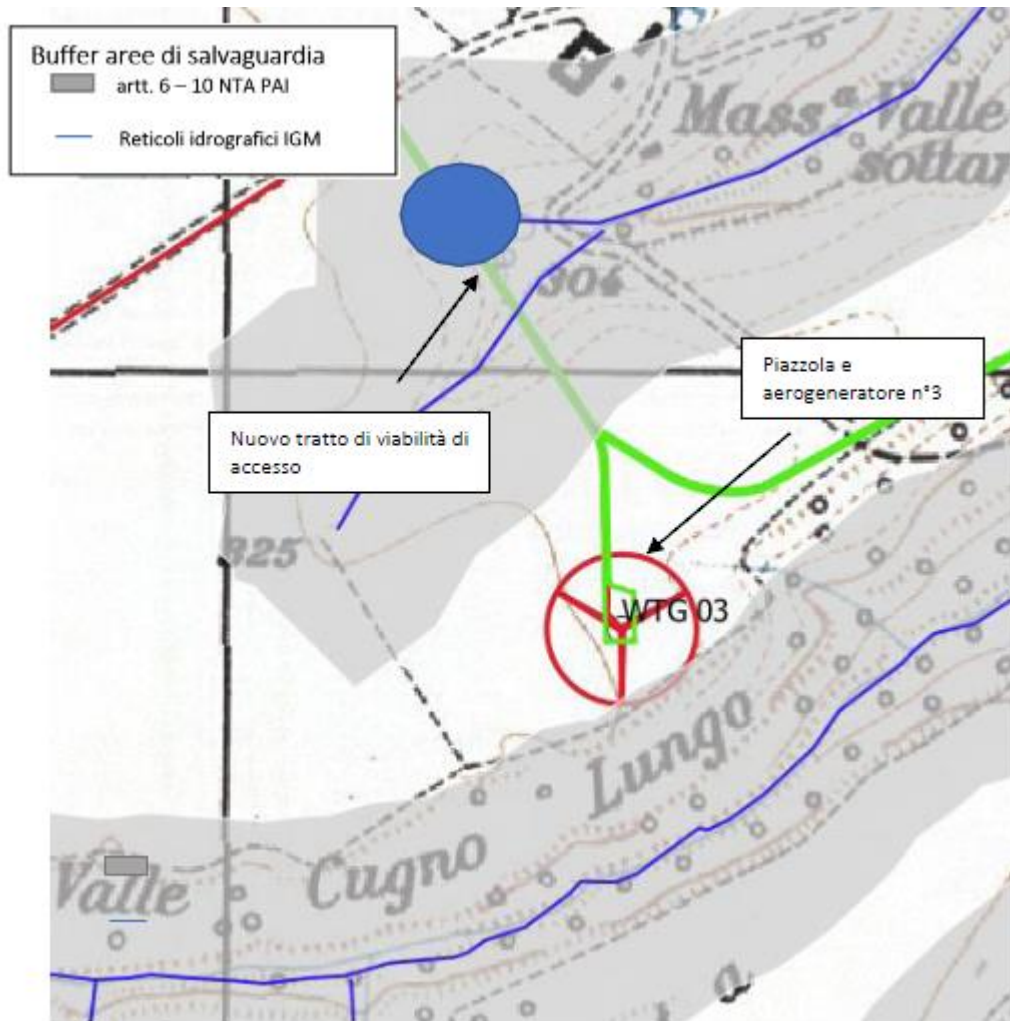

Figura 3-36: [WTG 04] Particolare della posizione dell'aerogeneratore, della piazzola e della nuova viabilità di accesso su stralcio cartografico IGM 1:25.000 rispetto alle fasce di salvaguardia di cui agli artt 6 e 10 delle NTA del PAI: in rosso i cavidotti di collegamento, in verde i nuovi tratti di viabilità, in blu i reticoli idrografici.

Nel caso della torre WTG 04, la piazzola e la nuova strada di accesso NON sono interferenti con le aree a modellamento attivo e di pertinenza fluviale, pertanto risultano non assoggettabili alle NTA del PAI.

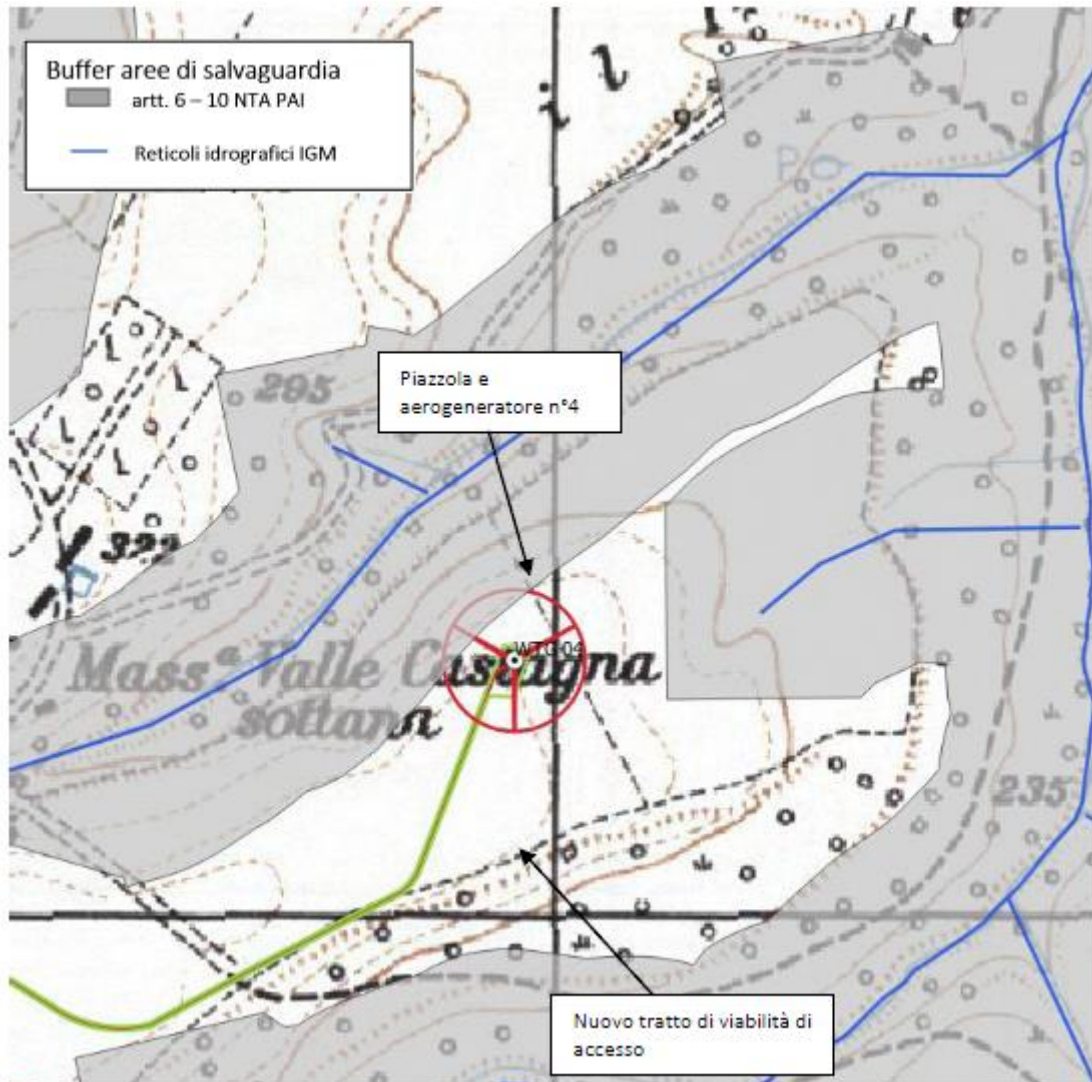

Figura 3-37: [WTG 05] Particolare della posizione dell'aerogeneratore, della piazzola e della nuova viabilità di accesso su stralcio cartografico IGM 1:25.000 rispetto alle fasce di salvaguardia di cui agli artt 6 e 10 delle NTA del PAI: in rosso i cavidotti di collegamento, in verde i nuovi tratti di viabilità, in blu i reticoli idrografici.

Nel caso della torre WTG 05, buona parte della piazzola e il nuovo tratto di viabilità di accesso con cavidotto annesso risultano interferenti con l'area di salvaguardia e pertanto risultano assoggettabili alle NTA del PAI.

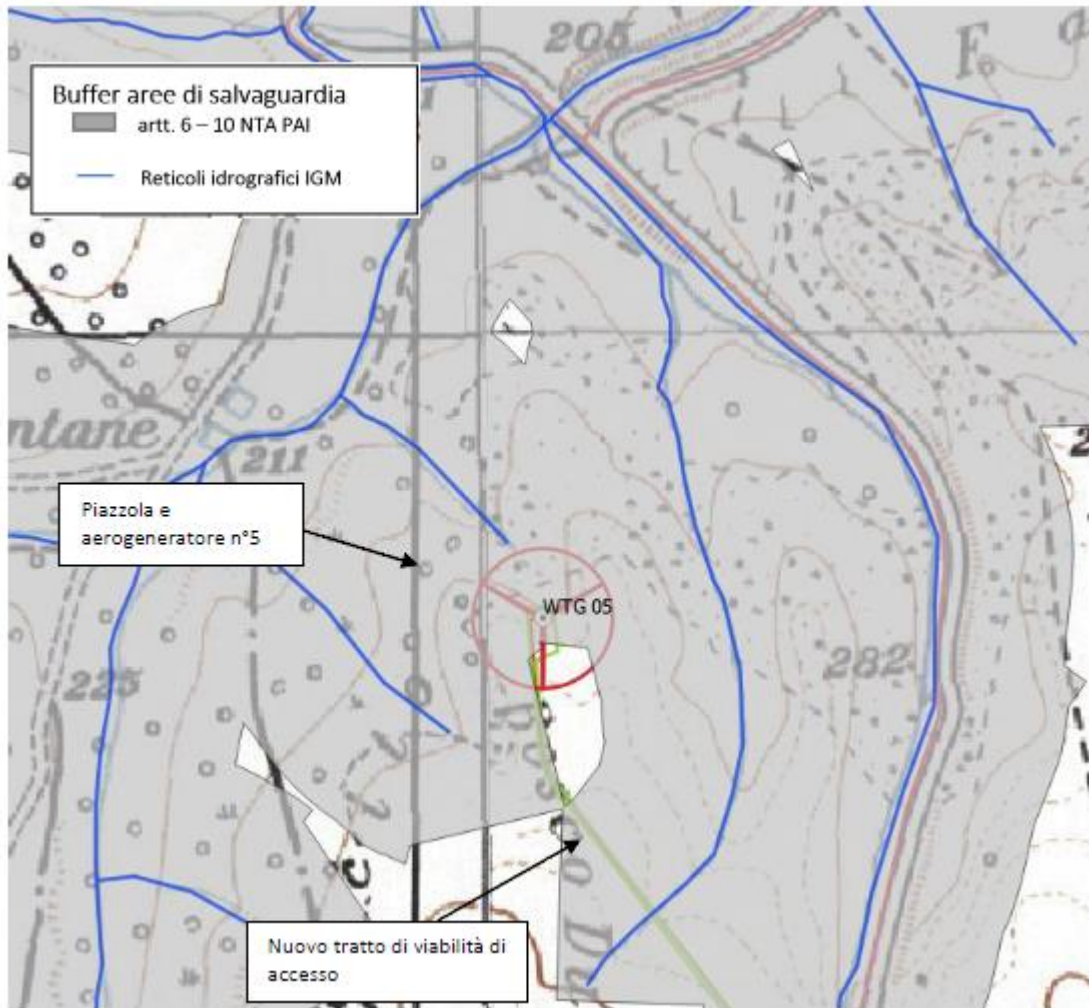

Figura 3-38: [WTG 06] Particolare della posizione dell'aerogeneratore, della piazzola e della nuova viabilità di accesso su stralcio cartografico IGM 1:25.000 rispetto alle fasce di salvaguardia di cui agli artt 6 e 10 delle NTA del PAI: in rosso i cavidotti di collegamento, in verde i nuovi tratti di viabilità, in blu i reticoli idrografici

Nel caso della torre WTG 06 la piazzola e il nuovo tratto di viabilità di accesso con cavidotto annesso risultano interferenti con l'area di salvaguardia e pertanto risultano assoggettabili alle NTA del PAI.

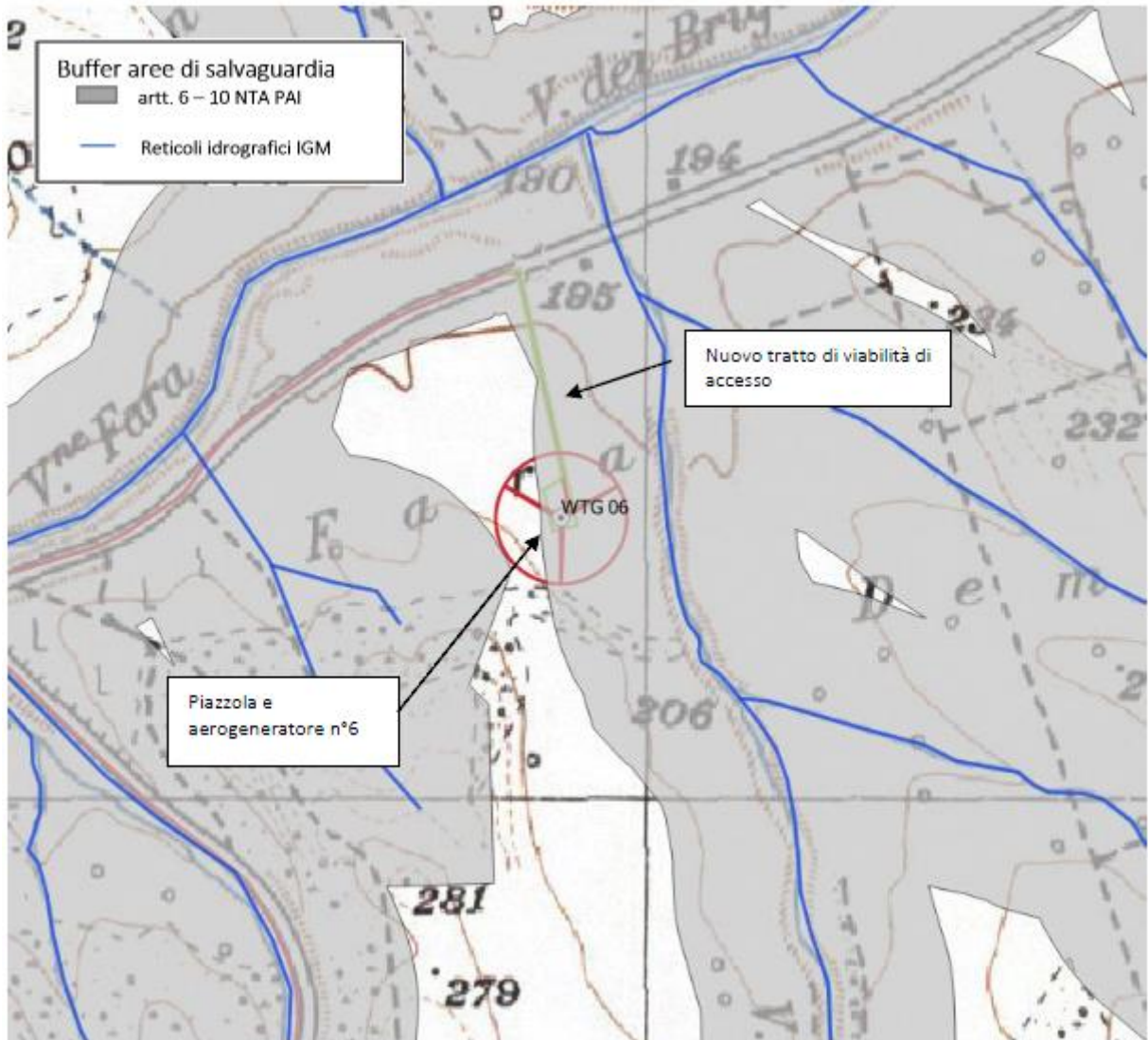

Figura 3-39: [WTG 07] Particolare della posizione dell'aerogeneratore, della piazzola e della nuova viabilità di accesso su stralcio cartografico IGM 1:25.000 rispetto alle fasce di salvaguardia di cui agli artt 6 e 10 delle NTA del PAI: in rosso i cavidotti di collegamento, in verde i nuovi tratti di viabilità, in blu i reticoli idrografici

Nel caso della torre WTG 07 la piazzola e la nuova strada di accesso NON sono interferenti con le aree a modellamento attivo e di pertinenza fluviale, pertanto risultano non assoggettabili alle NTA del PAI.

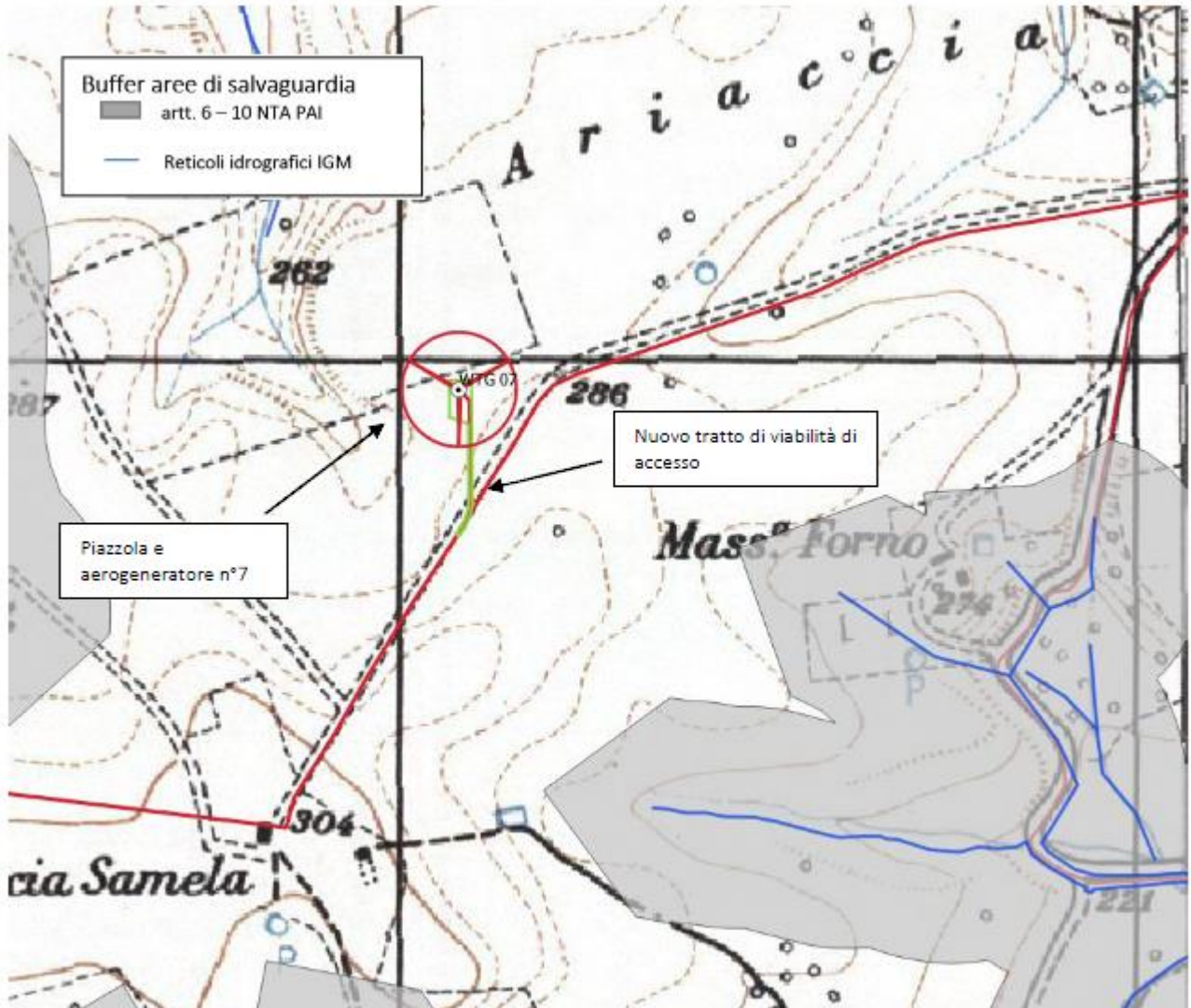

Figura 3-40: [WTG 08] Particolare della posizione dell'aerogeneratore, della piazzola e della nuova viabilità di accesso su stralcio cartografico IGM 1:25.000 rispetto alle fasce di salvaguardia di cui agli artt 6 e 10 delle NTA del PAI: in rosso i cavidotti di collegamento, in verde i nuovi tratti di viabilità, in blu i reticoli idrografici

Nel caso della torre WTG 08 la piazzola e la nuova strada di accesso NON sono interferenti con le aree a modellamento attivo e di pertinenza fluviale, pertanto risultano non assoggettabili alle NTA del PAI.

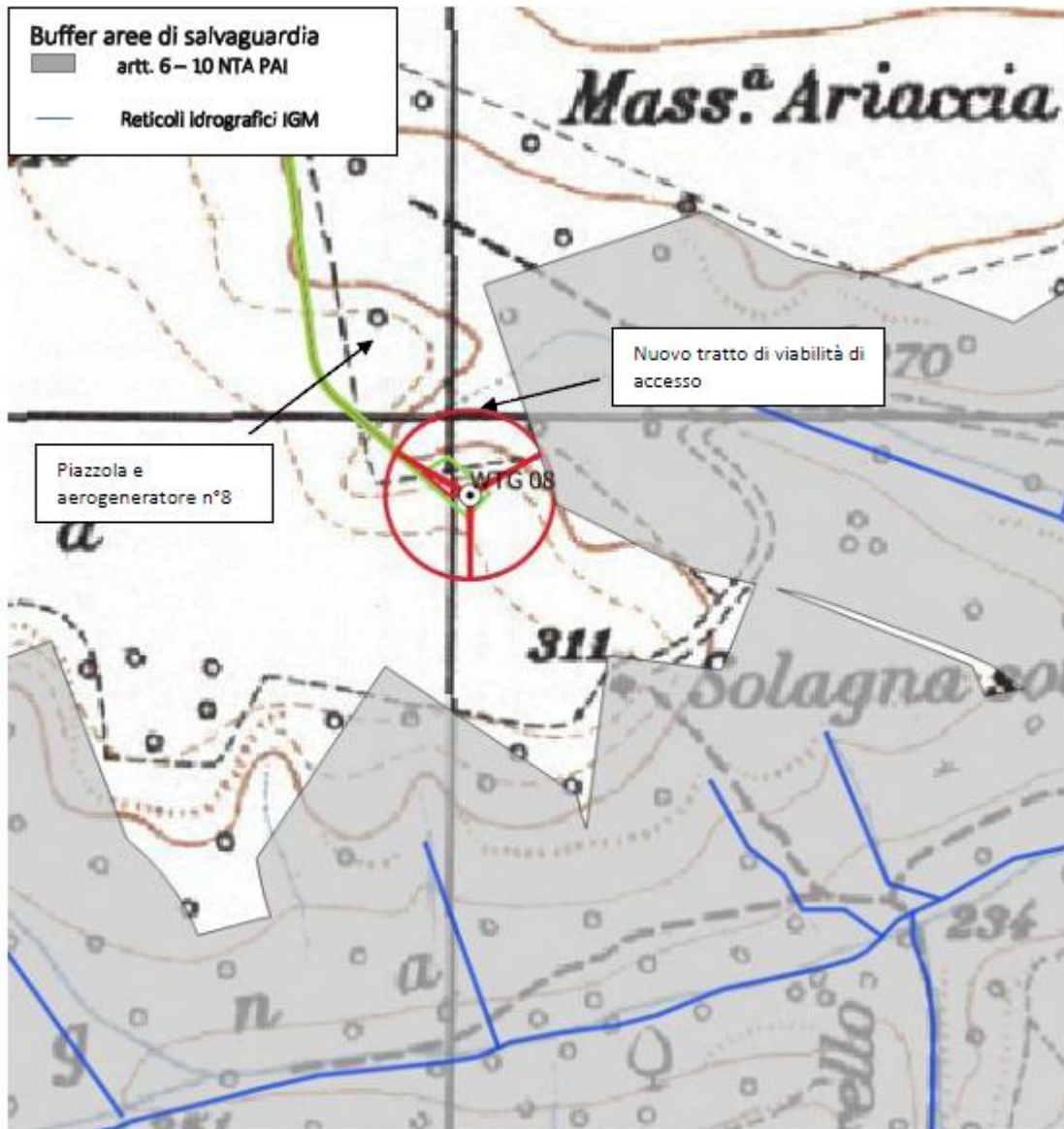

Figura 3-41: [WTG 09] Particolare della posizione dell'aerogeneratore, della piazzola e della nuova viabilità di accesso su stralcio cartografico IGM 1:25.000 rispetto alle fasce di salvaguardia di cui agli artt 6 e 10 delle NTA del PAI: in rosso i cavidotti di collegamento, in verde i nuovi tratti di viabilità, in blu i reticoli idrografici

Nel caso della torre WTG 09 la piazzola NON è interferente con le aree a modellamento attivo e di pertinenza fluviale, pertanto risulta non assoggettabile alle NTA del PAI; al contrario, una buona parte del nuovo tratto di viabilità di accesso con cavidotto annesso RICADE nell'area di salvaguardia, e pertanto risulta assoggettabile alle NTA del PAI

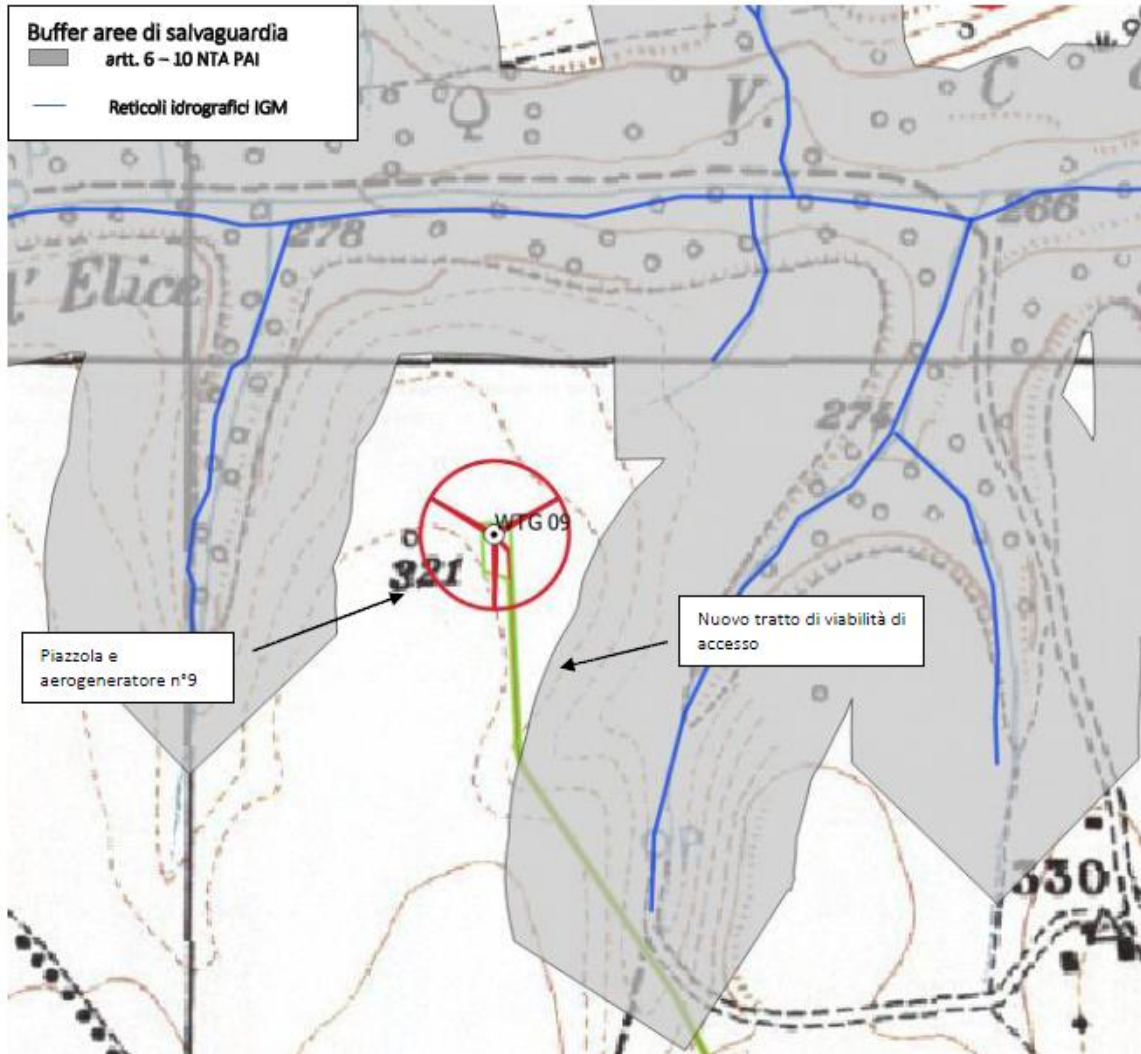

Figura 3-42: [WTG 10] Particolare della posizione dell'aerogeneratore, della piazzola e della nuova viabilità di accesso su stralcio cartografico IGM 1:25.000 rispetto alle fasce di salvaguardia di cui agli artt 6 e 10 delle NTA del PAI: in rosso i cavidotti di collegamento, in verde i nuovi tratti di viabilità, in blu i reticoli idrografici

Nel caso della torre WTG 10 la piazzola NON è interferente con le aree a modellamento attivo e di pertinenza fluviale, pertanto risulta non assoggettabile alle NTA del PAI; al contrario, una parte del nuovo tratto di viabilità di accesso RICADE nell'area di salvaguardia, anche se in maniera più marginale rispetto al caso precedentemente descritto, e risulta dunque assoggettabile alle NTA del PAI.



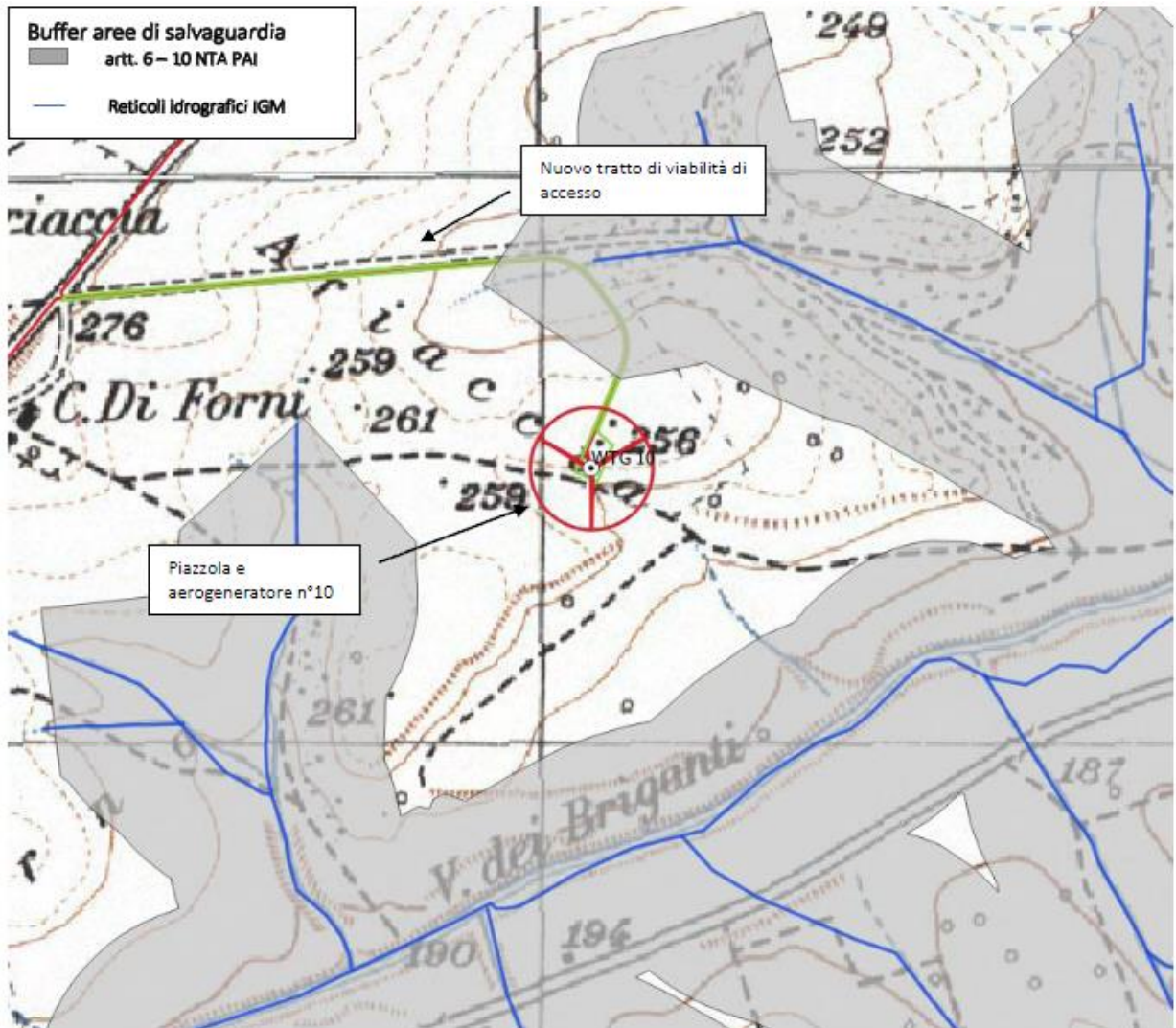

Figura 3-43: [WTG 11] Particolare della posizione dell'aerogeneratore, della piazzola e della nuova viabilità di accesso su stralcio cartografico IGM 1:25.000 rispetto alle fasce di salvaguardia di cui agli artt 6 e 10 delle NTA del PAI: in rosso i cavidotti di collegamento, in verde i nuovi tratti di viabilità, in blu i reticoli idrografici

Nel caso della torre WTG 11 la piazzola e la nuova strada di accesso NON sono interferenti con le aree a modellamento attivo e di pertinenza fluviale, pertanto risultano non assoggettabili alle NTA del PAI.



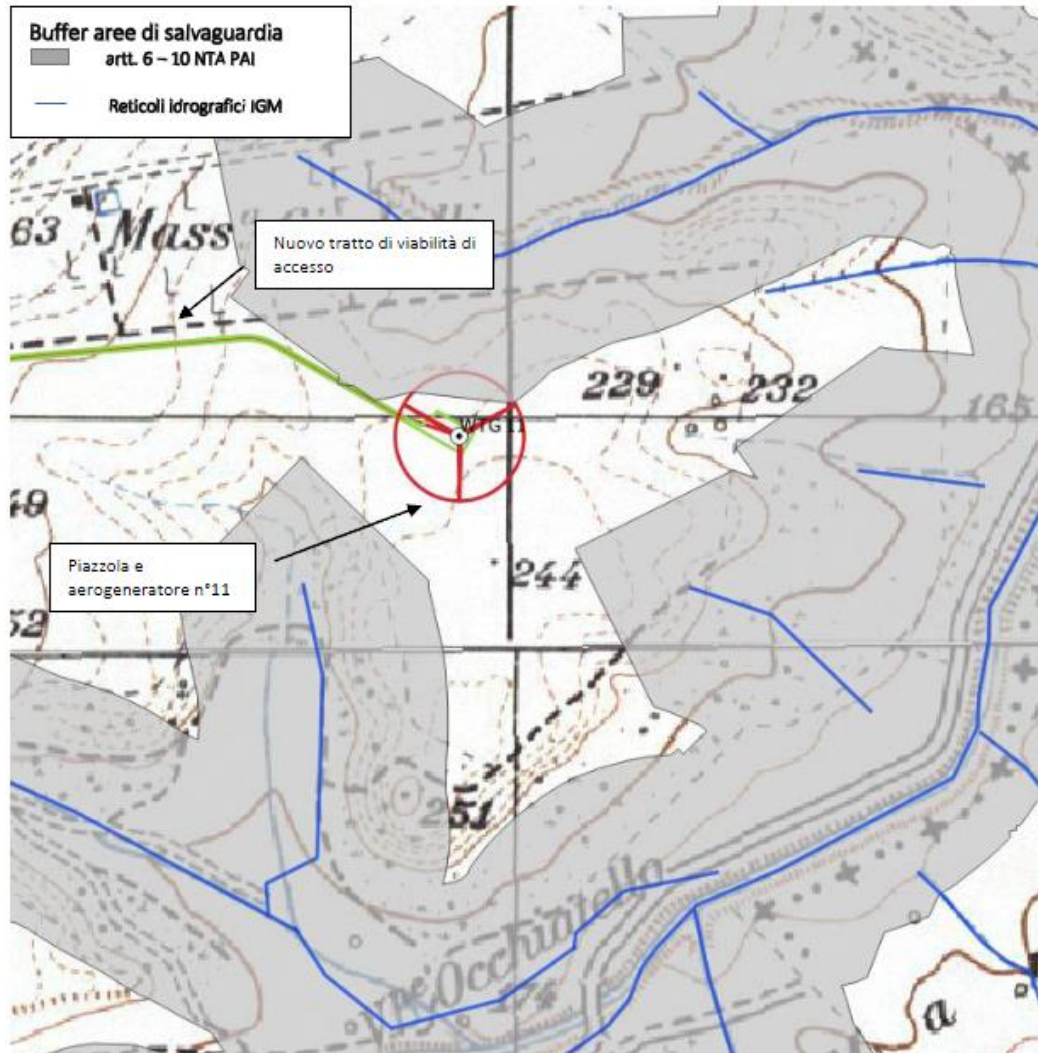

Figura 3-44: [STAZIONE ELETTRICA UTENTE] Particolare della posizione della stazione elettrica dell'utente e del posizionamento del cavidotto su stralcio cartografico IGM 1:25.000 rispetto alle fasce di salvaguardia di cui agli artt 6 e 10 delle NTA del PAI: in rosso i cavidotti di collegamento, in blu i reticoli idrografici

La stazione elettrica utente non è interferente con le aree a modellamento attivo e di pertinenza fluviale. La stazione TERNA non è oggetto del presente studio di compatibilità.

Trascurando i tratti di viabilità esistente che non viene interessata dagli interventi se non per la presenza del cavidotto di collegamento (a cui non si applica la disciplina di cui agli artt 6 e 10 delle NTA del PAI) la nuova viabilità risulta parzialmente interferente con le aree a modellamento attivo e di pertinenza fluviale, ma mai intersecante il reticolo idrografico.

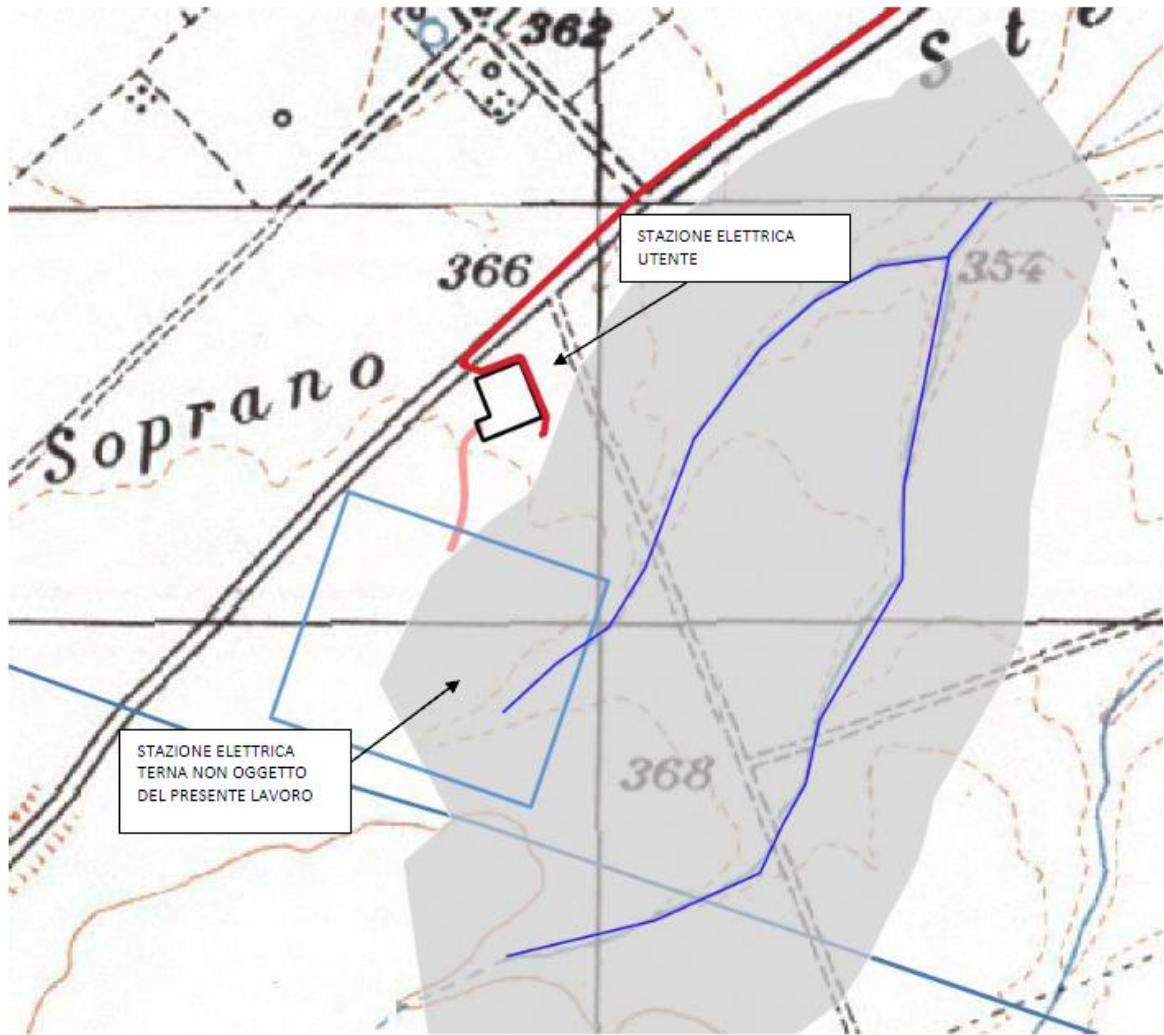

Come trattato nella relazione idraulica, risulta dalle indagini idrauliche che l'area è esterna a tutte le aree a media pericolosità individuate.

Al fine di valutare la compatibilità dei nuovi interventi ovvero la verifica della sicurezza idraulica si è resa necessaria la redazione di uno studio idrologico-idraulico in cui è stata effettuata l'analisi idraulica per la determinazione delle aree a media pericolosità idraulica.

L'output dello studio idrologico-idraulico consentirà di verificare la sussistenza delle condizioni di sicurezza idraulica (così come definita nell'art. 36 delle NTA: "*condizione associata alla pericolosità idraulica per fenomeni di insufficienza del reticolo di drenaggio e generalmente legata alla non inondabilità per eventi di assegnata frequenza. Agli effetti del PAI si intendono in sicurezza idraulica le aree non inondate per eventi con tempo di ritorno fino a 200 anni*")

Questo tipo di valutazioni vengono eseguite, in linea generale, attraverso analisi numeriche dei processi idrologici ed idraulici che si possono verificare sui luoghi, con l'ausilio di sofisticati modelli di calcolo.

Per eseguire i calcoli idraulici sono stati elaborati i dati topografici disponibili per ottenere il grid con la risoluzione voluta, al fine di implementare il modello geometrico tridimensionale su cui basare i calcoli numerici utilizzando il DTM della regione Basilicata concentrando quindi il dettaglio nella zona di impluvio garantendo un massimo livello di dettaglio.

Nello Studio Idrologico-idraulico è stata analizzata la compatibilità dell'intervento in funzione delle aree a media pericolosità idraulica (tr 200 anni) individuate.

- ❖ Tutti gli aerogeneratori e le relative piazzole risultano esterne alle aree individuate;
- ❖ La cabina elettrica non risulta interessata da aree a pericolosità idraulica;

I cavidotti sono posati sulle strade esistenti e il loro tracciato interseca i reticoli idrografici. A tal fine è stata effettuata la verifica della posa dello stesso cavidotto in funzione della capacità erosiva del reticolo più gravoso.

Le nuove viabilità di accesso alle piazzole sono esterne alle aree a media pericolosità idraulica.

Di seguito si riporta la verifica di compatibilità al PAI.



La Torre WTG 01 e la strada di collegamento sono esterne alle aree a media pericolosità idraulica



Figura 3-45: Verifica compatibilità torre WTG 1.

La Torre WTG 02 e la strada di collegamento sono esterne alle aree a media pericolosità idraulica.



Figura 3-46: Verifica compatibilità torre WTG 2.



La Torre WTG 03 è esterna alle aree a media pericolosità idraulica ma NON la strada di accesso.

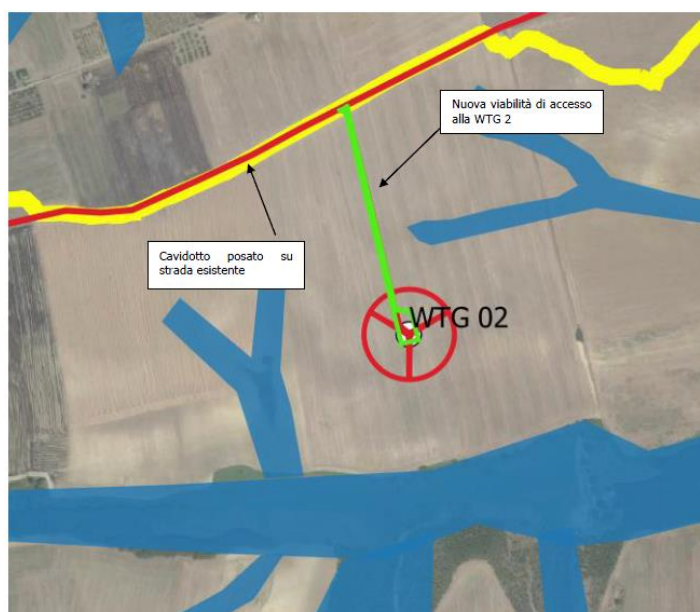

Figura 3-47: Verifica compatibilità torre WTG 3.

La Torre WTG 04 e la strada di collegamento sono esterne alle aree a media pericolosità idraulica mentre la strada di collegamento è la stessa che accede anche alla piazzola WTG 03 (già precedentemente illustrata).



Figura 3-48: Verifica compatibilità torre WTG 4.

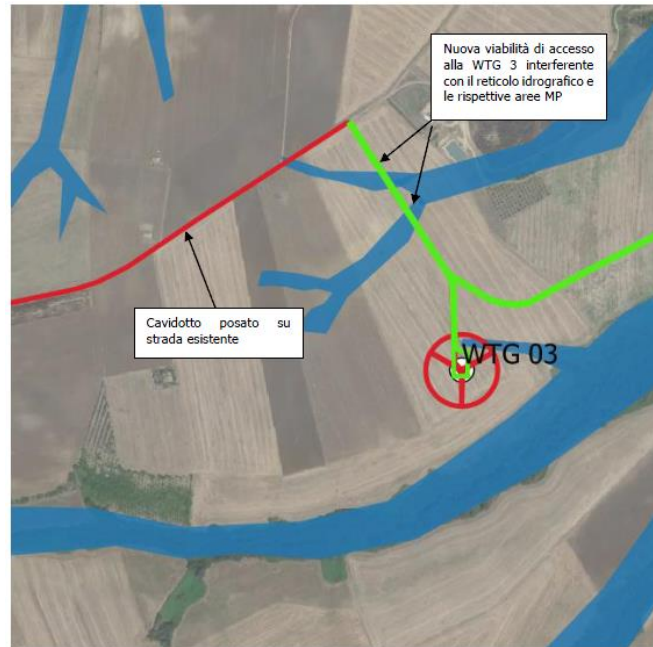

La Torre WTG 05 è esterna alle aree a media pericolosità idraulica ma NON la strada di accesso.

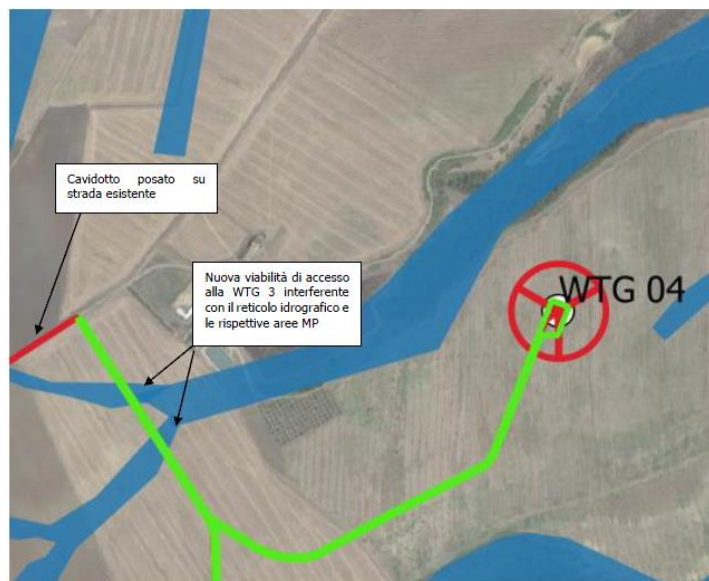

Figura 3-49: Verifica compatibilità torre WTG 5.

La Torre WTG 06 e la strada di collegamento sono esterne alle aree a media pericolosità idraulica.



Figura 3-50: Verifica compatibilità torre WTG 6.

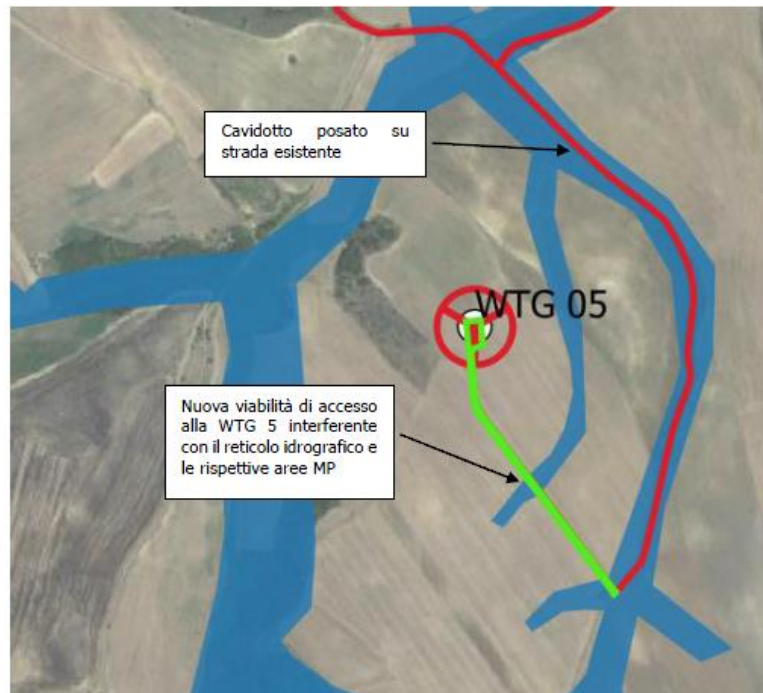

La Torre WTG 07 e la strada di collegamento sono esterne alle aree a media pericolosità idraulica.

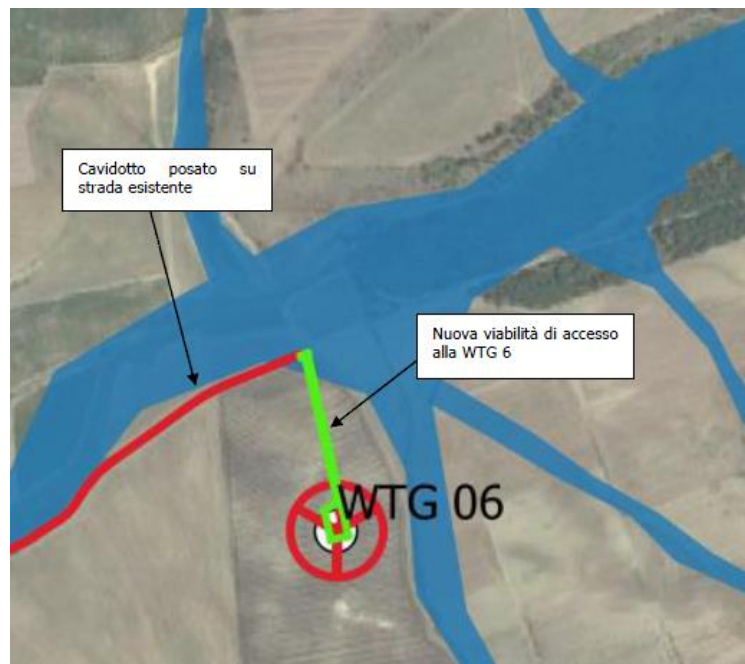

Figura 3-51: Verifica compatibilità torre WTG 7.

La Torre WTG 08 e la strada di collegamento sono esterne alle aree a media pericolosità idraulica

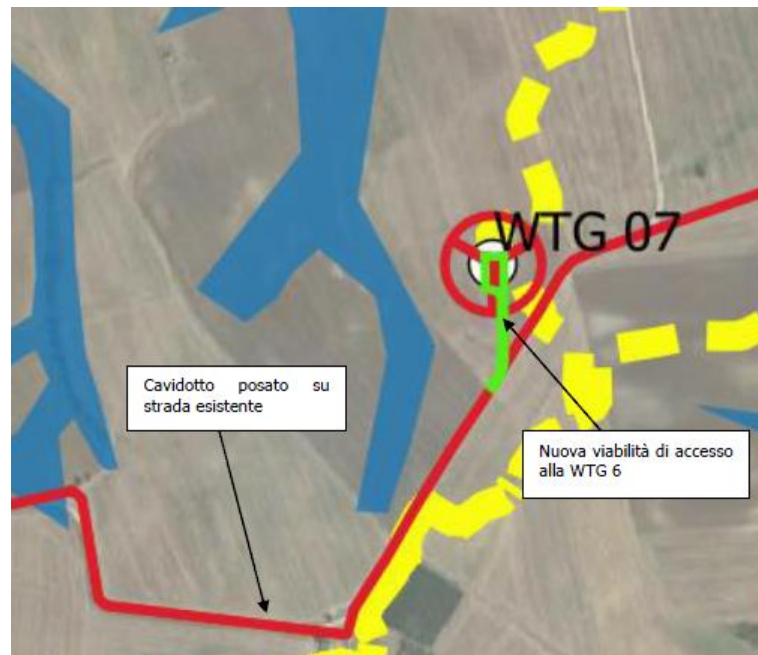

Figura 3-52: Verifica compatibilità torre WTG 8.

La Torre WTG 09 e la strada di collegamento sono esterne alle aree a media pericolosità idraulica.

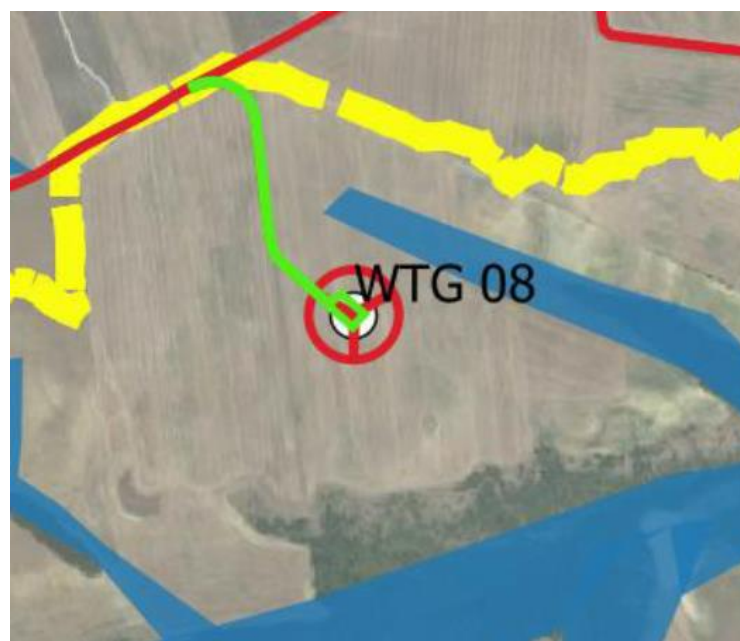

Figura 3-53: Verifica compatibilità torre WTG 9.

La Torre WTG 10 e la strada di collegamento sono esterne alle aree a media pericolosità idraulica



Figura 3-54: Verifica compatibilità torre WTG 10.

La Torre WTG 11 e la strada di collegamento sono esterne alle aree a media pericolosità idraulica.



Figura 3-55: Verifica compatibilità torre WTG 11.

Per quanto riguarda, infine, la stazione elettrica utente, la stessa non è interferente con le aree a modellamento attivo e di pertinenza fluviale. A vantaggio di sicurezza è stata confrontata la sua posizione con le aree a media pericolosità idraulica determinate da precedente studio per il Campo eolico di "Montemilone Loc. Perillo soprano"

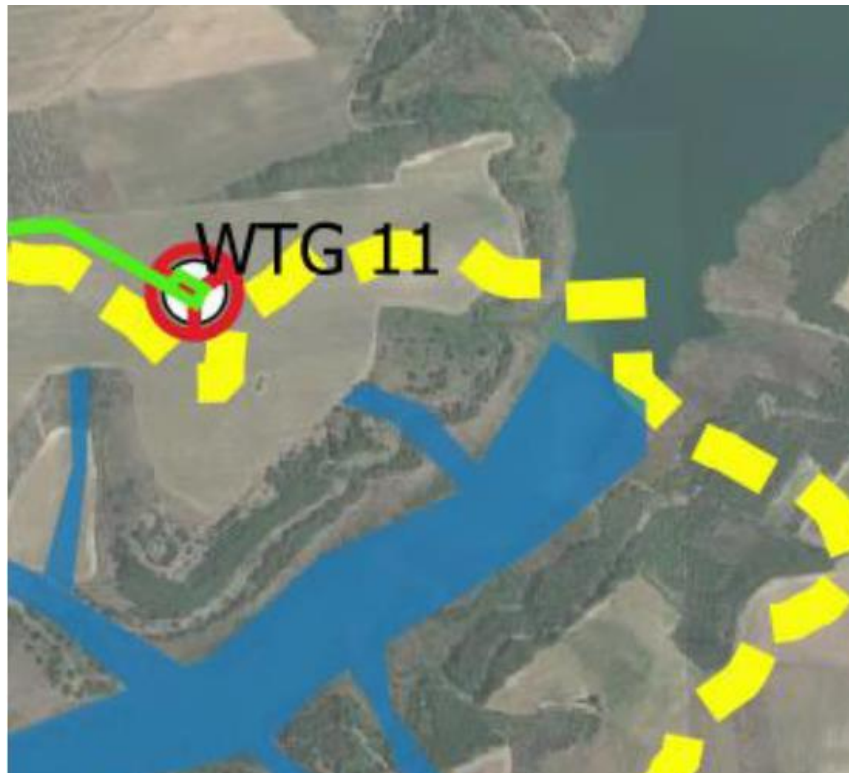

Figura 3-56: Verifica compatibilità stazione elettrica.

In generale, l'intersezione del cavidotto con il reticolo idrografico (in assenza di aree a diversa pericolosità idraulica) è soggetta agli artt. 6 e 10 delle NTA del PAI. Secondo il comma 4 dell'art 6 *"all'interno delle aree e nelle porzioni di terreno di cui al precedente comma 1, possono essere consentiti l'ampliamento e la ristrutturazione delle infrastrutture pubbliche o di interesse pubblico esistenti, comprensive dei relativi manufatti di servizio, riferite a servizi essenziali e non delocalizzabili, nonché la realizzazione di nuove infrastrutture pubbliche e di interesse pubblico, comprensive dei relativi manufatti di servizio, parimenti essenziali e non diversamente localizzabili, purché risultino coerenti con gli obiettivi del presente Piano e con la pianificazione degli interventi di mitigazione. Il progetto preliminare di nuovi interventi infrastrutturali, che deve contenere tutti gli elementi atti a dimostrare il possesso delle caratteristiche sopra indicate anche nelle diverse soluzioni presentate, è sottoposto al parere vincolante dell'Autorità di Bacino"*.



Inoltre, secondo il comma 2 dell'art 10, *"all'interno delle fasce di pertinenza fluviale sono consentiti tutti gli interventi previsti dagli strumenti di governo del territorio, a condizione che venga preventivamente verificata la sussistenza delle condizioni di sicurezza idraulica, come definita all'art. 36, sulla base di uno studio di compatibilità idrologica ed idraulica subordinato al parere favorevole dell'Autorità di Bacino Il cavidotto di collegamento, è previsto interrato".*

La compatibilità dell'intersezione del cavidotto con il reticolo idrografico si ottiene progettando la posa del cavidotto ovvero presentare i seguenti requisiti:

- ◆ cavidotto interrato;
- ◆ cavidotto posizionato ad una profondità tale da non essere interessato dall'erosione del passaggio della piena bicentenaria;
- ◆ non modificare la morfologia dell'alveo;
- ◆ non aumentare la pericolosità nelle zone contermini;

La posa del cavidotto, al fine di soddisfare tali requisiti sarà effettuata con scavo in trincea stretta. Al fine di valutare la profondità di posa del cavidotto, invece, si calcoleranno le forze di erosione in particolare:

- Forze di erosione generalizzate (erosione diffusa all'interno del canale in condizioni di assenza di singolarità);
- Forze di erosione localizzate dovute a singolarità quali la presenza di pile del ponte in alveo.

Premesso che tutte le verifiche saranno espresse nella relazione idraulica, il cavidotto sarà posato:

- lungo la banchina della strada ad una profondità di circa -1.00 m;
- nell'alveo, ad una profondità di circa -1.00 m in grado di garantire un franco di sicurezza sull'escavazione massima che si potrebbe avere in caso di piena. L'attraversamento avviene sempre idraulicamente a valle dell'infrastruttura dove l'erosione è minima.

Per ulteriori approfondimenti si rimanda alla Relazione di compatibilità idrologica e idraulica a corredo della documentazione del progetto definitivo.

Da quanto riportato, si può concludere che il parco eolico e relative opere di connessione è coerente con il PAI.



3.2.13. Piano Strutturale della Provincia di Potenza

La Provincia di Potenza ha approvato con Deliberazione del Consiglio provinciale n. 56 del 27 novembre 2013 il Piano Strutturale provinciale.

Il Piano Strutturale Provinciale (PSP) è l'atto di pianificazione con il quale la Provincia esercita, ai sensi della L. 142/90, nel governo del territorio un ruolo di coordinamento programmatico e di raccordo tra le politiche territoriali della Regione e la pianificazione urbanistica comunale, determinando indirizzi generali di assetto del territorio provinciale intesi anche ad integrare le condizioni di lavoro e di mobilità dei cittadini nei vari cicli di vita, e ad organizzare sul territorio le attrezzature ed i servizi garantendone accessibilità e fruibilità.

Il PSP contiene:

- a. il quadro conoscitivo dei Sistemi Naturalistico Ambientale, Insediativo e Relazionale, in riferimento al territorio provinciale;
- b. l'individuazione delle linee strategiche di evoluzione di tali Sistemi, con definizione di:
 - Armature Urbane essenziali e Regimi d'Uso previsionali generali (assetto territoriale a scala sovracomunale);
 - Indirizzi d'intervento per la tutela idrogeno-morfologica e naturalistico-ambientale del territorio provinciale.

Il Piano inoltre adotta i seguenti strumenti:

- a. la Verifica di Coerenza di tali linee strategiche con gli indirizzi del Quadro Strategico Regionale ai sensi dell'art. 29 e la Verifica di Compatibilità con i Regimi d'Intervento della Carta Regionale dei Suoli ai sensi dell'art. 30;
- b. gli elementi conoscitivi e vincolanti desumibili dai Piani di Bacino, dai Piani dei Parchi e dagli altri atti di programmazione e pianificazione settoriali;
- c. gli elementi di coordinamento della pianificazione comunale che interessano comuni diversi, promuovendo la integrazione e la cooperazione tra enti;



- d. le Schede Strutturali di assetto urbano relative ai Comuni ricadenti nel territorio provinciale, elaborato secondo lo schema-tipo previsto dal Regolamento d'Attuazione di cui all'art. 2, le quali potranno essere ulteriormente esplicitate dai Comuni in sede di approvazione del proprio Piano Strutturale Comunale;
- e. le opportune salvaguardie relative a previsioni immediatamente vincolanti di cui al successivo 40 comma;
- f. gli elementi di integrazione con i piani di protezione civile e di prevenzione dei Rischi di cui alla L.R. 25/98.

Il PSP definisce i Comuni obbligati al Piano Strutturale e al Piano Operativo di cui ai successivi artt. 14 e 15, e quelli che possono determinare i Regimi urbanistici in base al solo Regolamento Urbanistico ed alle schede di cui alla lettera f) del comma precedente.

Il PSP ha valore di Piano Urbanistico-Territoriale, con specifica considerazione dei valori paesistici, della protezione della natura, della tutela dell'ambiente, delle acque e delle bellezze naturali e della difesa del suolo, salvo quanto previsto dall'art. 57, 2° comma, del D.Lgs. 112/98; esso impone pertanto vincoli di natura ricognitiva e morfologica.

Il PSP ha definito i primi contesti paesaggistici locali utili alla definizione delle integrazioni tra le politiche di trasformazione e la valorizzazione compatibile delle risorse culturali e paesaggistiche.

I contesti paesaggistici locali che sono stati individuati sono:

- l'alta e media valle dell'Agri come direttrice ambientale e storica tra Ionio e Appennino;
- Maratea e i presidi della costa tirrenica;
- il massiccio del Pollino, valli del Sinni e del Sarmento e colonie Albanesi;
- il massiccio vulcanico del Vulture e il sistema dei castelli normanno-svevi;
- il nodo storico morfologico di Potenza;
- i pianori della Murgia potentina e le grandi direttrici storiche di collegamento territoriale;
- i rilievi rocciosi del Marmo e le valli ombrose del Platano e del Melandro, sistema dei borghi arroccati e fortificati a presidio del confine;



- vette rocciose delle dolomiti lucane e insediamenti arroccati di origine bizantina e longobarda.

Il sistema insediativo viene analizzato all'interno del PSP in virtù dell'evoluzione morfologica che lo ha, nel tempo, connotato. In particolare sono stati individuati alcuni sistemi insediativi nei quali si ravvisano in modo più evidente determinati processi di trasformazione e di urbanizzazione del territorio:

- il sistema urbano policentrico costituito da alcuni centri del Vulture – Melfese;
- Potenza e territorio potentino e relativa dispersione insediativa lungo le direttrici viarie;
- I centri di fondovalle e insediamento diffuso dell'alta e media valle dell'Agri;
- Il Lagonegrese e i suoi centri di Maratea, Lagonegro e Lauria.

Nel restante territorio provinciale non è stato possibile individuare elementi e strutture in grado di caratterizzare e identificare altri sistemi insediativi. Per converso in tutto il comparto provinciale è stato possibile rinvenire in modo pressoché uniforme il fenomeno della dispersione urbana sia a corona dei centri abitati principali, sia lungo le principali direttrici, sia nelle aree di fondovalle che in aree di medioalta valenza ambientale e paesaggistica e/o agricola.

Il PSP ha valore di Piano Urbanistico-Territoriale, con specifica considerazione dei valori paesistici, della protezione della natura, della tutela dell'ambiente, delle acque e delle bellezze naturali e della difesa del suolo, salvo quanto previsto dall'art. 57, 2° comma, del D.Lgs. 112/98; esso impone pertanto vincoli di natura ricognitiva e morfologica.

Il Testo Unico sull'ordinamento degli Enti locali (TUEL), D.Lgs. 267/2000, ha definito tutto il quadro delle competenze, il che ha comportato l'esigenza di ricollocare gli strumenti della pianificazione rispetto al rinnovato quadro delle competenze locali. Il PSP si propone come un "piano di struttura" dell'area vasta, che corrisponde al territorio provinciale, ed essendo uno strumento di livello intermedio non può che proporsi come obiettivi:

- il raccordo sistemico e coerente dei diversi piani e programmi di settore, prodotti nelle diverse sedi, riproponendoli in una configurazione più organica che tenga conto del sistema generale delle risorse;



- la correlazione ed il coordinamento dei piani di livello comunale proponendo anche la "forma" della rete, indicando i ruoli territoriali svolti dai diversi centri, ed il ruolo "strutturante" del sistema delle risorse culturali.

Al fine di implementare politiche di protezione del suolo il PSP introduce politiche di mitigazione del rischio di impermeabilizzazione dei suoli prevedono le seguenti azioni di "tutela": limitazione – mitigazione – compensazione. Vi sono vari modi di compensare la perdita di suolo e delle sue funzioni:

- riutilizzare, laddove consentito anche dal punto di vista normativo, il terreno vegetale scavato quando si impermeabilizza un'area per sfruttarlo altrove;
- de-impermeabilizzare una zona (recupero del suolo) per compensare l'impermeabilizzazione di un'altra;
- eco-account e scambio di certificati di sviluppo;
- istituzione di una tassa sull'impermeabilizzazione del suolo da usare per la protezione del terreno o altri scopi ambientali.

Il piano fornisce **4 definizioni di rete ecologica**:

Rete ecologica come sistema interconnesso di habitat: obiettivi primari sono la conservazione della natura e della biodiversità, non necessariamente coincidenti con le aree protette istituzionalmente riconosciute. Questa interpretazione assume il principale indirizzo della direttiva Habitat, proteggere luoghi inseriti in un sistema continentale coordinato di biotopi tutelati in funzione della conservazione di specie minacciate. La geometria della rete assume una struttura fondata sul riconoscimento di core areas, buffer zones, corridors. Le scale delle reti di questo tipo possono essere di livello locale o sovraregionale, in funzione delle specie considerate.

Rete ecologica come sistema di parchi e riserve: l'obiettivo principale è quello di coordinare le aree protette in un'azione di governo coerente che ne coinvolga le infrastrutture di supporto ed i servizi offerti, per generare sinergie di valorizzazione, un obiettivo quindi prevalentemente di gestione territoriale. Le connessioni da incentivare possono basarsi sulla valorizzazione di corridoi ecologici esistenti o sulla ricostruzione di nuovi e sul potenziamento delle infrastrutture di collegamento tra aree protette che coinvolge i territori esterni alle aree tutelate e in particolare i Sic previsti dalla direttiva Habitat. La scala di questo tipo di rete è di livello regionale e sovraregionale,



tendenzialmente nazionale. Questo approccio può essere considerato una espressione necessaria ma non sufficiente del precedente, ai fini del governo del territorio.

Rete ecologica come sistema paesistico: l'obiettivo primario è quello della conservazione e fruizione del paesaggio. Nelle applicazioni la componente vivente considerata è quella della vegetazione visibile, azzerando il ruolo della componente animale (essenziale per gli equilibri ecologici dinamici alla base delle funzioni ambientali) e dei flussi biogeochimici (in particolare il ciclo dell'acqua essenziale per i rapporti tra unità ecosistemiche all'interno di un dato ecosistema).

La geometria di questa rete, applicata soprattutto alla scala locale e sub-regionale, è variabile e dipende dalla natura e dalla forma dei paesaggi. Un ruolo importante gioca il sistema dei percorsi a basso impatto ambientale che consentono la fruizione delle risorse paesistiche e territoriali, sull'esempio delle "greenways" americane, una rete verde fatta più per l'uomo che per gli elementi naturali, ma di grande interesse anche come elemento di continuità ecologica.

Rete ecologica come scenario ecosistemico polivalente: l'obiettivo è più ampio e complesso, non solo la conservazione della natura residua, ma anche la ricostruzione di un nuovo scenario ecosistemico orientato ad un nuovo modello di sviluppo sostenibile. La geometria della rete è basata su una struttura fondamentale composta da matrici naturali di base, gangli funzionali di appoggio, fasce di connessione, agroecosistemi di appoggio ecosostenibili.

I modelli sopra richiamati non sono tra loro alternativi: rispondono a obiettivi differenti ma complementari del governo del territorio. La questione che si pone è comunque quella di chiarire con precisione gli obiettivi della rete che si intende progettare.

Indipendentemente dallo schema interpretativo **sono elementi della rete:**

1. Aree centrali; dette anche nuclei, gangli o nodi (Core Areas)
2. Aree cuscinetto (Buffer zones)
3. Corridoi ecologici (Wildlife ecological corridors)
4. Aree puntiformi o sparse (Stepping stones)
5. Aree di restauro ambientale (Restoration areas).



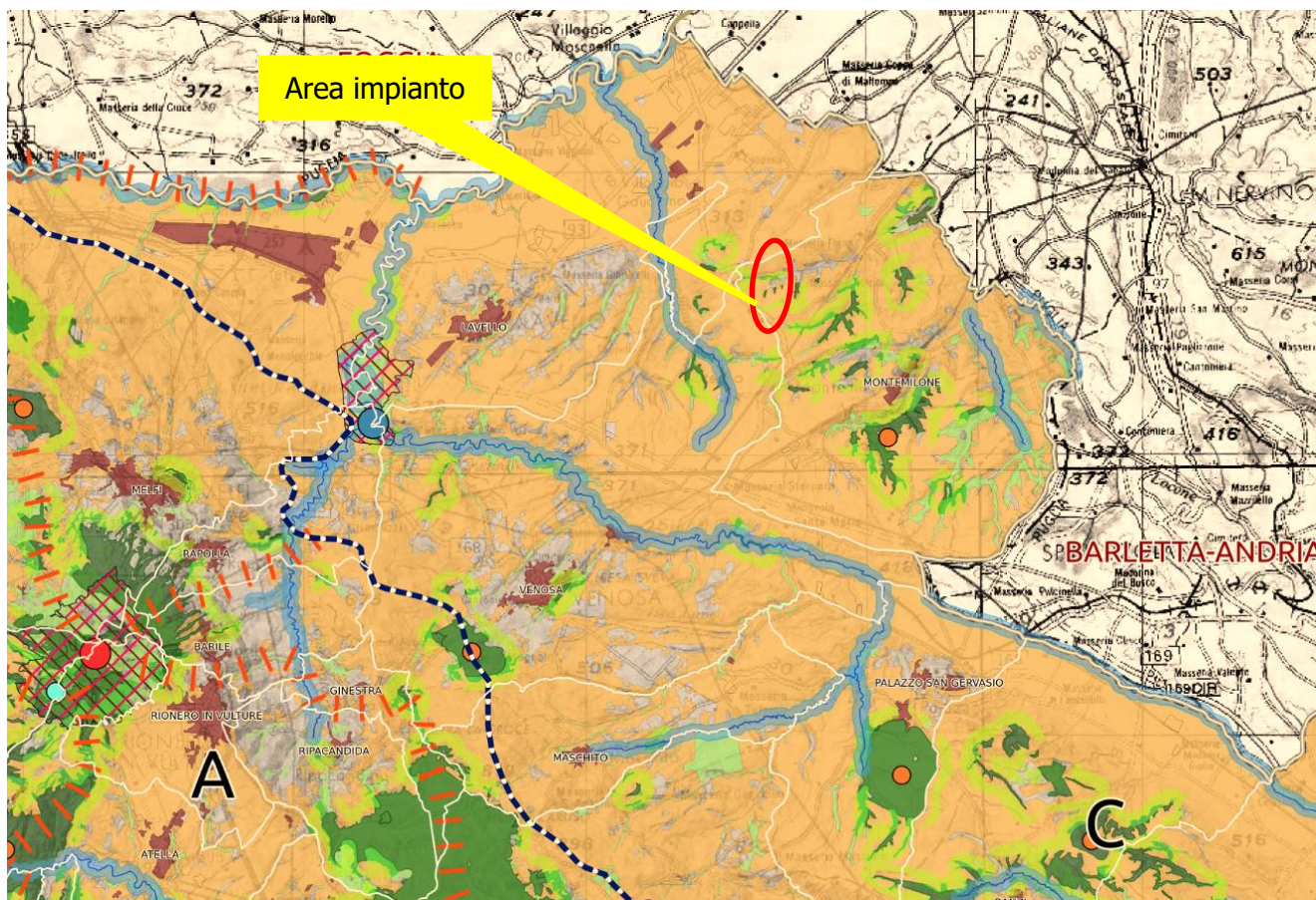

Fig. 3-17: Stralcio tavola 26 del PSP

L'area di progetto ricade nell'Ambito territoriale "C - La collina e i terrazzi del Bradano".

Come si evince dalla figura sopra riportata **le opere in progetto non interferiscono con alcun corridoio ecologico previsto dalla pianificazione provinciale.**

3.2.14. Piano Faunistico venatorio della Provincia di Potenza

Il Piano Faunistico Venatorio Provinciale rappresenta lo strumento attraverso il quale la Provincia definisce le linee di pianificazione e programmazione del territorio per una corretta gestione della fauna selvatica e del prelievo venatorio.

Il Piano faunistico venatorio provinciale, di durata quinquennale, è articolato per comprensori omogenei e comprende l'individuazione:



- a) d'istituti e di aree destinate alla protezione della fauna selvatica, la cui superficie è compresa tra il 20 e il 30% del territorio agro-silvo-pastorale, in particolare:
- oasi di protezione, destinate al rifugio, alla riproduzione e alla sosta della fauna selvatica;
 - zone di ripopolamento e cattura, destinate alla riproduzione della fauna selvatica allo stato naturale e alla cattura della stessa per l'immissione sul territorio;
 - aree protette in cui sia vietata l'attività venatoria anche per effetto di altre leggi o disposizioni;
- b) di proposte di delimitazione degli ambiti territoriali di caccia (ATC);
- c) di zone per l'allenamento, l'addestramento e le gare dei cani da caccia;
- d) di istituti a gestione privata la cui estensione non superi il 15% del territorio agro-silvopastorale, in particolare localizzazione ed estensione di aziende agri-turistico-venatorie, di aziende faunistico-venatorie e di centri privati di riproduzione della fauna selvatica allo stato naturale, finalizzati alla ricostruzione della fauna autoctona;
- e) di centri pubblici di riproduzione della fauna selvatica allo stato naturale, finalizzati alla ricostruzione della fauna autoctona;
- f) di criteri per la determinazione del risarcimento in favore dei proprietari o conduttori dei fondi rustici per i danni arrecati dalla fauna selvatica alle produzioni agricole e alle opere su fondi ricompresi nelle oasi di protezione, nelle zone di ripopolamento e nei centri pubblici di produzione di selvaggina;
- g) di criteri per corresponsione degli incentivi in favore dei proprietari o conduttori dei fondi rustici che s'impegnino alla tutela ed al ripristino degli habitat naturali e all'incremento della fauna selvatica.

Le attività relative al ripopolamento faunistico per le specie previste in linea di massima sono da considerarsi a medio-basso impatto ambientale e pertanto ben compatibili con territori a vocazione conservazionistica (Siti Natura 2000, zone di riserva, parchi, buffers areas) e/o agro-silvo-pastorale.

Vanno evitati quei territori a boschi con specie rare, endemiche o a lento accrescimento, quali i consorzi con abete bianco, pino loricato, aceri, tigli ed orchidaceae, che caratterizzano habitat prioritari o di interesse comunitario (Direttiva Habitat 92/43 Cee) e segnalati nei Siti Natura 2000. Tale vegetazione più vulnerabile rispetto a querce, carpini e faggi con cui spesso si consociano,



potrebbe subire forte decremento numerico per mancanza di rinnovazione e, nei tempi lunghi, anche divenire a rischio di estinzione.

Nel panorama nazionale, molte aree della Regione Basilicata figurano tra le più importanti per la presenza di specie faunistiche caratterizzate da un elevato interesse conservazionistico. Tra le specie faunistiche che caratterizzano in modo straordinario questo territorio, vi sono infatti, sia tra gli uccelli che i mammiferi, specie rare ormai estinte o fortemente minacciate in molte aree d'Italia. Tra queste, nel territorio della Provincia di Potenza, si riscontra infatti la presenza della Lontra (*Lutra lutra*), della Lepre italiana (*Lepus corsicanus*), del Lupo (*Canis lupus*), della Cicogna nera (*Ciconia nigra*) ecc., che sono considerate tra le specie più minacciate in Italia, per le quali, il mantenimento delle idonee condizioni ecologiche ed ambientali, rappresentano fattori di prioritaria importanza per la sopravvivenza e conservazione. La disponibilità di dati sulle popolazioni faunistiche, risulta inderogabile e fondamentale in un'area geografica come quella della provincia di Potenza, così rilevante dal punto di vista faunistico e conservazionistico.

Le caratteristiche ambientali, orografiche e la posizione geografica la rendono infatti, un ambiente idoneo per la riproduzione di molte specie sia di interesse venatorio che protette nonché, un'area di migrazione e svernamento importante ed obbligata per la quasi totalità delle specie migratrici presenti sul territorio nazionale. Vaste porzioni del territorio provinciale, sono rappresentate dalle propaggini meridionali del sistema appenninico, in cui la presenza di molte specie di mammiferi e uccelli assume elevato valore biogeografico. La tutela degli Uccelli Rapaci, comprendenti sia le specie diurne che quelle notturne, rappresentano, insieme ai predatori in genere, le specie con priorità assoluta di conservazione, da garantire a livello globale. La presenza infatti di diversi siti di interesse Comunitario inseriti nel sistema Rete Natura 2000 per la conservazione della Biodiversità includenti aree SIC e ZPS, in molte delle quali sono presenti stabilmente o temporaneamente (migrazione, nidificazione, svernamento) specie di Falconiformi e/o Strigiformi (ma anche Cicogniformi come la Cicogna nera), in buona parte riportate in allegato I della Direttiva Uccelli (2009/147/CE), comporta la necessità di approfondirne le conoscenze sulla presenza e importanza locale dei diversi siti.



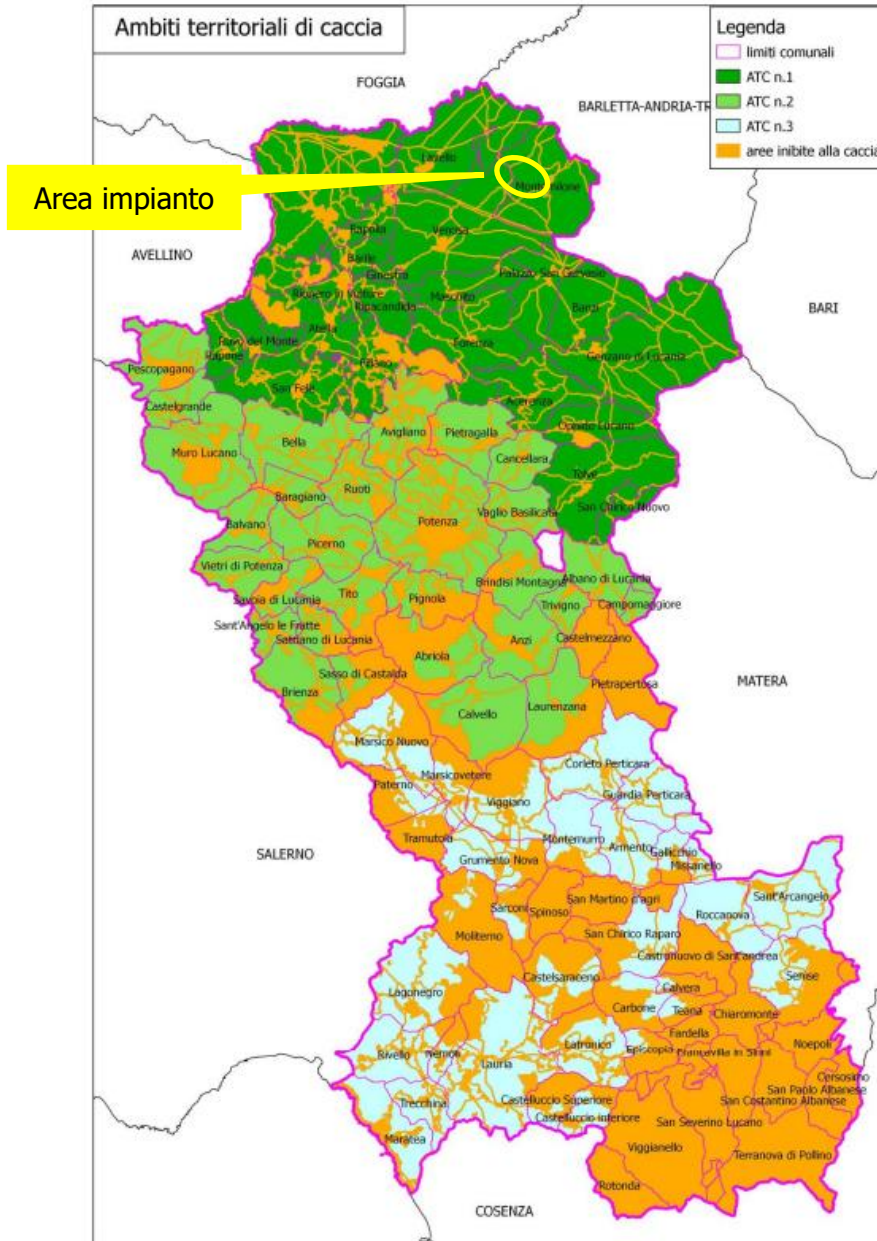

Fig. 3-18: Estratto dal PFV: Zone inibite alla caccia

Dall'immagine sopra riportata si evince che l'area di progetto rientra nell'Ambito territoriale di caccia n. 1 e che **le opere in progetto non interferiscono con le aree inibite alla caccia previste dal Piano faunistico venatorio.**

Le Zone di Ripopolamento e Cattura (di seguito nominate ZRC), previste dall'articolo 10 comma 8 della legge 157/92 e dall'articolo 14 della L.R. 2/95, "sono istituti destinati alla riproduzione della fauna selvatica autoctona allo stato naturale ed alla cattura della stessa per l'immissione sul territorio,



in tempi e condizioni utili all'ambientamento, fino alla ricostituzione ed alla stabilizzazione della densità faunistica ottimale per il territorio".

Nella **Provincia di Potenza attualmente non esistono ZRC**. Nell'ambito della programmazione delle attività venatorie, a seguito di attenta valutazione sull'idoneità di siti proponibili, saranno previsti nella misura massima di n. 2 zone di ripopolamento e cattura per ogni ambito territoriale di caccia

La superficie da destinare a questo istituto è fissato nella misura del 4% del territorio agro-silvopastorale.

La finalità delle ZRC è di incrementare la densità di diverse popolazioni faunistiche di interesse venatorio, con particolare riferimento alla Lepre europea, al Fagiano e, qualora siano redatti appositi piani di gestione, anche della Starna.

Si dovrebbe inoltre prevedere la possibilità di istituire un'area cuscinetto (buffer) esterna ad ogni ZRC dell'estensione di 200-400 ha, con funzione protettiva, in cui tuttavia poter prevedere la possibilità di praticare l'attività venatoria alle diverse specie cacciabili ad esclusione della lepre o altre specie oggetto di tutela all'interno della ZRC. Sulla base di questi parametri, le caratteristiche etologiche delle tre specie riportate, gli ambienti più idonei ed i territori più vocati per la localizzazione delle ZRC, paiono individuabili nelle seguenti fasce territoriali in:

- tutta l'area bradanica e le aree collinari e pedemontane poste al di sotto della ss 598 comprendenti i territori di parte dei comuni di Forenza, Rionero, Barile, Ripacandida, Ginestra, Rapolla, Melfi, Venosa e Lavello;
- l'area della valle di Vitalba, comprese le propaggini collinari di Filiano e S. Fele;
- le aree poste lungo la fiumara di Picerno comprendenti i territori dei comuni di Baragiano, Bella, Balvano e Muro Lucano;
- l'area comprendente la pianura di Pantano di Pignola ed i territori di Tito e Savoia compresi tra il raccordo Potenza – Sicignano e la ss 95 Tito – Brienza;
- le aree poste ad est ed ovest delle sponde del Basento comprendente parte dei territori di Brindisi di M., Trivigno, Vaglio ed Albano;
- le aree di pianura dell'alta Val d'Agri (per fagiano e starna) e le aree pedemontane poste a destra e sinistra delle sponde dell'Agri (per lepre europea);



- le aree collinari del senese compresi i territori collinari di Roccanova e S. Arcangelo;
- vaste aree con ambienti idonei per le specie faunistiche individuate della valle del Sauro, ricadenti in particolare nei comuni di Corleto e Guardia Perticara.

Infine per quanto riguarda le **zone per l'allenamento, l'addestramento e le gare dei cani da caccia**, istituite ai sensi dell'art.21 della L.R. n.2/1995, l'istituzione e la gestione sono disciplinate dal Regolamento provinciale di disciplina della gestione delle zone di addestramento cani e delle gare cino-venatorie approvato con deliberazione Consiliare n. 7 del 06.02.1998.

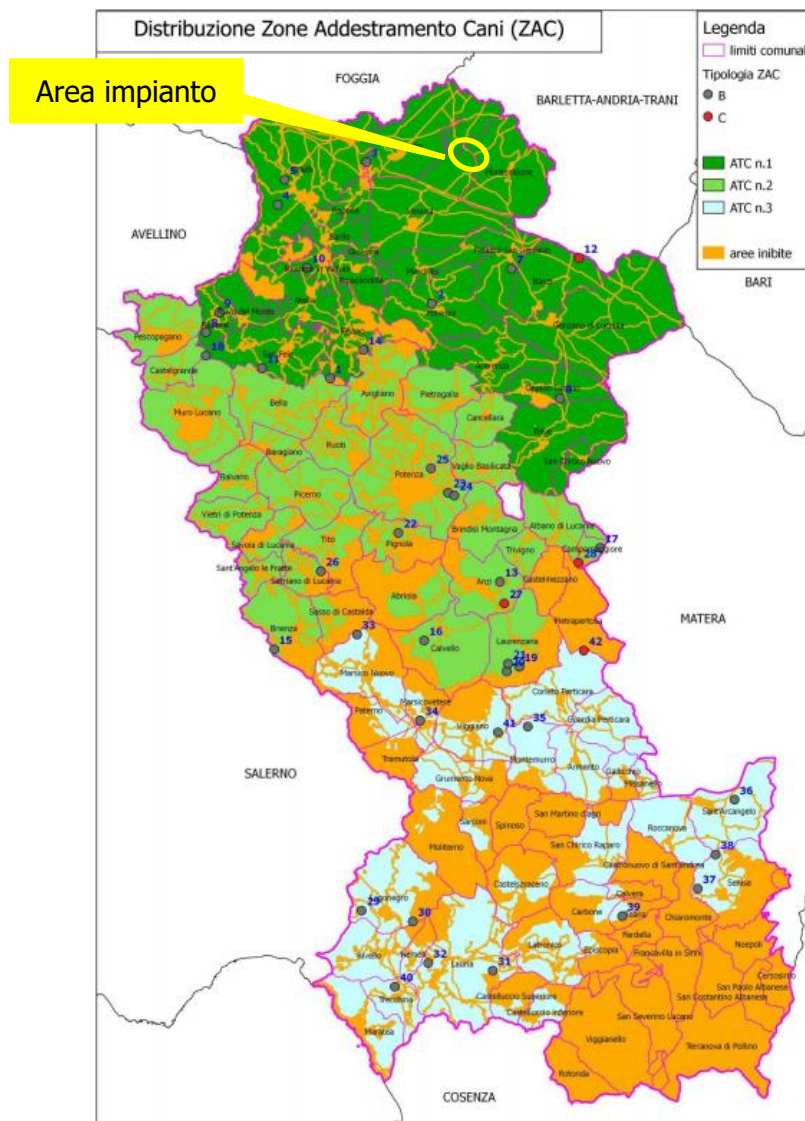

Fig. 3-19: Estratto dal PFV: ZAC Zone addestramento cani



Consulenza: **Atech srl**

Proponente: **NAUSICAA Srl**

STUDIO DI IMPATTO AMBIENTALE

Progetto per la realizzazione di un impianto eolico costituito da 11 turbine e relative opere di connessione da realizzarsi nei comuni di Venosa e Montemilone (PZ)

Come si evince dall'immagine sopra riportata **l'area di progetto non interferisce con alcuna delle ZAC istituite dal Piano**, la più prossima è situata nel territorio comunale di Palazzo San Gervasio.



3.3. Conformità agli strumenti programmatici comunali

3.3.1. Conformità allo strumento urbanistico del comune di Venosa

Il Comune di Venosa è dotato di Regolamento urbanistico redatto ai sensi dell'art. 36, comma 3, della L.R. 23/1999 e s.m.i., adottato con Deliberazione di Consiglio Comunale n° 40 del 25.10.2011. L'adozione definitiva del RU è stato caratterizzato da una serie di varianti e rettifiche fino a approdare all'attuale versione definitiva.

Dall'elaborato denominato "TAV.8.1 - Assetto urbanistico" dell'RU, di cui di seguito si riporta uno stralcio, si evince che l'area interessata dalle turbine in progetto ricade in "Ambito extraurbano".

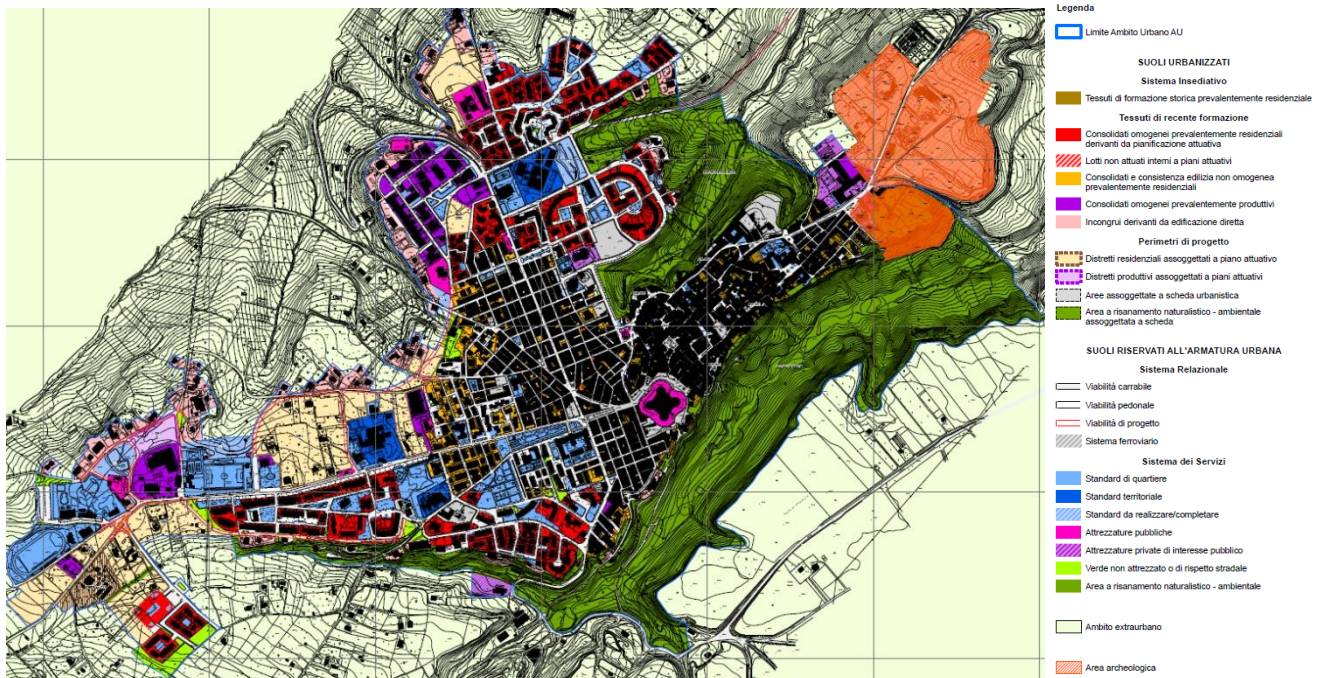

Fig. 3-20: Stralcio TAV.8.1 - Assetto urbanistico dell'R.U.

Inoltre dall'elaborato "TAV.4.1- Strumentazione urbanistica vigente" riportata a seguire, si evince che l'area rientra nelle zone agricole esterne all'abitato di tipo "E".

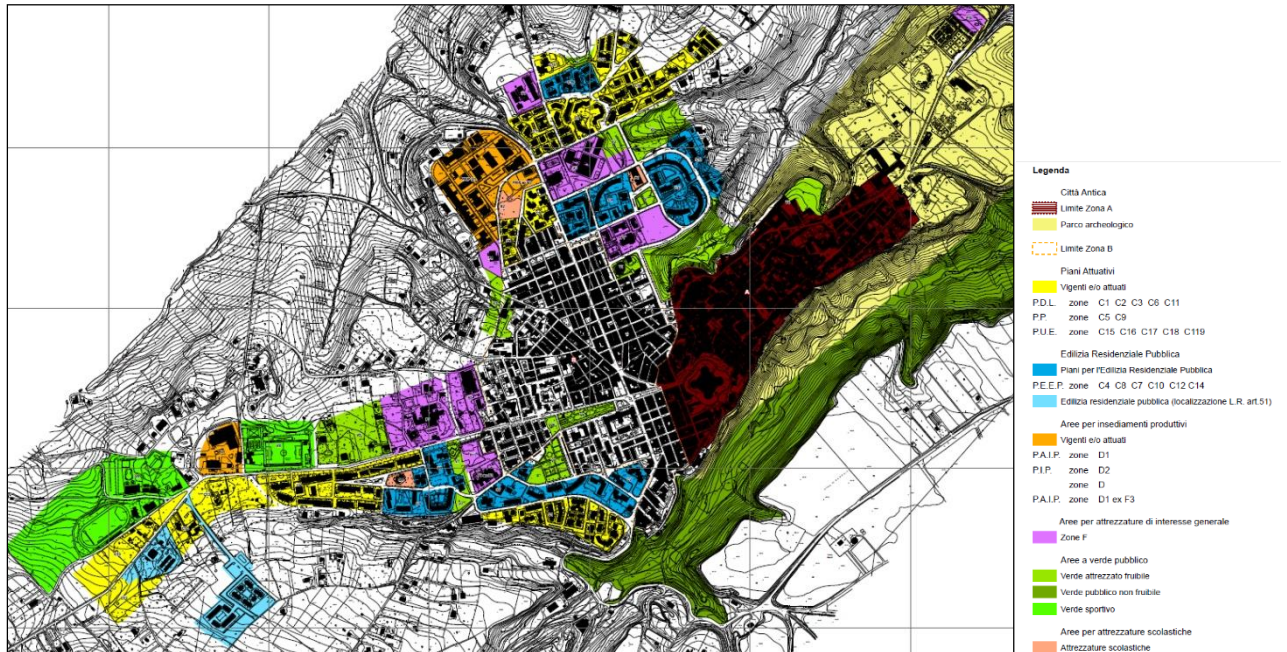
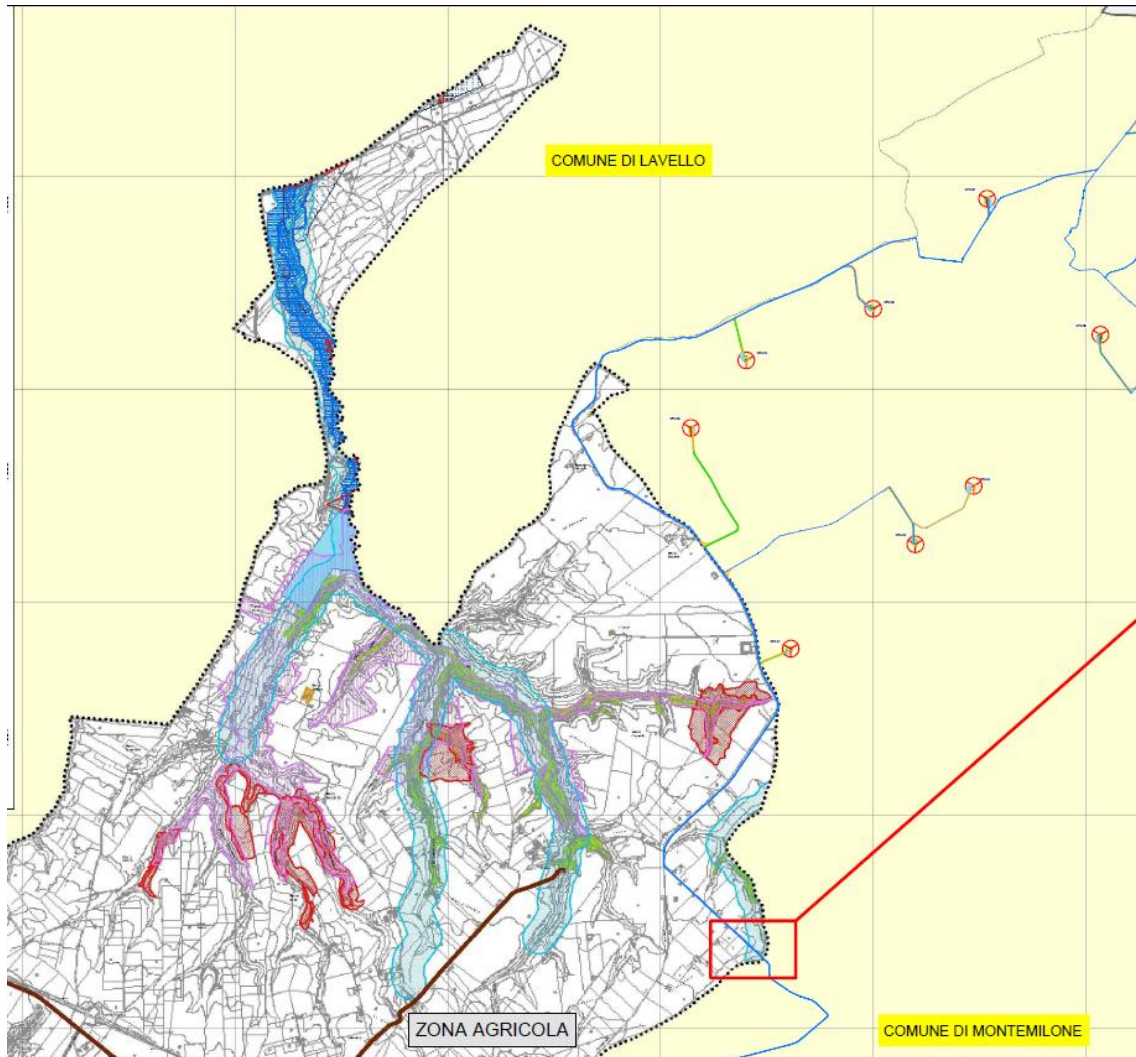

Fig. 3-21: Stralcio "TAV.4.1- Strumentazione urbanistica vigente" dell'R.U.

Nell'immagine seguente il layout di progetto, **interessato per alcuni tratti di viabilità**, viene inserito nell'elaborato "02_Tav 2_Beni tutelati per legge e vincoli", emerge **che le strade non interferiscono con le aree perimetrate dallo strumento urbanistico comunale.**



- Legenda**
- Limiti amministrativi comunali
 - BENI TUTELATI PER LEGGE**
(ai sensi dell'art.142 D.lgvo 42/2004)
 - Fiumi, torrenti e corsi d'acqua iscritti nell'elenco delle "ACQUE PUBBLICHE" (RD 11/12/1933 n.17775)
 - Territori coperti da foreste e da boschi
 - Beni storico - culturali
 - Tratturi vincolati
 - Aree archeologiche
 - Vincolo diretto
 - Vincolo indiretto
 - VINCOLI**
 - Aree sottoposte a vincolo idrogeologico ai sensi del RDL n.3267/23
 - Zone a rischio chimico e industriale
 - Aree percorse o danneggiate dal fuoco iscritte nell'elenco del Catasto Incendi istituito dal Corpo Forestale dello Stato
 - Aree a Rischio Idrogeologico individuate dal PAI (agg. 2010)
 - Rischio frane Pericolosità Idraulica Pericolosità Geomorfologica
 - R2 ■ Bassa (BP) ■ Moderata (PG1)
 - R3 ■ Media (MP) ■ Media (PG2)
 - R4 ■ Alta (AP) ■ Elevata (PG3)
 - Scenario invasivo di LAMPEGGIANO
 - Perimetrazioni delle aree a rischio inondazione a seguito dell'onda di piena provocata dall'apertura degli organi di scarico o del collasso diga
 - Aree inondate a seguito dell'onda di piena provocata dall'apertura degli organi di scarico
 - Aree inondate a seguito dell'onda di piena provocata dal collasso diga

Fig. 3-22: Stralcio "Tav 2_Beni tutelati per legge e vincoli" dell'R.U.



3.3.2. Stralcio strumento urbanistico del comune di Montemilone

Il Comune di Montemilone è dotato di Piano Regolatore Generale approvato con D.P.G.R. n. 1026 del 1986. Il Piano Regolatore Generale Comunale (PRG) è lo strumento che fissa le direttive per la zonizzazione dell'intero territorio comunale. I contenuti essenziali del piano, indicati dalla legge n. 1150/1942, modificata poi dalla n. 1187 del 1968, riguardano le previsioni di "zonizzazione" con cui il territorio viene diviso in zone, con caratteri funzionali e vincoli da osservare per ciascuna di esse, e di "localizzazione", con le quali determinate aree sono destinate a servizi di interesse pubblico.

Il Piano Regolatore Generale Comunale stabilisce:

- l'uso del suolo edificato per l'intero territorio comunale;
- la tutela e la valorizzazione dei beni culturali, storici, ambientali e paesistici;
- la caratterizzazione quantitativa e funzionale delle aree destinate alla residenza, all'industria, al commercio, all'agricoltura, alle attività culturali e ricreative;
- la quantificazione e la localizzazione delle attrezzature pubbliche;
- il tracciato e le caratteristiche tecniche della rete infrastrutturale per le comunicazioni ed i trasporti pubblici e privati. Costituiscono parte integrante del PRG le Norme Tecniche di Attuazione del Piano stesso (NTA).

Il parco eolico, prevede nel territorio comunale di Montemilone, la realizzazione degli aerogeneratori e la SSE e di parte del tracciato del cavidotto interrato, che ricadono in area classificata dal P.R.G. come "zona agricola" (zona "E").

Dall'esame della normativa sopra indicata si evince la piena coerenza e compatibilità, sotto l'aspetto urbanistico, del futuro parco eolico.



4. CONCLUSIONI

Alla luce delle considerazioni sopra esposte in relazione alla conformità delle opere in progetto agli strumenti programmatici vigenti sul territorio interessato, possono di seguito riassumersi le seguenti valutazioni:

- La realizzazione dell'impianto non interferisce con il patrimonio storico, archeologico ed architettonico presente nell'area;
- Inoltre, come si illustrerà in maniera più esaustiva e approfondita nel *Quadro di riferimento Progettuale* le scelte progettuali e la realizzazione degli interventi di mitigazione e/o compensazione previsti rendono gli impatti presenti sulla fauna, flora, unità ecosistemiche e paesaggio, di entità pienamente compatibile con l'insieme delle componenti ambientali;
- l'intervento risulta conforme agli strumenti di pianificazione e programmazione vigenti ed i principali effetti sono compatibili con le esigenze di tutela igienico-sanitaria e di salvaguardia dell'ambiente;
- L'intervento è localizzato in un'area agricola, in conformità al D.Lgs. n. 387/2003;
- L'intervento è localizzato in un'area già ben infrastrutturata dal punto di vista della Rete Elettrica Nazionale che, pertanto, dispone di ampia riserva di potenza disponibile per l'immissione in rete dell'energia prodotta da fonte rinnovabile.

Pertanto, sulla base delle valutazioni effettuate, si può concludere che l'intervento, nella sua globalità, risulta compatibile con il Quadro di riferimento Programmatico analizzato.

