

COMMITTENTE:



ALTA SORVEGLIANZA:



GENERAL CONTRACTOR:



INFRASTRUTTURE FERROVIARIE STRATEGICHE DEFINITE DALLA LEGGE OBIETTIVO N. 443/01

LINEA A.V. /A.C. TORINO – VENEZIA Tratta MILANO – VERONA
Lotto funzionale Brescia-Verona

PROGETTO ESECUTIVO

RI86 – RILEVATO COLLEG. QBSE-AV/AC DA PK 109+134,000 A PK 110+543,346

TOMBINI 2.00x2.00

RELAZIONE DI CALCOLO

GENERAL CONTRACTOR	DIRETTORE LAVORI
Consorzio Cepav due	
Data: _____	Data: _____

COMMESSA	LOTTO	FASE	ENTE	TIPO DOC	OPERA/DISCIPLINA	PROGR	REV
I N O R	1 2	E	E 2	C L	R I 8 6 0 4	0 0 1	B

PROGETTAZIONE							IL PROGETTISTA	
Rev.	Descrizione	Redatto	Data	Verificato	Data	Progettista Integratore	Data	
A	Emissione	GUILARTE	10/07/19	AIELLO	10/07/19	LIANI	10/07/19	
B	Revisione interna	GUILARTE	22/07/20	AIELLO	22/07/20	LIANI	22/07/20	
C								

Stampa circolare: ALBO PROVINCIALE INGEGNERI VERONA, Dott. Ing. A. Aiello, Iscrizione N° 1553, Data: 22/07/20

CIG. 751447334A

File: INOR12EE2CLRI8604001B_05.docx



Progetto cofinanziato
dalla Unione Europea

CUP: F81H9100000008

GENERAL CONTRACTOR



ALTA SORVEGLIANZA



Doc. N.	Progetto INOR	Lotto 12	Codifica Documento E E2 CL R186 04 001	Rev. B	Foglio 2 di 147
---------	------------------	-------------	---	-----------	--------------------

INDICE

1.	INTRODUZIONE	10
2.	NORMATIVA DI RIFERIMENTO	11
3.	CRITERI DI CALCOLO.....	12
3.1.	CRITERI E DEFINIZIONE DELL'AZIONE SISMICA	12
3.2.	COMBINAZIONE DI CARICO	13
3.2.1.	<i>Combinazioni per la verifica allo SLU</i>	13
3.2.2.	<i>Combinazioni per la verifica allo SLE</i>	14
4.	CARATTERISTICHE DEI MATERIALI.....	15
4.1.	CALCESTRUZZO PER MAGRONE.....	15
4.2.	CALCESTRUZZO	15
4.3.	ACCIAIO PER CEMENTO ARMATO	15
4.4.	DURABILITÀ E PRESCRIZIONI SUI MATERIALI	16
4.5.	COPRIFERRO MINIMO E COPRIFERRO NOMINALE	16
5.	PARAMETRI SISMICI.....	17
6.	PARAMETRI GEOTECNICI	18
7.	GEOMETRIA DELLA STRUTTURA	19
7.1.	SCATOLARE $H_{RIC}=1.50M$	19
7.2.	SCATOLARE $H_{RIC}=1.10M$	20
7.3.	MURO A "U" – TIPO 1	21
7.4.	MURO A "U" – TIPO 2	22
8.	MODELLAZIONE STRUTTURALE.....	23
8.1.	CODICE DI CALCOLO – RISPETTO DEL CAPITOLO 10.2 DELLE NTC08	23
8.1.1.	<i>Tipo di analisi svolta</i>	23
8.1.2.	<i>Origine e caratteristiche dei codici di calcolo</i>	23
8.1.3.	<i>Affidabilità dei codici utilizzati</i>	23
8.1.4.	<i>Informazioni generali sull'elaborazione</i>	23
8.1.5.	<i>Giudizio motivato di accettabilità dei risultati</i>	23

Doc. N.	Progetto INOR	Lotto 12	Codifica Documento E E2 CL R186 04 001	Rev. B	Foglio 3 di 147
8.2.	MODELLAZIONE ADOTTATA.....				24
9.	ANALISI DEI CARICHI – SCATOLARE $H_{RIC}=1.50M$				26
9.1.	PESO PROPRIO STRUTTURE (LOAD1)				26
9.2.	CARICHI PERMANENTI PORTATI (LOAD2 E LOAD3).....				26
9.3.	SPINTA DEL TERRENO (LOAD4 E LOAD5).....				26
9.4.	AZIONI TERMICHE E RITIRO (LOAD 6 ÷ 9).....				27
9.5.	CARICHI MOBILI VERTICALI SULLA SOLETTA SUPERIORE (LOAD 10 E LOAD 11)				28
9.6.	SPINTA DEL SOVRACCARICO SUL RILEVATO (LOAD 12 E LOAD 13).....				30
9.7.	FRENATURA E AVVIAMENTO (LOAD 14 E LOAD 15).....				30
9.8.	SOVRACCARICHI ACCIDENTALI SULLA SOLETTA DI FONDAZIONE.....				31
9.9.	SERPEGGIO.....				31
9.10.	FORZA CENTRIFUGA.....				31
9.11.	AZIONE SISMICA (LOAD 16÷21).....				31
9.1.	RIEPILOGO DEI CARICHI SOLLECITANTI.....				34
10.	ANALISI DEI CARICHI – SCATOLARE $H_{RIC}=1.10M$				35
10.1.	PESO PROPRIO STRUTTURE (LOAD1)				35
10.2.	CARICHI PERMANENTI PORTATI (LOAD2 E LOAD3).....				35
10.3.	SPINTA DEL TERRENO (LOAD4 E LOAD5).....				35
10.4.	AZIONI TERMICHE E RITIRO (LOAD 6 ÷ 9).....				36
10.5.	CARICHI MOBILI VERTICALI SULLA SOLETTA SUPERIORE (LOAD 10 E LOAD 11)				37
10.6.	SPINTA DEL SOVRACCARICO SUL RILEVATO (LOAD 12 E LOAD 13).....				39
10.7.	FRENATURA E AVVIAMENTO (LOAD 14 E LOAD 15).....				39
10.8.	SOVRACCARICHI ACCIDENTALI SULLA SOLETTA DI FONDAZIONE.....				40
10.9.	SERPEGGIO.....				40
10.10.	FORZA CENTRIFUGA.....				40
10.11.	AZIONE SISMICA (LOAD 16÷21).....				40
10.12.	RIEPILOGO DEI CARICHI SOLLECITANTI.....				42
11.	ANALISI DEI CARICHI - IMBOCCHI				43

Doc. N.	Progetto INOR	Lotto 12	Codifica Documento E E2 CL R186 04 001	Rev. B	Foglio 4 di 147
---------	------------------	-------------	---	-----------	--------------------

11.1.1. <i>Peso proprio strutture (Load 1)</i>					43
11.1.2. <i>Spinta del terreno (Load 2)</i>					43
11.1.3. <i>Spinta dell'acqua (Load 3)</i>					44
11.1.4. <i>Sovraccarico accidentale in condizioni statiche e sismiche (Load 4)</i>					44
11.1.5. <i>Azioni sismiche (Load 5,6,7,8)</i>					44
12. CALCOLO DELLE SOLLECITAZIONI – SCATOLARE					46
12.1. CONDIZIONI E COMBINAZIONI DI CARICO ADOTTATE					46
12.1.1. <i>Combinazioni SLU di tipo STR</i>					47
12.1.2. <i>Combinazioni SLU di tipo GEO</i>					50
12.1.3. <i>Combinazioni SLV</i>					51
12.1.4. <i>Combinazioni SLE – Quasi Permanente –Caratteristica</i>					52
12.2. DIAGRAMMI DI INVILUPPO – SCATOLARE – HRIC = 1.50M.....					54
12.2.1. <i>Inviluppo momento flettente SLU/SLV – STR</i>					54
12.2.2. <i>Inviluppo taglio SLU/SLV – STR</i>					54
12.2.3. <i>Inviluppo momento flettente SLE – Quasi Permanente</i>					55
12.2.4. <i>Inviluppo momento flettente SLE – Caratteristico</i>					55
12.3. DIAGRAMMI DI INVILUPPO – SCATOLARE – HRIC = 1.10M.....					56
12.3.1. <i>Inviluppo momento flettente SLU/SLV – STR</i>					56
12.3.2. <i>Inviluppo taglio SLU/SLV – STR</i>					56
12.3.3. <i>Inviluppo momento flettente SLE – Quasi Permanente</i>					57
12.3.4. <i>Inviluppo momento flettente SLE – Caratteristico</i>					57
13. CALCOLO DELLE SOLLECITAZIONI – IMBOCCHI.....					58
13.1. CALCOLO DELLE SOLLECITAZIONI					58
13.2. COMBINAZIONI SLU					59
13.3. COMBINAZIONI SLV					59
13.4. COMBINAZIONI SLE					60
13.1. RIASSUNTO SOLLECITAZIONI MASSIME – MURO A “U” – TIPO 1					61
13.1.1. <i>Combinazioni SLU – SLV</i>					61

Doc. N.	Progetto INOR	Lotto 12	Codifica Documento E E2 CL R186 04 001	Rev. B	Foglio 5 di 147
13.1.2. Combinazioni SLE					61
13.2. RIASSUNTO SOLLECITAZIONI MASSIME – MURO A “U” – TIPO 2					62
13.2.1. Combinazioni SLU – SLV					62
13.2.2. Combinazioni SLE					62
14. VERIFICHE DI RESISTENZA ULTIMA E DI ESERCIZIO – SCATOLARE – $H_{RIC}=1.50M$					63
14.1. SOLETTA INFERIORE					64
14.1.1. Soletta inferiore – sezione di incastro					65
14.1.1.1. Verifiche allo stato limite ultimo per flessione					65
14.1.1.2. Verifiche allo stato limite ultimo per taglio					66
14.1.1.3. Verifiche allo stato limite di esercizio					67
14.1.2. Soletta inferiore – sezione di mezzeria					68
14.1.2.1. Verifiche allo stato limite ultimo per flessione					68
14.1.2.2. Verifiche allo stato limite di esercizio					69
14.2. PIEDRITTO					70
14.2.1. Piedritto – sezione di incastro					71
14.2.1.1. Verifiche allo stato limite ultimo per flessione					71
14.2.1.2. Verifiche allo stato limite ultimo per taglio					72
14.2.1.3. Verifiche allo stato limite di esercizio					73
14.2.2. Piedritto – sezione di mezzeria					74
14.2.2.1. Verifiche allo stato limite ultimo per flessione					74
14.2.2.2. Verifiche allo stato limite di esercizio					75
14.2.3. Piedritto – sezione di incastro superiore					76
14.2.3.1. Verifiche allo stato limite ultimo per flessione					76
14.2.3.2. Verifiche allo stato limite di esercizio					77
14.3. SOLETTA SUPERIORE					78
14.3.1. Soletta superiore – sezione di incastro					79
14.3.1.1. Verifiche allo stato limite ultimo per flessione					79
14.3.1.2. Verifiche allo stato limite ultimo per taglio					80
14.3.1.3. Verifiche allo stato limite di esercizio					81
14.3.2. Soletta superiore – sezione di mezzeria					82
14.3.2.1. Verifiche allo stato limite ultimo per flessione					82
14.3.2.2. Verifiche allo stato limite di esercizio					83
14.4. VERIFICA EFFETTI LONGITUDINALI DA RITIRO					84

Doc. N.	Progetto INOR	Lotto 12	Codifica Documento E E2 CL R186 04 001	Rev. B	Foglio 6 di 147
14.4.1.					84
14.4.1.					84
14.4.2.					85
14.4.2.					85
15.					86
15.					86
15.1.					87
15.1.					87
15.1.1.					88
15.1.1.1.					88
15.1.1.1.					88
15.1.1.2.					89
15.1.1.2.					89
15.1.1.3.					90
15.1.1.3.					90
15.1.2.					91
15.1.2.					91
15.1.2.1.					91
15.1.2.1.					91
15.1.2.2.					92
15.1.2.2.					92
15.2.					93
15.2.					93
15.2.1.					94
15.2.1.					94
15.2.1.1.					94
15.2.1.1.					94
15.2.1.2.					95
15.2.1.2.					95
15.2.1.3.					96
15.2.1.3.					96
15.2.2.					97
15.2.2.					97
15.2.2.1.					97
15.2.2.1.					97
15.2.2.2.					98
15.2.2.2.					98
15.2.3.					99
15.2.3.					99
15.2.3.1.					99
15.2.3.1.					99
15.2.3.2.					100
15.2.3.2.					100
15.3.					101
15.3.					101
15.3.1.					102
15.3.1.					102
15.3.1.1.					102
15.3.1.1.					102
15.3.1.2.					103
15.3.1.2.					103
15.3.1.3.					104
15.3.1.3.					104
15.3.2.					105
15.3.2.					105
15.3.2.1.					105
15.3.2.1.					105
15.3.2.2.					106
15.3.2.2.					106
15.4.					107
15.4.					107
15.4.1.					107
15.4.1.					107
15.4.2.					108
15.4.2.					108



Doc. N.	Progetto INOR	Lotto 12	Codifica Documento E E2 CL R186 04 001	Rev. B	Foglio 7 di 147
---------	------------------	-------------	---	-----------	--------------------

16.	ANALISI STRUTTURALE IN DIREZIONE LONGITUDINALE – SCATOLARE – $H_{RIC}=1.50M$	109
16.1.	GEOMETRIA E MODELLAZIONE.....	109
16.1.1.1.	<i>Codice di calcolo</i>	109
16.1.1.2.	<i>Modellazione adottata</i>	110
16.2.	ANALISI DEI CARICHI	111
16.2.1.	<i>Peso proprio</i>	111
16.2.2.	<i>Peso permanente - Rilevato</i>	111
16.2.3.	<i>Ballast e armamento</i>	111
16.2.4.	<i>Carichi mobili ferroviari sulla soletta superiore</i>	111
16.2.5.	<i>Carichi mobili stradali sulla soletta superiore</i>	111
16.2.6.	<i>Carichi sismici</i>	111
16.3.	CONDIZIONI E COMBINAZIONI DI CARICO ADOTTATE	112
16.3.1.	<i>Combinazioni SLU di tipo STR</i>	113
16.3.2.	<i>Combinazioni SLV</i>	113
16.3.3.	<i>Combinazioni SLE – Quasi Permanente –Caratteristica</i>	114
16.4.	CALCOLO DELLE SOLLECITAZIONI – DIAGRAMMI DI INVILUPPO	115
16.4.1.	<i>Inviluppo momento flettente SLU/SLV – STR</i>	115
16.4.2.	<i>Inviluppo taglio SLU/SLV – STR</i>	115
16.4.3.	<i>Inviluppo momento flettente SLE – Quasi Permanente</i>	115
16.4.4.	<i>Inviluppo momento flettente SLE – Caratteristico</i>	115
16.5.	VERIFICHE DELLA SEZIONE	116
16.5.1.	<i>Verifiche allo stato limite ultimo per flessione</i>	117
16.5.2.	<i>Verifiche allo stato limite ultimo per taglio</i>	118
16.5.3.	<i>Verifiche allo stato limite di esercizio</i>	119
17.	ANALISI DEGLI EFFETTI TERMICI E DI RITIRO IN DIREZIONE LONGITUDINALE	120
17.1.	MODELLAZIONE STRUTTURALE	120
17.2.	ANALISI DEI CARICHI	121
17.2.1.	<i>Azioni da ritiro</i>	121
17.2.2.	<i>Azioni termica</i>	122

Doc. N.	Progetto INOR	Lotto 12	Codifica Documento E E2 CL R186 04 001	Rev. B	Foglio 8 di 147
---------	------------------	-------------	---	-----------	--------------------

17.2.3.	<i>Riepilogo azioni sollecitanti</i>				122
17.2.4.	<i>Combinazioni di carico</i>				123
17.3.	DIAGRAMMI SOLLECITAZIONI TRAZIONE SLU - PIEDRITTI				123
17.4.	DIAGRAMMI SOLLECITAZIONI TRAZIONE SLU – SOLETTA SUPERIORE				124
17.5.	VERIFICHE DI RESISTENZA ULTIMA				125
17.5.1.	<i>Piedritti</i>				125
17.5.1.1.	<i>Verifiche allo stato limite ultimo per flessione</i>				126
17.5.2.	<i>Soletta superiore</i>				127
17.5.2.1.	<i>Verifiche allo stato limite ultimo per flessione</i>				128
18.	VERIFICHE DI DEFORMAZIONE E VIBRAZIONE				129
18.1.	INFLESSIONE NEL PIANO VERTICALE DELL'IMPALCATO				129
18.2.	STATO LIMITE DI COMFORT DEI PASSEGGERI				130
19.	VERIFICHE DI RESISTENZA ULTIMA E DI ESERCIZIO – MURO A “U” TIPO 1				131
19.1.	FONDAZIONE				131
19.1.1.	<i>Verifiche allo stato limite ultimo per flessione</i>				132
19.1.2.	<i>Verifiche allo stato limite ultimo per taglio</i>				133
19.1.3.	<i>Verifiche allo stato limite di esercizio</i>				134
19.2.	PIEDRITTO				135
19.2.1.	<i>Verifiche allo stato limite ultimo per flessione</i>				136
19.2.2.	<i>Verifiche allo stato limite ultimo per taglio</i>				137
19.2.3.	<i>Verifiche allo stato limite di esercizio</i>				138
20.	VERIFICHE DI RESISTENZA ULTIMA E DI ESERCIZIO – MURO A “U” TIPO 2				139
20.1.	FONDAZIONE				139
20.1.1.	<i>Verifiche allo stato limite ultimo per flessione</i>				140
20.1.2.	<i>Verifiche allo stato limite ultimo per taglio</i>				141
20.1.3.	<i>Verifiche allo stato limite di esercizio</i>				142
20.2.	PIEDRITTO				143
20.2.1.	<i>Verifiche allo stato limite ultimo per flessione</i>				144
20.2.2.	<i>Verifiche allo stato limite ultimo per taglio</i>				145

GENERAL CONTRACTOR



ALTA SORVEGLIANZA



Doc. N.	Progetto INOR	Lotto 12	Codifica Documento E E2 CL R186 04 001	Rev. B	Foglio 9 di 147
---------	------------------	-------------	---	-----------	--------------------

20.2.3. Verifiche allo stato limite di esercizio	146
21. RIFERIMENTI	147
21.1. DOCUMENTI REFERENZIATI.....	147
21.2. DOCUMENTI CORRELATI	147
21.3. DOCUMENTI SUPERATI.....	147

Doc. N.	Progetto INOR	Lotto 12	Codifica Documento E E2 CL R186 04 001	Rev. B	Foglio 10 di 147
---------	------------------	-------------	---	-----------	---------------------

1. INTRODUZIONE

La presente relazione è relativa al calcolo dei tombini facenti parte dell'opera denominata "RI86 – Rilevato colleg. QBSE-AV/AC da pk 109+134.00 a pk 110+543.346 – Tombini 2.00x2.00", previsti nell'ambito dei lavori inerenti alla linea A.V./A.C. TORINO – VENEZIA, tratta MILANO – VERONA, lotto funzionale Brescia – Verona.

Il tombino IN10340 è costituito da una struttura scatolare di dimensioni interne trasversali pari a 2.00x2.00m, lunghezza 26.90m, spessore 0.35m e presenta un ricoprimento, ovvero la distanza tra la quota del piano ferro e l'estradosso della soletta superiore, pari a 1.50m; gli imbocchi sono costituiti da conci di muro a "U" di larghezza interna pari a 2.00m e spessore 0.35m: quello di monte è caratterizzato da altezza variabile da 0.72m a 3.05m e lunghezza 3.50m quello di valle è caratterizzato da altezza variabile da 0.88m a 2.75m e lunghezza 2.80m; a monte sono presenti inoltre dei conci di muro a "U" di larghezza interna trasversale pari a 1.50m, altezza pari a 1.30m, spessore 0.25m e lunghezza 2.00m.

Il tombino IN10360 è costituito da una struttura scatolare di dimensioni interne trasversali pari a 2.00x2.00m, lunghezza 24.00m, spessore 0.35m e presenta un ricoprimento pari a 1.10m; gli imbocchi sono costituiti da conci di muro a "U" di larghezza interna pari a 2.00m e spessore 0.35m: quello di monte è caratterizzato da altezza variabile da 1.65m a 2.65m e lunghezza 1.50m, quello di valle è caratterizzato da altezza variabile da 1.32m a 2.65m e lunghezza 2.00m; a valle sono presenti inoltre dei conci di muro a "U" di larghezza interna trasversale pari a 1.50m, altezza pari a 1.30m, spessore 0.25m e lunghezza 2.00m.

Il tombino IN10361 è costituito da una struttura scatolare di dimensioni interne trasversali pari a 2.00x2.00m, lunghezza 24.41m, spessore 0.35m e presenta un ricoprimento pari a 1.30m; gli imbocchi sono costituiti da conci di muro a "U" di larghezza interna pari a 2.00m e spessore 0.35m: quello di monte è caratterizzato da altezza variabile da 1.72m a 2.85m e lunghezza 1.50m, quello di valle è caratterizzato da altezza variabile da 1.28m a 2.75m e lunghezza 2.20m.

Il tombino IN10362 è costituito da una struttura scatolare di dimensioni interne trasversali pari a 2.00x2.00m, lunghezza 24.60m, spessore 0.35m e presenta un ricoprimento pari a 1.10m; gli imbocchi sono costituiti da conci di muro a "U" di larghezza interna pari a 2.00m e spessore 0.35m: quello di monte è caratterizzato da altezza variabile da 0.98m a 2.65m e lunghezza 2.50m, quello di valle è caratterizzato da altezza variabile da 1.32m a 2.65m e lunghezza 2.00m; sono presenti inoltre dei conci di muro a "U" di larghezza interna trasversale pari a 1.50m, altezza pari a 1.30m, spessore 0.25m e lunghezza variabile.

Tutte le opere sono realizzate in cemento armato gettato in opera.

L'analisi strutturale viene effettuata su un modello piano che descrive una striscia larga 1.00m, secondo i criteri di calcolo descritti nei paragrafi seguenti. L'analisi della struttura scatolare viene svolta con un programma agli elementi finiti schematizzando i vari setti con elementi "beam" mutuamente incastrati mentre l'analisi degli imbocchi viene svolta analiticamente valutando l'entità dei carichi sollecitanti i piedritti e determinando i valori di sollecitazione nelle sezioni di interesse.

Le azioni considerate nel calcolo sono quelle tipiche di una struttura interrata con le aggiunte delle azioni di tipo ferroviario, con applicazione della Normativa sui ponti ferroviari D. M. Min. II. TT. del 14 gennaio 2008 – Norme tecniche per le costruzioni.

L'opera, ubicata nel Comune di Calcinato (BS), ricade in zona sismica: verranno pertanto considerate anche le azioni derivanti dall'analisi sismica, secondo quanto previsto dal D.M. 14/01/08.

2. **NORMATIVA DI RIFERIMENTO**

- UNI EN 197-1 giugno 2001 – “Cemento: composizione, specificazioni e criteri di conformità per cementi comuni”;
- UNI EN 11104 luglio 2016 – “Calcestruzzo: specificazione, prestazione, produzione e conformità”, Istruzioni complementari per l’applicazione delle EN 206-1;
- UNI EN 206-1 ottobre 2006 – “Calcestruzzo: specificazione, prestazione, produzione e conformità”.
- UNI EN 1998-5 (Eurocodice 8) – Gennaio 2005: “Progettazione delle strutture per la resistenza sismica – Parte 5: Fondazioni, strutture di contenimento ed aspetti geotecnici”;
- UNI EN 1992-1-1 (Eurocodice 2) – Novembre 2005: “Progettazione delle strutture di calcestruzzo – Parte 1: Regole generali e regole per edifici”;
- D. M. Min. II. TT. del 14 gennaio 2008 – Norme tecniche per le costruzioni;
- CIRCOLARE 2 febbraio 2009, n.617 Istruzione per l’applicazione delle «Nuove norme tecniche per le costruzioni» di cui al decreto ministeriale 14 gennaio 2008;
- Linee guida sul calcestruzzo strutturale - Presidenza del Consiglio Superiore dei Lavori Pubblici - Servizio Tecnico Centrale;
- RFI DTC SI MA IFS 001 A - Manuale di Progettazione delle Opere Civili;
- RFI DTC SI SP IFS 001 A Capitolato Generale Tecnico di Appalto delle Opere Civili.

3. CRITERI DI CALCOLO

In ottemperanza al D.M. del 14.01.2008 (Norme tecniche per le costruzioni), i calcoli sono condotti con il metodo semiprobabilistico agli stati limite.

3.1. Criteri e definizione dell'azione sismica

L'effetto dell'azione sismica di progetto sull'opera nel suo complesso, includendo il volume significativo di terreno, la struttura di fondazione, gli elementi strutturali e non strutturali, nonché gli impianti, deve rispettare gli stati limite ultimi e di esercizio definiti al § 3.2.1, i cui requisiti di sicurezza sono indicati nel § 7.1 della norma.

Per Stato Limite di salvaguardia della Vita (SLV) si intende che l'opera a seguito del terremoto subisce rotture e crolli dei componenti non strutturali e impiantistici e significativi danni di componenti strutturali, cui si associa una perdita significativa di rigidezza nei confronti delle azioni orizzontali (creazione di cerniere plastiche secondo il criterio della gerarchia delle resistenze), mantenendo ancora un margine di sicurezza (resistenza e rigidezza) nei confronti delle azioni verticali.

In merito alle opere scatolari di cui trattasi, nel rispetto del punto § 7.9.2., assimilando l'opera scatolare alla categoria delle spalle da ponte, rientrando tra le opere che si muovono con il terreno (§ 7.9.2.1), si può ritenere che la struttura debba mantenere sotto l'azione sismica un comportamento elastico; queste categorie di opere che si muovono con il terreno non subiscono le amplificazioni dell'accelerazione del suolo.

Per la definizione dell'azione sismica occorre definire il periodo di riferimento P_{VR} in funzione dello stato limite considerato.

La vita nominale (V_N) dell'opera è stata assunta pari a 100 anni.

La classe d'uso assunta è la III.

Il periodo di riferimento (V_R) per l'azione sismica, data la vita nominale e la classe d'uso, vale:

$$V_R = V_N \cdot C_u = 150 \text{ anni}$$

Il valore di probabilità di superamento del periodo di riferimento P_{VR} , cui riferirsi per individuare l'azione sismica agente, è:

$$P_{VR}(SLV) = 10\%$$

Il periodo di ritorno dell'azione sismica T_R espresso in anni vale:

$$T_R(SLV) = - \frac{V_r}{\ln(1 - P_{vr})} = 1424 \text{ anni}$$

Dato il valore del periodo di ritorno suddetto, tramite le tabelle riportate nell'Allegato B della norma o tramite la mappatura messa a disposizione in rete dall'Istituto Nazionale di Geofisica e Vulcanologia (INGV), è possibile definire i valori di a_g , F_0 , T^*_c .

- $a_g \rightarrow$ accelerazione orizzontale massima del terreno su suolo di categoria A, espressa come frazione dell'accelerazione di gravità;
- $F_0 \rightarrow$ valore massimo del fattore di amplificazione dello spettro in accelerazione orizzontale;

Doc. N.	Progetto INOR	Lotto 12	Codifica Documento E E2 CL RI86 04 001	Rev. B	Foglio 13 di 147
---------	------------------	-------------	---	-----------	---------------------

- T^*_c → periodo di inizio del tratto a velocità costante dello spettro in accelerazione orizzontale;
- S → coefficiente che comprende l'effetto dell'amplificazione stratigrafica (S_s) e dell'amplificazione topografica (S_t).

Il calcolo viene eseguito con il metodo pseudostatico (N.T. par. 7.11.6). In queste condizioni l'azione sismica è rappresentata da una forza statica equivalente pari al prodotto delle forze di gravità per un opportuno coefficiente sismico.

Le spinte delle terre, considerando lo scatolare una struttura rigida e priva di spostamenti (NT par. 7.11.6.2.1 e EC8-5 par.7.3.2.1), sono calcolate in regime di spinta a riposo, condizione che comporta il calcolo delle spinte in condizione sismica con l'incremento dinamico di spinta del terreno calcolato secondo la formula di Wood:

$$\Delta P_d = S \cdot a_g / g \cdot \gamma \cdot h_{tot}^2$$

La spinta si considera come un carico uniformemente distribuito su h_{tot} .

L'azione sismica è rappresentata da un insieme di forze statiche orizzontali e verticali, date dal prodotto delle forze di gravità per le accelerazioni sismiche massime attese al suolo, considerando la componente verticale agente verso l'alto o verso il basso, in modo da produrre gli effetti più sfavorevoli.

3.2. Combinazione di carico

Le combinazioni di carico, considerate ai fini delle verifiche, sono stabilite in modo da garantire la sicurezza in conformità a quanto prescritto al cap. 2 delle NTC.

3.2.1. Combinazioni per la verifica allo SLU

Gli stati limite ultimi delle opere interrato si riferiscono allo sviluppo di meccanismi di collasso, determinati dalla mobilitazione della resistenza del terreno, e al raggiungimento della resistenza degli elementi strutturali che compongono l'opera.

Le verifiche strutturali agli stati limite ultimi sono eseguiti in riferimento ai seguenti stati limite:

- SLU di tipo geotecnico (GEO) e di equilibrio di corpo rigido (EQU), collasso per carico limite dell'insieme fondazione-terreno;
- SLU di tipo strutturale (STR), raggiungimento della resistenza negli elementi strutturali.

Le verifiche vengono condotte secondo l'approccio progettuale "Approccio 1" e le relative combinazioni previste:

- combinazione 1 (A1+M1+R1) STR;
- combinazione 2 (A2+M2+R2) GEO.

Le combinazioni di carico di tipo A1 STR e A2 GEO vengono effettuate adottando i gruppi di azioni indicati in tabella 5.2.IV delle N.T.C. con i coefficienti parziali di sicurezza ferroviari indicati in tabella 5.2.V e i coefficienti di combinazione dei carichi ferroviari della tabella 5.2.VI, presenti al capitolo 5.2.3.3.1 delle N.T.C.; per quanto riguarda i coefficienti parziali per i parametri geotecnici del terreno, si fa riferimento alla tabella 6.2.II delle N.T.C.

Ai fini delle verifiche degli stati limiti ultimi si definiscono le seguenti combinazioni delle azioni:

Combinazione fondamentale, impiegata per gli stati limiti ultimi SLU:

$$\gamma_{G1} \cdot G_1 + \gamma_{G2} \cdot G_2 + \gamma_{Q1} \cdot Q_{k1} + \sum_i \gamma_{Qi} \cdot \psi_{0i} \cdot Q_{ki} \Rightarrow (\Phi_d' = \Phi_k')$$

Combinazione sismica, impiegata per gli stati limiti ultimi connessi all'azione sismica E:

$$E + G_1 + G_2 + \sum_i \psi_{2i} \cdot Q_{ki} \Rightarrow (\Phi_d' = \Phi_k')$$

Gli effetti dell'azione sismica sono valutati tenendo conto delle masse associate ai seguenti carichi gravitazionali.

$$G_1 + G_2 + \sum_i \psi_{2i} \cdot Q_{ki}$$

L'azione sismica è calcolata come combinazione delle componenti orizzontali con quella verticale come $E = 1.0 \times E_x + 0.3 \times E_y + 0.3 \times E_z$ con rotazione dei coefficienti moltiplicativi.

I valori del coefficiente ψ_{2i} sono quelli riportati nella tabella 5.2.VI della norma; la stessa propone nel caso di ponti, e più in generale per opere ferroviarie, di assumere per i carichi dovuti al transito dei mezzi $\psi_{2i} = 0.2$ (condizione cautelativa).

3.2.2. Combinazioni per la verifica allo SLE

Le combinazioni di carico allo SLE vengono effettuate adottando i gruppi di azioni indicati in tabella 5.2.IV delle N.T.C. con i coefficienti di combinazione dei carichi ferroviari della tabella 5.2.VI delle N.T.C. presenti al capitolo 5.2.3.3.2 della norma.

Ai fini delle verifiche degli stati limite di esercizio (fessurazione/stato tensionale) si definiscono le seguenti combinazioni:

Quasi permanente $\Rightarrow G_1 + G_2 + \psi_{21} \cdot Q_{k1} + \sum_i \psi_{2i} \cdot Q_{ki} \Rightarrow (\Phi_d' = \Phi_k')$

Frequente $\Rightarrow G_1 + G_2 + \psi_{11} \cdot Q_{k1} + \sum_i \psi_{2i} \cdot Q_{ki} \Rightarrow (\Phi_d' = \Phi_k')$

Rara $\Rightarrow G_1 + G_2 + Q_{k1} + \sum_i \psi_{0i} \cdot Q_{ki} \Rightarrow (\Phi_d' = \Phi_k')$.

4. CARATTERISTICHE DEI MATERIALI

Per la realizzazione dell'opera è previsto l'impiego dei sottoelencati materiali.

4.1. Calcestruzzo per magrone

Per il magrone di sottofondazione si prevede l'utilizzo di calcestruzzo di classe Rck 15.

4.2. Calcestruzzo

Per la realizzazione delle strutture, si prevede l'utilizzo di calcestruzzo avente classe di resistenza C32/40 (Rck ≥ 40 N/mm²) che presenta le seguenti caratteristiche:

- Resistenza caratteristica a compressione (cilindrica) $\rightarrow f_{ck} = 0.83 \times R_{ck} = 33.20$ N/mm²
- Resistenza media a compressione $\rightarrow f_{cm} = f_{ck} + 8 = 41.20$ N/mm²
- Modulo elastico $\rightarrow E_{cm} = 22000 \times (f_{cm}/10)^{0.3} = 33643$ N/mm²
- Resistenza di calcolo a compressione $\rightarrow f_{cd} = \alpha_{cc} \times f_{ck} / \gamma_c = 0.85 * f_{ck} / 1.5 = 18.81$ N/mm²
- Resistenza a trazione media $\rightarrow f_{ctm} = 0.30 \times f_{ck}^{2/3} = 3.10$ N/mm²
- Resistenza a trazione $\rightarrow f_{ctk} = 0.7 \times f_{ctm} = 2.169$ N/mm²
- Resistenza a trazione di calcolo $\rightarrow f_{ctd} = f_{ctk} / \gamma_c = 1.446$ N/mm²
- Resistenza a compressione (comb. Rara) $\rightarrow \sigma_c = 0.55 \times f_{ck} = 18.26$ N/mm²
- Resistenza a compressione (comb. Quasi permanente) $\rightarrow \sigma_c = 0.40 \times f_{ck} = 13.28$ N/mm²

4.3. Acciaio per cemento armato

Per le armature metalliche si adottano tondini in acciaio del tipo B450C saldabile, controllato in stabilimento e che presentano le seguenti caratteristiche:

Proprietà	Requisito
Limite di snervamento f_y	≥ 450 MPa
Limite di rottura f_t	≥ 540 MPa
Allungamento totale al carico massimo A_{gt}	$\geq 7.5\%$
Rapporto f_t/f_y	$1,15 \leq R_m/R_e \leq 1,35$
Rapporto $f_{y \text{ misurato}}/f_{y \text{ nom}}$	$\leq 1,25$

- Tensione di snervamento caratteristica $\rightarrow f_{yk} \geq 450$ N/mm²
- Tensione caratteristica a rottura $\rightarrow f_{tk} \geq 540$ N/mm²
- Tensione in condizione di esercizio (comb. Rara) $\rightarrow \sigma_s = 0.75 * f_{yk} = 337.50$ N/mm²
- Fattore di sicurezza acciaio $\rightarrow \gamma_s = 1.15$

Doc. N.	Progetto INOR	Lotto 12	Codifica Documento E E2 CL R186 04 001	Rev. B	Foglio 16 di 147
---------	------------------	-------------	---	-----------	---------------------

- Resistenza a trazione di calcolo $\rightarrow f_{yd} = f_{yk} / \gamma_s = 391.30 \text{ N/mm}^2$

4.4. Durabilità e prescrizioni sui materiali

Per garantire la durabilità delle strutture in calcestruzzo armato ordinario, esposte all'azione dell'ambiente, si devono adottare i provvedimenti atti a limitare gli effetti di degrado indotti dall'attacco chimico, fisico e derivante dalla corrosione delle armature e dai cicli di gelo e disgelo.

Al fine di ottenere la prestazione richiesta in funzione delle condizioni ambientali, nonché per la definizione della relativa classe, si fa riferimento alle indicazioni contenute nelle Linee Guida sul calcestruzzo strutturale edite dal Servizio Tecnico Centrale del Consiglio Superiore dei Lavori Pubblici ovvero alle norme UNI EN 206-1:2006 ed UNI 11104:2004.

Per le opere della presente relazione si adotta quanto segue:

Fondazione/ Elevazione CLASSE DI ESPOSIZIONE XC4 + XF1

4.5. Copriferro minimo e copriferro nominale

Al fine di preservare le armature dai fenomeni di aggressione ambientale, dovrà essere previsto un idoneo copriferro; il suo valore, misurato tra la parete interna del cassero e la generatrice dell'armatura metallica più vicina, individua il cosiddetto "copriferro nominale".

Il copriferro nominale c_{nom} è somma di due contributi, il copriferro minimo c_{min} e la tolleranza di posizionamento h . Vale pertanto: $c_{nom} = c_{min} + h$. Considerate le condizioni ambientali dell'opera e le classi di resistenza del calcestruzzo, si adotta un copriferro nominale pari a $c_{nom} = 50 \text{ mm}$.

5. PARAMETRI SISMICI

L'opera ricade nel comune di Calcinato in provincia di Brescia.

Le azioni sismiche impiegate sono rappresentative del territorio Comunale dove è ubica l'opera e risultano maggiori rispetto ai valori calcolati considerando le coordinate geografiche.

I corrispondenti valori delle caratteristiche sismiche per lo SLV (TR=1424 anni) sono i seguenti:

$$a_g = 0.230g$$

$$a_{gv} = 0.149g;$$

$$F_0 = 2.476;$$

$$T^*_c = 0.281 s;$$

Per quanto riguarda il sottosuolo su cui insiste, l'opera assume ricade in categoria sismica "B" e categoria topografica "T1". Il coefficiente di amplificazione stratigrafica e topografica risultano quindi:

$$S_s = 1.173$$

$$S_T = 1.0$$

L'accelerazione massima orizzontale viene valutata pari a:

$$a_{max} (SLV) = S a_g = 1.173 \times 1.00 \times 0.230 g = 0.270 g$$

In base al valore dell'accelerazione ed alla categoria sismica del sottosuolo, il valore del parametro β_m è pari a:

$$\beta_m = 1.00 \quad \text{per muri ad "U"}$$

$$\beta_m = 0.31 \quad \text{per muri a mensola.}$$

Per muri ad "U" si ottiene quindi:

$$k_h = 0.270$$

$$k_v = 0.135.$$

6. PARAMETRI GEOTECNICI

I parametri geotecnici caratteristici impiegati per caratterizzare i materiali da rinterro, sono:

Materiali da rinterro a tergo dello scatolare:

- $\Phi'_k = 35^\circ$
- $\gamma_m = 20 \text{ kN/m}^3$
- $\gamma' = 10 \text{ kN/m}^3$
- $\gamma_w = 10 \text{ kN/m}^3$

Il coefficiente di spinta a riposo corrispondente è pari a $k_0 = 0.426$.

Per quanto riguarda le caratteristiche geotecniche del terreno in situ, si rimanda allo specifico documento Rif. [1].

7. GEOMETRIA DELLA STRUTTURA

7.1. Scotolare $h_{ric}=1.50m$

Si riportano di seguito le dimensioni geometriche della struttura scotolare:

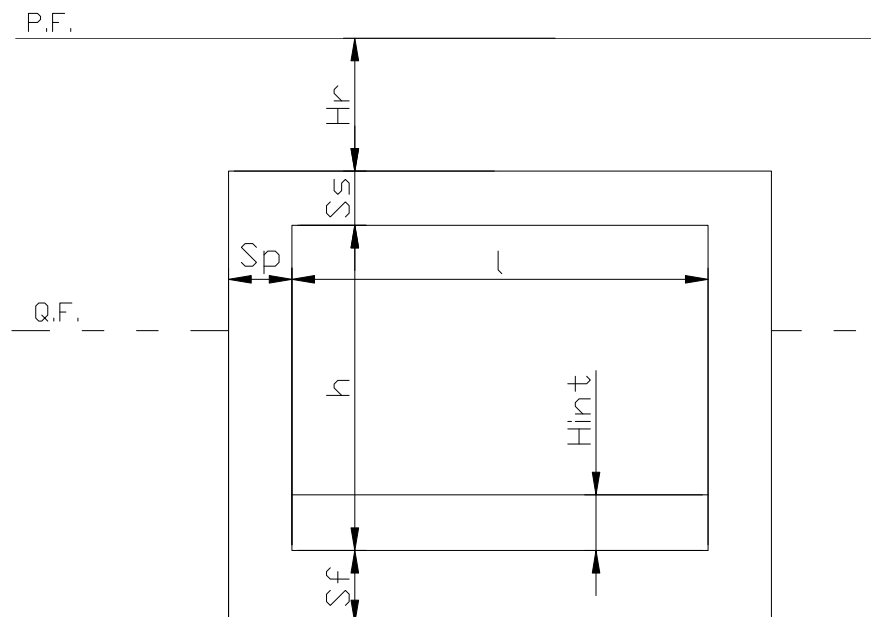

Dimensioni geometriche (sezione in retto):

- $l = 2.00$ m
- $h = 2.00$ m
- $Ss = 0.35$ m
- $Sf = 0.35$ m
- $Sp = 0.35$ m
- $Hr = 1.50$ m
- P.F. = quota Piano Ferro
- Q.F. = quota Falda

La falda risulta posizionata al di sotto del piano di fondazione dello scotolare e pertanto non influenza il dimensionamento dell'opera.

L'asse del tombino è posizionato in retto rispetto all'asse ferroviario.

7.2. Scotolare $h_{ric}=1.10m$

Si riportano di seguito le dimensioni geometriche della struttura scotolare:

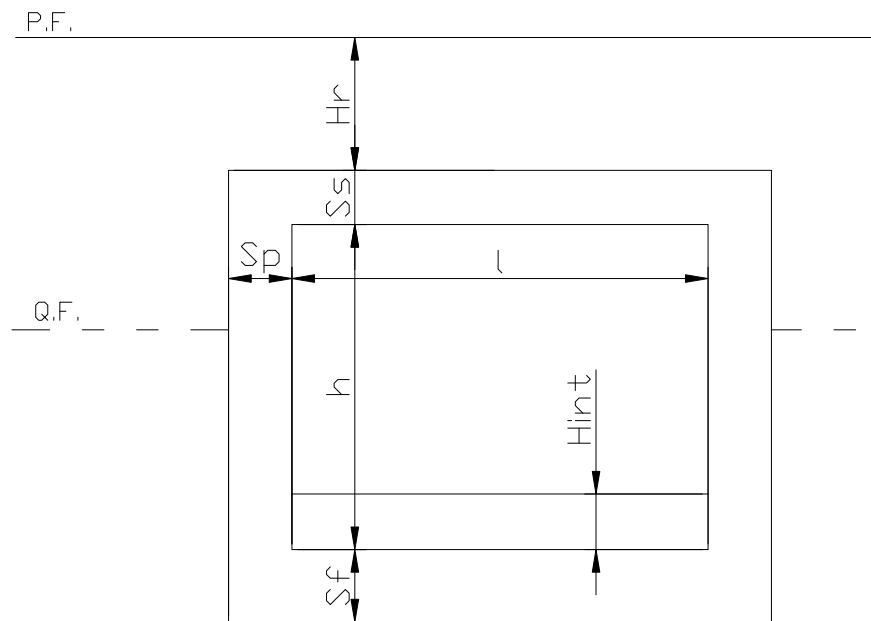
Dimensioni geometriche (sezione in retto):

- $l = 2.00$ m
- $h = 2.00$ m
- $Ss = 0.35$ m
- $Sf = 0.35$ m
- $Sp = 0.35$ m
- $Hr = 1.10$ m
- P.F. = quota Piano Ferro
- Q.F. = quota Falda

La falda risulta posizionata al di sotto del piano di fondazione dello scotolare e pertanto non influenza il dimensionamento dell'opera.

L'asse del tombino è posizionato in retto rispetto all'asse ferroviario.

7.3. Muro a "U" – Tipo 1

Si riportano di seguito le dimensioni geometriche della sezione di calcolo degli imbocchi:

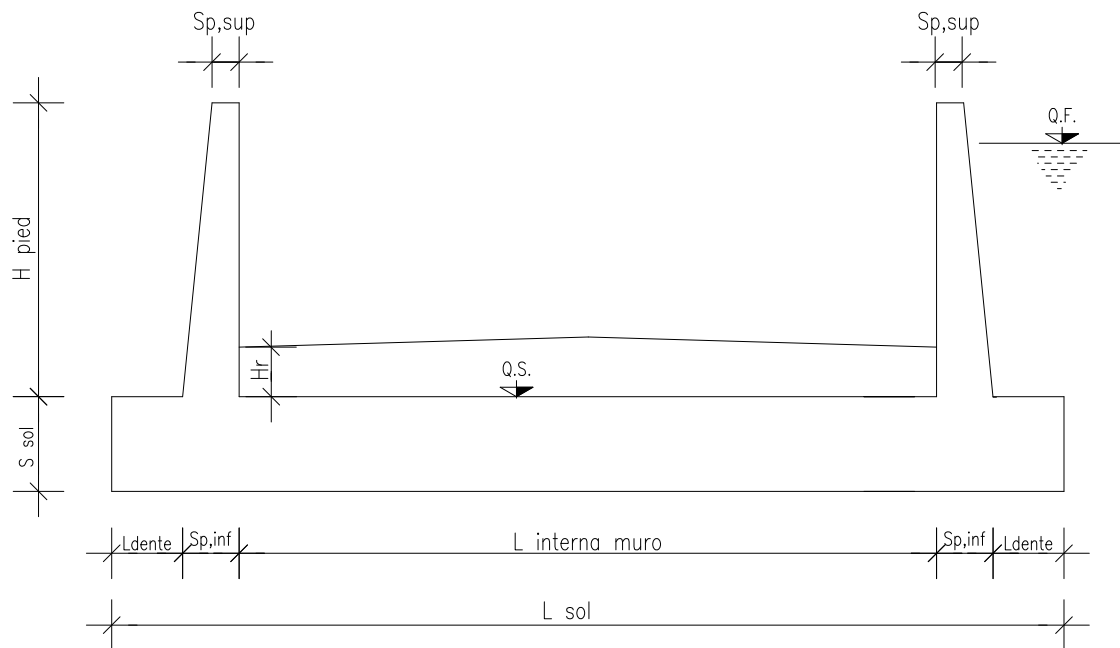

Dimensioni geometriche trasversali:

- L_{sol} = 2.70 m
- S_{sol} = 0.35 m
- $L_{int,muro}$ = 2.00 m
- L_{dente} = 0.00 m
- H_{pied} = 2.65 m
- $S_{p,sup}$ = 0.35 m
- $S_{p,inf}$ = 0.35 m
- Q.F. = quota Falda

La falda risulta posizionata al di sotto del piano di fondazione del muro e pertanto non influenza il dimensionamento dell'opera.

7.4. Muro a "U" – Tipo 2

Si riportano di seguito le dimensioni geometriche della sezione di calcolo degli imbocchi:

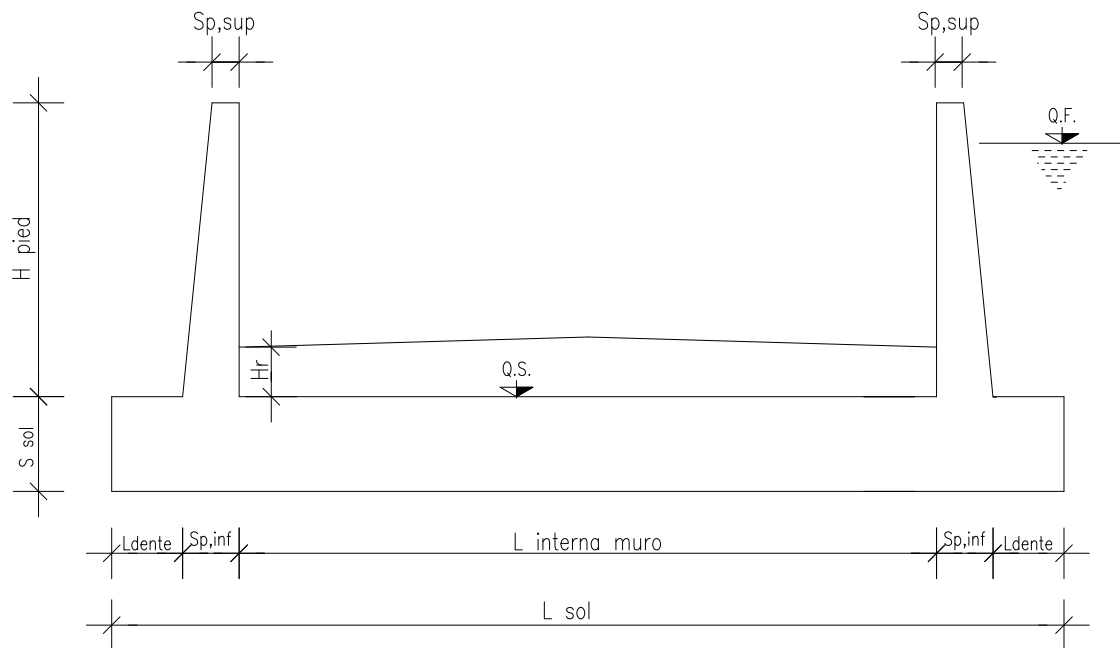

Dimensioni geometriche trasversali:

- L_{sol} = 2.00 m
- S_{sol} = 0.25 m
- $L_{int,muro}$ = 1.50 m
- L_{dente} = 0.00 m
- H_{pied} = 1.30 m
- $S_{p,sup}$ = 0.25 m
- $S_{p,inf}$ = 0.25 m
- Q.F. = quota Falda

La falda risulta posizionata al di sotto del piano di fondazione del muro e pertanto non influenza il dimensionamento dell'opera.

8. MODELLAZIONE STRUTTURALE

8.1. Codice di calcolo – rispetto del capitolo 10.2 delle NTC08

L'analisi della struttura scatolare è stata condotta con un programma agli elementi finiti (SAP2000) schematizzando i vari setti con elementi "beam" mutuamente incastrati e facendo riferimento ad una larghezza unitaria di struttura che viene pertanto risolta come struttura piana.

L'analisi degli imbocchi è stata invece condotta attraverso la procedura analitica con riferimento ad una porzione di lunghezza unitaria.

8.1.1. Tipo di analisi svolta

Trattandosi di opera interrata di tipo rigido la determinazione delle sollecitazioni sia in campo statico che in campo sismico è stata svolta mediante analisi statica lineare secondo le teorie classiche della Scienza delle Costruzioni, trascurando le eventuali capacità dissipative della struttura ($q=1$) e sfruttando il principio di sovrapposizione degli effetti.

L'analisi strutturale è stata svolta mediante un codice di calcolo FEM attraverso la modellazione con elementi di tipo "beam" a 2 nodi con 6 g.d.l.. Il metodo FEM sfrutta l'analisi di calcolo matriciale mediante costruzione della matrice di rigidezza della struttura. Le sollecitazioni ottenute per ciascun caso di carico vengono combinate tra loro mediante gli opportuni coefficienti di combinazione previsti dalla normativa secondo il principio di sovrapposizione degli effetti.

La verifica delle sezioni è stata svolta mediante calcolo dei valori di sollecitazione resistente allo SLU e mediante determinazione delle tensioni sui materiali o dell'ampiezza delle fessure per le verifiche agli SLE. Le operazioni di calcolo dei valori resistenti sono sviluppate mediante metodo analitico con l'ausilio di fogli di calcolo autoprodotti per automatizzare la procedura.

Le combinazioni di carico considerate per ciascuno stato limite sono riportate in forma tabellare nei capitoli specifici.

8.1.2. Origine e caratteristiche dei codici di calcolo

Per la determinazione delle sollecitazioni è stato impiegato il software FEM denominato SAP2000, prodotto dalla Computer e Structure inc. e distribuito dalla CSI Italia srl.

8.1.3. Affidabilità dei codici utilizzati

Riguardo il codice FEM impiegato, la casa produttrice ha provveduto alla produzione di tutti i documenti di validazione del software che non sono allegati alla presente relazione di calcolo per ragioni di sintesi, ma che possono essere forniti in qualsiasi momento o richiesti direttamente alla casa produttrice.

8.1.4. Informazioni generali sull'elaborazione

Sono stati eseguiti i seguenti controlli relativi al calcolo svolto mediante software FEM:

- verifica analitica della risultante dei carichi applicati al modello;
- verifica a vista della rispondenza dei diagrammi di momento flettente e delle deformate con i carichi applicati;
- verifica analitica dei valori di sollecitazione mediante combinazione dei carichi elementari.

8.1.5. Giudizio motivato di accettabilità dei risultati

Data la semplicità dello schema di calcolo e l'impiego di una modellazione FEM con 6 g.d.l., i risultati numerici svolti portano a risultati perfettamente rispondenti al medesimo calcolo svolto con linea elastica indipendentemente dalla geometria o dal numero di elementi impiegati per la modellazione. Si escludono pertanto errori di calcolo legati al metodo numerico.

Le verifiche svolte in corso di analisi, riassunte precedentemente, consentono l'individuazione di eventuali errori grossolani di modellazione geometrica o di modellazione, applicazione e combinazione dei carichi.

Le verifiche strutturali svolte in via analitica secondo la formulazione classica della Scienza delle Costruzioni, escludono la possibilità di errori numerici di calcolo.

8.2. Modellazione adottata

La struttura viene schematizzata attraverso un modello analitico agli elementi finiti, assumendo uno schema statico di telaio chiuso.

Considerando la geometria della struttura, costituita da una sezione trasversale scatolare di dimensioni costanti e sviluppo in direzione longitudinale, si evince che la direzione principale in cui lavora è quella trasversale, di conseguenza, in via cautelativa, si analizza una sezione trasversale scatolare di lunghezza unitaria posta al di sotto del binario.

L'analisi strutturale viene condotta con il metodo degli spostamenti per la valutazione dello stato tenso-deformativo indotto da carichi statici.

Il suolo viene modellato facendo ricorso all'usuale artificio delle molle elastiche alla Winkler.

La caratteristica elastica della generica molla viene calcolata nel seguente modo:

- K_s = costante di sottofondo $[F/L^3]$
- b_t = interasse trasversale di competenza della generica molla
- b_l = interasse longitudinale di competenza della generica molla (= 1.00 m)
- $W_s = K_s / (b_t \times b_l)$ = caratteristica elastica della generica molla

La costante di sottofondo adottata per la modellazione, funzione del tipo di terreno presente in sito, è pari a:

$$K_s = 5000 \text{ kN/m}^3$$

Per le caratteristiche geometriche delle varie aste si è quindi assunto:

- una sezione rettangolare $b \times h = 100 \times S_s$ cm per la soletta superiore
- una sezione rettangolare $b \times h = 100 \times S_f$ cm per la soletta di fondazione
- una sezione rettangolare $b \times h = 100 \times S_p$ cm per i piedritti.

Per quanto riguarda la rigidità delle aste del reticolo si è assunto:

- $E_c = 33643 \text{ N/mm}^2$ (Per cls Rck 40).

Lo schema statico della struttura scatolare e la relativa numerazione dei nodi e delle aste sono riportati nelle seguenti figure.

Doc. N.

Progetto
INOR

Lotto
12

Codifica Documento
E E2 CL R186 04 001

Rev.
B

Foglio
25 di 147

Numerazione dei nodi:

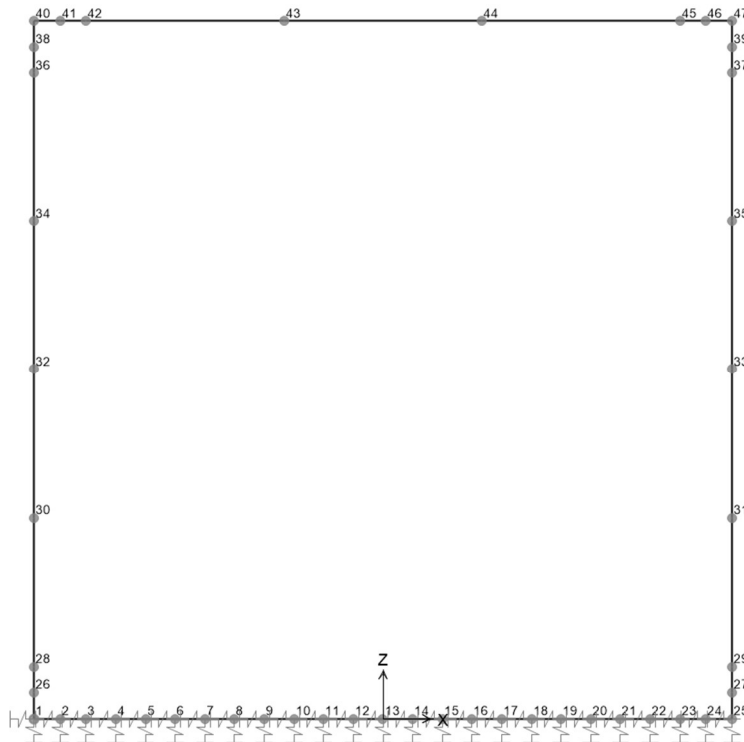

Numerazione delle aste:

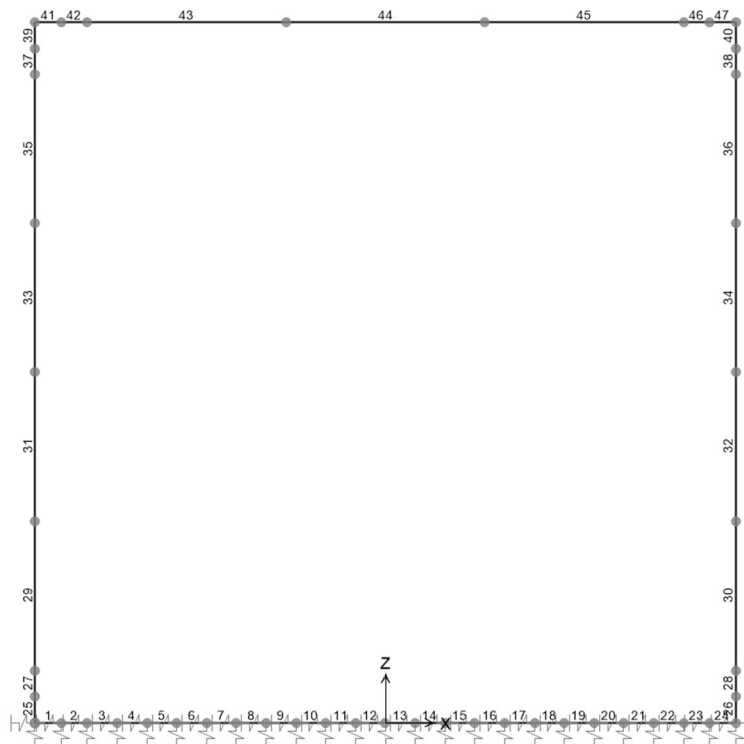

9. ANALISI DEI CARICHI – SCATOLARE $H_{RIC}=1.50M$

Nel seguente paragrafo si descrivono i carichi elementari da assumere per le verifiche di resistenza in esercizio ed in presenza dell'evento sismico.

Vengono prese in considerazione le condizioni elementari di carico di seguito determinate.

Tali Combinazioni Elementari saranno opportunamente combinate secondo quanto previsto dalla normativa vigente.

Per i materiali si assumono i seguenti pesi specifici:

- calcestruzzo armato:	$\gamma_{c.a.}$	= 25	kN/m^3
- rilevato:	γ_{ril}	= 20	kN/m^3
- sovrastruttura ferroviaria:	γ_{ric}	= 24	kN/m^3
- massicciata + armamento:	$\gamma_{ballast}$	= 20	kN/m^3

9.1. Peso proprio strutture (Load1)

- soletta superiore	$S_s \times \gamma_{c.a.} = 0.35 \times 25.00$	= 8.75 kN/m^2
- piedritti	$S_p \times \gamma_{c.a.} = 0.35 \times 25.00$	= 8.75 kN/m^2
- soletta inferiore	$S_i \times \gamma_{c.a.} = 0.35 \times 25.00$	= 8.75 kN/m^2

9.2. Carichi permanenti portati (Load2 e Load3)

Si considera che il ballast abbia uno spessore pari a 80 cm.

Load2 (sovraccarico ad esclusione del ballast ed armamento):

$$\text{peso sovrastruttura ferroviaria } (H_r - H_{ballast}) \times \gamma_{ric} = (1.50 - 0.80) \times 24.00 = \mathbf{16.80 \text{ kN/m}^2}$$

Load 3 (sovraccarico dovuto a ballast e armamento):

$$\text{peso ballast + armamento } H_{ballast} \times \gamma_{ballast} = 0.80 \times 20.00 = \mathbf{16.00 \text{ kN/m}^2}$$

9.3. Spinta del terreno (Load4 e Load5)

Il rinterro a ridosso dello scatolare verrà realizzato tramite materiale arido di buone caratteristiche meccaniche. Secondo quanto riportato in precedenza per il rinterro si assumono i seguenti parametri:

$$\gamma_t = 20 \text{ kN/m}^3$$

$$\gamma_w = 10 \text{ kN/m}^3$$

$$\phi'_k = 35^\circ$$

$$k_{0,k} = 0.4264$$

$$k_{0,M1} = 0.4264$$

$$k_{0,M2} = 0.5113$$

Doc. N.	Progetto INOR	Lotto 12	Codifica Documento E E2 CL R186 04 001	Rev. B	Foglio 27 di 147
---------	------------------	-------------	---	-----------	---------------------

$$k_{a,k} = 0.2710$$

$$k_{a,M1} = 0.2710$$

$$k_{a,M2} = 0.3434$$

Si riporta di seguito il calcolo delle pressioni agenti sulla struttura, eseguito sia per la Combinazione 1 (A1+M1+R1) che per la Combinazione 2 (A2+M2+R2), ed indicando con Load 4 le spinte a riposo sul piedritto sinistro e con Load 5 quelle sul piedritto destro.

Approccio 1 – Combinazione 1

- Pressione in asse soletta superiore:

$$P_1 (h_1 = 1.50 + 0.35/2 = 1.68\text{m}) = k_{0,M1} \times [H_{\text{ballast}} \times \gamma_{\text{ballast}} + (h_1 - H_{\text{ballast}}) \times \gamma_t] =$$

$$= 0.4264 \times [(0.80 \times 20 + (1.68 - 0.80) \times 20)] = \mathbf{14.29 \text{ kN/m}^2}$$

- Pressione in asse soletta inferiore:

$$P_2 (h_2 = 1.50 + 0.35 + 2.00 + 0.35/2 = 4.03\text{m}) = P_1 + k_{0,M1} \times (h_2 - h_1) \times \gamma_t =$$

$$= 14.29 + 0.4264 \times (4.03 - 1.68) \times 20 = \mathbf{34.33 \text{ kN/m}^2}$$

Approccio 1 – Combinazione 2

- Pressione in asse soletta superiore:

$$P_1 (h_1 = 1.50 + 0.35/2 = 1.68\text{m}) = k_{0,M2} \times [H_{\text{ballast}} \times \gamma_{\text{ballast}} + (h_1 - H_{\text{ballast}}) \times \gamma_t] =$$

$$= 0.5113 \times [(0.80 \times 20 + (1.68 - 0.80) \times 20)] = \mathbf{17.13 \text{ kN/m}^2}$$

- Pressione in asse soletta inferiore:

$$P_2 (h_2 = 1.50 + 0.35 + 2.00 + 0.35/2 = 4.03\text{m}) = P_1 + k_{0,M2} \times (h_2 - h_1) \times \gamma_t =$$

$$= 17.13 + 0.5113 \times (4.03 - 1.68) \times 20 = \mathbf{41.16 \text{ kN/m}^2}$$

9.4. Azioni termiche e ritiro (Load 6 ÷ 9)

Sono stati considerati gli effetti dovuti alle variazioni termiche. In particolare, è stata considerata una variazione termica uniforme di $\pm 15^\circ \text{C}$ sulla soletta superiore (Load 6 e Load 7), ed un salto termico di 5°C (analizzando i due casi di intradosso più caldo dell'estradosso e viceversa), con andamento lineare nello spessore della soletta superiore (Load 8 e Load 9).

Il valore applicato della variazione termica uniforme viene ridotto di 1/3 per considerare gli effetti viscosi del calcestruzzo, ed è quindi pari a $\pm 5^\circ \text{C}$.

Per il coefficiente di dilatazione termica si assume:

$$\alpha = 10 \times 10^{-6} = 0.00001 \text{ } ^\circ\text{C}^{-1}$$

Ritiro

Gli effetti del ritiro vanno valutati a “lungo termine” attraverso il calcolo dei coefficienti di ritiro finale $\varepsilon_{cs}(t, t_0)$ e di viscosità $\phi(t, t_0)$, come definiti nell'EC 2- UNI EN 1992-1-1 Novembre 2005 e D. M.14-01-2008.

L'analisi delle sollecitazioni viene svolta per una striscia di larghezza unitaria della sola soletta superiore, assumendo la dimensione convenzionale h_0 pari a $2 \times A/u = 2 \times H = 70 \text{ cm}$, ed un calcestruzzo C32/40 classe N.

Caratteristiche della sezione:

$$B = 100 \text{ cm}$$

$$H = 35 \text{ cm}$$

Deformazione da ritiro:

$$U.R. = 75\%$$

$$\epsilon_{ca}(t = \infty) = 2.5 \times (f_{ck} - 10) \times 10^{-6} = 2.5 \times (0.83 \times 40 - 10) \times 10^{-6} = 0.058 \text{ ‰}$$

$$\epsilon_{cd}(t = \infty) = k_h \times \epsilon_{cd,0} = 0.7 \times 0.32 \text{ ‰} = 0.22 \text{ ‰} \text{ (per calcestruzzo C32/40 classe N, U.R.=75\%)}$$

$$\epsilon_r = \epsilon_{ca} + \epsilon_{cd} = 0.278 \text{ ‰}$$

Effetto viscosità:

Il modulo viscoso a tempo infinito, in considerazione del valore di h_0 , della resistenza del calcestruzzo e della U.R., può cautelativamente essere assunto pari a $\phi(t = \infty) = 2.5$.

Il ritiro viene considerato nel calcolo delle sollecitazioni come un'azione termica applicata alla soletta superiore di intensità pari a:

$$\alpha \times \Delta T \times E_c = -\epsilon_r \times E_c / (1 + \phi)$$

$$\Delta T = -\epsilon_r / [\alpha \times (1 + \phi)] = -0.278 \text{ ‰} / [10 \times 10^{-6} \times (1 + 2.5)] = -7.94 \cong -10 \text{ °C.}$$

L'azione termica viene combinata con le altre azioni solamente quando il suo contributo incrementa le sollecitazioni. Per semplicità di calcolo, essa si considera sommata all'azione termica uniforme negativa (**Load 7**), considerando quindi un'azione pari a:

$$\Delta T^{(+)} = -5 - 10 = -15 \text{ °C.}$$

9.5. Carichi mobili verticali sulla soletta superiore (Load 10 e Load 11)

Detta L_d la *larghezza di diffusione del carico trasversale* dalla rotaia alla quota del piano medio della soletta di copertura, assumendo che detta diffusione avvenga con rapporto 4/1 lungo il ballast ed il terrapieno e 1/1 lungo le strutture in c.a., si ottiene, considerando 2.60 m la larghezza della traversina:

$$L_d = 2.60 + 2 \times ((H_r - 0.40)/4 + S_s/2) = 2.60 + 2 \times ((1.50 - 0.40)/4 + 0.35/2) = 3.50 \text{ m} < 4.50 \text{ m (interasse binario)}$$

Incremento dinamico per linee con elevato standard manutentivo

Nel caso di scatolare con $l \leq 8 \text{ m}$ e $h \leq 5 \text{ m}$ si assume $\phi_2 = 1.20$.

Treno LM71 (Load 10)

Il treno LM71 è schematizzato da quattro assi da 250 kN su una lunghezza di 6.4m e da un carico distribuito di 80 kN/m in entrambe le direzioni per una lunghezza illimitata.

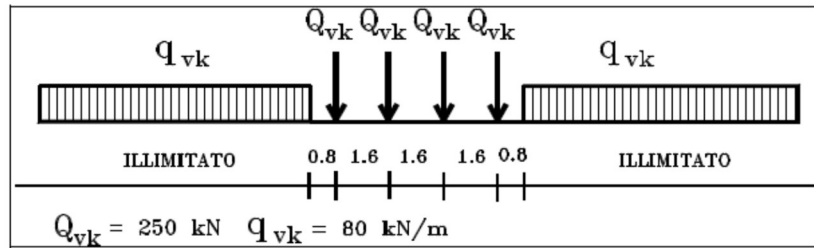

Treno di carico LM71

Si determina la larghezza di diffusione in direzione longitudinale del singolo asse, considerando una larghezza della traversina pari a 0.25m:

$$L_1 = 0.25 + 2 \times ((1.50 - 0.40)/4 + 0.35/2) = 1.15 \text{ m} < 1.60 \text{ m.}$$

La lunghezza di ripartizione longitudinale risulta minore all'interasse delle traverse, si considera un'unica impronta di carico di lunghezza pari a $L_1 = 1.15 + 3 \times 1.60 = 5.95 \text{ m}$.

Tutti i valori dei carichi suddetti dovranno essere moltiplicati per un coefficiente di adattamento " α ", variabile in ragione della tipologia dell'infrastruttura (ferrovie ordinarie, ferrovie leggere, metropolitane, ecc.).

Modello di carico	Coefficiente " α "
LM71	1.1
SW/0	1.1
SW/2	1.0

Coefficiente di adattamento " α " in funzione del modello di carico

Il carico equivalente distribuito relativo ai quattro assi vale:

$$q_{\text{equi}} = 250 \times 4 / 5.95 = 168.07 \text{ kN/m}$$

- in corrispondenza dei quattro assi da 250 kN

$$q_1 = \alpha \times q_{\text{equi}} / L_{d1} \times \phi_2 = 1.10 \times 168.07 / 3.50 \times 1.20 = 63.39 \text{ kN/m}^2$$

- in corrispondenza del carico $q = 80 \text{ kN/m}$

$$q_2 = \alpha \times q / L_{d1} \times \phi_2 = 1.10 \times 80 / 3.50 \times 1.20 = 30.17 \text{ kN/m}^2.$$

La lunghezza di diffusione del mezzo pesante è praticamente uguale alla larghezza lorda dello scatolare, si considererà pertanto un'unica condizione di carico con il mezzo pesante uniformemente distribuito su tutta la luce di calcolo (Load 10).

Treno SW/2 (Load 11)

Viene schematizzato da un carico uniformemente ripartito

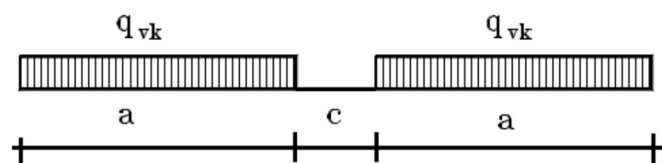

Treno di carico SW

Tale carico schematizza gli effetti statici prodotti dal traffico ferroviario pesante.

L'articolazione del carico è mostrata nella figura sopra riportata e, per tale modello di carico, sono considerate due distinte configurazioni denominate SW/0 ed SW/2 (l'SW/0 va considerato solo per travi continue qualora più sfavorevole dell'LM71).

Treno di Carico	q_{vk} [kN/m]	a [m]	c [m]
SW/0	133	15.0	5.3
SW/2	150	25.0	7.0

Caratteristiche Treno di Carico SW

Per i manufatti scatolari in oggetto non si prende in considerazione il treno SW/0.

$$q_{vk} = 150 \text{ kN/m}$$

$$q = q_{vk} / L_d \times \phi_2 = 150 / 3.50 \times 1.20 = \mathbf{51.43 \text{ kN/m}^2}$$

Si considera il treno di carico SW/2 applicato su tutta la soletta superiore (Load 11).

9.6. Spinta del sovraccarico sul rilevato (Load 12 e Load 13)

Approccio 1 – Combinazione 1

Per quanto riguarda il carico del treno LM71, in considerazione della larghezza dello scatolare e della disposizione di carico assunta e precedentemente descritta, risulta agente a tergo dei piedritti il carico dovuta al mezzo pesante; si ha pertanto (Load 12):

$$p_1 = \alpha \times q / L_{d1} \times k_{0,M1} = 1.10 \times 168.07 / 3.50 \times 0.4264 = \mathbf{22.52 \text{ kN/m}^2}$$

Per il treno SW/2 si ottiene (Load 13):

$$p_2 = q_{vk} / L_{d1} \times k_{0,M1} = 150 / 3.50 \times 0.4264 = \mathbf{18.28 \text{ kN/m}^2}$$

Approccio 1 – Combinazione 2

Per quanto riguarda il carico del treno LM71, in considerazione della larghezza dello scatolare e della disposizione di carico assunta e precedentemente descritta, risulta agente a tergo dei piedritti il carico dovuta al mezzo pesante; si ha pertanto (Load 12):

$$p_1 = \alpha \times q / L_{d1} \times k_{0,M2} = 1.10 \times 168.07 / 3.50 \times 0.5113 = \mathbf{27.01 \text{ kN/m}^2}$$

Per il treno SW/2 si ottiene (Load 13):

$$p_2 = q_{vk} / L_{d1} \times k_{0,M2} = 150 / 3.50 \times 0.5113 = \mathbf{21.91 \text{ kN/m}^2}$$

Nel modello di calcolo si considera la spinta congruente al treno di carico verticale considerato. La spinta è applicata sul solo piedritto sinistro per massimizzare gli effetti di sbilanciamento della struttura.

9.7. Frenatura e avviamento (Load 14 e Load 15)

Le forze di frenatura e di avviamento agiscono sulla sommità del binario nella direzione longitudinale dello stesso.

I valori caratteristici da considerare sono i seguenti:

$$Q_{ia,k} = 33 \text{ [kN/m]} \times L \text{ [m]} \leq 1000 \text{ kN} \quad \text{avviamento per modelli di carico LM71, SW/0 e SW/2}$$

$$Q_{lb,k} = 20 \text{ [kN/m]} \times L \text{ [m]} \leq 6000 \text{ kN}$$

frenatura per modelli di carico LM71 e SW/0

$$Q_{lb,k} = 35 \text{ [kN/m]} \times L \text{ [m]}$$

frenatura per modello di carico SW/2

Treno LM71 – avviamento (Load 14)

$$Q_{avv,LM71} = 33.0 / L_d = 33.0 / 3.50 = 9.43 \text{ kN/m}^2$$

Tale valore viene incrementato per tenere conto della riduzione di lunghezza della soletta nel modello di calcolo:

$$Q_{avv,LM71} = 9.43 \times (2.70/2.35) = \mathbf{10.83 \text{ kN/m}^2}$$

Treno SW/2 – frenatura (Load 15)

$$Q_{fren,SW/2} = 35.0 / L_d = 35.0 / 3.50 = 10.00 \text{ kN/m}$$

Tale valore viene incrementato per tenere conto della riduzione di lunghezza della soletta nel modello di calcolo:

$$Q_{fren,SW/2} = 10.00 \times (2.70/2.35) = \mathbf{11.49 \text{ kN/m}^2}$$

Nel modello di calcolo si considera l'azione congruente al treno di carico verticale considerato. La spinta è applicata da sinistra verso destra per massimizzare gli effetti di sbilanciamento della struttura.

9.8. Sovraccarichi accidentali sulla soletta di fondazione

A favore di sicurezza si trascurano i carichi presenti sulla soletta di fondazione.

9.9. Serpeggio

Poiché l'asse del sottopasso è posto in retto rispetto all'asse ferroviario e poiché la sezione di calcolo è ortogonale all'asse del sottopasso, la forza longitudinale relativa al serpeggio risulta ortogonale al piano del telaio di calcolo: essa non dà perciò effetti nel modello e non viene quindi quantificata.

9.10. Forza centrifuga

L'asse ferroviario in corrispondenza del sottopasso non è in curva e quindi sulla struttura non agisce una forza centrifuga.

9.11. Azione sismica (Load 16÷21)

La risultante delle forze inerziali orizzontali indotte dal sisma viene valutata con la seguente espressione:

$$F_h = P \times a_{gh};$$

$$F_v = P \times a_{gv};$$

P = peso proprio;

a_g = accelerazioni sismiche al suolo.

$a_{gh} = 0.270$ g, accelerazione orizzontale;

$a_{gv} = 0.149$ g, accelerazione verticale.

Per tener conto dell'incremento di spinta del terreno dovuta al sisma si fa riferimento all'EC8-5, appendice E – “Analisi semplificata per le strutture di contenimento”, punto 9 – “Forze causate dalla spinta del terreno per strutture rigide”, in cui l'incremento di spinta sismica ΔP per la condizione a riposo viene valutato come:

$$\Delta P_d = S \cdot a_g / g \cdot \gamma \cdot h_{tot}^2$$

La risultante di tale incremento di spinta (**Load 16**) viene considerata uniformemente distribuita su tutta l'altezza della sezione verticale rigida di riferimento h_{tot} :

$$\Delta p_d = S \cdot a_g / g \cdot \gamma \cdot h_{tot} = 0.270 \times 20.0 \times 4.20 = 22.68 \text{ kN/m}^2.$$

Per tenere in conto della metà dello spessore della soletta superiore che non è modellata che subisce la forza sismica, il carico applicato alla struttura risulta pari a:

$$\Delta p_{d,incr} = \Delta p_d \times (H_{interna} + S_s + S_i) / (H_{interna} + S_s/2 + S_i) = 22.68 \times 2.53 / 2.35 = \mathbf{24.37 \text{ kN/m}^2}$$

Ai fini del calcolo delle azioni sismiche orizzontali dovute all'inerzia degli elementi strutturali si considera sulla soletta superiore anche l'inerzia dovuta alla presenza del rilevato (**Load 17**):

$$\text{Piedritti: } \Delta p_{p,h} = \gamma_{c.a.} \times S_p \times a_{gh} = 25 \times 0.35 \times 0.270 = \mathbf{2.36 \text{ kN/m}^2}$$

$$\text{Soletta: } \Delta p_{s,h} = (\gamma_{c.a.} \times S_s + G_{sovracc}) \times a_{gh} = (25 \times 0.35 + 32.80) \times 0.270 = \mathbf{8.86 \text{ kN/m}^2}$$

Sulla soletta superiore sono presenti alternativamente il treno di carico LM71 e SW/2 dei quali si considera l'inerzia della massa ad essi associata (Load 18 e Load 19).

Considerando inoltre che le N.T.C. assegnano alle masse derivanti dal carico mobile un coefficiente di combinazione $\psi_2 = 0.20$, l'effetto inerziale del treno di carico LM71 (**Load 18**) vale:

$$\Delta p_{LM71,h} = 63.39 \times 0.20 \times 0.270 = 3.42 \text{ kN/m}^2$$

Tale valore viene incrementato per tenere conto della riduzione di lunghezza della soletta nel modello di calcolo:

$$\Delta p_{LM71,h} = 3.42 \times (2.70/2.35) = \mathbf{3.93 \text{ kN/m}^2}$$

Analogamente, l'effetto inerziale del treno di carico SW/2 (**Load 19**) vale:

$$\Delta p_{SW/2,h} = 51.43 \times 0.20 \times 0.270 = 2.78 \text{ kN/m}^2$$

Tale valore viene incrementato per tenere conto della riduzione di lunghezza della soletta nel modello di calcolo:

$$\Delta p_{SW/2,h} = 2.78 \times (2.70/2.35) = \mathbf{3.19 \text{ kN/m}^2}.$$

GENERAL CONTRACTOR



ALTA SORVEGLIANZA



Doc. N.

Progetto
INORLotto
12Codifica Documento
E E2 CL R186 04 001Rev.
BFoglio
33 di 147

Ai fini del calcolo delle azioni sismiche verticali dovute all'inerzia degli elementi strutturali si considera sulla soletta superiore anche l'inerzia dovuta alla presenza del rilevato. Le azioni verticali si considerano alternativamente agenti verso l'alto o verso il basso (**Load 20, Load 21**):

$$\text{Piedritti: } \Delta p_{p,v} = \pm \gamma_{c.a.} \times S_p \times a_{gv} = \pm 25 \times 0.35 \times 0.149 = \pm 1.30 \text{ kN/m}^2$$

$$\text{Soletta: } \Delta p_{s,v} = \pm (\gamma_{c.a.} \times S_s + G_{sovracc}) \times a_{gv} = \pm (25 \times 0.35 + 32.80) \times 0.149 = \pm 6.19 \text{ kN/m}^2$$

Sulla soletta superiore sono presenti alternativamente i treno di carico LM71 e SW/2 dei quali si considera l'inerzia della massa ad essi associata (Load 22-25). Le azioni verticali si considerano alternativamente agenti verso l'alto o verso il basso.

L'inerzia del treno LM71 si considera uniformemente distribuito sulla soletta superiore (**Load 22 e Load 23**):

$$\Delta p_{LM71,v} = \pm 63.39 \times 0.20 \times 0.149 = \pm 1.89 \text{ kN/m}^2$$

L'inerzia del treno SW/2 si considera uniformemente distribuito sulla soletta superiore (**Load 24 e Load 25**):

$$\Delta p_{SW/2,v} = \pm 51.43 \times 0.20 \times 0.149 = \pm 1.53 \text{ kN/m}^2$$

9.1. Riepilogo dei carichi sollecitanti

Nella seguente tabella vengono riportati i valori delle sollecitazioni per i singoli casi di carico, determinati come sopra riportato.

Load 1	Soletta superiore	8,75	kN/m ²
	Piedritti	8,75	kN/m ²
	Soletta inferiore	8,75	kN/m ²
Load 2	Sovraccarico permanente	16,8	kN/m ²
Load 3	Ballast	16,00	kN/m ²
Load 4, Load 5 (con M1)	P1	14,29	kN/m ²
	P2	34,33	kN/m ²
Load 4, Load 5 (con M2)	P1	17,13	kN/m ²
	P2	41,16	kN/m ²
Load 6	T	5	°C
Load 7	T + ritiro	-15	°C
Load 8	ΔT	14,29	°C/m
Load 9	ΔT	-14,29	°C/m
Load 10	qLM71	63,39	kN/m ²
Load 11	qSW/2	51,43	kN/m ²
Load 12 (con M1)	pLM71	22,52	kN/m ²
Load 12 (con M2)	pLM71	27,01	kN/m ²
Load 13 (con M1)	pSW/2	18,28	kN/m ²
Load 13 (con M2)	pSW/2	21,91	kN/m ²
Load 14	Q _{avv,LM71}	10,83	kN/m ²
Load 15	Q _{fren,SW/2}	11,49	kN/m ²
Load 16	$\Delta p_{d,inc}$	24,37	kN/m ²
Load 17	$\Delta p_{p,h}$	2,36	kN/m ²
	$\Delta p_{s,h}$	11,22	kN/m ²
Load 18	$\Delta p_{LM71,h}$	3,93	kN/m ²
Load 19	$\Delta p_{SW/2,h}$	3,19	kN/m ²
Load 20	$\Delta p_{p,v+}$	1,30	kN/m ²
	$\Delta p_{s,v+}$	6,19	kN/m ²
Load 21	$\Delta p_{p,v-}$	-1,30	kN/m ²
	$\Delta p_{s,v-}$	-6,19	kN/m ²
Load 22	$\Delta p_{LM71,v+}$	1,89	kN/m ²
Load 23	$\Delta p_{SW/2,v-}$	-1,89	kN/m ²
Load 24	$\Delta p_{LM71,v+}$	1,53	kN/m ²
Load 25	$\Delta p_{SW/2,v-}$	-1,53	kN/m ²

10. ANALISI DEI CARICHI – SCATOLARE $H_{RIC}=1.10M$

Nel seguente paragrafo si descrivono i carichi elementari da assumere per le verifiche di resistenza in esercizio ed in presenza dell'evento sismico.

Vengono prese in considerazione le condizioni elementari di carico di seguito determinate.

Tali Combinazioni Elementari saranno opportunamente combinate secondo quanto previsto dalla normativa vigente.

Per i materiali si assumono i seguenti pesi specifici:

- calcestruzzo armato:	$\gamma_{c.a.}$	= 25	kN/m ³
- rilevato:	γ_{ril}	= 20	kN/m ³
- sovrastruttura ferroviaria:	γ_{ric}	= 24	kN/m ³
- massicciata + armamento:	$\gamma_{ballast}$	= 20	kN/m ³

10.1. Peso proprio strutture (Load1)

- soletta superiore	$S_s \times \gamma_{c.a.} = 0.35 \times 25.00 = 8.75$	kN/m ²
- piedritti	$S_p \times \gamma_{c.a.} = 0.35 \times 25.00 = 8.75$	kN/m ²
- soletta inferiore	$S_i \times \gamma_{c.a.} = 0.35 \times 25.00 = 8.75$	kN/m ²

10.2. Carichi permanenti portati (Load2 e Load3)

Si considera che il ballast abbia uno spessore pari a 80 cm.

Load2 (sovraccarico ad esclusione del ballast ed armamento):

peso sovrastruttura ferroviaria $H_{ric} \times \gamma_{ric} = 0.30 \times 24.00 = 7.20$ kN/m²

Load 3 (sovraccarico dovuto a ballast e armamento):

peso ballast + armamento $H_{ballast} \times \gamma_{ballast} = 0.80 \times 20.00 = 16.00$ kN/m²

10.3. Spinta del terreno (Load4 e Load5)

Il rinterro a ridosso dello scatolare verrà realizzato tramite materiale arido di buone caratteristiche meccaniche. Secondo quanto riportato in precedenza per il rinterro si assumono i seguenti parametri:

$$\gamma_t = 20 \text{ kN/m}^3$$

$$\gamma_w = 10 \text{ kN/m}^3$$

$$\phi'_k = 35^\circ$$

$$k_{0,k} = 0.4264$$

$$k_{0,M1} = 0.4264$$

$$k_{0,M2} = 0.5113$$

Doc. N.	Progetto INOR	Lotto 12	Codifica Documento E E2 CL R186 04 001	Rev. B	Foglio 36 di 147
---------	------------------	-------------	---	-----------	---------------------

$$k_{a,k} = 0.2710$$

$$k_{a,M1} = 0.2710$$

$$k_{a,M2} = 0.3434$$

Si riporta di seguito il calcolo delle pressioni agenti sulla struttura, eseguito sia per la Combinazione 1 (A1+M1+R1) che per la Combinazione 2 (A2+M2+R2), ed indicando con Load 4 le spinte a riposo sul piedritto sinistro e con Load 5 quelle sul piedritto destro.

Approccio 1 – Combinazione 1

- Pressione in asse soletta superiore:

$$P_1 (h_1 = 1.10 + 0.35/2 = 1.275\text{m}) = k_{0,M1} \times [H_{\text{ballast}} \times \gamma_{\text{ballast}} + (h_1 - H_{\text{ballast}}) \times \gamma_t] =$$

$$= 0.4264 \times [(0.80 \times 20 + (1.275 - 0.80) \times 20)] = \mathbf{10.87 \text{ kN/m}^2}$$

- Pressione in asse soletta inferiore:

$$P_2 (h_2 = 1.10 + 0.35 + 2.00 + 0.35/2 = 3.625\text{m}) = P_1 + k_{0,M1} \times (h_2 - h_1) \times \gamma_t =$$

$$= 10.87 + 0.4264 \times (3.625 - 1.275) \times 20 = \mathbf{30.92 \text{ kN/m}^2}$$

Approccio 1 – Combinazione 2

- Pressione in asse soletta superiore:

$$P_1 (h_1 = 1.10 + 0.35/2 = 1.275\text{m}) = k_{0,M2} \times [H_{\text{ballast}} \times \gamma_{\text{ballast}} + (h_1 - H_{\text{ballast}}) \times \gamma_t] =$$

$$= 0.5113 \times [(0.80 \times 20 + (1.275 - 0.80) \times 20)] = \mathbf{13.04 \text{ kN/m}^2}$$

- Pressione in asse soletta inferiore:

$$P_2 (h_2 = 1.10 + 0.35 + 2.00 + 0.35/2 = 3.625\text{m}) = P_1 + k_{0,M2} \times (h_2 - h_1) \times \gamma_t =$$

$$= 13.04 + 0.5113 \times (3.625 - 1.275) \times 20 = \mathbf{37.07 \text{ kN/m}^2}$$

10.4. Azioni termiche e ritiro (Load 6 ÷ 9)

Sono stati considerati gli effetti dovuti alle variazioni termiche. In particolare, è stata considerato un salto termico di 5°C (analizzando i due casi di intradosso più caldo dell'estradosso e viceversa), con andamento lineare nello spessore della soletta superiore (Load 8 e Load 9).

Per il coefficiente di dilatazione termica si assume: $\alpha = 10 \times 10^{-6} = 0.00001 \text{ } ^\circ\text{C}^{-1}$

Ritiro

Gli effetti del ritiro vanno valutati a “lungo termine” attraverso il calcolo dei coefficienti di ritiro finale $\varepsilon_{cs}(t, t_0)$ e di viscosità $\phi(t, t_0)$, come definiti nell'EC 2- UNI EN 1992-1-1 Novembre 2005 e D. M.14-01-2008.

L'analisi delle sollecitazioni viene svolta per una striscia di larghezza unitaria della sola soletta superiore, assumendo la dimensione convenzionale h_0 pari a $2 \times A/u = 2 \times H = 70 \text{ cm}$, ed un calcestruzzo C32/40 classe N.

Caratteristiche della sezione:

$$B = 100 \text{ cm}$$

$$H = 35 \text{ cm}$$

Doc. N.	Progetto INOR	Lotto 12	Codifica Documento E E2 CL R186 04 001	Rev. B	Foglio 37 di 147
---------	------------------	-------------	---	-----------	---------------------

Deformazione da ritiro:

$$U.R. = 75\%$$

$$\epsilon_{ca}(t = \infty) = 2.5 \times (f_{ck} - 10) \times 10^{-6} = 2.5 \times (0.83 \times 40 - 10) \times 10^{-6} = 0.058 \text{ ‰}$$

$$\epsilon_{cd}(t = \infty) = k_h \times \epsilon_{cd,0} = 0.7 \times 0.32 \text{ ‰} = 0.22 \text{ ‰} \text{ (per calcestruzzo C32/40 classe N, U.R.=75\%)}$$

$$\epsilon_r = \epsilon_{ca} + \epsilon_{cd} = 0.278 \text{ ‰}$$

Effetto viscosità:

Il modulo viscoso a tempo infinito, in considerazione del valore di h_0 , della resistenza del calcestruzzo e della U.R., può cautelativamente essere assunto pari a $\phi(t = \infty) = 2.5$.

Il ritiro viene considerato nel calcolo delle sollecitazioni come un'azione termica applicata alla soletta superiore di intensità pari a:

$$\alpha \times \Delta T \times E_c = -\epsilon_r \times E_c / (1 + \phi)$$

$$\Delta T = -\epsilon_r / [\alpha \times (1 + \phi)] = -0.278 \text{ ‰} / [10 \times 10^{-6} \times (1 + 2.5)] = -7.94 \cong -10 \text{ °C.}$$

L'azione termica viene combinata con le altre azioni solamente quando il suo contributo incrementa le sollecitazioni. Per semplicità di calcolo, essa si considera sommata all'azione termica uniforme negativa (**Load 7**), considerando quindi un'azione pari a:

$$\Delta T^{(-)} = -5 - 10 = -15 \text{ °C.}$$

10.5. Carichi mobili verticali sulla soletta superiore (Load 10 e Load 11)

Detta L_d la *larghezza di diffusione del carico trasversale* dalla rotaia alla quota del piano medio della soletta di copertura, assumendo che detta diffusione avvenga con rapporto 4/1 lungo il ballast ed il terrapieno e 1/1 lungo le strutture in c.a., si ottiene, considerando 2.60 m la larghezza della traversina:

$$L_d = 2.60 + 2 \times ((H_r - 0.40)/4 + S_s/2) = 2.60 + 2 \times ((1.10 - 0.40)/4 + 0.35/2) = 3.30 \text{ m} < 4.50 \text{ m (interasse binario)}$$

Incremento dinamico per linee con elevato standard manutentivo

Nel caso di scatolare con $l \leq 8\text{m}$ e $h \leq 5\text{m}$ si assume $\phi_2 = 1.20$.

Treno LM71 (Load 10)

Il treno LM71 è schematizzato da quattro assi da 250 kN su una lunghezza di 6.4m e da un carico distribuito di 80 kN/m in entrambe le direzioni per una lunghezza illimitata.

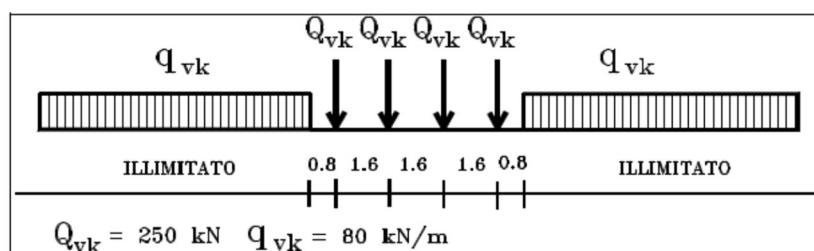

Treno di carico LM71

Si determina la larghezza di diffusione in direzione longitudinale del singolo asse, considerando una larghezza della traversina pari a 0.25m:

$$L_1 = 0.25 + 2 \times ((1.10 - 0.40)/4 + 0.35/2) = 0.95 \text{ m} < 1.60 \text{ m.}$$

La lunghezza di ripartizione longitudinale risulta minore all'interasse delle traverse, si considera un'unica impronta di carico di lunghezza pari a $L_1 = 0.95 + 3 \times 1.60 = 5.75 \text{ m}$.

Tutti i valori dei carichi suddetti dovranno essere moltiplicati per un coefficiente di adattamento " α ", variabile in ragione della tipologia dell'infrastruttura (ferrovie ordinarie, ferrovie leggere, metropolitane, ecc.).

Modello di carico	Coefficiente " α "
LM71	1.1
SW/0	1.1
SW/2	1.0

Coefficiente di adattamento " α " in funzione del modello di carico

Il carico equivalente distribuito relativo ai quattro assi vale:

$$q_{\text{equi}} = 250 \times 4 / 5.75 = 173.91 \text{ kN/m}$$

- in corrispondenza dei quattro assi da 250 kN

$$q_1 = \alpha \times q_{\text{equi}} / L_{d1} \times \phi_2 = 1.10 \times 173.91 / 3.30 \times 1.20 = 69.57 \text{ kN/m}^2$$

- in corrispondenza del carico $q = 80 \text{ kN/m}$

$$q_2 = \alpha \times q / L_{d1} \times \phi_2 = 1.10 \times 80 / 3.30 \times 1.20 = 32.00 \text{ kN/m}^2.$$

La lunghezza di diffusione del mezzo pesante è praticamente uguale alla larghezza lorda dello scatolare, si considererà pertanto un'unica condizione di carico con il mezzo pesante uniformemente distribuito su tutta la luce di calcolo (Load 10).

Treno SW/2 (Load 11)

Viene schematizzato da un carico uniformemente ripartito

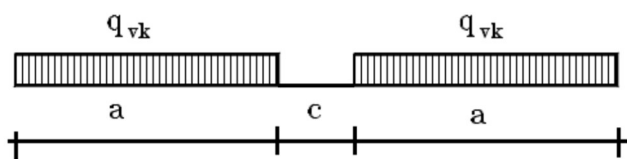

Treno di carico SW

Tale carico schematizza gli effetti statici prodotti dal traffico ferroviario pesante.

L'articolazione del carico è mostrata nella figura sopra riportata e, per tale modello di carico, sono considerate due distinte configurazioni denominate SW/0 ed SW/2 (l'SW/0 va considerato solo per travi continue qualora più sfavorevole dell'LM71).

Treno di Carico	q_{vk} [kN/m]	a [m]	c [m]
SW/0	133	15.0	5.3
SW/2	150	25.0	7.0

Caratteristiche Treno di Carico SW

Per i manufatti scatolari in oggetto non si prende in considerazione il treno SW/0.

$$q_{vk} = 150 \text{ kN/m}$$

$$q = q_{vk} / L_d \times \phi_2 = 150 / 3.30 \times 1.20 = \mathbf{54.55 \text{ kN/m}^2}$$

Si considera il treno di carico SW/2 applicato su tutta la soletta superiore (Load 11).

10.6. Spinta del sovraccarico sul rilevato (Load 12 e Load 13)

Approccio 1 – Combinazione 1

Per quanto riguarda il carico del treno LM71, in considerazione della larghezza dello scatolare e della disposizione di carico assunta e precedentemente descritta, risulta agente a tergo dei piedritti il carico dovuta al mezzo pesante; si ha pertanto (Load 12):

$$p_1 = \alpha \times q / L_{d1} \times k_{0,M1} = 1.10 \times 173.91 / 3.30 \times 0.4264 = \mathbf{24.72 \text{ kN/m}^2}$$

Per il treno SW/2 si ottiene (Load 13):

$$p_2 = q_{vk} / L_{d1} \times k_{0,M1} = 150 / 3.30 \times 0.4264 = \mathbf{19.38 \text{ kN/m}^2}$$

Approccio 1 – Combinazione 2

Per quanto riguarda il carico del treno LM71, in considerazione della larghezza dello scatolare e della disposizione di carico assunta e precedentemente descritta, risulta agente a tergo dei piedritti il carico dovuta al mezzo pesante; si ha pertanto (Load 12):

$$p_1 = \alpha \times q / L_{d1} \times k_{0,M2} = 1.10 \times 173.91 / 3.30 \times 0.5113 = \mathbf{29.64 \text{ kN/m}^2}$$

Per il treno SW/2 si ottiene (Load 13):

$$p_2 = q_{vk} / L_{d1} \times k_{0,M2} = 150 / 3.30 \times 0.5113 = \mathbf{23.24 \text{ kN/m}^2}$$

Nel modello di calcolo si considera la spinta congruente al treno di carico verticale considerato. La spinta è applicata sul solo piedritto sinistro per massimizzare gli effetti di sbilanciamento della struttura.

10.7. Frenatura e avviamento (Load 14 e Load 15)

Le forze di frenatura e di avviamento agiscono sulla sommità del binario nella direzione longitudinale dello stesso.

I valori caratteristici da considerare sono i seguenti:

$$Q_{ia,k} = 33 \text{ [kN/m]} \times L \text{ [m]} \leq 1000 \text{ kN} \quad \text{avviamento per modelli di carico LM71, SW/0 e SW/2}$$

$$Q_{lb,k} = 20 \text{ [kN/m]} \times L \text{ [m]} \leq 6000 \text{ kN} \quad \text{frenatura per modelli di carico LM71 e SW/0}$$

$$Q_{lb,k} = 35 \text{ [kN/m]} \times L \text{ [m]} \quad \text{frenatura per modello di carico SW/2}$$

Treno LM71 – avviamento (Load 14)

$$Q_{avv,LM71} = 33.0 / L_d = 33.0 / 3.30 = 10.00 \text{ kN/m}^2$$

Tale valore viene incrementato per tenere conto della riduzione di lunghezza della soletta nel modello di calcolo:

$$Q_{avv,LM71} = 10.00 \times (2.70/2.35) = \mathbf{11.49 \text{ kN/m}^2}$$

Treno SW/2 – frenatura (Load 15)

$$Q_{\text{fren,SW/2}} = 35.0 / L_d = 35.0 / 3.30 = 10.61 \text{ kN/m}$$

Tale valore viene incrementato per tenere conto della riduzione di lunghezza della soletta nel modello di calcolo:

$$Q_{\text{fren,SW/2}} = 10.61 \times (2.70/2.35) = \mathbf{12.19 \text{ kN/m}^2}$$

Nel modello di calcolo si considera l'azione congruente al treno di carico verticale considerato. La spinta è applicata da sinistra verso destra per massimizzare gli effetti di sbilanciamento della struttura.

10.8. Sovraccarichi accidentali sulla soletta di fondazione

A favore di sicurezza si trascurano i carichi presenti sulla soletta di fondazione.

10.9. Serpeggio

Poiché l'asse del sottopasso è posto in retto rispetto all'asse ferroviario e poiché la sezione di calcolo è ortogonale all'asse del sottopasso, la forza longitudinale relativa al serpeggio risulta ortogonale al piano del telaio di calcolo: essa non dà perciò effetti nel modello e non viene quindi quantificata.

10.10. Forza centrifuga

L'asse ferroviario in corrispondenza del sottopasso non è in curva e quindi sulla struttura non agisce una forza centrifuga.

10.11. Azione sismica (Load 16÷21)

La risultante delle forze inerziali orizzontali indotte dal sisma viene valutata con la seguente espressione:

$$F_h = P \times a_{gh};$$

$$F_v = P \times a_{gv};$$

P = peso proprio;

a_g = accelerazioni sismiche al suolo.

$a_{gh} = 0.270 \text{ g}$, accelerazione orizzontale;

$a_{gv} = 0.149 \text{ g}$, accelerazione verticale.

Per tener conto dell'incremento di spinta del terreno dovuta al sisma si fa riferimento all'EC8-5, appendice E – “Analisi semplificata per le strutture di contenimento”, punto 9 – “Forze causate dalla spinta del terreno per strutture rigide”, in cui l'incremento di spinta sismica ΔP per la condizione a riposo viene valutato come:

$$\Delta P_d = S \cdot a_g / g \cdot \gamma \cdot h_{tot}^2$$

La risultante di tale incremento di spinta (**Load 16**) viene considerata uniformemente distribuita su tutta l'altezza della sezione verticale rigida di riferimento h_{tot} :

$$\Delta p_d = S \cdot a_g / g \cdot \gamma \cdot h_{tot} = 0.270 \times 20.0 \times 3.80 = 20.52 \text{ kN/m}^2$$

Per tenere in conto della metà dello spessore della soletta superiore che non è modellata che subisce la forza sismica, il carico applicato alla struttura risulta pari a:

$$\Delta p_{d,incr} = \Delta p_d \times (H_{interna} + S_s + S_i) / (H_{interna} + S_s/2 + S_i) = 20.52 \times 2.53 / 2.35 = \mathbf{22.05 \text{ kN/m}^2}$$

Ai fini del calcolo delle azioni sismiche orizzontali dovute all'inerzia degli elementi strutturali si considera sulla soletta superiore anche l'inerzia dovuta alla presenza del rilevato (**Load 17**):

$$\text{Piedritti:} \quad \Delta p_{p,h} = \gamma_{c.a.} \times S_p \times a_{gh} = 25 \times 0.35 \times 0.270 = \mathbf{2.36 \text{ kN/m}^2}$$

$$\text{Soletta:} \quad \Delta p_{s,h} = (\gamma_{c.a.} \times S_s + G_{sovracc}) \times a_{gh} = (25 \times 0.35 + 23.20) \times 0.270 = \mathbf{8.63 \text{ kN/m}^2}$$

Sulla soletta superiore sono presenti alternativamente i treno di carico LM71 e SW/2 dei quali si considera l'inerzia della massa ad essi associata (Load 18 e Load 19).

Considerando inoltre che le N.T.C. assegnano alle masse derivanti dal carico mobile un coefficiente di combinazione $\psi_2 = 0.20$, l'effetto inerziale del treno di carico LM71 (**Load 18**) vale:

$$\Delta p_{LM71,h} = 69.57 \times 0.20 \times 0.270 = 3.76 \text{ kN/m}^2$$

Tale valore viene incrementato per tenere conto della riduzione di lunghezza della soletta nel modello di calcolo:

$$\Delta p_{LM71,h} = 3.76 \times (2.70/2.35) = \mathbf{4.32 \text{ kN/m}^2}$$

Analogamente, l'effetto inerziale del treno di carico SW/2 (**Load 19**) vale:

$$\Delta p_{SW/2,h} = 54.55 \times 0.20 \times 0.270 = 2.95 \text{ kN/m}^2$$

Tale valore viene incrementato per tenere conto della riduzione di lunghezza della soletta nel modello di calcolo:

$$\Delta p_{SW/2,h} = 2.95 \times (2.70/2.35) = \mathbf{3.38 \text{ kN/m}^2}$$

Ai fini del calcolo delle azioni sismiche verticali dovute all'inerzia degli elementi strutturali si considera sulla soletta superiore anche l'inerzia dovuta alla presenza del rilevato. Le azioni verticali si considerano alternativamente agenti verso l'alto o verso il basso (**Load 20, Load 21**):

$$\text{Piedritti:} \quad \Delta p_{p,v} = \pm \gamma_{c.a.} \times S_p \times a_{gv} = \pm 25 \times 0.35 \times 0.149 = \mathbf{= \pm 1.30 \text{ kN/m}^2}$$

$$\text{Soletta:} \quad \Delta p_{s,v} = \pm (\gamma_{c.a.} \times S_s + G_{sovracc}) \times a_{gv} = \pm (25 \times 0.35 + 23.20) \times 0.149 = \mathbf{= \pm 4.76 \text{ kN/m}^2}$$

Sulla soletta superiore sono presenti alternativamente i treno di carico LM71 e SW/2 dei quali si considera l'inerzia della massa ad essi associata (Load 22÷25). Le azioni verticali si considerano alternativamente agenti verso l'alto o verso il basso.

L'inerzia del treno LM71 si considera uniformemente distribuito sulla soletta superiore (**Load 22 e Load 23**):

$$\Delta p_{LM71,v} = \pm 69.57 \times 0.20 \times 0.149 = \mathbf{= \pm 2.07 \text{ kN/m}^2}$$

L'inerzia del treno SW/2 si considera uniformemente distribuito sulla soletta superiore (**Load 24 e Load 25**):

$$\Delta p_{SW/2,v} = \pm 54.55 \times 0.20 \times 0.149 = \mathbf{= \pm 1.63 \text{ kN/m}^2}$$

10.12. Riepilogo dei carichi sollecitanti

Nella seguente tabella vengono riportati i valori delle sollecitazioni per i singoli casi di carico, determinati come sopra riportato.

Load 1	Soletta superiore	8,75	kN/m ²
	Piedritti	8,75	kN/m ²
	Soletta inferiore	8,75	kN/m ²
Load 2	Sovraccarico permanente	7,20	kN/m ²
Load 3	Ballast	16,00	kN/m ²
Load 4, Load 5 (con M1)	P1	10,87	kN/m ²
	P2	30,92	kN/m ²
Load 4, Load 5 (con M2)	P1	13,04	kN/m ²
	P2	37,07	kN/m ²
Load 6	T	5	°C
Load 7	T + ritiro	-15	°C
Load 8	ΔT	14,29	°C/m
Load 9	ΔT	-14,29	°C/m
Load 10	q _{LM71}	69,57	kN/m ²
Load 11	q _{SW/2}	54,55	kN/m ²
Load 12 (con M1)	p _{LM71}	24,72	kN/m ²
Load 12 (con M2)	p _{LM71}	29,64	kN/m ²
Load 13 (con M1)	p _{SW/2}	19,38	kN/m ²
Load 13 (con M2)	p _{SW/2}	23,24	kN/m ²
Load 14	Q _{avv,LM71}	11,49	kN/m ²
Load 15	Q _{fren,SW/2}	12,19	kN/m ²
Load 16	$\Delta p_{d,inc}$	22,05	kN/m ²
Load 17	$\Delta p_{p,h}$	2,36	kN/m ²
	$\Delta p_{s,h}$	8,63	kN/m ²
Load 18	$\Delta p_{LM71,h}$	4,32	kN/m ²
Load 19	$\Delta p_{SW/2,h}$	3,38	kN/m ²
Load 20	$\Delta p_{p,v+}$	1,30	kN/m ²
	$\Delta p_{s,v+}$	4,76	kN/m ²
Load 21	$\Delta p_{p,v-}$	-1,30	kN/m ²
	$\Delta p_{s,v-}$	-4,76	kN/m ²
Load 22	$\Delta p_{LM71,v+}$	2,07	kN/m ²
Load 23	$\Delta p_{SW/2,v-}$	-2,07	kN/m ²
Load 24	$\Delta p_{LM71,v+}$	1,63	kN/m ²
Load 25	$\Delta p_{SW/2,v-}$	-1,63	kN/m ²

11. ANALISI DEI CARICHI - IMBOCCHI

Nel seguente paragrafo si descrivono i carichi elementari assunti per le verifiche di resistenza in esercizio ed in presenza dell'evento sismico.

Le condizioni elementari di carico di seguito determinate saranno opportunamente combinate secondo quanto previsto dalla normativa vigente.

Per i materiali si assumono i seguenti pesi specifici:

- calcestruzzo armato: $\gamma_{c.a.} = 25 \text{ kN/m}^3$
- rilevato: $\gamma_t = 20 \text{ kN/m}^3$
- ricoprimento: $\gamma_{ric} = 20 \text{ kN/m}^3$

11.1.1. Peso proprio strutture (Load 1)

- parete $S_s \times \gamma_{c.a.}$
- soletta $S_s \times \gamma_{c.a.}$

11.1.2. Spinta del terreno (Load 2)

Il reinterro a ridosso della parete verrà realizzato tramite materiale arido di buone caratteristiche meccaniche.

Secondo quanto riportato in precedenza per il reinterro si assumono i seguenti parametri geotecnici:

$$\gamma_t = 20 \text{ kN/m}^3$$

$$\gamma_w = 10 \text{ kN/m}^3$$

$$\phi'_k = 30^\circ$$

$$\phi'_{dM1} = 30^\circ$$

$$\phi'_{dM2} = \text{artg}(\text{tg}30^\circ/1.25) = 24.791^\circ$$

	Coeff. M1 - $\gamma_{m,\phi}=1$	Coeff. M2 - $\gamma_{m,\phi}=1.25$
Spinta a riposo	0,5000	0,5807
Spinta attiva	0,3333	0,4091

La spinta orizzontale delle terre sui piedritti, in condizioni statiche, ad una generica profondità z da piano campagna è calcolata come:

$$\sigma_t(z) = k_0 [\gamma_t z - u(z)]$$

dove u(z) è la pressione dell'acqua alla profondità z da piano campagna.

11.1.3. Spinta dell'acqua (Load 3)

Per il caso in esame non si considera la presenza della falda.

11.1.4. Sovraccarico accidentale in condizioni statiche e sismiche (Load 4)

La spinta orizzontale dovuta al sovraccarico accidentale è calcolata come

$$p_q = k_0 \times q$$

con q sovraccarico accidentale.

Per le pareti a sostegno delle scarpate dei rilevati, si considera un sovraccarico ridotto, pari a 10 kN/m^2 , rappresentativo degli eventuali mezzi meccanici adottati nelle operazioni di manutenzione ordinaria e straordinaria che possono transitare sulla scarpata del rilevato.

Il sovraccarico accidentale in condizioni sismiche è assunto nullo.

11.1.5. Azioni sismiche (Load 5,6,7,8)

Per tener conto dell'incremento di spinta del terreno dovuta al sisma si fa riferimento all'EC8-5, appendice E – “analisi semplificata per le strutture di contenimento” come esplicitato al capitolo 4 “Criteri di definizione dell'azione sismica”. In considerazione dei valori dei coefficienti sismici orizzontali e verticali precedentemente determinati, l'angolo θ assume i seguenti valori:

Dati i seguenti parametri:

- $\Phi'_{dM1} = 30^\circ$
- $\Phi'_{dM2} = \text{artg}(\text{tg}30^\circ/1.25) = 24.791^\circ$
- $\psi = 90^\circ$;
- $\beta = 0^\circ$;
- $\delta_d = 0$;

L'angolo θ ed il relativo coefficiente di spinta del terreno (statico + dinamico) valgono:

θ_1 (sisma verso basso)	θ_2 (sisma verso alto)	$K(\theta_1) - M1$	$K(\theta_1) - M2$	$K(\theta_2) - M1$	$K(\theta_2) - M2$
13.3723	17.3205	0.5068	0.6080	0.5825	0.7027

L'azione sismica totale sulla parete, dovuta alla spinta del terreno risulta pari a:

$$E_d = \frac{1}{2} \gamma^* (1 \pm k_v) K(\theta) H^2 + E_{ws} + E_{wd}$$

con γ^* definito in precedenza in funzione della presenza della falda e del tipo di terreno, E_{ws} e E_{wd} rispettivamente pressione statica e sovrappressione idrodinamica dovuta alla presenza della falda.

La spinta complessiva E_d è composta da tre termini, ciascuno dei quali presenta un diverso punto di applicazione:

- Componente associata allo scheletro solido (Load 5):
 - la spinta sismica totale dello scheletro solido ($S_{A,E}$) è data dalla somma della spinta attiva in condizioni statiche ($S_{A,S}$) e l'incremento di spinta sismico (ΔS_A) calcolabile come $\Delta S_A = S_{A,E} - S_{A,S}$. Nel caso dei muri ad "U" per i quali la parete non è in grado di compiere grandi rotazioni alla base, il sovraccarico sismico si considera applicato uniformemente sull'altezza della parete (Load 5).
- Componente idrostatica:
 - applicata analogamente al caso statico.
- Componente idrodinamica (Load 6):
 - è applicata alla parete con la seguente distribuzione di pressioni: $q_{wd}(z) = \pm 7/8 k_h \gamma_w (H' \times z)^{0.5}$ con H' altezza della falda da asse soletta e z è la coordinata verticale diretta verso il basso, con origine al pelo libero dell'acqua. L'azione idrodinamica, se presente, è applicata con segno positivo sul piedritto di sinistra e con segno negativo su quello di destra.

La risultante delle forze inerziali orizzontali indotte dal sisma viene valutata con la seguente espressione:

- $f_h = p \times k_h$ (Load 7)
- $f_v = p \times k_v$ (Load 8)

con "p" peso proprio degli elementi strutturali.

12. CALCOLO DELLE SOLLECITAZIONI – SCATOLARE

Gli effetti dei carichi verticali dovuti alla presenza dei convogli vanno sempre combinati con le altre azioni derivanti dal traffico ferroviario, adottando i coefficienti indicati in Tab. 5.2.IV (NTC).

	Azioni verticali	Frenatura e avviamento	
Gruppo 1	1	0.50	Rara e frequente
Gruppo 3	1(0,5)	1.00	Rara e frequente
Gruppo 4	0.80	0.80	Fessurazione

Per le verifiche agli stati limite ultimi si adottano i valori dei coefficienti parziali in Tab. 5.2.V e i coefficienti di combinazione Ψ in Tab. 5.2.VI (NTC).

Per le verifiche agli stati limite d'esercizio si adottano i valori dei coefficienti parziali in Tab. 5.2.VI (NTC).

12.1. Condizioni e combinazioni di carico adottate

Le condizioni elementari di carico considerate sono di seguito riassunte:

Load	Tipo	Carico
1	Ggk	Peso proprio della struttura
2	Gk	Peso rilevato
3	Gk	Peso ballast
4	Gk	Spinta terre da sinistra
5	Gk	Spinta terre da destra
6	Qk	Carico termico positivo uniforme
7	Qk	Carico termico negativo uniforme
8	Qk	Carico termico variabile +/-
9	Qk	Carico termico variabile -/+
10	Qk	Carico LM71 centrale
11	Qk	Carico SW/2
12	Qk	Spinta LM71 su piedritto sx
13	Qk	Spinta SW/2 su piedritto sx
14	Qk	Avviamento LM71
15	Qk	Frenatura SW/2
16	Qk	Incremento dinamico terreno
17	Qk	Azioni sismiche inerziali orizzontali da permanenti
18	Qk	Azioni sismiche inerziali orizzontali da LM71
19	Qk	Azioni sismiche inerziali orizzontali da SW/2
20	Qk	Azioni sismiche inerziali verso alto da permanenti
21	Qk	Azioni sismiche inerziali verso basso da permanenti
22	Qk	Azioni sismiche inerziali verso alto da LM71
23	Qk	Azioni sismiche inerziali verso basso da LM71
24	Qk	Azioni sismiche inerziali verso alto da SW/2
25	Qk	Azioni sismiche inerziali verso basso da SW/2

I carichi caratteristici sopra elencati, al fine di ottenere le sollecitazioni di progetto per effettuare le successive verifiche, sono opportunamente combinati fra loro.

I valori numerici riportati nelle colonne delle seguenti tabelle di combinazione indicano il coefficiente moltiplicativo con il quale la condizione elementare è considerata. Tali valori sono il risultato dei prodotti tra coefficienti parziali operanti sulle azioni.

12.1.1. Combinazioni SLU di tipo STR

n° CC	P.P	Rilevato	Ballast	Terra sx	Terra dx	T+unif	T-unif	DT +	DT -	LM71	SW/2	Spinta LM71	Spinta SW/2	LM71 avviamento	SW/2 frenatura
		1	2	3	4	5	6	7	8	9	10	11	12	13	14
1		1,35	1,35	1,5	1,35	1	1,5	0	1,5	0	0	0	0	0	0
2	GR1-1	1,35	1,35	1,5	1,35	1	0,9	0	0,9	0	1,45	0	0	0	0
3	GR1-2	1,35	1,35	1,5	1,35	1	0,9	0	0,9	0	1,45	0	0	0	0,58
4	GR3-1	1,35	1,35	1,5	1,35	1	0,9	0	0,9	0	0,58	0	0	1,45	0
5	GR3-2	1,35	1,35	1,5	1,35	1	0,9	0	0,9	0	1,16	0	0	1,45	0
6	GR1-1	1,35	1,35	1,5	1,35	1	0,9	0	0,9	0	1,45	0	1,45	0	0
7	GR1-2	1,35	1,35	1,5	1,35	1	0,9	0	0,9	0	1,45	0	1,45	0	0,58
8	GR3-1	1,35	1,35	1,5	1,35	1	0,9	0	0,9	0	0,58	0	0,58	1,45	0
9	GR3-2	1,35	1,35	1,5	1,35	1	0,9	0	0,9	0	1,16	0	1,16	1,45	0
10	GR1-1	1,35	1,35	1,5	1,35	1	0,9	0	0,9	0	0	1,45	0	0	0
11	GR1-2	1,35	1,35	1,5	1,35	1	0,9	0	0,9	0	0	1,45	0	0	0,58
12	GR3-1	1,35	1,35	1,5	1,35	1	0,9	0	0,9	0	0	0,58	0	0	1,45
13	GR3-2	1,35	1,35	1,5	1,35	1	0,9	0	0,9	0	0	1,16	0	0	1,45
14	GR1-1	1,35	1,35	1,5	1,35	1	0,9	0	0,9	0	0	1,45	0	1,45	0
15	GR1-2	1,35	1,35	1,5	1,35	1	0,9	0	0,9	0	0	1,45	0	1,45	0,58
16	GR3-1	1,35	1,35	1,5	1,35	1	0,9	0	0,9	0	0	0,58	0	0,58	1,45
17	GR3-2	1,35	1,35	1,5	1,35	1	0,9	0	0,9	0	0	1,16	0	1,16	1,45
18		1,35	1,35	1,5	1,35	1	0	1,5	1,5	0	0	0	0	0	0
19	GR1-1	1,35	1,35	1,5	1,35	1	0	0,9	0,9	0	1,45	0	0	0	0
20	GR1-2	1,35	1,35	1,5	1,35	1	0	0,9	0,9	0	1,45	0	0	0	0,58
21	GR3-1	1,35	1,35	1,5	1,35	1	0	0,9	0,9	0	0,58	0	0	1,45	0
22	GR3-2	1,35	1,35	1,5	1,35	1	0	0,9	0,9	0	1,16	0	0	1,45	0
23	GR1-1	1,35	1,35	1,5	1,35	1	0	0,9	0,9	0	1,45	0	1,45	0	0
24	GR1-2	1,35	1,35	1,5	1,35	1	0	0,9	0,9	0	1,45	0	1,45	0	0,58
25	GR3-1	1,35	1,35	1,5	1,35	1	0	0,9	0,9	0	0,58	0	0,58	1,45	0
26	GR3-2	1,35	1,35	1,5	1,35	1	0	0,9	0,9	0	1,16	0	1,16	1,45	0
27	GR1-1	1,35	1,35	1,5	1,35	1	0	0,9	0,9	0	0	1,45	0	0	0
28	GR1-2	1,35	1,35	1,5	1,35	1	0	0,9	0,9	0	0	1,45	0	0	0,58
29	GR3-1	1,35	1,35	1,5	1,35	1	0	0,9	0,9	0	0	0,58	0	0	1,45
30	GR3-2	1,35	1,35	1,5	1,35	1	0	0,9	0,9	0	0	1,16	0	0	1,45
31	GR1-1	1,35	1,35	1,5	1,35	1	0	0,9	0,9	0	0	1,45	0	1,45	0
32	GR1-2	1,35	1,35	1,5	1,35	1	0	0,9	0,9	0	0	1,45	0	1,45	0,58
33	GR3-1	1,35	1,35	1,5	1,35	1	0	0,9	0,9	0	0	0,58	0	0,58	1,45
34	GR3-2	1,35	1,35	1,5	1,35	1	0	0,9	0,9	0	0	1,16	0	1,16	1,45
35		1,35	1,35	1,5	1	1	1,5	0	1,5	0	0	0	0	0	0
36	GR1-1	1,35	1,35	1,5	1	1	0,9	0	0,9	0	1,45	0	0	0	0
37	GR1-2	1,35	1,35	1,5	1	1	0,9	0	0,9	0	1,45	0	0	0	0,58
38	GR3-1	1,35	1,35	1,5	1	1	0,9	0	0,9	0	0,58	0	0	1,45	0
39	GR3-2	1,35	1,35	1,5	1	1	0,9	0	0,9	0	1,16	0	0	1,45	0
40	GR1-1	1,35	1,35	1,5	1	1	0,9	0	0,9	0	1,45	0	1,45	0	0
41	GR1-2	1,35	1,35	1,5	1	1	0,9	0	0,9	0	1,45	0	1,45	0	0,58
42	GR3-1	1,35	1,35	1,5	1	1	0,9	0	0,9	0	0,58	0	0,58	1,45	0
43	GR3-2	1,35	1,35	1,5	1	1	0,9	0	0,9	0	1,16	0	1,16	1,45	0
44	GR1-1	1,35	1,35	1,5	1	1	0,9	0	0,9	0	0	1,45	0	0	0
45	GR1-2	1,35	1,35	1,5	1	1	0,9	0	0,9	0	0	1,45	0	0	0,58
46	GR3-1	1,35	1,35	1,5	1	1	0,9	0	0,9	0	0	0,58	0	0	1,45
47	GR3-2	1,35	1,35	1,5	1	1	0,9	0	0,9	0	0	1,16	0	0	1,45
48	GR1-1	1,35	1,35	1,5	1	1	0,9	0	0,9	0	0	1,45	0	1,45	0
49	GR1-2	1,35	1,35	1,5	1	1	0,9	0	0,9	0	0	1,45	0	1,45	0,58
50	GR3-1	1,35	1,35	1,5	1	1	0,9	0	0,9	0	0	0,58	0	0,58	1,45
51	GR3-2	1,35	1,35	1,5	1	1	0,9	0	0,9	0	0	1,16	0	1,16	1,45
52		1,35	1,35	1,5	1	1	0	1,5	1,5	0	0	0	0	0	0

Doc. N.

Progetto
INORLotto
12Codifica Documento
E E2 CL R186 04 001Rev.
BFoglio
49 di 147

n° CC	P.P	Rilevato	Ballast	Terra sx	Terra dx	T+ unif	T- unif	DT +	DT -	LM71	SW/2	Spinta LM71	Spinta SW/2	LM71 avviamento	SW/2 frenatura	
		1	2	3	4	5	6	7	8	9	10	11	12	13	14	15
119	GR3-2	1,35	1,35	1,5	1	1	0,9	0	0	0,9	0	1,16	0	1,16	0	1,45
120		1,35	1,35	1,5	1	1	0	1,5	0	1,5	0	0	0	0	0	0
121	GR1-1	1,35	1,35	1,5	1	1	0	0,9	0	0,9	1,45	0	0	0	0	0
122	GR1-2	1,35	1,35	1,5	1	1	0	0,9	0	0,9	1,45	0	0	0	0,58	0
123	GR3-1	1,35	1,35	1,5	1	1	0	0,9	0	0,9	0,58	0	0	0	1,45	0
124	GR3-2	1,35	1,35	1,5	1	1	0	0,9	0	0,9	1,16	0	0	0	1,45	0
125	GR1-1	1,35	1,35	1,5	1	1	0	0,9	0	0,9	1,45	0	1,45	0	0	0
126	GR1-2	1,35	1,35	1,5	1	1	0	0,9	0	0,9	1,45	0	1,45	0	0,58	0
127	GR3-1	1,35	1,35	1,5	1	1	0	0,9	0	0,9	0,58	0	0,58	0	1,45	0
128	GR3-2	1,35	1,35	1,5	1	1	0	0,9	0	0,9	1,16	0	1,16	0	1,45	0
129	GR1-1	1,35	1,35	1,5	1	1	0	0,9	0	0,9	0	1,45	0	0	0	0
130	GR1-2	1,35	1,35	1,5	1	1	0	0,9	0	0,9	0	1,45	0	0	0	0,58
131	GR3-1	1,35	1,35	1,5	1	1	0	0,9	0	0,9	0	0,58	0	0	0	1,45
132	GR3-2	1,35	1,35	1,5	1	1	0	0,9	0	0,9	0	1,16	0	0	0	1,45
133	GR1-1	1,35	1,35	1,5	1	1	0	0,9	0	0,9	0	1,45	0	1,45	0	0
134	GR1-2	1,35	1,35	1,5	1	1	0	0,9	0	0,9	0	1,45	0	1,45	0	0,58
135	GR3-1	1,35	1,35	1,5	1	1	0	0,9	0	0,9	0	0,58	0	0,58	0	1,45
136	GR3-2	1,35	1,35	1,5	1	1	0	0,9	0	0,9	0	1,16	0	1,16	0	1,45

12.1.2. Combinazioni SLU di tipo GEO

n° CC	P.P	Rilevato	Ballast	Terra sx	Terra dx	T+ unif	T- unif	DT +	DT -	LM71 centro	LM71 terra	LM71 avviamento	SW/2	SW/2 terra	SW/2 frenatura
1		1	1,3	1	1	1,3	0	1,3	0	0	0	0	0	0	0
2	GR1-1	1	1,3	1	1	0,78	0	0,78	0	1,25	0	0	0	0	0
3	GR1-2	1	1,3	1	1	0,78	0	0,78	0	1,25	0	0,5	0	0	0
4	GR3-1	1	1,3	1	1	0,78	0	0,78	0	0,5	0	1,25	0	0	0
5	GR3-2	1	1,3	1	1	0,78	0	0,78	0	1	0	1,25	0	0	0
6	GR1-1	1	1,3	1	1	0,78	0	0,78	0	1,25	1,25	0	0	0	0
7	GR1-2	1	1,3	1	1	0,78	0	0,78	0	1,25	1,25	0,5	0	0	0
8	GR3-1	1	1,3	1	1	0,78	0	0,78	0	0,5	0,5	1,25	0	0	0
9	GR3-2	1	1,3	1	1	0,78	0	0,78	0	1	1	1,25	0	0	0
10	GR1-1	1	1,3	1	1	0,78	0	0,78	0	0	0	0	1,25	0	0
11	GR1-2	1	1,3	1	1	0,78	0	0,78	0	0	0	0	1,25	0	0,5
12	GR3-1	1	1,3	1	1	0,78	0	0,78	0	0	0	0	0,5	0	1,25
13	GR3-2	1	1,3	1	1	0,78	0	0,78	0	0	0	0	1	0	1,25
14	GR1-1	1	1,3	1	1	0,78	0	0,78	0	0	0	0	1,25	1,25	0
15	GR1-2	1	1,3	1	1	0,78	0	0,78	0	0	0	0	1,25	1,25	0,5
16	GR3-1	1	1,3	1	1	0,78	0	0,78	0	0	0	0	0,5	0,5	1,25
17	GR3-2	1	1,3	1	1	0,78	0	0,78	0	0	0	0	1	1	1,25
18		1	1,3	1	1	0	1,3	1,3	0	0	0	0	0	0	0
19	GR1-1	1	1,3	1	1	0	0,78	0,78	0	1,25	0	0	0	0	0
20	GR1-2	1	1,3	1	1	0	0,78	0,78	0	1,25	0	0,5	0	0	0
21	GR3-1	1	1,3	1	1	0	0,78	0,78	0	0,5	0	1,25	0	0	0
22	GR3-2	1	1,3	1	1	0	0,78	0,78	0	1	0	1,25	0	0	0
23	GR1-1	1	1,3	1	1	0	0,78	0,78	0	1,25	1,25	0	0	0	0
24	GR1-2	1	1,3	1	1	0	0,78	0,78	0	1,25	1,25	0,5	0	0	0
25	GR3-1	1	1,3	1	1	0	0,78	0,78	0	0,5	0,5	1,25	0	0	0
26	GR3-2	1	1,3	1	1	0	0,78	0,78	0	1	1	1,25	0	0	0
27	GR1-1	1	1,3	1	1	0	0,78	0,78	0	0	0	0	1,25	0	0
28	GR1-2	1	1,3	1	1	0	0,78	0,78	0	0	0	0	1,25	0	0,5
29	GR3-1	1	1,3	1	1	0	0,78	0,78	0	0	0	0	0,5	0	1,25
30	GR3-2	1	1,3	1	1	0	0,78	0,78	0	0	0	0	1	0	1,25
31	GR1-1	1	1,3	1	1	0	0,78	0,78	0	0	0	0	1,25	1,25	0
32	GR1-2	1	1,3	1	1	0	0,78	0,78	0	0	0	0	1,25	1,25	0,5
33	GR3-1	1	1,3	1	1	0	0,78	0,78	0	0	0	0	0,5	0,5	1,25
34	GR3-2	1	1,3	1	1	0	0,78	0,78	0	0	0	0	1	1	1,25
35		1	1,3	1	1	1,3	0	0	1,3	0	0	0	0	0	0
36	GR1-1	1	1,3	1	1	0,78	0	0	0,78	1,25	0	0	0	0	0
37	GR1-2	1	1,3	1	1	0,78	0	0	0,78	1,25	0	0,5	0	0	0
38	GR3-1	1	1,3	1	1	0,78	0	0	0,78	0,5	0	1,25	0	0	0
39	GR3-2	1	1,3	1	1	0,78	0	0	0,78	1	0	1,25	0	0	0
40	GR1-1	1	1,3	1	1	0,78	0	0	0,78	1,25	1,25	0	0	0	0
41	GR1-2	1	1,3	1	1	0,78	0	0	0,78	1,25	1,25	0,5	0	0	0
42	GR3-1	1	1,3	1	1	0,78	0	0	0,78	0,5	0,5	1,25	0	0	0
43	GR3-2	1	1,3	1	1	0,78	0	0	0,78	1	1	1,25	0	0	0
44	GR1-1	1	1,3	1	1	0,78	0	0	0,78	0	0	0	1,25	0	0
45	GR1-2	1	1,3	1	1	0,78	0	0	0,78	0	0	0	1,25	0	0,5
46	GR3-1	1	1,3	1	1	0,78	0	0	0,78	0	0	0	0,5	0	1,25
47	GR3-2	1	1,3	1	1	0,78	0	0	0,78	0	0	0	1	0	1,25
48	GR1-1	1	1,3	1	1	0,78	0	0	0,78	0	0	0	1,25	1,25	0
49	GR1-2	1	1,3	1	1	0,78	0	0	0,78	0	0	0	1,25	1,25	0,5
50	GR3-1	1	1,3	1	1	0,78	0	0	0,78	0	0	0	0,5	0,5	1,25
51	GR3-2	1	1,3	1	1	0,78	0	0	0,78	0	0	0	1	1	1,25
52		1	1,3	1	1	0	1,3	0	1,3	0	0	0	0	0	0
53	GR1-1	1	1,3	1	1	0	0,78	0	0,78	1,25	0	0	0	0	0
54	GR1-2	1	1,3	1	1	0	0,78	0	0,78	1,25	0	0,5	0	0	0
55	GR3-1	1	1,3	1	1	0	0,78	0	0,78	0,5	0	1,25	0	0	0
56	GR3-2	1	1,3	1	1	0	0,78	0	0,78	1	0	1,25	0	0	0
57	GR1-1	1	1,3	1	1	0	0,78	0	0,78	1,25	1,25	0	0	0	0
58	GR1-2	1	1,3	1	1	0	0,78	0	0,78	1,25	1,25	0,5	0	0	0
59	GR3-1	1	1,3	1	1	0	0,78	0	0,78	0,5	0,5	1,25	0	0	0
60	GR3-2	1	1,3	1	1	0	0,78	0	0,78	1	1	1,25	0	0	0
61	GR1-1	1	1,3	1	1	0	0,78	0	0,78	0	0	0	1,25	0	0
62	GR1-2	1	1,3	1	1	0	0,78	0	0,78	0	0	0	1,25	0	0,5

Doc. N.

Progetto
INOR

Lotto
12

Codifica Documento
E E2 CL R186 04 001

Rev.
B

Foglio
51 di 147

n° CC		P.P	Rilevato	Ballast	Terra sx	Terra dx	T+ unif	T- unif	DT +	DT -	LM71 centro	LM71 terra	LM71 avviamento	SW/2	SW/2 terra	SW/2 frenatura
		1	2	3	4	5	6	7	8	9	10	11	12	13	14	15
63	GR3-1	1	1	1,3	1	1	0	0,78	0	0,78	0	0	0	0,5	0	1,25
64	GR3-2	1	1	1,3	1	1	0	0,78	0	0,78	0	0	0	1	0	1,25
65	GR1-1	1	1	1,3	1	1	0	0,78	0	0,78	0	0	0	1,25	1,25	0
66	GR1-2	1	1	1,3	1	1	0	0,78	0	0,78	0	0	0	1,25	1,25	0,5
67	GR3-1	1	1	1,3	1	1	0	0,78	0	0,78	0	0	0	0,5	0,5	1,25
68	GR3-2	1	1	1,3	1	1	0	0,78	0	0,78	0	0	0	1	1	1,25

12.1.3. Combinazioni SLV

I coefficienti di combinazione SLV applicati ai singoli Load Case sono i medesimi sia per l'Approccio 1-Combinazione 1 che per l'Approccio 1-Combinazione 2.

n° CC	P.P	Rilevato	Ballast	Terra sx	Terra dx	T+ unif	T- unif	DT +	DT -	LM71 centro	SW/2	LM71 terra	SW/2 terra	LM71 avviamento	SW/2 frenatura	Incremento dinamico terreno	Azioni sismiche orizzontali	Sisma orizz da massa LM71	Sisma orizz da massa SW2	Azioni sismiche verticali verso l'alto	Azioni sismiche verticali verso il basso	Sisma verso alto da LM71	Sisma verso basso da LM71	Sisma verso alto da SW2	Sisma verso basso da SW2
1	2	3	4	5	6	7	8	9	10	11	12	13	14	15	16	17	18	19	20	21	22	23	24	25	
1	1	1	1	1	1	0,5	0	0,5	0	0	0	0	0	0	1	1			0,3						
2	1	1	1	1	1	0,5	0	0,5	0	0,2	0	0,2	0	0,2	0	1	1	1		0,3					
3	1	1	1	1	1	0,5	0	0,5	0	0	0,2	0	0,2	0	0,2	1	1	1		0,3		0,3		0,3	
4	1	1	1	1	1	0,5	0	0,5	0	0	0	0	0	0	0,3	0,3				1					
5	1	1	1	1	1	0,5	0	0,5	0	0,2	0	0,2	0	0,2	0	0,3	0,3	0,3		1					
6	1	1	1	1	1	0,5	0	0,5	0	0	0,2	0	0,2	0	0,2	0,3	0,3		0,3	1		1		1	
7	1	1	1	1	1	0,5	0	0,5	0	0	0	0	0	0	0	1	1				0,3				
8	1	1	1	1	1	0,5	0	0,5	0	0,2	0	0,2	0	0,2	0	1	1	1			0,3		0,3		
9	1	1	1	1	1	0,5	0	0,5	0	0	0,2	0	0,2	0	0,2	1	1		1		0,3				0,3
10	1	1	1	1	1	0,5	0	0,5	0	0	0	0	0	0	0,3	0,3					1				
11	1	1	1	1	1	0,5	0	0,5	0	0,2	0	0,2	0	0,2	0	0,3	0,3	0,3			1		1		1
12	1	1	1	1	1	0,5	0	0,5	0	0	0,2	0	0,2	0	0,2	0,3	0,3		0,3		1				
13	1	1	1	1	1	0	0,5	0,5	0	0	0	0	0	0	0	1	1			0,3					1
14	1	1	1	1	1	0	0,5	0,5	0	0,2	0	0,2	0	0,2	0	1	1	1		0,3		0,3			
15	1	1	1	1	1	0	0,5	0,5	0	0	0,2	0	0,2	0	0,2	1	1		1		0,3			0,3	
16	1	1	1	1	1	0	0,5	0,5	0	0	0	0	0	0	0	0,3	0,3			1					0,3
17	1	1	1	1	1	0	0,5	0,5	0	0,2	0	0,2	0	0,2	0	0,3	0,3	0,3		1		1		1	
18	1	1	1	1	1	0	0,5	0,5	0	0	0,2	0	0,2	0	0,2	0,3	0,3		0,3						1
19	1	1	1	1	1	0	0,5	0,5	0	0	0	0	0	0	0	1	1				0,3				
20	1	1	1	1	1	0	0,5	0,5	0	0,2	0	0,2	0	0,2	0	1	1	1				0,3		0,3	
21	1	1	1	1	1	0	0,5	0,5	0	0	0,2	0	0,2	0	0,2	1	1		1		0,3				0,3
22	1	1	1	1	1	0	0,5	0,5	0	0	0	0	0	0	0,3	0,3					1				
23	1	1	1	1	1	0	0,5	0,5	0	0,2	0	0,2	0	0,2	0	0,3	0,3	0,3			1		1		
24	1	1	1	1	1	0	0,5	0,5	0	0	0,2	0	0,2	0	0,2	0,3	0,3		0,3		1				1
25	1	1	1	1	1	0,5	0	0	0,5	0	0	0	0	0	0	1	1			0,3					
26	1	1	1	1	1	0,5	0	0	0,5	0,2	0	0,2	0	0,2	0	1	1	1		0,3		0,3			
27	1	1	1	1	1	0,5	0	0	0,5	0	0,2	0	0,2	0	0,2	1	1		1		0,3			0,3	
28	1	1	1	1	1	0,5	0	0	0,5	0	0	0	0	0	0,3	0,3					1				0,3
29	1	1	1	1	1	0,5	0	0	0,5	0,2	0	0,2	0	0,2	0	0,3	0,3	0,3				1			
30	1	1	1	1	1	0,5	0	0	0,5	0	0,2	0	0,2	0	0,2	0,3	0,3		0,3		1			1	
31	1	1	1	1	1	0,5	0	0	0,5	0	0	0	0	0	0	1	1					0,3			
32	1	1	1	1	1	0,5	0	0	0,5	0,2	0	0,2	0	0,2	0	1	1	1					0,3		0,3
33	1	1	1	1	1	0,5	0	0	0,5	0	0,2	0	0,2	0	0,2	1	1		1						0,3
34	1	1	1	1	1	0,5	0	0	0,5	0	0	0	0	0	0	0,3	0,3					1			
35	1	1	1	1	1	0,5	0	0	0,5	0,2	0	0,2	0	0,2	0	0,3	0,3	0,3				1		1	
36	1	1	1	1	1	0,5	0	0	0,5	0	0,2	0	0,2	0	0,2	0,3	0,3		0,3		1				1

Doc. N.

Progetto
INOR

Lotto
12

Codifica Documento
E E2 CL R186 04 001

Rev.
B

Foglio
52 di 147

n° CC	P.P	Rilevato	Ballast	Terra sx	Terra dx	T+ unif	T- unif	DT +	DT -	LM71 centro	SW/2	LM71 terra	SW/2 terra	LM71 avviamento	SW/2 frenatura	Incremento dinamico terreno	Azioni sismiche orizzontali	Sisma orizz da massa LM71	Sisma orizz da massa SW2	Azioni sismiche verticali verso l'alto	Azioni sismiche verticali verso il basso	Sisma verso alto da LM71	Sisma verso basso da LM71	Sisma verso alto da SW2	Sisma verso basso da SW2
	1	2	3	4	5	6	7	8	9	10	11	12	13	14	15	16	17	18	19	20	21	22	23	24	25
37	1	1	1	1	1	0	0,5	0	0,5	0	0	0	0	0	0	1	1	1	0,3						
38	1	1	1	1	1	0	0,5	0	0,5	0,2	0	0,2	0	0,2	0	1	1	1	0,3			0,3			
39	1	1	1	1	1	0	0,5	0	0,5	0	0,2	0	0,2	0	0,2	1	1	1	0,3					0,3	
40	1	1	1	1	1	0	0,5	0	0,5	0	0	0	0	0	0	0,3	0,3	0,3	1						
41	1	1	1	1	1	0	0,5	0	0,5	0,2	0	0,2	0	0,2	0	0,3	0,3	0,3	0,3	1		1			
42	1	1	1	1	1	0	0,5	0	0,5	0	0,2	0	0,2	0	0,2	0,3	0,3	0,3	0,3	1				1	
43	1	1	1	1	1	0	0,5	0	0,5	0	0	0	0	0	0	1	1	1	0,3		0,3				
44	1	1	1	1	1	0	0,5	0	0,5	0,2	0	0,2	0	0,2	0	1	1	1	0,3		0,3		0,3		
45	1	1	1	1	1	0	0,5	0	0,5	0	0,2	0	0,2	0	0,2	1	1	1	1		0,3				0,3
46	1	1	1	1	1	0	0,5	0	0,5	0	0	0	0	0	0	0,3	0,3	0,3	0,3	1			1		
47	1	1	1	1	1	0	0,5	0	0,5	0,2	0	0,2	0	0,2	0	0,3	0,3	0,3	0,3	1			1		
48	1	1	1	1	1	0	0,5	0	0,5	0	0,2	0	0,2	0	0,2	0,3	0,3	0,3	0,3	1			1		1

12.1.4. Combinazioni SLE – Quasi Permanente – Caratteristica

n° CC	P.P	Rilevato	Ballast	Terra sx	Terra dx	T+ unif	T- unif	DT +	DT -	LM71 centro	SW/2	LM71 terra	SW/2 terra	LM71 avviamento	SW/2 frenatura
	1	2	3	4	5	6	7	8	9	10	11	12	13	14	15
QP1	1	1	1	1	1	0,5	0	0,5	0						
QP2	1	1	1	1	1	0	0,5	0,5	0						
QP3	1	1	1	1	1	0,5	0	0	0,5						
QP4	1	1	1	1	1	0	0,5	0	0,5						
Car1	gr1	1	1	1	1	1	0,6	0	0,6	1	0	0	0	0,5	0
Car2	gr1	1	1	1	1	1	0,6	0	0,6	1	0	0	0	0	0
Car3	gr1	1	1	1	1	1	0,6	0	0,6	1	0	1	0	0,5	0
Car4	gr1	1	1	1	1	1	0,6	0	0,6	1	0	1	0	0	0
Car5	gr1	1	1	1	1	1	0	0,6	0,6	1	0	0	0	0,5	0
Car6	gr1	1	1	1	1	1	0	0,6	0,6	1	0	0	0	0	0
Car7	gr1	1	1	1	1	1	0	0,6	0,6	1	0	1	0	0,5	0
Car8	gr1	1	1	1	1	1	0	0,6	0,6	1	0	1	0	0	0
Car9	gr3	1	1	1	1	1	0,6	0	0,6	0,5	0	0	0	1	0
Car10	gr3	1	1	1	1	1	0,6	0	0,6	1	0	0	0	1	0
Car11	gr3	1	1	1	1	1	0,6	0	0,6	1	0	1	0	1	0
Car12	gr3	1	1	1	1	1	0,6	0	0,6	0,5	0	0,5	0	1	0
Car13	gr3	1	1	1	1	1	0	0,6	0,6	0,5	0	0	0	1	0
Car14	gr3	1	1	1	1	1	0	0,6	0,6	1	0	0	0	1	0
Car15	gr3	1	1	1	1	1	0	0,6	0,6	1	0	1	0	1	0
Car16	gr3	1	1	1	1	1	0	0,6	0,6	0,5	0	0,5	0	1	0
Car17	gr1	1	1	1	1	1	0,6	0	0,6	0	1	0	0	0	0,5
Car18	gr1	1	1	1	1	1	0,6	0	0,6	0	1	0	0	0	0
Car19	gr1	1	1	1	1	1	0,6	0	0,6	0	1	0	1	0	0,5
Car20	gr1	1	1	1	1	1	0,6	0	0,6	0	1	0	1	0	0
Car21	gr1	1	1	1	1	1	0	0,6	0,6	0	1	0	0	0	0,5
Car22	gr1	1	1	1	1	1	0	0,6	0,6	0	1	0	0	0	0
Car23	gr1	1	1	1	1	1	0	0,6	0,6	0	1	0	1	0	0,5
Car24	gr1	1	1	1	1	1	0	0,6	0,6	0	1	0	1	0	0
Car25	gr3	1	1	1	1	1	0,6	0	0,6	0	0,5	0	0	0	1
Car26	gr3	1	1	1	1	1	0,6	0	0,6	0	1	0	0	0	1
Car27	gr3	1	1	1	1	1	0,6	0	0,6	0	1	0	1	0	1
Car28	gr3	1	1	1	1	1	0,6	0	0,6	0	0,5	0	0,5	0	1
Car29	gr3	1	1	1	1	1	0	0,6	0,6	0	0,5	0	0	0	1
Car30	gr3	1	1	1	1	1	0	0,6	0,6	0	1	0	0	0	1
Car31	gr3	1	1	1	1	1	0	0,6	0,6	0	1	0	1	0	1
Car32	gr3	1	1	1	1	1	0	0,6	0,6	0	0,5	0	0,5	0	1
Car33		1	1	1	1	1	1	0	1	0	0	0	0	0	0

n° CC	P.P	Rilevato	Ballast	Terra sx	Terra dx	T+ unif	T- unif	DT +	DT -	LM71 centro	SW/2	LM71 terra	SW/2 terra	LM71 avviamento	SW/2 frenatura
	1	2	3	4	5	6	7	8	9	10	11	12	13	14	15
Car34		1	1	1	1	1	0	1	1	0	0	0	0	0	0
Car35	gr1	1	1	1	1	1	0,6	0		0,6	1	0	0	0,5	0
Car36	gr1	1	1	1	1	1	0,6	0		0,6	1	0	0	0	0
Car37	gr1	1	1	1	1	1	0,6	0		0,6	1	0	1	0,5	0
Car38	gr1	1	1	1	1	1	0,6	0		0,6	1	0	1	0	0
Car39	gr1	1	1	1	1	1	0	0,6		0,6	1	0	0	0,5	0
Car40	gr1	1	1	1	1	1	0	0,6		0,6	1	0	0	0	0
Car41	gr1	1	1	1	1	1	0	0,6		0,6	1	0	1	0,5	0
Car42	gr1	1	1	1	1	1	0	0,6		0,6	1	0	1	0	0
Car43	gr3	1	1	1	1	1	0,6	0		0,6	0,5	0	0	1	0
Car44	gr3	1	1	1	1	1	0,6	0		0,6	1	0	0	1	0
Car45	gr3	1	1	1	1	1	0,6	0		0,6	1	0	1	1	0
Car46	gr3	1	1	1	1	1	0,6	0		0,6	0,5	0	0,5	1	0
Car47	gr3	1	1	1	1	1	0	0,6		0,6	0,5	0	0	1	0
Car48	gr3	1	1	1	1	1	0	0,6		0,6	1	0	0	1	0
Car49	gr3	1	1	1	1	1	0	0,6		0,6	1	0	1	1	0
Car50	gr3	1	1	1	1	1	0	0,6		0,6	0,5	0	0,5	1	0
Car51	gr1	1	1	1	1	1	0,6	0		0,6	0	1	0	0	0,5
Car52	gr1	1	1	1	1	1	0,6	0		0,6	0	1	0	0	0
Car53	gr1	1	1	1	1	1	0,6	0		0,6	0	1	0	1	0,5
Car54	gr1	1	1	1	1	1	0,6	0		0,6	0	1	0	1	0
Car55	gr1	1	1	1	1	1	0	0,6		0,6	0	1	0	0	0,5
Car56	gr1	1	1	1	1	1	0	0,6		0,6	0	1	0	0	0
Car57	gr1	1	1	1	1	1	0	0,6		0,6	0	1	0	1	0,5
Car58	gr1	1	1	1	1	1	0	0,6		0,6	0	1	0	1	0
Car59	gr3	1	1	1	1	1	0,6	0		0,6	0	0,5	0	0	1
Car60	gr3	1	1	1	1	1	0,6	0		0,6	0	1	0	0	1
Car61	gr3	1	1	1	1	1	0,6	0		0,6	0	1	0	1	1
Car62	gr3	1	1	1	1	1	0,6	0		0,6	0	0,5	0	0,5	1
Car63	gr3	1	1	1	1	1	0	0,6		0,6	0	0,5	0	0	1
Car64	gr3	1	1	1	1	1	0	0,6		0,6	0	1	0	0	1
Car65	gr3	1	1	1	1	1	0	0,6		0,6	0	1	0	1	1
Car66	gr3	1	1	1	1	1	0	0,6		0,6	0	0,5	0	0,5	1
Car67		1	1	1	1	1	1	0		1	0	0	0	0	0
Car68		1	1	1	1	1	0	1		1	0	0	0	0	0

Doc. N.

Progetto
INOR

Lotto
12

Codifica Documento
E E2 CL R186 04 001

Rev.
B

Foglio
54 di 147

12.2. Diagrammi di involuppo – Scatolare – Hric = 1.50m

12.2.1. Inviluppo momento flettente SLU/SLV – STR

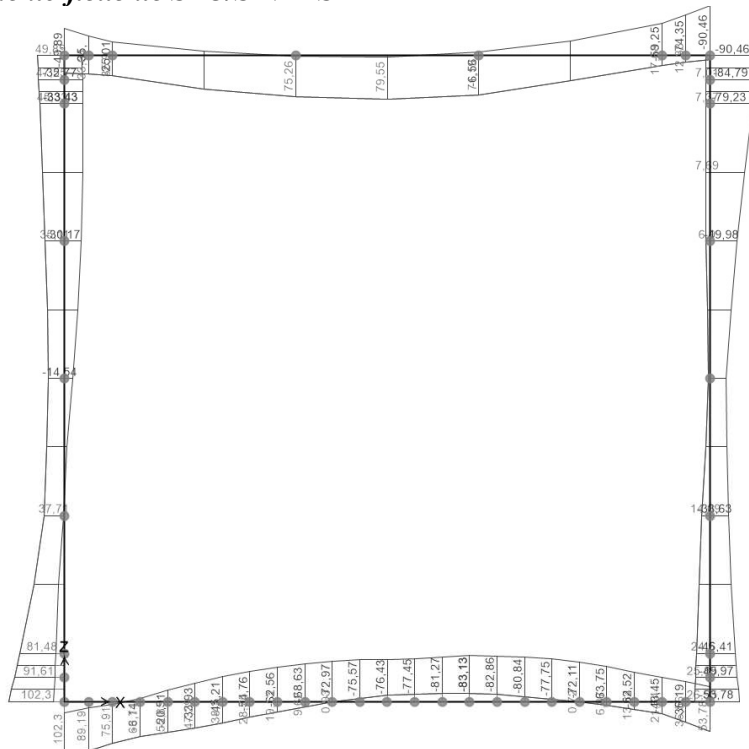

Click on any Frame Element for detailed diagram

GLOBAL KN, m, C

12.2.2. Inviluppo taglio SLU/SLV – STR

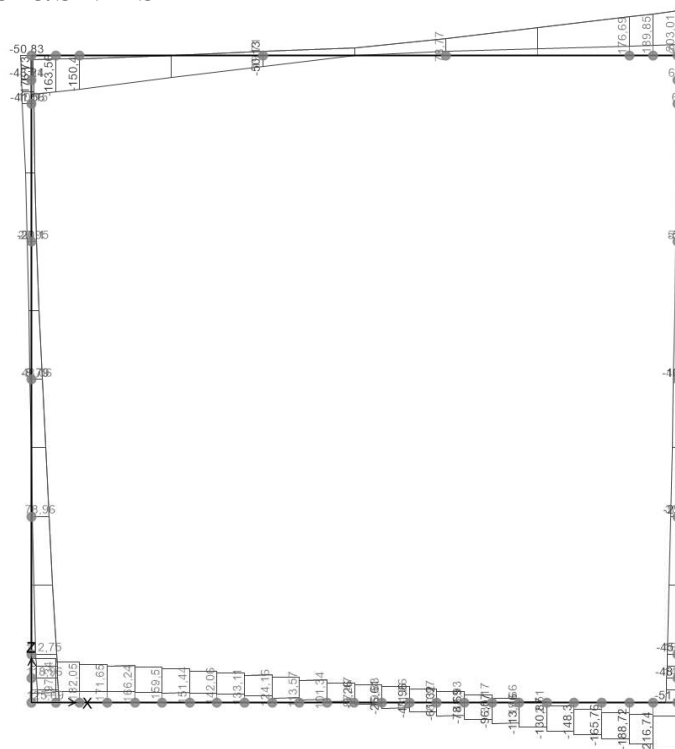

Click on any Frame Element for detailed diagram

GLOBAL KN, m, C

12.2.3. Involuppo momento flettente SLE – Quasi Permanente

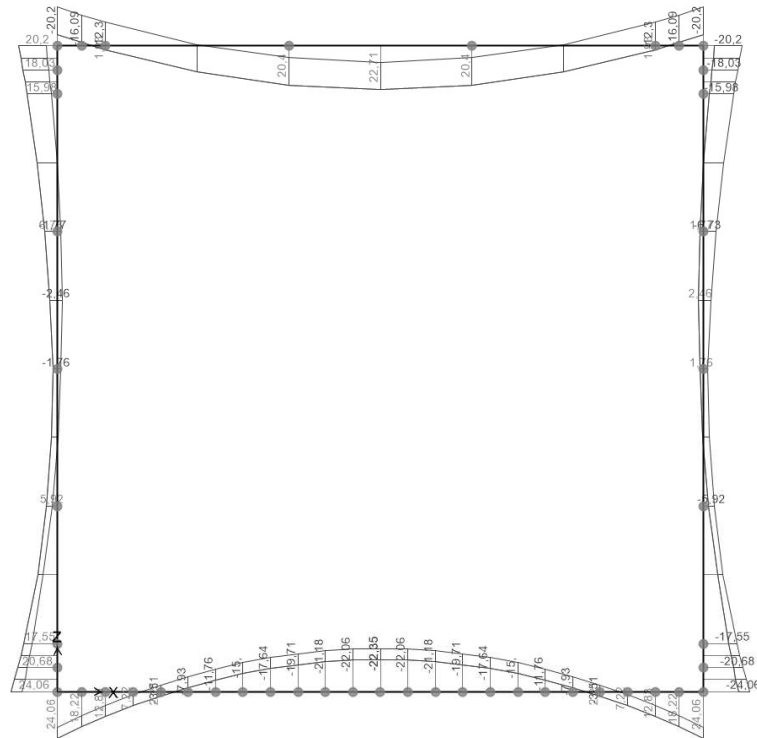

Click on any Frame Element for detailed diagram

GLOBAL KN, m, C

12.2.4. Involuppo momento flettente SLE – Caratteristico

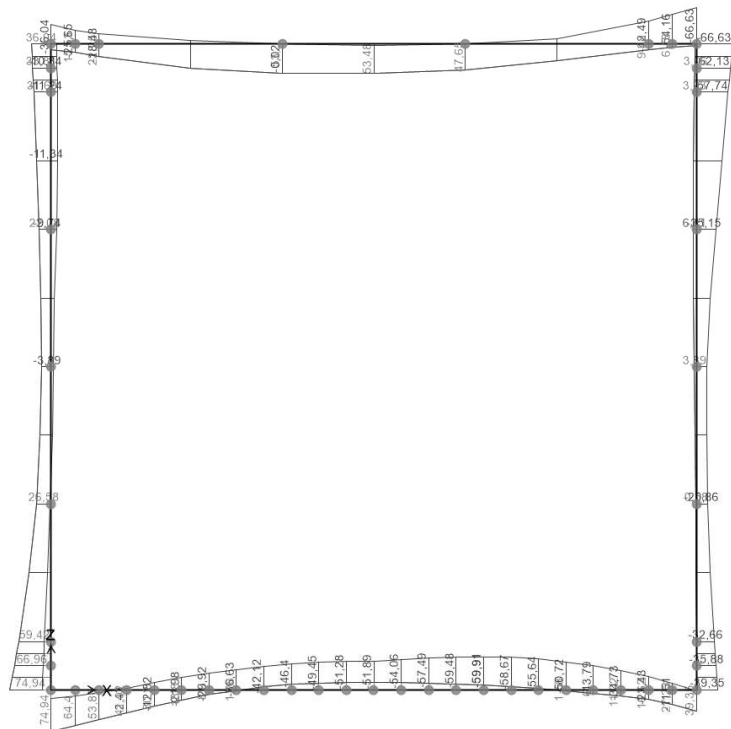

Click on any Frame Element for detailed diagram

GLOBAL KN, m, C

12.3. Diagrammi di involucro – Scatolare – Hric = 1.10m

12.3.1. Involuppo momento flettente SLU/SLV – STR

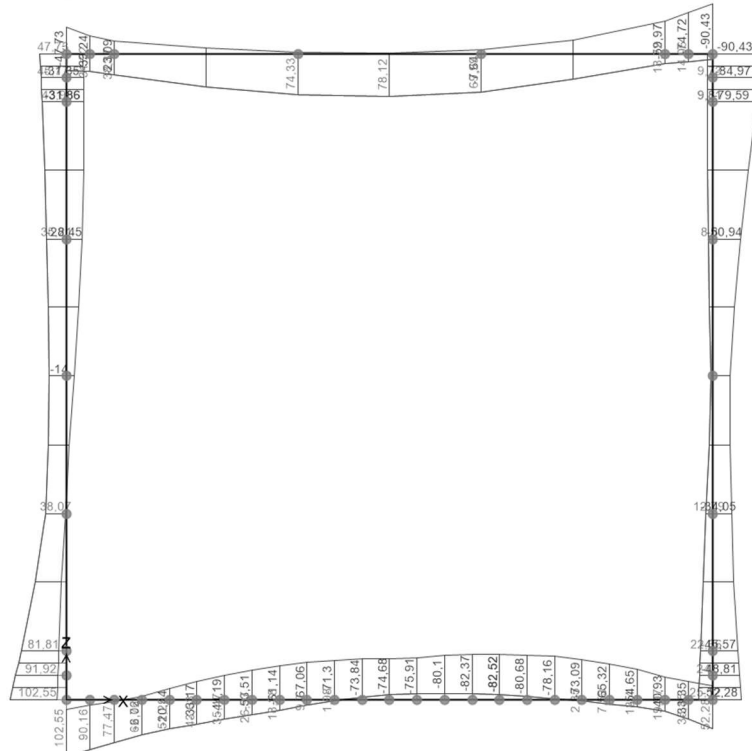

Click on any Frame Element for detailed diagram

GLOBAL KN, m, C

12.3.2. Involuppo taglio SLU/SLV – STR

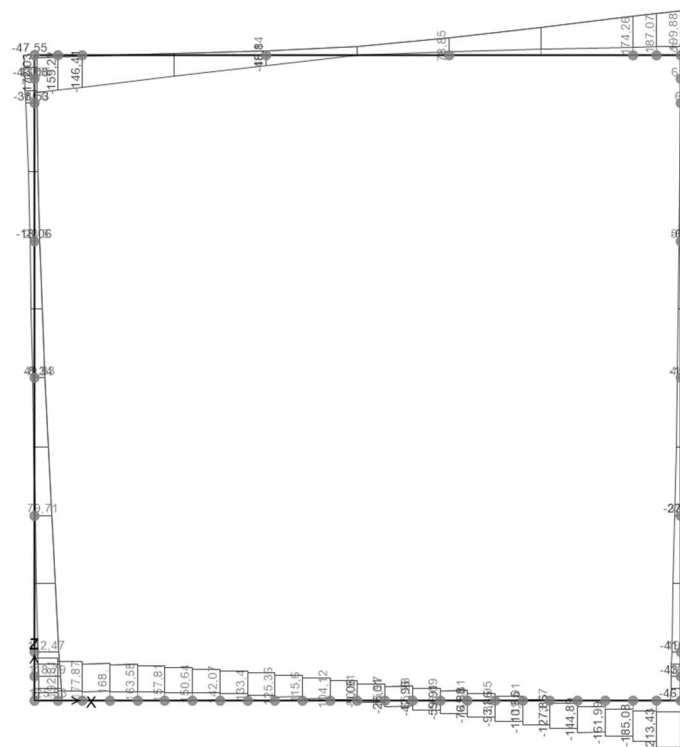

Click on any Frame Element for detailed diagram

GLOBAL KN, m, C

Doc. N.

Progetto
INOR

Lotto
12

Codifica Documento
E E2 CL R186 04 001

Rev.
B

Foglio
57 di 147

12.3.3. Involuppo momento flettente SLE – Quasi Permanente

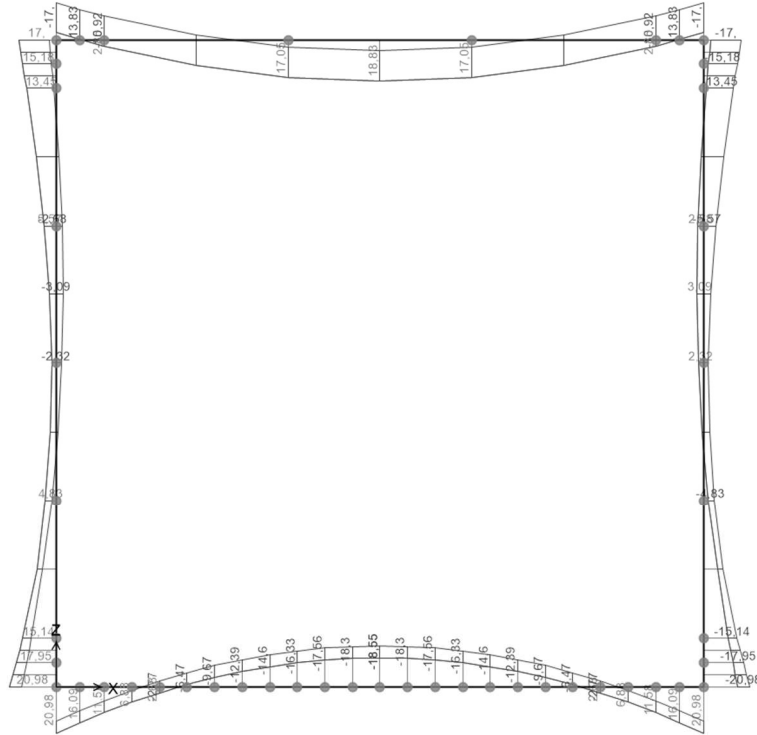

ht Click on any Frame Element for detailed diagram

GLOBAL KN, m, C

12.3.4. Involuppo momento flettente SLE – Caratteristico

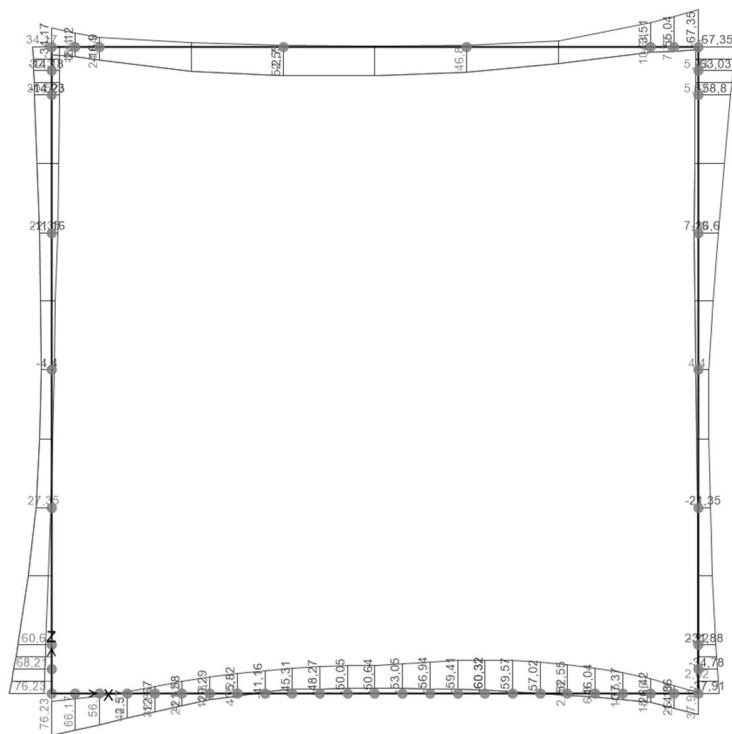

ht Click on any Frame Element for detailed diagram

GLOBAL KN, m, C

13. CALCOLO DELLE SOLLECITAZIONI – IMBOCCHI

Le combinazioni di carico sono effettuate combinando tra loro i singoli casi di carico come indicato dalla normativa. Per massimizzare lo sbilanciamento tra i due piedritti, i sovraccarichi accidentali e quelli sismici sono applicati solamente al piedritto sinistro.

13.1. Calcolo delle sollecitazioni

Il calcolo delle sollecitazioni nel piedritto e nella soletta viene effettuato per i seguenti 8 carichi fondamentali dai quali è possibile ricavare tutti gli altri casi di carico per rapporto diretto:

N.	Carico	Descrizione
1	PP	Peso proprio
2	$S_{A,S,k_0,M1}$	Spinta delle terre – k_0 – M1
3	E_{ws}	Spinta della falda
4	$S_{q,st,k_0,M1}$	Sovracc. accidentale statico – k_0 – M1
5	$\Delta S_{A,M1,+}$	Sovrappinta sismica – M1 – $k_v(+)$
6	E_{wd}	Spinta idrodinamica
7	F_v	Effetti inerziali verticali (+ verso il basso)
8	F_h	Effetti inerziali orizzontali

Le sollecitazioni per ciascun caso di carico sono calcolate come segue:

N.	Carico	Descrizione	Calcolo
1	PP	Peso proprio	-
2	$S_{A,S,k_0,M1}$	Spinta delle terre – k_0 – M1	-
2a	$S_{A,S,k_0,M2}$	Spinta delle terre – k_0 – M2	$E[S_{A,S,k_0,M1}] \times k_{0,M2} / k_{0,M1}$
2b	$S_{A,S,k_a,M1}$	Spinta delle terre – k_a – M1	$E[S_{A,S,k_0,M1}] \times k_{a,M1} / k_{0,M1}$
2c	$S_{A,S,k_a,M2}$	Spinta delle terre – k_a – M2	$E[S_{A,S,k_0,M1}] \times k_{a,M2} / k_{0,M1}$
3	E_{ws}	Spinta della falda	-
4	$S_{q,st,k_0,M1}$	Sovracc. accidentale statico – k_0 – M1	-
4a	$S_{q,st,k_0,M2}$	Sovracc. accidentale statico – k_0 – M2	$E[S_{q,st,k_0,M1}] \times k_{0,M2} / k_{0,M1}$
4b	$S_{q,sis,k_a,M1}$	Sovracc. accidentale sismico – k_a – M1	$E[S_{q,st,k_0,M1}] \times (k_{a,M1} / k_{0,M1}) \times (q_{sis} / q_{st})$
4c	$S_{q,sis,k_a,M2}$	Sovracc. accidentale sismico – k_a – M2	$E[S_{q,st,k_0,M1}] \times (k_{a,M2} / k_{0,M1}) \times (q_{sis} / q_{st})$
5	$\Delta S_{A,M1,+}$	Sovrappinta sismica – M1 – $k_v(+)$	-
5a	$\Delta S_{A,M2,+}$	Sovrappinta sismica – M2 – $k_v(+)$	$E[\Delta S_{A,M1,+}] \times (\Delta S_{A,M2,+} / \Delta S_{A,M1,+})$
5b	$\Delta S_{A,M1,-}$	Sovrappinta sismica – M1 – $k_v(-)$	$E[\Delta S_{A,M1,+}] \times (\Delta S_{A,M1,-} / \Delta S_{A,M1,+})$
5c	$\Delta S_{A,M2,-}$	Sovrappinta sismica – M2 – $k_v(-)$	$E[\Delta S_{A,M1,+}] \times (\Delta S_{A,M2,-} / \Delta S_{A,M1,+})$
6	E_{wd}	Spinta idrodinamica	-
7	F_h	Effetti inerziali orizzontali	-
8	F_v	Effetti inerziali verticali (+verso il basso)	-

Dove con $E[A]$ si intende la generica sollecitazione E dovuta al carico sollecitante A.

13.2. Combinazioni SLU

C.C.	PP	STERRE k0_M1_SX	STERRE k0_M2_SX	STERRE k0_M1_DX	STERRE k0_M2_DX	FALDA_SX	FALDA_DX	SOVR. STAT. k0_M1_SX	SOVR. STAT. k0_M2_SX
LOAD	1	2	2a	2_dx	2a_dx	3	3_dx	4	4a
1_STR	1.3	1.3		1		1.3	1	1.5	
2_STR	1	1.3		1		1.3	1	1.5	
3_STR	1.3	1		1		1	1	0	
4_STR	1	1		1		1	1	0	
1_GEO	1		1		1	1	1		1.3
2_GEO	1		1		1	1	1		0

Dove si indicano con “dx” le azioni agenti sul piedritto destro.

13.3. Combinazioni SLV

C.C.	PP	STERRE ka_M1_SX	STERRE ka_M2_SX	STERRE ka_M1_DX	STERRE ka_M2_DX	FALDA_SX	FALDA_DX	SOVR. SISMICO ka_M1_SX	SOVR. SISMICO ka_M2_SX	INCR. SISMICO BASSO_M1	INCR. SISMICO BASSO_M2	INCR. SISMICO ALTO_M1	INCR. SISMICO ALTO_M2	INCR. IDRODINAMICO	INERZIA ORIZZONTALE	INERZIA VERT (BASSO)
LOAD	1	2b	2c	2b_dx	2c_dx	3	3_dx	4b	4c	5	5a	5b	5c	6	7	8
1_STR	1	1		1		1	1	0		1				1	1	1
2_STR	1	1		1		1	1	1		1				1	1	1
3_STR	1	1		1		1	1	0				1		1	1	-1
4_STR	1	1		1		1	1	1				1		1	1	-1
1_GEO	1		1		1	1	1		0		1			1	1	1
2_GEO	1		1		1	1	1		1		1			1	1	1
3_GEO	1		1		1	1	1		0				1	1	1	-1
4_GEO	1		1		1	1	1		1				1	1	1	-1

Dove si indicano con “dx” le azioni agenti sul piedritto destro.

13.4. Combinazioni SLE

C.C.	PP	STERRE k0_MI_SX	STERRE k0_MI_DX	FALDA_SX	FALDA_DX	SOVR. STAT. k0_MI_SX
LOAD	1	2	2_dx	3	3_dx	4
1_QP	1	1	1	1	1	0
1_FR	1	1	1	1	1	0
2_FR	1	1	1	1	1	0.75
1_CAR	1	1	1	1	1	0
2_CAR	1	1	1	1	1	1

Dove si indicano con “dx” le azioni agenti sul piedritto destro.

13.1. Riassunto sollecitazioni massime – Muro a “U” – Tipo 1

13.1.1. Combinazioni SLU – SLV

	CC	N [kN]	M[kNm]	V[kN]
PIEDRITTO				
Filo soletta _V_max	2_SLU_STR	23,19	66,66	65,52
1/4 spessore soletta _M_max	2_SLU_STR	23,95	72,55	69,24
Asse soletta _M_max	2_SLU_STR	24,72	78,78	73,06
SOLETTA				
Filo piedritto SX_V_max	1_SLU_STR	0,455	62,891	36,303
Filo piedritto DX_V_max	3_SLU_STR	2,175	32,365	-27,406
1/4 spessore piedritto _M_max	2_SLU_STR	0,088	76,522	26,725
Asse piedritto _M_max	2_SLU_STR	0,000	78,775	24,719
Mezzeria _M_min	2_SLV_STR	1,895	9,826	-4,217

13.1.2. Combinazioni SLE

	CC	N [kN]	M[kNm]
PIEDRITTO			
Filo soletta _QP	1_QP	23,19	31,02
Filo soletta _FR	2_FR	23,19	44,18
Filo soletta _CAR	2_CAR	23,19	48,57
1/4 soletta _QP	1_QP	23,95	34,19
1/4 soletta _FR	2_FR	23,95	48,24
1/4 soletta _CAR	2_CAR	23,95	52,93
SOLETTA			
Filo piedritto _QP	1_QP	0,175	33,57
Filo piedritto _FR	2_FR	0,175	48,29
Filo piedritto _CAR	2_CAR	0,175	53,20
1/4 piedritto _QP	1_QP	0,088	35,49
1/4 piedritto _FR	2_FR	0,088	50,39
1/4 piedritto _CAR	2_CAR	0,088	55,36
Mezzeria _QP	1_QP	1,175	22,97
Mezzeria _FR	1_FR	1,175	22,97
Mezzeria _CAR	1_CAR	1,175	22,97

13.2. Riassunto sollecitazioni massime – Muro a “U” – Tipo 2

13.2.1. Combinazioni SLU – SLV

	CC	N [kN]	M[kNm]	V[kN]
PIEDRITTO				
Filo soletta _V_max	2_SLU_STR	8,13	11,10	20,74
1/4 spessore soletta _M_max	2_SLU_STR	8,52	12,44	22,29
Asse soletta _M_max	2_SLU_STR	8,91	13,88	23,89
SOLETTA				
Filo piedritto SX_V_max	1_SLU_STR	0,215	11,321	12,105
Filo piedritto DX_V_max	3_SLU_STR	1,625	3,479	-9,926
1/4 spessore piedritto _M_max	2_SLU_STR	0,063	13,313	9,352
Asse piedritto _M_max	2_SLU_STR	0,000	13,884	8,906
Mezzeria _M_min	2_SLV_STR	1,265	-0,741	-1,824

13.2.2. Combinazioni SLE

	CC	N [kN]	M[kNm]
PIEDRITTO			
Filo soletta _QP	1_QP	8,13	3,66
Filo soletta _FR	2_FR	8,13	6,83
Filo soletta _CAR	2_CAR	8,13	7,89
1/4 soletta _QP	1_QP	8,52	4,22
1/4 soletta _FR	2_FR	8,52	7,70
1/4 soletta _CAR	2_CAR	8,52	8,86
SOLETTA			
Filo piedritto _QP	1_QP	0,125	3,79
Filo piedritto _FR	2_FR	0,125	7,54
Filo piedritto _CAR	2_CAR	0,125	8,79
1/4 piedritto _QP	1_QP	0,063	4,29
1/4 piedritto _FR	2_FR	0,063	8,08
1/4 piedritto _CAR	2_CAR	0,063	9,34
Mezzeria _QP	1_QP	0,875	0,92
Mezzeria _FR	1_FR	0,875	0,92
Mezzeria _CAR	1_CAR	0,875	0,92

14. VERIFICHE DI RESISTENZA ULTIMA E DI ESERCIZIO – SCATOLARE – $H_{RIC}=1.50M$

Di seguito si riportano le verifiche delle sezioni per le aste più significative e per le Combinazioni di carico risultate più critiche.

Le verifiche a flessione sono effettuate rispettivamente:

- nella sezione ubicata a metà fra asse piedritto e sezione d'attacco piedritto-soletta nel caso delle verifiche della soletta;
- nella sezione ubicata a metà fra asse soletta e sezione d'attacco del piedritto nel caso delle verifiche del piedritto.

Le verifiche a fessurazione e a taglio sono eseguite nelle sezioni di attacco soletta-piedritto.

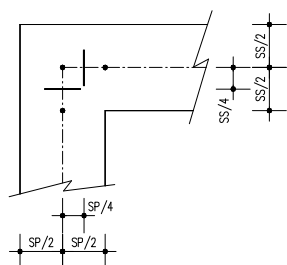

VERIFICHE A FLESSIONE

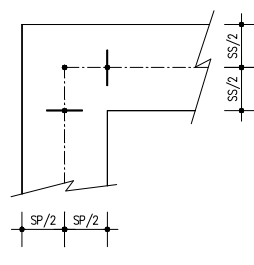

VERIFICHE A FESSURAZIONE E TAGLIO

I calcoli di verifica sono effettuati con il metodo degli Stati Limite, applicando il combinato D. M.14.01.2008 con l'UNI EN 1992 (Eurocodice 2).

Le verifiche a taglio sono svolte considerando il puntone in calcestruzzo inclinato di 45° e staffe verticali.

Verifica di formazione delle fessure: la verifica si esegue per la sezione interamente reagente determinando il momento di prima fessurazione e confrontandolo con quello sollecitante; se risulta $M_{cr} < M_{Ed}$ la verifica si considera soddisfatta, altrimenti si procede alla verifica di apertura delle fessure.

Verifica di apertura delle fessure: l'apertura convenzionale delle fessure è calcolata con le modalità indicate nell'Eurocodice 2-1, come indicato dal D. M. Min. II. TT. del 14 gennaio 2008, e valutata con le sollecitazioni relative alla Combinazioni Rara della normativa vigente sui ponti ferroviari. Le massime aperture ammissibili sono:

- condizioni ambientali aggressive e molto aggressive: $w_k \leq w_3 = 0.20\text{mm}$
- condizioni ambientali ordinarie: $w_k \leq w_3 = 0.30\text{mm}$

Verifica delle tensioni di esercizio: si verifica che le tensioni di lavoro presenti nel calcestruzzo siano inferiori ai seguenti limiti:

- combinazione QP $\sigma_c < 0.40 f_{ck}$;
- combinazione Rara $\sigma_c < 0.55 f_{ck}$,

e che le tensioni di lavoro presenti nell'acciaio siano $\sigma_s < 0.75 f_{yk}$.

Doc. N.

Progetto
INOR

Lotto
12

Codifica Documento
E E2 CL R186 04 001

Rev.
B

Foglio
64 di 147

14.1. Soletta inferiore

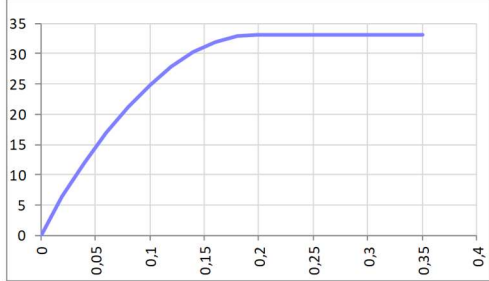
CARATTERISTICHE MATERIALI				
Calcestruzzo:				
Classe	C32/40			
R_{ck}	40,00 N/mm ²			
f_{ck}	33,20 N/mm ²			
f_{cm}	41,20 N/mm ²			
f_{ctm}	3,10 N/mm ²			
$f_{ctk,0.05}$	2,17 N/mm ²			
$f_{ctk,0.95}$	4,03 N/mm ²			
f_{ctm}	3,72 N/mm ²			
E_{cm}	33642,78 N/mm ²			
ϵ_{c2}	0,200 %			
ϵ_{c3}	0,175 %			
ϵ_{c4}	0,070 %			
ϵ_{cu}	0,350 %			
n	2,000			
tipo cemento	N			
				
Acciaio:				
Classe	B450C			
Tipologia comportamentale	EL-PL			
$k = (f_t/f_y)_k$	1			
f_{yk}	450 N/mm ²			
f_{tk}	540 N/mm ²			
E_s	200000 N/mm ²			
ϵ_{su}	7,500 %			
				
Coefficiente di omogeneizzazione:				
n ,breve termine	5,66 = E_s/E_c			
umidità relativa	75 %			
giorno app. carico	15 giorni			
periodo lungo termine	50 anni			
coefficiente di viscosità	2,04			
n ,lungo termine=	11,57 = E_s/E_{cm}			
n ,verifiche QP	15,0 = E_s/E_{cm}			
n ,verifiche CAR	15,0 = E_s/E_{cm}			
	lungo termine breve termine			
CARATTERISTICHE SEZIONE				
Sezione:				
B=	1000 mm			
H=	350 mm			
Armature:				
Pos.	n° barre	∅ mm	y_i mm	A_s mm²
1	5	20	70	1570,7963
2	5	14	283	769,6902
3				0
4				0
5				0
6				0
7				0
8				0
9				0
10				0
Armatura di ripartizione:				
Pos.	n° barre	∅ mm	y_i mm	A_s mm²
superiore	5	10	55	392,69908
inferiore	5	10	295	392,69908
				

14.1.1. Soletta inferiore – sezione di incastro

14.1.1.1. Verifiche allo stato limite ultimo per flessione

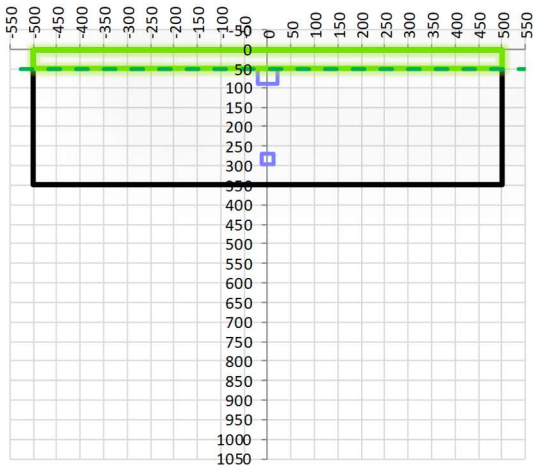
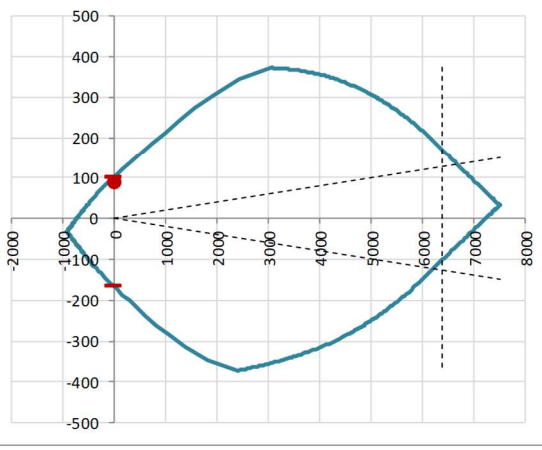
CRITERI DI VERIFICA																																																					
<u>Coefficienti di sicurezza allo SLU</u>																																																					
Calcestruzzo																																																					
α_{cc}		0,85																																																			
γ_c		1,50																																																			
f_{cd}		22,13 N/mm ²																																																			
$f_{ct,eff}$		2,58 N/mm ²	$= f_{ctm} / 1,2$																																																		
Acciaio																																																					
γ_s		1,15																																																			
f_{yd}		391,30 N/mm ²																																																			
E_{yd}		0,196 %																																																			
STATO LIMITE ULTIMO - PRESSOFLESSIONE																																																					
Combinazione	frame/nodo	NSd [kN]	MSd [kNm]	NRd+ [kN]	NRd- [kN]	MRd+ [kNm]	MRd- [kNm]	MSd/MRd																																													
SLU26	2	0,0	89,2	7500,51	-915,84	101,43	-166,57	88%																																													
<u>Sezione:</u>																																																					
				Fibre compresse Superiori $\sigma_{c,max}$ = 18,81 N/mm ² $\sigma_{s,min}$ = -391,30 N/mm ² $\epsilon_{c,max}$ = 0,35 % $\epsilon_{s,min}$ = -1,65 % d = 283,00 mm x = 49,56 mm x/d = 0,18																																																	
<u>Dominio M-N</u>																																																					
				<table border="1"> <thead> <tr> <th>Combinazione</th> <th>fram/nodo</th> <th>NSd [kN]</th> <th>MSd [kNm]</th> </tr> </thead> <tbody> <tr> <td>SLU26</td> <td>2</td> <td>0,0</td> <td>89,2</td> </tr> <tr><td> </td><td> </td><td> </td><td> </td></tr> <tr><td> </td><td> </td><td> </td><td> </td></tr> <tr><td> </td><td> </td><td> </td><td> </td></tr> <tr><td> </td><td> </td><td> </td><td> </td></tr> <tr><td> </td><td> </td><td> </td><td> </td></tr> <tr><td> </td><td> </td><td> </td><td> </td></tr> <tr><td> </td><td> </td><td> </td><td> </td></tr> <tr><td> </td><td> </td><td> </td><td> </td></tr> <tr><td> </td><td> </td><td> </td><td> </td></tr> </tbody> </table>						Combinazione	fram/nodo	NSd [kN]	MSd [kNm]	SLU26	2	0,0	89,2																																				
Combinazione	fram/nodo	NSd [kN]	MSd [kNm]																																																		
SLU26	2	0,0	89,2																																																		

14.1.1.2. Verifiche allo stato limite ultimo per taglio

CALCESTRUZZO		
Calcestruzzo		C32/40
Resistenza cubica caratteristica	R_{ck}	40,00 Mpa
Resistenza cilindrica caratteristica	f_{ck}	33,2 Mpa

ACCIAIO	
Tipologia	B450C
Resistenza caratteristica allo snervamento	450 Mpa

COEFFICIENTI MATERIALE		
Coefficiente di sicurezza per il calcestruzzo	γ_c	1,50
Coefficiente riduttivo per resistenze di lunga durata	α_{cc}	0,85
Coefficiente di sicurezza per l'acciaio	γ_s	1,15

GEOMETRIA SEZIONE C.A.					
Base	b			1000 mm	
Altezza	h			350 mm	
Barre tese		numero barre	diametro barre [mm]	copriferro in asse barra [mm]	Area barre [mm ²]
strato1		5	20	70	1571
strato2		0	0	0	0
strato3		0	0	0	0
strato4		0	0	0	0
strato5		0	0	0	0
Area barre tese	A_s				1571 mm ²
Posizione della barra equivalente	c^*				70 mm

SOLLECITAZIONI		
Load Case		SLU24
Frame		23
Azione assiale (+ di compressione)	N_{Ed}	0 kN
Taglio	V_{Ed}	188,72 kN

VERIFICA RESISTENZA SEZIONE SENZA ARMATURA A TAGLIO		
Altezza utile della sezione	d	280 mm
Coefficiente	k	1,85
Rapporto di armatura longitudinale	ρ_l	0,56%
Tensione assiale media	σ_{cp}	0,00 N/mm ²
	$0.2 \times f_{cd}$	3,76 N/mm ²
	v_{min}	0,51 N/mm ²
Resistenza al taglio minima	$V_{rd,min}$	141,53 kN
Resistenza al taglio senza armatura	V_{rd}	164,34 kN
Verifica		1,15 <i>E' necessario prevedere armatura a taglio</i>

ARMATURA A TAGLIO		
Diametro staffe	ϕ	10 mm
Numero braccia	n	5
Passo staffe	s	200 mm
Inclinazione staffe (rispetto all'orizzontale)	α	90 °
Inclinazione del puntone in calcestruzzo	θ	45 °
Valore minimo di inclinazione del puntone in calcestruzzo	θ_{min}	21,80 °

VERIFICA RESISTENZA SEZIONE CON ARMATURA A TAGLIO		
Coefficiente di riduzione per fessurazione	v_1	0,5
Resistenza cilindrica di progetto	f_{cd}	18,81333333 N/mm ²
Area armatura a taglio	A_{st}	392,70 mm ²
	σ_{cp}/f_{cd}	0
Coefficiente di interazione	α_{cw}	1
Resistenza a taglio per rottura delle armature	V_{rds}	193,62 kN
Resistenza a taglio per rottura del puntone in calcestruzzo	V_{rcd}	1185,24 kN
Resistenza al taglio	V_{rd}	193,62 kN
Verifica		0,97 <i>Verifica soddisfatta</i>

14.1.1.3. Verifiche allo stato limite di esercizio

PARAMETRI VERIFICA FESSURAZIONE								
kt=	0,40	(0,6 = azioni di breve durata; 0,4 = azioni di lunga durata)						
k ₁ =	0,80	(0,8=barre ad aderenza migliorata; 1,6= barre lisce e trefoli)						
k ₃ =	3,40	(valore raccomandato)						
k ₄ =	0,425	(valore raccomandato)						
CRITERI DI VERIFICA								
<u>Fessurazione</u>								
Condiz. Ambientali:	2	1- Ordinarie; 2- Aggressive; 3- Molto aggressive						
	Aggressive							
Armature:	2	1-Sensibili; 2-Poco sensibili						
	Poco sensibile							
<u>Tensioni in esercizio</u>								
	Limite	Limite	$\sigma_{c,max}$	$\sigma_{s,max}$				
Combinazione	σ_c / f_{ck}	σ_s / f_{yk}	[N/mm ²]	[N/mm ²]				
Quasi Permanente	0,40	0,75	13,28	337,50				
Caratteristica	0,55	0,75	18,26	337,50				
SOLLECITAZIONI SLE (N+ di compressione)								
<u>Fessurazione</u>								
Combinazione	n. combinazione	frame/nodo	N [kN]	M [kNm]	w_d [mm]	w_{lim} [mm]	MO - Mf [kNm]	
Caratteristica	CAR15	3	0,0	53,9	Msd<Mf	0,200	57,44	-
<u>Tensioni in esercizio</u>								
Combinazione	n. combinazione	nodo	N [kN]	M [kNm]	$\sigma_{c,min}$ [N/mm ²]	$\sigma_{s,max}$ [N/mm ²]	$\sigma_{s,min}$ [N/mm ²]	
Quasi permanente	QP2	2	0,0	18,2	-2,00	91,19	-0,04	Sezione parzializzata
Caratteristica	CAR15	2	0,0	64,4	-7,07	322,30	-0,13	Sezione parzializzata

14.1.2. Soletta inferiore – sezione di mezzeria

14.1.2.1. Verifiche allo stato limite ultimo per flessione

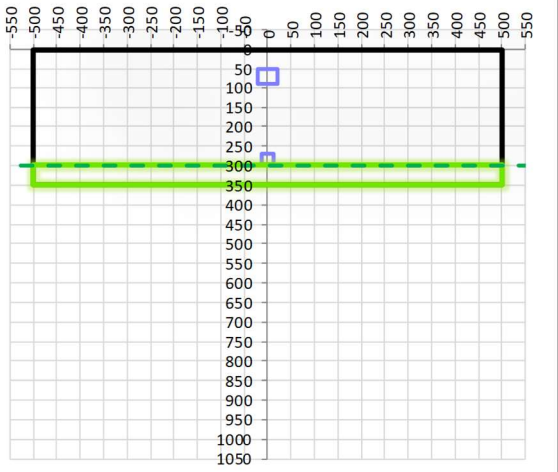
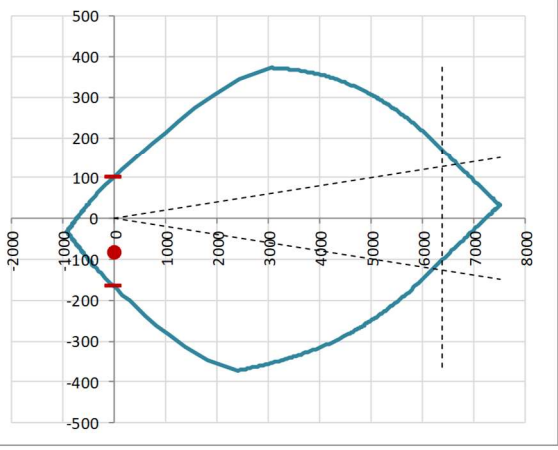
CRITERI DI VERIFICA																																																					
<i>Coefficienti di sicurezza allo SLU</i>																																																					
Calcestruzzo																																																					
α_{cc}		0,85																																																			
γ_c		1,50																																																			
f_{cd}		22,13 N/mm ²																																																			
$f_{ct,eff}$		2,58 N/mm ²	$= f_{ctm} / 1,2$																																																		
Acciaio																																																					
γ_s		1,15																																																			
f_{yd}		391,30 N/mm ²																																																			
E_{yd}		0,196 %																																																			
STATO LIMITE ULTIMO - PRESSOFLESSIONE																																																					
Combinazione	frame/nodo	NSd [kN]	MSd [kNm]	NRd+ [kN]	NRd- [kN]	MRd+ [kNm]	MRd- [kNm]	MSd/MRd																																													
SLU75	15	0,0	-83,1	7500,51	-915,84	101,43	-166,57	50%																																													
<i>Sezione:</i>																																																					
				<table border="0"> <tr> <td><i>Fibre compresse</i></td> <td></td> <td><i>Inferiori</i></td> </tr> <tr> <td>$\sigma_{c,max}$</td> <td>=</td> <td>18,81 N/mm²</td> </tr> <tr> <td>$\sigma_{s,min}$</td> <td>=</td> <td>-391,30 N/mm²</td> </tr> <tr> <td>$\epsilon_{c,max}$</td> <td>=</td> <td>0,35 %</td> </tr> <tr> <td>$\epsilon_{s,min}$</td> <td>=</td> <td>-1,56 %</td> </tr> <tr> <td>d</td> <td>=</td> <td>280,00 mm</td> </tr> <tr> <td>x</td> <td>=</td> <td>51,24 mm</td> </tr> <tr> <td>x/d</td> <td>=</td> <td>0,18</td> </tr> </table>						<i>Fibre compresse</i>		<i>Inferiori</i>	$\sigma_{c,max}$	=	18,81 N/mm ²	$\sigma_{s,min}$	=	-391,30 N/mm ²	$\epsilon_{c,max}$	=	0,35 %	$\epsilon_{s,min}$	=	-1,56 %	d	=	280,00 mm	x	=	51,24 mm	x/d	=	0,18																				
<i>Fibre compresse</i>		<i>Inferiori</i>																																																			
$\sigma_{c,max}$	=	18,81 N/mm ²																																																			
$\sigma_{s,min}$	=	-391,30 N/mm ²																																																			
$\epsilon_{c,max}$	=	0,35 %																																																			
$\epsilon_{s,min}$	=	-1,56 %																																																			
d	=	280,00 mm																																																			
x	=	51,24 mm																																																			
x/d	=	0,18																																																			
<p><i>Dominio M-N</i></p> 				<table border="1" style="width: 100%; border-collapse: collapse;"> <thead> <tr style="background-color: #d9ead3;"> <th>Combinazione</th> <th>fram/nodo</th> <th>NSd [kN]</th> <th>MSd [kNm]</th> </tr> </thead> <tbody> <tr> <td style="background-color: #d9ead3;">SLU75</td> <td style="background-color: #d9ead3;">15</td> <td style="background-color: #d9ead3;">0,0</td> <td style="background-color: #d9ead3;">-83,1</td> </tr> <tr><td style="background-color: #d9ead3;"></td><td style="background-color: #d9ead3;"></td><td style="background-color: #d9ead3;"></td><td style="background-color: #d9ead3;"></td></tr> <tr><td style="background-color: #d9ead3;"></td><td style="background-color: #d9ead3;"></td><td style="background-color: #d9ead3;"></td><td style="background-color: #d9ead3;"></td></tr> <tr><td style="background-color: #d9ead3;"></td><td style="background-color: #d9ead3;"></td><td style="background-color: #d9ead3;"></td><td style="background-color: #d9ead3;"></td></tr> <tr><td style="background-color: #d9ead3;"></td><td style="background-color: #d9ead3;"></td><td style="background-color: #d9ead3;"></td><td style="background-color: #d9ead3;"></td></tr> <tr><td style="background-color: #d9ead3;"></td><td style="background-color: #d9ead3;"></td><td style="background-color: #d9ead3;"></td><td style="background-color: #d9ead3;"></td></tr> <tr><td style="background-color: #d9ead3;"></td><td style="background-color: #d9ead3;"></td><td style="background-color: #d9ead3;"></td><td style="background-color: #d9ead3;"></td></tr> <tr><td style="background-color: #d9ead3;"></td><td style="background-color: #d9ead3;"></td><td style="background-color: #d9ead3;"></td><td style="background-color: #d9ead3;"></td></tr> <tr><td style="background-color: #d9ead3;"></td><td style="background-color: #d9ead3;"></td><td style="background-color: #d9ead3;"></td><td style="background-color: #d9ead3;"></td></tr> <tr><td style="background-color: #d9ead3;"></td><td style="background-color: #d9ead3;"></td><td style="background-color: #d9ead3;"></td><td style="background-color: #d9ead3;"></td></tr> </tbody> </table>						Combinazione	fram/nodo	NSd [kN]	MSd [kNm]	SLU75	15	0,0	-83,1																																				
Combinazione	fram/nodo	NSd [kN]	MSd [kNm]																																																		
SLU75	15	0,0	-83,1																																																		

14.1.2.2. Verifiche allo stato limite di esercizio

PARAMETRI VERIFICA FESSURAZIONE								
kt=	0,40	(0,6 = azioni di breve durata; 0,4 = azioni di lunga durata)						
k ₁ =	0,80	(0,8=barre ad aderenza migliorata; 1,6= barre lisce e trefoli)						
k ₃ =	3,40	(valore raccomandato)						
k ₄ =	0,425	(valore raccomandato)						
CRITERI DI VERIFICA								
<u>Fessurazione</u>								
Condiz. Ambientali:	2	1- Ordinarie; 2- Aggressive; 3- Molto aggressive						
	Aggressive							
Armature:	2	1-Sensibili; 2-Poco sensibili						
	Poco sensibile							
<u>Tensioni in esercizio</u>								
	Limite	Limite	$\sigma_{c,max}$	$\sigma_{s,max}$				
Combinazione	σ_c / f_{ck}	σ_s / f_{yk}	[N/mm ²]	[N/mm ²]				
Quasi Permanente	0,40	0,75	13,28	337,50				
Caratteristica	0,55	0,75	18,26	337,50				
SOLLECITAZIONI SLE (N+ di compressione)								
<u>Fessurazione</u>								
Combinazione	n. combinazione	frame/nodo	N [kN]	M [kNm]	w _d [mm]	w _{lim} [mm]	MO - Mf [kNm]	
Caratteristica	CAR45	16	0,0	-59,9	0,181	0,200	-57,44	-
<u>Tensioni in esercizio</u>								
Combinazione	n. combinazione	nodo	N [kN]	M [kNm]	$\sigma_{c,min}$ [N/mm ²]	$\sigma_{s,max}$ [N/mm ²]	$\sigma_{s,min}$ [N/mm ²]	
Quasi permanente	QP3	12	0,0	-22,4	-1,86	57,54	-7,40	Sezione parzializzata
Caratteristica	CAR45	16	0,0	-59,9	-4,97	154,25	-19,85	Sezione parzializzata

Doc. N.

Progetto
INOR

Lotto
12

Codifica Documento
E E2 CL R186 04 001

Rev.
B

Foglio
70 di 147

14.2. Piedritto

CARATTERISTICHE MATERIALI	
Calcestruzzo:	
Classe	C32/40
R_{ck}	40,00 N/mm ²
f_{ck}	33,20 N/mm ²
f_{cm}	41,20 N/mm ²
f_{ctm}	3,10 N/mm ²
$f_{ctk,0.05}$	2,17 N/mm ²
$f_{ctk,0.95}$	4,03 N/mm ²
f_{ctm}	3,72 N/mm ²
E_{cm}	33642,78 N/mm ²
ϵ_{c2}	0,200 %
ϵ_{c3}	0,175 %
ϵ_{c4}	0,070 %
ϵ_{cu}	0,350 %
n	2,000
tipo cemento	N



Acciaio:	
Classe	B450C
Tipologia comportamentale	EL-PL
$k = (f_t/f_y)_k$	1
f_{yk}	450 N/mm ²
f_{tk}	540 N/mm ²
E_s	200000 N/mm ²
ϵ_{su}	7,500 %

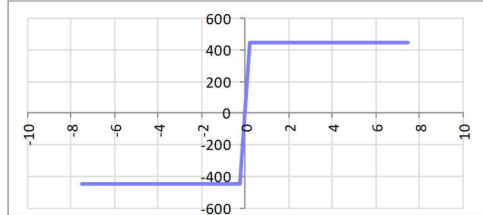

Coefficiente di omogeneizzazione:		
n, breve termine	5,66 = E_s/E_c	
umidità relativa	75 %	
giorno app. carico	15 giorni	
periodo lungo termine	50 anni	
coefficiente di viscosità	2,04	
n, lungo termine =	11,57 = E_s/E_{cm}	
n, verifiche QP	15,0 = E_s/E_{cm}	lungo termine
n, verifiche CAR	15,0 = E_s/E_{cm}	breve termine

CARATTERISTICHE SEZIONE				
Sezione:				
B=	1000 mm			
H=	350 mm			
Armature:				
Pos.	n° barre	∅ mm	y _i mm	A _s mm ²
1	5	14	75	769,6902
2	5	14	275	769,6902
3				0
4				0
5				0
6				0
7				0
8				0
9				0
10				0
Pos.	n° barre	∅ mm	y _i mm	A _s mm ²
superiore	5	10	63	392,69908
inferiore	5	10	287	392,69908

14.2.1. Piedritto – sezione di incastro

14.2.1.1. Verifiche allo stato limite ultimo per flessione

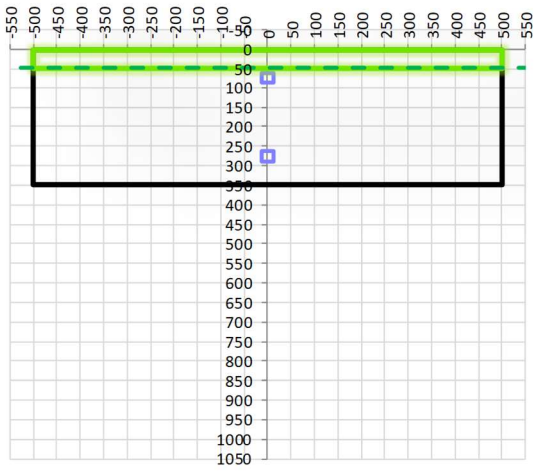
CRITERI DI VERIFICA																																																									
<i>Coefficienti di sicurezza allo SLU</i>																																																									
Calcestruzzo																																																									
α_{cc}		0,85																																																							
γ_c		1,50																																																							
f_{cd}		22,13 N/mm ²																																																							
$f_{ct,eff}$		2,58 N/mm ²	$= f_{ctm} / 1,2$																																																						
Acciaio																																																									
γ_s		1,15																																																							
f_{yd}		391,30 N/mm ²																																																							
E_{yd}		0,196 %																																																							
STATO LIMITE ULTIMO - PRESSOFLESSIONE																																																									
Combinazione	frame/nodo	NSd [kN]	MSd [kNm]	NRd+ [kN]	NRd- [kN]	MRd+ [kNm]	MRd- [kNm]	MSd/MRd																																																	
SLU26	27	147,1	91,6	7187,03	-602,37	115,50	-115,50	79%																																																	
<i>Sezione:</i>																																																									
				Fibre compresse Superiori $\sigma_{c,max}$ = 18,81 N/mm ² $\sigma_{s,min}$ = -391,30 N/mm ² $\epsilon_{c,max}$ = 0,35 % $\epsilon_{s,min}$ = -1,63 % d = 275,00 mm x = 48,62 mm x/d = 0,18																																																					
Dominio M-N				<table border="1" style="width:100%; border-collapse: collapse;"> <thead> <tr style="background-color: #e6ffe6;"> <th>Combinazione</th> <th>fram/nodo</th> <th>NSd [kN]</th> <th>MSd [kNm]</th> </tr> </thead> <tbody> <tr style="background-color: #e6ffe6;"> <td>SLU26</td> <td>27</td> <td>147,1</td> <td>91,6</td> </tr> <tr><td> </td><td> </td><td> </td><td> </td></tr> <tr><td> </td><td> </td><td> </td><td> </td></tr> <tr><td> </td><td> </td><td> </td><td> </td></tr> <tr><td> </td><td> </td><td> </td><td> </td></tr> <tr><td> </td><td> </td><td> </td><td> </td></tr> <tr><td> </td><td> </td><td> </td><td> </td></tr> <tr><td> </td><td> </td><td> </td><td> </td></tr> <tr><td> </td><td> </td><td> </td><td> </td></tr> <tr><td> </td><td> </td><td> </td><td> </td></tr> <tr><td> </td><td> </td><td> </td><td> </td></tr> </tbody> </table>						Combinazione	fram/nodo	NSd [kN]	MSd [kNm]	SLU26	27	147,1	91,6																																								
Combinazione	fram/nodo	NSd [kN]	MSd [kNm]																																																						
SLU26	27	147,1	91,6																																																						
																																																									

14.2.1.2. Verifiche allo stato limite ultimo per taglio

CALCESTRUZZO		
Calcestruzzo		C32/40
Resistenza cubica caratteristica	R_{ck}	40,00 Mpa
Resistenza cilindrica caratteristica	f_{ck}	33,2 Mpa

ACCIAIO	
Tipologia	B450C
Resistenza caratteristica allo snervamento	450 Mpa

COEFFICIENTI MATERIALE		
Coefficiente di sicurezza per il calcestruzzo	γ_c	1,50
Coefficiente riduttivo per resistenze di lunga durata	α_{cc}	0,85
Coefficiente di sicurezza per l'acciaio	γ_s	1,15

GEOMETRIA SEZIONE C.A.					
Base	b	1000 mm			
Altezza	h	350 mm			
Barre tese		numero barre	diametro barre [mm]	copriferro in asse barra [mm]	Area barre [mm ²]
strato1		5	14	75	770
strato2		0	0	0	0
strato3		0	0	0	0
strato4		0	0	0	0
strato5		0	0	0	0
Area barre tese	A_s	770 mm ²			
Posizione della barra equivalente	c^*	75 mm			

SOLLECITAZIONI		
Load Case		SLU26
Frame		29
Azione assiale (+ di compressione)	N_{Ed}	146,04 kN
Taglio	V_{Ed}	112,75 kN

VERIFICA RESISTENZA SEZIONE SENZA ARMATURA A TAGLIO		
Altezza utile della sezione	d	275 mm
Coefficiente	k	1,85
Rapporto di armatura longitudinale	ρ_l	0,28%
Tensione assiale media	σ_{cp}	0,42 N/mm ²
	$0.2 \times f_{cd}$	3,76 N/mm ²
	v_{min}	0,51 N/mm ²
Resistenza al taglio minima	$V_{rd,min}$	157,08 kN
Resistenza al taglio senza armatura	V_{rd}	157,08 kN
Verifica		0,72 <i>Verifica soddisfatta</i>

14.2.1.3. Verifiche allo stato limite di esercizio

PARAMETRI VERIFICA FESSURAZIONE								
kt=	0,40	(0,6 = azioni di breve durata; 0,4 = azioni di lunga durata)						
k ₁ =	0,80	(0,8=barre ad aderenza migliorata; 1,6= barre lisce e trefoli)						
k ₃ =	3,40	(valore raccomandato)						
k ₄ =	0,425	(valore raccomandato)						
CRITERI DI VERIFICA								
<u>Fessurazione</u>								
Condiz. Ambientali:	2	1- Ordinarie; 2- Aggressive; 3- Molto aggressive						
	Aggressive							
Armature:	2	1-Sensibili; 2-Poco sensibili						
	Poco sensibile							
<u>Tensioni in esercizio</u>								
	Limite	Limite	$\sigma_{c,max}$	$\sigma_{s,max}$				
Combinazione	σ_c / f_{ck}	σ_s / f_{yk}	[N/mm ²]	[N/mm ²]				
Quasi Permanente	0,40	0,75	13,28	337,50				
Caratteristica	0,55	0,75	18,26	337,50				
SOLLECITAZIONI SLE (N+ di compressione)								
<u>Fessurazione</u>								
Combinazione	n. combinazione	frame/nodo	N [kN]	M [kNm]	w_d [mm]	w_{lim} [mm]	MO - Mf [kNm]	
Caratteristica	CAR15	29	118,5	59,4	Msd<Mf	0,200	63,04	-
<u>Tensioni in esercizio</u>								
Combinazione	n. combinazione	nodo	N [kN]	M [kNm]	$\sigma_{c,min}$ [N/mm ²]	$\sigma_{s,max}$ [N/mm ²]	$\sigma_{s,min}$ [N/mm ²]	
Quasi permanente	QP2	27	68,6	20,7	-2,22	59,91	-7,83	Sezione parzializzata
Caratteristica	CAR15	27	119,3	67,0	-7,53	261,53	-10,81	Sezione parzializzata

14.2.2. Piedritto – sezione di mezzeria

14.2.2.1. Verifiche allo stato limite ultimo per flessione

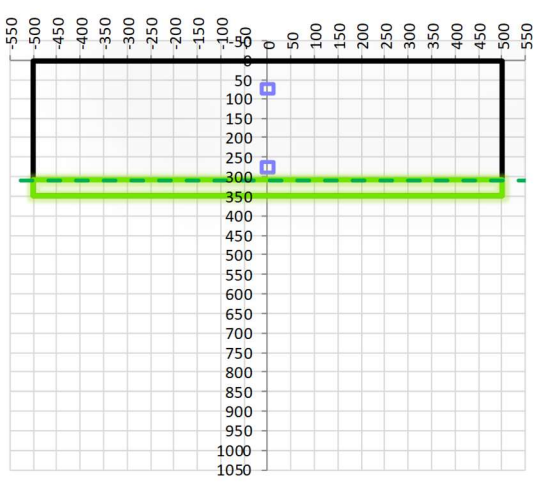
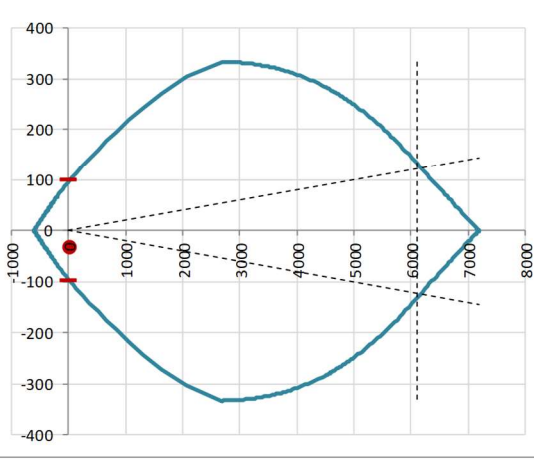
CRITERI DI VERIFICA																																																																																																									
<u>Coefficienti di sicurezza allo SLU</u>																																																																																																									
Calcestruzzo																																																																																																									
α_{cc}	0,85																																																																																																								
γ_c	1,50																																																																																																								
f_{cd}	22,13 N/mm ²																																																																																																								
$f_{ct,eff} =$	2,58 N/mm ²	$= f_{ctm} / 1,2$																																																																																																							
Acciaio																																																																																																									
γ_s	1,15																																																																																																								
f_{yd}	391,30 N/mm ²																																																																																																								
E_{yd}	0,196 %																																																																																																								
STATO LIMITE ULTIMO - PRESSOFLESSIONE																																																																																																									
Combinazione	frame/nodo	NSd [kN]	MSd [kNm]	NRd+ [kN]	NRd- [kN]	MRd+ [kNm]	MRd- [kNm]	MSd/MRd																																																																																																	
SLV14	35	25,4	-33,4	7187,03	-602,37	99,09	-99,09	34%																																																																																																	
<u>Sezione:</u>																																																																																																									
				Fibre compresse $\sigma_{c,max} =$ 18,81 N/mm ² $\sigma_{s,min} =$ -391,30 N/mm ² $\epsilon_{c,max} =$ 0,35 % $\epsilon_{s,min} =$ -1,99 % $d =$ 275,00 mm $x =$ 41,22 mm $x/d =$ 0,15		Inferiori (Values are shared with the compression fibre table)																																																																																																			
<u>Dominio M-N</u>																																																																																																									
				<table border="1"> <thead> <tr> <th>Combinazione</th> <th>fram/nodo</th> <th>NSd [kN]</th> <th>MSd [kNm]</th> <th colspan="4"></th> </tr> </thead> <tbody> <tr> <td>SLV14</td> <td>35</td> <td>25,4</td> <td>-33,4</td> <td colspan="4"></td> </tr> <tr><td></td><td></td><td></td><td></td><td colspan="4"></td></tr> <tr><td></td><td></td><td></td><td></td><td colspan="4"></td></tr> <tr><td></td><td></td><td></td><td></td><td colspan="4"></td></tr> <tr><td></td><td></td><td></td><td></td><td colspan="4"></td></tr> <tr><td></td><td></td><td></td><td></td><td colspan="4"></td></tr> <tr><td></td><td></td><td></td><td></td><td colspan="4"></td></tr> <tr><td></td><td></td><td></td><td></td><td colspan="4"></td></tr> <tr><td></td><td></td><td></td><td></td><td colspan="4"></td></tr> <tr><td></td><td></td><td></td><td></td><td colspan="4"></td></tr> <tr><td></td><td></td><td></td><td></td><td colspan="4"></td></tr> </tbody> </table>						Combinazione	fram/nodo	NSd [kN]	MSd [kNm]					SLV14	35	25,4	-33,4																																																																																				
Combinazione	fram/nodo	NSd [kN]	MSd [kNm]																																																																																																						
SLV14	35	25,4	-33,4																																																																																																						

14.2.2.2. Verifiche allo stato limite di esercizio

PARAMETRI VERIFICA FESSURAZIONE								
kt=	0,40	(0,6 = azioni di breve durata; 0,4 = azioni di lunga durata)						
k ₁ =	0,80	(0,8=barre ad aderenza migliorata; 1,6= barre lisce e trefoli)						
k ₃ =	3,40	(valore raccomandato)						
k ₄ =	0,425	(valore raccomandato)						
CRITERI DI VERIFICA								
<u>Fessurazione</u>								
Condiz. Ambientali:	2	1- Ordinarie; 2- Aggressive; 3- Molto aggressive						
	Aggressive							
Armature:	2	1-Sensibili; 2-Poco sensibili						
	Poco sensibile							
<u>Tensioni in esercizio</u>								
	Limite	Limite	$\sigma_{c,max}$	$\sigma_{s,max}$				
Combinazione	σ_c / f_{ck}	σ_s / f_{yk}	[N/mm ²]	[N/mm ²]				
Quasi Permanente	0,40	0,75	13,28	337,50				
Caratteristica	0,55	0,75	18,26	337,50				
SOLLECITAZIONI SLE (N+ di compressione)								
<u>Fessurazione</u>								
Combinazione	n. combinazione	frame/nodo	N [kN]	M [kNm]	w_d [mm]	w_{lim} [mm]	MO - Mf [kNm]	
Caratteristica	CAR32	35	64,4	-11,3	Msd<Mf	0,200	-59,88	-
<u>Tensioni in esercizio</u>								
Combinazione	n. combinazione	nodo	N [kN]	M [kNm]	$\sigma_{c,min}$ [N/mm ²]	$\sigma_{s,max}$ [N/mm ²]	$\sigma_{s,min}$ [N/mm ²]	
Quasi permanente	QP2	33	56,9	-2,5	-0,27	-1,32	-3,26	Sezione interamente compressa
Caratteristica	CAR32	35	64,4	-11,3	-1,09	17,43	-7,11	Sezione parzializzata

14.2.3. Piedritto – sezione di incastro superiore

14.2.3.1. Verifiche allo stato limite ultimo per flessione

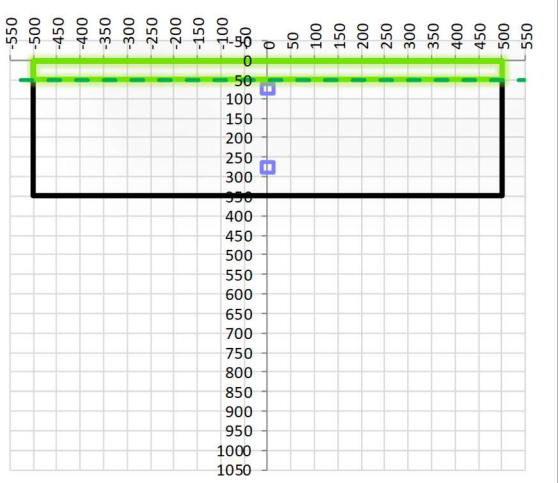
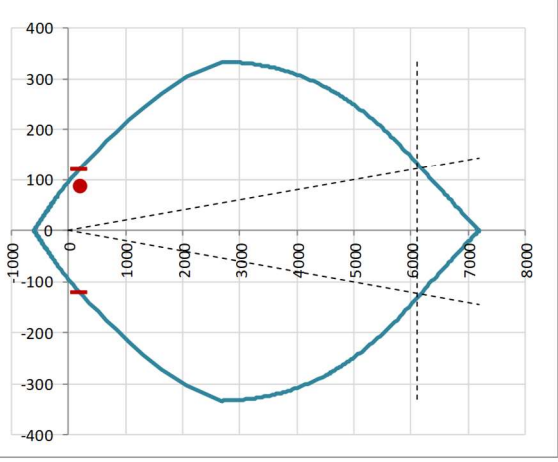
CRITERI DI VERIFICA																																																					
<i>Coefficienti di sicurezza allo SLU</i>																																																					
Calcestruzzo																																																					
α_{cc}		0,85																																																			
γ_c		1,50																																																			
f_{cd}		22,13 N/mm ²																																																			
$f_{ct,eff}$		2,58 N/mm ²	=	$f_{ctm} / 1,2$																																																	
Acciaio																																																					
γ_s		1,15																																																			
f_{yd}		391,30 N/mm ²																																																			
E_{yd}		0,196 %																																																			
STATO LIMITE ULTIMO - PRESSOFLESSIONE																																																					
Combinazione	frame/nodo	NSd [kN]	MSd [kNm]	NRd+ [kN]	NRd- [kN]	MRd+ [kNm]	MRd- [kNm]	MSd/MRd																																													
SLU77	38	190,9	84,8	7187,03	-602,37	120,60	-120,60	70%																																													
<i>Sezione:</i>																																																					
				<i>Fibre compresse Superiori</i>																																																	
				$\sigma_{c,max}$	18,81	N/mm ²																																															
				$\sigma_{s,min}$	-391,30	N/mm ²																																															
				$\epsilon_{c,max}$	0,35	%																																															
				$\epsilon_{s,min}$	-1,58	%																																															
				d=	275,00	mm																																															
				x=	50,00	mm																																															
				x/d=	0,18																																																
<i>Dominio M-N</i>																																																					
				<table border="1" style="width:100%; border-collapse: collapse;"> <thead> <tr style="background-color: #d9ead3;"> <th>Combinazione</th> <th>fram/nodo</th> <th>NSd [kN]</th> <th>MSd [kNm]</th> </tr> </thead> <tbody> <tr style="background-color: #d9ead3;"> <td>SLU77</td> <td>38</td> <td>190,9</td> <td>84,8</td> </tr> <tr><td> </td><td> </td><td> </td><td> </td></tr> <tr><td> </td><td> </td><td> </td><td> </td></tr> <tr><td> </td><td> </td><td> </td><td> </td></tr> <tr><td> </td><td> </td><td> </td><td> </td></tr> <tr><td> </td><td> </td><td> </td><td> </td></tr> <tr><td> </td><td> </td><td> </td><td> </td></tr> <tr><td> </td><td> </td><td> </td><td> </td></tr> <tr><td> </td><td> </td><td> </td><td> </td></tr> <tr><td> </td><td> </td><td> </td><td> </td></tr> </tbody> </table>						Combinazione	fram/nodo	NSd [kN]	MSd [kNm]	SLU77	38	190,9	84,8																																				
Combinazione	fram/nodo	NSd [kN]	MSd [kNm]																																																		
SLU77	38	190,9	84,8																																																		

14.2.3.2. Verifiche allo stato limite di esercizio

PARAMETRI VERIFICA FESSURAZIONE								
kt=	0,40	(0,6 = azioni di breve durata; 0,4 = azioni di lunga durata)						
k ₁ =	0,80	(0,8=barre ad aderenza migliorata; 1,6= barre lisce e trefoli)						
k ₃ =	3,40	(valore raccomandato)						
k ₄ =	0,425	(valore raccomandato)						
CRITERI DI VERIFICA								
<u>Fessurazione</u>								
Condiz. Ambientali:	2	1- Ordinarie; 2- Aggressive; 3- Molto aggressive						
	Aggressive							
Armature:	2	1-Sensibili; 2-Poco sensibili						
	Poco sensibile							
<u>Tensioni in esercizio</u>								
	Limite	Limite	$\sigma_{c,max}$	$\sigma_{s,max}$				
Combinazione	σ_c / f_{ck}	σ_s / f_{yk}	[N/mm ²]	[N/mm ²]				
Quasi Permanente	0,40	0,75	13,28	337,50				
Caratteristica	0,55	0,75	18,26	337,50				
SOLLECITAZIONI SLE (N+ di compressione)								
<u>Fessurazione</u>								
Combinazione	n. combinazione	frame/nodo	N [kN]	M [kNm]	w_d [mm]	w_{lim} [mm]	MO - Mf [kNm]	
Caratteristica	CAR45	36	148,7	57,7	Msd<Mf	0,200	64,79	-
<u>Tensioni in esercizio</u>								
Combinazione	n. combinazione	nodo	N [kN]	M [kNm]	$\sigma_{c,min}$ [N/mm ²]	$\sigma_{s,max}$ [N/mm ²]	$\sigma_{s,min}$ [N/mm ²]	
Quasi permanente	QP3	38	49,6	18,0	-1,97	58,81	-5,46	Sezione parzializzata
Caratteristica	CAR45	38	147,9	62,1	-6,87	217,72	-15,57	Sezione parzializzata

14.3. Soletta superiore

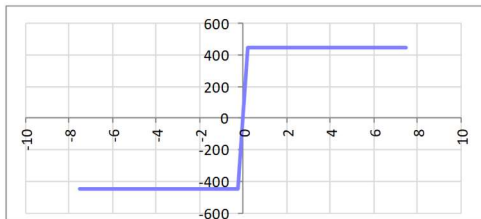
CARATTERISTICHE MATERIALI				
Calcestruzzo:				
Classe	C32/40			
R_{ck}	40,00 N/mm ²			
f_{ck}	33,20 N/mm ²			
f_{cm}	41,20 N/mm ²			
f_{ctm}	3,10 N/mm ²			
$f_{ctk,0.05}$	2,17 N/mm ²			
$f_{ctk,0.95}$	4,03 N/mm ²			
f_{ctm}	3,72 N/mm ²			
E_{cm}	33642,78 N/mm ²			
ϵ_{c2}	0,200 %			
ϵ_{c3}	0,175 %			
ϵ_{c4}	0,070 %			
ϵ_{cu}	0,350 %			
n	2,000			
tipo cemento	N			
				
Acciaio:				
Classe	B450C			
Tipologia comportamentale	EL-PL			
$k = (f_t/f_y)_k$	1			
f_{yk}	450 N/mm ²			
f_{tk}	540 N/mm ²			
E_s	200000 N/mm ²			
ϵ_{su}	7,500 %			
				
Coefficiente di omogeneizzazione:				
n ,breve termine	5,66 = E_s/E_c			
umidità relativa	75 %			
giorno app. carico	15 giorni			
periodo lungo termine	50 anni			
coefficiente di viscosità	2,04			
n ,lungo termine=	11,57 = E_s/E_{cm}			
n ,verifiche QP	15,0 = E_s/E_{cm}	lungo termine		
n ,verifiche CAR	15,0 = E_s/E_{cm}	breve termine		
CARATTERISTICHE SEZIONE				
Sezione:				
B=	1000 mm			
H=	350 mm			
Armature:				
Pos.	n° barre	∅ mm	y_i mm	As mm²
1	5	14	67	769,6902
2	5	14	283	769,6902
3				0
4				0
5				0
6				0
7				0
8				0
9				0
10				0
Armatura di ripartizione:				
Pos.	n° barre	∅ mm	y_i mm	As mm²
superiore	5	10	55	392,69908
inferiore	5	10	295	392,69908
				

14.3.1. Soletta superiore – sezione di incastro

14.3.1.1. Verifiche allo stato limite ultimo per flessione

CRITERI DI VERIFICA																																																					
<i>Coefficienti di sicurezza allo SLU</i>																																																					
Calcestruzzo																																																					
α_{cc}		0,85																																																			
γ_c		1,50																																																			
f_{cd}		22,13 N/mm ²																																																			
$f_{ct,eff}$		2,58 N/mm ²		$=f_{ctm} / 1,2$																																																	
Acciaio																																																					
γ_s		1,15																																																			
f_{yd}		391,30 N/mm ²																																																			
E_{yd}		0,196 %																																																			
STATO LIMITE ULTIMO - PRESSOFLESSIONE																																																					
Combinazione	frame/nodo	NSd [kN]	MSd [kNm]	NRd+ [kN]	NRd- [kN]	MRd+ [kNm]	MRd- [kNm]	MSd/MRd																																													
SLU77	46	0,0	-74,4	7187,03	-602,37	95,50	-95,50	78%																																													
<i>Sezione:</i>																																																					
				<p>Fibre compresse Inferiori</p> <p>$\sigma_{c,max}$ = 18,81 N/mm²</p> <p>$\sigma_{s,min}$ = -391,30 N/mm²</p> <p>$\epsilon_{c,max}$ = 0,35 %</p> <p>$\epsilon_{s,min}$ = -2,15 %</p> <p>d = 283,00 mm</p> <p>x = 39,55 mm</p> <p>x/d = 0,14</p>																																																	
<i>Dominio M-N</i>																																																					
				<table border="1"> <thead> <tr> <th>Combinazione</th> <th>fram/nodo</th> <th>NSd [kN]</th> <th>MSd [kNm]</th> </tr> </thead> <tbody> <tr> <td>SLU77</td> <td>46</td> <td>0,0</td> <td>-74,4</td> </tr> <tr><td></td><td></td><td></td><td></td></tr> <tr><td></td><td></td><td></td><td></td></tr> <tr><td></td><td></td><td></td><td></td></tr> <tr><td></td><td></td><td></td><td></td></tr> <tr><td></td><td></td><td></td><td></td></tr> <tr><td></td><td></td><td></td><td></td></tr> <tr><td></td><td></td><td></td><td></td></tr> <tr><td></td><td></td><td></td><td></td></tr> <tr><td></td><td></td><td></td><td></td></tr> </tbody> </table>						Combinazione	fram/nodo	NSd [kN]	MSd [kNm]	SLU77	46	0,0	-74,4																																				
Combinazione	fram/nodo	NSd [kN]	MSd [kNm]																																																		
SLU77	46	0,0	-74,4																																																		

14.3.1.2. *Verifiche allo stato limite ultimo per taglio*

CALCESTRUZZO		
Calcestruzzo		C32/40
Resistenza cubica caratteristica	R_{ck}	40,00 Mpa
Resistenza cilindrica caratteristica	f_{ck}	33,2 Mpa

ACCIAIO	
Tipologia	B450C
Resistenza caratteristica allo snervamento	450 Mpa

COEFFICIENTI MATERIALE		
Coefficiente di sicurezza per il calcestruzzo	γ_c	1,50
Coefficiente riduttivo per resistenze di lunga durata	α_{cc}	0,85
Coefficiente di sicurezza per l'acciaio	γ_s	1,15

GEOMETRIA SEZIONE C.A.					
Base	b			1000 mm	
Altezza	h			350 mm	
Barre tese		numero barre	diametro barre [mm]	copriferro in asse barra [mm]	Area barre [mm ²]
strato1		5	14	67	770
strato2		0	0	0	0
strato3		0	0	0	0
strato4		0	0	0	0
strato5		0	0	0	0
Area barre tese	A_s				770 mm ²
Posizione della barra equivalente	c^*				67 mm

SOLLECITAZIONI		
Load Case		SLU7
Frame		45
Azione assiale (+ di compressione)	N_{Ed}	0 kN
Taglio	V_{Ed}	176,69 kN

VERIFICA RESISTENZA SEZIONE SENZA ARMATURA A TAGLIO		
Altezza utile della sezione	d	283 mm
Coefficiente	k	1,84
Rapporto di armatura longitudinale	ρ_l	0,27%
Tensione assiale media	σ_{cp}	0,00 N/mm ²
	$0.2 \times f_{cd}$	3,76 N/mm ²
	v_{min}	0,50 N/mm ²
Resistenza al taglio minima	$V_{rd,min}$	142,52 kN
Resistenza al taglio senza armatura	V_{rd}	142,52 kN
Verifica		1,24 <i>E' necessario prevedere armatura a taglio</i>

ARMATURA A TAGLIO		
Diametro staffe	ϕ	10 mm
Numero braccia	n	5
Passo staffe	s	200 mm
Inclinazione staffe (rispetto all'orizzontale)	α	90 °
Inclinazione del puntone in calcestruzzo	θ	45 °
Valore minimo di inclinazione del puntone in calcestruzzo	θ_{min}	21,80 °

VERIFICA RESISTENZA SEZIONE CON ARMATURA A TAGLIO		
Coefficiente di riduzione per fessurazione	v_1	0,5
Resistenza cilindrica di progetto	f_{cd}	18,81333333 N/mm ²
Area armatura a taglio	A_{st}	392,70 mm ²
	σ_{cp}/f_{cd}	0
Coefficiente di interazione	α_{cw}	1
Resistenza a taglio per rottura delle armature	V_{rds}	195,69 kN
Resistenza a taglio per rottura del puntone in calcestruzzo	V_{rcd}	1197,94 kN
Resistenza al taglio	V_{rd}	195,69 kN
Verifica		0,90 <i>Verifica soddisfatta</i>

14.3.1.3. Verifiche allo stato limite di esercizio

PARAMETRI VERIFICA FESSURAZIONE								
kt=	0,40	(0,6 = azioni di breve durata; 0,4 = azioni di lunga durata)						
k ₁ =	0,80	(0,8=barre ad aderenza migliorata; 1,6= barre lisce e trefoli)						
k ₃ =	3,40	(valore raccomandato)						
k ₄ =	0,425	(valore raccomandato)						
CRITERI DI VERIFICA								
<u>Fessurazione</u>								
Condiz. Ambientali:	2	1- Ordinarie; 2- Aggressive; 3- Molto aggressive						
	Aggressive							
Armature:	2	1-Sensibili; 2-Poco sensibili						
	Poco sensibile							
<u>Tensioni in esercizio</u>								
	Limite	Limite	$\sigma_{c,max}$	$\sigma_{s,max}$				
Combinazione	σ_c / f_{ck}	σ_s / f_{yk}	[N/mm ²]	[N/mm ²]				
Quasi Permanente	0,40	0,75	13,28	337,50				
Caratteristica	0,55	0,75	18,26	337,50				
SOLLECITAZIONI SLE (N+ di compressione)								
<u>Fessurazione</u>								
Combinazione	n. combinazione	frame/nodo	N [kN]	M [kNm]	w_d [mm]	w_{lim} [mm]	MO - Mf [kNm]	
Caratteristica	CAR45	45	0,0	-42,5	Msd<Mf	0,200	-56,70	-
<u>Tensioni in esercizio</u>								
Combinazione	n. combinazione	nodo	N [kN]	M [kNm]	$\sigma_{c,min}$ [N/mm ²]	$\sigma_{s,max}$ [N/mm ²]	$\sigma_{s,min}$ [N/mm ²]	
Quasi permanente	QP3	46	0,0	-16,1	-1,76	80,65	-1,03	Sezione parzializzata
Caratteristica	CAR45	46	0,0	-54,2	-5,92	271,47	-3,47	Sezione parzializzata

14.3.2.2. Verifiche allo stato limite di esercizio

PARAMETRI VERIFICA FESSURAZIONE								
kt=	0,40	(0,6 = azioni di breve durata; 0,4 = azioni di lunga durata)						
k ₁ =	0,80	(0,8=barre ad aderenza migliorata; 1,6= barre lisce e trefoli)						
k ₃ =	3,40	(valore raccomandato)						
k ₄ =	0,425	(valore raccomandato)						
CRITERI DI VERIFICA								
<u>Fessurazione</u>								
Condiz. Ambientali:	2	1- Ordinarie; 2- Aggressive; 3- Molto aggressive						
	Aggressive							
Armature:	2	1-Sensibili; 2-Poco sensibili						
	Poco sensibile							
<u>Tensioni in esercizio</u>								
	Limite	Limite	$\sigma_{c,max}$	$\sigma_{s,max}$				
Combinazione	α_c / f_{ck}	α_s / f_{yk}	[N/mm ²]	[N/mm ²]				
Quasi Permanente	0,40	0,75	13,28	337,50				
Caratteristica	0,55	0,75	18,26	337,50				
SOLLECITAZIONI SLE (N+ di compressione)								
<u>Fessurazione</u>								
Combinazione	n. combinazione	frame/nodo	N [kN]	M [kNm]	w _d [mm]	w _{lim} [mm]	M0 - Mf [kNm]	
Caratteristica	CAR5	44	0,0	53,5	Msd<Mf	0,200	56,70	-
<u>Tensioni in esercizio</u>								
Combinazione	n. combinazione	nodo	N [kN]	M [kNm]	$\sigma_{c,min}$ [N/mm ²]	$\sigma_{s,max}$ [N/mm ²]	$\sigma_{s,min}$ [N/mm ²]	
Quasi permanente	QP2	44	0,0	22,7	-2,48	113,82	-1,45	Sezione parzializzata
Caratteristica	CAR5	44	0,0	53,5	-5,84	268,05	-3,43	Sezione parzializzata

14.4. Verifica effetti longitudinali da ritiro

Vengono discussi brevemente gli effetti dovuti al ritiro nel calcestruzzo che provocano stati interni di coazione con l'armatura. Scopo della trattazione è quello di verificare l'armatura minima longitudinale nella soletta superiore dello scatolare.

14.4.1. Coazioni interne dovute ai fenomeni di ritiro

Per il calcolo delle coazioni interne dovute ai fenomeni di ritiro si consideri una sezione di area unitaria A_c con un'unica barra di armatura di area A_s come rappresentato nell'immagine sottostante:

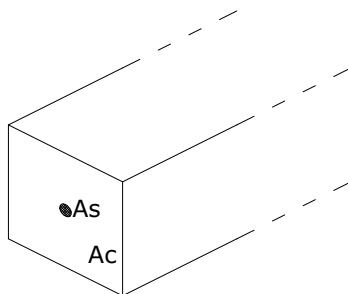

Si assumono le seguenti ipotesi:

- perfetta aderenza tra calcestruzzo ed acciaio;
- deformata piana della sezione in calcestruzzo;
- comportamento del calcestruzzo e dell'acciaio elastico e lineare.

Le equazioni di equilibrio, congruenza e legame dell'insieme calcestruzzo + acciaio che governano il fenomeno sono:

- $N_c + N_s = 0$ (equazione di equilibrio)
- $\varepsilon_r = \varepsilon_s - \varepsilon_c$ (equazione di congruenza)
- $N_c = A_c \sigma_c = A_c E_c \varepsilon_c$ (equazione legame costitutivo del calcestruzzo)
- $N_s = A_s \sigma_s = A_s E_s \varepsilon_s$ (equazione legame costitutivo dell'acciaio)

Sostituendo le equazioni di legame in quella di equilibrio ed esprimendo la deformazione del calcestruzzo in funzione di quella dell'acciaio si ha:

$$N_s = -N_c = A_s E_s A_c E_c \varepsilon_r / (A_s E_s + A_c E_c)$$

Il comportamento viscoso del calcestruzzo viene considerato attraverso l'abbattimento del modulo elastico, pertanto è necessario sostituire il valore di E_c con E_c^* . La tensione sull'acciaio e sul calcestruzzo risultano quindi pari a:

$$\sigma_s = A_c E_c^* E_s \varepsilon_r / (A_s E_s + A_c E_c^*)$$

$$\sigma_c = -A_s E_c^* E_s \varepsilon_r / (A_s E_s + A_c E_c^*)$$

14.4.2. Calcolo delle sollecitazioni longitudinali dovute ai fenomeni di ritiro

L'analisi delle sollecitazioni viene svolta per una striscia di larghezza unitaria, assumendo la dimensione convenzionale h_0 pari a $2 \times A/u = 2 \times H = 70$ cm, ed un calcestruzzo C32/40 classe N.

Caratteristiche della sezione:

$$B = 100 \text{ cm}$$

$$H = 35 \text{ cm}$$

$$A_{s, \text{long}} = 1 + 1 \cdot 10 / 20 = 785 \text{ mm}^2$$

$$E_s = 210\,000 \text{ N/mm}^2$$

$$E_c = 33\,643 \text{ N/mm}^2$$

Deformazione da ritiro:

$$U.R. = 75\%$$

$$\epsilon_{ca}(t=\infty) = 2.5 \times (f_{ck} - 10) \times 10^{-6} = 2.5 \times (0.83 \times 40 - 10) \times 10^{-6} = 0.058 \text{ ‰}$$

$$\epsilon_{cd}(t = \infty) = k_h \times \epsilon_{cd,0} = 0.7 \times 0.32 \text{ ‰} = 0.22 \text{ ‰ (per calcestruzzo C32/40 classe N, U.R.=75\%)}$$

$$\epsilon_r = \epsilon_{ca} + \epsilon_{cd} = 0.278 \text{ ‰}$$

A favore di sicurezza, si assume comunque una deformazione $\epsilon_r = 0.400 \text{ ‰}$

Effetto viscosità:

Il modulo viscoso a tempo infinito, in considerazione del valore di h_0 , della resistenza del calcestruzzo e della U.R., può cautelativamente essere assunto pari a $\phi(t=\infty) = 2.5$. Il modulo elastico ridotto del calcestruzzo risulta quindi pari a:

$$E_c^* = E_c / (1 + \phi) = 9612 \text{ N/mm}^2.$$

Tensioni nei materiali:

$$\sigma_s = (1000 \times 350) \times 9612 \times 210000 \times 0.00040 / (785 \times 210000 + 1000 \times 350 \times 9612) = 80.08 \text{ N/mm}^2$$

$$\sigma_c = -785 \times 9612 \times 210000 \times 0.00040 / (785 \times 210000 + 1000 \times 350 \times 9612) = -0.18 \text{ N/mm}^2.$$

La sollecitazione sul calcestruzzo risulta molto inferiore rispetto alla resistenza a trazione e quindi non porta a fessurazione il calcestruzzo; la sollecitazione sull'acciaio risulta modesta ed accettabile per le normali condizioni di esercizio della struttura.

15. VERIFICHE DI RESISTENZA ULTIMA E DI ESERCIZIO – SCATOLARE – $H_{RIC}=1.10M$

Di seguito si riportano le verifiche delle sezioni per le aste più significative e per le Combinazioni di carico risultate più critiche.

Le verifiche a flessione sono effettuate rispettivamente:

- nella sezione ubicata a metà fra asse piedritto e sezione d'attacco piedritto-soletta nel caso delle verifiche della soletta;
- nella sezione ubicata a metà fra asse soletta e sezione d'attacco del piedritto nel caso delle verifiche del piedritto.

Le verifiche a fessurazione e a taglio sono eseguite nelle sezioni di attacco soletta-piedritto.

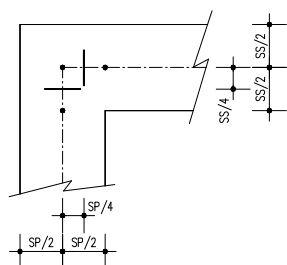

VERIFICHE A FLESSIONE

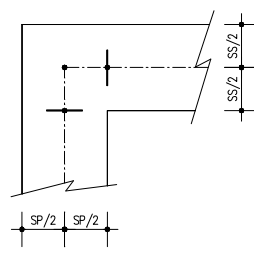

VERIFICHE A FESSURAZIONE E TAGLIO

I calcoli di verifica sono effettuati con il metodo degli Stati Limite, applicando il combinato D. M.14.01.2008 con l'UNI EN 1992 (Eurocodice 2).

Le verifiche a taglio sono svolte considerando il puntone in calcestruzzo inclinato di 45° e staffe verticali.

Verifica di formazione delle fessure: la verifica si esegue per la sezione interamente reagente determinando il momento di prima fessurazione e confrontandolo con quello sollecitante; se risulta $M_{cr} < M_{Ed}$ la verifica si considera soddisfatta, altrimenti si procede alla verifica di apertura delle fessure.

Verifica di apertura delle fessure: l'apertura convenzionale delle fessure è calcolata con le modalità indicate nell'Eurocodice 2-1, come indicato dal D. M. Min. II. TT. del 14 gennaio 2008, e valutata con le sollecitazioni relative alla Combinazioni Rara della normativa vigente sui ponti ferroviari. Le massime aperture ammissibili sono:

- condizioni ambientali aggressive e molto aggressive: $w_k \leq w_3 = 0.20mm$
- condizioni ambientali ordinarie: $w_k \leq w_3 = 0.30mm$

Verifica delle tensioni di esercizio: si verifica che le tensioni di lavoro presenti nel calcestruzzo siano inferiori ai seguenti limiti:

- combinazione QP $\sigma_c < 0.40 f_{ck}$;
- combinazione Rara $\sigma_c < 0.55 f_{ck}$,

e che le tensioni di lavoro presenti nell'acciaio siano $\sigma_s < 0.75 f_{yk}$.

Doc. N.

Progetto
INOR

Lotto
12

Codifica Documento
E E2 CL R186 04 001

Rev.
B

Foglio
87 di 147

15.1. Soletta inferiore

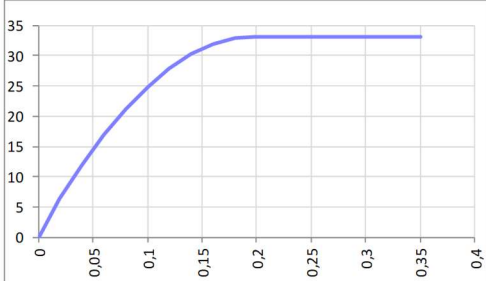
CARATTERISTICHE MATERIALI				
Calcestruzzo:				
Classe	C32/40			
R_{ck}	40,00 N/mm ²			
f_{ck}	33,20 N/mm ²			
f_{cm}	41,20 N/mm ²			
f_{ctm}	3,10 N/mm ²			
$f_{ctk,0.05}$	2,17 N/mm ²			
$f_{ctk,0.95}$	4,03 N/mm ²			
f_{ctm}	3,72 N/mm ²			
E_{cm}	33642,78 N/mm ²			
ϵ_{c2}	0,200 %			
ϵ_{c3}	0,175 %			
ϵ_{c4}	0,070 %			
ϵ_{cu}	0,350 %			
n	2,000			
tipo cemento	N			
				
Acciaio:				
Classe	B450C			
Tipologia comportamentale	EL-PL			
$k = (f_t/f_y)_k$	1			
f_{yk}	450 N/mm ²			
f_{tk}	540 N/mm ²			
E_s	200000 N/mm ²			
ϵ_{su}	7,500 %			
				
Coefficiente di omogenizzazione:				
n ,breve termine	5,66 = E_s/E_c			
umidità relativa	75 %			
giorno app. carico	15 giorni			
periodo lungo termine	50 anni			
coefficiente di viscosità	2,04			
n ,lungo termine=	11,57 = E_s/E_{cm}			
n ,verifiche QP	15,0 = E_s/E_{cm}	lungo termine		
n ,verifiche CAR	15,0 = E_s/E_{cm}	breve termine		
CARATTERISTICHE SEZIONE				
Sezione:				
B=	1000 mm			
H=	350 mm			
Armature:				
Pos.	n° barre	∅ mm	y_i mm	A_s mm²
1	5	20	70	1570,7963
2	5	14	283	769,6902
3				0
4				0
5				0
6				0
7				0
8				0
9				0
10				0
Armatura di ripartizione:				
Pos.	n° barre	∅ mm	y_i mm	A_s mm²
superiore	5	10	55	392,69908
inferiore	5	10	295	392,69908
				

15.1.1.2. Verifiche allo stato limite ultimo per taglio

CALCESTRUZZO		
Calcestruzzo		C32/40
Resistenza cubica caratteristica	R_{ck}	40,00 Mpa
Resistenza cilindrica caratteristica	f_{ck}	33,2 Mpa

ACCIAIO	
Tipologia	B450C
Resistenza caratteristica allo snervamento	450 Mpa

COEFFICIENTI MATERIALE		
Coefficiente di sicurezza per il calcestruzzo	γ_c	1,50
Coefficiente riduttivo per resistenze di lunga durata	α_{cc}	0,85
Coefficiente di sicurezza per l'acciaio	γ_s	1,15

GEOMETRIA SEZIONE C.A.					
Base	b			1000 mm	
Altezza	h			350 mm	
Barre tese		numero barre	diametro barre [mm]	copriferro in asse barra [mm]	Area barre [mm ²]
strato1		5	20	70	1571
strato2		0	0	0	0
strato3		0	0	0	0
strato4		0	0	0	0
strato5		0	0	0	0
Area barre tese	A_s				1571 mm ²
Posizione della barra equivalente	c^*				70 mm

SOLLECITAZIONI		
Load Case		SLU24
Frame		23
Azione assiale (+ di compressione)	N_{Ed}	0 kN
Taglio	V_{Ed}	185,08 kN

VERIFICA RESISTENZA SEZIONE SENZA ARMATURA A TAGLIO		
Altezza utile della sezione	d	280 mm
Coefficiente	k	1,85
Rapporto di armatura longitudinale	ρ_l	0,56%
Tensione assiale media	σ_{cp}	0,00 N/mm ²
	$0.2 \times f_{cd}$	3,76 N/mm ²
	v_{min}	0,51 N/mm ²
Resistenza al taglio minima	$V_{rd,min}$	141,53 kN
Resistenza al taglio senza armatura	V_{rd}	164,34 kN
Verifica		1,13 <i>E' necessario prevedere armatura a taglio</i>

ARMATURA A TAGLIO		
Diametro staffe	ϕ	10 mm
Numero braccia	n	5
Passo staffe	s	200 mm
Inclinazione staffe (rispetto all'orizzontale)	α	90 °
Inclinazione del puntone in calcestruzzo	θ	45 °
Valore minimo di inclinazione del puntone in calcestruzzo	θ_{min}	21,80 °

VERIFICA RESISTENZA SEZIONE CON ARMATURA A TAGLIO		
Coefficiente di riduzione per fessurazione	v_1	0,5
Resistenza cilindrica di progetto	f_{cd}	18,81333333 N/mm ²
Area armatura a taglio	A_{st}	392,70 mm ²
	σ_{cp}/f_{cd}	0
Coefficiente di interazione	α_{cw}	1
Resistenza a taglio per rottura delle armature	V_{rds}	193,62 kN
Resistenza a taglio per rottura del puntone in calcestruzzo	V_{rcd}	1185,24 kN
Resistenza al taglio	V_{rd}	193,62 kN
Verifica		0,96 <i>Verifica soddisfatta</i>

15.1.1.3. Verifiche allo stato limite di esercizio

PARAMETRI VERIFICA FESSURAZIONE								
kt=	0,40	(0,6 = azioni di breve durata; 0,4 = azioni di lunga durata)						
k ₁ =	0,80	(0,8=barre ad aderenza migliorata; 1,6= barre lisce e trefoli)						
k ₃ =	3,40	(valore raccomandato)						
k ₄ =	0,425	(valore raccomandato)						
CRITERI DI VERIFICA								
<u>Fessurazione</u>								
Condiz. Ambientali:	2	1- Ordinarie; 2- Aggressive; 3- Molto aggressive						
	Aggressive							
Armature:	2	1-Sensibili; 2-Poco sensibili						
	Poco sensibile							
<u>Tensioni in esercizio</u>								
	Limite	Limite	$\sigma_{c,max}$	$\sigma_{s,max}$				
Combinazione	σ_c / f_{ck}	σ_s / f_{yk}	[N/mm ²]	[N/mm ²]				
Quasi Permanente	0,40	0,75	13,28	337,50				
Caratteristica	0,55	0,75	18,26	337,50				
SOLLECITAZIONI SLE (N+ di compressione)								
<u>Fessurazione</u>								
Combinazione	n. combinazione	frame/nodo	N [kN]	M [kNm]	w _d [mm]	w _{lim} [mm]	MO - Mf [kNm]	
Caratteristica	CAR15	3	0,0	56,0	Msd<Mf	0,200	57,44	-
<u>Tensioni in esercizio</u>								
Combinazione	n. combinazione	nodo	N [kN]	M [kNm]	$\sigma_{c,min}$ [N/mm ²]	$\sigma_{s,max}$ [N/mm ²]	$\sigma_{s,min}$ [N/mm ²]	
Quasi permanente	QP2	2	0,0	16,1	-1,77	80,53	-0,03	Sezione parzializzata
Caratteristica	CAR15	2	0,0	66,2	-7,27	331,14	-0,14	Sezione parzializzata

15.1.2. Soletta inferiore – sezione di mezzeria

15.1.2.1. Verifiche allo stato limite ultimo per flessione

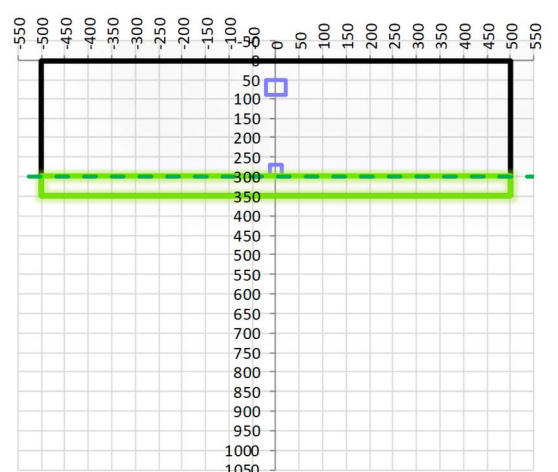
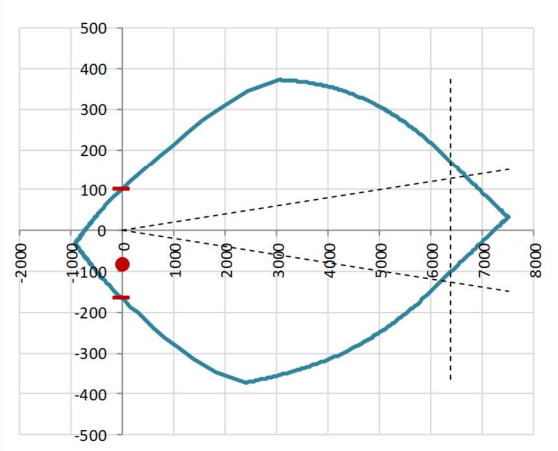
CRITERI DI VERIFICA																																																																																																									
<u>Coefficienti di sicurezza allo SLU</u>																																																																																																									
Calcestruzzo																																																																																																									
α_{cc}	0,85																																																																																																								
γ_c	1,50																																																																																																								
f_{cd}	22,13 N/mm ²																																																																																																								
$f_{ct,eff}$	2,58 N/mm ²	$=f_{ctm} / 1,2$																																																																																																							
Acciaio																																																																																																									
γ_s	1,15																																																																																																								
f_{yd}	391,30 N/mm ²																																																																																																								
E_{yd}	0,196 %																																																																																																								
STATO LIMITE ULTIMO - PRESSOFLESSIONE																																																																																																									
Combinazione	frame/nodo	NSd [kN]	MSd [kNm]	NRd+ [kN]	NRd- [kN]	MRd+ [kNm]	MRd- [kNm]	MSd/MRd																																																																																																	
SLU75	16	0,0	-82,5	7500,51	-915,84	101,43	-166,57	50%																																																																																																	
<u>Sezione:</u>																																																																																																									
				Fibre compresse $\sigma_{c,max}$ = 18,81 N/mm ² $\sigma_{s,min}$ = -391,30 N/mm ² $\epsilon_{c,max}$ = 0,35 % $\epsilon_{s,min}$ = -1,56 % d = 280,00 mm x = 51,24 mm x/d = 0,18		Inferiori																																																																																																			
<u>Dominio M-N</u>																																																																																																									
				<table border="1" style="width: 100%; border-collapse: collapse;"> <thead> <tr style="background-color: #e1eef6;"> <th style="background-color: #e1eef6;">Combinazione</th> <th style="background-color: #e1eef6;">fram/nodo</th> <th style="background-color: #e1eef6;">NSd [kN]</th> <th style="background-color: #e1eef6;">MSd [kNm]</th> </tr> </thead> <tbody> <tr> <td style="background-color: #e1eef6;">SLU75</td> <td style="background-color: #e1eef6;">16</td> <td style="background-color: #e1eef6;">0,0</td> <td style="background-color: #e1eef6;">-82,5</td> </tr> <tr><td style="background-color: #e1eef6;"> </td><td style="background-color: #e1eef6;"> </td><td style="background-color: #e1eef6;"> </td><td style="background-color: #e1eef6;"> </td></tr> <tr><td style="background-color: #e1eef6;"> </td><td style="background-color: #e1eef6;"> </td><td style="background-color: #e1eef6;"> </td><td style="background-color: #e1eef6;"> </td></tr> <tr><td style="background-color: #e1eef6;"> </td><td style="background-color: #e1eef6;"> </td><td style="background-color: #e1eef6;"> </td><td style="background-color: #e1eef6;"> </td></tr> <tr><td style="background-color: #e1eef6;"> </td><td style="background-color: #e1eef6;"> </td><td style="background-color: #e1eef6;"> </td><td style="background-color: #e1eef6;"> </td></tr> <tr><td style="background-color: #e1eef6;"> </td><td style="background-color: #e1eef6;"> </td><td style="background-color: #e1eef6;"> </td><td style="background-color: #e1eef6;"> </td></tr> <tr><td style="background-color: #e1eef6;"> </td><td style="background-color: #e1eef6;"> </td><td style="background-color: #e1eef6;"> </td><td style="background-color: #e1eef6;"> </td></tr> <tr><td style="background-color: #e1eef6;"> </td><td style="background-color: #e1eef6;"> </td><td style="background-color: #e1eef6;"> </td><td style="background-color: #e1eef6;"> </td></tr> <tr><td style="background-color: #e1eef6;"> </td><td style="background-color: #e1eef6;"> </td><td style="background-color: #e1eef6;"> </td><td style="background-color: #e1eef6;"> </td></tr> <tr><td style="background-color: #e1eef6;"> </td><td style="background-color: #e1eef6;"> </td><td style="background-color: #e1eef6;"> </td><td style="background-color: #e1eef6;"> </td></tr> <tr><td style="background-color: #e1eef6;"> </td><td style="background-color: #e1eef6;"> </td><td style="background-color: #e1eef6;"> </td><td style="background-color: #e1eef6;"> </td></tr> <tr><td style="background-color: #e1eef6;"> </td><td style="background-color: #e1eef6;"> </td><td style="background-color: #e1eef6;"> </td><td style="background-color: #e1eef6;"> </td></tr> <tr><td style="background-color: #e1eef6;"> </td><td style="background-color: #e1eef6;"> </td><td style="background-color: #e1eef6;"> </td><td style="background-color: #e1eef6;"> </td></tr> <tr><td style="background-color: #e1eef6;"> </td><td style="background-color: #e1eef6;"> </td><td style="background-color: #e1eef6;"> </td><td style="background-color: #e1eef6;"> </td></tr> <tr><td style="background-color: #e1eef6;"> </td><td style="background-color: #e1eef6;"> </td><td style="background-color: #e1eef6;"> </td><td style="background-color: #e1eef6;"> </td></tr> <tr><td style="background-color: #e1eef6;"> </td><td style="background-color: #e1eef6;"> </td><td style="background-color: #e1eef6;"> </td><td style="background-color: #e1eef6;"> </td></tr> <tr><td style="background-color: #e1eef6;"> </td><td style="background-color: #e1eef6;"> </td><td style="background-color: #e1eef6;"> </td><td style="background-color: #e1eef6;"> </td></tr> <tr><td style="background-color: #e1eef6;"> </td><td style="background-color: #e1eef6;"> </td><td style="background-color: #e1eef6;"> </td><td style="background-color: #e1eef6;"> </td></tr> <tr><td style="background-color: #e1eef6;"> </td><td style="background-color: #e1eef6;"> </td><td style="background-color: #e1eef6;"> </td><td style="background-color: #e1eef6;"> </td></tr> <tr><td style="background-color: #e1eef6;"> </td><td style="background-color: #e1eef6;"> </td><td style="background-color: #e1eef6;"> </td><td style="background-color: #e1eef6;"> </td></tr> <tr><td style="background-color: #e1eef6;"> </td><td style="background-color: #e1eef6;"> </td><td style="background-color: #e1eef6;"> </td><td style="background-color: #e1eef6;"> </td></tr> <tr><td style="background-color: #e1eef6;"> </td><td style="background-color: #e1eef6;"> </td><td style="background-color: #e1eef6;"> </td><td style="background-color: #e1eef6;"> </td></tr> <tr><td style="background-color: #e1eef6;"> </td><td style="background-color: #e1eef6;"> </td><td style="background-color: #e1eef6;"> </td><td style="background-color: #e1eef6;"> </td></tr> </tbody> </table>						Combinazione	fram/nodo	NSd [kN]	MSd [kNm]	SLU75	16	0,0	-82,5																																																																																								
Combinazione	fram/nodo	NSd [kN]	MSd [kNm]																																																																																																						
SLU75	16	0,0	-82,5																																																																																																						

15.1.2.2. Verifiche allo stato limite di esercizio

PARAMETRI VERIFICA FESSURAZIONE								
kt=	0,40	(0,6 = azioni di breve durata; 0,4 = azioni di lunga durata)						
k ₁ =	0,80	(0,8=barre ad aderenza migliorata; 1,6= barre lisce e trefoli)						
k ₃ =	3,40	(valore raccomandato)						
k ₄ =	0,425	(valore raccomandato)						
CRITERI DI VERIFICA								
<u>Fessurazione</u>								
Condiz. Ambientali:	2	1- Ordinarie; 2- Aggressive; 3- Molto aggressive						
	Aggressive							
Armature:	2	1-Sensibili; 2-Poco sensibili						
	Poco sensibile							
<u>Tensioni in esercizio</u>								
	Limite	Limite	$\sigma_{c,max}$	$\sigma_{s,max}$				
Combinazione	σ_c / f_{ck}	σ_s / f_{yk}	[N/mm ²]	[N/mm ²]				
Quasi Permanente	0,40	0,75	13,28	337,50				
Caratteristica	0,55	0,75	18,26	337,50				
SOLLECITAZIONI SLE (N+ di compressione)								
<u>Fessurazione</u>								
Combinazione	n. combinazione	frame/nodo	N [kN]	M [kNm]	w _d [mm]	w _{lim} [mm]	MO - Mf [kNm]	
Caratteristica	CAR45	16	0,0	-60,3	0,182	0,200	-57,44	-
<u>Tensioni in esercizio</u>								
Combinazione	n. combinazione	nodo	N [kN]	M [kNm]	$\sigma_{c,min}$ [N/mm ²]	$\sigma_{s,max}$ [N/mm ²]	$\sigma_{s,min}$ [N/mm ²]	
Quasi permanente	QP3	12	0,0	-18,5	-1,54	47,75	-6,14	Sezione parzializzata
Caratteristica	CAR45	16	0,0	-60,3	-5,01	155,30	-19,98	Sezione parzializzata

Doc. N.

Progetto
INOR

Lotto
12

Codifica Documento
E E2 CL R186 04 001

Rev.
B

Foglio
93 di 147

15.2. Piedritto

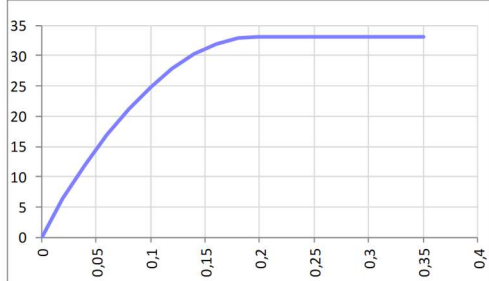
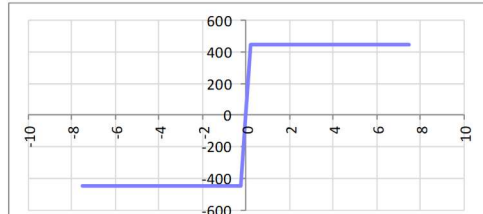
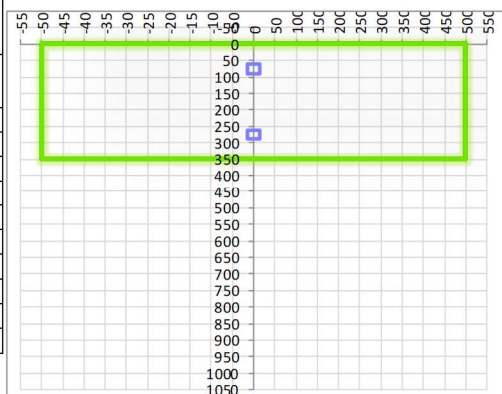
CARATTERISTICHE MATERIALI				
Calcestruzzo:				
Classe	C32/40			
R_{ck}	40,00 N/mm ²			
f_{ck}	33,20 N/mm ²			
f_{cm}	41,20 N/mm ²			
f_{ctm}	3,10 N/mm ²			
$f_{ctk,0.05}$	2,17 N/mm ²			
$f_{ctk,0.95}$	4,03 N/mm ²			
f_{ctm}	3,72 N/mm ²			
E_{cm}	33642,78 N/mm ²			
ϵ_{c2}	0,200 %			
ϵ_{c3}	0,175 %			
ϵ_{c4}	0,070 %			
ϵ_{cu}	0,350 %			
n	2,000			
tipo cemento	N			
				
Acciaio:				
Classe	B450C			
Tipologia comportamentale	EL-PL			
$k = (f_t/f_y)_k$	1			
f_{yk}	450 N/mm ²			
f_{tk}	540 N/mm ²			
E_s	200000 N/mm ²			
ϵ_{su}	7,500 %			
				
Coefficiente di omogenizzazione:				
n, breve termine	5,66 = E_s/E_c			
umidità relativa	75 %			
giorno app. carico	15 giorni			
periodo lungo termine	50 anni			
coefficiente di viscosità	2,04			
n, lungo termine =	11,57 = E_s/E_{cm}			
n, verifiche QP	15,0 = E_s/E_{cm}			
n, verifiche CAR	15,0 = E_s/E_{cm}			
	lungo termine			
	breve termine			
CARATTERISTICHE SEZIONE				
Sezione:				
B=	1000 mm			
H=	350 mm			
Armature:				
Pos.	n° barre	∅ mm	y _i mm	A _s mm ²
1	5	14	75	769,6902
2	5	14	275	769,6902
3				0
4				0
5				0
6				0
7				0
8				0
9				0
10				0
				
Armatura di ripartizione:				
Pos.	n° barre	∅ mm	y _i mm	A _s mm ²
superiore	5	10	63	392,69908
inferiore	5	10	287	392,69908

15.2.1.2. Verifiche allo stato limite ultimo per taglio

CALCESTRUZZO		
Calcestruzzo		C32/40
Resistenza cubica caratteristica	R_{ck}	40,00 Mpa
Resistenza cilindrica caratteristica	f_{ck}	33,2 Mpa

ACCIAIO	
Tipologia	B450C
Resistenza caratteristica allo snervamento	450 Mpa

COEFFICIENTI MATERIALE		
Coefficiente di sicurezza per il calcestruzzo	γ_c	1,50
Coefficiente riduttivo per resistenze di lunga durata	α_{cc}	0,85
Coefficiente di sicurezza per l'acciaio	γ_s	1,15

GEOMETRIA SEZIONE C.A.					
Base	b		1000 mm		
Altezza	h		350 mm		
Barre tese		numero barre	diametro barre [mm]	copriferro in asse barra [mm]	Area barre [mm ²]
strato1		5	14	75	770
strato2		0	0	0	0
strato3		0	0	0	0
strato4		0	0	0	0
strato5		0	0	0	0
Area barre tese	A_s				770 mm ²
Posizione della barra equivalente	c^*				75 mm

SOLLECITAZIONI		
Load Case		SLU26
Frame		29
Azione assiale (+ di compressione)	N_{Ed}	137,228 kN
Taglio	V_{Ed}	112,47 kN

VERIFICA RESISTENZA SEZIONE SENZA ARMATURA A TAGLIO		
Altezza utile della sezione	d	275 mm
Coefficiente	k	1,85
Rapporto di armatura longitudinale	ρ_l	0,28%
Tensione assiale media	σ_{cp}	0,39 N/mm ²
	$0.2 \times f_{cd}$	3,76 N/mm ²
	v_{min}	0,51 N/mm ²
Resistenza al taglio minima	$V_{rd,min}$	156,04 kN
Resistenza al taglio senza armatura	V_{rd}	156,04 kN
Verifica		0,72 <i>Verifica soddisfatta</i>

15.2.1.3. Verifiche allo stato limite di esercizio

PARAMETRI VERIFICA FESSURAZIONE								
kt=	0,40	(0,6 = azioni di breve durata; 0,4 = azioni di lunga durata)						
k ₁ =	0,80	(0,8=barre ad aderenza migliorata; 1,6= barre lisce e trefoli)						
k ₃ =	3,40	(valore raccomandato)						
k ₄ =	0,425	(valore raccomandato)						
CRITERI DI VERIFICA								
<u>Fessurazione</u>								
Condiz. Ambientali:	2	1- Ordinarie; 2- Aggressive; 3- Molto aggressive						
	Aggressive							
Armature:	2	1-Sensibili; 2-Poco sensibili						
	Poco sensibile							
<u>Tensioni in esercizio</u>								
	Limite	Limite	$\sigma_{c,max}$	$\sigma_{s,max}$				
Combinazione	σ_c / f_{ck}	σ_s / f_{yk}	[N/mm ²]	[N/mm ²]				
Quasi Permanente	0,40	0,75	13,28	337,50				
Caratteristica	0,55	0,75	18,26	337,50				
SOLLECITAZIONI SLE (N+ di compressione -- M+ tende le fibre inferiori)								
<u>Fessurazione</u>								
Combinazione	n. combinazione	frame/nodo	N [kN]	M [kNm]	w _d [mm]	w _{lim} [mm]	MO - Mf [kNm]	
Caratteristica	CAR15	29	112,5	60,6	Msd<Mf	0,200	62,69	-
<u>Tensioni in esercizio</u>								
Combinazione	n. combinazione	nodo	N [kN]	M [kNm]	$\sigma_{c,min}$ [N/mm ²]	$\sigma_{s,max}$ [N/mm ²]	$\sigma_{s,min}$ [N/mm ²]	
Quasi permanente	QP2	27	57,3	17,9	-1,93	53,40	-6,51	Sezione parzializzata
Caratteristica	CAR15	27	113,3	68,2	-7,69	271,90	-9,75	Sezione parzializzata

15.2.2. Piedritto – sezione di mezzeria

15.2.2.1. Verifiche allo stato limite ultimo per flessione

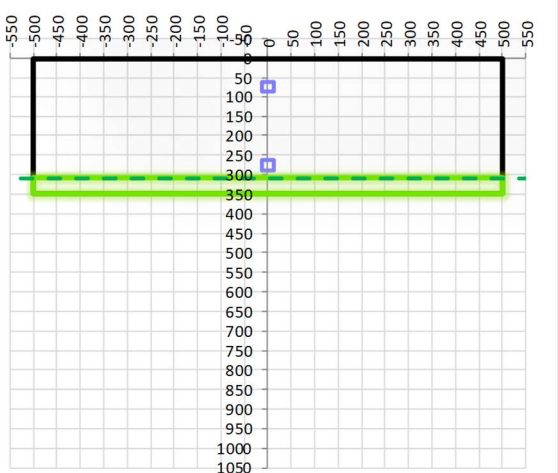
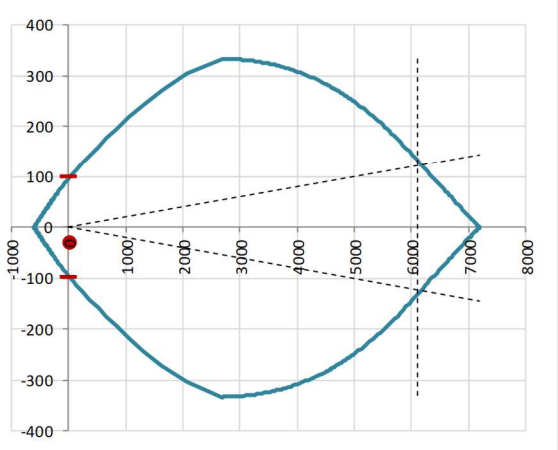
CRITERI DI VERIFICA																																																					
Coefficienti di sicurezza allo SLU																																																					
Calcestruzzo																																																					
α_{cc}		0,85																																																			
γ_c		1,50																																																			
f_{cd}		22,13 N/mm ²																																																			
$f_{ct,eff}$		2,58 N/mm ²	$=f_{ctm} / 1,2$																																																		
Acciaio																																																					
γ_s		1,15																																																			
f_{yd}		391,30 N/mm ²																																																			
E_{yd}		0,196 %																																																			
STATO LIMITE ULTIMO - PRESSOFLESSIONE																																																					
Combinazione	frame/nodo	NSd [kN]	MSd [kNm]	NRd+ [kN]	NRd- [kN]	MRd+ [kNm]	MRd- [kNm]	MSd/MRd																																													
SLV14	35	19,2	-31,9	7187,03	-602,37	98,22	-98,22	32%																																													
Sezione:																																																					
				Fibre compresse $\sigma_{c,max}$ = 18,81 N/mm ² $\sigma_{s,min}$ = -391,30 N/mm ² $\epsilon_{c,max}$ = 0,35 % $\epsilon_{s,min}$ = -2,01 % d = 275,00 mm x = 40,81 mm x/d = 0,15		Inferiori																																															
Dominio M-N																																																					
				<table border="1" style="width: 100%; border-collapse: collapse;"> <thead> <tr style="background-color: #d9ead3;"> <th>Combinazione</th> <th>fram/nodo</th> <th>NSd [kN]</th> <th>MSd [kNm]</th> </tr> </thead> <tbody> <tr> <td style="background-color: #d9ead3;">SLV14</td> <td style="background-color: #d9ead3;">35</td> <td style="background-color: #d9ead3;">19,2</td> <td style="background-color: #d9ead3;">-31,9</td> </tr> <tr><td style="background-color: #d9ead3;"> </td><td style="background-color: #d9ead3;"> </td><td style="background-color: #d9ead3;"> </td><td style="background-color: #d9ead3;"> </td></tr> <tr><td style="background-color: #d9ead3;"> </td><td style="background-color: #d9ead3;"> </td><td style="background-color: #d9ead3;"> </td><td style="background-color: #d9ead3;"> </td></tr> <tr><td style="background-color: #d9ead3;"> </td><td style="background-color: #d9ead3;"> </td><td style="background-color: #d9ead3;"> </td><td style="background-color: #d9ead3;"> </td></tr> <tr><td style="background-color: #d9ead3;"> </td><td style="background-color: #d9ead3;"> </td><td style="background-color: #d9ead3;"> </td><td style="background-color: #d9ead3;"> </td></tr> <tr><td style="background-color: #d9ead3;"> </td><td style="background-color: #d9ead3;"> </td><td style="background-color: #d9ead3;"> </td><td style="background-color: #d9ead3;"> </td></tr> <tr><td style="background-color: #d9ead3;"> </td><td style="background-color: #d9ead3;"> </td><td style="background-color: #d9ead3;"> </td><td style="background-color: #d9ead3;"> </td></tr> <tr><td style="background-color: #d9ead3;"> </td><td style="background-color: #d9ead3;"> </td><td style="background-color: #d9ead3;"> </td><td style="background-color: #d9ead3;"> </td></tr> <tr><td style="background-color: #d9ead3;"> </td><td style="background-color: #d9ead3;"> </td><td style="background-color: #d9ead3;"> </td><td style="background-color: #d9ead3;"> </td></tr> <tr><td style="background-color: #d9ead3;"> </td><td style="background-color: #d9ead3;"> </td><td style="background-color: #d9ead3;"> </td><td style="background-color: #d9ead3;"> </td></tr> </tbody> </table>						Combinazione	fram/nodo	NSd [kN]	MSd [kNm]	SLV14	35	19,2	-31,9																																				
Combinazione	fram/nodo	NSd [kN]	MSd [kNm]																																																		
SLV14	35	19,2	-31,9																																																		

15.2.2.2. Verifiche allo stato limite di esercizio

PARAMETRI VERIFICA FESSURAZIONE								
kt=	0,40	(0,6 = azioni di breve durata; 0,4 = azioni di lunga durata)						
k ₁ =	0,80	(0,8=barre ad aderenza migliorata; 1,6= barre lisce e trefoli)						
k ₃ =	3,40	(valore raccomandato)						
k ₄ =	0,425	(valore raccomandato)						
CRITERI DI VERIFICA								
<u>Fessurazione</u>								
Condiz. Ambientali:	2	1- Ordinarie; 2- Aggressive; 3- Molto aggressive						
	Aggressive							
Armature:	2	1-Sensibili; 2-Poco sensibili						
	Poco sensibile							
<u>Tensioni in esercizio</u>								
	Limite	Limite	$\sigma_{c,max}$	$\sigma_{s,max}$				
Combinazione	σ_c / f_{ck}	σ_s / f_{yk}	[N/mm ²]	[N/mm ²]				
Quasi Permanente	0,40	0,75	13,28	337,50				
Caratteristica	0,55	0,75	18,26	337,50				
SOLLECITAZIONI SLE (N+ di compressione -- M+ tende le fibre inferiori)								
<u>Fessurazione</u>								
Combinazione	n. combinazione	frame/nodo	N [kN]	M [kNm]	w _d [mm]	w _{lim} [mm]	MO - Mf [kNm]	
Caratteristica	CAR32	35	51,5	-14,2	Msd<Mf	0,200	-59,14	-
<u>Tensioni in esercizio</u>								
Combinazione	n. combinazione	nodo	N [kN]	M [kNm]	$\sigma_{c,min}$ [N/mm ²]	$\sigma_{s,max}$ [N/mm ²]	$\sigma_{s,min}$ [N/mm ²]	
Quasi permanente	QP2	33	45,6	-3,1	-0,27	-0,58	-3,06	Sezione parzializzata
Caratteristica	CAR32	35	51,5	-14,2	-1,51	38,52	-5,93	Sezione parzializzata

15.2.3. Piedritto – sezione di incastro superiore

15.2.3.1. Verifiche allo stato limite ultimo per flessione

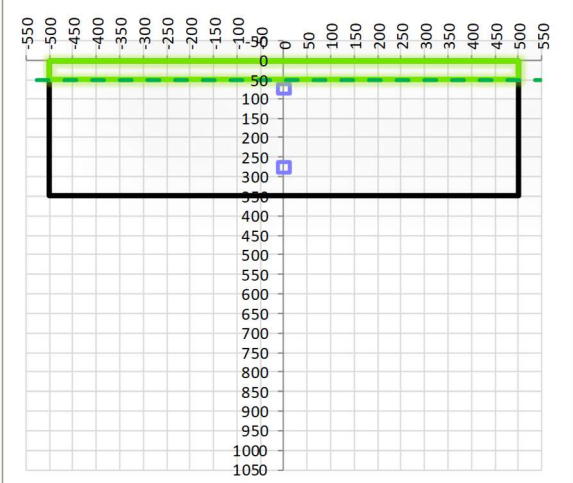
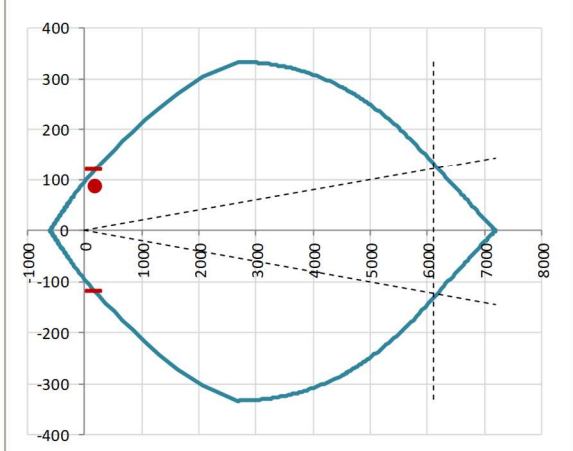
CRITERI DI VERIFICA																																																													
Coefficienti di sicurezza allo SLU																																																													
Calcestruzzo																																																													
α_{cc}	0,85																																																												
γ_c	1,50																																																												
f_{cd}	22,13 N/mm ²																																																												
$f_{ct,eff}$	2,58 N/mm ²	$= f_{ctm} / 1,2$																																																											
Acciaio																																																													
γ_s	1,15																																																												
f_{yd}	391,30 N/mm ²																																																												
E_{yd}	0,196 %																																																												
STATO LIMITE ULTIMO - PRESSOFLESSIONE																																																													
Combinazione	frame/nodo	NSd [kN]	MSd [kNm]	NRd+ [kN]	NRd- [kN]	MRd+ [kNm]	MRd- [kNm]	MSd/MRd																																																					
SLU77	38	186,1	85,0	7187,03	-602,37	120,05	-120,05	71%																																																					
Sezione:																																																													
				Fibre compresse Superiori $\sigma_{c,max}$ = 18,81 N/mm ² $\sigma_{s,min}$ = -391,30 N/mm ² $\epsilon_{c,max}$ = 0,35 % $\epsilon_{s,min}$ = -1,58 % d = 275,00 mm x = 49,85 mm x/d = 0,18																																																									
Dominio M-N																																																													
				<table border="1" style="width: 100%; border-collapse: collapse;"> <thead> <tr style="background-color: #d9ead3;"> <th>Combinazione</th> <th>fram/nodo</th> <th>NSd [kN]</th> <th>MSd [kNm]</th> </tr> </thead> <tbody> <tr style="background-color: #d9ead3;"> <td>SLU77</td> <td>38</td> <td>186,1</td> <td>85,0</td> </tr> <tr><td> </td><td> </td><td> </td><td> </td></tr> <tr><td> </td><td> </td><td> </td><td> </td></tr> <tr><td> </td><td> </td><td> </td><td> </td></tr> <tr><td> </td><td> </td><td> </td><td> </td></tr> <tr><td> </td><td> </td><td> </td><td> </td></tr> <tr><td> </td><td> </td><td> </td><td> </td></tr> <tr><td> </td><td> </td><td> </td><td> </td></tr> <tr><td> </td><td> </td><td> </td><td> </td></tr> <tr><td> </td><td> </td><td> </td><td> </td></tr> <tr><td> </td><td> </td><td> </td><td> </td></tr> <tr><td> </td><td> </td><td> </td><td> </td></tr> </tbody> </table>						Combinazione	fram/nodo	NSd [kN]	MSd [kNm]	SLU77	38	186,1	85,0																																												
Combinazione	fram/nodo	NSd [kN]	MSd [kNm]																																																										
SLU77	38	186,1	85,0																																																										

15.2.3.2. Verifiche allo stato limite di esercizio

PARAMETRI VERIFICA FESSURAZIONE								
kt=	0,40	(0,6 = azioni di breve durata; 0,4 = azioni di lunga durata)						
k ₁ =	0,80	(0,8=barre ad aderenza migliorata; 1,6= barre lisce e trefoli)						
k ₃ =	3,40	(valore raccomandato)						
k ₄ =	0,425	(valore raccomandato)						
CRITERI DI VERIFICA								
<u>Fessurazione</u>								
Condiz. Ambientali:	2	1- Ordinarie; 2- Aggressive; 3- Molto aggressive						
	Aggressive							
Armature:	2	1-Sensibili; 2-Poco sensibili						
	Poco sensibile							
<u>Tensioni in esercizio</u>								
	Limite	Limite	$\sigma_{c,max}$	$\sigma_{s,max}$				
Combinazione	σ_c / f_{ck}	σ_s / f_{yk}	[N/mm ²]	[N/mm ²]				
Quasi Permanente	0,40	0,75	13,28	337,50				
Caratteristica	0,55	0,75	18,26	337,50				
SOLLECITAZIONI SLE (N+ di compressione -- M+ tende le fibre inferiori)								
<u>Fessurazione</u>								
Combinazione	n. combinazione	frame/nodo	N [kN]	M [kNm]	w _d [mm]	w _{lim} [mm]	MO - Mf [kNm]	
Caratteristica	CAR45	36	146,6	58,8	Msd<Mf	0,200	64,67	-
<u>Tensioni in esercizio</u>								
Combinazione	n. combinazione	nodo	N [kN]	M [kNm]	$\sigma_{c,min}$ [N/mm ²]	$\sigma_{s,max}$ [N/mm ²]	$\sigma_{s,min}$ [N/mm ²]	
Quasi permanente	QP3	38	38,3	15,2	-1,67	51,77	-4,11	Sezione parzializzata
Caratteristica	CAR45	38	145,9	63,0	-6,98	223,63	-15,19	Sezione parzializzata

Doc. N.

Progetto
INOR

Lotto
12

Codifica Documento
E E2 CL R186 04 001

Rev.
B

Foglio
101 di 147

15.3. Soletta superiore

CARATTERISTICHE MATERIALI				
Calcestruzzo:				
Classe	C32/40			
R_{ck}	40,00 N/mm ²			
f_{ck}	33,20 N/mm ²			
f_{cm}	41,20 N/mm ²			
f_{ctm}	3,10 N/mm ²			
$f_{ctk,0.05}$	2,17 N/mm ²			
$f_{ctk,0.95}$	4,03 N/mm ²			
f_{ctm}	3,72 N/mm ²			
E_{cm}	33642,78 N/mm ²			
ϵ_{c2}	0,200 %			
ϵ_{c3}	0,175 %			
ϵ_{c4}	0,070 %			
ϵ_{cu}	0,350 %			
n	2,000			
tipo cemento	N			
				
Acciaio:				
Classe	B450C			
Tipologia comportamentale	EL-PL			
$k = (f_t/f_y)_k$	1			
f_{yk}	450 N/mm ²			
f_{tk}	540 N/mm ²			
E_s	200000 N/mm ²			
ϵ_{su}	7,500 %			
				
Coefficiente di omogenizzazione:				
n ,breve termine	5,66 = E_s/E_c			
umidità relativa	75 %			
giorno app. carico	15 giorni			
periodo lungo termine	50 anni			
coefficiente di viscosità	2,04			
n ,lungo termine=	11,57 = E_s/E_{cm}			
n ,verifiche QP	15,0 = E_s/E_{cm}			
n ,verifiche CAR	15,0 = E_s/E_{cm}			
	lungo termine			
	breve termine			
CARATTERISTICHE SEZIONE				
Sezione:				
B=	1000 mm			
H=	350 mm			
Armature:				
Pos.	n° barre	∅ mm	y_i mm	A_s mm²
1	5	14	67	769,6902
2	5	14	283	769,6902
3				0
4				0
5				0
6				0
7				0
8				0
9				0
10				0
Armatura di ripartizione:				
Pos.	n° barre	∅ mm	y_i mm	A_s mm²
superiore	5	10	55	392,69908
inferiore	5	10	295	392,69908
				

15.3.1. Soletta superiore – sezione di incastro

15.3.1.1. Verifiche allo stato limite ultimo per flessione

CRITERI DI VERIFICA																																																					
<u>Coefficienti di sicurezza allo SLU</u>																																																					
Calcestruzzo																																																					
α_{cc}		0,85																																																			
γ_c		1,50																																																			
f_{cd}		22,13 N/mm ²																																																			
$f_{ct,eff}$		2,58 N/mm ²	= $f_{ctm} / 1,2$																																																		
Acciaio																																																					
γ_s		1,15																																																			
f_{yd}		391,30 N/mm ²																																																			
E_{yd}		0,196 %																																																			
STATO LIMITE ULTIMO - PRESSOFLESSIONE																																																					
Combinazione	frame/nodo	NSd [kN]	MSd [kNm]	NRd+ [kN]	NRd- [kN]	MRd+ [kNm]	MRd- [kNm]	MSd/MRd																																													
SLU77	46	0,0	-74,7	7187,03	-602,37	95,50	-95,50	78%																																													
<u>Sezione:</u>																																																					
				Fibre compresse $\sigma_{c,max}$ = 18,81 N/mm ² $\sigma_{s,min}$ = -391,30 N/mm ² $\epsilon_{c,max}$ = 0,35 % $\epsilon_{s,min}$ = -2,15 % d = 283,00 mm x = 39,55 mm x/d = 0,14		Inferiori																																															
<u>Dominio M-N</u>																																																					
				<table border="1"> <thead> <tr> <th>Combinazione</th> <th>fram/nodo</th> <th>NSd [kN]</th> <th>MSd [kNm]</th> </tr> </thead> <tbody> <tr> <td>SLU77</td> <td>46</td> <td>0,0</td> <td>-74,7</td> </tr> <tr><td> </td><td> </td><td> </td><td> </td></tr> <tr><td> </td><td> </td><td> </td><td> </td></tr> <tr><td> </td><td> </td><td> </td><td> </td></tr> <tr><td> </td><td> </td><td> </td><td> </td></tr> <tr><td> </td><td> </td><td> </td><td> </td></tr> <tr><td> </td><td> </td><td> </td><td> </td></tr> <tr><td> </td><td> </td><td> </td><td> </td></tr> <tr><td> </td><td> </td><td> </td><td> </td></tr> <tr><td> </td><td> </td><td> </td><td> </td></tr> </tbody> </table>						Combinazione	fram/nodo	NSd [kN]	MSd [kNm]	SLU77	46	0,0	-74,7																																				
Combinazione	fram/nodo	NSd [kN]	MSd [kNm]																																																		
SLU77	46	0,0	-74,7																																																		

15.3.1.2. Verifiche allo stato limite ultimo per taglio

CALCESTRUZZO		
Calcestruzzo		C32/40
Resistenza cubica caratteristica	R_{ck}	40,00 Mpa
Resistenza cilindrica caratteristica	f_{ck}	33,2 Mpa

ACCIAIO	
Tipologia	B450C
Resistenza caratteristica allo snervamento	450 Mpa

COEFFICIENTI MATERIALE		
Coefficiente di sicurezza per il calcestruzzo	γ_c	1,50
Coefficiente riduttivo per resistenze di lunga durata	α_{cc}	0,85
Coefficiente di sicurezza per l'acciaio	γ_s	1,15

GEOMETRIA SEZIONE C.A.					
Base	b			1000 mm	
Altezza	h			350 mm	
Barre tese		numero barre	diametro barre [mm]	copriferro in asse barra [mm]	Area barre [mm ²]
strato1		5	14	67	770
strato2		0	0	0	0
strato3		0	0	0	0
strato4		0	0	0	0
strato5		0	0	0	0
Area barre tese	A_s				770 mm ²
Posizione della barra equivalente	c^*				67 mm

SOLLECITAZIONI		
Load Case		SLU7
Frame		45
Azione assiale (+ di compressione)	N_{Ed}	0 kN
Taglio	V_{Ed}	174,263 kN

VERIFICA RESISTENZA SEZIONE SENZA ARMATURA A TAGLIO		
Altezza utile della sezione	d	283 mm
Coefficiente	k	1,84
Rapporto di armatura longitudinale	ρ_l	0,27%
Tensione assiale media	σ_{cp}	0,00 N/mm ²
	$0.2 \times f_{cd}$	3,76 N/mm ²
	v_{min}	0,50 N/mm ²
Resistenza al taglio minima	$V_{rd,min}$	142,52 kN
Resistenza al taglio senza armatura	V_{rd}	142,52 kN
Verifica		1,22 <i>E' necessario prevedere armatura a taglio</i>

ARMATURA A TAGLIO		
Diametro staffe	ϕ	10 mm
Numero braccia	n	5
Passo staffe	s	200 mm
Inclinazione staffe (rispetto all'orizzontale)	α	90 °
Inclinazione del puntone in calcestruzzo	θ	45 °
Valore minimo di inclinazione del puntone in calcestruzzo	θ_{min}	21,80 °

VERIFICA RESISTENZA SEZIONE CON ARMATURA A TAGLIO		
Coefficiente di riduzione per fessurazione	v_t	0,5
Resistenza cilindrica di progetto	f_{cd}	18,81333333 N/mm ²
Area armatura a taglio	A_{st}	392,70 mm ²
	σ_{cp}/f_{cd}	0
Coefficiente di interazione	α_{cw}	1
Resistenza a taglio per rottura delle armature	V_{rds}	195,69 kN
Resistenza a taglio per rottura del puntone in calcestruzzo	V_{rcd}	1197,94 kN
Resistenza al taglio	V_{rd}	195,69 kN
Verifica		0,89 <i>Verifica soddisfatta</i>

15.3.1.3. Verifiche allo stato limite di esercizio

PARAMETRI VERIFICA FESSURAZIONE								
kt=	0,40	(0,6 = azioni di breve durata; 0,4 = azioni di lunga durata)						
k ₁ =	0,80	(0,8=barre ad aderenza migliorata; 1,6= barre lisce e trefoli)						
k ₃ =	3,40	(valore raccomandato)						
k ₄ =	0,425	(valore raccomandato)						
CRITERI DI VERIFICA								
<u>Fessurazione</u>								
Condiz. Ambientali:	2	1- Ordinarie; 2- Aggressive; 3- Molto aggressive						
	Aggressive							
Armature:	2	1-Sensibili; 2-Poco sensibili						
	Poco sensibile							
<u>Tensioni in esercizio</u>								
	Limite	Limite	$\sigma_{c,max}$	$\sigma_{s,max}$				
Combinazione	σ_c / f_{ck}	σ_s / f_{yk}	[N/mm ²]	[N/mm ²]				
Quasi Permanente	0,40	0,75	13,28	337,50				
Caratteristica	0,55	0,75	18,26	337,50				
SOLLECITAZIONI SLE (N+ di compressione)								
<u>Fessurazione</u>								
Combinazione	n. combinazione	frame/nodo	N [kN]	M [kNm]	w _d [mm]	w _{lim} [mm]	MO - Mf [kNm]	
Caratteristica	CAR45	45	0,0	-43,5	Msd<Mf	0,200	-56,70	-
<u>Tensioni in esercizio</u>								
Combinazione	n. combinazione	nodo	N [kN]	M [kNm]	$\sigma_{c,min}$ [N/mm ²]	$\sigma_{s,max}$ [N/mm ²]	$\sigma_{s,min}$ [N/mm ²]	
Quasi permanente	QP3	46	0,0	-13,8	-1,51	69,34	-0,89	Sezione parzializzata
Caratteristica	CAR45	46	0,0	-55,0	-6,01	275,89	-3,53	Sezione parzializzata

15.3.2. Soletta superiore – sezione di mezzeria

15.3.2.1. Verifiche allo stato limite ultimo per flessione

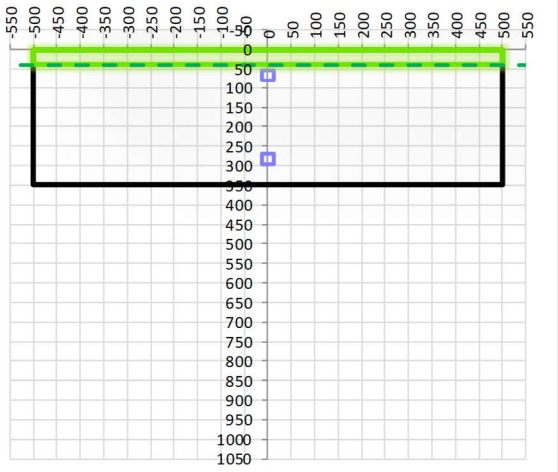
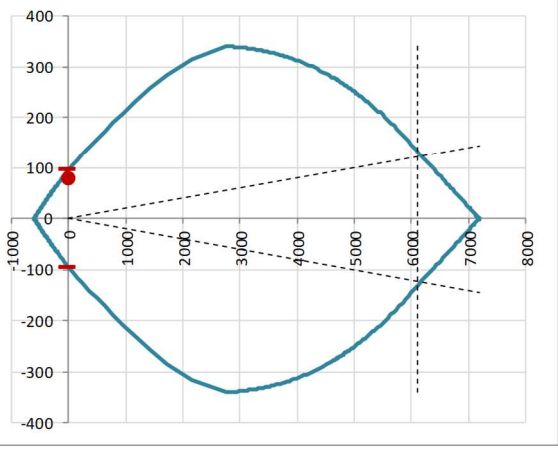
CRITERI DI VERIFICA																																																													
<i>Coefficienti di sicurezza allo SLU</i>																																																													
Calcestruzzo																																																													
α_{cc}		0,85																																																											
γ_c		1,50																																																											
f_{cd}		22,13 N/mm ²																																																											
$f_{ct,eff}$		2,58 N/mm ²	= $f_{ctm} / 1,2$																																																										
Acciaio																																																													
γ_s		1,15																																																											
f_{yd}		391,30 N/mm ²																																																											
E_{yd}		0,196 %																																																											
STATO LIMITE ULTIMO - PRESSOFLESSIONE																																																													
Combinazione	frame/nodo	NSd [kN]	MSd [kNm]	NRd+ [kN]	NRd- [kN]	MRd+ [kNm]	MRd- [kNm]	MSd/MRd																																																					
SLU53	44	0,0	78,1	7187,03	-602,37	95,50	-95,50	82%																																																					
<i>Sezione:</i>																																																													
				Fibre compresse Superiori																																																									
				$\sigma_{c,max}$	18,81	N/mm ²																																																							
				$\sigma_{s,min}$	-391,30	N/mm ²																																																							
				$\epsilon_{c,max}$	0,35	%																																																							
				$\epsilon_{s,min}$	-2,15	%																																																							
				d	283,00	mm																																																							
				x	39,55	mm																																																							
				x/d	0,14																																																								
<i>Dominio M-N</i>																																																													
				<table border="1"> <thead> <tr> <th>Combinazione</th> <th>fram/nodo</th> <th>NSd [kN]</th> <th>MSd [kNm]</th> </tr> </thead> <tbody> <tr> <td>SLU53</td> <td>44</td> <td>0,0</td> <td>78,1</td> </tr> <tr><td></td><td></td><td></td><td></td></tr> <tr><td></td><td></td><td></td><td></td></tr> <tr><td></td><td></td><td></td><td></td></tr> <tr><td></td><td></td><td></td><td></td></tr> <tr><td></td><td></td><td></td><td></td></tr> <tr><td></td><td></td><td></td><td></td></tr> <tr><td></td><td></td><td></td><td></td></tr> <tr><td></td><td></td><td></td><td></td></tr> <tr><td></td><td></td><td></td><td></td></tr> <tr><td></td><td></td><td></td><td></td></tr> <tr><td></td><td></td><td></td><td></td></tr> </tbody> </table>						Combinazione	fram/nodo	NSd [kN]	MSd [kNm]	SLU53	44	0,0	78,1																																												
Combinazione	fram/nodo	NSd [kN]	MSd [kNm]																																																										
SLU53	44	0,0	78,1																																																										

15.3.2.2. Verifiche allo stato limite di esercizio

PARAMETRI VERIFICA FESSURAZIONE									
kt=	0,40	(0,6 = azioni di breve durata; 0,4 = azioni di lunga durata)							
k ₁ =	0,80	(0,8=barre ad aderenza migliorata; 1,6= barre lisce e trefoli)							
k ₃ =	3,40	(valore raccomandato)							
k ₄ =	0,425	(valore raccomandato)							
CRITERI DI VERIFICA									
<u>Fessurazione</u>									
Condiz. Ambientali:	2	1- Ordinarie; 2- Aggressive; 3- Molto aggressive							
	Aggressive								
Armature:	2	1-Sensibili; 2-Poco sensibili							
	Poco sensibile								
<u>Tensioni in esercizio</u>									
	Limite	Limite	$\sigma_{c,max}$	$\sigma_{s,max}$					
Combinazione	σ_c / f_{ck}	σ_s / f_{yk}	[N/mm ²]	[N/mm ²]					
Quasi Permanente	0,40	0,75	13,28	337,50					
Caratteristica	0,55	0,75	18,26	337,50					
SOLLECITAZIONI SLE (N+ di compressione)									
<u>Fessurazione</u>									
Combinazione	n. combinazione	frame/nodo	N [kN]	M [kNm]	w _d [mm]	w _{lim} [mm]	M0 - Mf [kNm]		
Caratteristica	CAR15	44	0,0	52,5	Msd<Mf	0,200	56,70	-	
<u>Tensioni in esercizio</u>									
Combinazione	n. combinazione	nodo	N [kN]	M [kNm]	$\sigma_{c,min}$ [N/mm ²]	$\sigma_{s,max}$ [N/mm ²]	$\sigma_{s,min}$ [N/mm ²]		
Quasi permanente	QP2	44	0,0	18,8	-2,06	94,37	-1,21	Sezione parzializzata	
Caratteristica	CAR15	44	0,0	52,5	-5,74	263,39	-3,37	Sezione parzializzata	

15.4. Verifica effetti longitudinali da ritiro

Vengono discussi brevemente gli effetti dovuti al ritiro nel calcestruzzo che provocano stati interni di coazione con l'armatura. Scopo della trattazione è quello di verificare l'armatura minima longitudinale nella soletta superiore dello scatolare.

15.4.1. Coazioni interne dovute ai fenomeni di ritiro

Per il calcolo delle coazioni interne dovute ai fenomeni di ritiro si consideri una sezione di area unitaria A_c con un'unica barra di armatura di area A_s come rappresentato nell'immagine sottostante:

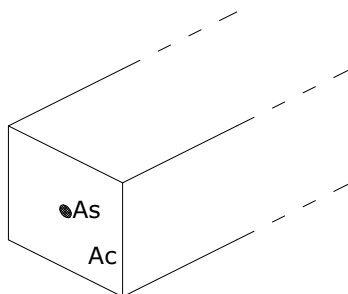

Si assumono le seguenti ipotesi:

- perfetta aderenza tra calcestruzzo ed acciaio;
- deformata piana della sezione in calcestruzzo;
- comportamento del calcestruzzo e dell'acciaio elastico e lineare.

Le equazioni di equilibrio, congruenza e legame dell'insieme calcestruzzo + acciaio che governano il fenomeno sono:

- $N_c + N_s = 0$ (equazione di equilibrio)
- $\varepsilon_r = \varepsilon_s - \varepsilon_c$ (equazione di congruenza)
- $N_c = A_c \sigma_c = A_c E_c \varepsilon_c$ (equazione legame costitutivo del calcestruzzo)
- $N_s = A_s \sigma_s = A_s E_s \varepsilon_s$ (equazione legame costitutivo dell'acciaio)

Sostituendo le equazioni di legame in quella di equilibrio ed esprimendo la deformazione del calcestruzzo in funzione di quella dell'acciaio si ha:

$$N_s = -N_c = A_s E_s A_c E_c \varepsilon_r / (A_s E_s + A_c E_c)$$

Il comportamento viscoso del calcestruzzo viene considerato attraverso l'abbattimento del modulo elastico, pertanto è necessario sostituire il valore di E_c con E_c^* . La tensione sull'acciaio e sul calcestruzzo risultano quindi pari a:

$$\sigma_s = A_c E_c^* E_s \varepsilon_r / (A_s E_s + A_c E_c^*)$$

$$\sigma_c = -A_s E_c^* E_s \varepsilon_r / (A_s E_s + A_c E_c^*)$$

15.4.2. Calcolo delle sollecitazioni longitudinali dovute ai fenomeni di ritiro

L'analisi delle sollecitazioni viene svolta per una striscia di larghezza unitaria, assumendo la dimensione convenzionale h_0 pari a $2 \times A/u = 2 \times H = 70$ cm, ed un calcestruzzo C32/40 classe N.

Caratteristiche della sezione:

$$B = 100 \text{ cm}$$

$$H = 35 \text{ cm}$$

$$A_{s, \text{long}} = 1 + 1 \cdot 10 / 20 = 785 \text{ mm}^2$$

$$E_s = 210\,000 \text{ N/mm}^2$$

$$E_c = 33\,643 \text{ N/mm}^2$$

Deformazione da ritiro:

$$\text{U.R.} = 75\%$$

$$\epsilon_{ca}(t=\infty) = 2.5 \times (f_{ck} - 10) \times 10^{-6} = 2.5 \times (0.83 \times 40 - 10) \times 10^{-6} = 0.058 \text{ ‰}$$

$$\epsilon_{cd}(t = \infty) = k_h \times \epsilon_{cd,0} = 0.7 \times 0.32 \text{ ‰} = 0.22 \text{ ‰ (per calcestruzzo C32/40 classe N, U.R.=75\%)}$$

$$\epsilon_r = \epsilon_{ca} + \epsilon_{cd} = 0.278 \text{ ‰}$$

A favore di sicurezza, si assume comunque una deformazione $\epsilon_r = 0.400 \text{ ‰}$

Effetto viscosità:

Il modulo viscoso a tempo infinito, in considerazione del valore di h_0 , della resistenza del calcestruzzo e della U.R., può cautelativamente essere assunto pari a $\phi(t=\infty) = 2.5$. Il modulo elastico ridotto del calcestruzzo risulta quindi pari a:

$$E_c^* = E_c / (1 + \phi) = 9612 \text{ N/mm}^2.$$

Tensioni nei materiali:

$$\sigma_s = (1000 \times 350) \times 9612 \times 210000 \times 0.00040 / (785 \times 210000 + 1000 \times 350 \times 9612) = 80.08 \text{ N/mm}^2$$

$$\sigma_c = -785 \times 9612 \times 210000 \times 0.00040 / (785 \times 210000 + 1000 \times 350 \times 9612) = -0.18 \text{ N/mm}^2.$$

La sollecitazione sul calcestruzzo risulta molto inferiore rispetto alla resistenza a trazione e quindi non porta a fessurazione il calcestruzzo; la sollecitazione sull'acciaio risulta modesta ed accettabile per le normali condizioni di esercizio della struttura.

16. ANALISI STRUTTURALE IN DIREZIONE LONGITUDINALE – SCATOLARE – $H_{RIC}=1.50M$

L'analisi longitudinale dei tombini viene svolta schematizzandoli nella loro intera lunghezza come travi su suolo elastico alla Winkler. La costante di sottofondo è costante lungo l'asse del manufatto in relazione a quanto già esposto per l'analisi trasversale.

L'analisi longitudinale è sviluppata solamente per il tombino IN10340 che risulta essere quello maggiormente sollecitato.

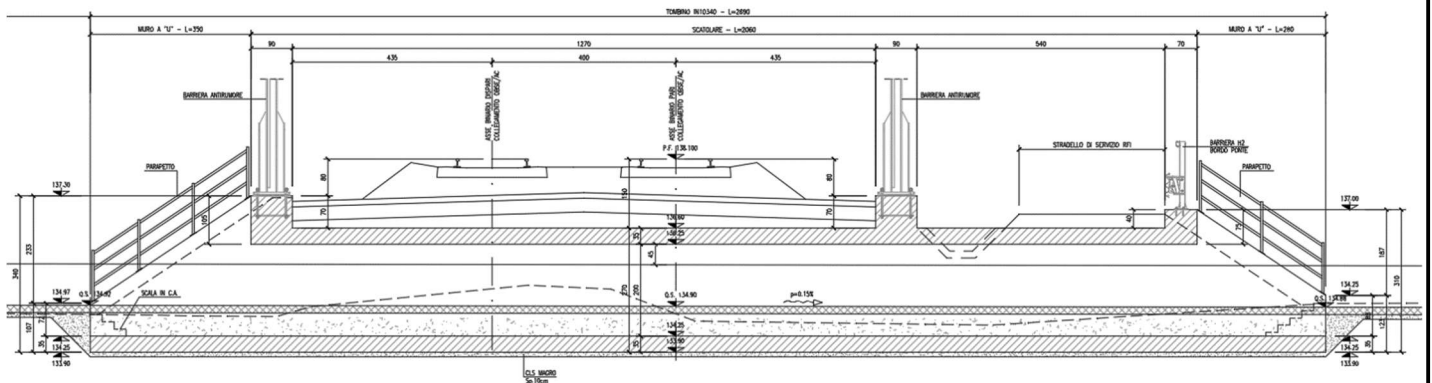

16.1. Geometria e modellazione

16.1.1.1. Codice di calcolo

L'analisi della struttura scatolare è stata condotta con un programma agli elementi finiti (SAP2000) schematizzando la sezione con elementi "beam" mutuamente incastrati aventi sezione scatolare equivalente a quella adottata per l'analisi trasversale.

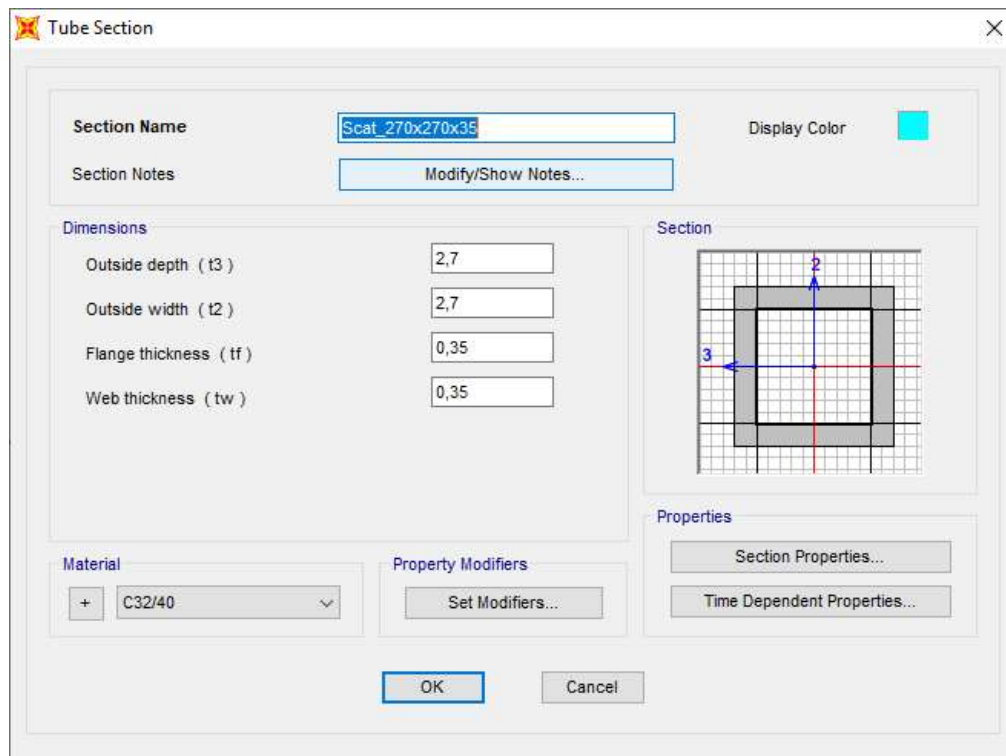

16.1.1.2. Modellazione adottata

La struttura viene schematizzata attraverso un modello analitico agli elementi finiti, assumendo uno schema statico di trave su letto di molle facendo ricorso all'usuale artificio delle molle elastiche alla Winkler

L'analisi strutturale viene condotta con il metodo degli spostamenti per la valutazione dello stato tenso-deformativo indotto da carichi statici.

La caratteristica elastica della generica molla viene calcolata nel seguente modo:

- K_s = costante di sottofondo [F/L³]
- b_t = interasse trasversale di competenza della generica molla
- b_l = interasse longitudinale di competenza della generica molla (= 1.00 m)
- $W_s = K_s \times (b_t \times b_l)$ = caratteristica elastica della generica molla

La costante di sottofondo adottata per la modellazione, funzione del tipo di terreno presente in sito, è pari a:

$$K_s = 5000 \text{ kN/m}^3$$

Lo schema statico della struttura scatolare e la relativa numerazione dei nodi e delle aste sono riportati nelle seguenti figure.

Numerazione dei nodi:

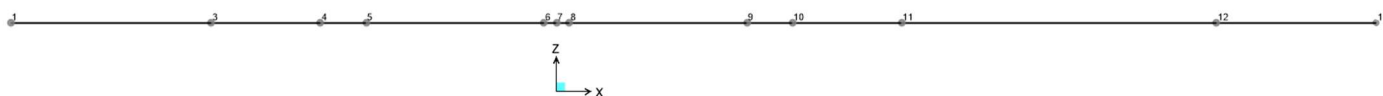

Numerazione delle aste:

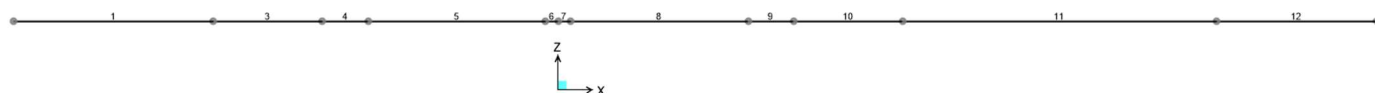

16.2. Analisi dei carichi

I carichi considerati sono i seguenti:

16.2.1. Peso proprio

$$pp = 3.29 \times 25 = 82.25 \text{ kN/m.}$$

16.2.2. Peso permanente - Rilevato

Lo spessore di rilevato nella zona della piattaforma ferroviaria è pari ad H_r meno lo spessore di ballast:

$$pr1 = (1.50 - 0.80) \times 24 \times 2.70 = 45.36 \text{ kN/m;}$$

Per la zona sotto stradello si assume un ricoprimento di 40 cm, applicato su tutta la zona fino a raccordarsi con il carico triangolare ferroviario:

$$pr2 = 0.40 \times 20 \times 2.70 = 21.60 \text{ kN/m.}$$

Nella zona delle scarpate si applicano carichi triangolari con valore massimo pari a $pr1$.

16.2.3. Ballast e armamento

Si assume uno spessore costante di ballast pari a 0.80m:

$$pb = 0.80 \times 20 \times 2.70 = 43.20 \text{ kN/m;}$$

16.2.4. Carichi mobili ferroviari sulla soletta superiore

Per il calcolo dettagliato dell'analisi dei carichi mobili, si rimanda al capitolo specifico sviluppato per l'analisi trasversale.

Poiché i carichi dovuti al treno LM71 risultano maggiori rispetto a quelli del treno SW2, per il calcolo delle sollecitazioni verranno impiegati solamente i primi.

Si riportano di seguito i valori di sollecitazione applicati in asse soletta.

$$q_{LM71} = 63.39 \times 2.70 = 171.15 \text{ kN/m}$$

16.2.5. Carichi mobili stradali sulla soletta superiore

Trattandosi di uno stradello di servizio, i carichi mobili stradali vengono considerati applicando un sovraccarico pari a 20 kN/m^2 su tutta l'area carrabile.

$$q_{acc} = 20 \times 2.70 = 54.00 \text{ kN/m.}$$

16.2.6. Carichi sismici

L'analisi sismica viene svolta considerando il sisma nella direzione verticale e longitudinale all'asse dello scatolare e applicando al modello di carico i sovraccarichi sismici verticali e i momenti generati dai carichi sismici longitudinali.

Il calcolo delle sollecitazioni inerziali viene determinato in analogia a quanto svolto per l'analisi trasversale.

Sisma verticale:

$$I_{h,z,pp} = 0.149 \times 82.25 = 12.26 \text{ kN/m}$$

$$I_{h,z,pperm,1} = 0.149 \times 45.36 = 6.75 \text{ kN/m}$$

$$I_{h,z,pperm,2} = 0.149 \times 21.60 = 3.22 \text{ kN/m}$$

$$I_{h,z,ballast} = 0.149 \times 43.20 = 6.44 \text{ kN/m}$$

L'azione inerziale in direzione verticale legata alle masse simiche dei treni di carico (pari al 20% dei treni di progetto) risulta pari a:

$$I_{q,z} = 0.149 \times 0.20 \times 171.15 = 5.10 \text{ kN/m}$$

Sisma orizzontale:

$$I_{g,h,pp} = 0.270 \times 82.25 \times 1.35 = 29.98 \text{ kNm/m}$$

$$I_{g,h,pperm,1} = 0.270 \times 45.36 \times 3.05 = 37.39 \text{ kNm/m}$$

$$I_{g,h,pperm,2} = 0.270 \times 21.60 \times 2.90 = 16.91 \text{ kNm/m}$$

$$I_{g,h,ballast} = 0.270 \times 43.20 \times 3.80 = 44.31 \text{ kNm/m}$$

L'azione inerziale in direzione orizzontale legata alle masse simiche dei treni di carico (pari al 20% dei treni di progetto) risulta pari a:

$$I_{q,h} = 0.270 \times 0.20 \times 171.15 \times 6.00 = 55.38 \text{ kNm/m}$$

16.3. Condizioni e combinazioni di carico adottate

Le condizioni elementari di carico considerate sono di seguito riassunte:

Load	Tipo	Carico
1	Ggk	Peso proprio della struttura
2	Gk	Peso rilevato
3	Gk	Peso ballast
4	Qk	Carico LM71 DX
5	Qk	Carico LM71 SX
6	Qk	Carico accidentale su stradello <i>sx</i>
7	Qk	Carico accidentale su stradello <i>dx</i>
8	Qk	Sisma x
9	Qk	Sisma z
10	Qk	Sisma x – LM71 DX
11	Qk	Sisma x – LM71 SX
12	Qk	Sisma x – LM71 DX
13	Qk	Sisma x – LM71 SX

I carichi caratteristici sopra elencati, al fine di ottenere le sollecitazioni di progetto per effettuare le successive verifiche, sono opportunamente combinati fra loro.

I valori numerici riportati nelle colonne delle seguenti tabelle di combinazione indicano il coefficiente moltiplicativo con il quale la condizione elementare è considerata. Tali valori sono il risultato dei prodotti tra coefficienti parziali operanti sulle azioni.

16.3.1. Combinazioni SLU di tipo STR

n° CC	P.P	Rilevato	Ballast	LM71 dx	LM71 sx	Accidentale dx	Accidentale sx	Inerzia sismica x	Inerzia sismica z	Inerzia sismica x - LM71 dx	Inerzia sismica x - LM71 sx	Inerzia sismica z - LM71 dx	Inerzia sismica z - LM71 sx
	1	2	3	4	5	6	7	8	9	10	11	12	13
SLU1	1	1	1	0	0	0	0						
SLU2	1	1	1	0	0	1,5	0						
SLU3	1	1	1	0	0	0	1,5						
SLU4	1	1	1	0	0	1,5	1,5						
SLU5	1,35	1,35	1,5	0	0	0	0						
SLU6	1,35	1,35	1,5	0	0	1,5	0						
SLU7	1,35	1,35	1,5	0	0	0	1,5						
SLU8	1,35	1,35	1,5	0	0	1,5	1,5						
SLU9	1	1	1	1,45	0	0	0						
SLU10	1	1	1	1,45	0	1,5	0						
SLU11	1	1	1	1,45	0	0	1,5						
SLU12	1	1	1	1,45	0	1,5	1,5						
SLU13	1,35	1,35	1,5	1,45	0	0	0						
SLU14	1,35	1,35	1,5	1,45	0	1,5	0						
SLU15	1,35	1,35	1,5	1,45	0	0	1,5						
SLU16	1,35	1,35	1,5	1,45	0	1,5	1,5						
SLU17	1	1	1	0	1,45	0	0						
SLU18	1	1	1	0	1,45	1,5	0						
SLU19	1	1	1	0	1,45	0	1,5						
SLU20	1	1	1	0	1,45	1,5	1,5						
SLU21	1,35	1,35	1,5	0	1,45	0	0						
SLU22	1,35	1,35	1,5	0	1,45	1,5	0						
SLU23	1,35	1,35	1,5	0	1,45	0	1,5						
SLU24	1,35	1,35	1,5	0	1,45	1,5	1,5						
SLU25	1	1	1	1,45	1,45	0	0						
SLU26	1	1	1	1,45	1,45	1,5	0						
SLU27	1	1	1	1,45	1,45	0	1,5						
SLU28	1	1	1	1,45	1,45	1,5	1,5						
SLU29	1,35	1,35	1,5	1,45	1,45	0	0						
SLU30	1,35	1,35	1,5	1,45	1,45	1,5	0						
SLU31	1,35	1,35	1,5	1,45	1,45	0	1,5						
SLU32	1,35	1,35	1,5	1,45	1,45	1,5	1,5						

16.3.2. Combinazioni SLV

I coefficienti di combinazione SLV applicati ai singoli Load Case sono i medesimi sia per l'Approccio 1-Combinazione 1 che per l'Approccio 1-Combinazione 2.

n° CC	P.P	Rilevato	Ballast	LM71 dx	LM71 sx	Accidentale dx	Accidentale sx	Inerzia sismica x	Inerzia sismica z	Inerzia sismica x - LM71 dx	Inerzia sismica x - LM71 sx	Inerzia sismica z - LM71 dx	Inerzia sismica z - LM71 sx
	1	2	3	4	5	6	7	8	9	10	11	12	13
SLV1	1	1	1	0	0	0	0	1	0,3				
SLV2	1	1	1	0	0	0	0	1	-0,3				
SLV3	1	1	1	0	0	0	0	-1	0,3				
SLV4	1	1	1	0	0	0	0	-1	-0,3				
SLV5	1	1	1	0	0	0	0	0,3	1				
SLV6	1	1	1	0	0	0	0	0,3	-1				
SLV7	1	1	1	0	0	0	0	-0,3	1				
SLV8	1	1	1	0	0	0	0	-0,3	-1				
SLV9	1	1	1	0,2	0	0	0	1	0,3	1		0,3	
SLV10	1	1	1	0,2	0	0	0	1	-0,3	1		-0,3	
SLV11	1	1	1	0,2	0	0	0	-1	0,3	-1		0,3	
SLV12	1	1	1	0,2	0	0	0	-1	-0,3	-1		-0,3	
SLV13	1	1	1	0,2	0	0	0	0,3	1	0,3		1	
SLV14	1	1	1	0,2	0	0	0	0,3	-1	0,3		-1	
SLV15	1	1	1	0,2	0	0	0	-0,3	1	-0,3		1	
SLV16	1	1	1	0,2	0	0	0	-0,3	-1	-0,3		-1	
SLV17	1	1	1	0	0,2	0	0	1	0,3		1		0,3
SLV18	1	1	1	0	0,2	0	0	1	-0,3		1		-0,3
SLV19	1	1	1	0	0,2	0	0	-1	0,3		-1		0,3

Doc. N.

Progetto
INORLotto
12Codifica Documento
E E2 CL R186 04 001Rev.
BFoglio
114 di 147

n° CC	P.P	Rilevato	Ballast	LM71 dx	LM71 sx	Accidentale dx	Accidentale sx	Inerzia sismica x	Inerzia sismica z	Inerzia sismica x - LM71 dx	Inerzia sismica x - LM71 sx	Inerzia sismica z - LM71 dx	Inerzia sismica z - LM71 sx
	1	2	3	4	5	6	7	8	9	10	11	12	13
SLV20	1	1	1	0	0,2	0	0	-1	-0,3				-0,3
SLV21	1	1	1	0	0,2	0	0	0,3	1			0,3	1
SLV22	1	1	1	0	0,2	0	0	0,3	-1			0,3	-1
SLV23	1	1	1	0	0,2	0	0	-0,3	1			-0,3	1
SLV24	1	1	1	0	0,2	0	0	-0,3	-1			-0,3	-1
SLV25	1	1	1	0,2	0,2	0	0	1	0,3	1		0,3	0,3
SLV26	1	1	1	0,2	0,2	0	0	1	-0,3	1		-0,3	-0,3
SLV27	1	1	1	0,2	0,2	0	0	-1	0,3	-1		0,3	0,3
SLV28	1	1	1	0,2	0,2	0	0	-1	-0,3	-1		-0,3	-0,3
SLV29	1	1	1	0,2	0,2	0	0	0,3	1	0,3		0,3	1
SLV30	1	1	1	0,2	0,2	0	0	0,3	-1	0,3		-1	-1
SLV31	1	1	1	0,2	0,2	0	0	-0,3	1	-0,3		1	1
SLV32	1	1	1	0,2	0,2	0	0	-0,3	-1	-0,3		-1	-1

16.3.3. Combinazioni SLE – Quasi Permanente – Caratteristica

n° CC	P.P	Rilevato	Ballast	LM71 dx	LM71 sx	Accidentale dx	Accidentale sx	Inerzia sismica x	Inerzia sismica z	Inerzia sismica x - LM71 dx	Inerzia sismica x - LM71 sx	Inerzia sismica z - LM71 dx	Inerzia sismica z - LM71 sx
	1	2	3	4	5	6	6	8	9	10	11	12	13
QP01	1	1	1	0	0	0	0						
CAR01	1	1	1	0	0	0	0						
CAR02	1	1	1	0	0	1	0						
CAR03	1	1	1	0	0	0	1						
CAR04	1	1	1	0	0	1	1						
CAR05	1	1	1	1	0	0	0						
CAR06	1	1	1	1	0	1	0						
CAR07	1	1	1	1	0	0	1						
CAR08	1	1	1	1	0	1	1						
CAR09	1	1	1	0	1	0	0						
CAR10	1	1	1	0	1	1	0						
CAR11	1	1	1	0	1	0	1						
CAR12	1	1	1	0	1	1	1						
CAR13	1	1	1	1	1	0	0						
CAR14	1	1	1	1	1	1	0						
CAR15	1	1	1	1	1	0	1						
CAR16	1	1	1	1	1	1	1						

Doc. N.

Progetto
INOR

Lotto
12

Codifica Documento
E E2 CL R186 04 001

Rev.
B

Foglio
115 di 147

16.4. Calcolo delle sollecitazioni – diagrammi di involuppo

16.4.1. Involuppo momento flettente SLU/SLV – STR

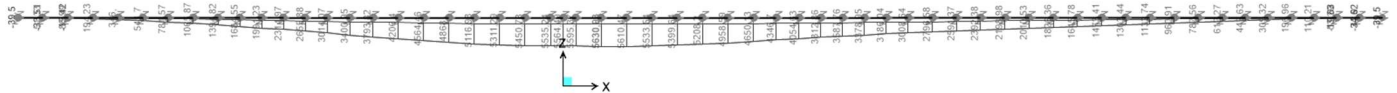

Click on any Frame Element for detailed diagram

GLOBAL KN, m, C

16.4.2. Involuppo taglio SLU/SLV – STR

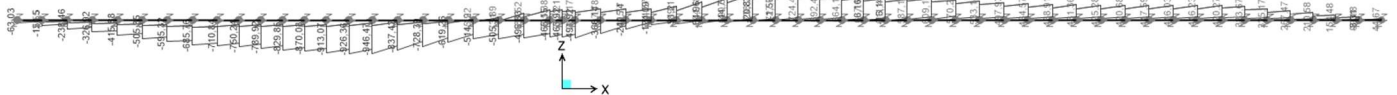

Click on any Frame Element for detailed diagram

GLOBAL KN, m, C

16.4.3. Involuppo momento flettente SLE – Quasi Permanente

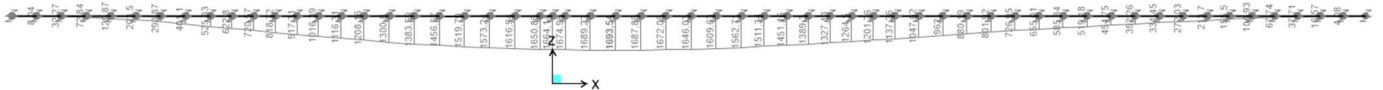

Click on any Frame Element for detailed diagram

GLOBAL KN, m, C

16.4.4. Involuppo momento flettente SLE – Caratteristico

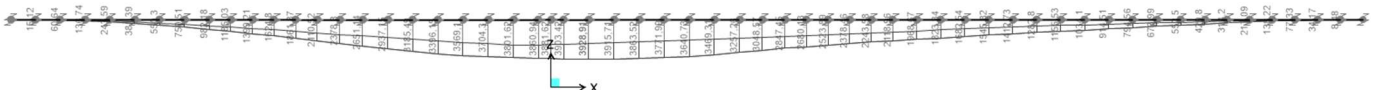

Click on any Frame Element for detailed diagram

GLOBAL KN, m, C

Doc. N.

Progetto
INOR

Lotto
12

Codifica Documento
E E2 CL R186 04 001

Rev.
B

Foglio
116 di 147

16.5. Verifiche della sezione

In considerazione del legame costitutivo del calcestruzzo secondo il quale la resistenza a trazione del materiale è nulla, le verifiche della sezione sono svolte trascurando la cavità della sezione e verificando che l'asse neutro non cada in corrispondenza dei piedritti.

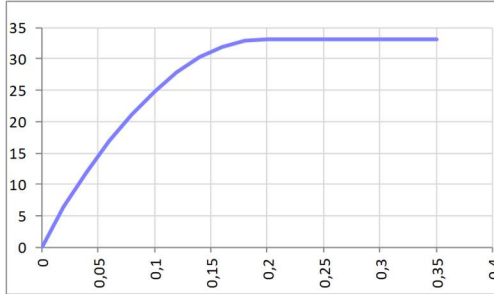
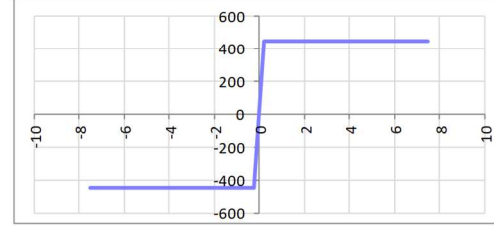
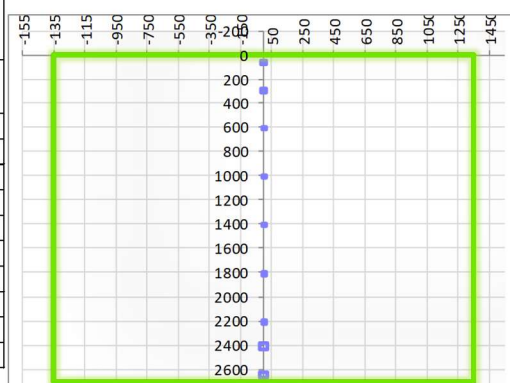
CARATTERISTICHE MATERIALI				
Calcestruzzo:				
Classe	C32/40			
R_{ck}	40,00 N/mm ²			
f_{ck}	33,20 N/mm ²			
f_{cm}	41,20 N/mm ²			
f_{ctm}	3,10 N/mm ²			
$f_{ctk,0.05}$	2,17 N/mm ²			
$f_{ctk,0.95}$	4,03 N/mm ²			
f_{ctm}	3,72 N/mm ²			
E_{cm}	33642,78 N/mm ²			
ϵ_{c2}	0,200 %			
ϵ_{c3}	0,175 %			
ϵ_{c4}	0,070 %			
ϵ_{cu}	0,350 %			
n	2,000			
tipo cemento	N			
				
Acciaio:				
Classe	B450C			
Tipologia comportamentale	EL-PL			
$k = (f_y/f_{yk})_k$	1			
f_{yk}	450 N/mm ²			
f_{tk}	540 N/mm ²			
E_s	200000 N/mm ²			
ϵ_{su}	7,500 %			
				
Coefficiente di omogenizzazione:				
n, breve termine	5,66 = E_s/E_c			
umidità relativa	75 %			
giorno app. carico	15 giorni			
periodo lungo termine	50 anni			
coefficiente di viscosità	1,79			
n, lungo termine =	10,11 = E_s/E_{cm}			
n, verifiche QP	15,0 = E_s/E_{cm}			
n, verifiche CAR	15,0 = E_s/E_{cm}			
	lungo termine breve termine			
CARATTERISTICHE SEZIONE				
Sezione:				
B=	2700 mm			
H=	2700 mm			
Armature:				
Pos.	n° barre	∅ mm	y_i mm	As mm²
1	14	10	55	1099,5574
2	14	10	295	1099,5574
3	14	14	2407	2155,1326
4	14	14	2643	2155,1326
5	8	10	610	628,31853
6	8	10	1010	628,31853
7	8	10	1410	628,31853
8	8	10	1810	628,31853
9	8	10	2210	628,31853
10				0
				

16.5.2. Verifiche allo stato limite ultimo per taglio

La verifica a taglio viene svolta considerando che l'intera azione venga assorbita dai soli piedritti. Si considera l'armatura verticale dei piedritti funzionale ad assorbire anche l'azione di taglio.

CALCESTRUZZO		
Calsse calcestruzzo		C32/40
Resistenza cubica caratteristica	R_{ck}	40,00 Mpa
Resistenza cilindrica caratteristica	f_{ck}	33,2 Mpa

ACCIAIO	
Tipologia	B450C
Reistenza caratteristica allo snervamento	450 Mpa

COEFFICIENTI MATERIALE		
Coefficiente di sicurezza per il calcestruzzo	γ_c	1,50
Coefficiente riduttivo per resistenze di lunga durata	α_{cc}	0,85
Coefficiente di sicurezza per l'acciaio	γ_s	1,15

GEOMETRIA SEZIONE C.A.					
Base	b	700 mm			
Altezza	h	2700 mm			
Barre tese		numero barre	diametro barre [mm]	copriferro in asse barra [mm]	Area barre [mm ²]
strato1		4	10	55	314
strato2		4	10	295	314
strato3		0	0	0	0
strato4		0	0	0	0
strato5		0	0	0	0
Area barre tese	A_s	628 mm ²			
Posizione della barra equivalente	c^*	175 mm			

SOLLECITAZIONI	
Load Case	
Frame	
Azione assiale (+ di compressione)	N_{Ed} 0 kN
Taglio	V_{Ed} 946,47 kN

VERIFICA RESISTENZA SEZIONE SENZA ARMATURA A TAGLIO		
Altezza utile della sezione	d	2525 mm
Coefficiente	k	1,28
Rapporto di armatura longitudinale	ρ_l	0,04%
Tensione assiale media	σ_{cp}	0,00 N/mm ²
	$0.2 \times f_{cd}$	3,76 N/mm ²
	V_{min}	0,29 N/mm ²
Resistenza al taglio minima	$V_{rd,min}$	517,06 kN
Resistenza al taglio senza armatura	V_{rd}	517,06 kN
Verifica		1,83 <i>E' necessario prevedere armatura a taglio</i>

ARMATURA A TAGLIO	
Diametro staffe	ϕ 14 mm
Numero braccia	n 4
Passo staffe	s 200 mm
Inclinazione staffe (rispetto all'orizzontale)	α 90 °
Inclinazione del puntone in calcestruzzo	θ 45 °
Valore minimo di inclinazione del puntone in calcestruzzo	θ_{min} 25,32 °

VERIFICA RESISTENZA SEZIONE CON ARMATURA A TAGLIO		
Coefficiente di riduzione per fessurazione	v_1	0,5
Resistenza cilindrica di progetto	f_{cd}	18,81333333 N/mm ²
Area armatura a taglio	A_{st}	615,75 mm ²
	σ_{cp}/f_{cd}	0
Coefficiente di interazione	α_{cw}	1
Resistenza a taglio per rottura delle armature	V_{rds}	2737,75 kN
Resistenza a taglio per rottura del puntone in calcestruzzo	V_{rd}	7481,83 kN
Resistenza al taglio	V_{rd}	2737,75 kN
Verifica		0,35 <i>Verifica soddisfatta</i>

16.5.3. Verifiche allo stato limite di esercizio

PARAMETRI VERIFICA FESSURAZIONE									
kt=	0,40	(0,6 = azioni di breve durata; 0,4 = azioni di lunga durata)							
k ₁ =	0,80	(0,8=barre ad aderenza migliorata; 1,6= barre lisce e trefoli)							
k ₃ =	3,40	(valore raccomandato)							
k ₄ =	0,425	(valore raccomandato)							
CRITERI DI VERIFICA									
<u>Fessurazione</u>									
Condiz. Ambientali:	2	1- Ordinarie; 2- Aggressive; 3- Molto aggressive							
	Aggressive								
Armature:	2	1-Sensibili; 2-Poco sensibili							
	Poco sensibile								
<u>Tensioni in esercizio</u>									
	Limite	Limite	$\sigma_{c,max}$	$\sigma_{s,max}$					
Combinazione	σ_c / f_{ck}	σ_s / f_{yk}	[N/mm ²]	[N/mm ²]					
Quasi Permanente	0,40	0,75	13,28	337,50					
Caratteristica	0,55	0,75	18,26	337,50					
SOLLECITAZIONI SLE (N+ di compressione)									
<u>Fessurazione</u>									
Combinazione	n. combinazione	frame/nodo	N	M	w _d	w _{lim}	MO - Mf		
			[kN]	[kNm]	[mm]	[mm]	[kNm]		
Caratteristica	CAR		0,0	3928,9	Msd<Mf	0,200	5944,87	-	
<u>Tensioni in esercizio</u>									
Combinazione	n. combinazione	nodo	N	M	$\sigma_{c,min}$	$\sigma_{s,max}$	$\sigma_{s,min}$		
			[kN]	[kNm]	[N/mm ²]	[N/mm ²]	[N/mm ²]		
Quasi permanente	QP		0,0	1693,5	-1,50	139,46	-19,15	Sezione parzializzata	
Caratteristica	CAR		0,0	3928,9	-3,48	323,53	-44,42	Sezione parzializzata	

17. ANALISI DEGLI EFFETTI TERMICI E DI RITIRO IN DIREZIONE LONGITUDINALE

Vengono analizzati di seguito gli effetti longitudinali dovuti al ritiro e alle variazioni termiche stagionali nel calcestruzzo, che provocano stati interni di coazione dovuti a deformazioni differenziali tra i vari elementi costituenti lo scatolare.

In particolare tali effetti sviluppano al piede dei piedritti e in soletta superiore delle sollecitazioni di trazione mentre in sommità dei piedritti e in soletta inferiore delle coazioni di compressione.

Per la determinazione degli effetti si ipotizza la seguente fasistica di realizzazione dell'opera:

- Fase 0: getto della fondazione;
- Fase 1: getto dei piedritti a $t=60$ giorni – interazione tra piedritti e fondazione per lo sviluppo degli effetti dovuti al ritiro sui piedritti;
- Fase 2: getto della soletta superiore a $t=120$ giorni – interazione tra soletta superiore e struttura sottostante costituita da fondazione e piedritti già solidarizzati tra loro per lo sviluppo degli effetti dovuti al ritiro sulla soletta superiore.

17.1. Modellazione strutturale

L'analisi è stata condotta su un modelli analitici agli elementi finiti 3D schematizzando solette e piedritti con elementi "shell" mutuamente incastrati.

Il suolo viene modellato facendo ricorso all'usuale artificio delle molle elastiche alla Winkler. La costante di sottofondo adottata per la modellazione, funzione del tipo di terreno presente in sito, è pari a $K_s = 5000 \text{ kN/m}^3$.

Per quanto riguarda la rigidezza dei vari elementi si è assunto $E_c = 33643 \text{ N/mm}^2$ (Per cls Rck 40).

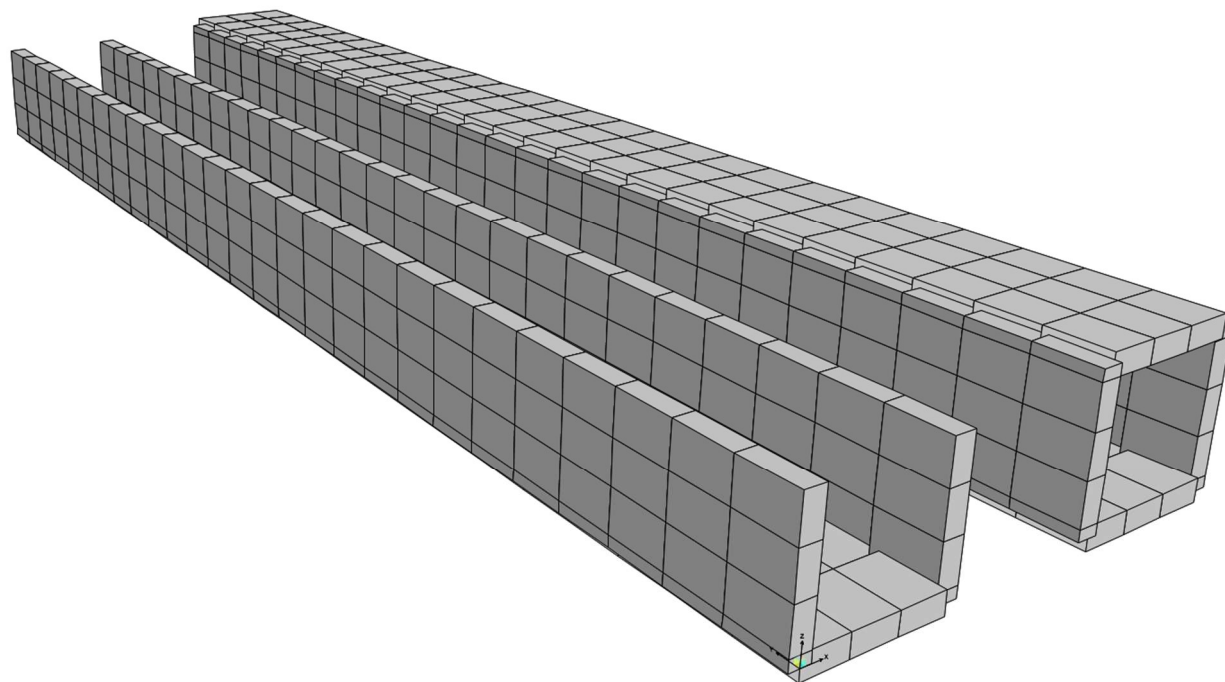

Fase di getto della soletta superiore a 60 giorni dal getto dei piedritti e in esercizio (150anni)

Doc. N.	Progetto INOR	Lotto 12	Codifica Documento E E2 CL R186 04 001	Rev. B	Foglio 121 di 147
---------	------------------	-------------	---	-----------	----------------------

17.2. Analisi dei carichi

17.2.1. Azioni da ritiro

Gli effetti del ritiro vengono valutati attraverso il calcolo dei coefficienti di ritiro finale $\varepsilon_{cs}(t, t_0)$ e di viscosità $\varphi(t, t_0)$, come definiti nell'EC 2 - UNI EN 1992-1-1 Novembre 2005 e D. M.14-01-2008.

Ai fini della determinazione delle sollecitazioni, l'effetto del ritiro è assimilato ad un carico termico (negativo) equivalente in termini di deformazione.

La deformazione totale da ritiro è data dalla somma tra la deformazione dovuta al ritiro per essiccamento e la deformazione da ritiro autogeno.

$$\varepsilon_{cs} = \varepsilon_{cd} + \varepsilon_{ca}$$

Lo sviluppo del ritiro per essiccamento nel tempo è regolato dalla:

$$\varepsilon_{cd} = \beta_{ds}(t, t_s) \times k_h \times \varepsilon_{cd,0}$$

dove:

- $\beta_{ds}(t, t_s)$ e k_h sono coefficienti che dipendono dall'età del calcestruzzo e dalla dimensione convenzionale della sezione trasversale mentre, con riferimento al punto B.2 dell'Appendice B dell'EC2, la deformazione $\varepsilon_{cd,0}$ può essere calcolata come:
- $\varepsilon_{cd,0} = 0,85 \times [(220 + 110 \times \alpha_{ds1}) \times \exp(-\alpha_{ds2} \times f_{cm}/f_{cm0})] \times 10^{-6} \times \beta_{RH}$
con β_{RH} coefficiente che dipende dall'umidità ambientale relativa e α_{ds1} e α_{ds2} coefficienti che dipendono dal tipo di cemento.

La deformazione da ritiro autogeno è data da:

$$\varepsilon_{ca}(t) = \beta_{as}(t) \times \varepsilon_{ca}(\infty)$$

con $\beta_{as}(t)$ e $\varepsilon_{ca}(\infty)$ coefficienti che dipendono dall'età del calcestruzzo e dalla resistenza del calcestruzzo.

Con riferimento al punto B.1 dell'Appendice B dell'EC2 il coefficiente di viscosità può essere calcolato come:

$$\varphi(t, t_0) = \varphi_0 \times \beta_c(t, t_0)$$

dove:

- $\varphi_0 = \varphi_{RH} \times \beta(f_{cm}) \times \beta(t_0)$ è il coefficiente nominale di viscosità che tiene conto dell'umidità relativa, dell'effetto della resistenza del calcestruzzo e dell'effetto dell'età del calcestruzzo;
- $\beta_c(t, t_0) = [(t - t_0) / (\beta_H + t - t_0)]^{0,3}$ è il coefficiente atto a descrivere l'evoluzione della viscosità nel tempo.

Concludendo, il valore di ΔT equivalente all'effetto del ritiro è pari a:

$$\Delta T = \varepsilon_{cs}(t, t_0) / [\alpha_{\Delta T} \times (1 + \varphi(t, t_0))]$$

Per ogni fase la deformazione da ritiro è calcolata a partire dalla fase precedente, in modo da tener conto dello stato deformativo pregresso della struttura.

Si assume t_0 pari a 1 in quanto gli effetti del ritiro si sviluppano già nelle prime fasi di indurimento del calcestruzzo.

FASE	ELEMENTO	t [gg]	ϵ_{cs} [10^{-6} mm]	$\Delta\epsilon_{cs}$ [10^{-6} mm]	φ (t,t0)	ΔT [°C]
<i>GETTO DEI PIEDRITTI A 60 GIORNI DAL GETTO DELLA SOLETTA INFERIORE</i>	SOL. INF.	60	73,83	73,83	1,109	-3,50
	PIEDRITTI	-	-	-	-	
	SOL. SUP.	-	-	-	-	
<i>GETTO DELLA SOLETTA SUPERIORE A 60 GIORNI DAL GETTO DEI PIEDRITTI</i>	SOL. INF.	120	87,71	13,87	1,348	-0,59
	PIEDRITTI	60	73,83	73,83	1,109	-3,50
	SOL. SUP.	-	-	-	-	
<i>STRUTTURA IN ESERCIZIO (150 ANNI)</i>	SOL. INF.	54750	269,77	182,06	2,798	-4,79
	PIEDRITTI	54690	269,77	195,93	2,798	-5,16
	SOL. SUP.	54630	269,77	269,76	2,798	-7,10

Carico termico equivalente agli effetti del ritiro

17.2.2. Azioni termica

In analogia a quanto fatto per l'analisi trasversale sono stati considerati gli effetti dovuti alle variazioni termiche. In particolare, è stata considerata una variazione termica uniforme di $\pm 15^\circ\text{C}$ sulla soletta superiore.

Il valore applicato della variazione termica uniforme viene ridotto per considerare gli effetti viscosi del calcestruzzo, ed è quindi pari a $\pm 5.36^\circ\text{C}$. Per il coefficiente di dilatazione termica si assume: $\alpha = 10 \cdot 10^{-6} = 0.00001\text{ }^\circ\text{C}^{-1}$

17.2.3. Riepilogo azioni sollecitanti

Di seguito vengono riportate le azioni termiche applicate ai modelli:

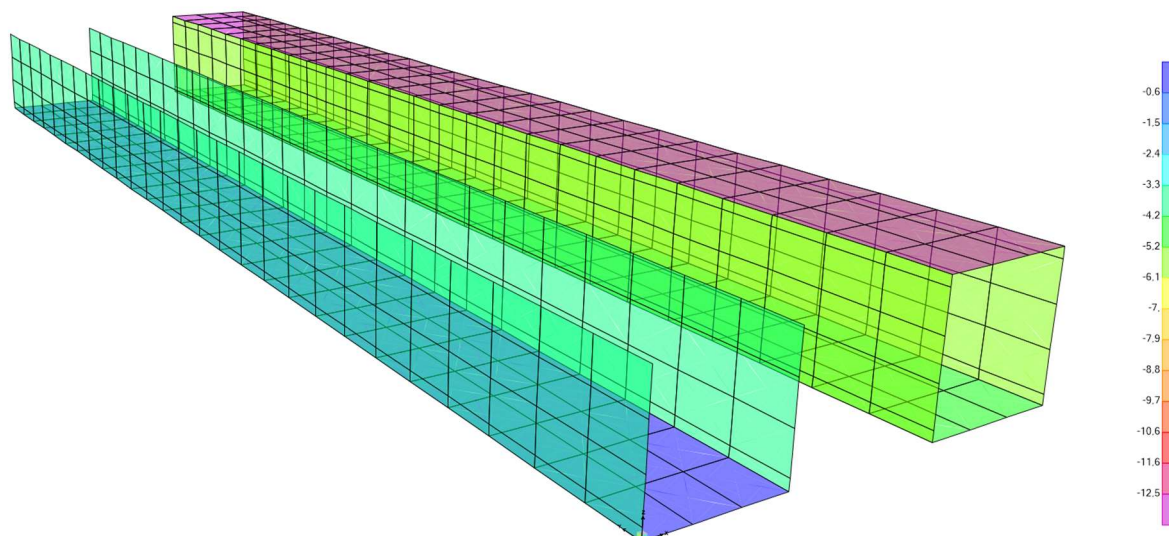

Azioni termiche applicate in fase di getto della soletta superiore a 60 giorni dal getto dei piedritti e in fase esercizio (150 anni)

17.2.4. Combinazioni di carico

Per le verifiche agli stati limite ultimi si adottano i valori dei coefficienti parziali di Tab. 5.2.V riportata al §2.5.1.8.3.1 del Manuale di Progettazione, ovvero per l'azioni termica e da ritiro si applica $\gamma_{Qi}=1.50$.

17.3. Diagrammi sollecitazioni trazione SLU - piedritti

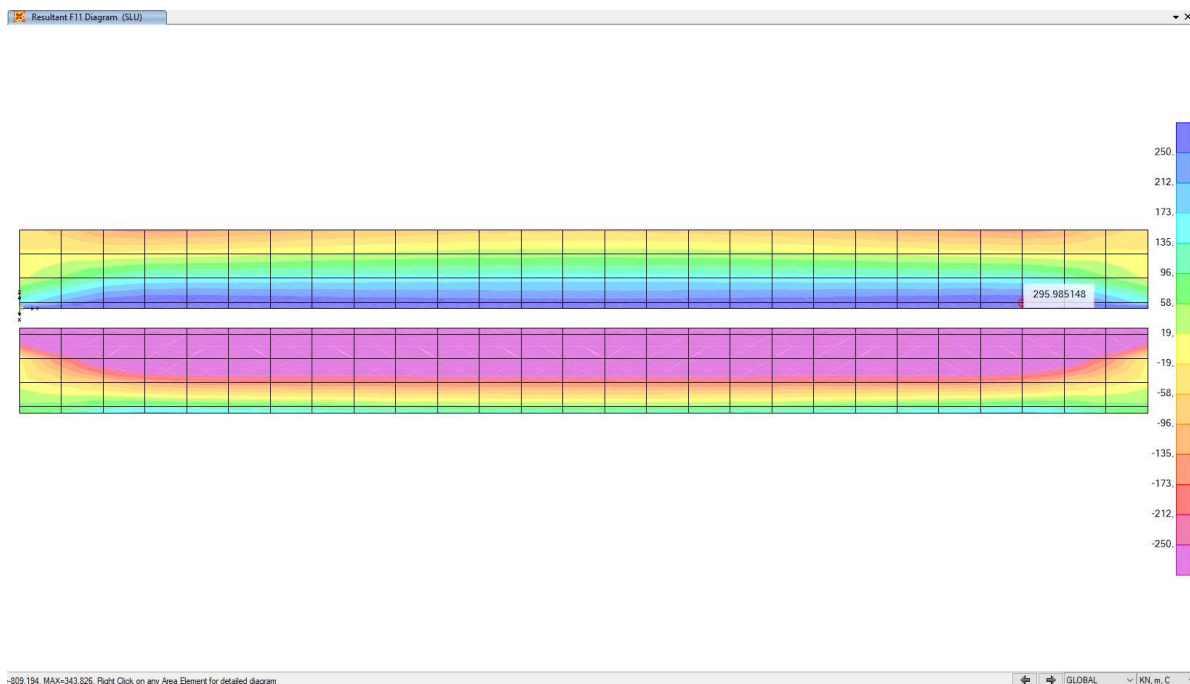

Sollecitazione massima sui piedritti in fase di getto della soletta superiore a 60 giorni dal getto dei piedritti

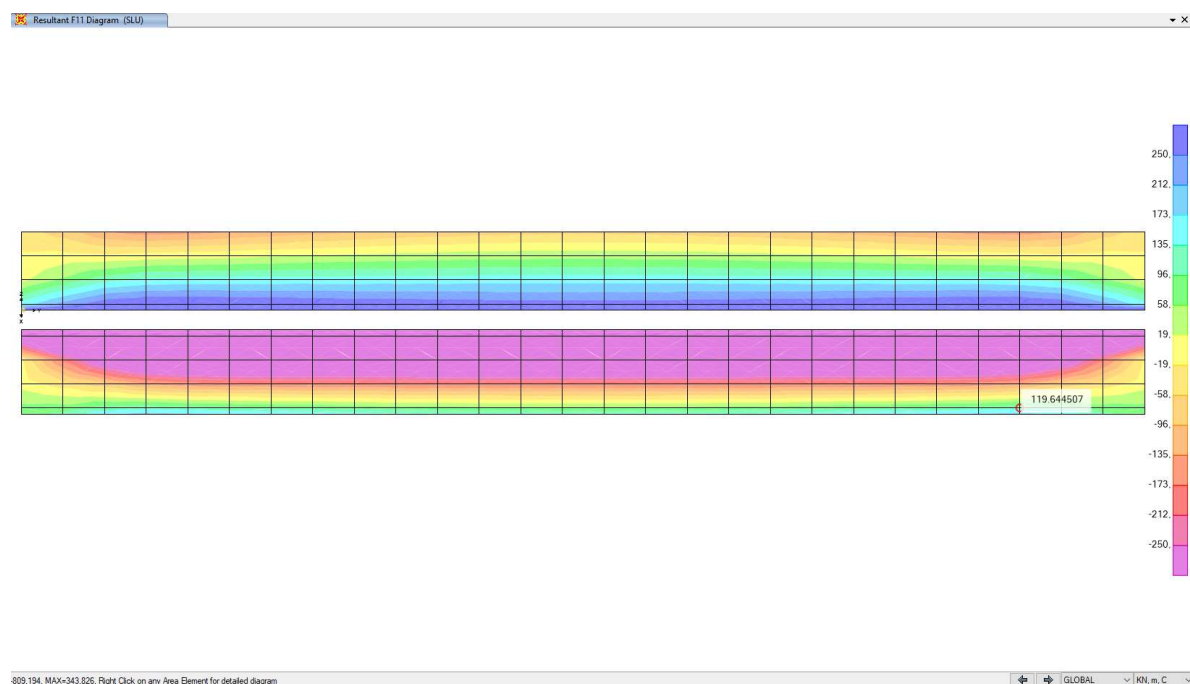

Sollecitazione massima sui piedritti in fase esercizio (150 anni)

Per la verifica delle armature longitudinali dei piedritti si considera la sovrapposizione degli effetti.

17.4. Diagrammi sollecitazioni trazione SLU – soletta superiore

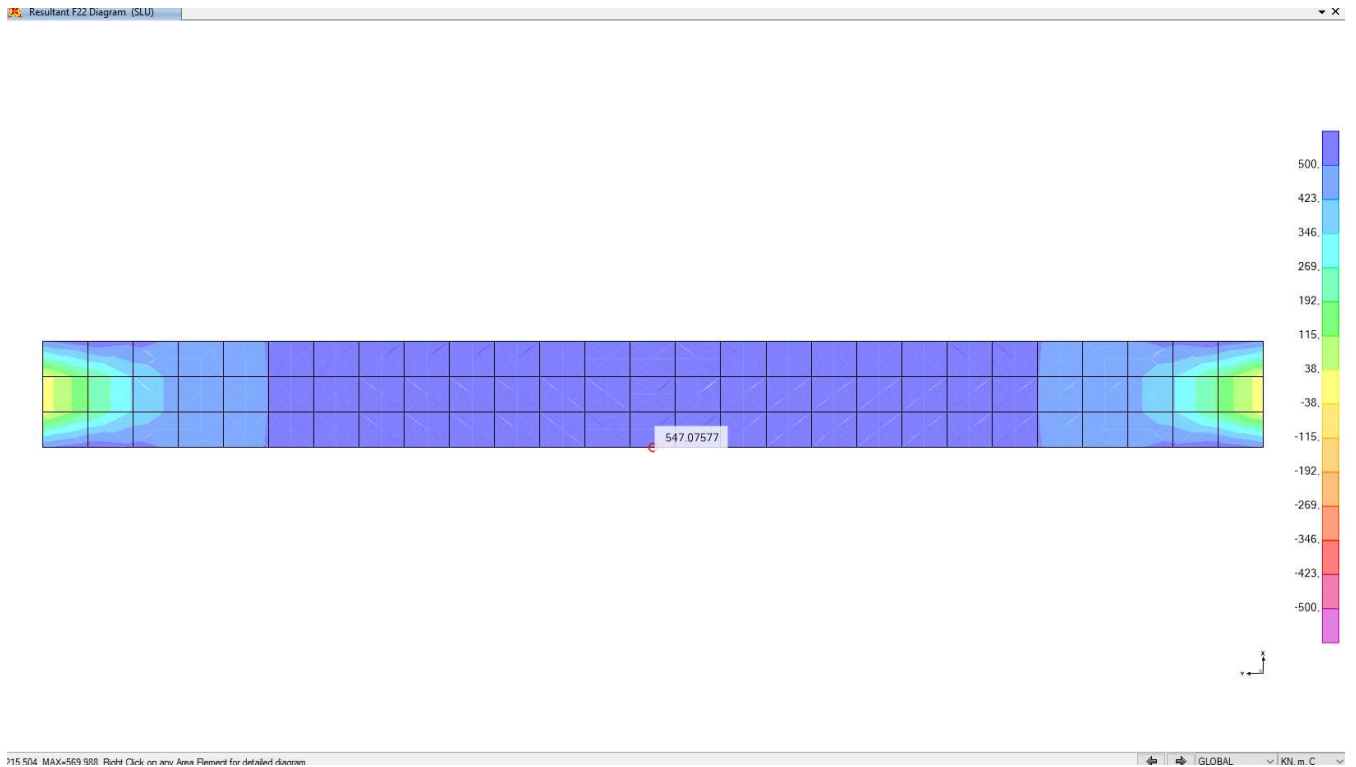

Sollecitazione massima sulla soletta superiore in fase esercizio (150 anni)

17.5. Verifiche di resistenza ultima

17.5.1. Piedritti

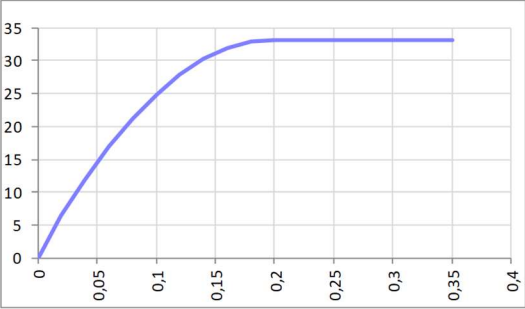
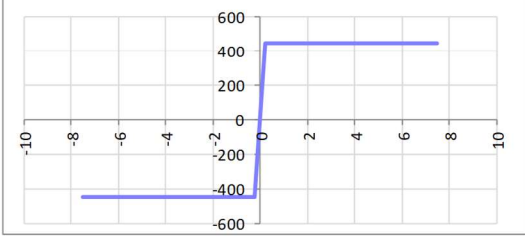
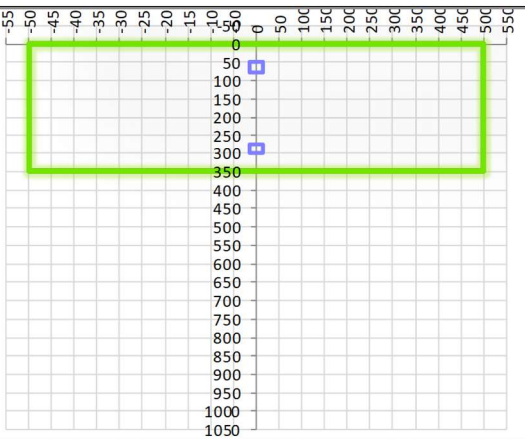
CARATTERISTICHE MATERIALI				
Calcestruzzo:				
Classe	C32/40			
R_{ck}	40,00 N/mm ²			
f_{ck}	33,20 N/mm ²			
f_{cm}	41,20 N/mm ²			
f_{ctm}	3,10 N/mm ²			
$f_{ctk,0.05}$	2,17 N/mm ²			
$f_{ctk,0.95}$	4,03 N/mm ²			
f_{ctm}	3,72 N/mm ²			
E_{cm}	33642,78 N/mm ²			
ϵ_{c2}	0,200 %			
ϵ_{c3}	0,175 %			
ϵ_{c4}	0,070 %			
ϵ_{cu}	0,350 %			
n	2,000			
tipo cemento	R			
				
Acciaio:				
Classe	B450C			
Tipologia comportamentale	EL-PL			
$k = (f_t/f_y)_k$	1			
f_{yk}	450 N/mm ²			
f_{tk}	540 N/mm ²			
E_s	200000 N/mm ²			
ϵ_{su}	7,500 %			
				
Coefficiente di omogeneizzazione:				
n, breve termine	5,66 = E_s/E_c			
umidità relativa	75 %			
giorno app. carico	15 giorni			
periodo lungo termine	50 anni			
coefficiente di viscosità	1,94			
n, lungo termine =	10,97 = E_s/E_{cm}			
n, verifiche QP	15,0 = E_s/E_{cm}			
n, verifiche CAR	15,0 = E_s/E_{cm}			
	lungo termine			
	breve termine			
CARATTERISTICHE SEZIONE				
Sezione:				
B=	1000 mm			
H=	350 mm			
Armature:				
Pos.	n° barre	∅ mm	y_i mm	As mm²
1	10	10	63	785,39816
2	10	10	287	785,39816
3				0
4				0
5				0
6				0
7				0
8				0
9				0
10				0
				

17.5.2. Soletta superiore

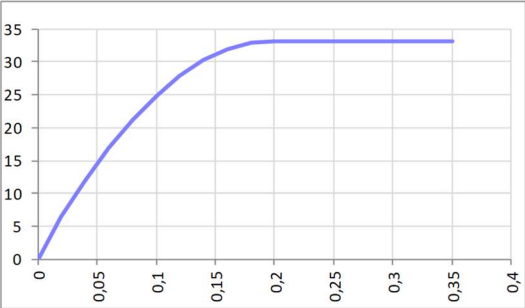
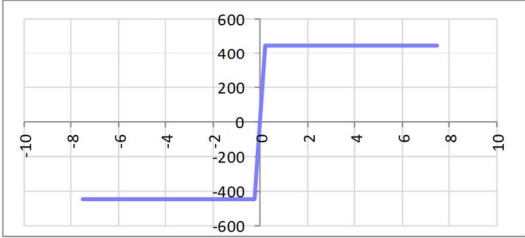
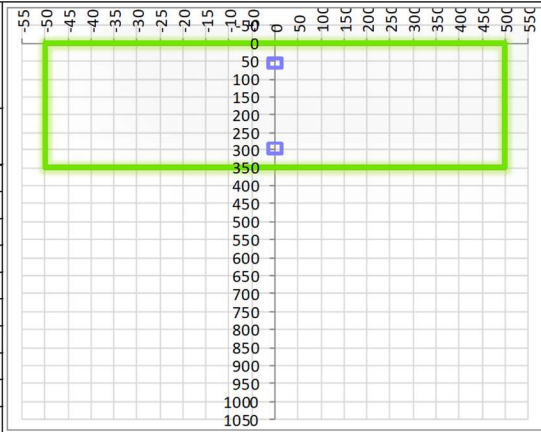
CARATTERISTICHE MATERIALI					
Calcestruzzo:					
Classe	C32/40				
R_{ck}	40,00 N/mm ²				
f_{ck}	33,20 N/mm ²				
f_{cm}	41,20 N/mm ²				
f_{ctm}	3,10 N/mm ²				
$f_{ctk,0.05}$	2,17 N/mm ²				
$f_{ctk,0.95}$	4,03 N/mm ²				
f_{ctm}	3,72 N/mm ²				
E_{cm}	33642,78 N/mm ²				
ϵ_{c2}	0,200 %				
ϵ_{c3}	0,175 %				
ϵ_{c4}	0,070 %				
ϵ_{cu}	0,350 %				
n	2,000				
tipo cemento	N				
					
Acciaio:					
Classe	B450C				
Tipologia comportamentale	EL-PL				
$k = (f_t/f_y)_k$	1				
f_{yk}	450 N/mm ²				
f_{tk}	540 N/mm ²				
E_s	200000 N/mm ²				
ϵ_{su}	7,500 %				
					
Coefficiente di omogenizzazione:					
n, breve termine	5,66 = E_s/E_c				
umidità relativa	75 %				
giorno app. carico	15 giorni				
periodo lungo termine	50 anni				
coefficiente di viscosità	2,04				
n, lungo termine =	11,57 = E_s/E_{cm}				
n, verifiche QP	15,0 = E_s/E_{cm}				
n, verifiche CAR	15,0 = E_s/E_{cm}				
	lungo termine				
	breve termine				
CARATTERISTICHE SEZIONE					
Sezione:					
B=	1000 mm				
H=	350 mm				
Armature:					
Pos.	n° barre	∅ mm	y _i mm	A _s mm ²	
1	10,0	10	55	785,39816	
2	10,0	10	295	785,39816	
3				0	
4				0	
5				0	
6				0	
7				0	
8				0	
9				0	
10				0	
					

17.5.2.1. Verifiche allo stato limite ultimo per flessione

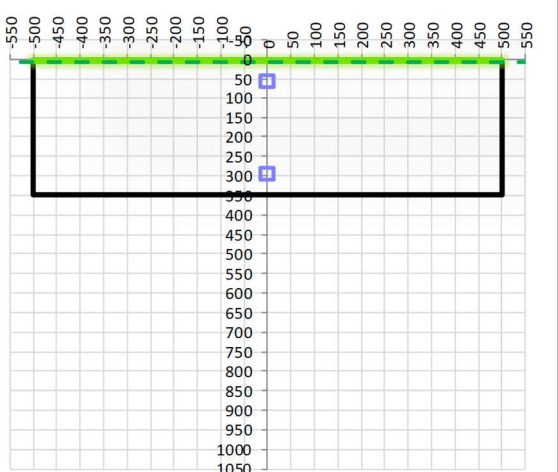
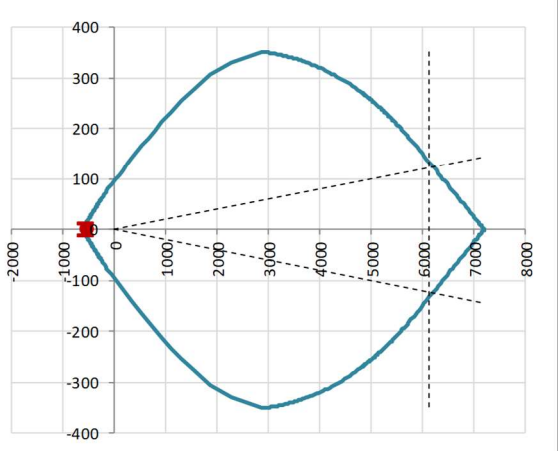
CRITERI DI VERIFICA																																																					
<u>Coefficienti di sicurezza allo SLU</u>																																																					
Calcestruzzo																																																					
α_{cc}		0,85																																																			
γ_c		1,50																																																			
f_{cd}		22,13 N/mm ²																																																			
$f_{ct,eff}$		2,58 N/mm ²	= $f_{ctm} / 1,2$																																																		
Acciaio																																																					
γ_s		1,15																																																			
f_{yd}		391,30 N/mm ²																																																			
ϵ_{yd}		0,196 %																																																			
STATO LIMITE ULTIMO - PRESSOFLESSIONE																																																					
Combinazione	frame/nodo	NSd [kN]	MSd [kNm]	NRd+ [kN]	NRd- [kN]	MRd+ [kNm]	MRd- [kNm]	MSd/MRd																																													
		-547,1	0,0	7199,33	-614,66	11,68	-11,68	0%																																													
<u>Sezione:</u>																																																					
				<p>Fibre compresse Superiori</p> <p>$\sigma_{c,max}$ = 0,00 N/mm²</p> <p>$\sigma_{s,min}$ = -391,30 N/mm²</p> <p>$\epsilon_{c,max}$ = 0,16 %</p> <p>$\epsilon_{s,min}$ = -7,50 %</p> <p>d = 295,00 mm</p> <p>x = 6,14 mm</p> <p>x/d = 0,02</p>																																																	
<u>Dominio M-N</u>																																																					
				<table border="1" style="width: 100%; border-collapse: collapse;"> <thead> <tr style="background-color: #d9ead3;"> <th>Combinazione</th> <th>fram/nodo</th> <th>NSd [kN]</th> <th>MSd [kNm]</th> </tr> </thead> <tbody> <tr> <td style="background-color: #d9ead3;">0,0</td> <td style="background-color: #d9ead3;">0</td> <td style="background-color: #d9ead3;">-547,1</td> <td style="background-color: #d9ead3;">0,0</td> </tr> <tr><td style="background-color: #d9ead3;"></td><td style="background-color: #d9ead3;"></td><td style="background-color: #d9ead3;"></td><td style="background-color: #d9ead3;"></td></tr> <tr><td style="background-color: #d9ead3;"></td><td style="background-color: #d9ead3;"></td><td style="background-color: #d9ead3;"></td><td style="background-color: #d9ead3;"></td></tr> <tr><td style="background-color: #d9ead3;"></td><td style="background-color: #d9ead3;"></td><td style="background-color: #d9ead3;"></td><td style="background-color: #d9ead3;"></td></tr> <tr><td style="background-color: #d9ead3;"></td><td style="background-color: #d9ead3;"></td><td style="background-color: #d9ead3;"></td><td style="background-color: #d9ead3;"></td></tr> <tr><td style="background-color: #d9ead3;"></td><td style="background-color: #d9ead3;"></td><td style="background-color: #d9ead3;"></td><td style="background-color: #d9ead3;"></td></tr> <tr><td style="background-color: #d9ead3;"></td><td style="background-color: #d9ead3;"></td><td style="background-color: #d9ead3;"></td><td style="background-color: #d9ead3;"></td></tr> <tr><td style="background-color: #d9ead3;"></td><td style="background-color: #d9ead3;"></td><td style="background-color: #d9ead3;"></td><td style="background-color: #d9ead3;"></td></tr> <tr><td style="background-color: #d9ead3;"></td><td style="background-color: #d9ead3;"></td><td style="background-color: #d9ead3;"></td><td style="background-color: #d9ead3;"></td></tr> <tr><td style="background-color: #d9ead3;"></td><td style="background-color: #d9ead3;"></td><td style="background-color: #d9ead3;"></td><td style="background-color: #d9ead3;"></td></tr> </tbody> </table>						Combinazione	fram/nodo	NSd [kN]	MSd [kNm]	0,0	0	-547,1	0,0																																				
Combinazione	fram/nodo	NSd [kN]	MSd [kNm]																																																		
0,0	0	-547,1	0,0																																																		

18. VERIFICHE DI DEFORMAZIONE E VIBRAZIONE

18.1. Inflessione nel piano verticale dell'impalcato

In base a quanto indicato nelle Istruzioni FS, nonché nel D.M. 14.01.08, considerando la presenza del treno di carico LM71, incrementato con il corrispondente coefficiente dinamico, e considerando la variazione di temperatura lineare lungo l'altezza dell'impalcato pari a $\pm 2.5^\circ$ centigradi, il massimo angolo di rotazione θ_{\max} all'estremità dell'impalcato dovrà risultare inferiore a $\theta_{\text{amm}} = 3.5 \cdot 10^{-3}$ rad (essendo il manufatto a una sola campata ed assumendo la rotazione massima consentita per i manufatti a due binari). Per quanto riguarda le rotazioni attribuibili alla presenza del treno di carico LM71, si sono considerate le Combinazioni Elementari costituite dal carico centrato (Load 10) e si sono valutate le rotazioni sui nodi estremi della soletta superiore depurate della rototraslazione rigida della struttura. Inoltre lo spostamento orizzontale, conseguente all'inflessione per effetto dei carichi accidentali verticali del piano di posa del ballast, dovrà risultare non superiore ad 8.0 mm.

Scotolare Hric=1.50m - Nodo 40:

- Rotazione prodotta dal treno di carico LM71 centrato (Load 10)

$$\theta_{\text{acc, cen}} = 1.4 \times 10^{-4} \text{ rad}$$

- Rotazione prodotta dalla variazione termica lineare lungo l'altezza dell'impalcato

$$\theta_{\Delta t} = \pm 6.0 \times 10^{-5} \text{ rad}$$

- Rotazione complessiva

Il massimo angolo di rotazione all'estremità della soletta superiore, dovuto alla presenza del treno di carico LM71, incrementato con il corrispondente coefficiente dinamico, e alla variazione lineare di temperatura lungo l'altezza dell'impalcato, vale, a meno del segno:

$$\theta_{\text{tot}} = \theta_{\text{acc, cen}} + \theta_{\Delta t} = 2.00 \times 10^{-4} \text{ rad} \ll \theta_{\text{amm}} = 3.5 \times 10^{-3} \text{ rad}$$

- Spostamento orizzontale del piano di posa del ballast

$$\delta = \theta_{\text{tot}} \times H = 2.00 \times 10^{-4} \times (350/2 + 400) = 0.115 \text{ mm} (< 8.0 \text{ mm})$$

Scotolare Hric=1.10m - Nodo 40:

- Rotazione prodotta dal treno di carico LM71 centrato (Load 10)

$$\theta_{\text{acc, cen}} = 1.60 \times 10^{-4} \text{ rad}$$

- Rotazione prodotta dalla variazione termica lineare lungo l'altezza dell'impalcato

$$\theta_{\Delta t} = \pm 6.0 \times 10^{-5} \text{ rad}$$

- Rotazione complessiva

Il massimo angolo di rotazione all'estremità della soletta superiore, dovuto alla presenza del treno di carico LM71, incrementato con il corrispondente coefficiente dinamico, e alla variazione lineare di temperatura lungo l'altezza dell'impalcato, vale, a meno del segno:

$$\theta_{\text{tot}} = \theta_{\text{acc, cen}} + \theta_{\Delta t} = 2.20 \times 10^{-4} \text{ rad} \ll \theta_{\text{amm}} = 3.5 \times 10^{-3} \text{ rad}$$

- Spostamento orizzontale del piano di posa del ballast

$$\delta = \theta_{\text{tot}} \times H = 2.20 \times 10^{-4} \times (350/2 + 300) = 0.105 \text{ mm} (< 8.0 \text{ mm})$$

18.2. Stato limite di comfort dei passeggeri

La verifica viene eseguita in base a quanto indicato nelle Istruzioni FS, considerando la presenza del treno di carico LM71 incrementato con il corrispondente coefficiente dinamico.

Scotolare H_{ric}=1.50m:

- Freccia limite ammissibile (velocità del treno $V > 250\text{km/h}$, numero di campate $n = 1$)

$$\delta \text{ lim} = \alpha \times 1/2400 \times L = 1.5 \times 1/2400 \times 2350 = 1.47 \text{ mm}$$

- Freccia massima dell'impalcato prodotta dal treno LM71

$$\delta \text{ max} = 0.10 \text{ mm (traslazione verticale nodi 43 e 44)} < \delta \text{ lim} = 1.47 \text{ mm.}$$

Scotolare H_{ric}=1.10m:

- Freccia limite ammissibile (velocità del treno $V > 250\text{km/h}$, numero di campate $n = 1$)

$$\delta \text{ lim} = \alpha \times 1/2400 \times L = 1.5 \times 1/2400 \times 2350 = 1.47 \text{ mm}$$

- Freccia massima dell'impalcato prodotta dal treno LM71

$$\delta \text{ max} = 0.20 \text{ mm (traslazione verticale nodi 43 e 44)} < \delta \text{ lim} = 1.47 \text{ mm.}$$

19. VERIFICHE DI RESISTENZA ULTIMA E DI ESERCIZIO – MURO A “U” TIPO 1

19.1. Fondazione

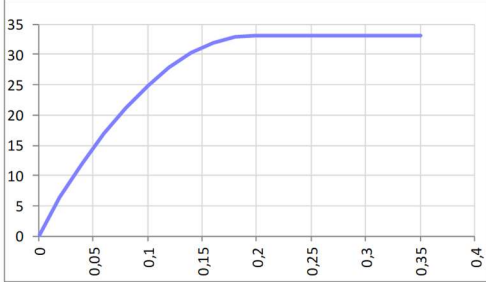
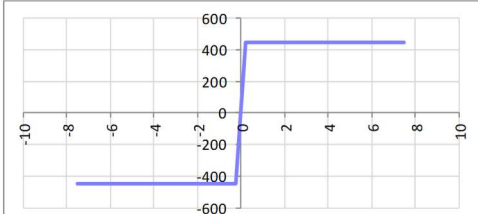
CARATTERISTICHE MATERIALI				
Calcestruzzo:				
Classe	C32/40			
R_{ck}	40,00 N/mm ²			
f_{ck}	33,20 N/mm ²			
f_{cm}	41,20 N/mm ²			
f_{ctm}	3,10 N/mm ²			
$f_{ctk,0.05}$	2,17 N/mm ²			
$f_{ctk,0.95}$	4,03 N/mm ²			
f_{ctm}	3,72 N/mm ²			
E_{cm}	33642,78 N/mm ²			
ϵ_{c2}	0,200 %			
ϵ_{c3}	0,175 %			
ϵ_{c4}	0,070 %			
ϵ_{cu}	0,350 %			
n	2,000			
tipo cemento	N			
				
Acciaio:				
Classe	B450C			
Tipologia comportamentale	EL-PL			
$k = (f_t/f_y)_k$	1			
f_{yk}	450 N/mm ²			
f_{tk}	540 N/mm ²			
E_s	200000 N/mm ²			
ϵ_{su}	7,500 %			
				
Coefficiente di omogeneizzazione:				
n, breve termine	5,66 = E_s/E_c			
umidità relativa	75 %			
giorno app. carico	15 giorni			
periodo lungo termine	50 anni			
coefficiente di viscosità	2,04			
n, lungo termine =	11,57 = E_s/E_{cm}			
n, verifiche QP	15,0 = E_s/E_{cm} lungo termine			
n, verifiche CAR	15,0 = E_s/E_{cm} breve termine			
CARATTERISTICHE SEZIONE				
Sezione:				
B=	1000 mm			
H=	350 mm			
Armature:				
Pos.	n° barre	∅ mm	y _i mm	A _s mm ²
1	5	10	65	392,69908
2	5	14	283	769,6902
3				0
4				0
5				0
6				0
7				0
8				0
9				0
10				0
Armatura di ripartizione:				
Pos.	n° barre	∅ mm	y _i mm	A _s mm ²
superiore	5	10	55	392,69908
inferiore	5	10	295	392,69908

19.1.1. Verifiche allo stato limite ultimo per flessione

CRITERI DI VERIFICA																																																									
<u>Coefficienti di sicurezza allo SLU</u>																																																									
Calcestruzzo																																																									
α_{cc}		0,85																																																							
γ_c		1,50																																																							
f_{cd}		22,13 N/mm ²																																																							
$f_{ct,eff}$		2,58 N/mm ²	= $f_{ctm} / 1,2$																																																						
Acciaio																																																									
γ_s		1,15																																																							
f_{yd}		391,30 N/mm ²																																																							
E_{yd}		0,196 %																																																							
STATO LIMITE ULTIMO - PRESSOFLESSIONE																																																									
Combinazione	frame/nodo	NSd [kN]	MSd [kNm]	NRd+ [kN]	NRd- [kN]	MRd+ [kNm]	MRd- [kNm]	MSd/MRd																																																	
2_SLU_STR	-	0,0	76,5	7039,51	-454,85	89,57	-58,32	85%																																																	
<u>Sezione:</u>																																																									
			Fibre compresse Superiori																																																						
			$\sigma_{c,max}$ = 18,81 N/mm ²																																																						
			$\sigma_{s,min}$ = -391,30 N/mm ²																																																						
			$\epsilon_{c,max}$ = 0,35 %																																																						
			$\epsilon_{s,min}$ = -2,97 %																																																						
			d = 283,00 mm																																																						
			x = 29,87 mm																																																						
			x/d = 0,11																																																						
<u>Dominio M-N</u>																																																									
				<table border="1" style="width: 100%; border-collapse: collapse;"> <thead> <tr style="background-color: #d9e1f2;"> <th>Combinazione</th> <th>fram/nodo</th> <th>NSd [kN]</th> <th>MSd [kNm]</th> </tr> </thead> <tbody> <tr style="background-color: #90EE90;"> <td>2_SLU_STR</td> <td>-</td> <td>0,0</td> <td>76,5</td> </tr> <tr style="background-color: #90EE90;"><td> </td><td> </td><td> </td><td> </td></tr> <tr style="background-color: #90EE90;"><td> </td><td> </td><td> </td><td> </td></tr> <tr style="background-color: #90EE90;"><td> </td><td> </td><td> </td><td> </td></tr> <tr style="background-color: #90EE90;"><td> </td><td> </td><td> </td><td> </td></tr> <tr style="background-color: #90EE90;"><td> </td><td> </td><td> </td><td> </td></tr> <tr style="background-color: #90EE90;"><td> </td><td> </td><td> </td><td> </td></tr> <tr style="background-color: #90EE90;"><td> </td><td> </td><td> </td><td> </td></tr> <tr style="background-color: #90EE90;"><td> </td><td> </td><td> </td><td> </td></tr> <tr style="background-color: #90EE90;"><td> </td><td> </td><td> </td><td> </td></tr> <tr style="background-color: #90EE90;"><td> </td><td> </td><td> </td><td> </td></tr> <tr style="background-color: #90EE90;"><td> </td><td> </td><td> </td><td> </td></tr> </tbody> </table>		Combinazione	fram/nodo	NSd [kN]	MSd [kNm]	2_SLU_STR	-	0,0	76,5																																												
Combinazione	fram/nodo	NSd [kN]	MSd [kNm]																																																						
2_SLU_STR	-	0,0	76,5																																																						

19.1.2. Verifiche allo stato limite ultimo per taglio

CALCESTRUZZO		
Calsse calcestruzzo		C32/40
Resistenza cubica caratteristica	Rck	40,00 Mpa
Resistenza cilindrica caratteristica	f _{ck}	33,2 Mpa

ACCIAIO	
Tipologia	B450C
Reisitenza caratteristica allo snervamento	450 Mpa

COEFFICIENTI MATERIALE		
Coefficiente di sicurezza per il calcestruzzo	γ _c	1,50
Coefficiente riduttivo per resistenze di lunga durata	α _{cc}	0,85
Coefficiente di sicurezza per l'acciaio	γ _s	1,15

GEOMETRIA SEZIONE C.A.					
Base	b	1000 mm			
Altezza	h	350 mm			
<i>Barre tese</i>		<i>numero barre</i>	<i>diametro barre [mm]</i>	<i>copriferro in asse barra [mm]</i>	<i>Area barre [mm²]</i>
strato1		5	10	65	393
strato2		0	0	0	0
strato3		0	0	0	0
strato4		0	0	0	0
strato5		0	0	0	0
Area barre tese	A _s	393 mm ²			
Posizione della barra equivalente	c*	65 mm			

SOLLECITAZIONI		
Load Case		1_SLU_STR
Frame		-
Azione assiale (+ di compressione)	N _{Ed}	0 kN
Taglio	V _{Ed}	36,303 kN

VERIFICA RESISTENZA SEZIONE SENZA ARMATURA A TAGLIO		
Altezza utile della sezione	d	285 mm
Coefficiente	k	1,84
Rapporto di armatura longitudinale	ρ _l	0,14%
Tensione assiale media	σ _{cp}	0,00 N/mm ²
	0.2 x f _{cd}	3,76 N/mm ²
	v _{min}	0,50 N/mm ²
Resistenza al taglio minima	V _{rd,min}	143,18 kN
Resistenza al taglio senza armatura	V_{rd}	143,18 kN
Verifica		0,25 Verifica soddisfatta

19.1.3. Verifiche allo stato limite di esercizio

PARAMETRI VERIFICA FESSURAZIONE								
kt=	0,40	(0,6 = azioni di breve durata; 0,4 = azioni di lunga durata)						
k ₁ =	0,80	(0,8=barre ad aderenza migliorata; 1,6= barre lisce e trefoli)						
k ₃ =	3,40	(valore raccomandato)						
k ₄ =	0,425	(valore raccomandato)						
CRITERI DI VERIFICA								
<u>Fessurazione</u>								
Condiz. Ambientali:	2	1- Ordinarie; 2- Aggressive; 3- Molto aggressive						
	Aggressive							
Armature:	2	1-Sensibili; 2-Poco sensibili						
	Poco sensibile							
<u>Tensioni in esercizio</u>								
	Limite	Limite	$\sigma_{c,max}$	$\sigma_{s,max}$				
Combinazione	σ_c / f_{ck}	σ_s / f_{yk}	[N/mm ²]	[N/mm ²]				
Quasi Permanente	0,40	0,75	13,28	337,50				
Caratteristica	0,55	0,75	18,26	337,50				
SOLLECITAZIONI SLE (N+ di compressione)								
<u>Fessurazione</u>								
Combinazione	n. combinazione	frame/nodo	N [kN]	M [kNm]	w_d [mm]	w_{lim} [mm]	MO - Mf [kNm]	
Caratteristica	2_CAR	-	0,0	53,2	Msd<Mf	0,200	56,27	-
<u>Tensioni in esercizio</u>								
Combinazione	n. combinazione	nodo	N [kN]	M [kNm]	$\sigma_{c,min}$ [N/mm ²]	$\sigma_{s,max}$ [N/mm ²]	$\sigma_{s,min}$ [N/mm ²]	
Quasi permanente	1_QP	-	0,0	35,5	-3,88	177,84	-3,98	Sezione parzializzata
Caratteristica	2_CAR	-	0,0	55,4	-6,05	277,42	-6,20	Sezione parzializzata

Doc. N.

Progetto
INOR

Lotto
12

Codifica Documento
E E2 CL R186 04 001

Rev.
B

Foglio
135 di 147

19.2. Piedritto

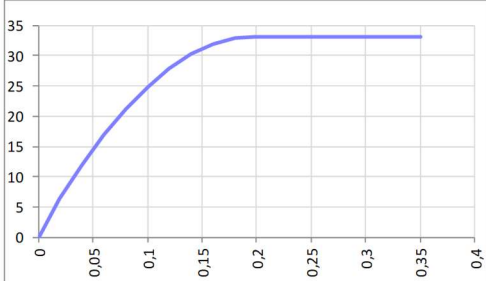
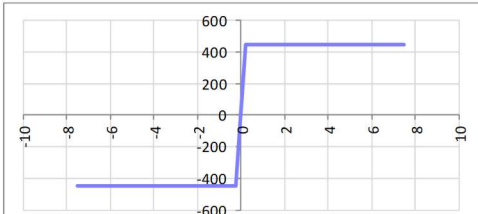
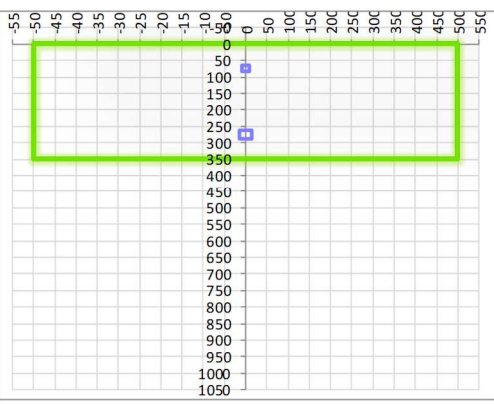
CARATTERISTICHE MATERIALI				
Calcestruzzo:				
Classe	C32/40			
R_{ck}	40,00 N/mm ²			
f_{ck}	33,20 N/mm ²			
f_{cm}	41,20 N/mm ²			
f_{ctm}	3,10 N/mm ²			
$f_{ctk,0.05}$	2,17 N/mm ²			
$f_{ctk,0.95}$	4,03 N/mm ²			
f_{ctm}	3,72 N/mm ²			
E_{cm}	33642,78 N/mm ²			
ϵ_{c2}	0,200 %			
ϵ_{c3}	0,175 %			
ϵ_{c4}	0,070 %			
ϵ_{cu}	0,350 %			
n	2,000			
tipo cemento	N			
				
Acciaio:				
Classe	B450C			
Tipologia comportamentale	EL-PL			
$k = (f_t/f_y)_k$	1			
f_{yk}	450 N/mm ²			
f_{tk}	540 N/mm ²			
E_s	200000 N/mm ²			
ϵ_{su}	7,500 %			
				
Coefficiente di omogenizzazione:				
n, breve termine	5,66 = E_s/E_c			
umidità relativa	75 %			
giorno app. carico	15 giorni			
periodo lungo termine	50 anni			
coefficiente di viscosità	2,04			
n, lungo termine =	11,57 = E_s/E_{cm}			
n, verifiche QP	15,0 = E_s/E_{cm}	lungo termine		
n, verifiche CAR	15,0 = E_s/E_{cm}	breve termine		
CARATTERISTICHE SEZIONE				
Sezione:				
B=	1000 mm			
H=	350 mm			
Armature:				
Pos.	n° barre	∅ mm	y_i mm	A_s mm²
1	5	10	73	392,69908
2	5	14	275	769,6902
3				0
4				0
5				0
6				0
7				0
8				0
9				0
10				0
Armatura di ripartizione:				
Pos.	n° barre	∅ mm	y_i mm	A_s mm²
superiore	5	10	63	392,69908
inferiore	5	10	287	392,69908
				

19.2.2. Verifiche allo stato limite ultimo per taglio

CALCESTRUZZO		
Calsse calcestruzzo		C32/40
Resistenza cubica caratteristica	Rck	40,00 Mpa
Resistenza cilindrica caratteristica	f _{ck}	33,2 Mpa

ACCIAIO	
Tipologia	B450C
Reisitenza caratteristica allo snervamento	450 Mpa

COEFFICIENTI MATERIALE		
Coefficiente di sicurezza per il calcestruzzo	γ _c	1,50
Coefficiente riduttivo per resistenze di lunga durata	α _{cc}	0,85
Coefficiente di sicurezza per l'acciaio	γ _s	1,15

GEOMETRIA SEZIONE C.A.					
Base	b	1000 mm			
Altezza	h	350 mm			
<i>Barre tese</i>		<i>numero barre</i>	<i>diametro barre [mm]</i>	<i>copriferro in asse barra [mm]</i>	<i>Area barre [mm²]</i>
strato1		5	10	73	393
strato2		0	0	0	0
strato3		0	0	0	0
strato4		0	0	0	0
strato5		0	0	0	0
Area barre tese	A _s	393 mm ²			
Posizione della barra equivalente	c*	73 mm			

SOLLECITAZIONI		
Load Case		2_SLU_STR
Frame		-
Azione assiale (+ di compressione)	N _{Ed}	23,19 kN
Taglio	V _{Ed}	65,52 kN

VERIFICA RESISTENZA SEZIONE SENZA ARMATURA A TAGLIO		
Altezza utile della sezione	d	277 mm
Coefficiente	k	1,85
Rapporto di armatura longitudinale	ρ _l	0,14%
Tensione assiale media	σ _{cp}	0,07 N/mm ²
	0.2 x f _{cd}	3,76 N/mm ²
	v _{min}	0,51 N/mm ²
Resistenza al taglio minima	V _{rd,min}	143,29 kN
Resistenza al taglio senza armatura	V_{rd}	143,29 kN
Verifica		0,46 Verifica soddisfatta

19.2.3. Verifiche allo stato limite di esercizio

PARAMETRI VERIFICA FESSURAZIONE								
kt=	0,40	(0,6 = azioni di breve durata; 0,4 = azioni di lunga durata)						
k ₁ =	0,80	(0,8=barre ad aderenza migliorata; 1,6= barre lisce e trefoli)						
k ₃ =	3,40	(valore raccomandato)						
k ₄ =	0,425	(valore raccomandato)						
CRITERI DI VERIFICA								
<u>Fessurazione</u>								
Condiz. Ambientali:	2	1- Ordinarie; 2- Aggressive; 3- Molto aggressive						
	Aggressive							
Armature:	2	1-Sensibili; 2-Poco sensibili						
	Poco sensibile							
<u>Tensioni in esercizio</u>								
	Limite	Limite	$\sigma_{c,max}$	$\sigma_{s,max}$				
Combinazione	σ_c / f_{ck}	σ_s / f_{yk}	[N/mm ²]	[N/mm ²]				
Quasi Permanente	0,40	0,75	13,28	337,50				
Caratteristica	0,55	0,75	18,26	337,50				
SOLLECITAZIONI SLE (N+ di compressione)								
<u>Fessurazione</u>								
Combinazione	n. combinazione	frame/nodo	N	M	w_d	w_{lim}	M0 - Mf	
			[kN]	[kNm]	[mm]	[mm]	[kNm]	
Caratteristica	2_CAR	-	23,2	48,6	Msd<Mf	0,200	57,17	-
<u>Tensioni in esercizio</u>								
Combinazione	n. combinazione	nodo	N	M	$\sigma_{c,min}$	$\sigma_{s,max}$	$\sigma_{s,min}$	
			[kN]	[kNm]	[N/mm ²]	[N/mm ²]	[N/mm ²]	
Quasi permanente	1_QP	-	24,0	34,2	-3,93	158,95	-1,05	Sezione parzializzata
Caratteristica	2_CAR	-	24,0	52,9	-6,09	255,37	0,66	Sezione parzializzata

20. VERIFICHE DI RESISTENZA ULTIMA E DI ESERCIZIO – MURO A “U” TIPO 2

20.1. Fondazione

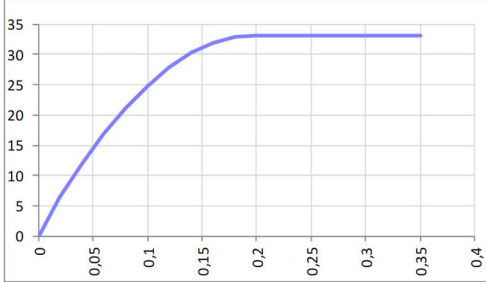
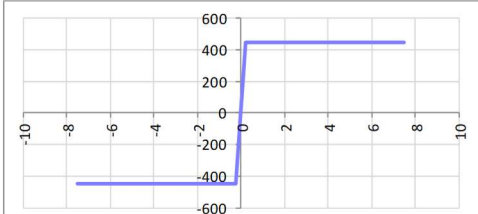
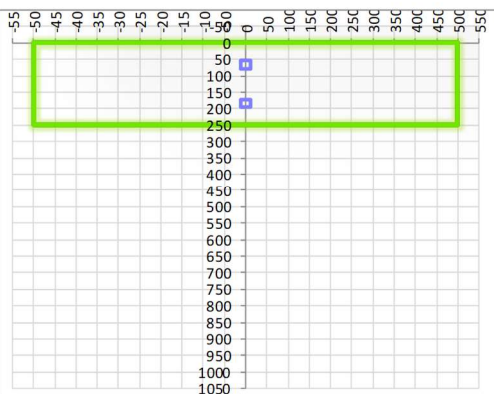
CARATTERISTICHE MATERIALI																																																								
Calcestruzzo:																																																								
Classe	C32/40																																																							
R_{ck}	40,00 N/mm ²																																																							
f_{ck}	33,20 N/mm ²																																																							
f_{cm}	41,20 N/mm ²																																																							
f_{ctm}	3,10 N/mm ²																																																							
$f_{ctk,0.05}$	2,17 N/mm ²																																																							
$f_{ctk,0.95}$	4,03 N/mm ²																																																							
f_{ctm}	3,72 N/mm ²																																																							
E_{cm}	33642,78 N/mm ²																																																							
ϵ_{c2}	0,200 %																																																							
ϵ_{c3}	0,175 %																																																							
ϵ_{c4}	0,070 %																																																							
ϵ_{cu}	0,350 %																																																							
n	2,000																																																							
tipo cemento	N																																																							
																																																								
Acciaio:																																																								
Classe	B450C																																																							
Tipologia comportamentale	EL-PL																																																							
$k = (f_t/f_y)_k$	1																																																							
f_{yk}	450 N/mm ²																																																							
f_{tk}	540 N/mm ²																																																							
E_s	200000 N/mm ²																																																							
ϵ_{su}	7,500 %																																																							
																																																								
Coefficiente di omogenizzazione:																																																								
n, breve termine	5,66 = E_s/E_c																																																							
umidità relativa	75 %																																																							
giorno app. carico	15 giorni																																																							
periodo lungo termine	50 anni																																																							
coefficiente di viscosità	2,10																																																							
n, lungo termine =	11,88 = E_s/E_{cm}																																																							
n, verifiche QP	15,0 = E_s/E_{cm} lungo termine																																																							
n, verifiche CAR	15,0 = E_s/E_{cm} breve termine																																																							
CARATTERISTICHE SEZIONE																																																								
Sezione:																																																								
B=	1000 mm																																																							
H=	250 mm																																																							
Armature:																																																								
<table border="1"> <thead> <tr> <th>Pos.</th> <th>n° barre</th> <th>∅ mm</th> <th>yi mm</th> <th>As mm²</th> </tr> </thead> <tbody> <tr><td>1</td><td>5</td><td>12</td><td>66</td><td>565,48668</td></tr> <tr><td>2</td><td>5</td><td>12</td><td>184</td><td>565,48668</td></tr> <tr><td>3</td><td></td><td></td><td></td><td>0</td></tr> <tr><td>4</td><td></td><td></td><td></td><td>0</td></tr> <tr><td>5</td><td></td><td></td><td></td><td>0</td></tr> <tr><td>6</td><td></td><td></td><td></td><td>0</td></tr> <tr><td>7</td><td></td><td></td><td></td><td>0</td></tr> <tr><td>8</td><td></td><td></td><td></td><td>0</td></tr> <tr><td>9</td><td></td><td></td><td></td><td>0</td></tr> <tr><td>10</td><td></td><td></td><td></td><td>0</td></tr> </tbody> </table>	Pos.	n° barre	∅ mm	yi mm	As mm ²	1	5	12	66	565,48668	2	5	12	184	565,48668	3				0	4				0	5				0	6				0	7				0	8				0	9				0	10				0	
Pos.	n° barre	∅ mm	yi mm	As mm ²																																																				
1	5	12	66	565,48668																																																				
2	5	12	184	565,48668																																																				
3				0																																																				
4				0																																																				
5				0																																																				
6				0																																																				
7				0																																																				
8				0																																																				
9				0																																																				
10				0																																																				
Armatura di ripartizione:																																																								
<table border="1"> <thead> <tr> <th>Pos.</th> <th>n° barre</th> <th>∅ mm</th> <th>yi mm</th> <th>As mm²</th> </tr> </thead> <tbody> <tr><td>superiore</td><td>5</td><td>10</td><td>55</td><td>392,69908</td></tr> <tr><td>inferiore</td><td>5</td><td>10</td><td>195</td><td>392,69908</td></tr> </tbody> </table>	Pos.	n° barre	∅ mm	yi mm	As mm ²	superiore	5	10	55	392,69908	inferiore	5	10	195	392,69908																																									
Pos.	n° barre	∅ mm	yi mm	As mm ²																																																				
superiore	5	10	55	392,69908																																																				
inferiore	5	10	195	392,69908																																																				

20.1.2. Verifiche allo stato limite ultimo per taglio

CALCESTRUZZO		
Calsse calcestruzzo		C32/40
Resistenza cubica caratteristica	Rck	40,00 Mpa
Resistenza cilindrica caratteristica	f _{ck}	33,2 Mpa

ACCIAIO	
Tipologia	B450C
Reisitenza caratteristica allo snervamento	450 Mpa

COEFFICIENTI MATERIALE		
Coefficiente di sicurezza per il calcestruzzo	γ _c	1,50
Coefficiente riduttivo per resistenze di lunga durata	α _{cc}	0,85
Coefficiente di sicurezza per l'acciaio	γ _s	1,15

GEOMETRIA SEZIONE C.A.					
Base	b	1000 mm			
Altezza	h	250 mm			
<i>Barre tese</i>		<i>numero barre</i>	<i>diametro barre [mm]</i>	<i>copriferro in asse barra [mm]</i>	<i>Area barre [mm²]</i>
strato1		5	12	66	565
strato2		0	0	0	0
strato3		0	0	0	0
strato4		0	0	0	0
strato5		0	0	0	0
Area barre tese	A _s	565 mm ²			
Posizione della barra equivalente	c*	66 mm			

SOLLECITAZIONI		
Load Case		1_SLU_STR
Frame		-
Azione assiale (+ di compressione)	N _{Ed}	0 kN
Taglio	V _{Ed}	12,105 kN

VERIFICA RESISTENZA SEZIONE SENZA ARMATURA A TAGLIO		
Altezza utile della sezione	d	184 mm
Coefficiente	k	2,00
Rapporto di armatura longitudinale	ρ _l	0,31%
Tensione assiale media	σ _{cp}	0,00 N/mm ²
	0.2 x f _{cd}	3,76 N/mm ²
	v _{min}	0,57 N/mm ²
Resistenza al taglio minima	V _{rd,min}	104,95 kN
Resistenza al taglio senza armatura	V_{rd}	104,95 kN
Verifica		0,12 <i>Verifica soddisfatta</i>

20.1.3. Verifiche allo stato limite di esercizio

PARAMETRI VERIFICA FESSURAZIONE									
kt=	0,40	(0,6 = azioni di breve durata; 0,4 = azioni di lunga durata)							
k ₁ =	0,80	(0,8=barre ad aderenza migliorata; 1,6= barre lisce e trefoli)							
k ₃ =	3,40	(valore raccomandato)							
k ₄ =	0,425	(valore raccomandato)							
CRITERI DI VERIFICA									
<u>Fessurazione</u>									
Condiz. Ambientali:	2	1- Ordinarie; 2- Aggressive; 3- Molto aggressive							
	Aggressive								
Armature:	2	1-Sensibili; 2-Poco sensibili							
	Poco sensibile								
<u>Tensioni in esercizio</u>									
	Limite	Limite	$\sigma_{c,max}$	$\sigma_{s,max}$					
Combinazione	σ_c / f_{ck}	σ_s / f_{yk}	[N/mm ²]	[N/mm ²]					
Quasi Permanente	0,40	0,75	13,28	337,50					
Caratteristica	0,55	0,75	18,26	337,50					
SOLLECITAZIONI SLE (N+ di compressione)									
<u>Fessurazione</u>									
Combinazione	n. combinazione	frame/nodo	N	M	w _d	w _{lim}	MO - Mf		
			[kN]	[kNm]	[mm]	[mm]	[kNm]		
Caratteristica	2_CAR	-	0,0	8,8	Msd<Mf	0,200	28,12	-	
<u>Tensioni in esercizio</u>									
Combinazione	n. combinazione	nodo	N	M	$\sigma_{c,min}$	$\sigma_{s,max}$	$\sigma_{s,min}$		
			[kN]	[kNm]	[N/mm ²]	[N/mm ²]	[N/mm ²]		
Quasi permanente	1_QP	-	0,0	4,3	-1,10	43,85	5,14	Sezione parzializzata	
Caratteristica	2_CAR	-	0,0	9,3	-2,40	95,48	11,19	Sezione parzializzata	

Doc. N.

Progetto
INOR

Lotto
12

Codifica Documento
E E2 CL R186 04 001

Rev.
B

Foglio
143 di 147

20.2. Piedritto

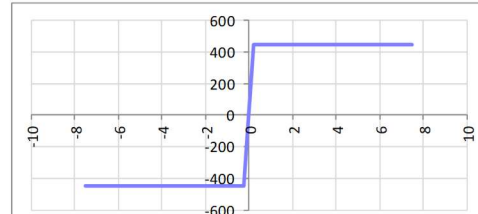
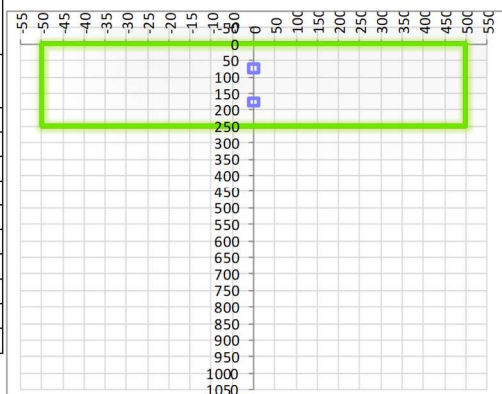
CARATTERISTICHE MATERIALI				
Calcestruzzo:				
Classe	C32/40			
R_{ck}	40,00 N/mm ²			
f_{ck}	33,20 N/mm ²			
f_{cm}	41,20 N/mm ²			
f_{ctm}	3,10 N/mm ²			
$f_{ctk,0.05}$	2,17 N/mm ²			
$f_{ctk,0.95}$	4,03 N/mm ²			
f_{ctm}	3,72 N/mm ²			
E_{cm}	33642,78 N/mm ²			
ϵ_{c2}	0,200 %			
ϵ_{c3}	0,175 %			
ϵ_{c4}	0,070 %			
ϵ_{cu}	0,350 %			
n	2,000			
tipo cemento	N			
				
Acciaio:				
Classe	B450C			
Tipologia comportamentale	EL-PL			
$k = (f_t/f_y)_k$	1			
f_{yk}	450 N/mm ²			
f_{tk}	540 N/mm ²			
E_s	200000 N/mm ²			
ϵ_{su}	7,500 %			
				
Coefficiente di omogenizzazione:				
n, breve termine	5,66 = E_s/E_c			
umidità relativa	75 %			
giorno app. carico	15 giorni			
periodo lungo termine	50 anni			
coefficiente di viscosità	2,10			
n, lungo termine =	11,88 = E_s/E_{cm}			
n, verifiche QP	15,0 = E_s/E_{cm}	lungo termine		
n, verifiche CAR	15,0 = E_s/E_{cm}	breve termine		
CARATTERISTICHE SEZIONE				
Sezione:				
B=	1000 mm			
H=	250 mm			
Armature:				
Pos.	n° barre	∅ mm	y_i mm	As mm²
1	5	12	74	565,48668
2	5	12	176	565,48668
3				0
4				0
5				0
6				0
7				0
8				0
9				0
10				0
Armatura di ripartizione:				
Pos.	n° barre	∅ mm	y_i mm	As mm²
superiore	5	10	63	392,69908
inferiore	5	10	187	392,69908
				

20.2.2. Verifiche allo stato limite ultimo per taglio

CALCESTRUZZO		
Calsse calcestruzzo		C32/40
Resistenza cubica caratteristica	Rck	40,00 Mpa
Resistenza cilindrica caratteristica	f _{ck}	33,2 Mpa

ACCIAIO	
Tipologia	B450C
Reisitenza caratteristica allo snervamento	450 Mpa

COEFFICIENTI MATERIALE		
Coefficiente di sicurezza per il calcestruzzo	γ _c	1,50
Coefficiente riduttivo per resistenze di lunga durata	α _{cc}	0,85
Coefficiente di sicurezza per l'acciaio	γ _s	1,15

GEOMETRIA SEZIONE C.A.					
Base	b	1000 mm			
Altezza	h	250 mm			
<i>Barre tese</i>		<i>numero barre</i>	<i>diametro barre [mm]</i>	<i>copriferro in asse barra [mm]</i>	<i>Area barre [mm²]</i>
strato1		5	12	74	565
strato2		0	0	0	0
strato3		0	0	0	0
strato4		0	0	0	0
strato5		0	0	0	0
Area barre tese	A _s	565 mm ²			
Posizione della barra equivalente	c*	74 mm			

SOLLECITAZIONI		
Load Case		2_SLU_STR
Frame		-
Azione assiale (+ di compressione)	N _{Ed}	8,13 kN
Taglio	V _{Ed}	20,74 kN

VERIFICA RESISTENZA SEZIONE SENZA ARMATURA A TAGLIO		
Altezza utile della sezione	d	176 mm
Coefficiente	k	2,00
Rapporto di armatura longitudinale	ρ _l	0,32%
Tensione assiale media	σ _{cp}	0,03 N/mm ²
	0,2 x f _{cd}	3,76 N/mm ²
	v _{min}	0,57 N/mm ²
Resistenza al taglio minima	V _{rd,min}	101,25 kN
Resistenza al taglio senza armatura	V_{rd}	101,25 kN
Verifica		0,20 Verifica soddisfatta

20.2.3. Verifiche allo stato limite di esercizio

PARAMETRI VERIFICA FESSURAZIONE									
kt=	0,40	(0,6 = azioni di breve durata; 0,4 = azioni di lunga durata)							
k ₁ =	0,80	(0,8=barre ad aderenza migliorata; 1,6= barre lisce e trefoli)							
k ₃ =	3,40	(valore raccomandato)							
k ₄ =	0,425	(valore raccomandato)							
CRITERI DI VERIFICA									
<u>Fessurazione</u>									
Condiz. Ambientali:	2	1- Ordinarie; 2- Aggressive; 3- Molto aggressive							
	Aggressive								
Armature:	2	1-Sensibili; 2-Poco sensibili							
	Poco sensibile								
<u>Tensioni in esercizio</u>									
	Limite	Limite	$\sigma_{c,max}$	$\sigma_{s,max}$					
Combinazione	σ_c / f_{ck}	σ_s / f_{yk}	[N/mm ²]	[N/mm ²]					
Quasi Permanente	0,40	0,75	13,28	337,50					
Caratteristica	0,55	0,75	18,26	337,50					
SOLLECITAZIONI SLE (N+ di compressione)									
<u>Fessurazione</u>									
Combinazione	n. combinazione	frame/nodo	N [kN]	M [kNm]	w _d [mm]	w _{lim} [mm]	MO - Mf [kNm]		
Caratteristica	2_CAR	-	8,1	7,9	Msd<Mf	0,200	28,14	-	
<u>Tensioni in esercizio</u>									
Combinazione	n. combinazione	nodo	N [kN]	M [kNm]	$\sigma_{c,min}$ [N/mm ²]	$\sigma_{s,max}$ [N/mm ²]	$\sigma_{s,min}$ [N/mm ²]		
Quasi permanente	1_QP	-	8,5	4,2	-1,12	35,47	5,21	Sezione parzializzata	
Caratteristica	2_CAR	-	8,5	8,9	-2,41	83,69	14,25	Sezione parzializzata	

GENERAL CONTRACTOR



ALTA SORVEGLIANZA



Doc. N.

Progetto
INOR

Lotto
12

Codifica Documento
E E2 CL RI86 04 001

Rev.
B

Foglio
147 di 147

21. RIFERIMENTI

21.1. Documenti referenziati

Rif. [1] Cepav due, documento n° INOR 12 E E2 RB RI86 00 001, intitolato "RI86 - RILEVATO COLLEG. QBSE-AV/AC DA PK 109+134,000 A PK 110+543,346 - RELAZIONE GEOTECNICA".

21.2. Documenti correlati

Non sono presenti documenti correlati.

21.3. Documenti superati

Non sono presenti documenti superati.