

## SS.4 - Variante dell'abitato di Monterotondo Scalo - 2° Stralcio

**PROGETTO DEFINITIVO**

COD. RM190

**PROGETTAZIONE: ATI SINTAGMA - GDG - ICARIA**

**IL RESPONSABILE DELL'INTEGRAZIONE DELLE PRESTAZIONI SPECIALISTICHE:**

Dott. Ing. Nando Granieri  
Ordine degli Ingegneri della Prov. di Perugia n° A351

**IL PROGETTISTA:**

Vladimiro Rotisciani  
Ordine degli Ingegneri della Prov. di Terni n° A376

**IL GEOLOGO:**

Dott. Geol. Giorgio Cerquiglini  
Ordine dei Geologi della Regione Umbria n°108

**IL R.U.P.:**

Dott. Ing.  
Achille Devitofranceschi

**IL COORDINATORE PER LA SICUREZZA IN FASE DI PROGETTAZIONE:**

Dott. Ing. Filippo Pambianco  
Ordine degli Ingegneri della Prov. di Perugia n° A1373

PROTOCOLLO

DATA

**IL GRUPPO DI PROGETTAZIONE:**

**MANDATARIA:**

**MANDANTI:**



Dott. Ing. N. Granieri	Dott. Ing. D. Carliaccini	Dott. Ing. V. Rotisciani
Dott. Arch. N. Kamenicky	Dott. Ing. S. Sacconi	Dott. Ing. F. Macchioni
Dott. Ing. V. Truffini	Dott. Ing. F. Aloe	Geom. C. Vischini
Dott. Arch. A. Bracchini	Dott. Ing. V. De Gori	Dott. Ing. V. Piuanno
Dott. Ing. F. Durastanti	Dott. Ing. C. Consorti	Dott. Ing. G. Pulli
Dott. Ing. E. Bartolucci	Geom. M. Manzo	Geom. C. Sugaroni
Dott. Geol. G. Cerquiglini		
Geom. S. Scopetta		
Dott. Ing. L. Sbrenna		
Dott. Ing. M. Briganti Botta		
Dott. Ing. E. Sellari		
Dott. Ing. L. Dinelli		
Dott. Ing. L. Nani		
Dott. Ing. F. Pambianco		
Dott. Agr. F. Berti Nulli		



### PIANO DI SICUREZZA E COORDINAMENTO

Linee guida per la stesura del piano di sicurezza e coordinamento

**CODICE PROGETTO**

PROGETTO	LIV. PROG.	N. PROG.
L O F I 1 5	E	1 9 0 1

**NOME FILE**

T00-SI00-SIC-RE01-A

REVISIONE

SCALA:

CODICE ELAB.

T	0	0	S	I	0	0	S	I	C	R	E	0	1
---	---	---	---	---	---	---	---	---	---	---	---	---	---

A
---

-

**A**

Emissione

17/01/2021

C. Vischini

V. Rotisciani

N. Granieri

REV.

DESCRIZIONE

DATA

REDATTO

VERIFICATO

APPROVATO

INDICE

1. PREMESSA .....	5
2. RIFERIMENTI NORMATIVI .....	6
3. DESCRIZIONE GENERALE DELL'OPERA.....	10
4. CALCOLO DEGLI UOMINI GIORNI .....	12
5. PROGETTO STRADALE .....	13
5.1. CARATTERISTICHE GEOMETRICHE.....	13
5.1.1. Elementi planimetrici .....	13
5.1.2. Elementi altimetrici .....	15
5.1.3. Intersezioni a rotatoria di progetto .....	17
5.2. SEZIONI TIPO DI PROGETTO (SINTAGMA).....	18
6. PRIME INDICAZIONI PER LA STESURA DEI PIANI DI SICUREZZA.....	19
6.1. FINALITÀ E CONTENUTO DEL PRESENTE DOCUMENTO .....	19
6.2. CONTENUTO DEL PIANO DI SICUREZZA.....	19
7. MODALITÀ DA SEGUIRE PER LA REALIZZAZIONE DELLA RECINZIONE DEL CANTIERE, DEGLI ACCESSI, DELLE SEGNALAZIONI E DELLA LOGISTICA DI CANTIERE .....	23
7.1. PREMESSA.....	23
7.2. TIPOLOGIA DELLE AREE DI CANTIERE .....	23
7.3. CARATTERISTICHE DELLE AREE DI CANTIERE .....	25
7.4. SISTEMA DELLA VIABILITÀ DI CANTIERE .....	36
7.5. RECINZIONE DEL CANTIERE.....	36
7.6. ACCESSI AL CANTIERE.....	36
7.7. SEGNALETICA DI SICUREZZA SUI LUOGHI DI LAVORO .....	37
7.7.1. Generalità.....	37
7.7.2. Applicazioni .....	39

<b>7.8. LOGISTICA DI CANTIERE .....</b>	<b>42</b>
7.8.1. Servizi igienico assistenziali .....	42
7.8.2. Pulizia dei locali di servizio: .....	44
7.8.3. Conservazione vivande e somministrazione bevande:.....	44
7.8.4. Raccolta rifiuti solidi urbani:.....	44
7.8.5. Proposte operative:.....	44
7.8.6. Servizi sanitari – Pronto soccorso.....	44
<b>8. MODALITÀ DA SEGUIRE PER LA VIABILITÀ DI CANTIERE, ACCESSI ALLA VIABILITÀ ESTERNA, TRANSITO MEZZI D’OPERA, ZONE DI STOCCAGGIO E DI CARICO E SCARICO .....</b>	<b>46</b>
8.1. VIABILITÀ DI CANTIERE.....	46
8.2. ACCESSI ALLA VIABILITÀ ESTERNA .....	46
8.3. PRESENZA DI TRAFFICO STRADALE SU SEDE IN ESERCIZIO.....	47
8.4. ZONA DI STOCCAGGIO E DI CARICO E SCARICO .....	48
<b>9. MODALITÀ DA SEGUIRE PER LA REALIZZAZIONE DEGLI IMPIANTI DI CANTIERE .....</b>	<b>49</b>
9.1. IMPIANTO ELETTRICO DI CANTIERE E DI TERRA (QUADRO DI CANTIERE) .....	49
9.2. IMPIANTO AUTONOMO DI PRODUZIONE ENERGIA ELETTRICA (GRUPPO ELETTROGENO).....	50
9.3. IMPIANTO DI TRASFORMAZIONE ENERGIA ELETTRICA MT/BT.....	51
9.4. VENTILAZIONE FORZATA TRASFORMATORE .....	54
9.5. SERVIZI ED IMPIANTI CENTRALIZZATI .....	54
9.5.1. Depositi e/o lavorazioni di materiali che possono costituire pericolo di incendio od esplosione .....	54
9.5.2. Impianto di alimentazione e distribuzione dell’aria compressa .....	55
9.5.3. Illuminazione aree di lavoro .....	55
<b>10. PROTEZIONI O MISURE DI SICUREZZA CONTRO I POSSIBILI RISCHI PROVENIENTI DALL’AMBIENTE ESTERNO .....</b>	<b>56</b>
10.1. INTERFERENZE CON IL TRAFFICO VEICOLARE ESTERNO.....	56

10.2. INTERFERENZE CON LINEE ELETTRICHE AEREE .....	56
10.3. PRESENZA DI SOTTOSERVIZI .....	57
10.4. INTEMPERIE CLIMATOLOGICHE.....	58
11. MISURE GENERALI DA ADOTTARE DURANTE LE PRINCIPALI ATTIVITÀ LAVORATIVE.....	59
11.1. IDENTIFICAZIONE DELLE PRINCIPALI ATTIVITÀ LAVORATIVE .....	59
11.2. PROCEDURE ESECUTIVE DELLE PRINCIPALI ATTIVITÀ LAVORATIVE.....	60
12. SERVIZIO DI BONIFICA DA MINE, ORDIGNI ESPLOSIVI DI OGNI GENERE E TIPO E OGGETTI METALLICI DA ESEGUIRE A MEZZO DI IMPRESA RICONOSCIUTA IDONEA DAL MINISTERO DELLA DIFESA.....	61
12.1. NORME CHE DISCIPLINANO LA BONIFICA DI ORDIGNI BELLICI.....	61
12.2. PRESCRIZIONI GENERALI .....	63
12.3. NORME DI SICUREZZA.....	63
12.4. NORME RELATIVE AL PERSONALE E ALL'ORGANIZZAZIONE DI CANTIERE .....	63
12.5. NORME RELATIVE AGLI APPARATI RIVELATORI ED AL LORO IMPIEGO .....	64
12.6. NORME GENERALI RIGUARDANTI EVENTUALI SCAVI .....	65
12.7. NORME PER L'ELIMINAZIONE DEGLI ORDIGNI, SOSTANZE E MATERIALI BELLICI .....	65
12.8. LAVORATORI IMPEGNATI: .....	65
12.9. MISURE PREVENTIVE E PROTETTIVE GENERALI, AGGIUNTIVE A QUELLE SPECIFICHE RIPORTATE NEL SUCCESSIVO CAPITOLO: .....	65
12.10. RISCHI A CUI È ESPOSTO IL LAVORATORE:.....	66
12.11. ATTREZZI UTILIZZATI DAL LAVORATORE: .....	66
12.12. RISCHI GENERATI DALL'USO DEGLI ATTREZZI: .....	66
12.13. PROCEDURE OPERATIVE .....	66
13. MISURE PREVENTIVE E PROTETTIVE SPECIFICHE .....	71
14. MISURE GENERALI DI PROTEZIONE.....	79
14.1. CADUTE DALL'ALTO.....	79

14.2. SEPPELLIMENTO DURANTE LE OPERAZIONI DI SCAVO .....	80
14.3. INCENDIO, ESPLOSIONE .....	81
14.4. POLVERI, FIBRE.....	81
14.5. PUNTURE, TAGLI, ABRASIONI .....	82
14.6. SCIVOLAMENTI, CADUTE A LIVELLO .....	82
14.7. URTI, COLPI, IMPATTI E COMPRESSIONI.....	82
15. ORGANIZZAZIONE SUL CONTENIMENTO DELLA DIFFUSIONE COVID-19.....	83
15.1. PREMESSA.....	83
15.2. OBIETTIVO DEL PROTOCOLLO .....	83
15.3. RIFERIMENTI NORMATIVI.....	83
15.4. INFORMAZIONE .....	83
15.5. MODALITÀ D'INGRESSO IN CANTIERE .....	84
15.6. PULIZIA E SANIFICAZIONE NEL CANTIERE .....	84
15.7. PRECAUZIONI IGIENICHE PERSONALI .....	85
15.8. DISPOSITIVI DI PROTEZIONE INDIVIDUALE.....	85
15.9. GESTIONE SPAZI COMUNI (MENSA, SPOGLIATOI, ECC).....	86
15.10. ORGANIZZAZIONE DEL CANTIERE, TURNAZIONE, RIMODULAZIONE DEI CRONOPROGRAMMA DELLE LAVORAZIONI.....	87
15.11. GESTIONE DI UNA PERSONA SINTOMATICA IN CANTIERE .....	87
15.12. SORVEGLIANZA SANITARIA/MEDICO COMPETENTE/RLS O RLST .....	87
15.13. AGGIORNAMENTO DEL PROTOCOLLO DI REGOLAMENTAZIONE .....	87
15.14. ALLEGATO 4 DPCM 26 APRILE 2020 .....	88
16. VALUTAZIONE COSTI PREVEDIBILI PER L'ATTUAZIONE DEL PIANO DI SICUREZZA.....	89

## 1. PREMESSA

Scopo del presente documento è quello di dare le Prime Indicazioni per la stesura del piano di sicurezza e coordinamento relativamente ai lavori di realizzazione della “Variante all’abitato di Monterotondo Scalo – 2° Stralcio”

In particolare le prime indicazioni conterranno i seguenti elementi:

- descrizione generale dell’opera;
- contenuti dell’elaborato “Prime indicazioni per la stesura dei piani di sicurezza”;
- contenuti dell’elaborato “Piano di sicurezza e di coordinamento”;
- modalità da seguire nelle attività di bonifica dagli ordigni bellici;
- modalità da seguire per la realizzazione della recinzione del cantiere, degli accessi, delle segnalazioni e della logistica di cantiere;
- modalità da seguire per la realizzazione della viabilità di cantiere, accessi alla viabilità esterna, transito mezzi d’opera, zone di stoccaggio e di carico e scarico;
- modalità da seguire per la realizzazione degli impianti di cantiere;
- protezioni e misure di sicurezza contro i possibili rischi provenienti dall’ambiente esterno;
- misure generali di sicurezza da adottare durante le varie fasi lavorative;
- valutazione delle spese prevedibili per l’attuazione del piano di sicurezza.

## 2. RIFERIMENTI NORMATIVI

Di seguito si riporta una tabella riepilogativa delle norme inerenti la sicurezza nei cantieri edili con evidenziato in colore giallo tutte quelle abrogate sia in toto che in modo parziale.

NORMATIVE	
SICUREZZA	
Elenco normative antecedenti la pubblicazione del D.Lgs 81/08	<i>Quelle in giallo sono state abrogate</i>
<i>normativa</i>	<i>descrizione</i>
D.lgs 81/08 coordinato con le modifiche del D.lgs 106/09	<i>il testo unico sulla sicurezza con le modifiche apportate ad agosto 2009.</i>
DECRETO LEGISLATIVO 9 aprile 2008, n. 81 (81/08)	<i>testo unico in materia di tutela della salute e della sicurezza nei luoghi di lavoro.</i>
Titolo IV D.Lgs 81/08 (cantieri temporanei o mobili)	<i>ex 494/96</i>
DECRETO - 22 gennaio 2008, n. 37 - Regolamento installazione degli impianti all'interno degli edifici.	sostituisce la 46/90
D.Lgs. 19 novembre 2007, n. 257 - Campi elettromagnetici	Campi elettromagnetici (modifiche alla 626) abrogato - sostituito con il titolo VIII, capo IV del testo unico:
L. 3 agosto 2007 n. 123 - Salute e sicurezza sul lavoro	Abrogato in parte, restano gli articoli 1 - 4 - 8 - 9 - 10 - 11 - 12
Circ. 3 novembre 2006 n. 1733 - Lavoro nero	riguarda l'art. 36 bis del D.Lgs 223/06 abrogato in parte
Comunicato Authority LL.PP. 23 ottobre 2006 - Implementazione del Casellario informatico	Sicurezza nei cantieri di lavori pubblici Implementazione del Casellario informatico
Determinazione 26 luglio 2006 n. 4/2006 - Sicurezza nei cantieri temporanei o mobili	<i>Chiarimenti in base alla stima dei costi della sicurezza</i>
D. Lgs. 25 luglio 2006 n. 257 - Attuazione dir.	(modifiche al D.lgs 626/94 in merito all'amianto) - Abrogato - (capo 3 art. 246

Linee guida per la stesura del piano di sicurezza e coordinamento

2003/18/CE	D.lgs 81/08)
Art. 36 bis Decr. Legge 4 luglio 2006 n. 223	Legge Bersani: le novità sulla sicurezza. abrogato in parte dal D.Lgs 81/08
Art. 131 D. Lgs 12 aprile 2006 n. 163	nuovo codice appalti: l'articolo riguardante i piani di sicurezza
D. Lgs. 10 aprile 2006 n. 195 - Attuazione dir. 2003/10/CE	(modifiche al D.lgs 626/94 in merito al rumore) - Abrogato - (titolo 8 capo 1 art. 180 D.lgs 81/08)
D. Lgs. 19 agosto 2005 n. 192 - Attuazione della direttiva 2002/91/CE	rendimento energetico dell'edilizia
Circ. ISPESL 28 dicembre 2004, n. 13 - Impianti di terra e scariche atmosferiche	Linee Guida per le verifiche a campione degli impianti di terra e scariche atmosferiche
D.Lgs. 8 luglio 2003, n, 235 - Attuazione della direttiva 2001/45/CE	(modifiche al D.lgs 626/94 in merito alle attrezzature di lavoro - Abrogato - (titolo 3 - D.lgs 81/08))
D.P.R. 3 luglio 2003, n. 222 - Cantieri temporanei o mobili	abrogato - contenuti minimi dei piani di sicurezza - sostituito con l'allegato 15 del D.Lgs 81/08
D.Lgs. 4 settembre 2002, n. 262 - Emissione acustica macchine all'aperto	Emissione acustica macchine all'aperto
Circ. ISPESL 2 aprile 2002, n. 17 - Scariche atmosferiche e impianti elettrici	Regolamento di semplificazione del procedimento per la denuncia di installazioni e dispositivi di protezione contro le scariche atmosferiche, di dispositivi di messa a terra e di impianti elettrici pericolosi
D.P.R. 22 ottobre 2001, n. 462 - Scariche atmosferiche e impianti elettrici	regolamento su Scariche atmosferiche e impianti elettrici
L. 7 novembre 2000, n. 327 - Gare di appalto	abrogata dall'art. 256, comma 1, D.Lgs. 12 aprile 2006, n. 163.
D.Lgs. 19 novembre 1999, n. 528 - Cantieri temporanei o mobili	modifiche alla 494 - abrogata
D.Lgs. 4 agosto 1999, n. 359 - Uso attrezzature	(modifiche al D.lgs 626/94 in merito alle



di lavoro	attrezzature di lavoro - Abrogato - (titolo 3 - D.lgs 81/08))
D.Lgs. 2 gennaio 1997, n. 10 - Dispositivi protezione individuale	modifiche al D.Lgs 475 in merito ai Dispositivi protezione individuale
D.Lgs. 14 agosto 1996, n. 493 - Segnaletica di sicurezza	abrogato dal' D.Lgs 81/08
D.Lgs. 14 agosto 1996, n. 494 - Cantieri temporanei o mobili	abrogato dal' D.Lgs 81/08
Circ. 6 marzo 1995, n. 3476 - Impianti da terra e scariche atmosferiche	circolare dell'ISPESL
D.Lgs. 19 settembre 1994, n. 626 - Legge quadro sicurezza	abrogato dal' D.Lgs 81/08
Circ. ISPESL 2 novembre 1993, n. 16089 - Reti di sicurezza	Reti di sicurezza in edilizia
D.P.R. 21 aprile 1993, n. 246 - Prodotti da costruzione	in merito alla marcatura CE ecc.
D.Lgs. 4 dicembre 1992, n. 475 - Dispositivi protezione individuale	procedure di certificazione CE
D.Lgs. 15 agosto 1991, n. 277 - Esposizione agenti chimici, fisici e biologici	abrogato dal' D.Lgs 81/08
D.M. 28 novembre 1987, n. 592 - Attrezzature e macchine per cantieri edili	abrogato dall'art. 17, comma 1, D.Lgs. 4 settembre 2002, n. 262.
D.M. 28 novembre 1987, n. 588 - Rumorosità di macchinari in cantieri edili	abrogato dall'art. 17, comma 1, D.Lgs. 4 settembre 2002, n. 262.
D.M. 2 settembre 1968 - Ponteggi metallici fissi	modifiche al D.P.R. 7 gennaio 1956, n. 164 - abrogato
D.P.R. 19 marzo 1956, n. 303 - Igiene del lavoro	Abrogato in parte, resta solo l'art.64 (Ispezioni)
D.P.R. 27 aprile 1955, n 547 - Prevenzione degli infortuni	abrogato dal' D.Lgs 81/08

D.P.R. 7 gennaio 1956, n. 164 - Infortuni sul lavoro nelle costruzioni	<i>abrogato dal' D.Lgs 81/08</i>
<b>ORDIGNI BELLICI</b>	
Determinazione 27 settembre 2001 dell'autorità per la vigilanza sui lavori pubblici pubblicata sulla g.u. serie generale n. 243 del 18 ottobre 2001	
D. lgs. 15 marzo 2010, n. 66 codice dell'ordinamento militare – articolo 22 come modificato dal d. lgs. 24 febbraio 2012, n.20;	
Legge 1° ottobre 2012, n. 177 modifiche al decreto legislativo 09 aprile 2008, n. 81, in materia di sicurezza sul lavoro per la bonifica degli ordigni bellici;	
D.m. 11 maggio 2015, n. 82 regolamento per la definizione dei criteri per l'accertamento dell'idoneità delle imprese ai fini dell'iscrizione all'albo delle imprese specializzate in bonifiche da ordigni esplosivi residuati bellici, ai sensi dell'articolo 1, comma 2, della legge 1° ottobre 2012, n. 177.	
D.lgs. 18 aprile 2016 , n. 50 attuazione delle direttive 2014/23/ue, 2014/24/ue e 2014/25/ue sull'aggiudicazione dei contratti di concessione, sugli appalti pubblici e sulle procedure d'appalto degli enti erogatori nei settori dell'acqua, dell'energia, dei trasporti e dei servizi postali, nonché per il riordino della disciplina vigente in materia di contratti pubblici relativi a lavori, servizi e forniture.	
D.m. 28 febbraio 2017 (file .pdf 469 kb), regolamento che disciplina l'organizzazione del servizio di bonifica del territorio nazionale da ordigni esplosivi residuati bellici e le connesse attività di sorveglianza e vigilanza, nonché' la formazione del personale appartenente al Ministero della difesa e alle imprese specializzate iscritte nell'apposito albo di cui al decreto 11 maggio 2015,n.82.	

### 3. DESCRIZIONE GENERALE DELL'OPERA

La variante costituisce il proseguimento del Primo Stralcio e prende origine dall'intersezione con via Semblera (rotatoria "A") fino a riconnettersi alla SS4 Salaria esistente prevedendo l'inserimento di due intersezioni a rotatoria (rotatorie "C" e "D").

Il tracciato in oggetto si sviluppa nel territorio del Comune di Monterotondo e in parte nel Comune di Roma.

La viabilità di progetto si compone di un tracciato primario, a sua volta composto da due tratti distinti, uno che va dalla rotatoria "A" alla "B" (Asse 1, sviluppo di circa 2Km) ed un altro che va dalla rotatoria "B" alla "C" (Asse 2, sviluppo di circa 735 m), i quali ripristineranno la continuità viaria dell'attuale S.S. 4 "Salaria", e di un tracciato secondario (Asse 3, sviluppo di circa 490 m) che va dalla rotatoria "B" alla "D". Dalla rotatoria "D" hanno origine i due rami di riconnessione con l'attuale strada "Salaria" che passa attualmente all'interno dell'abitato di Monterotondo, sia a Sud, tratto di circa 185 m, che a Nord, tratto di circa 167 m.



Figura 1 Inquadramento progetto

Il progetto è stato sviluppato considerando come dato di base una quota per la piena duecentennale del Tevere pari a 24.5m s.l.m e una quota di sommità dell'argine almeno a +1.5m (26m slm).

Il sistema arginale potrà entrare in funzione solo a seguito del completamento della Messa in Sicurezza della Media Valle del Tevere, con conseguente realizzazione delle casse di espansione previste a monte e del completamento dell'arginatura a nord.

Per tale ragione è necessario prevedere un periodo transitorio ove la strada sul rilevato arginale sarà in esercizio ma tale argine dovrà risultare idraulicamente trasparente.

Si prevedono perciò delle aperture in asse a quelli che oggi rappresentano dei fossi di scolo e dove l'acqua naturalmente defluisce dall'abitato di Monterotondo verso il fiume Tevere. Tali aperture sono previste con tre scatolari idraulici di circa 4.0x5.5m.

Nel momento in cui il rilevato stradale funzionerà come argine gli scatolari idraulici, sopra illustrati, saranno attrezzati con paratoie e altre opere connesse per garantire la tenuta idraulica del sistema arginale; in tale condizione tutta l'acqua di pioggia confluyente dal bacino di Monterotondo dovrà essere riconvogliata verso il fiume. Infatti in questo caso le acque provenienti dai bacini secondari (fosso Ventaglio) non avranno più sfogo verso il Tevere e tenderanno ad accumularsi lato monte del rilevato stradale.

La soluzione per evitare l'allagamento dell'area a monte del rilevato prevede la realizzazione di un impianto idrovoro di rilancio delle portate attraverso il rilevato. Seppure l'impianto non sia parte della progettazione in corso, sono state tuttavia eseguite delle predisposizioni per tale futuro ipotetico impianto, inserendo nel rilevato dei tubi camicia, nei quali saranno posati i tubi di mandata del sollevamento meccanico.

La strada nell'intero tratto A-B (Asse 1) e nel tratto B-D (Asse 3), si attesta sempre ad una quota maggiore di 26 m.s.l.m, ed insieme ad un breve tratto di solo argine che si attesta sull'attuale rilevato ferroviario, garantisce la protezione dell'abitato di Monterotondo da una futura esondazione con tempo di ritorno duecentennale del fiume "Tevere".

La strada del tratto B-C (Asse 2) non ha funzione di arginatura ed a tal proposito sarà garantito il deflusso delle acque del fosso esistente "Pantanello" fino al suo termine naturale nel fiume "Tevere", tramite il suo scavalco con un Viadotto a più campate con luci maggiori di 40m, calcolate tenendo in considerazione la piena duecentennale del "Tevere".

I due rami della rotatoria "D", di riconnessione alla SS 4 Salaria, sono compatibili con l'eventuale futuro ricollegamento con "Via di Valle Ricca" (Asse blu nell'immagine successiva) su rilevato e viadotto, che potrà avere caratteristiche geometriche plano-altimetriche, che rientrano in una strada di categoria "C".

Con riferimento al D.M. 05/11/2001 e s.m.i. "Norme funzionali e geometriche per la costruzione delle strade", il tracciato principale, Asse1 e Asse 2, ha una carreggiata di tipo "C2" propria di una strada di tipo "extraurbana secondaria", mentre l'Asse 3 di riconnessione alla SS4 Salaria lato Monterotondo è progettata come strada a destinazione particolare che rispetta i requisiti minimi di una categoria F in ambito urbano.



Figura 2 – Planimetria di progetto

#### 4. CALCOLO DEGLI UOMINI GIORNI

I lavori complessivamente avranno una durata di **1095** giorni naturali e consecutivi.

La stima del personale impiegato in cantiere per la realizzazione dell'opera è stata eseguita considerando l'importo dei lavori a base d'asta, la percentuale media di incidenza della manodopera considerando le varie lavorazioni presenti e un costo anch'esso medio della manodopera, il tutto ricavato dal Bollettino Ufficiale dell'ANAS.

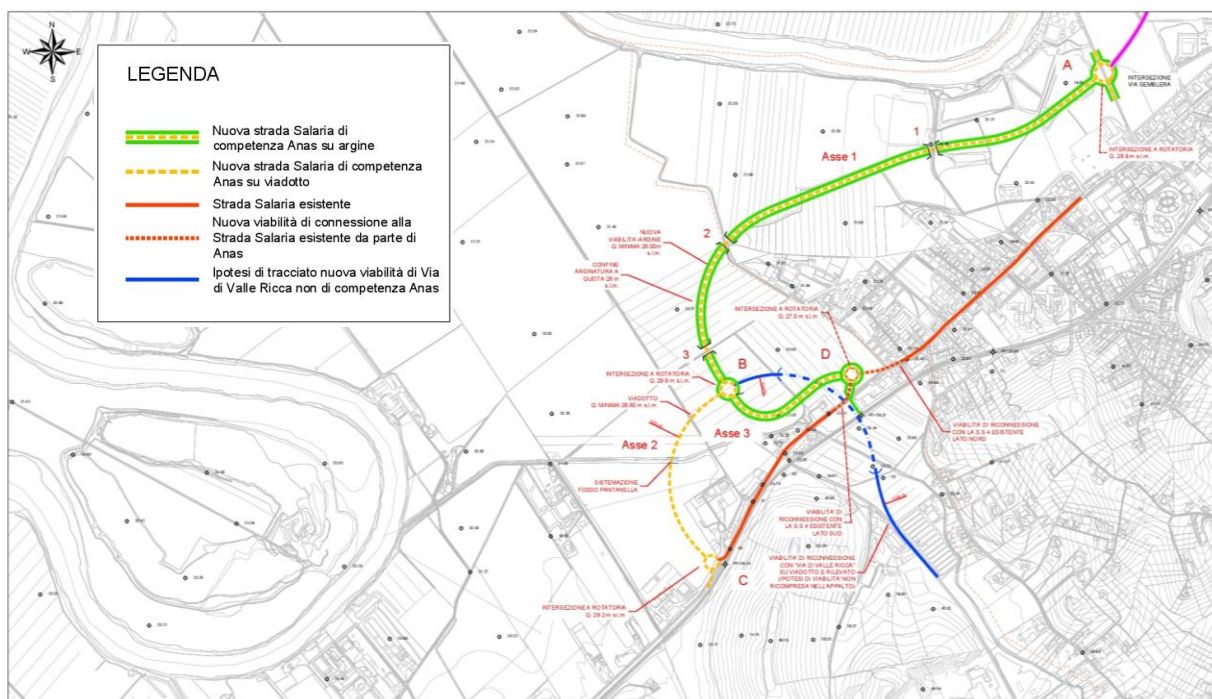
Importo lavori		58'040'019.35 €
Importo manodopera	20.00% dei lavori	11'608'003.87 €
Durata lavori		1095 gg
Costo orario lavoratore		35 €/h
Ore di lavoro totali		331'657.25 h
Uomini giorno		41'457.16
Giornate lavorative		931
Numero medio lavoratori		<b>45</b>

Per il dimensionamento degli alloggi e della logistica in genere va però considerato che esistono diverse lavorazioni che andranno in sub-appalto o che saranno realizzate da imprese locali, per cui si può ritenere ragionevolmente un numero pari a circa **40 persone** stabili in cantiere.

## 5. PROGETTO STRADALE

### 5.1. CARATTERISTICHE GEOMETRICHE

#### 5.1.1. Elementi planimetrici

Il **tracciato planimetrico** dell'Asse 1, circa 150 m dalla rotatoria di collegamento con Via Semblera e con il Primo Stralcio (rotatoria "A"), segue l'andamento del Tevere prima, con una curva destrorsa di raggio 450m, per poi allontanarsi dal fiume con una curva sinistrorsa di raggio 950m; segue un rettilineo di lunghezza 370m e una curva sinistrorsa di raggio 400m fino alla rotatoria "B", dalla quale si dipartono i due diversi tratti terminali.



Figura 3 - Stralcio ortofoto del tracciato e delle aree di cantiere con legenda

Nel primo tratto di circa 1 km la geometria scelta deriva principalmente dalle esigue dimensioni dei corridoi compreso tra l'abitato di Monterotondo Scalo e l'ansa del Fiume Tevere, da vincoli idraulici, morfologici e dalla necessità di ottimizzare la geometria e minimizzare le aree espropriate.

È prevista la modifica del tratto finale del Primo Stralcio per la connessione con la rotatoria di progetto "A". Nel primo tratto dell'Asse 1, fino alla progressiva 0+250 è prevista la risistemazione della sponda del lago esistente interferente con la viabilità di progetto.

Al km 0+680 e al km 1+500 sono previsti due tombini scatoleari idraulici in C.A. di dimensioni 4.00x5.50 necessari per garantire la trasparenza idraulica del sistema arginale.

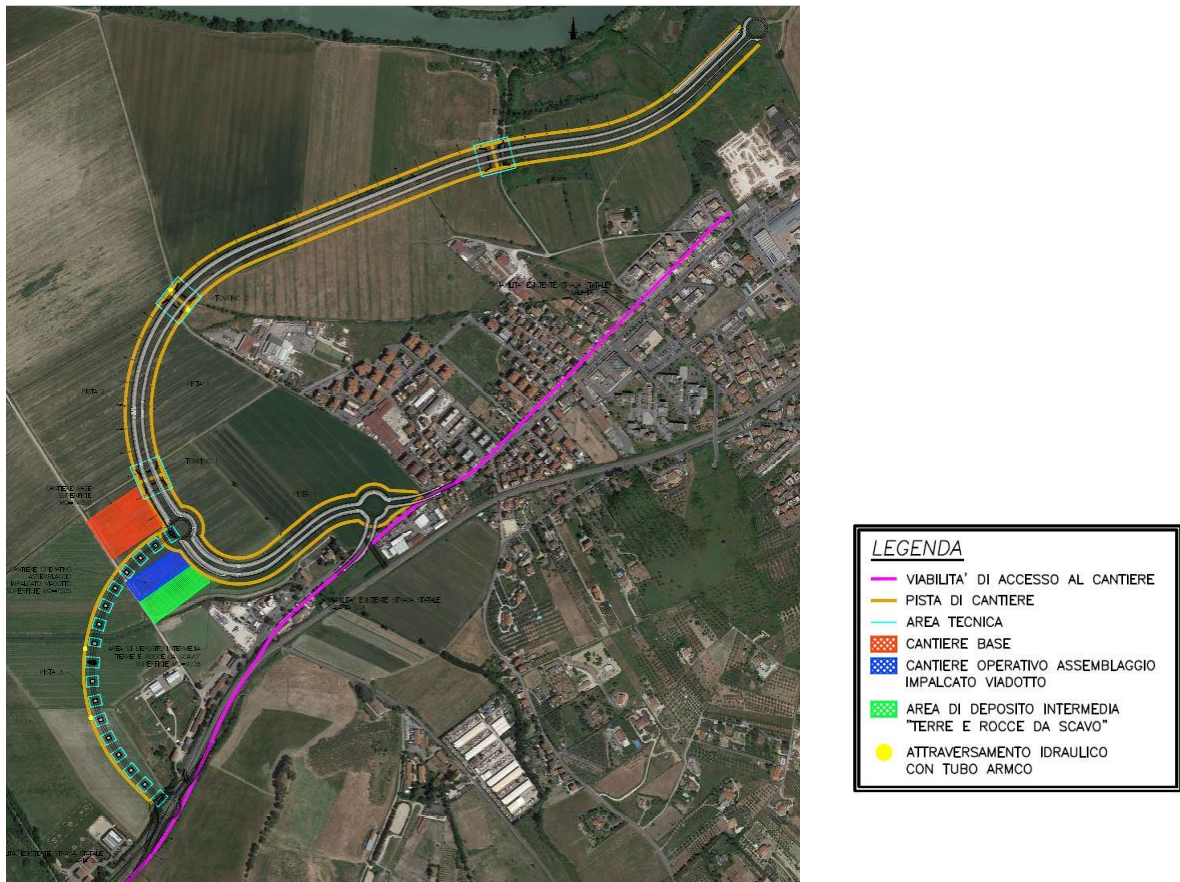
Al km 1+875 è prevista una batteria di tubi camicia (10 tubi in acciaio  $\Phi$  1350) e la vasca predisposti per il futuro impianto di rilancio non oggetto della presente progettazione.



Figura 4 - Lago esistente interferente con la viabilità di progetto

Al km 1+920 è previsto il terzo tombino scatolare idraulico in C.A. di dimensioni 4.00x5.50 necessario per garantire la trasparenza idraulica del sistema arginale. Il tracciato dell'Asse 1 finisce in corrispondenza della rotatoria "B".

Per l'Asse 1, lato Tevere, è prevista una protezione del rilevato stradale con soletta impermeabile in C.A., materasso Reno e taglione di pali secanti in C.A., mentre lato Monterotondo è prevista una protezione del rilevato stradale con materasso Reno e Gabbioni.

Il tracciato planimetrico dell'**Asse 2**, in viadotto, si compone di un'unica ampia curva di raggio  $R=350m$ , che esce dalla rotatoria "B" e si conclude nella rotatoria "C". Per il Viadotto Pantanella è prevista una struttura mista con impalcati in C.A. e travi in acciaio. La rotatoria "C" prevede rami di riconnessione alla SS4 Salaria esistente sia in direzione Roma che in direzione Monterotondo.

Il tracciato planimetrico dell'**Asse 3**, distaccandosi dalla rotatoria "B" si compone di una curva sinistrorsa di raggio 125m, un rettilineo di lunghezza 90m e una curva destrorsa di raggio 48m circa.

Per l'Asse 3, lato Tevere, è prevista una protezione del rilevato stradale con soletta impermeabile in C.A., materasso Reno e taglione di pali secanti in C.A., mentre lato Monterotondo è prevista una protezione del rilevato stradale con materasso Reno e Gabbioni.

Sono previste viabilità di progetto per il ripristino degli accessi alle proprietà esistenti.

Tutte le curve della viabilità sono soggette ad allargamenti per iscrizione in funzione delle categorie ammesse e per garantire le distanze di visibilità lungo il tracciato.



Figura 5 Planimetria di progetto

### 5.1.2. Elementi altimetrici

**Altimetricamente** il profilo del tracciato dell'Asse 1 si riallaccia alla quota finale della "strada-argine" dello stralcio precedente, tramite una rotatoria (rotatoria "A"), successivamente si compone di tre livellette di segno alternato, una livelletta di -2.5%, successivamente una di +0.2%, ed infine una di -0.2%, per poi concludersi con un'ultima livelletta di +2.5% in corrispondenza della rotatoria "B".

In questo tratto la quota minima di progetto è pari a 26.07m a circa 50 m dalla rotatoria di collegamento con Via Semblera.

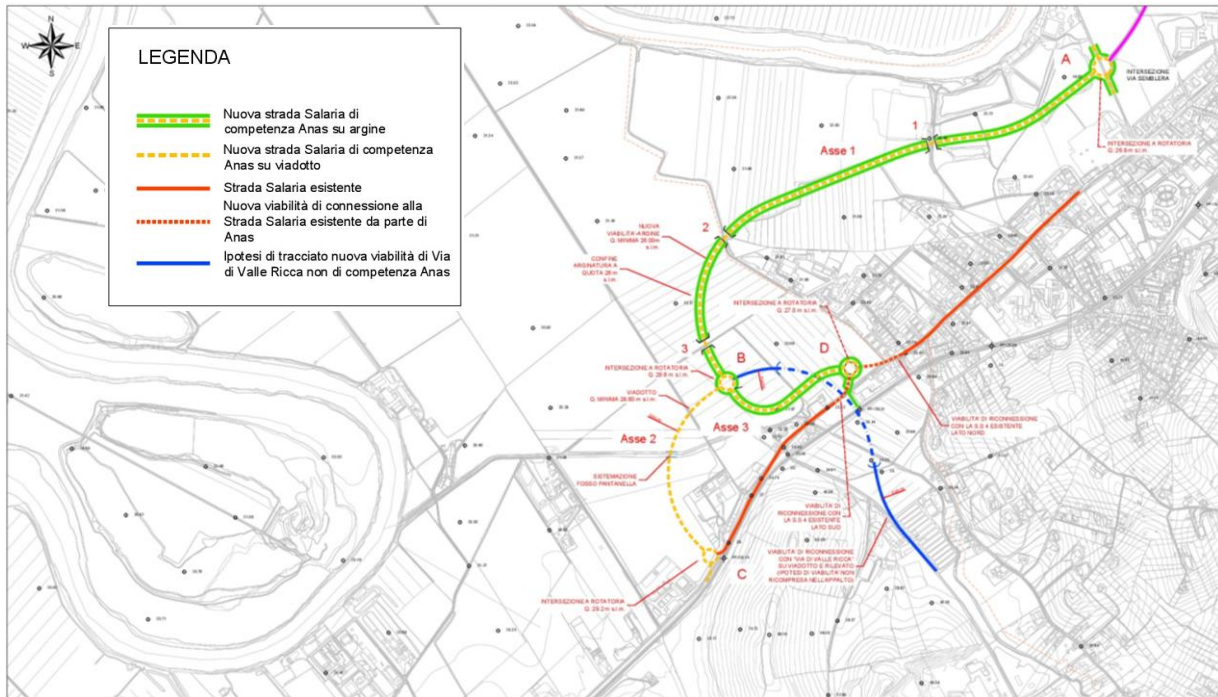
Altimetricamente il profilo del tracciato dell'Asse 2 tra le rotatorie "B" e "C" si collega all'inizio ed alla fine tramite una livelletta del -2.5% e 2.5% rispettivamente in corrispondenza delle rotatorie B e C di progetto e si compone di due livellette di +0.2% e -0.238% con vertice altimetrico tra le progressive 0+350 e 0+400 alla quota di 29.2 m slm.

In questo tratto la quota minima di progetto è pari a 28.605m a circa 50 m dalla rotatoria di collegamento con SS4 Salaria, alla pk 0+700.

Altimetricamente il profilo del tracciato dell'Asse 3 si riallaccia alla quota finale della "strada-argine" dell'Asse 1, tramite una rotatoria (rotatoria "B"), successivamente si compone di tre livellette, una livelletta di -2.5%, successivamente una di -0.2%, ed infine una di +0.20%, per poi concludersi con un'ultima livelletta di +2.5% in corrispondenza della rotatoria "D".

In questo tratto la quota minima di progetto è pari a 26.032m a circa 1 km dalla rotatoria di collegamento con SS4 Salaria, alla pk 0+400.

I restanti rami della rotatoria "D" consentono la riconnessione con la SS 4 Salaria esistente.

Di seguito si allegano i profili degli assi di progetto.



Linee guida per la stesura del piano di sicurezza e coordinamento

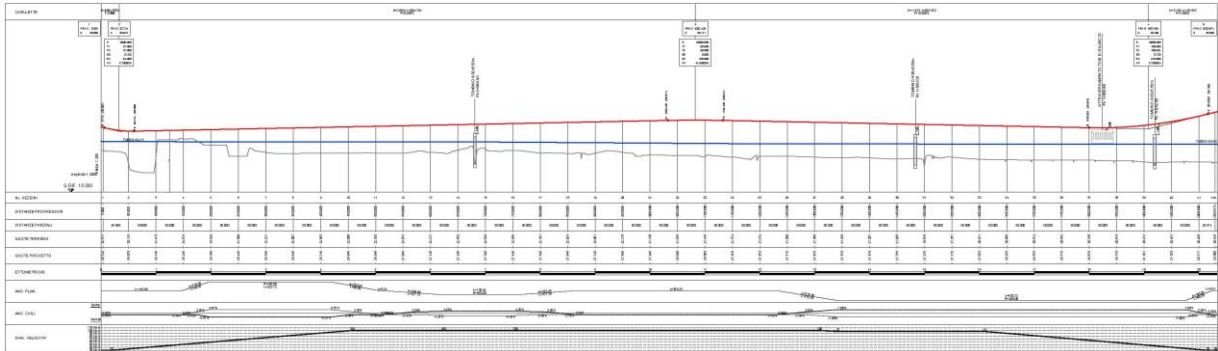

Profilo longitudinale Asse 1

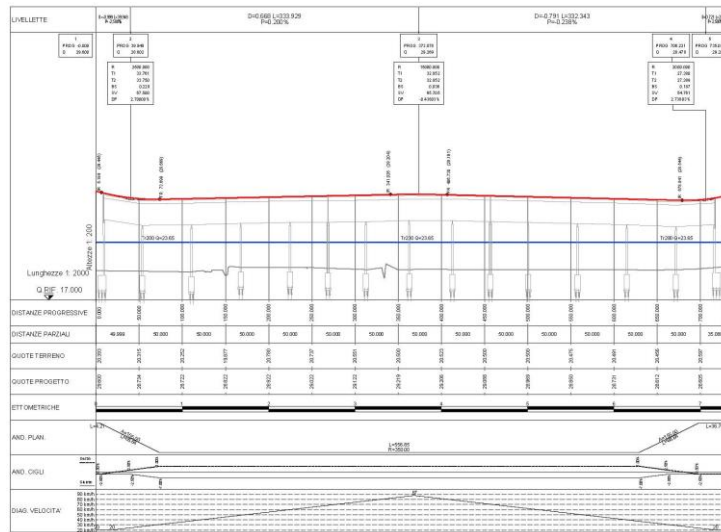

Profilo longitudinale Asse 2

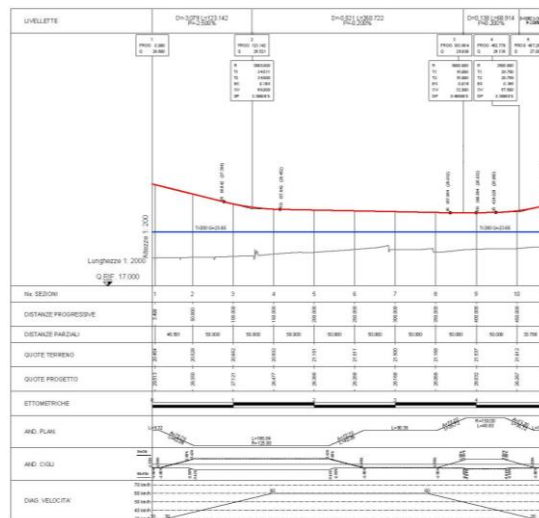

Profilo longitudinale Asse 3

### 5.1.3. Intersezioni a rotatoria di progetto

Le intersezioni tra diversi tratti di viabilità di progetto e con la viabilità esistente SS4 Salaria sono regolate a rotatoria ed hanno le seguenti caratteristiche:

- Rotatoria a 4 rami tra Asse 1, via Semblera e 1° Stralcio Bretella Salaria Sud di diametro 50 m a quota 26.8 m s.l.m.;
- Rotatoria a 3 rami tra Asse 1, Asse 2 e Asse 3 di diametro 50 m a quota 29.6 m s.l.m.;
- Rotatoria a 3 rami tra Asse 2 e SS4 Salaria di diametro 51 m a quota 29.2 m s.l.m.;
- Rotatoria a 3 rami tra Asse 3 e SS4 Salaria di diametro 50 m a quota 27.0 m s.l.m..

Le rotatorie "A", "B" e "D" hanno tutte corsia nella corona rotatoria pari a 6.00m, ingressi a una corsia di larghezza 3.50m e bracci di uscita pari a 4.50 m. Per la rotatoria "C", considerati gli elevati flussi provenienti da Roma, si prevede un braccio di ingresso a due corsie di larghezza 6.00m e conseguente corsia della corona rotatoria a 9.00m. I restanti bracci in ingresso sono previsti a 3.50 m e i bracci in uscita a 4.50m nel rispetto della normativa vigente.

In corrispondenza delle rotatorie sono previste le **vasche di prima pioggia**:

- VPP1 in C.A. 11.30x5.60m in corrispondenza della rotatoria "A";
- VPP3 in C.A. 8.80x4.60m in corrispondenza della rotatoria "C";
- VPP4 in C.A. 8.80x4.60m in corrispondenza della rotatoria "D".

La VPP2 in C.A. 11.30x5.60m è prevista lungo l'Asse 1 alla pk 1+800.

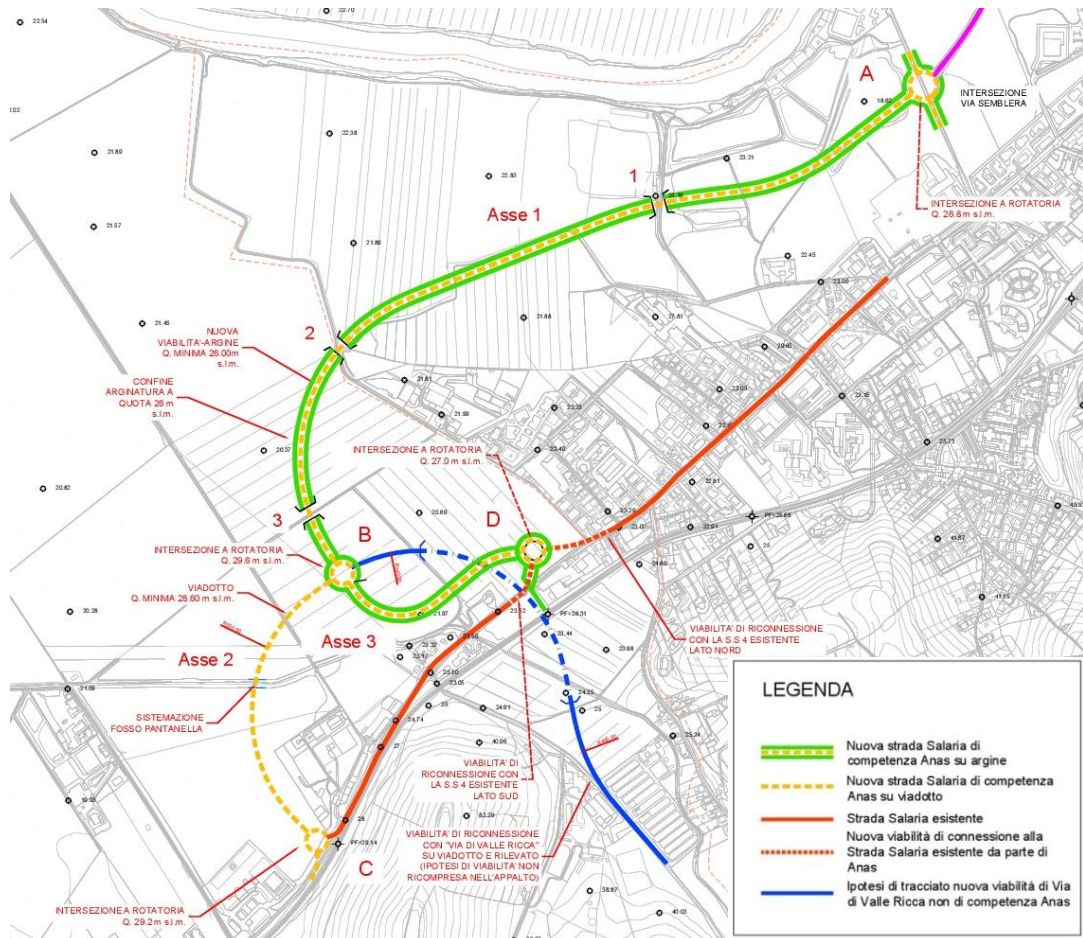

Intersezioni a rotatoria di progetto

## **5.2. SEZIONI TIPO DI PROGETTO (SINTAGMA)**

La **sezione tipo** dell'asse principale (Asse 1 e 2), inquadrata come "C2", che collega la S.S. 4 con la "strada-argine" del Primo Stralcio, ha una larghezza complessiva della carreggiata di 9.50m, con corsie da 3.5m e anchine da 1.25m per l'intera lunghezza dell'intervento.

L'Asse 3 è stato progettato come strada a destinazione particolare che rispetta i requisiti minimi di una categoria F urbana con corsie di 3.50 m e senza marciapiedi.

Sono previsti i marciapiedi a lato carreggiata lungo i rami di riconnessione alla SS4 Salaria esistente della rotatoria "D" al fine di creare un percorso pedonale continuo nell'abitato di Monterotondo Scalo per il raggiungimento dei fabbricati esistenti (hotel, distributore ed abitazioni private) posti tra le rotatorie di progetto "C" e "D".

## 6. PRIME INDICAZIONI PER LA STESURA DEI PIANI DI SICUREZZA

### 6.1. FINALITÀ E CONTENUTO DEL PRESENTE DOCUMENTO

Le prime indicazioni per la stesura dei piani di sicurezza sono propedeutiche, dati gli indirizzi programmatici e le indicazioni in esse contenute, alla stesura del Piano della Sicurezza e di Coordinamento previsto dal D.Lgs 50/2016 (ex art. 131 del D.L.vo 163/2006 e dall'Allegato Tecnico di cui all'ex art.164 del medesimo decreto, abrogato dal predetto D.Lgs 50/2016).

Pertanto il presente documento è stato redatto in conformità con quanto previsto dall'art 100 redatto in base ai contenuti dell'allegato XV del D.Lgs 81/08 ed aggiornato al D.Lgs n° 106 del 03/08/2009 e s.m.i...

Le prime indicazioni per la stesura dei piani di sicurezza non sono pertanto assimilabili ad un vero e proprio piano di sicurezza e coordinamento ma costituiscono un documento sviluppato in previsione di quanto, sul versante della sicurezza sul lavoro, prevedrà il progetto esecutivo dell'opera, il quale costituisce riferimento essenziale per la pianificazione della sicurezza nei suoi particolari costruttivi.

L'elaborato " Prime indicazioni per la stesura dei piani di sicurezza", ha valenza di elaborato progettuale considerando l'azione di prevenzione che l'opera esige in rapporto ai rischi propri delle attività previste per la sua realizzazione e derivanti dalla tipologia delle lavorazioni contemplate nel progetto, dalla durata delle singole lavorazioni secondo la tempistica ipotizzata nel programma lavori, dal sovrapporsi nel tempo e nello spazio di lavorazioni di tipologia diversa, dai contesti ambientali dove è progettato il cantieramento delle opere.

Inoltre vengono configurate le esigenze prevenzionali dell'opera, con l'indicazione delle connesse misure di sicurezza previste, in primo luogo quelle complessivamente da adottare per la eliminazione dei rischi generali che derivano essenzialmente dai contesti ambientali derivanti dai luoghi dove l'opera verrà realizzata e in secondo luogo quelle complessivamente da adottare per l'eliminazione dei rischi specifici che derivano dalla tipologia delle lavorazioni previste nel progetto dell'opera.

Oltre a ciò occorrerà fare riferimento a quelle fasi lavorative particolarmente critiche per la presenza di interferenze lavorative con l'indicazione delle azioni di coordinamento che in presenza di tali circostanze si richiedono.

Le linee guida per la stesura dei piani di sicurezza sono state quindi elaborate tenendo conto dei contenuti minimi dei piani di sicurezza previsti nel D.L.gs 81/2008 così come modificato dal D.Lgs 106/2009 e più in particolare di quanto previsto nell'Allegato XV.

### 6.2. CONTENUTO DEL PIANO DI SICUREZZA

Scopo del piano di sicurezza dovrà essere quello di consentire l'esecuzione dei lavori oggetto dell'appalto nelle condizioni di massima sicurezza e salubrità.

Detto piano è il documento riepilogativo illustrante i mezzi di igiene e prevenzione da mettere in opera parallelamente all'organizzazione del cantiere, all'eventuale installazione ed impegno di impianti, macchinari attrezzature e materiali.

L'obiettivo del piano è quello di predisporre nel cantiere un'organizzazione capace di assicurare le migliori condizioni di lavoro a tutela dell'integrità fisica dei lavoratori.

L'Impresa che si aggiudicherà i lavori dovrà presentare al Coordinatore per l'esecuzione il Piano Operativo di Sicurezza in relazione alle procedure e ai macchinari che impiegherà per l'esecuzione dei lavori in argomento.

I suddetti documenti, la cui redazione compete all'Impresa Appaltatrice, dovranno comunque essere tali, in ogni caso, da risultare compatibili con le procedure ed i criteri di sicurezza stabiliti nel presente documento.

Nell'elaborazione del piano dovranno essere presi in esame:

- ✓ l'organizzazione del lavoro che dovrà essere messa in atto;
- ✓ le tecniche di lavorazione da utilizzare per la realizzazione delle opere;
- ✓ le condizioni ambientali nelle quali si dovrà svolgere l'attività lavorativa;
- ✓ i macchinari e le attrezzature da impiegare in cantiere.

Nella redazione del Piano di Sicurezza ci si dovrà attenere ai contenuti minimi dei piani di sicurezza nei cantieri temporanei e mobili così come riportati nell'Allegato XV al D.Lgs 81/2008, di cui nel seguito si riportano i punti salienti:

- a) l'identificazione e la descrizione dell'opera, esplicitata con:
  - l'indirizzo del cantiere;
  - la descrizione del contesto in cui è collocata l'area di cantiere;
  - una descrizione sintetica dell'opera, con particolare riferimento alle scelte progettuali, architettoniche, strutturali e tecnologiche;
- b) l'individuazione dei soggetti con compiti di sicurezza, esplicitata con l'indicazione dei nominativi dell'eventuale responsabile dei lavori, del coordinatore per la sicurezza in fase di esecuzione ed a cura dello stesso coordinatore per l'esecuzione con l'indicazione, prima dell'inizio dei singoli lavori, dei nominativi dei datori di lavoro delle imprese esecutrici e dei lavoratori autonomi;
- c) una relazione concernente l'individuazione, l'analisi e la valutazione dei rischi concreti, in riferimento all'area ed all'organizzazione del cantiere, alle lavorazioni ed alle loro interferenze;
- d) le scelte progettuali ed organizzative, le procedure, le misure preventive e protettive, in riferimento:
  - all'area di cantiere;
  - all'organizzazione dei cantieri;
  - alle lavorazioni;
- e) le prescrizioni operative, le misure preventive e protettive ed i dispositivi di protezione individuale, in riferimento alle interferenze tra le lavorazioni;
- f) le misure di coordinamento relative all'uso comune da parte di più imprese e dei lavoratori autonomi, come scelta di pianificazione lavori finalizzata alla sicurezza, di apprestamenti, attrezzature, infrastrutture, mezzi e servizi di protezione collettiva;
- g) le modalità organizzative della cooperazione e del coordinamento, nonché della reciproca informazione, fra i datori di lavoro e tra questi ed i lavoratori autonomi;
- h) l'organizzazione prevista per il servizio di pronto soccorso, antincendio ed evacuazione dei lavoratori, nel caso in cui il servizio di gestione delle emergenze è di tipo comune, nonché nel caso di cui all'articolo 104, comma 4, del D.Lgs 81/2008 e successive modificazioni; il PSC conterrà anche i riferimenti telefonici delle strutture previste sul territorio al servizio del pronto soccorso e della prevenzione incendi;
- i) la durata prevista delle lavorazioni, delle fasi di lavoro e, vista la complessità dell'opera, delle sottofasi di lavoro, che costituiscono il cronoprogramma dei lavori, nonché l'entità presunta del cantiere espressa in uomini-giorno;

j) la stima dei costi della sicurezza.

Il piano di sicurezza dovrà essere corredato da tavole esplicative di progetto, relative agli aspetti della sicurezza, comprendenti almeno una planimetria e, ove la particolarità dell'opera lo richieda, un profilo altimetrico e una breve descrizione delle caratteristiche idrogeologiche del terreno o il rinvio a specifica relazione.

In riferimento alle caratteristiche dell'area di cantiere, all'eventuale presenza di fattori esterni che comportano rischi per il cantiere ed agli eventuali rischi che le lavorazioni di cantiere possono comportare per l'area circostante, il piano di sicurezza dovrà contenere l'analisi dei seguenti elementi essenziali:

- ✓ -falde, fossati, alvei fluviali, alberi, manufatti interferenti o sui quali intervenire;
- ✓ -infrastrutture quali strade, ferrovie, idrovie, aeroporti;
- ✓ -edifici con particolare esigenze di tutela quali scuole, ospedali, case di riposo, abitazioni;
- ✓ -linee aeree e condutture sotterranee di servizi;
- ✓ -altri cantieri o insediamenti produttivi;
- ✓ -viabilità, rumore, polveri, fibre, fumi, vapori, gas, odori o altri inquinanti aerodispersi;
- ✓ -caduta di materiali dall'alto.

In riferimento all'organizzazione del cantiere il piano di sicurezza dovrà contenere, in relazione alla tipologia del cantiere, l'analisi degli elementi indicati al punto 2.2.2 dell'Allegato XV al D.lgs. 81/2008 e successive modificazioni, di cui nel seguito se ne riporta un elenco non esaustivo:

- ✓ -le eventuali modalità di accesso dei mezzi di fornitura dei materiali;
- ✓ -la dislocazione degli impianti di cantiere;
- ✓ -la dislocazione delle zone di carico e scarico;
- ✓ -le zone di deposito attrezzature e di stoccaggio materiali e dei rifiuti;
- ✓ -le eventuali zone di deposito dei materiali con pericolo d'incendio o di esplosione.

In riferimento alle lavorazioni, il coordinatore per la progettazione dovrà suddividere le singole lavorazioni in fasi di lavoro e, vista la complessità dell'opera, in sottofasi di lavoro, ed effettuare l'analisi dei rischi presenti, facendo particolare attenzione, oltre che ai rischi connessi agli elementi indicati punto 2.2.3 dell'Allegato XV al D.lgs 81/2008 e successive modificazioni, anche di quelli riportati nel seguente elenco non esaustivo :

- ✓ -al rischio di investimento da veicoli circolanti nell'area di cantiere;
- ✓ al rischio di seppellimento negli scavi;
- ✓ al rischio di caduta dall'alto;
- ✓ ai rischi di incendio o esplosione connessi con le lavorazioni e materiali pericolosi utilizzati in cantiere;
- ✓ ai rischi derivanti da sbalzi eccessivi di temperatura
- ✓ -al rischio di elettrocuzione;
- ✓ -al rischio rumore;
- ✓ -al rischio dall'uso di sostanze chimiche.

Per ogni rischio presente, il piano di sicurezza dovrà contenere:

- ✓ -le scelte progettuali ed organizzative, le procedure, le misure preventive e protettive richieste per eliminare o ridurre al minimo i rischi di lavoro; ove necessario, andranno prodotte tavole e disegni tecnici esplicativi;
- ✓ -le misure di coordinamento atte a realizzare quanto previsto al punto precedente.
- ✓ In riferimento alle interferenze tra le lavorazioni ed al loro coordinamento, il piano di sicurezza dovrà contenere:
- ✓ -l'analisi delle interferenze fra le lavorazioni, anche quando sono dovute alle lavorazioni di

una stessa impresa esecutrice, o alla presenza di lavoratori autonomi, e predisporre il cronoprogramma dei lavori;

- ✓ -le prescrizioni operative per lo sfasamento spaziale o temporale delle lavorazioni interferenti e le modalità di verifica del rispetto di tali prescrizioni; nel caso in cui permangono rischi di interferenza, dovranno essere indicate le misure preventive e protettive ed i dispositivi di protezione individuale, atti a ridurre al minimo tali rischi;
- ✓ -la compatibilità delle lavorazioni a maggior rischio dovuto ad interferenze di lavoro con l'andamento dei lavori. Se risulterà necessario, dovrà essere aggiornato il piano di sicurezza ed in particolare il cronoprogramma dei lavori;
- ✓ -le misure di coordinamento relative all'uso comune di apprestamenti, attrezzature, infrastrutture, mezzi e servizi di protezione collettiva;
- ✓ -i nominativi delle imprese esecutrici e dei lavoratori autonomi con i relativi cronoprogrammi dei lavori e modalità di verifica. Tali nominativi dovranno essere costantemente aggiornati.

Il Piano di Sicurezza potrà essere modificato o integrato per migliorare le condizioni di lavoro, ovvero per eliminare nuovi imprevisti e rischi determinati da lavorazioni interferenti e/o non programmate e comunque ogni qualvolta se ne ravveda la necessità.

## 7. MODALITÀ DA SEGUIRE PER LA REALIZZAZIONE DELLA RECINZIONE DEL CANTIERE, DEGLI ACCESSI, DELLE SEGNALAZIONI E DELLA LOGISTICA DI CANTIERE

### 7.1. PREMESSA

L'individuazione delle aree da adibire a cantiere è stata eseguita prendendo in considerazione i seguenti fattori:

- adiacenza all'area dei lavori (posizionamento lungo il tracciato);
- estensione sufficiente così da consentire l'espletamento delle lavorazioni previste;
- limitata interferenza con aree boscate e con ambiti naturalistici significativi;
- sicurezza dell'area dal punto di vista geomorfologico (area non soggetta a dissesti e movimenti franosi);
- sicurezza dell'area dal punto di vista idraulico (area non soggetta a esondazione);
- limitata presenza di edifici nel territorio circostante, specie in prossimità dell'impianto di betonaggio;
- accesso agevole alla viabilità;
- facilità di collegamento con i siti di conferimento/deposito e con i siti di approvvigionamento, al fine di minimizzare l'impegno della rete viaria;
- minimizzazione dell'impatto ambientale per tutte le attività previste in cantiere nonché per la movimentazione dei mezzi pesanti.

### 7.2. TIPOLOGIA DELLE AREE DI CANTIERE

Le aree di cantiere da allestirsi per lo sviluppo delle attività lavorative si distinguono in *aree di cantiere fisso* (campo base e cantiere operativo per assemblaggio impalcato viadotto Pantanella), *aree di lavorazione* (aree interessate dai lavori del tracciato stradale e del viadotto Pantanella) oltre alle *aree di stoccaggio temporaneo* (aree utilizzate per il conferimento temporaneo di terre e rocce da scavo).

Le aree di cantiere fisso a loro volta si differenziano in *cantieri base* e *cantieri operativi*.

I *cantieri base* (o *campi base*) sono i punti di riferimento importanti per tutte le attività di cantiere, accolgono in particolare i presidi medici, gli alloggi degli operai, i laboratori, ecc.

I *cantieri operativi* sovrintendono e coordinano lo sviluppo di una porzione ridotta di tracciato e quindi di tutte le opere da effettuarsi in quel tronco.

Le *aree di lavorazione* sono le aree ubicate in prossimità delle zone di lavorazione su cui si sviluppa l'attività costruttiva in senso stretto. Ciascuna area di lavorazione una volta dotata delle attrezzature e dell'organizzazione è in grado di sviluppare autonomamente le lavorazioni di competenza.

Le *aree per lo stoccaggio temporaneo*, che sono in genere collocate in prossimità delle opere principali, ospiteranno i materiali prefabbricati e non, prima di essere collocati in opera, i materiali di scavo in esubero prima di essere conferiti nei siti di deposito definitivo o scarica autorizzata.



Linee guida per la stesura del piano di sicurezza e coordinamento



Individuazione aree di cantiere

Identificazione delle aree di cantiere.

Identificativo	Tipologia	Nome	Superficie	Funzione
CB	Cantiere/Campo base	Zona intervento in prossimità della rotatoria "B"	14.890 mq	Logistica, direzionale, tecnica e deposito
CO	Cantiere operativo	Zona intervento in prossimità della rotatoria "B"	7.205 mq	Assemblaggio impalcato viadotto
AS	Area stoccaggio temporaneo	Zona intervento in prossimità della rotatoria "B"	9.238 mq	Deposito intermedio terre e rocce da scavo

### 7.3. CARATTERISTICHE DELLE AREE DI CANTIERE

Devono essere riportate le caratteristiche per ciascuna area del sistema di cantierizzazione, previsto per la realizzazione delle opere in appalto.

#### 7.3.1. INDIVIDUAZIONE DELLE AREE DI CANTIERE

Per la realizzazione dell'infrastruttura stradale di progetto, in considerazione dell'estensione dell'intervento, dell'ubicazione delle opere di progetto e del sistema di accessibilità e di mobilità all'interno al cantiere, si prevede di realizzare un Cantiere Base e due Cantieri Operativi in prossimità delle opere d'arte principali, di seguito specificati:

- Cantiere Base CB01: localizzato in prossimità della rotatoria B, ha una estensione di 14900 mq;
- Cantiere Operativo CO01: ubicato in prossimità della rotatoria B, adiacente al cantiere base, ha un'estensione di 7200 mq ed è finalizzato allo stoccaggio dei materiali da costruzione e all'assemblaggio della carpenteria metallica dell'impalcato del viadotto;
- Cantiere Operativo CO02: ubicato in prossimità della rotatoria B, adiacente al cantiere operativo CO01, ha un'estensione di 9200 mq ed è finalizzato allo stoccaggio dei materiali provenienti dallo scavo, è quindi un'area di deposito intermedio.

La rappresentazione grafica della localizzazione delle aree di cantiere è riportata nell'elaborato "Planimetria di ubicazione delle aree di cantiere" – Scala 1:5.000 (Elab.:T00 CA00 CAN PL01), che costituisce parte integrante del presente progetto.

Linee guida per la stesura del piano di sicurezza e coordinamento



Figura 7-1: Localizzazione aree di cantiere

Nei successivi paragrafi sarà indicata in maniera più dettagliata la localizzazione e la caratterizzazione dei siti in corrispondenza dei quali è prevista l'ubicazione del Cantiere Base e del Cantiere Operativo sopra elencato.

### 7.3.2. CANTIERE BASE

Il cantiere sarà posizionato in prossimità rotatoria B, su un'area a destinazione agricola, della dimensione di circa 14900 mq. L'area individuata è pressoché pianeggiante.

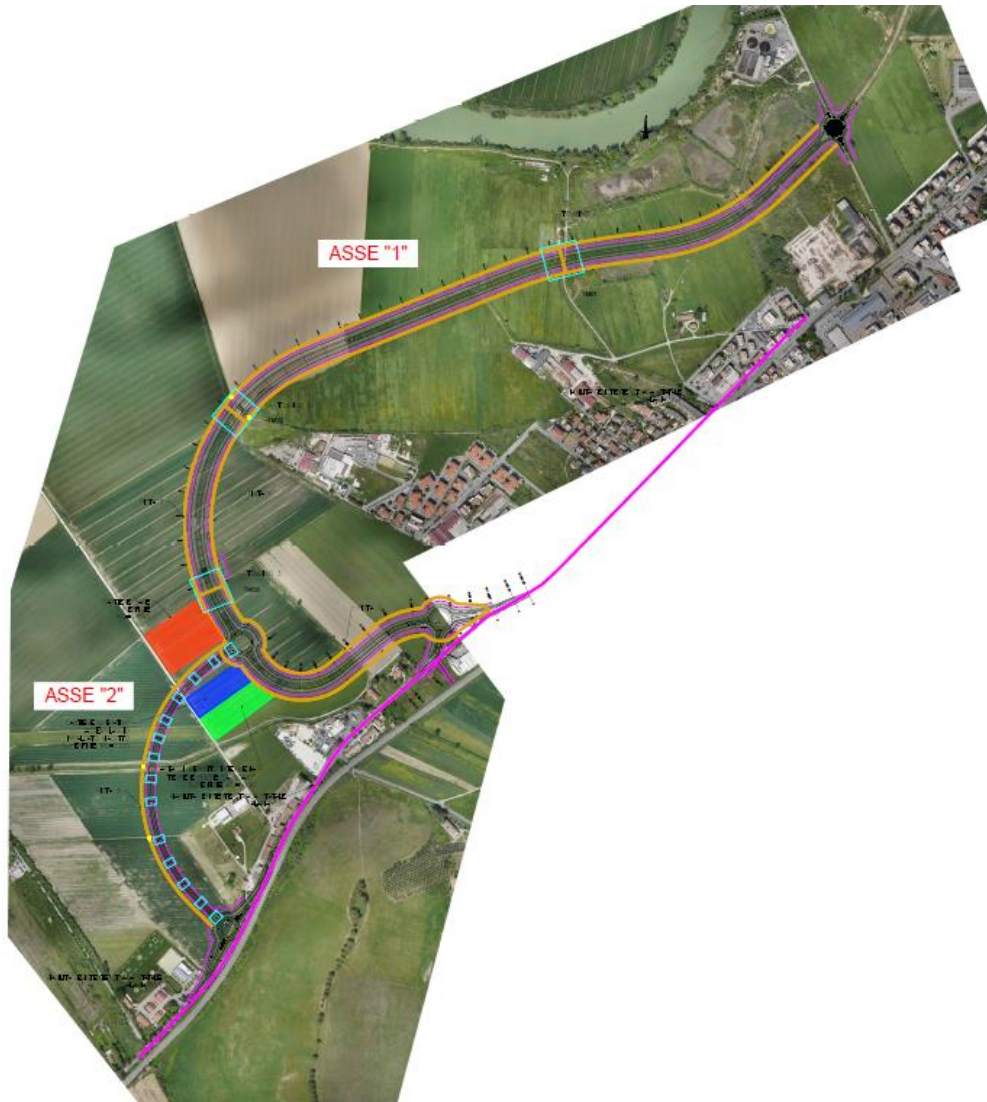
Il cantiere base viene suddiviso in due zone, una logistica con uffici, mensa etc, e una tecnica destinata al deposito mezzi, officina e deposito materiali di consumo.

Le aree di entrambe i piazzali saranno completamente pavimentati, non permettendo l'infiltrazione delle acque di pioggia nel terreno, che, grazie all'andamento altimetrico della zona, defluiranno naturalmente verso una serie di caditoie e di cunette laterali.

Linee guida per la stesura del piano di sicurezza e coordinamento



Figura 7-2: Localizzazione area del Cantiere Base

---

Linee guida per la stesura del piano di sicurezza e coordinamento



Figura 7-3 – Area di cantiere (stato attuale).

### 7.3.3. FUNZIONI

Il Cantiere Base costituisce il recapito ufficiale dell'affidatario dei lavori, ove è conservata tutta la documentazione prescritta, e resterà in funzione per tutta la durata dei lavori, fino al definitivo smantellamento.

Sarà recintato lungo l'intero perimetro e servito da un accesso carraio e pedonale.

Il Cantiere Base, di superficie pari a 14900 mq, è situato nel Comune di Monterotondo. Tale cantiere, diviso in due zone, ospita, nella prima i box e le attrezzature per il controllo e la direzione dei lavori, oltre a tutti i baraccamenti necessari per la presenza degli operai, nella seconda le attrezzature di lavoro, i magazzini ed i depositi.

L'area tecnica, di dimensioni pari a 7.000 mq, è destinata al deposito dei materiali di consumo e ospita l'officina e il ricovero mezzi.

### 7.3.4. VIABILITÀ DI ACCESSO

L'accesso avviene dalla strada provinciale S.S.4 Salaria, da qui tramite una pista di cantiere si raggiunge l'area di cantiere.

---

Linee guida per la stesura del piano di sicurezza e coordinamento



Figura 7-4 Punto di accesso alla pista di cantiere.

### 7.3.5. DOTAZIONI

All'interno del Cantiere Base saranno organizzate l'area logistica e le aree per lo stoccaggio dei materiali, relativi a tutta l'opera.

Linee guida per la stesura del piano di sicurezza e coordinamento



Figura 7-5: Layout progetto Cantiere Base CB01

L'area logistica è costituita dai seguenti baraccamenti:

- box/Uffici cantiere (1);
- box locale spogliatoi e servizi igienici (2);
- refettorio, cucina e area ricreativa (5);
- locale infermeria, soccorso tecnico VVF (6);
- uffici DL e CSE (3, 4)
- parcheggi auto (8).
- container rifiuti (7)
- impianto disoleazione (12).
- vasca lavaggio ruote automezzi per ingresso sulla viabilità pubblica (16);

In termini di sicurezza, le problematiche legate alle “baracche di cantiere” sono di tipo strutturale e di fruibilità degli spazi, di conseguenza cubatura-superficie-altezza devono essere dimensionate in funzione del numero massimo di utenti previsti:

- infermeria = 10 mq/50 addetti;
- mensa = 1,4 mq/addetto;
- servizi igienici = 0,8 mq/addetto;
- spogliatoi = 1,5 mq/addetto;
- uffici = 7,5 mq/addetto.

Nella zona operativa dell'area di cantiere si svolgono le seguenti attività:

- container rifiuti (7)
- parcheggi automezzi di cantiere (9);
- vasca lavaggio Canala autobetoniera (9);
- cisterna dell'acqua (10)
- serbatoi carburanti (11)
- impianto disoleazione (12)
- officina (13)
- gruppi elettrogeni (14)
- vasca lavaggio ruote automezzi per ingresso sulla viabilità pubblica (16);
- deposito attrezzature (15).

Inoltre, sono previste le seguenti dotazioni impiantistiche: impianto elettrico, impianto di illuminazione, impianto idrico, impianto telefonico, impianto di protezione da scariche atmosferiche, rete di terra, serbatoio idrico delle acque industriali, serbatoi carburanti, container rifiuti e gruppi elettrogeni.

Le aree di cantiere e le varie zone interne destinate a stoccaggio materiale, box, e servizi di logistica del cantiere, saranno opportunamente delimitate da recinzioni.

La superficie del cantiere sarà completamente asfaltata mediante pacchetto stradale realizzato con 30 cm di materiali aridi stabilizzati, 6 cm di pavimentazione in conglomerato bituminoso (binder + tappeto di usura).

Qualsiasi macchinario e/o attrezzatura fissa di cantiere, locali uffici, ricovero, depositi, ecc. saranno opportunamente appoggiati su idonei basamenti in cemento armato da realizzarsi secondo quanto indicato dai disegni esecutivi ed in ogni caso dimensionati per sopportare i carichi ivi presenti.

Il numero di persone che usufruiscono di detti servizi è variabile in funzione del numero di cantieri che supportano; mediamente il Cantiere Base potrà ospitare dalle 30 alle 100 persone.

Le costruzioni presenti nel cantiere base, per il carattere temporaneo degli stessi, sono prevalentemente di tipo prefabbricato, con pannellature sia in legno che metalliche componibili o, in alcuni casi, con struttura portante modulare (box singoli o accostabili).

L'abitabilità interna degli ambienti deve garantire un buon grado di comfort: a tale proposito, il principale obiettivo è il mantenimento di una temperatura costante all'interno delle strutture; ciò viene garantito da speciali pareti con intercapedine autoventilata.

Qualora non vi sia la possibilità, di allaccio alla rete fognaria pubblica per lo scarico delle acque nere, il cantiere base verrà dotato di impianto per il trattamento delle proprie acque reflue nere.



Inoltre è prevista la realizzazione di reti di raccolta delle acque meteoriche e di scolo per i piazzali e la viabilità interna.

Per l'approvvigionamento idrico si prevedono due tipi di allacci:

- quello per le acque potabili a servizio dei locali;
- quello per le acque industriali da utilizzare nelle attività produttive. Queste acque verranno stoccate in una idonea cisterna ove si effettuerà anche la sanificazione della stessa acqua.

Vista la vicinanza al centro abitato di Monterotondo il cantiere base non sarà provvisto di dormitorio e alloggi.

### 7.3.6. CANTIERE OPERATIVO CO01

Il cantiere operativo è situato in prossimità della rotatoria B, adiacente al cantiere base ed ha una superficie di circa 7200 mq.



Figura 7-6 Localizzazione area di cantiere CO01

### 7.3.7. FUNZIONI

Tale Cantiere è dotato d'impianti e servizi strettamente legati all'esecuzione delle specifiche opere o lavorazioni.

La vicinanza dell'area di cantiere all'area d'intervento per il progetto permette di raggiungere facilmente le aree di lavoro limitando quanto possibile il disturbo determinato dalla movimentazione di mezzi.

### 7.3.8. VIABILITÀ DI ACCESSO

L'accesso al cantiere Operativo avviene tramite piste di cantiere accessibili direttamente dalla SS4 Salaria.



Figura 7-7 Punto di accesso alla pista di cantiere.

### 7.3.9. DOTAZIONI

Le aree di cantiere operativo sono caratterizzate dalla presenza di zone destinate alle diverse attività operative previste e che ospitano le attrezzature necessarie allo svolgersi del lavoro.

Nel cantiere operativo, in ogni caso, saranno presenti tutti i servizi minimi necessari allo svolgimento delle attività previste, oltre alla sorveglianza, alla sicurezza ed al primo soccorso.

All'interno dei Cantieri Operativi saranno organizzate l'area logistica e le aree per lo stoccaggio dei materiali, relativi l'opera di pertinenza.

Il cantiere CO01 sarà installato in corrispondenza della rotatoria B e in corrispondenza del tratto iniziale dell'asse 2 che è interamente in viadotto:

- box/Uffici cantiere (1);
- parcheggi auto (8);
- area di Stoccaggio Materiali (15)
- impianto disoleazione (12)
- cisterna d'acqua;
- serbatoio carburante;
- container Rifiuti;
- vasca lavaggio ruote automezzi per ingresso sulla viabilità pubblica (16);
- deposito attrezzature (15);
- area assemblaggio armature;

- area lavorazione acciaio.

Il fabbisogno di acqua industriale e la potenza elettrica impegnata sono funzione delle dimensioni dei cantieri e delle lavorazioni in essi previste.

Il cantiere operativo CO01 è predisposto prevalentemente per le lavorazioni attinenti la realizzazione del viadotto dell'asse 2.

### 7.3.10. CANTIERE OPERATIVO CO02 / DEPOSITO INTERMEDIO

Il cantiere operativo è situato in adiacenza al cantiere operativo CO01.



Figura 7-8 Localizzazione area di cantiere temporaneo CO02

### 7.3.11. FUNZIONI

Tale Cantiere è funzionale allo stoccaggio del materiale proveniente dagli scavi e per la gestione del materiale necessario alla realizzazione delle precariche.

Anche questo cantiere, visto il posizionamento in area esondabile per tempi di ritorno superiori a 10 anni, viene posto su un rilevato di 2 metri.

### 7.3.12. VIABILITÀ DI ACCESSO

L'accesso a questo fronte di lavoro avviene attraverso la pista di cantiere che corre lungo tutto l'asse della costruenda viabilità e viene alimentato direttamente dal cantiere Base.

### 7.3.13. DOTAZIONI

Questo cantiere è alimentato direttamente dal cantiere base.

Sarà dotato di:

- uffici;
- laboratorio per le analisi del terreno;
- pesa e locale pesa;
- aree per lo stoccaggio del terreno;
- impianto lavaruote.

### 7.3.14. AREE TECNICHE

Le Aree Tecniche (AT), differiscono dai Cantieri Operativi per le loro minori dimensioni. Si tratta, infatti, di aree generalmente ubicate in corrispondenza delle opere d'arte puntuali da realizzare e non comprendono impianti fissi di grandi dimensioni.

Sono attivi per il tempo strettamente necessario alla completa realizzazione dell'opera di riferimento.

Le aree tecniche sono collocate in corrispondenza dei tombini scatolari TM01, TM02, TM03 e in corrispondenza delle pile del viadotto.

All'interno delle aree tecniche si prevedono generalmente le seguenti strutture:

- baraccamenti per spogliatoi e servizi igienici facilmente rimovibili/spostabili (in alcuni casi questi ultimi possono essere sostituiti da WC di tipo chimico);
- container per attrezzature minute;
- parcheggi per i mezzi d'opera;
- aree di stoccaggio dei materiali destinati alla realizzazione della specifica opera d'arte.

All'interno di questa categoria rientrano pure le aree destinate al deposito provvisorio di materiali di tipologia diversificata:

- ferri di armatura,
- casseri e attrezzature varie;
- cavi per impianti elettrici.

Le caratteristiche delle Aree Tecniche possono essere significativamente diverse a seconda dei materiali che ospitano. In generale le aree di stoccaggio materiali dovranno avere gli spazi tali da garantire il transito dei mezzi impiegati per la movimentazione dei materiali da costruzione. In esse non troveranno posto strutture fisse a parte parcheggi per i mezzi di lavoro e, se opportuno, box prefabbricati con wc chimici.

#### 7.4. SISTEMA DELLA VIABILITÀ DI CANTIERE

Il sistema della viabilità di cantiere deve essere organizzata in considerazione dei seguenti parametri:

- la localizzazione delle aree di cantiere e dei siti di intervento;
- la viabilità esistente, con particolare attenzione alle possibili interferenze delle attività di cantiere con il traffico veicolare;
- la tipologia degli interventi da realizzare;
- le modalità operative previste per la realizzazione degli interventi di progetto;
- l'articolazione temporale delle attività;
- la localizzazione dei siti di conferimento/deposito e con i siti di approvvigionamento;
- particolare attenzione dovrà essere posta, nel prevedere e mantenere in perfetta efficienza le piste di cantiere in modo da garantire sempre il transito dei mezzi di soccorso.

La rappresentazione grafica del sistema della viabilità di cantiere deve essere descritta e riportata nell'elaborato "Planimetrie delle aree e della viabilità di cantiere".

#### 7.5. RECINZIONE DEL CANTIERE

L'installazione dell'area logistica di cantiere, al fine di non interferire con persone e situazioni non attinenti al lavoro stesso, andrà opportunamente recintata, lungo tutto il suo perimetro, con bandoni metallici, reti metalliche, pannelli prefabbricati in cemento o metallo ecc. , corredati da richiami di divieto e pericolo.

La recinzione sarà inoltre dotata di una apertura per il transito dei mezzi d'opera in ingresso ed una per quelli in uscita, in modo da evitare interferenze nel traffico veicolare di cantiere. Tali aperture saranno mantenute chiuse a chiave durante le ore non lavorative.

Lungo la recinzione si disporrà idonea segnalazione sia diurna che notturna, particolarmente in corrispondenza degli angoli e delle zone di transito.

Recinzione, sbarramenti, protezioni, segnalazioni e avvisi devono essere mantenuti in buone condizioni e resi ben visibili per tutta la durata dei lavori.

#### 7.6. ACCESSI AL CANTIERE

Il tipo di accessi vincola il collegamento con la possibile viabilità interna e quindi anche la necessità di vigilanza e della recinzione necessaria per impedire l'accesso a persone non addette ai lavori e per proteggere tutte le attrezzature all'interno.

A tale proposito, un'apposita indagine preliminare dovrà essere effettuata dal Coordinatore per la sicurezza in fase di progettazione, in relazione alle vie di accesso al cantiere, per poter stabilire il tipo di macchine adatte in funzione degli spostamenti, dei trasporti in ingresso ed in uscita, e degli spostamenti richiesti anche agli operai, il tutto nel pieno rispetto delle attività che si svolgeranno all'interno del cantiere stesso e delle relative esigenze di mobilità veicolare e sosta.

Si avrà cura di disporre lungo la via con transito pubblico, in prossimità del passo carrabile di accesso al cantiere, cartelli segnalanti l'uscita di autocarri. I passi carrai non dovranno mai essere posti a distanza inferiore a 12 m. dagli incroci.

Sarà istituito un servizio di controllo al cancello d'ingresso che oltre ad impedire l'accesso di estranei al cantiere, controlli che automezzi in uscita dal cantiere non sporchino con fango e terra la via. Nel caso ciò si verifichi, gli incaricati si dovranno attivare per una sollecita pulizia del manto stradale.

All'ingresso del cantiere e lungo le piste di transito degli automezzi saranno disposti cartelli richiamanti l'obbligo del limite della velocità di 10 km/h e l'obbligo per il conducente di farsi assistere da una persona a terra durante le manovre di retromarcia.

## **7.7. SEGNALETICA DI SICUREZZA SUI LUOGHI DI LAVORO**

### **7.7.1. Generalità**

Le caratteristiche della segnaletica di sicurezza e salute sul luogo di lavoro, così come definite nel Titolo V del D.Lgs. 81/2008 e dagli allegati dal XXIV al XXXII del medesimo Decreto Legislativo, è una "segnaletica che, riferita ad un oggetto, ad una attività o ad una situazione determinata, fornisce una indicazione o una prescrizione concernente la sicurezza o la salute sul luogo di lavoro e che utilizza, a seconda dei casi, un cartello, un colore, un segnale luminoso o acustico, una comunicazione verbale o un segnale gestuale" (art. 162, comma 1, lettera a).

Qualora i rischi individuati dalla valutazione effettuata non possano essere evitati o sufficientemente limitati con misure, metodi o sistemi di organizzazione del lavoro, o con mezzi tecnici di protezione collettiva, il datore di lavoro fa ricorso alla segnaletica di sicurezza allo scopo di:

- ✓ -avvertire di un rischio o di un pericolo le persone esposte;
- ✓ -vietare comportamenti che potrebbero causare pericolo;
- ✓ -prescrivere determinati comportamenti necessari ai fini della sicurezza;
- ✓ -fornire indicazioni relative alle uscite di sicurezza o ai mezzi di soccorso o di salvataggio;
- ✓ -fornire altre indicazioni in materia di prevenzione e sicurezza.

Scopo della segnaletica è quello di attirare in modo rapido e facilmente comprensibile l'attenzione su oggetti e situazioni che possono provocare determinati pericoli. Essa non sostituisce le misure antinfortunistiche, solamente le richiama.

Le caratteristiche che deve avere la segnaletica, sia permanente che occasionale, che sono descritte nell'Allegato XXV al D.L.vo. 81/2008, possono essere così riassunte:

-**Segnale di divieto** (forma rotonda, pittogramma nero su fondo bianco, banda o bordo rosso - All. XXV punto 3.1).



Quelli principalmente impegnati in cantiere sono:

- Vietato l'accesso ai non addetti ai lavori.
- Vietato sostare sotto i ponteggi.
- Vietato gettare materiali dai ponteggi.
- Vietato rimuovere i dispositivi di sicurezza.
- Vietato usare fiamme libere.

---

Linee guida per la stesura del piano di sicurezza e coordinamento

-**Segnale di avvertimento di pericolo** (forma triangolare, pittogramma nero su fondo giallo, bordo nero - All. XXV punto 3.2).



Quelli principalmente impiegati in cantiere sono:

- Pericolo: carichi sospesi.
- Pericolo: tensione elettrica.
- Pericolo: transito macchine operatrici.
- Pericolo: caduta in profondità.
- Pericolo: materiale infiammabile.

-**Segnale di prescrizione** (forma rotonda, pittogramma bianco su fondo azzurro - All. XXV punto 3.3).



Quelli principalmente impiegati in cantiere sono:

- Usare il casco.
- Usare calzature protettive.
- Usare i guanti.
- Usare le cinture di sicurezza.

-**Segnale di salvataggio e sicurezza** (forma quadrata o rettangolare, pittogramma bianco su fondo verde - All. XXV punto 3.4).



Quelli principalmente usati in cantiere sono:

- Pronto Soccorso.

-**Segnale per attrezzature antincendio** (forma quadrata o rettangolare, pittogramma bianco su fondo rosso - All. XXV punto 3.5).



Quelli principalmente usati in cantiere sono:

- Lancia antincendio.
- Estintore.

Per i punti in cui esiste pericolo di urti o investimento, o caduta ecc., la segnalazione va fatta mediante strisce inclinate di colore giallo e nero alternati o rosso e nero alternati.

Le dimensioni dei segnali devono essere tali da essere riconoscibili da almeno 50 metri di distanza. Il datore di lavoro provvede affinché:

- ✓ Il rappresentante dei lavoratori per la sicurezza e i lavoratori siano informati di tutte le misure adottate riguardo alla segnaletica di sicurezza impiegata all'interno dell'impresa ovvero nell'unità produttiva;
- ✓ i lavoratori ricevano una formazione adeguata, in particolare sottoforma di istruzioni precise, che deve avere per oggetto specialmente il significato della segnaletica di sicurezza, soprattutto quando questa implichi l'uso di gesti o di parole, nonché i comportamenti generali o specifici da seguire.

Scopo della segnaletica è quello di attirare in modo rapido e facilmente comprensibile l'attenzione su oggetti e situazioni che possono provocare determinati pericoli. Essa non sostituisce le misure antinfortunistiche, solamente le richiama.

### 7.7.2. Applicazioni

Nel caso specifico dei lavori in argomento, si dovrà fare uso dei seguenti cartelli di **divieto** nell'ambito dell'area di cantiere, qualora ovviamente pertinenti con gli apprestamenti e le lavorazioni previste:

- **Vietato fumare /usare fiamme libere.**



- Deve essere esposto:
  - nei luoghi con pericolo di incendio ed esplosione;
  - in prossimità della baracca adibita a deposito vernici e solventi, batterie, olio combustibile, bombole di gas, dei serbatoi di carburante.

- **Vietato spegnere con acqua.**



- Va esposto:
  - dove esistono conduttori, macchine e apparecchi elettrici sotto tensione;
- **Acqua non potabile.**



- E' esposto:
  - ovunque esistano prese d'acqua e rubinetti con emissione di acqua non destinata a scopi alimentari;



- Vietato l'accesso.



- E' esposto:
  - all'ingresso dei cantieri;
  - all'ingresso di locali interdetti durante il funzionamento delle macchine;
  - in corrispondenza delle zone di lavoro od ambienti ove, per ragioni contingenti, possa essere pericoloso l'accesso, come, ad esempio, ove si eseguono demolizioni. Il cartello è normalmente accompagnato dall'indicazione della natura del pericolo.
- **Non rimuovere le protezioni ed i dispositivi di sicurezza.**



- E' esposto;
  - nelle aree di montaggio di elementi prefabbricati, in corrispondenza dei punti di sollevamento dei materiali.
- **Vietato passare o sostare nel raggio di azione di macchine movimento terra.**



- E' esposto:
  - sulle macchine per movimento terra;
  - in prossimità della zona ove sono in corso i lavori di scavo e/o movimento terra mezzi meccanici.

Si useranno altresì i seguenti segnali di avvertimento di pericolo o per richiamare l'attenzione:

- **Attenzione ai carichi sospesi.**



- E' normalmente esposto:
  - nelle aree di azione delle varie autogru;
- **Materiale infiammabile.**



- Va esposto:
  - nei depositi di carburanti;
  - nelle aree di stoccaggio di bitumi e/o emulsioni bituminose;
  - nei locali con accumulatori elettrici.

E' accompagnato sempre dal segnale: "divieto di fumare e usare fiamme libere".

Si useranno infine i seguenti segnali di prescrizione:

- **Protezione degli occhi.**



- Va esposto:

- negli ambienti di lavoro;
- in prossimità di una lavorazione o presso le macchine ove esiste pericolo di offesa agli occhi (operazioni di saldatura ossiacetilenica ed elettrica, operazioni di molatura, lavori di scalpello, impiego di acidi, sostanze tossiche o velenose, materiali caustici, ecc.);

- **Protezione del capo.**



- E' normalmente esposto:

- negli ambienti di lavoro dove esiste il pericolo di caduta materiale dall'alto o di urto con elementi pericolosi;
- nelle aree di lavoro lungo sedi stradali ,con traffico veicolare in esercizio, soggette al pericolo di sollevamento accidentale di pietrisco da parte delle ruote dei veicoli in transito.

L'uso dei caschi di protezione è tassativo per: gallerie, cantieri di prefabbricazione, cantieri di montaggio ed esercizio di sistemi industrializzati, in tutti i cantieri edili per gli operai esposti a caduta materiali dall'alto. I caschi devono essere usati da tutto il personale, senza eccezione alcuna, visitatori compresi.

- **Protezione delle vie respiratorie.**



- E' normalmente esposto:

- negli ambienti di lavoro dove esiste il pericolo di introdurre nell'organismo, mediante la respirazione, elementi nocivi sotto forma di gas, vapori nebbie, fumi. Il personale deve essere a conoscenza del luogo di deposito, delle norme di impiego e deve essere addestrato all'uso.

- **Protezione delle mani.**



- Deve essere esposto:

- negli ambienti di lavoro, presso le lavorazioni o le macchine dove esiste il pericolo di lesione della mani.
- I guanti devono avere caratteristiche specifiche in relazione al tipo di agente nocivo che devono proteggere:
- guanti di cuoio o crosta per protezione da tagli , punture abrasioni, scintille;
- guanti dielettrici, per lavori su impianti elettrici;
- guanti di gomma, neoprene, PVC, per la protezione da acidi, solventi, tossici.

- **Protezione dell'udito.**



- E' normalmente esposto:

- negli ambienti di lavoro od in prossimità delle operazioni dove la rumorosità raggiunge un livello sonoro tale da costituire un rischio di danno per l'udito (90 dBA).

- **Protezione dei piedi.**



- E' normalmente esposto:

- dove si compiono lavori di carico e scarico di materiali pesanti;
- dove sostanze corrosive potrebbero intaccare le normali calzature;
- quando vi è pericolo di punture ai piedi (chiodi, trucioli metallici, ecc.).

- **Veicoli a passo d'uomo.**



- Deve essere esposto:

- in corrispondenza degli accessi ai luoghi di lavoro dove devono transitare mezzi meccanici che possono costituire pericolo per le maestranze intente ad eseguire lavori.

- **Pronto soccorso.**



- E' normalmente esposto:

- nei locali e nei reparti dove sono installati gli armadietti contenenti il materiale per il pronto soccorso, per informare dell'ubicazione e dell'assistenza di tali presidi.

## 7.8. LOGISTICA DI CANTIERE

### 7.8.1. Servizi igienico assistenziali

Per le maestranze impegnate nel cantiere in esame si dovranno garantire, da parte dell'impresa appaltatrice, i seguenti servizi igienico-assistenziali così come previste dagli Allegati IV e XIII del D.L.vo 81/2008:

- **Lavandini:**

Devono essere presenti almeno 1 lavandino ogni 5 lavoratori occupati per turno. Se i lavandini sono collettivi, ogni posto deve avere uno spazio di almeno 60 cm. Negli ambienti di lavoro dove è possibile sporcarsi, devono essere presenti detergenti per lavarsi e mezzi per asciugarsi. Per una migliore tutela dell'igiene dei lavoratori, è opportuno che per lavarsi adottino dosatori di sapone liquido (a pH neutro o leggermente acido) e per asciugarsi salviette (o rotoli) in carta a perdere.

- **Acqua:**

Nei luoghi di lavoro o nelle loro immediate vicinanze deve essere messa a disposizione dei lavoratori acqua in quantità sufficiente, tanto per uso potabile quanto per lavarsi. Per la provvista, la

conservazione e la distribuzione dell'acqua devono osservarsi le norme igieniche ad evitarne l'inquinamento e ad impedire la diffusione di malattie.

Qualora all'interno dell'ambiente di lavoro siano presenti sia acqua potabile che non potabile, va predisposta in corrispondenza di ciascun punto di erogazione (sorgente, fonte, serbatoio, bocce di erogazione in genere) un cartello indicante quale tipo di acqua sui tratti. Per i cantieri in cui si svolgono lavori in sotterraneo, l'art. 89 del D.P.R. 20/3/56, n. 320 (Lavori in sotterraneo) prescrive che la disponibilità dell'acqua potabile non deve essere inferiore a 15 litri per ogni lavoratore occupato e per ogni giorno. Inoltre l'art. 90 del medesimo D.P.R. stabilisce che ogni lavoratore deve poter disporre in sotterraneo di almeno due litri di acqua potabile per ogni otto ore lavorative. Qualora poi nei sotterranei vengano collocati serbatoi di acqua potabile, questi devono rispondere ai requisiti di idoneità ed il loro contenuto deve essere periodicamente rinnovato in modo da assicurare il costante carattere di potabilità dell'acqua.

- **Gabinetti:**

Devono sempre esistere gabinetti a disposizione dei lavoratori.

Ci deve essere almeno un gabinetto per ogni 10 lavoratori occupati per turno.

In genere i regolamenti locali di igiene prevedono un numero superiore di gabinetti.

Parimenti, i regolamenti di igiene normano gli altri requisiti dei gabinetti (ricambio dell'aria, dimensioni, piastrellatura, suppellettili ecc.).

I locali dei gabinetti, che devono essere tenuti in stato di scrupolosa pulizia, non devono comunicare direttamente coi locali di lavoro (ci deve cioè essere un antibagno).

Le pareti divisorie e la porta devono essere di sufficiente altezza.

- **Spogliatoi:**

Tutte le aziende con più di 50 dipendenti e, indipendentemente da tale numero, tutte quelle in cui si svolgono lavorazioni insudicianti o in cui i lavoratori sono esposti alla possibilità di bagnarsi i vestiti, devono essere dotate di spogliatoi che devono essere ubicati in locali appositamente destinati a tale uso (non sono quindi accettabili spogliatoi negli uffici, nei corridoi, negli sgabuzzini, nei magazzini, ecc.).

Gli spogliatoi devono essere possibilmente vicini ai locali di lavoro, ben aerati, ventilati e illuminati, riscaldati nel periodo invernale, e convenientemente arredati. Qualora le lavorazioni siano particolarmente insudicianti, o comunque gli abiti da lavoro siano sporcati da materiale pericoloso (metalli pesanti, olii minerali, amianto, liquidi biologici, ecc.), gli armadietti dovranno essere a doppio scomparto, con netta separazione cioè tra indumenti civili (zona "pulita") e quelli da lavoro (zona "sporca").

- **Refettorio o mensa:**

Le aziende nelle quali più di 30 dipendenti restano in azienda, durante l'intervallo di lavoro, per il pasto, e quelle (indipendentemente dal numero dei dipendenti) in cui si svolgono lavorazioni insudicianti, devono avere uno o più ambienti destinati a refettorio (o mensa).

E' ovvio che tali locali dovranno essere ubicati in modo da evitare contaminazione da parte degli inquinanti presenti negli ambienti di lavoro.

La mensa deve essere ben illuminata, aerata e ventilata, riscaldata nella stagione fredda, con pavimento ben lavabile e con pareti piastrellate o tinte con pittura lavabile fino ad una altezza di 2 metri.

Devono esservi tavole e sedie in numero idoneo ed in buone condizioni. Nelle aziende con lavorazioni insudicianti (e, comunque, in linea generale) è vietato consumare i pasti nei locali di lavoro.

I lavoratori che portano da casa il pranzo devono avere a disposizione le attrezzature per riporlo, conservandolo in condizioni igieniche, riscaldarlo, lavare le stoviglie e i contenitori del cibo.

E' vietata la somministrazione di bevande alcoliche di qualsiasi tipo (superalcolici, vino, ma anche birra)

- **Posto telefonico:**

Nella baracca destinata alla direzione di cantiere dovrà essere sempre disponibile per i casi di emergenza una postazione telefonica collegata alla rete di telefonia fissa o mobile.

- **Deposito rifiuti**

Predisporre, se ritenuto necessario, deposito rifiuti speciali e deposito rifiuti pericolosi secondo la normativa vigente.

**7.8.2. Pulizia dei locali di servizio:**

Le installazioni e gli arredi destinati ai refettori, agli spogliatoi, ai bagni, alle latrine, ai dormitori ed in genere ai servizi di igiene e di benessere per lavoratori, devono essere mantenuti in stato di scrupolosa pulizia, a cura del datore di lavoro. I lavoratori devono usare con cura e proprietà i locali, le installazioni e gli arredi indicati in precedenza.

**7.8.3. Conservazione vivande e somministrazione bevande:**

Ai lavoratori deve essere dato il mezzo di conservare in adatti posti fissi le loro vivande, di riscaldarle e di lavare i relativi recipienti. E' vietata la somministrazione di vino, di birra e di altre bevande alcoliche durante l'orario di lavoro.

**7.8.4. Raccolta rifiuti solidi urbani:**

L'area di cantiere dovrà essere attrezzata con appositi contenitori (cassonetti) atti a raccogliere tutti i rifiuti solidi urbani prodotti all'interno del cantiere stesso, secondo i regolamenti comunali che andranno periodicamente (con frequenza comunque non superiore a giorni tre) regolarmente svuotati con servizio di nettezza urbana.

**7.8.5. Proposte operative:**

Generalmente i servizi igienico-assistenziali di cantiere sono costituiti da appositi box prefabbricati ottimamente strutturati e provvisti dei necessari impianti (illuminazione, riscaldamento, acqua, ecc.). Una importante accortezza a cui i box necessitano riguarda il loro posizionamento: esso infatti deve avvenire in modo da mantenere il pavimento dei box sopraelevato di almeno 30 cm rispetto al terreno mediante intercapedini, vespai ed altri mezzi ad impedire la trasmissione della umidità dal suolo. Dalla razionale ubicazione dei servizi igienico-assistenziali dipendono le interferenze reciproche tra persone, mezzi ed impianti. E' ovvio che se tali interferenze risultano troppo frequenti, rappresentano causa di perdita di tempo oltre che pericolo. E' necessario pertanto effettuare un accurato studio preliminare al fine di definire la sistemazione più razionale dei suddetti servizi.

E' necessario ad esempio che gli uffici del cantiere, gli spogliatoi e gli altri servizi igienico-assistenziali debbono essere disposti in posizione tale da essere, per quanto è possibile, non interessati da incarichi sospesi e dal movimento di automezzi. Inoltre, è importante anche prevedere per gli uffici una ubicazione tale che gli eventuali visitatori non interferiscano nelle varie zone di lavoro correndo inutili ed inevitabili rischi.

**7.8.6. Servizi sanitari – Pronto soccorso**

Per eventuali interventi a seguito d'infortunio grave si farà capo alle strutture pubbliche.

Per disinfezione di piccole ferite ed interventi relativi a modesti infortuni, nel cantiere presso la baracca destinata a uffici, saranno tenuti i prescritti presidi farmaceutici conservati in contenitori che ne favoriscono la buona conservazione.

La baracca per ufficio, luogo pulito e conosciuto da tutti, sarà individuata da apposita segnaletica non chiusa a chiave per la zona inerente il pronto soccorso.

Qualora il cantiere occupi fino a 50 dipendenti e l'attività in esso svolta non presenti rischi di scoppio, asfissia, infezione o avvelenamento, sarà tenuto in cantiere, un pacchetto di medicazione.

Qualora il cantiere occupi più di 50 dipendenti, o presenti particolari condizioni di rischio, indipendentemente dal numero dei dipendenti, andrà allestita una apposita camera di medicazione che dovrà essere ben aerata e ventilata, illuminata, riscaldata nelle stagioni fredde, fornita almeno di un lettino, lavandino, sapone ed asciugamani e tenuta in stato di scrupolosa pulizia.

Qualora il cantiere occupi un'area molto vasta si dovrà provvedere all'installazione in più punti di cassette di pronto soccorso.

L'allestimento dell'infermeria potrà essere derogato dall'organo di vigilanza solo quando nelle vicinanze del cantiere esista un ospedale (nota: le norme particolari che si riferiscono ai servizi sanitari relativi ai lavori in sotterraneo traggono origine al capo XII del D.P.R. n. 320/1956).

I presidi medico - chirurgici, le apparecchiature ed i materiali sanitari, di cui devono essere fornite le cassette di medicazione e le infermerie sono definiti dal D.M. Salute n° 388 del 15 luglio 2003.

## 8. MODALITÀ DA SEGUIRE PER LA VIABILITÀ DI CANTIERE, ACCESSI ALLA VIABILITÀ ESTERNA, TRANSITO MEZZI D'OPERA, ZONE DI STOCCAGGIO E DI CARICO E SCARICO

### 8.1. VIABILITÀ DI CANTIERE

Gli argomenti trattati nel presente capitolo troveranno una pratica applicazione negli elaborati grafici che prospetteranno un'ipotesi applicativa sia dell'organizzazione dei cantieri che della viabilità permanente e provvisoria di accesso ai cantieri stessi e aree di lavoro.

Il piano di sicurezza dovrà contenere apposite planimetrie con indicazione delle piste da realizzare per collegare i vari lotti di intervento attraverso le quali affluiranno il personale, i materiali, i macchinari e quant'altro occorrente per la conduzione dei lavori, il tutto nel pieno ed incondizionato rispetto delle condizioni di sicurezza stradale del traffico veicolare in esercizio sul tronco oggetto d'intervento. Nel piano dovranno inoltre essere individuate tutte le interferenze col traffico veicolare esterno e le relative procedure operative.

Tali piste dovranno essere realizzate secondo le migliori tecniche, adottando tutti i provvedimenti necessari per renderle agibili in ogni momento e in ogni condizione senza alcun rischio per il personale alla guida di automezzi, qualunque essi siano.

Pertanto occorrerà che:

- ✓ -le piste abbiano larghezza sufficiente per permettere l'incrocio tra due mezzi di cantiere. Ove ciò non sia possibile, siano costruite lungo il percorso adeguate piazzole di sosta, sempre opportunamente dislocate in rapporto alle condizioni locali di visibilità;
- ✓ -il fondo della pista abbia la dovuta consistenza anche in caso di pioggia; si eviti il formarsi di fanghiglia e ristagno d'acqua dotando le piste di cunette ;
- ✓ -le pendenze delle livellette siano commisurate alla portata degli automezzi più pesanti;
- ✓ -dove è previsto anche il transito del personale ci siano spazi disponibili di almeno 70 cm oltre la sagoma di ingombro dei veicoli, altrimenti nicchie e piazzole ogni 20 m ;
- ✓ -il traffico pesante debba essere tenuto lontano dai margini di scavo, da montanti di ponteggi metallici, imponendo limiti di velocità (che non deve superare i 15 km/h per i mezzi gommati ed i 10 km/h per quelli cingolati) ed attenzioni particolari mediante idonea cartellonistica;
- ✓ -per evitare la formazione di nuvole di polvere si dovrà provvedere, se necessario, alla periodica annaffiatura delle vie di transito.

### 8.2. ACCESSI ALLA VIABILITÀ ESTERNA

Un'apposita indagine preliminare dovrà essere effettuata dal Coordinatore per la sicurezza in fase di progettazione, in relazione alle vie di accesso alla viabilità esterna, per poter stabilire il tipo di macchine adatte in funzione degli spostamenti, dei trasporti in ingresso ed in uscita, e degli spostamenti richiesti anche agli operai, il tutto nel pieno rispetto della presenza di traffico veicolare.

Si avrà cura di disporre lungo la via con transito pubblico, in prossimità del passo carrabile di accesso al cantiere, cartelli segnalanti l'uscita di autocarri. I passi carrai non dovranno mai essere posti a distanza inferiore a 12 m. dagli incroci.

All'ingresso dei punti di accesso saranno disposti cartelli richiamanti l'obbligo del limite della velocità di 15 km/h.

### **8.3. PRESENZA DI TRAFFICO STRADALE SU SEDE IN ESERCIZIO**

Nel caso di interventi da effettuarsi in presenza del traffico veicolare, per le operazioni di deviazione viaria dei flussi di traffico, il cantiere andrà dotato di sistemi di segnalamento temporaneo diurni e notturni mediante l'impiego degli specifici segnali e o attrezzature fisse o mobili (semafori, movieri, ecc), previsti, a seconda delle situazioni di fatto ed alle circostanze specifiche, dal Nuovo Codice della Strada (D. L.vo n° 285/92 e ss.mm.ii) e dal relativo Regolamento di attuazione (DPR n 495/92). Prima dell'inizio dei lavori l'Appaltatore dovrà comunque predisporre e sottoporre a preventiva autorizzazione della Direzione Lavori del Coordinatore per la sicurezza in fase di esecuzione, apposita planimetria con indicazione della delimitazione e segnalamento dell'area di lavorazione e di tutte le segnalazioni che verranno impiegate nelle relative posizioni a tutela della sicurezza della circolazione. Per gli eventuali zavorramenti dei sostegni è prescritto l'uso di sacchetti di sabbia o simili, esclusi materiali rigidi che possono costituire pericolo o intralcio per la circolazione. Preliminarmente andranno rimossi gli eventuali segnali permanenti in contrasto con quelli temporanei.

Il personale addetto alle attività lavorative dovrà indossare indumenti di lavoro realizzati con tessuto di base fluorescente di colore arancio o giallo o rosso con applicazione di fasce rifrangenti di colore bianco argento. Il personale addetto alla delimitazione del cantiere nella fase di relativo "impianto" dovrà essere preceduto da apposito veicolo operativo, fermo o in movimento in coda al personale addetto, a copertura e protezione anticipata dello stesso, dotato posteriormente di un pannello a strisce bianche e rosse contenente un segnale di "Passaggio Obbligatorio" con freccia orientata verso il lato dove il veicolo può essere superato, ed integrato da luci gialle lampeggianti alcune delle quali disposte a forma di freccia orientata come il segnale di passaggio obbligatorio, il tutto realizzato conformemente alle prescrizioni del sopracitato Regolamento. I veicoli operativi devono comunque essere presegnalati con opportuno anticipo mediante la segnaletica posta sulla banchina e prescritta dal suddetto Regolamento di attuazione.

Nel caso di delimitazione di cantiere lungo carreggiate ad unica corsia e qualora lo spazio a disposizione per la deviazione del traffico sia insufficiente a consentire lo svolgimento dello stesso nelle due direzioni opposte (larghezza della strettoia inferiore a 5.6m), sarà necessario regolamentare le operazioni di installazione del cantiere a mezzo di apposito personale, dotato di paletta di segnalazione, posto a ciascuna estremità della strettoia e coordinati tra loro a vista, per distanze non superiori a 50 m, o a mezzo di apparecchi radio ricetrasmittenti per distanze superiori ai 50 m.

Sarà in ogni caso comunque tassativamente vietato operare con limitate condizioni di visibilità.

Sarà fatto divieto assoluto a tutto il personale addetto ai lavori di attraversare la sede stradale incautamente; detti spostamenti al di fuori dell'area operativa di cantiere vera e propria saranno infatti consentiti solo ed esclusivamente per casi di emergenza e dovranno essere autorizzati dal preposto di cantiere, che dovrà svolgere funzioni di personale di "ausilio" dotato di paletta di segnalazione, accertandosi personalmente, cioè del momento e del punto più opportuno per l'attraversamento in relazione al flusso di traffico sulla sede in esercizio ed impartendo le relative istruzioni al personale interessato; eventuali spostamenti lungo i cigli della sede stradale con traffico in esercizio saranno consentiti solo procedendo in fila "indiana" in senso opposto al flusso veicolare.

L'accesso del personale addetto ai lavori nell'area di cantiere, opportunamente delimitata e segnalata come sopra indicato, così come l'allontanamento dello stesso a fine turno lavorativo, dovrà essere effettuato con apposito mezzo stradale adibito al trasporto persone, che dovrà accedere all'area di intervento con ingresso in "coda" alla stessa, nel senso di marcia del flusso di traffico sulla sede in esercizio, ed uscita in "testa" della stessa, attraverso varchi opportunamente dislocati; le modalità di dette manovre dovranno essere opportunamente impartite al personale di guida,



sottolineando in ogni caso l'obbligo di dare la precedenza ai veicoli costituenti il flusso di traffico mantenuto in esercizio.

Per ogni squadra di lavoro sarà assicurata la sorveglianza e la presenza di un assistente o capo squadra che sarà responsabile della applicazione di quanto qui di seguito dettagliatamente specificato.

Sarà rigorosamente vietato fermarsi e/o sostare con veicoli sulla carreggiata aperta al traffico e per qualsiasi sosta e/o fermata il conducente dovrà portare il veicolo nella zona di lavoro già opportunamente delimitata; la manovra di ingresso nella zona delimitata ed il precedente rallentamento del veicolo dovranno essere segnalati ai veicoli che eventualmente sopraggiungono con bandiera rossa di giorno e con lampada rossa di notte o in condizioni di scarsa visibilità. Tutte le manovre relative al carico e scarico dei materiali, di apertura di portiere, di ribaltamento, di salita e discesa di personale dai veicoli dovranno essere effettuate all'interno dell'area di lavoro precedentemente delimitata, in modo tale da non creare alcuna interferenza con l'eventuale traffico ed è, dunque, vietata ogni possibile occupazione della carreggiata libera al traffico.

Il conducente che, riprendendo la marcia, debba uscire dalla zona di lavoro delimitata, sarà tenuto a dare la precedenza ai veicoli che eventualmente stiano sopraggiungendo ed in ogni caso la manovra dei mezzi di lavoro sarà, sempre ed in ogni caso, segnalata al traffico da un uomo a terra munito di bandiera o lampada rossa.

Sarà, altresì, vietato effettuare, in qualsiasi punto della strada, la manovra di retromarcia se non all'interno delle zone di lavoro opportunamente delimitate e qualora tale manovra, per motivi di lavoro, dovesse rendersi necessaria la stessa manovra dovrà avvenire con l'ausilio di un uomo a terra munito di bandiera o lampada rossa che la segnalerà ai veicoli che sopraggiungono posteriormente.

Non sarà iniziato nessun lavoro se prima non si sarà provveduto a collocare i segnali di avvertimento, di prescrizione e di delimitazione previsti dalle norme.

#### **8.4. ZONA DI STOCCAGGIO E DI CARICO E SCARICO**

Lo stoccaggio dei materiali di risulta sarà effettuato in un'area di deposito intermedia, ed all'interno della stessa saranno depositati i tradizionali materiali di vario genere necessari alla produzione.

Lo stoccaggio di attrezzature e componentistica civile potrà avvenire invece nei magazzini ove è installata l'area servizi.

Dovrà inoltre essere individuata nel piano di sicurezza apposita area da adibire a stoccaggio e assemblaggio dell'impalcato del viadotto Pantanella e dei materiali da costruzione, scelte in funzione della loro successiva movimentazione ed alla dislocazione dei posti di lavoro nonché delle attività estranee al cantiere eventualmente presenti in zona e confinanti con l'area di cantiere; a tal fine andranno materializzate con opportuna segnaletica le traiettorie dei mezzi di cantiere in entrata e uscita, e delimitate opportunamente le traiettorie percorse dagli apparecchi di sollevamento.

Nel piano di sicurezza dovranno inoltre essere indicate tutte le necessarie cautele o predisposizioni atte ad evitare eventuali contaminazioni dell'ambiente circostante da parte di materiali e/o sostanze inquinanti necessarie all'esecuzione dei lavori appaltati.

## 9. MODALITÀ DA SEGUIRE PER LA REALIZZAZIONE DEGLI IMPIANTI DI CANTIERE

### 9.1. IMPIANTO ELETTRICO DI CANTIERE E DI TERRA (QUADRO DI CANTIERE)

La cassetta ove saranno alloggiati i contatori sarà realizzata secondo le specifiche ENEL ed il collegamento al quadro generale del cantiere sarà realizzato con cavo avente portata adeguata alla potenza installata e protetto con guaina in gomma resistente all'usura.

I quadri e sottoquadri elettrici di cantiere dovranno essere corredati di certificato rilasciato dal costruttore e possono essere solo del tipo ASC (costruiti in serie) in conformità alle norme CEI 17-13/4.

Il quadro generale sarà provvisto di interruttore differenziale magnetotermico all'ingresso della linea. Sul quadro saranno previste due distinte linee: una per alimentare le macchine di grande potenza (superiori di 1 kW) ed una per alimentare le macchine elettriche portatili e l'impianto di illuminazione.

Ciascuna delle due linee sarà protetta da un interruttore differenziale di adeguata sensibilità. Sarà inoltre prevista una linea a bassa tensione per l'alimentazione delle prese a cui saranno collegate le macchine elettriche destinate ad operare in ambiente bagnato o entro grandi masse metalliche.

Ogni presa sarà provvista a monte di interruttore magnetotermico.

Tutte le apparecchiature saranno del tipo protetto contro gli spruzzi d'acqua.

Il quadro sarà provvisto di sportello con chiave, protetto contro le intemperie e collegato all'impianto di terra.

I cavi di alimentazione delle macchine elettriche saranno provvisti di conduttore di terra e, specialmente negli attraversamenti delle vie di transito, saranno protetti con apposito riparo e tenuti sollevati dal terreno.

Dovrà essere realizzato un impianto di terra costituito da un insieme di dispersori (ossia di masse metalliche conduttrici poste ad intimo contatto con il terreno per disperdere la corrente di guasto) e di conduttori per collegare a terra le masse delle apparecchiature elettriche.

I dispersori potranno avere forme diverse (corde, tondini, profilati, piastre, ecc.) così come potranno essere costruiti da materiali diversi (rame, acciaio ramato, acciaio ferroso zincato). I dispersori dovranno essere interrati in terreni umidi o vegetali e mai, per quanto possibile, in terreni secchi o soggetti a frane. Essi dovranno essere facilmente sezionabili dall'impianto ed ispezionabili e quindi vanno collegati all'interno di pozzetti, per effettuare le procedure delle misurazioni delle resistenze a terra.

Per quanto riguarda i conduttori di terra, essi serviranno a collegare fra loro i dispersori, in modo da realizzare un impianto unico di terra, e questi con le varie masse metalliche che accidentalmente possono andare in tensione; non potranno essere usati come conduttori di terra: funi, catene, alberi rotanti ecc.. o superfici metalliche asportabili (carter, ecc..).

Le sezioni minime previste a norma di legge, sono 50 mmq. se di ferro o acciaio zincato; 16 mmq. se di rame per impianti a tensione inferiore a 1000 volt; i conduttori di terra possono essere isolati ed il loro rivestimento deve avere colore giallo/verde.

Per quanto riguarda le giunzioni dei dispersori al conduttore vanno fatte le seguenti raccomandazioni:

- dovranno essere sufficientemente robuste;
- andranno eseguite con elementi aventi una superficie di contatto non inferiore a 200 mmq.

- mentre i relativi bulloni di serraggio devono avere un diametro non inferiore a 10 mm;
- dovranno essere facilmente selezionabili;
- le giunzioni sul conduttore di terra dovranno essere garantite contro l'allentamento e devono essere resistenti alla corrosione.

All'interno del cantiere dovranno essere collegate all'impianto di terra tutte le masse che vi si trovano quali:

- gli armadi dei quadri elettrici;
- le macchine di cantiere (molazza, betoniera, sega circolare, tranciaferri, piegaferrì, ecc..)
- i ripari (box metallici) ed i sostegni;
- tutte le altre strutture metalliche che possono essere messe in tensione in caso di guasti agli impianti elettrici.

Ai fini della equipotenzialità sarà necessario collegare all'impianto di terra tutte le altre masse estranee presenti in cantiere e che possano contribuire a disperdere la corrente elettrica di guasto.

Le attrezzature di cantiere da collegare all'impianto di messa a terra sono le seguenti:

- a) Ponteggi metallici.

In queste strutture metalliche la presenza di giunzioni con morsetti consente di considerare valida la continuità elettrica tra i vari elementi, per cui per la protezione contro le scariche atmosferiche è sufficiente provvedere al collegamento di alcuni montanti (uno ogni 25 metri di sviluppo perimetrale) a dispersori interrati e collegati in parallelo tra loro e con l'impianto di messa a terra del cantiere.

- b) Silos metallici.

Per le loro specifiche dimensioni necessitano di due soli dispersori interrati e collegati in parallelo tra loro e con l'impianto di terra del cantiere mediante conduttore di rame nudo di sezione da 35 mmq.

- c) Box metallici.

Valgono le indicazioni e i criteri realizzativi del punto b).

- d) Impianto di betonaggio.

Valgono le indicazioni e i criteri realizzativi indicati al punto b).

## 9.2. IMPIANTO AUTONOMO DI PRODUZIONE ENERGIA ELETTRICA (GRUPPO ELETTROGENO)

Nell'installazione ed utilizzo di gruppi elettrogeni di cantiere, spesso del tipo monoblocco "autoprotetti", si devono osservare le seguenti disposizioni:

### PRIMA DELL'USO

- non installare in ambienti chiusi e poco ventilati;
- collegare all'impianto di messa a terra il gruppo elettrogeno;
- distanziare il gruppo elettrogeno dai posti di lavoro ( dist.> 5.00 m);
- verificare il funzionamento dell'interruttore di comando e di protezione;
- verificare l'efficienza della strumentazione.

### DURANTE L'USO

- non aprire o rimuovere gli sportelli;
- per i gruppi elettrogeni privi di interruttore di protezione, alimentare gli utilizzatori interponendo un quadro elettrico a norma;
- eseguire il rifornimento di carburante a motore spento e non fumare;
- segnalare tempestivamente gravi anomalie.

### DOPO L'USO

- staccare l'interruttore e spegnere il motore,
- eseguire le operazioni di manutenzione e revisione a motore spento, segnalando eventuali anomalie;
- per le operazioni di manutenzione attenersi alle indicazioni del libretto.
- Nelle installazioni dei gruppi elettrogeni, di potenza compresa tra 25 e 1200 KW, bisogna, inoltre, rispettare le seguenti norme di prevenzione incendi:
- le installazioni all'aperto dei gruppi elettrogeni non devono essere poste ad una distanza inferiore a 3 metri da depositi di sostanze combustibili; le installazioni possono essere protette dagli agenti atmosferici a mezzo di tettoie;
- ogni gruppo elettrogeno non può avere più di un serbatoio incorporato; i serbatoi devono essere in acciaio con giunti saldati; la capacità non può essere superiore a lt 50 per potenze fino a 100 KW ed a lt. 120 per potenze superiori; quando l'impianto è alimentato solo da serbatoio incorporato, il rifornimento dello stesso è consentito con recipienti portatili solo se i motori sono fermi con la massima cautela;
- i serbatoi incorporati possono essere riforniti direttamente da serbatoi di deposito nel rispetto delle norme contenute nella Circ. ministeriale n. 73 del 27.07.1971;
- i serbatoi devono essere muniti di dispositivi di controllo del flusso del combustibile;
- i motori devono essere provvisti di dispositivo automatico di arresto del motore sia per eccesso di temperature dell'acqua di raffreddamento che per caduta di pressione e/o livello dell'olio lubrificante e di dispositivo automatico di intercettazione del flusso combustibile per arresto del motore o per mancanza di corrente elettrica;
- i gruppi racchiusi entro involucro metallico devono avere lo spazio libero interno dell'involucro ventilato a mezzo di sistema di ventilazione forzata con funzionamento continuo e discontinuo, in alternativa può essere installato all'interno dell'involucro un rilevatore di gas o di vapore (di tipo approvato) che determina l'esclusione del combustibile, dell'impianto elettrico e una segnalazione (visiva ed acustica) in presenza di concentrazioni superiori al 50% del limite inferiore di infiammabilità; se l'involucro metallico contiene al suo interno materiale coibente, questo deve avere caratteristiche non inferiori a quelle dei materiali di classe I di reazione al fuoco;
- le tubazioni dei gas di scarico devono essere in acciaio e sistemate in modo da scaricare direttamente all'esterno a quota non inferiore di 3 metri sul piano praticabile,
- per la protezione antincendio deve essere prevista nelle immediate vicinanze del gruppo, l'installazione di estintori portatili per fuochi B e C, con contenuto non inferiore a 6 Kg.

### **9.3. IMPIANTO DI TRASFORMAZIONE ENERGIA ELETTRICA MT/BT**

Nel caso di fornitura di energia elettrica in M.T. (fino a 20.000 Volts), il cantiere dovrà equipaggiarsi con apposita cabina di trasformazione.

Detta cabina dovrà essere del tipo a container per esterno, prefabbricata monoblocco autoportante, espressamente studiata per cantieristica e per installazioni mobili o semifisse all'aperto, di facile e rapida installazione che non richiede alcuna concessione edilizia.

L'unità deve essere fornita completa dei collegamenti interni sia sul lato media tensione che sul lato bassa tensione, con trasformatore collegato e installato nell'apposito vano e con certificato di conformità.

Estremamente robusta nella struttura meccanica deve essere adatta ad operare in condizioni ambientali gravose.

Particolare rigore va riservato ai dispositivi di sicurezza, atti a garantire la salvaguardia dell'operatore, mediante la fornitura e predisposizione dei seguenti accessori :

- Interblocchi meccanici con chiave a cassetto sulle manovre
- Lampada esterna rossa di cabina in funzione
- Illuminazione interna con cabina 230V ed interruttore
- Presa monofase di servizio 10A, 230V sotto differenziale
- Piastre interne passaggio cavi asportabili
- Impianto di terra in barra di rame nichelata e bandelle flessibili
- Cartelle di segnalazione antinfortunistici
- Tappeto isolante in gomma
- divieto d'impiegare acqua per spegnere incendi. Schema elettrico e sequenza manovre.

Le aperture della cabina saranno presidiate da protezioni che impediscono l'introduzione dall'esterno di corpi estranei ed il conseguente contatto con parti in tensione.

I conduttori a diversa tensione saranno contraddistinti con colorazioni diverse, il cui significato sarà chiaramente indicato sullo schema elettrico.

L'accesso alla cabina sarà consentito solo a personale addestrato; le chiavi saranno conservate nell'ufficio del Capo Cantiere e consegnate all'elettricista o ad idoneo personale di turno.

Nella cabina sarà installato un quadro generale a BT; saranno installati interruttori magnetotermici differenziali (corrente di guasto verso terra 300 mA) per la protezione delle linee sia da guasto verso terra sia da cortocircuito, anche in caso di guasti delle protezioni a valle. I quadri di distribuzione saranno conformi alla norma CEI 17-13/1/1990, ed avranno i gradi di protezione specificati nella norma Cenelec En 60/439-5. Essi comprenderanno i dispositivi contro le sovracorrenti, i dispositivi di protezione contro i contatti indiretti e le prese a spina. Gli interruttori magnetotermici differenziali installati ai singoli quadri di distribuzione avranno soglie di scatto diversificate ai fini di una opportuna selettività d'intervento ( sia per ottenere la protezione migliore in ogni punto, sia per evitare che il disinserimento di un interruttore provochi l'interruzione di linee non direttamente interessate dal guasto).

Tutte le protezioni saranno coordinate con l'impianto di terra, così come indicato dalle norme CEI 64-8. L'interruttore sarà dimensionato in base alla sezione ed alla lunghezza della linea.

Accanto ad ogni quadro sarà esposto un cartello segnaletico di sicurezza indicante gli specifici avvertimenti, prescrizioni e divieti (in particolare il divieto d'impiegare acqua).

Nel vano apparecchiature della cabina AT andranno collocati i quadri prefabbricati in Media Tensione classificati "Metal Enclosed" e contenenti, a seconda del modello richiesto dall'impianto, gli organi di manovra e protezione per il lato Media Tensione 24KV isolati in esafluoruro Sf6, come sezionatori a vuoto e sottocarico con fusibili ACR, interruttori SF6, TA e TV per misure e protezioni.

I quadri prefabbricati in Media Tensione saranno espressamente studiati per la cantieristica atti ad operare in condizioni particolarmente gravose, e per tale motivo caratterizzati da:

- Struttura autoportante in lamiera pressopiegata ed elettrosaldata, pennellatura interna ed esterna in lamiera da 20/10 e con ferramenta elettropassivata.
- Accessibilità frontale alle morsettiere ausiliarie, che possono essere ispezionate senza la messa fuori servizio dell'apparecchiatura.
- Grado di protezione standard dell'involucro è IP30, IPH6.
- Verniciatura con smalto epossidico.

Ogni modulo dovrà essere corredato di serie dei seguenti accessori:

- Interblocchi meccanici a chiave multiple.

- Illuminazione interna con interruttore
- Scaldiglia anticondensa termostato 230V
- Cartellonistica antinfortunistica e schema sequenza manovre.
- Oblò esterno di ispezione.
- Impianto di terra in rame.
- Piastre interne asportabili.

Nell'apposito vano trasformatore della cabina andrà installato un trasformatore preferibilmente in resina in quanto elimina totalmente le problematiche dovute all'eventuale fuoriuscita del liquido di raffreddamento.

Come equipaggiamento in bassa tensione andrà previsto apposito "power center", ossia un quadro prefabbricato di distribuzione in Bassa Tensione installato nel vano apparecchiature della cabina accanto ai quadri di Media Tensione. Questo quadro sarà del tipo a cubicoli fissi segregati. In ogni cubicolo verranno montati uno o più interruttori automatici per realizzare il circuito elettrico di distribuzione in Bassa Tensione. La segregazione fra le varie sezioni consente una rapida manutenzione e modifica dei componenti il circuito senza mettere fuori servizio tutta la cabina e nel rispetto delle misure di sicurezza per l'operatore.

Il quadro di distribuzione standard installato nelle cabine andrà equipaggiato come segue:

- Interruttore automatico magneto-termico quadripolare con bobina di apertura.
- Trasformatore amperometrico I/5A con relativo amperometro.
- Commutatore voltmetrico con fusibili e voltmetro 5000Vf.s.
- Interruttore automatico differenziale 2x15 A per i servizi ausiliari.

L'elenco di seguito indicato illustra gli accessori che dovranno essere forniti a corredo delle cabine.

<p><b>Kit luce di emergenza</b> Viene applicato direttamente alla plafoniera del vano apparecchiature e comprende una batteria ricaricabile ed un inverter. Garantisce l'illuminazione per 1 ora senza tensione.</p>
<p><b>Unità batteria tampone</b> Comprende due accumulatori al piombo, una carica batterie e fornisce una tensione di 24Vcc. ai circuiti di sicurezza delle protezioni indirette (ENEL).</p>
<p><b>Kit sicurezza operatore</b> E' composto da un paio di guanti in gomma con isolamento 24KV, omologati, ed una pedana supplementare montata su isolatori a 24KV</p>
<p><b>Sicurezza antincendio</b> Comprende un estintore a polvere da 4 kg espressamente adatto per operare su apparecchiature elettriche.</p>
<p><b>Dispositivi antigelo</b></p>

E' necessario per cabine installate in luoghi montani con forte escursione termica fra il giorno e la notte, comprende un riscaldatore termostato da 500-1000 Watt.

## 9.4. VENTILAZIONE FORZATA TRASFORMATORE

Questo ventilatore elicoidale è installato nel vano trasformatore per la circolazione forzata dell'aria quando la temperatura ambiente è maggiore di 40°C

## 9.5. SERVIZI ED IMPIANTI CENTRALIZZATI

### 9.5.1. Depositi e/o lavorazioni di materiali che possono costituire pericolo di incendio od esplosione

Tutti i carburanti e combustibili liquidi presentano in varia misura pericolo di incendio ed anche di esplosione a causa dei vapori infiammabili da essi emessi. Lo stesso vale per molti solventi, vernici. Tutte queste sostanze andranno conservate lontano dai locali di servizio e di lavoro e dai materiali combustibili.

Quando il fabbisogno di carburanti è sensibile, sarà preferibile tenerli depositati in cisterne sotterranee.

Sarà consentita l'installazione e l'utilizzo di contenitori – distributori purché di capacità non superiore a 9.000 litri e di "tipo approvato". Il contenitore – distributore dovrà essere provvisto di bacino di contenimento di capacità non inferiore alla metà della capacità geometrica del contenitore, di tettoia di protezione dagli agenti atmosferici realizzata in materiale non combustibile e di idonea messa a terra.

Nella installazione dovranno essere osservate una distanza interna ed una distanza di protezione non inferiore a 3 metri (verso altri depositi, vie di transito e recinzioni esterne) e l'area al contorno, avente una profondità non minore di 3 metri, deve risultare completamente sgombra e priva di vegetazione. In prossimità dell'impianto – deposito dovranno essere installati almeno tre estintori portatili di tipo "approvato". Il contenitore – distributore dovrà essere trasportato scarico.

Per i depositi in fusti potranno essere utilizzate le stesse regole indicate per i contenitori – distributori; se superano 1 mc andranno notificati ai vigili del fuoco ai fini del rilascio del "certificato di prevenzione incendi".

Le bombole di gas compressi dovranno essere tenute in luoghi protetti, ma non ermeticamente chiusi, lontano dai posti di lavoro e di passaggio. Dovranno risultare separate le bombole di gas diversi e le bombole di gas diversi e le bombole piene dalle vuote; inoltre andranno depositate sempre in posizione verticale fissate a parti stabili.

I depositi dovranno essere protetti contro gli agenti atmosferici mediante tettoia in materiale non combustibile e provvisti di idonea messa a terra.

I depositi dovranno portare la chiara indicazione dei prodotti contenuti e del quantitativo massimo previsto.

Per i depositi e gli impianti annessi alle attività temporanee, qualora rientranti tra le attività contemplate dal D.M. 16.2.82, si dovranno applicare le specifiche norme antincendio.

In tutti i casi sarà comunque indispensabile installare estintori in numero sufficiente ed opportunamente dislocati di "tipo approvato" dal Ministero dell'Interno per classi A – B – C, idonei anche all'utilizzo su apparecchi sotto tensione elettrica.

In generale non saranno ammesse installazioni elettriche nei luoghi ove esistono pericoli di esplosione o di incendio: tuttavia, quando consentite, le installazioni elettriche dovranno essere realizzate in conformità alle norme CEI relative ai luoghi e locali con pericolo di esplosione ed incendio. L'illuminazione elettrica potrà essere effettuata solo dall'esterno per mezzo di lampade antideflagranti.

### 9.5.2. Impianto di alimentazione e distribuzione dell'aria compressa

I compressori potranno essere riuniti in apposite centrali di compressione o potranno essere più modesti, isolati e fissi oppure mobili su carrello.

I compressori se fissi dovranno essere localizzati in modo da recare il minor disturbo possibile riguardo le emissioni sonore che sono sempre rilevanti. I locali dovranno essere convenientemente isolati e sulle porte di accesso dee essere indicato il rischio rumore con opportuna segnaletica.

I compressori mobili dovranno risultare insonorizzati all'origine e certificati in tal senso dal fabbricante. Essi dovranno comunque essere installati in modo da contenere il più possibile la diffusione del rumore. Se installati in sotterraneo o in ambienti chiusi o comunque scarsamente aerati i compressori dovranno essere azionati elettricamente. L'alimentazione di aria dovrà essere fatta dalla fonte più pura e più fredda disponibile.

I serbatoi a pressione dovranno risultare costruiti secondo le specifiche norme. Nessun serbatoio a pressione dovrà essere modificato sul posto.

Ogni serbatoio a pressione fatte salve le specifiche norme in materia, dovrà essere comunque ispezionato e provato prima di essere messo in funzione, ispezionato a intervalli regolari, provato a pressione a intervalli regolari (non superiori a due anni).

Non solo i compressori e i serbatoi sono soggetti a specifiche e rigorose norme tecniche di costruzione ed esercizio ma anche le tubazioni, fisse o mobili, dovranno possedere i necessari requisiti di resistenza e idoneità all'uso cui sono stati destinati.

In tutte le tubazioni principali dovranno essere installate valvole di intercettazione, ad intervalli regolari in funzione del diametro.

Saracinesche all'inizio ed alla fine di ogni linea dovranno essere installate allo scopo di chiudere l'alimentazione in caso di incidenti. Si dovranno inoltre prevedere valvole di scarico sulle linee per ridurre la pressione quando gli impianti sono fermi.

### 9.5.3. Illuminazione aree di lavoro

I punti di lavoro e di passaggio nelle diverse zone del cantiere che non risulteranno sufficientemente illuminati naturalmente durante il periodo di tempo di permanenza degli addetti ai lavori dovranno essere illuminati artificialmente.

Le fonti luminose non dovranno provocare abbagliamento e dovranno essere ubicate in punti tali ad avere intensità tali da rendere visibili tempestivamente e chiaramente la presenza di rischi per persone e mezzi del cantiere. Le fonti luminose dovranno essere adatte all'ambiente in cui saranno ubicate ad essere protette contro gli agenti atmosferici e le condizioni lavorative che potranno compromettere il funzionamento o creare pericoli. Ai guardiani ed alle persone incaricate di effettuare ispezioni notturne e diurne in ambienti esterni dovranno essere forniti mezzi di illuminazione portatili.

In particolare, nei passaggi ed in tutti i punti accessibili dovrà essere garantito un livello di illuminazione non inferiore ai 5 lux. Ogni posto di lavoro dovrà invece avere un livello medio di illuminazione pari a 30 lux; qualora però debbano svolgersi lavori particolari o pericolosi ( quali ad esempio il varo di travi di impalcato o la demolizione di parti strutturali) il livello medio di illuminazione non dovrà essere inferiore a 50 lux. La collocazione e la distribuzione delle sorgenti luminose dovranno assicurare una conveniente uniformità di illuminazione.



## 10. PROTEZIONI O MISURE DI SICUREZZA CONTRO I POSSIBILI RISCHI PROVENIENTI DALL'AMBIENTE ESTERNO

### 10.1. INTERFERENZE CON IL TRAFFICO VEICOLARE ESTERNO

Gli argomenti trattati nel presente capitolo trovano una pratica applicazione negli elaborati grafici "Schede di Cantiere", che prospettano un'ipotesi applicativa dei punti di interferenza con il traffico esterno.

Il piano di sicurezza dovrà contenere apposite planimetrie con indicazione della delimitazione e segnalamento delle aree di lavorazione e di tutte le segnalazioni che verranno impiegate nelle relative posizioni a tutela della sicurezza della circolazione. Nel piano dovranno inoltre essere individuate tutte le interferenze col traffico veicolare esterno e le relative procedure operative.

Per gli eventuali zavorramenti dei sostegni dovrà essere prescritto l'uso di sacchetti di sabbia o similari, esclusi materiali rigidi che possono costituire pericolo o intralcio per la circolazione. Preliminarmente andranno rimossi gli eventuali segnali permanenti in contrasto con quelli temporanei.

Il personale addetto alle attività lavorative in qualche modo interferenti con il traffico veicolare (ad es. installazione di delimitazioni o applicazioni di segnaletica), dovrà indossare indumenti di lavoro realizzati con tessuto di base fluorescente di colore arancio o giallo o rosso con applicazione di fasce rifrangenti di colore bianco argento.

Sarà in ogni caso comunque tassativamente vietato operare con limitate condizioni di visibilità.

### 10.2. INTERFERENZE CON LINEE ELETTRICHE AEREE

In prossimità di linee elettriche aeree deve essere sempre mantenuta la distanza minima di sicurezza prevista dalla Tab.1 dell'All. IX del D.L.vo 81/2008.

I conduttori delle linee portate da pali o tralicci sono infatti inaccessibili in condizioni normali, ma nello svolgimento della vita di cantiere si verificano numerose circostanze in cui parti di macchine (bracci di gru a torre, funi, carichi, ecc.) od altri oggetti di notevole lunghezza vengono a toccarli provocando scariche aventi conseguenze gravi, e perfino mortali. Per l'alta tensione, la scarica può avvenire anche prima del contatto vero e proprio ossia quando la distanza scende al di sotto di un certo limite.

Nel piano di sicurezza si dovranno quindi adottare provvedimenti per evitare tali condizioni pericolose.

La soluzione migliore è, senza dubbio, l'allontanamento della linea dal cantiere; ciò è talvolta possibile per le linee a bassa tensione ma non lo è quasi mai per quelle ad alta tensione. Se la linea rimane, vanno applicati robusti ripari per impedire il contatto sia dal di sotto che dai lati, o al di sopra, secondo i casi.

Per impedire il contatto dal di sotto, si possono applicare sbarramenti sul terreno dai due lati della linea, per tutto il percorso interessato dai lavori. Nei punti in cui occorre effettuare attraversamenti, vanno predisposti robusti portali limitatori d'altezza. Nei punti in cui si potrebbe avere un contatto laterale, occorre applicare schermi verticali. Va tenuto presente che gli sbarramenti, i portali, gli schermi verticali vanno applicati vicini alle linee da proteggere, però sempre mantenendo almeno la distanza minima richiesta dal valore di tensione della linea. Istruzioni in merito vanno richiesti all'Ente proprietario della linea.

L'impiego nei cantieri edili di mezzi semoventi, apparecchi di sollevamento, escavatori, ecc. è fonte di numerosi infortuni dovuti a folgorazioni per contatto accidentale dei predetti mezzi con conduttori elettrici in tensione. detto rischio deve essere evitato.

A tal fine occorre, in fase di realizzazione dell'opera, prevedere la disposizione delle vie di transito per i mezzi e la ubicazione degli apparecchi di sollevamento a distanza tale dalle linee elettriche che, anche per l'oscillazione delle funi e del carico sotto l'azione del vento, siano mantenute le distanze di sicurezza. Quando i lavori sono di breve durata si dovrà chiedere preventivamente per iscritto all'Ente erogatore la messa a terra del tronco di linea interessato. I lavori dovranno essere eseguiti solo quando è stata data assicurazione che la linea è priva di corrente e che sarà riattivata solo dopo che tutti gli addetti ai lavori avranno terminato le rispettive mansioni. Quando invece si tratta di lavori di lunga durata è necessario che in ogni caso venga assicurata la distanza di sicurezza mediante barriere o ripari che non devono essere sede di correnti indotte e pertanto, per la loro costruzione, dovrà essere usato materiale isolante.

Nel caso di conduttori a bassa tensione può essere ritenuto idoneo l'isolamento con tubo di gomma o in plastica, purché questo sia contenuto e fissato solidamente.

In caso di infortunio per folgorazione, specialmente se si tratta di corrente ad alta tensione, bisognerà astenersi dal soccorrere direttamente la persona infortunata prima che sia stato interrotto il circuito. In caso di linea a bassa tensione si potrà invece tentare di interrompere il contatto servendosi, a distanza di sicurezza, di un'asta di legno. Il rischio di contatto accidentale con linee elettriche è molto elevato nei lavori infrastrutturali stradali (condotte, fognature, ecc.). Nello svolgimento di detti lavori una raccomandazione va rivolta agli operatori dei mezzi meccanici i quali non dovranno eseguire alcuna manovra in presenza di linee elettriche, senza che siano state osservate le misure precauzionali previste. Tuttavia, in caso che il braccio della gru o la benna dell'escavatore venga a contatto con conduttori elettrici, è sconsigliabile abbandonare il posto di guida fintanto che la linea è sotto tensione e dovendolo fare è consigliabile spiccare un lungo salto evitando di toccare contemporaneamente la macchina ed il terreno.

### **10.3. PRESENZA DI SOTTOSERVIZI**

Prima di effettuare qualsiasi lavoro di scavo nel sottosuolo bisognerà preventivamente accertarsi, presso gli Uffici degli Enti gestori di reti di sottoservizi, dell'eventuale presenza, nell'area di lavoro interessata, di canalizzazioni sotterranee.

In ogni caso, una volta accertata, sulla base di documentazione grafica fornita dagli Enti preposti, la presenza di dette canalizzazioni nell'area di interesse, prima di iniziare qualsiasi operazione sul terreno sarà necessario comunque effettuare un sopralluogo in sito con i tecnici dell'Ente interessato, allo scopo di materializzare sul terreno, a mezzo di segnali superficiali ben visibili, l'esatto andamento delle canalizzazioni interrimate presenti nell'area di intervento, anche di quelle ritenute non interferenti direttamente con i lavori in corso di esecuzione.

Nel caso di interferenza netta con le lavorazioni da eseguire andranno ovviamente presi tutti gli opportuni accorgimenti tecnico-esecutivi secondo le indicazioni che saranno fornite dall'Ente gestore.

L'impresa sarà comunque tenuta, prima dell'inizio dei lavori, a dare informazione, a tutti gli enti titolari che possono essere interessati, del programma dei lavori con ubicazione delle opere da eseguire.

Alle comunicazioni preliminari l'impresa dovrà far seguire, oltre alle operazioni di verifica e tracciamento di cui al punto precedente, la comunicazione agli stessi Enti di tutte le variazioni significative che dovessero intervenire sulle opere in corso di esecuzione, il monitoraggio dell'avanzamento dei lavori per le opere o parti di opera con interferenze di cui è prevista la deviazione.

Per il caso di deviazioni di sottoservizi necessarie per l'esecuzione delle opere sarà onere dell'impresa il coordinamento tecnico e organizzativo degli interventi di deviazione, in sede provvisoria e definitiva, delle diverse linee di rete o di adduzione interessate; l'impresa si assumerà dunque l'onere della presenza simultanea, nell'ambito del cantiere di realizzazione delle opere previste a base di appalto, di diversi enti appaltanti e dunque ditte appaltatrici connessi con i lavori di deviazione dei sottoservizi.

Tale onere di coordinamento sarà sopportato tenendo conto dell'obbligo di concertazione con l'attività di organizzazione e coordinamento riguardante gli aspetti della sicurezza svolta a cura del Coordinatore per la Sicurezza in fase di Esecuzione incaricato dalla Amministrazione Appaltante ai sensi del D. L.vo 81/2008.

#### **10.4. INTEMPERIE CLIMATOLOGICHE**

Nel caso di lavori da svolgersi in aree climatiche fredde dovrà essere impedito lo svolgimento di attività che comportino l'esposizione a temperature troppo rigide per gli addetti; quando non sarà possibile realizzare un microclima più confortevole si dovrà provvedere con tecniche alternative (es. rotazione degli addetti), con l'abbigliamento adeguato e con i dispositivi di protezione individuale.

Analogamente nel caso di prolungate esposizioni al sole andranno allestite in prossimità dell'area di lavoro apposite tettoie in grado di costituire un riparo ombreggiato per gli addetti.

Per soccorrere l'infortunato privo di coscienza colpito da "colpo di calore" occorrerà:

-slacciare gli indumenti al collo, al torace, alla vita;

-disporlo in posizione di sicurezza (disteso sul fianco a testa bassa con un ginocchio piegato per assicurarne la stabilità), mantenendolo coperto in luogo asciutto ed areato.

In presenza invece di sintomi di congelamento sarà necessario avvolgere in panni di lana la parte del corpo interessata, evitando di sfregarla, e rivolgersi al più vicino Pronto Soccorso.

In ogni caso quando si registreranno temperature esterne superiori ai 35° C od inferiori a 0° C o comunque sbalzi di temperatura tra luoghi di lavoro nel corso della giornata lavorativa superiori 15° C, che possono dare origine a broncopneumopatie, per la sicurezza e la salute dei lavoratori, segnatamente a causa del tipo di attività, si dovranno allestire appositi locali di riposo facilmente accessibili.

Detti locali di riposo dovranno avere dimensioni sufficienti ed essere dotati di un numero di tavoli e sedili con schienale in funzione del numero dei lavoratori; in essi non sarà consentito fumare.

Per quanto riguarda la salvaguardia del cantiere dagli eventi meteorologici connessi con le portate dei colatori naturali, considerando che le aree di progetto si collocano lungo l'alveo del fiume Tevere e che questo può essere soggetto a piene improvvise, andranno presi opportuni provvedimenti per la salvaguardia delle maestranze. In questo caso dovrà essere previsto un doppio sistema di allertamento : il primo telefonico, da parte della sala operativa compartimentale ad un referente individuato sul luogo dei lavori quando la protezione civile segnala la possibilità di eventi temporaleschi di una certa entità, il secondo tramite la presenza in cantiere di una persona con compiti di sorveglianza e segnalazione, che per tutta la durata dei lavori dovrà allertare le maestranze in caso di onde di piena

## 11. MISURE GENERALI DA ADOTTARE DURANTE LE PRINCIPALI ATTIVITÀ LAVORATIVE

### 11.1. IDENTIFICAZIONE DELLE PRINCIPALI ATTIVITÀ LAVORATIVE

Nel piano di sicurezza dovranno essere individuate le singole attività lavorative e per ognuna di esse si dovranno predisporre le relative schede di valutazione dei rischi con l'indicazione delle misure di prevenzione e protezione idonee alla diminuzione del rischio ipotizzato, con il riferimento normativo e le misure di buona tecnica da adottare. Di seguito si riportano le principali attività lavorative connesse alle tipologie di opere da realizzare presenti nei lavori in oggetto e delle schede con la valutazione dei rischi e i conseguenti apprestamenti di sicurezza, connessi con l'esecuzione delle varie lavorazioni.

FASE PRINCIPALE	FASI LAVORATIVE
BONIFICA ORDIGNI BELLICI	INTERVENTI PER LA BONIFICA DAGLI ORDIGNI BELLICI
MOVIMENTI DI MATERIE	SBANCAMENTI IN MATERIE DI QUALSIASI NATURA E TRASPORTO A DISCARICA; REALIZZAZIONE DI RILEVATI STRADALI
OPERE D'ARTE MAGGIORI	PALI TRIVELLATI DI GRANDE DIAMETRO (se necessari); REALIZZAZIONE DI STRUTTURE DI FONDAZIONE; REALIZZAZIONE DI STRUTTURE IN ELEVAZIONE; REALIZZAZIONE DI IMPALCATI ASSEMBLATI A TERRA E VARATE E SOLETTA GETTATA; IMPERMEABILIZZAZIONE
OPERE D'ARTE MINORI	OPERE DI FONDAZIONE; OPERE DI ELEVAZIONE; IMPERMEABILIZZAZIONE TOMBINI E SOTTOVIA; OPERE DI DRENAGGIO E FINITURA
MURI DI SOSTEGNO, SOTTOSCARPA, CONTRORIPA E PARATIE	OPERE DI FONDAZIONE; OPERE IN ELEVAZIONE; DRENAGGI E FINITURE
SOVRASTRUTTURA E PAVIMENTAZIONE	FONDAZIONE STRADALE; POSA STRATO DI BASE; POSA STRATO DI COLLEGAMENTO, POSA STRATO DI USURA
SISTEMAZIONI IDRAULICHE E REGIMENTAZIONE FOSSI	MOVIMENTI DI TERRA, POSA DI GABBIONATE, E SCOGLIERE, POSA DI GEOCOMPOSITO E DI TUBI DI DRENAGGIO; IDRAULICA DI PIATTAFORMA
INTERVENTI DI MITIGAZIONE IMPATTO AMBIENTALE	RIVESTIMENTO DI SCARPATE CON SPECIE ERBACEE, INTERVENTI DI MITIGAZIONE CON PIANTUMAZIONE DI ESSENZE ARBOREE E ARBUSTIVE
OPERE VARIE DI FINITURA, BARRIERE, SEGNALETICA, ETC.	POSA DI BARRIERE DI SICUREZZA, POSA DI BARRIERE FONOISOLANTI, POSA DI SEGNALETICA VERTICALE, REALIZZAZIONE DI SEGNALETICA ORIZZONTALE
IMPIANTI TECNOLOGICI	REALIZZAZIONE DEGLI IMPIANTI DEGLI SVINCOLI

Nel piano di sicurezza dovrà essere fatta una valutazione assegnando ad ciascun rischio riscontrato nella situazione lavorativa un "indice di attenzione" al fine di ordinare i rischi più rilevanti sia sotto il punto di vista della probabilità che sotto quello della gravità delle conseguenze.

### **11.2. PROCEDURE ESECUTIVE DELLE PRINCIPALI ATTIVITÀ LAVORATIVE**

In questo capitolo sono evidenziate le procedure esecutive da adottare durante le principali attività lavorative che rivestono particolare interesse ai fini della sicurezza.

L'elenco riportato non è quindi esaustivo della situazione del cantiere in oggetto. Lo scopo è invece di segnalare, ed individuare, le situazioni particolari dell'opera.

## 12. SERVIZIO DI BONIFICA DA MINE, ORDIGNI ESPLOSIVI DI OGNI GENERE E TIPO E OGGETTI METALLICI DA ESEGUIRE A MEZZO DI IMPRESA RICONOSCIUTA IDONEA DAL MINISTERO DELLA DIFESA.

La bonifica ordigni esplosivi comprende il complesso di attività volte a ricercare, localizzare, individuare, scoprire, esaminare, disattivare, rimuovere o neutralizzare qualsiasi ordigno esplosivo.

Gli interventi, in relazione allo scopo che si prefiggono ai fini concorsuali, comprendono:

- ✓ la bonifica occasionale, per motivi connessi con la salvaguardia della vita umana o la pubblica utilità, a seguito del ritrovamento di ordigni esplosivi rinvenuti in superficie o parzialmente interrati. Alle bonifiche occasionali provvedono quotidianamente gli Artificieri dei Reparti del Genio Militare competenti;
- ✓ la bonifica sistematica a scopo preventivo su aree in cui si presume la presenza di ordigni interrati o non individuabili a vista. Si tratta di attività affidata a ditte civili specializzate nel settore avvalendosi del supporto tecnico della Forza Armata (Direzioni Genio Militare e Comandi Genio).

### 12.1. NORME CHE DISCIPLINANO LA BONIFICA DI ORDIGNI BELLCI

La bonifica da residuati bellici nel territorio italiano è disciplinata dalle seguenti disposizioni normative:

- » D. Lgt 12 aprile 1946 n. 320 (decreto abrogato, con la legge 177/12 riacquistano efficacia l'art. 7 c. 1;2;4)
- » D. L.C.P.S. 1 novembre 1947 n. 1768
- » Consiglio di Stato - III Sezione" n. 1218 in data 09.10.1962; Regolamento per i lavori del genio Militare
- » D.P.R. 05.12.1983, n. 939. -"Regolamento per i lavori, provviste e servizi da eseguirsi da Ministero Difesa"
- » Circolare Geniodife 196008/L - datata 28 luglio 1982 ;
- » Circolare Geniodife 191645/L - datata 28 luglio 1984 (Nota Esplicativa)
- » Circolare Stato Maggiore Esercito n. 596/184.420 - datata 26 giugno 1998;
- » Circolare Stato Maggiore Esercito n. 423/184.420 - datata 26 luglio 1999;
- » Circolare Geniodife 125/001212/BCM/182190 - datata 07 aprile 1999;
- » Messaggio Geniodife 125/16311/BCM/ - datato 04 maggio 2000;
- » Legge n. 241 datata 07 agosto 1990
- » Circolare Geniodife 125/001212/BCM/- datata 16 dicembre 2002;
- » Cons. Stato IV Sez. 20 novembre 1982 n 775
- » Cons. Autorità LL PP - det. Prot n 50604/01/SEGR. - 27 settembre 2001;
- » D.M. Difesa - Art. 13 comma 3 - n. 25417 del 2002;
- » Legge 177/2012 recante modifiche al D.lgs. 81/08
- » Determinazione 27 settembre 2001 dell'autorità per la vigilanza sui lavori pubblici pubblicata sulla g.u. serie generale n. 243 del 18 ottobre 2001
- » D. lgs. 15 marzo 2010, n. 66 codice dell'ordinamento militare – articolo 22 come modificato dal d. lgs. 24 febbraio 2012, n.20;
- » Legge 1° ottobre 2012, n. 177 modifiche al decreto legislativo 09 aprile 2008, n. 81, in materia di sicurezza sul lavoro per la bonifica degli ordigni bellici;
- » D.m. 11 maggio 2015, n. 82 regolamento per la definizione dei criteri per l'accertamento

dell'idoneità delle imprese ai fini dell'iscrizione all'albo delle imprese specializzate in bonifiche da ordigni esplosivi residuati bellici, ai sensi dell'articolo 1, comma 2, della legge 1° ottobre 2012, n. 177.

- ✚ D.lgs. 18 aprile 2016 , n. 50 attuazione delle direttive 2014/23/ue, 2014/24/ue e 2014/25/ue sull'aggiudicazione dei contratti di concessione, sugli appalti pubblici e sulle procedure d'appalto degli enti erogatori nei settori dell'acqua, dell'energia, dei trasporti e dei servizi postali, nonché per il riordino della disciplina vigente in materia di contratti pubblici relativi a lavori, servizi e forniture.
- ✚ D.m. 28 febbraio 2017 (file .pdf 469 kb), regolamento che disciplina l'organizzazione del servizio di bonifica del territorio nazionale da ordigni esplosivi residuati bellici e le connesse attività di sorveglianza e vigilanza, nonché' la formazione del personale appartenente al Ministero della difesa e alle imprese specializzate iscritte nell'apposito albo di cui al decreto 11 maggio 2015,n.82.

## 12.2. PRESCRIZIONI GENERALI

Nel servizio di bonifica dovrà essere impiegato esclusivamente personale all'uopo specializzato. In difetto, il responsabile tecnico dell'Ente, o chi per esso, ha facoltà di allontanare con immediatezza il personale non specificatamente specializzato diffidando formalmente l'impresa appaltatrice. In recidiva, del difetto, sarà rescisso, in via amministrativa il contratto con incameramento della cauzione, procedendo poi all'esecuzione in danno, dell'appaltatore inadempiente, salvo altre pene comminate dal succitato D.L.L. n.320 e leggi successive.

Tempestivamente, e comunque sempre prima, dell'effettivo inizio del servizio di bonifica, le ditte aggiudicataria dovrà presentare alla Direzione Genio Militare l'elenco nominativo del personale, i documenti comprovanti la relativa specializzazione e l'elenco del materiale e delle attrezzature che, stante il servizio in questione, dovrà impiegare.

Tutti i reperti bellici, esplosivi e non, di qualsiasi natura, rinvenuti nelle aree sottoposte alle operazioni di bonifica, sono e rimangono di proprietà dell'Amministrazione Difesa.

Nel presente Piano di Sicurezza i sostantivi mine, ordigni esplosivi, bombe, proietti, residuati bellici di ogni genere e tipo, anche se citati singolarmente dovranno intendersi comprensivi di tutti gli altri collettivamente.

Il servizio di bonifica dovranno essere eseguiti, osservando le Norme e le Prescrizioni Particolari" in seguito specificate.

## 12.3. NORME DI SICUREZZA

Il servizio di bonifica deve essere eseguito con tutte le particolari precauzioni intese ad evitare danni alle persone ed alle cose, osservando a tale scopo le vigenti disposizioni e le norme tecniche di esecuzione di cui alle successive "PRESCRIZIONI PARTICOLARI"

Inoltre, attorno alle zone da bonificare dovranno essere adeguatamente collocati appositi cartelli indicatori di pericolo ed eventuali sbarramenti; all'occorrenza, l'impresa dovrà richiedere, alle competenti Autorità, l'emanazione di speciali provvedimenti per disciplinare il transito nelle zone da bonificare e nelle loro adiacenze. Tali provvedimenti saranno applicati scrupolosamente e diligentemente, in modo da consentire e garantire la esecuzione in forma razionale del servizio di cui trattasi.

## 12.4. NORME RELATIVE AL PERSONALE E ALL'ORGANIZZAZIONE DI CANTIERE

Nel servizio di bonifica il personale delle ditte assuntrici (dirigente tecnici, assistenti tecnici, rastrellatori e operai qualificati) dovrà essere in possesso dei prescritti documenti di specializzazione, rilasciati dalle competenti autorità militari.

La direzione tecnica ed organizzativa del servizio di bonifica compete al dirigente tecnico BCM, il quale dovrà presenziare alla consegna degli stessi e successivamente controllarne la esecuzione.

Il coordinamento esecutivo pratico dell'attività di bonifica, la sorveglianza delle sue varie fasi e la tenuta dei relativi documenti di cantiere (diario di lavoro, planimetria, disegni, ecc.) dovranno essere affidati ad un assistente tecnico B.C.L, il quale dovrà essere presente sul cantiere per tutto l'intero orario di ogni giornata lavorativa. L'esecuzione pratica del servizio di bonifica viene effettuata dal rastrellatore B.C.M.

Inoltre, in ogni cantiere deve essere operante per l'intero orario lavorativo giornaliero, secondo le norme per la prevenzione degli infortuni e l'igiene del posto di lavoro, un posto di pronto soccorso



attrezzato con cassetta di medicazione, persona pratica di servizi di infermeria, barella porta feriti ed automezzo idoneo al trasporto di un infortunato barellato al più vicino ospedale.

Al personale dovranno essere estese tutte le provvidenze di legge e di contratto relativo alla protezione del lavoro ed alla tutela dei lavoratori ed in particolar modo quella della Previdenza Sociale (invalidità, vecchiaia, disoccupazione, tubercolosi, infortuni, malattie) e quelle che trovano la loro origine in contratto collettivo e prevedono a favore del lavoratore diritti patrimoniali, aventi per base il pagamento dei contributi da parte dei datori di lavoro, per assegni familiari, indennità ai richiamati alle armi, ecc..

Per quanto attiene alle assicurazioni contro gli infortuni sul lavoro, si precisa che i relativi oneri saranno a carico dello Stato per effetto delle disposizioni di legge di cui al D.L.C.P.S. dell'1.11.47, n.1768.

Le condizioni normative e retributive non dovranno mai essere inferiori a quelle risultanti dai contratti collettivi di lavoro e di categoria.

Qualora risultassero inadempienze ai predetti obblighi non sarà rilasciato il certificato di collaudo o di buona esecuzione fino a sanatoria accertata e documentata.

## **12.5. NORME RELATIVE AGLI APPARATI RIVELATORI ED AL LORO IMPIEGO**

Gli apparati rivelatori dovranno essere in grado di individuare con chiari segnali acustici e strumentali, la presenza di masse metalliche, di mine, ordigni, bombe, proiettili e residuati bellici di ogni genere e tipo, interi o loro parti, alle varie profondità.

A questo riguardo si precisa che la profondità della bonifica sarà valutata dal piano esplorato (nella sua consistenza al momento della stessa bonifica) alla parte più esterna dell'ordigno rispetto al medesimo piano esplorato. La "massa tipo", al fine della determinazione della profondità, sarà quella avente una superficie in sezione (considerando la sua maggior sezione indipendentemente dalla sua posizione sotto terra) di mq. 0,01.

Gli apparati di uso comune si distinguono in:

- ✓ apparati di superficie quelli con caratteristiche simili al tipo denominato S.C.R. 625", in grado di rivelare la presenza di oggetti metallici, anche non ferrosi, interrati fino a cm. 30 di profondità; tali apparati saranno impiegati solo in caso di particolare e superficiale infestazione del terreno;
- ✓ apparati di profondità, quelli fabbricati dall'Istituto Forster di Reutlingen (Germania) o similari, purché ritenuti idonei dal responsabile tecnico, in grado di rivelare o localizzare, di massima, masse ed ordigni ferrosi inglobati in terreni scervi da sostanze ferrose, fino alla profondità di almeno cm. 100.

Ogni apparato dovrà controllare tutte le minime parti della superficie da bonificare, passandolo lentamente al di sopra a non più di 5-6 cm. di altezza. Per questo si prevede in particolare che:

- ✓ le zone da bonificare dovranno essere frazionata in parti dette "campi" che dovranno essere numerati secondo un ordine stabilito ed una progressione razionale. Essi verranno indicati
- ✓ su idonea planimetria e individuati materialmente con apposite tabelle, alla estremità degli stessi "campi";
- ✓ prima che i "campi" vengano sottoposti a lavori di bonifica dovranno essere ulteriormente
- ✓ frazionati in "strisce" da delimitare a mano a mano - con fettucce, nastri, cordelle, ecc., al fine di permetterne la razionale, progressiva e sicura esplorazione con gli apparati. Tali strisce non dovranno essere più larghe di cm.80 (ottanta);
- ✓ ove esista vegetazione che ostacoli l'impiego corretto e proficuo dell'apparato rivelatore, si dovrà eseguire il preventivo taglio della stessa, asportandola, poi, fuori dalle strisce.

## 12.6. NORME GENERALI RIGUARDANTI EVENTUALI SCAVI

Gli scavi che dovessero essere eseguiti sia direttamente per lo scoprimento di ordigni bellici, sia per lavori da compiere su terreni bonificati e sospetti di ritenere ordigni in profondità, dovranno essere effettuati con sistemi e mezzi che non possano mai pregiudicare l'incolumità di chicchessia, e condotti in modo da raggiungere le profondità necessarie per la identificazione delle mine od ordigni:

- ✓ avanzando a strati non superiori, alla sicura provata ricettività dell'apparato in luogo, esplorando il fondo di ogni strato, prima del successivo scavo, con apparato rivelatore di profondità e provvedendo alle eventuali bonifiche, questa esplorazione e bonifica dovrà essere fatta anche sul fondo definitivo dello scavo;
- ✓ rimuovendo dallo scavo ogni materiale compreso ceppi, radici, massi, murature, oggetti, ecc.;
- ✓ dando alle pareti degli scavi l'inclinazione necessaria per impedire scoscendimenti o franamenti e per consentire il lavoro del rastrellatore e l'efficace impiego degli apparati;
- ✓ aggotando, eventualmente, l'acqua che si infiltrasse negli scavi;
- ✓ sostenendo, all'occorrenza, con saltuaria sbadacchiatura le pareti degli scavi (eventuali scavi armati saranno considerati a parte, precisando a questo riguardo che è scavo armato solo, quello che, per la natura delle materie escavate o per infiltrazione d'acqua, richiede un'armatura completa per tutta la sua estensione e profondità;
- ✓ reinterrando e sistemando sommariamente le terre eccedenti e i materiali escavati nelle immediate adiacenze fino a m.20 di distanza dal perimetro esterno degli scavi.

## 12.7. NORME PER L'ELIMINAZIONE DEGLI ORDIGNI, SOSTANZE E MATERIALI BELLCI

Le mine, gli ordigni e gli altri manufatti bellici localizzati debbono essere scoperti, quale che sia la loro profondità di interramento e debbono essere rimossi se sicuramente rimovibili ed allocati in luoghi idonei non accessibili ad estranei, in modo tale che anche non possano arrecare danni a persone e cose; quelli non perfettamente riconosciuti o che presentassero caratteristiche di pericolosità debbono essere lasciati in sito con apposita segnaletica.

In entrambi i casi l'impresa ha l'obbligo:

- ✓ di effettuare tempestiva comunicazione scritta (anche tele grafica o a mezzo corriere, preceduto eventualmente da comunicazione verbale) del ritrovamento, sia alla più vicina stazione dei CC. che alla responsabile tecnico;
- ✓ di porre in atto tutti gli accorgimenti necessari per evitare che estranei possano avvicinarsi ai reperti bellici rinvenuti, sino all'intervento del personale dell'A.D. che li prenderà in consegna e provvederà alla loro eliminazione (asportazione o brillamento in loco) con le necessarie misure di sicurezza.

N.B. Vista la particolarità di questa lavorazione, l'impresa dovrà esplicitare nel POS le proprie procedure complementari e di dettaglio a quelle indicate nel PSC. (punto 2.1.3, Allegato XV del D.Lgs. 81/2008)

## 12.8. LAVORATORI IMPEGNATI:

- a) Addetto al servizio di bonifica di ordigni bellici (rastrellatore); Addetto al servizio di bonifica di ordigni bellici.

## 12.9. MISURE PREVENTIVE E PROTETTIVE GENERALI, AGGIUNTIVE A QUELLE SPECIFICHE RIPORTATE NEL SUCCESSIVO CAPITOLO:

*DPI: Addetto al servizio di bonifica di ordigni bellici.; Prescrizioni Organizzative:*

Devono essere forniti al lavoratore, adeguati dispositivi di protezione individuale:

- a) casco;
- b) guanti;
- c) occhiali protettivi;
- d) calzature di sicurezza con suola antisdrucciolo e impermeabile;
- e) mascherina antipolvere;
- f) otoprotettori.

#### **12.10. RISCHI A CUI È ESPOSTO IL LAVORATORE:**

- a) Incendi o esplosioni;
- b) Movimentazione manuale dei carichi;
- c) Rumore: dBA 80 / 85;
- d) Seppellimenti e sprofondamenti;

#### **12.11. ATTREZZI UTILIZZATI DAL LAVORATORE:**

- a) Attrezzi manuali;
- b) Attrezzatura specialistica (apparati rilevatori ecc);

#### **12.12. RISCHI GENERATI DALL'USO DEGLI ATTREZZI:**

Caduta di materiale dall'alto o a livello; Colpi, tagli, punture, abrasioni.

### **12.13. PROCEDURE OPERATIVE**

#### **12.13.1. GENERALITA'**

La metodologia e le prescrizioni saranno in ogni caso quelle dettate dal Genio Militare competente.

In considerazione delle opere previste, in linea generale si distinguono le seguenti diverse tipologie di bonifica:

- ✓ taglio della vegetazione erbacea ed arbustiva che dovesse ostacolare la corretta esecuzione della bonifica;
- ✓ bonifica di superficie, da ordigni residuati bellici, fino a mt 1,00 di profondità dal piano campagna, delle aree interessate dai lavori di ogni tipo, comprese quelle di cantiere e di piste di servizio;
- ✓ bonifica profonda effettuata mediante trivellazioni spinte fino a mt 3.00/5.00/7.00 di profondità dal piano campagna (secondo necessità) con garanzia di mt 1.00 oltre tali profondità.

Se il tracciato intercetta corsi d'acqua naturali e/o artificiali è previsto che alcune delle attività di bonifica vengano svolte in acqua.

#### **12.13.2. TAGLIO DELLA VEGETAZIONE**

Ove necessario, prima di procedere alla ricerca degli ordigni bellici, si dovrà procedere al taglio della vegetazione.

Il taglio della vegetazione dovrà essere eseguito in tutte quelle zone ove la presenza della stessa ostacoli l'uso dell'apparecchio cercamine e sarà effettuato da operai qualificati sotto il controllo di un rastrellatore.

Nel tagliare la vegetazione non dovranno essere esercitate pressioni sul terreno da bonificare e dovranno essere rispettate tutte le eventuali piante di alto fusto e tutte le "matricine" da lasciare in zona, salvo diverse disposizioni.

Il materiale di risulta verrà accatastato in zona già bonificata e successivamente trasportato a rifiuto

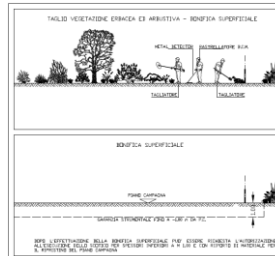

### 12.13.3. BONIFICA SUPERFICIALE

La bonifica di superficie, propedeutica a qualsiasi bonifica profonda, per la ricerca, localizzazione e rimozione di mine, ordigni ed altri manufatti bellici interrati, sia in terra che in acqua, fino a cm 100 di profondità dal p.c, verrà eseguita con l'impiego di apparati rilevatori su tutta l'area interessata dai lavori, più l'area di sicurezza di mt 1.50 lungo il perimetro della predetta area, ove possibile e sopra gli imbocchi delle gallerie se presenti.

La zona da esplorare dovrà essere suddivisa in campi e successivamente in strisce come esplicitato al punto D delle "Prescrizioni del Capitolato d'Appalto B.C.M. - Ministero della Difesa - edizione 1984".

La bonifica comprende:

- ✓ L'esplorazione per strisce successive di tutta la zona interessata con apposito apparato rivelatore di profondità;
- ✓ Lo scoprimento di tutti i corpi e gli ordigni segnalati dall'apparato, comunque esistenti fino alla profondità di cm 100 nelle aree esplorate, conformemente alle norme esplicitate al punto F del succitato Capitolato

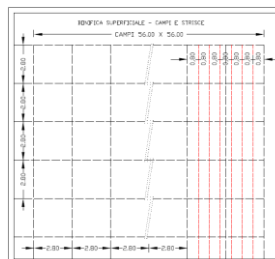

### 12.13.4. BONIFICA PROFONDA

La bonifica di profondità per la ricerca, localizzazione e rimozione di mine, ordigni ed altri manufatti bellici interrati, verrà eseguita con le seguenti modalità e differenziazioni:

- ✓ con trivellazioni spinte fino a mt 3.00 con garanzia fino a mt 4.00 a partire dal p.c. e comunque fino a rifiuto di roccia e/o ghiaia compatta e/o argilla compatta, da eseguirsi su tutte le aree in cui verranno eseguiti scavi superiori a mt 1.00 e fino a mt 3.00 e dove verranno realizzare opere a carattere permanente compresi rilevati, opere stradali in genere, aree di cantiere e viabilità di cantiere;

- ✓ con trivellazioni spinte fino a mt 5.00 con garanzia fino a mt 6.00 a partire dal p.c. e comunque fino a rifiuto di roccia e/o ghiaia compatta e/o argilla compatta, da eseguirsi su tutte le aree in cui verranno eseguiti scavi superiori a mt 3.00 e fino a mt 5.00 e dove verranno realizzare opere a carattere permanente compresi rilevati, opere ferroviarie in genere, edifici e fabbricati;
- ✓ con trivellazioni spinte fino a mt 7.00 con garanzia fino a mt 8.00 a partire dal p.c. e comunque fino a rifiuto di roccia e/o ghiaia compatta e/o argilla compatta, da eseguirsi su tutte le aree in cui verranno eseguiti scavi superiori a mt 5.00 e dove verranno realizzare opere in c.a. profonde nonché ove si realizzeranno palificazioni, micropali, infissione di palancole e/o diaframmi, ecc.

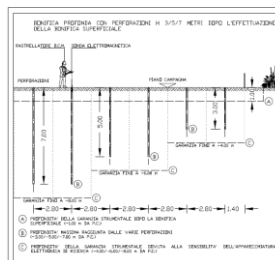
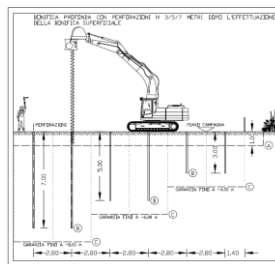
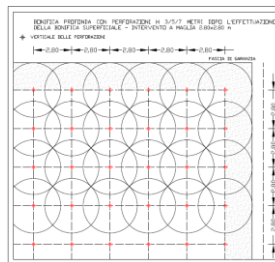

### 12.13.5. BONIFICA IN PRESENZA DI ACQUA - BONIFICA SUBACQUEA

La bonifica in presenza di acqua è stata adottata nei casi dove è prevista l'esistenza di acqua con battenti compresi tra i 5 e i 60 cm.

La bonifica subacquea è prevista invece su fondali lacustri o alvei di fiume ove il pelo libero delle acque sia superiore a 60 cm.

### 12.13.6. RITROVAMENTO DI ORDIGNI

In caso di ritrovamento di ordigno, o sospetto tale, sarà immediatamente informato il responsabile dei lavori di bonifica e verranno adottate tutte le misure di sicurezza necessarie

mediante la segnalazione del punto di ritrovamento con gli appositi segnali. Sul luogo del rinvenimento sarà presente il solo personale specializzato e saranno adottate le necessarie cautele per evitare lo stazionamento od il transito di persone all'interno dell'area delimitata a rischio. In caso di accertata presenza di ordigno, il responsabile dei lavori di bonifica, dopo aver stabilito il grado di pericolosità, valuterà la possibilità della sua rimozione per il collocamento in apposita area riservata.

Qualora l'ordigno rinvenuto non fosse ritenuto rimovibile o sia troppo rischiosa la sua rimozione, saranno immediatamente collocati i segnali di pericolo e verrà avvertita l'Autorità di Pubblica Sicurezza per i provvedimenti di evacuazione e sorveglianza della zona.

Per tutta la durata dei lavori sarà garantita la presenza di un assistente tecnico BCM che dovrà eseguire il riconoscimento degli ordigni bellici eventualmente ritrovati e stilare il relativo rapporto di rinvenimento.

#### **12.13.7. SCAVI PER IL RECUPERO DEGLI ORDIGNI BELLCI**

Gli scavi finalizzati al recupero delle masse ferrose individuate con le fasi di ricerca superficiale dovranno essere effettuati esclusivamente a mano con precauzione ed attrezzature adeguate alla particolarità ed ai rischi dell'operazione.

Gli scavi finalizzati al recupero delle masse ferrose profonde potranno essere effettuati con mezzi meccanici con azionamento oleodinamico fino ad una quota un metro più elevata di quella della massa ferrosa da rimuovere (e comunque per strati non superiori a 70/80 cm per volta), la restante parte dello scavo dovrà essere eseguita a mano. Gli scavi di sbancamento di strati già bonificati, per effettuazione di ricerche a strati successivi, previa approvazione dell'Amministrazione Militare, potranno essere eseguiti con mezzi meccanici.

Tutti gli scavi dovranno essere effettuati sotto la sorveglianza di un assistente tecnico o di un rastrellature.

Ove necessario l'APPALTATORE dovrà provvedere a sbadacchiare od armare le pareti degli scavi e dovrà altresì provvedere all'aggettamento e/o regolamentazione delle acque meteoriche o di falda.

Tutte le aree scavate, al termine della bonifica, dovranno essere convenientemente rinterrate, con materiale proveniente dagli scavi o di fornitura dell'APPALTATORE, per ripristinare il preesistente stato dei luoghi.

#### **12.13.8. RIMOZIONE DEGLI ORDIGNI BELLCI**

Tutte le masse ferrose e gli ordigni bellici localizzati, dovranno essere messi a nudo con le opportune cautele e, se perfettamente noti e certamente non pericolosi, dovranno essere rimossi ed accantonati in area sicura e presidiata.

Gli ordigni bellici non noti o non riconosciuti con assoluta certezza dovranno essere lasciati in sito, provvedendo ad apposita segnaletica e protezione fino all'intervento dell'Amministrazione Militare.

Il ritrovamento degli ordigni bellici dovrà essere tempestivamente comunicato per iscritto alla competente Amministrazione Militare, alla DIREZIONE LAVORI DEL COMMITTENTE ed ai Carabinieri

La distruzione degli ordigni bellici non trasportabili sarà effettuata in loco previa adozione delle necessarie misure di sicurezza. Il brillamento sarà attuato da tecnici dell'Amministrazione Militare o, purché dalla stessa prescritto ed autorizzato dai tecnici dell'APPALTATORE.

Gli ordigni bellici rimossi ed accantonati, a meno di diversa disposizione dell'Amministrazione

Militare, dovranno essere giornalmente trasportati e consegnati nelle aree indicate dalla stessa Amministrazione Militare.

I mezzi utilizzati per il trasporto dovranno essere idonei allo scopo, perfettamente efficienti, muniti di regolari permessi e coperti da adeguate assicurazioni.

#### **12.13.9. TERMINE DEI LAVORI DI BONIFICA**

Ultimati i lavori di bonifica saranno inviati, contestualmente all'Amministrazione Militare ed alla direzione lavori, i seguenti documenti:

- ✓ la data di fine lavori;
- ✓ la planimetria indicante le zone bonificate;
- ✓ l'elenco degli ordigni rinvenuti;

la dichiarazione di completamento delle operazioni di bonifica ("Dichiarazione di Garanzia"), firmata dal Dirigente Tecnico che ha diretto i lavori e dal legale rappresentante dell'impresa esecutrice.

### 13. MISURE PREVENTIVE E PROTETTIVE SPECIFICHE

<b>RIFERIMENTO:</b>	<b>Opere di Movimentazione</b>
OPERAZIONE	Movimentazione materiale con mezzi d'opera in piano.
MISURE DI PREVENZIONE	Le vie di transito saranno realizzate in maniera tale da non costringere i lavoratori a movimenti pericolosi.
	Il luoghi di transito ed i locali che non ricevono la luce naturale diretta saranno illuminati artificialmente. Il grado di illuminamento non sarà inferiore a 40 lux per i luoghi di passaggio ed a 100 lux per i luoghi di lavoro.

<b>RIFERIMENTO:</b>	<b>Opere di Demolizioni e Lavori di scavo</b>
OPERAZIONE	Demolizione di muratura.
	Operazione di scavo.
	Scavo di sbancamento.
MISURE DI PREVENZIONE	Nei lavori di fondazione si può manifestare, in relazione al tipo di terreno da attaccare, nonché ai profili che devono assumere gli scavi, il pericolo di franamenti e smottamenti che possono coinvolgere persone e mezzi.
	Per evitare tali pericoli si procederà, con l'avanzamento dei lavori, in maniera da assumere alle pareti dello scavo la pendenza naturale di declivio che, tenuto conto della particolare natura del terreno.

<b>RIFERIMENTO:</b>	<b>Opere di movimenti terra</b>
OPERAZIONE	Riempimento e costipazione.
MISURE DI PREVENZIONE	Delimitare le aree interessate agli scavi con barriera fissa e segnalazioni.
	Impedire il passaggio di mezzi nelle vicinanze del ciglio degli scavi.
	Posizionare parapetto di protezione dal ciglio dello scavo almeno due metri.
	Procedere alle operazioni realizzando sul fronte di scavo scarpata con angolo di naturale declivio (ghiaia 35-45°).
	Procedere alla protezione del fronte di scavo nel caso di condizioni atmosferiche
	Predisporre una maggiorazione dello scavo stesso in relazione alle caratteristiche
	Mantenere un franco di sicurezza di almeno un metro dal ciglio dello scavo a sezione ristretta ed il fronte della scarpata.



<b>RIFERIMENTO:</b>	<b>Opere di Lavorazione con apparecchi di sollevamento mobili</b>
<b>OPERAZIONE</b>	Movimentazione di materiali e mezzi d'opera.
<b>MISURE DI PREVENZIONE</b>	Il sollevamento dei materiali deve essere effettuato mediante l'utilizzo di apparecchi di sollevamento aventi caratteristiche appropriate per conformazione, per portata e per velocità. I pericoli che si possono presentare operando con i citati apparecchi sono comuni per i vari tipi utilizzati. Ai fini del giudizio di idoneità del mezzo, del suo utilizzo in sicurezza e della manutenzione programmata dello stesso, occorre prendere in considerazione gli organi meccanici, le funi, le catene, i ganci, i tamburi, le pulegge, i motori, i dispositivi di comando e di sicurezza nonché la sistemazione del carico, per verificarne la rispondenza alle norme di legge.
	Alla manovra di ogni apparecchio di sollevamento sarà adibito esclusivamente personale in possesso di provate capacità professionali ed esente da qualsivoglia imperfezione fisica che ne limiti la capacità visiva, uditiva e di pronto intervento.
	Sarà fatto obbligo a ciascun manovratore di utilizzare il mezzo assegnatogli limitatamente alle caratteristiche per il quale lo stesso è stato costruito e di attenersi a tutte le prescrizioni fissate dal costruttore nonché ai valori di targa.
	Ogni mezzo di sollevamento giunto in cantiere sarà assegnato a personale specializzato al quale vanno illustrate le caratteristiche del mezzo, la possibilità di impiego, le modalità operative e quant'altro si dovesse rendere necessario per lavorare in sicurezza.
	Posizionando il mezzo di sollevamento si farà in modo da evitare che lo stesso nei suoi movimenti e nello spostamento del braccio e del carico, possa trovare ostacoli nelle strutture esistenti ed in altri mezzi di sollevamento.
	Si farà in modo da impedire che le parti fisse del mezzo nonché le parti mobili ed il carico possano avvicinarsi a linee elettriche aeree ad una distanza inferiore a m. 5. Tale distanza va riferita alla parte più esterna dell'apparecchio o del carico.
	Si farà in modo da evitare che due o più mezzi di sollevamento, serventi il medesimo luogo di lavoro, possano ostacolarsi reciprocamente o andare in collisione. Nel caso specifico saranno impartite, da parte del Capo Cantiere chiare e tassative disposizioni agli operatori circa l'esercizio dei mezzi e le misure di sicurezza da attuare.
	Durante le manovre di sollevamento, discesa e traslazione verrà assicurata la visione diretta del carico da parte dell'operatore del mezzo di sollevamento. In caso contrario, ogni manovra sarà effettuata con altro lavoratore, appositamente incaricato, posto in condizioni di eseguire visivamente il carico e trasmettere al manovratore "in codice" le indicazioni sulle operazioni da compiere.
	Evitare, per quanto possibile, l'accesso alle persone nelle zone servite dal mezzo di sollevamento delimitando la zona d'azione dello stesso.
	Per le operazioni di imbracatura dei carichi è necessario servirsi sempre di personale specializzato, all'uopo addestrato, e che sia a conoscenza del codice segnaletico per comunicare con il gruista.
Per le autogrù particolare attenzione sarà prestata alla scelta del percorso che il mezzo deve seguire ed alla distribuzione dei carichi sul terreno.	

**Linee guida per la stesura del piano di sicurezza e coordinamento**

	Evitare nella maniera più tassativa l'uso improprio e azzardato dei mezzi di sollevamento, rispettando scrupolosamente il carico massimo ammissibile, in relazione alle condizioni di assetto del carro sul terreno e del braccio di sollevamento.
	Durante gli spostamenti i carichi saranno tenuti quanto più possibile vicino al terreno, e la zona di transito deve essere sorvegliata da apposito lavoratore.
	L'imbracatura dei carichi sarà sempre realizzata a regola d'arte e con mezzi appropriati di sicura affidabilità.
	Al termine della giornata lavorativa, ovvero durante le soste del mezzo non presidiate dall'operatore, lo stesso mezzo sarà "parcheggiato" nella zona ad esso destinata e riportato nelle condizioni di riposo, disattivando ogni impianto e rimuovendo i dispositivi di messa in moto.
	Gli apparecchi di sollevamento di portata superiore a 200 Kg saranno sottoposti ad omologazione preventiva ed a verifica periodica, una volta all'anno, per accertarne lo stato di funzionamento e di conservazione ai fini della sicurezza dei lavoratori.
	Anche le funi dell'apparecchio di sollevamento e quelle utilizzate per l'imbracatura dei carichi saranno sottoposte a verifica con periodicità trimestrale. L'esito della verifica sarà appositamente annotato sul libretto dell'apparecchio di sollevamento o su apposite schede, con le osservazioni ed il nome del verificatore.
	La verifica delle funi, delle catene e delle brache sarà effettuata dalla persona appositamente incaricata dal responsabile del cantiere.
	La parte interna dell'asola delle funi metalliche sarà provvista di "redancia", per evitare il danneggiamento dell'integrità della fune dovuto alle sollecitazioni.
	Le estremità libere delle funi saranno provviste di impiombatura o morsettatura allo scopo di impedire lo scioglimento dei trefoli e di fili elementari. Nel caso di attacco semplice a morsetti, questi saranno in numero non minore di 3 e disposti con la parte ad U sul lato corto della fune.
	Le funi metalliche saranno sostituite quando presentano degradazioni o logoramento evidenti o un numero eccessivo di fili rotti. In caso di incertezze, saranno sostituite : <ul style="list-style-type: none"> <li>- quando il totale dei fili esterni rotti, in una lunghezza di 6 volte il diametro della fune, risulta maggiore del 10% dei fili costituenti la fune per funi crociate e del 4% per funi parallele;</li> <li>- nel caso di rottura del 40% dei fili costituenti il singolo trefolo;</li> <li>- nel caso di diminuzione del 10% del diametro nominale della fune;</li> <li>- in tutti gli altri casi in cui la fune risulta eccessivamente indebolita per la presenza contemporanea, in minor misura, dei difetti precedenti o per altre palesi anomalie;</li> <li>- le funi di nuovo acquisto devono essere accompagnate da un certificato di garanzia della ditta fornitrice, unitamente al certificato di collaudo della fune, rilasciato dalla Casa costruttrice o da un laboratorio qualificato;</li> </ul> i ganci dei mezzi di sollevamento e quelli delle brache utilizzate per il sollevamento delle strutture saranno provvisti di chiusura dell'imbocco, in modo da impedire lo sganciamento degli organi di presa.
	Le brache esistenti in cantiere saranno immatricolate per consentire l'individuazione. Per ciascuna braca immatricolata deve essere predisposta una

**Linee guida per la stesura del piano di sicurezza e coordinamento**

	<p>apposita scheda sulla quale devono essere riportati i risultati delle verifiche periodiche.</p> <p>Il preposto deve controllare il rispetto della periodicità delle verifiche previste per gli apparecchi di sollevamento, per le funi e le brache e vietarne l'impiego in caso di inadempienze o di inidoneità.</p>
--	---

<b>RIFERIMENTO:</b>	<b>Opere di movimentazione materiale</b>
OPERAZIONE	Movimentazione materiale di cantiere
MISURE DI PREVENZIONE	La movimentazione in quota del materiale dovrà essere segnalata tramite segnalazioni visivo/acustiche accessibili a tutto il personale presente in cantiere.
	Procedere alla movimentazione del materiale sciolto tramite le apposite ceste.

<b>RIFERIMENTO:</b>	<b>Accessi e percorsi</b>
OPERAZIONE	Accesso area di cantiere
	Accesso fabbricati
	Accesso deposito materiali ed attrezzature.
MISURE DI PREVENZIONE	Dotare il percorso pedonale di nastri segnaletici o parapetto a delimitazione dell'area interessata.
	Posizionare cartelli di "pericolo caduta materiali" all'inizio del raggio d'azione delle gru di cantiere.
	Realizzare copertura di protezione con mantovane parasassi contro la caduta di materiale negli accessi al fabbricato.

<b>RIFERIMENTO:</b>	<b>Cintura di sicurezza</b>
MISURE DI PREVENZIONE	In casi specifici potrebbe rendersi necessario l'utilizzazione della cintura di sicurezza per evitare cadute dall'alto.
	La cintura di sicurezza sarà del tipo con bretelle e dovrà essere collegata ad apposita fune di trattenuta.
	La fune di trattenuta sarà di lunghezza tale da limitare la caduta a non più di m 1,50.
	Prima dell'inizio dei lavori si predisporrà la fune di trattenuta con la verifica se la stessa consente al lavoratore di effettuare i movimenti necessari per eseguire il lavoro.
	Gli attacchi ai quali va assicurata la fune di trattenuta avranno resistenza tale da sopportare le sollecitazioni derivanti dalla caduta del lavoratore.
	L'attacco della fune di trattenuta al punto fisso sarà normalmente più in alto dell'attacco della fune stessa alla cintura. Lo stesso attacco deve trovarsi,

**Linee guida per la stesura del piano di sicurezza e coordinamento**

	<p>possibilmente, sulla verticale del punto di attacco della cintura, per evitare, in caso di caduta, oscillazioni ed urti contro ostacoli laceranti.</p> <p>La idoneità degli attacchi a resistere alle sollecitazioni sarà accertata dal preposto. In caso di dubbi sulla idoneità a resistere alle sollecitazioni, gli attacchi formeranno oggetto di apposito calcolo da parte di un ingegnere abilitato all'esercizio della professione. Il modo di usare la cintura di sicurezza sarà preventivamente illustrato dal preposto a tutti i lavoratori che la debbono utilizzare.</p>
--	---

<b>RIFERIMENTO:</b>	<b>Lavorazioni con cesoia azionata da motore elettrico</b>
<b>MISURE DI PREVENZIONE</b>	Gli organi di trasmissione del moto della cesoia saranno adeguatamente protetti con apposito carter.
	Al fine di evitare che le mani del lavoratore possano essere offese dagli organi in moto, gli stessi saranno protetti con apposito riparo realizzato in maniera tale da permettere il passaggio del ferro da tagliare ed impedire alla mano del lavoratore di avvicinarsi agli organi in movimento.
	Se il riparo degli organi della cesoia non è del tipo fisso, lo stesso sarà provvisto di idoneo dispositivo atto a fermare la macchina al momento della rimozione e ad impedire la messa in moto della macchina stessa se il riparo non è in posizione sicura
	In presenza di un comando a pedale, lo stesso sarà provvisto di robusta protezione superiore, allo scopo di evitare che possa venire azionato accidentalmente da persone o da oggetti cadenti.
	Le parti metalliche delle cesoie azionate da motore elettrico saranno collegate elettricamente a terra.
	I lavoratori addetti al taglio dei ferri di armatura con la cesoia faranno uso dei guanti di cuoio.

<b>RIFERIMENTO:</b>	<b>Lavorazione con sega circolare</b>
<b>MISURE DI PREVENZIONE</b>	Per il taglio del legname necessario per le opere di armatura occorre fare uso di apposita sega circolare ed utilizzare, per il taglio di pezzi di tavole di piccole dimensioni, appositi spingitoi onde evitare ferite alle mani per contatto accidentale con la lama.
	La sega circolare sarà provvista di una solida cuffia registrabile, atta ad evitare il contatto accidentale del lavoratore con la lama e ad intercettare le schegge, e di coltello divisore in acciaio posto posteriormente alla lama, a distanza non superiore a 3 mm. dalla dentatura. Nella parte sporgente sotto la tavola di lavoro, la lama della sega circolare sarà protetta da entrambi i lati mediante schermi fissi atti ad evitare contatti accidentali con la stessa.
	Le cinghie e le pulegge di trasmissione del moto della sega circolare saranno protette con appositi ripari, in modo da impedire qualsiasi contatto accidentale.
	La tensione di alimentazione della sega circolare non sarà superiore a 220 Volts.

**Linee guida per la stesura del piano di sicurezza e coordinamento**

	La sega circolare sarà provvista di apposito blocco atto ad impedire, in caso di interruzione dell'erogazione dell'energia elettrica, la rimessa in moto della lama al ripristino della corrente.
	Le parti metalliche della sega a disco saranno collegate elettricamente a terra. Al fine di stabilire le condizioni di equipotenzialità, il dispersore di terra della sega circolare sarà collegato all'impianto generale di terra.

<b>RIFERIMENTO:</b>	<b>Uso di compressore</b>
<b>MISURE DI PREVENZIONE</b>	Il compressore utilizzato in cantiere sarà protetto contro il rischio di esplosione del serbatoio dell'aria da apposita valvola tarata sul valore massimo della pressione di esercizio. Il relativo serbatoio sarà provvisto di manometro e di uno spurgo di fondo.
	Il compressore sarà provvisto di idoneo dispositivo atto ad arrestare automaticamente il lavoro di compressione al raggiungimento della pressione massima di esercizio.
	Le cinghie e le pulegge del compressore saranno protette con appositi carter contro il contatto accidentale.
	Per l'esercizio del compressore ci si atterrà alle istruzioni del fabbricante che vanno illustrate al personale addetto, il quale sarà sufficientemente competente
	La manutenzione e la pulizia delle varie parti del compressore (filtro, valvola, serbatoio, tubazione, guarnizioni, ecc.) saranno eseguite accuratamente secondo il piano generale e le scadenze fissate dal costruttore.
	Durante il funzionamento del compressore occorre osservare frequentemente il manometro, la valvola e lo spurgo delle condense per constatarne il normale esercizio dello stesso.
	Il compito di far rispettare il programma di pulizia e manutenzione del compressore è affidato al preposto, il quale potrà avvalersi della collaborazione del personale addetto.

<b>RIFERIMENTO:</b>	<b>Rumore</b>
<b>MISURE DI PREVENZIONE</b>	Per proteggere i lavoratori dal rischio derivante dal rumore prodotto dai macchinari utilizzati, gli stessi saranno dotati di appositi mezzi personali di protezione, quali tappi e cuffie antirumore.
	L'uso dei citati mezzi personali di protezione sarà obbligatorio quando il livello di rumorosità supera gli 85 dbA.
	La scelta del mezzo di protezione sarà eseguita sulla base del livello sonoro e dello spettro sonoro del rumore da ridurre.
	Compatibilmente con le esigenze connesse con le lavorazioni in atto, sarà evitata l'esecuzione di lavori di natura diversa nelle immediate vicinanze delle sorgenti rumorose, per non esporre al rischio un numero maggiore di lavoratori. Ove possibile, in relazione al tipo di macchinario utilizzato ed alle particolari modalità operative le sorgenti rumorose saranno adeguatamente insonorizzate.

Linee guida per la stesura del piano di sicurezza e coordinamento

RIFERIMENTO:	Saldatura elettrica
OPERAZIONE	Infrastrutture
MISURE DI PREVENZIONE	Gli apparecchi di saldatura elettrica saranno provvisti di interruttore onnipolare sul circuito primario di derivazione della corrente elettrica.
	L'uso delle saldatrici è riservato esclusivamente al personale autorizzato che sarà reso edotto dei rischi specifici.
	Tutti i conduttori elettrici saranno posizionati in maniera tale da evitare la possibilità di danneggiamento meccanico.
	La carcassa metallica della saldatrice sarà collegata elettricamente a terra.
	Prima di iniziare il lavoro di saldatura, è necessario controllare l'efficacia della saldatrice e degli attrezzi in dotazione, sotto il profilo della sicurezza.
	Non si devono compiere operazioni e manovre non di propria competenza, salvo i casi in cui queste siano state esplicitamente autorizzate dal preposto.
	E' vietato effettuare, di propria iniziativa, riparazioni o modifiche agli attrezzi, alle apparecchiature ed all'impianto di saldatura.
	Ogni eventuale anomalia o condizione di pericolo, rilevata durante il lavoro, sarà tempestivamente segnalata al preposto.
	Quando si eseguono lavori in luoghi in cui esiste pericolo di caduta dall'alto, si deve fare uso della cintura di sicurezza.
	Nelle suddette condizioni di lavoro si dovranno adottare idonee precauzioni per evitare che materiali, attrezzi, utensili, spruzzi incandescenti, possano recare danni a persone o cose che eventualmente si trovassero nella zona sottostante.
	Nei lavori di saldatura da effettuarsi presso grandi masse metalliche, l'addetto alla saldatura farà uso di idonei mezzi atti a garantire un buon isolamento elettrico (scarpe isolanti, pinze portaelettrodi completamente protette, ecc.)
	Per evitare ustioni agli arti superiori ed inferiori, durante l'impiego di saldatrici elettriche si farà uso di indumenti con maniche lunghe e di pantaloni privi di risvolti.
	Durante il lavoro, gli addetti alla saldatura dovranno usare correttamente lo schermo, gli occhiali, i guanti e gli altri mezzi di protezione avuti in dotazione.
Gli occhiali e lo schermo saranno usati anche nelle operazioni di martellinatura, spazzolatura e scalpellatura del cordone di saldatura.	
Nella saldatura elettrica sarà vietato usare indumenti e mezzi protettivi personali, bagnati od impregnati di sostanze facilmente infiammabili.	

<b>RIFERIMENTO:</b>	<b>Lavorazioni interferenti</b>
<b>MISURE DI PREVENZIONE</b>	Nel caso in cui in una determinata area di lavoro, per la presenza di più imprese, sia necessario eseguire lavorazioni di natura diversa, sarà effettuata apposita verifica onde poter accertare la compatibilità delle stesse, ai fini della sicurezza dei lavoratori. Solo in assenza di rischi per i lavoratori, le lavorazioni possono essere eseguite contemporaneamente secondo il programma predisposto.
	Qualora, invece, una determinata lavorazione esponga a rischi specifici i lavoratori addetti ad altra attività, sarà esaminata la possibilità di far eseguire i lavori in tempi diversi. Ove ciò non fosse possibile, chi esercita la lavorazione che determina rischi per gli altri lavoratori si deve attivare per predisporre idonee misure di sicurezza.
	Le misure di sicurezza da adottarsi nella citata ipotesi saranno stabilite dall'impresa che determina il rischio e portate a conoscenza dell'altra impresa. Se dette misure sono ritenute idonee a tutelare l'integrità fisica dei lavoratori, le stesse verranno messe in atto e solo dopo la loro realizzazione è possibile proseguire con l'esecuzione dei lavori in contemporanea
	Nell'impossibilità di adottare valide misure di sicurezza per rendere possibile lo svolgimento nella stessa area delle lavorazioni interferenti, è il Responsabile del Cantiere a stabilire, sulla base del programma dei lavori esistente, quale lavorazione deve essere sospesa per non pregiudicare l'incolumità dei lavoratori.

## 14. MISURE GENERALI DI PROTEZIONE

### 14.1. CADUTE DALL'ALTO

Le perdite di stabilità dell'equilibrio di persone che possono comportare cadute da un piano di lavoro ed un altro posto a quota inferiore (di norma con dislivello maggiore di 2 metri), devono essere impediti con misure di prevenzione, generalmente costituite da parapetti di trattenuta applicati a tutti i lati liberi di travi, impalcature, piattaforme, ripiani, balconi, passerelle e luoghi di lavoro o di passaggio sopraelevati.

Qualora risulti impossibile l'applicazione di tali protezioni devono essere adottate misure collettive o personali atte ad arrestare con il minore danno possibile le cadute.

A seconda dei casi possono essere utilizzate: superfici di arresto costituite da tavole in legno o materiali semirigidi; reti o superfici di arresto molto deformabili; dispositivi di protezione individuale di trattenuta o di arresto.

Lo spazio corrispondente al percorso di eventuale caduta deve essere reso preventivamente libero da ostacoli capaci di interferire con le persone in caduta, causandogli danni o modificandone la traiettoria.

Devono essere osservate le seguenti prescrizioni:

- Devono essere installate idonee impalcature, ponteggi od opere provvisorie anche in presenza di lavori svolti in altezza inferiore a 2 mt. quando si è in presenza di situazioni pericolose.
- Deve essere predisposto su tutti i lati aperti delle scale in muratura un normale parapetto completo di tavola fermapiede.
- Le rampe delle scale in costruzione ancora mancanti dei gradini devono essere sbarrate per impedirvi il transito o munite di intavolati larghi almeno 60 cm. sui quali devono essere applicati trasversalmente listelli di legno posti a distanza non superiore a cm 40.
- Le aperture lasciate nei solai devono essere circondate da normale parapetto con tavola fermapiede oppure coperte con tavolato solidamente fissato e di resistenza idonea.
- Le aperture nei muri prospicienti il vuoto devono essere munite di normale parapetto con tavola fermapiede oppure convenientemente sbarrate in modo da impedire la caduta di persone.
- I bordi degli scavi e delle fosse devono essere adeguatamente protetti o delimitati.
- Le andatoie e le passerelle devono avere larghezza non minore di m 0,60 se destinate al passaggio di sole persone, o di m 1,20 se destinate al passaggio di materiali.

-Le scale semplici portatili devono essere idonee al loro uso e munite di:

- dispositivo antisdrucchiolo alle estremità inferiori;
- ganci dei trattenuta o Legature alle estremità superiori;
- sorto di mt. 1,00 oltre il piano servito di almeno un montante;
- poli regolarmente incastrati nei montanti (è vietato l'utilizzo di listelli inchiodati);

-Nei lavori che espongono a rischi di caduta dall'alto, ove non sia possibile disporre impalcato di protezione o parapetti, i lavoratori devono fare uso di regolamentari reti di sicurezza o di idonee cinture di sicurezza con bretelle collegate a dispositivo di trattenuta.

-Nei lavori sui lucernari, tetti, coperture e simili, si deve accertare che questi abbiano resistenza sufficiente per sostenere il peso dei lavoratori e dei materiali di impiego. In caso di dubbia resistenza, devono essere adottate misure idonee a garantire l'incolumità delle persone addette, disponendo tavole sopra le orditure e/o sottopalchi e facendo uso di idonee cinture di sicurezza.



-Gli impianti, le macchine, gli apparecchi, le attrezzature, gli strumenti, gli apprestamenti di difesa devono essere mantenuti in buono stato di conservazione ed efficienza.

-I lavoratori devono fare uso dei mezzi di protezione personale.

-I minori di anni 18 e gli apprendisti devono essere inviati alla visita presso l'Unità Sanitaria Locale all'assunzione e annualmente.

-L'occupazione dei minori di anni 16 è vietata nei lavori di:

- escavazione, comprese le operazioni di estirpazioni dei materiali, di collocamento e smontaggio delle armature, di conduzione e manovra dei mezzi meccanici;
- demolizione, di allestimento e smontaggio delle armature esterne ed interne alle costruzioni, alla preparazione degli impasti di cemento.

-I minori di anni 18 non possono essere adibiti al lavoro sui ponti sospesi.

-In cantiere deve essere tenuto un pacchetto di medicazione.

-I cantieri a lunga permanenza devono essere forniti di idonei servizi igienici ed adeguate forniture di acqua potabile.

## **14.2. SEPPELLIMENTO DURANTE LE OPERAZIONI DI SCAVO**

I lavori di scavo all'aperto o in sotterraneo, con mezzi manuali o meccanici, devono essere preceduti da un accertamento delle condizioni del terreno e delle opere eventualmente esistenti nella zona interessata. Devono essere adottate tecniche di scavo adatte alle circostanze che garantiscano anche la stabilità degli edifici, delle opere preesistenti e delle loro fondazioni.

Gli scavi devono essere realizzati e armati come richiesto dalla natura del terreno, dall'inclinazione delle pareti e dalle altre circostanze influenti sulla stabilità ed in modo da impedire slittamenti, frane, crolli e da resistere a spinte pericolose, causate anche da piogge, infiltrazioni, cicli di gelo e disgelo.

La messa in opera manuale o meccanica delle armature deve di regola seguire immediatamente l'operazione di scavo. Devono essere predisposti percorsi e mezzi per il sicuro accesso ai posti di lavoro e per il rapido allontanamento in caso di emergenza. La presenza di scavi aperti deve essere in tutti i casi adeguatamente segnalata.

Sul ciglio degli scavi devono essere vietati i depositi di materiali, l'installazione di macchine pesanti o fonti di vibrazioni e urti, il passaggio e la sosta di veicoli.

Ai fini della sicurezza, è indispensabile conoscere bene i terreni ed il loro modo di comportarsi sia quando sono allo stato naturale sia quando questo è turbato da operazioni di scavo. Un limite alla stabilità decrescente è dato dalla pendenza naturale di declivio.

Si vuole così chiamare la massima pendenza (o angolo con l'orizzontale) che una parete di qualsiasi scavo di qualsiasi altezza può mantenere indefinitamente senza che il materiale possa scorrere verso il basso. Essa costituisce la separazione tra limiti di stabilità e quelle di instabilità della parete.

La stabilità va intesa in senso relativo; infatti per cause naturali, ad esempio le piogge, si possono temere frane o scoscendimenti per cui si deve provvedere o all'armatura del terreno o al suo consolidamento. Un sistema per provvedere al consolidamento consiste nell'allontanamento delle acque mediante opportuni drenaggi. Nell'esecuzione dei lavori non devono rimanere parti sporgenti a strapiombo.

Per scavi a sezione obbligata di notevole profondità o superiore a cm. 150 si rende necessaria l'armatura a mezzo di marciavanti costituite da tavole o pannelli prefabbricati che devono sporgere dai bordi degli scavi almeno 30 cm. In quest'ultimo caso i pannelli vengono calati nella trincea e

---

**Linee guida per la stesura del piano di sicurezza e coordinamento**

collegati da puntoni idromeccanici ad espansione autobloccante, comandati da una mano idraulica montata su gru oleodinamica, che consentono l'armatura ed il disarmo dello scavo senza scendere in esso. Qualora si utilizzano tavole, queste devono essere di notevole spessore con le estremità appuntite e devono essere sospinte contro le pareti da riquadri composti da longheroni e sbadacchi in modo da ottenere un carico centrato ed una buona orizzontalità.

I cigli dello scavo vanno protetti per tutto il loro sviluppo longitudinale da parapetti alti mt. 1,00 e tavola fermapiEDE di cm. 20 ben ancorata al terreno dipinti a strisce bianche e rosse.

I lavoratori che operano all'interno dello scavo devono fare uso oltre che dei comuni mezzi personali di protezione (guanti e calzature antinfortunistici), dei caschi protettivi messi a loro disposizione in strapiombo. L'accesso al fondo scavo potrà avvenire con scale a pioli opportunamente vincolate.

Il preposto deve vigilare costantemente su quanto messo a disposizione dei lavoratori.

### **14.3. INCENDIO, ESPLOSIONE**

Nei lavori effettuati in presenza di materiali, sostanze o prodotti infiammabili, esplosivi o combustibili, devono essere adottate le misure atte ad impedire i rischi conseguenti. In particolare:

- le attrezzature e gli impianti devono essere di tipo idoneo all'ambiente in cui si deve operare;
- le macchine, i motori e le fonti di calore eventualmente preesistenti negli ambienti devono essere tenute inattive; gli impianti elettrici preesistenti devono essere messi fuori tensione;
- non devono essere contemporaneamente eseguiti altri lavori suscettibili di innescare esplosioni od incendi, né introdotte fiamme libere o corpi caldi;
- gli addetti devono portare calzature ed indumenti che non consentano l'accumulo di cariche elettrostatiche o la produzione di scintille e devono astenersi dal fumare;
- nelle immediate vicinanze devono essere predisposti estintori idonei per la classe di incendio prevedibile. Detti mezzi devono essere mantenuti in efficienza e controllati almeno una volta ogni sei mesi da personale esperto e devono essere, inoltre, coordinati da una opportuna segnaletica indicante la loro ubicazione;
- all'ingresso degli ambienti o alla periferia delle zone interessate dai lavori devono essere posti cartelli ammonitori, di pericolo e di informazione.

Nei lavori a caldo con bitumi, catrami, asfalto e simili devono essere adottate misure contro i rischi di: traboccamento delle masse calde degli apparecchi di riscaldamento e dai recipienti per il trasporto; incendio; ustione.

Durante le operazioni di taglio e saldatura deve essere impedita la diffusione di particelle di metallo incandescente al fine di evitare ustioni e focolai di incendio. Gli addetti devono fare uso degli idonei dispositivi di protezione individuali.

### **14.4. POLVERI, FIBRE**

Nelle lavorazioni che prevedono l'impiego di materiali in grana minuta o in polvere oppure fibrosi e nei lavori che comportano l'emissione di polveri o fibre dei materiali lavorati, la produzione e/o la diffusione delle stesse deve essere ridotta al minimo utilizzando tecniche e attrezzature idonee.

Le polveri e le fibre captate e quelle depositatesi, se dannose, devono essere sollecitamente raccolte ed eliminate con i mezzi e gli accorgimenti richiesti dalla loro natura.

Qualora la quantità di polveri o fibre presenti superi i limiti tollerati e comunque nelle operazioni di raccolta ed allontanamento di quantità importanti delle stesse, devono essere forniti ed

utilizzati indumenti di lavoro e DPI idonei alle attività ed eventualmente, ove richiesto, il personale interessato deve essere sottoposto a sorveglianza sanitaria.

#### **14.5. PUNTURE, TAGLI, ABRASIONI**

Deve essere evitato il contatto del corpo dell'operatore con elementi taglienti o pungenti o comunque capaci di procurare lesioni.

Tutti gli organi lavoratori delle apparecchiature devono essere protetti contro i contatti accidentali.

Dove non sia possibile eliminare il pericolo o non siano sufficienti le protezioni collettive (delimitazione delle aree a rischio), devono essere impiegati i DPI idonei alla mansione (calzature di sicurezza, guanti, grembiuli di protezioni, schermi, occhiali, etc.).

#### **14.6. SCIVOLAMENTI, CADUTE A LIVELLO**

I percorsi per la movimentazione dei carichi ed il dislocamento dei depositi devono essere scelti in modo da evitare quanto più possibile le interferenze con zone in cui si trovano persone.

I percorsi pedonali interni al cantiere devono sempre essere mantenuti sgombri da attrezzature, materiali, macerie o altro capace di ostacolare il cammino degli operatori.

Tutti gli addetti devono indossare calzature idonee. Per ogni postazione di lavoro è necessario individuare la via di fuga più vicina. Deve altresì provvedersi per il sicuro accesso ai posti di lavoro in piano, in elevazione e in profondità. Le vie d'accesso al cantiere e quelle corrispondenti ai percorsi interni devono essere illuminate secondo le necessità diurne e notturne.

#### **14.7. URTI, COLPI, IMPATTI E COMPRESSIONI**

Le attività che richiedono sforzi fisici violenti e/o repentini devono essere eliminate o ridotte anche attraverso l'impiego di attrezzature idonee alla mansione. Gli utensili, gli attrezzi e gli apparecchi per l'impiego manuale devono essere tenuti in buono stato di conservazione ed efficienza e quando non utilizzati devono essere tenuti in condizioni di equilibrio stabile (es. riposti in contenitori o assicurati al corpo dell'addetto) e non devono ingombrare posti di passaggio o di lavoro. I depositi di materiali in cataste, pile e mucchi devono essere organizzati in modo da evitare crolli o cedimenti e permettere una sicura e agevole movimentazione.

## 15. ORGANIZZAZIONE SUL CONTENIMENTO DELLA DIFFUSIONE COVID-19

### 15.1. PREMESSA

Il COVID-19 rappresenta un rischio biologico generico, per il quale occorre adottare misure uguali per tutta la popolazione.

Le imprese presenti in cantiere in conformità alle recenti disposizioni legislative e indicazioni dell'Autorità sanitaria, adottano tutte le misure per il contrasto e il contenimento della diffusione del nuovo virus nei cantieri edili, disciplinando con il presente piano tutte le misure di sicurezza che devono essere adottate dai lavoratori ad integrazione di quelle già predisposte nel Piano di Sicurezza e Coordinamento specifico.

### 15.2. OBIETTIVO DEL PROTOCOLLO

Obiettivo del presente piano è rendere il cantiere un luogo sicuro in cui i lavoratori possano svolgere le attività lavorative. A tal riguardo, vengono forniti tutti gli accorgimenti necessari che devono essere adottati per contrastare la diffusione del COVID-19.

### 15.3. RIFERIMENTI NORMATIVI

- [Decreto legge 17 marzo 2020, n. 18](#)
- [Protocollo condiviso di regolazione delle misure per il contrasto e il contenimento della diffusione del virus Covid-19 negli ambienti di lavoro - 14 marzo 2020](#)
- [DPCM 11 marzo 2020](#)
- [Decreto legge 23 febbraio 2020, n. 6](#)
- [DPCM 10 aprile 2020](#)
- [DPCM 26 aprile 2020 con nuovo protocollo condiviso del 24 aprile 2020](#)

### 15.4. INFORMAZIONE

Il datore di lavoro informa tutti i lavoratori e chiunque entri nel cantiere circa le disposizioni delle Autorità, affiggendo all'ingresso del cantiere e nei luoghi maggiormente frequentati appositi cartelli visibili che segnalino le corrette modalità di comportamento. Inoltre fornisce appositi depliant contenenti tali informazioni.

In particolare, le informazioni riguardano i seguenti obblighi:

- il personale, prima dell'accesso al cantiere dovrà essere sottoposto al controllo della temperatura corporea. Se tale temperatura risulterà superiore ai 37,5°, non sarà consentito l'accesso al cantiere. Le persone in tale condizione saranno momentaneamente isolate e fornite di mascherine, non dovranno recarsi al Pronto Soccorso e/o nelle infermerie di sede, ma dovranno contattare nel più breve tempo possibile il proprio medico curante e seguire le sue indicazioni o, comunque, l'autorità sanitaria;
- la consapevolezza e l'accettazione del fatto di non poter fare ingresso o di poter permanere in cantiere e di doverlo dichiarare tempestivamente laddove, anche successivamente all'ingresso, sussistano le condizioni di pericolo (sintomi di influenza, temperatura, provenienza da zona a rischio o contatto con persone positive al virus nei 14 giorni precedenti, etc) in cui i provvedimenti dell'Autorità impongono di informare il medico di famiglia e l'Autorità sanitaria e di rimanere al proprio domicilio;

- l'impegno a rispettare tutte le disposizioni delle Autorità e del datore di lavoro nel fare accesso in cantiere (in particolare: mantenere la distanza di sicurezza, utilizzare gli strumenti di protezione individuale messi a disposizione durante le lavorazioni che non consentano di rispettare la distanza interpersonale di un metro e tenere comportamenti corretti sul piano dell'igiene);
- l'impegno a informare tempestivamente e responsabilmente il datore di lavoro della presenza di qualsiasi sintomo influenzale durante l'espletamento della prestazione lavorativa, avendo cura di rimanere ad adeguata distanza dalle persone presenti;
- l'obbligo del datore di lavoro di informare preventivamente il personale, e chi intende fare ingresso nel cantiere, della preclusione dell'accesso a chi, negli ultimi 14 giorni, abbia avuto contatti con soggetti risultati positivi al COVID-19 o provenga da zone a rischio secondo le indicazioni dell'OMS;

Le informazioni, le misure di sicurezza e le disposizioni contenute nel presente documento dovranno essere recepite dalle imprese affidatarie, esecutrici e dai lavoratori autonomi come aggiuntive a quanto contenuto nel piano di sicurezza di cantiere.

Le imprese affidatarie ed esecutrici dovranno trasmetterle anche ai propri fornitori, sub affidatari e lavoratori autonomi dandone evidenza al Coordinatore per la Sicurezza.

Le imprese operanti in cantiere informano tutti i lavoratori e chiunque entri in cantiere circa le disposizioni di sicurezza contenute nel presente "Protocollo di sicurezza di cantiere anti-contagio" e le disposizioni legislative anti-COVID, consegnando appositi depliant e infografiche informative.

### **15.5. MODALITÀ D'INGRESSO IN CANTIERE**

Per l'accesso di fornitori esterni sono individuate procedure di ingresso, transito e uscita, mediante modalità, percorsi e tempistiche predefinite, al fine di ridurre le occasioni di contatto con il personale presente nel cantiere, con integrazione in appendice nel PSC (Piano di sicurezza e coordinamento).

Se possibile, gli autisti dei mezzi di trasporto devono rimanere a bordo dei propri mezzi: non è consentito l'accesso ai locali chiusi comuni del cantiere per nessun motivo. Per le necessarie attività di approntamento delle attività di carico e scarico, il trasportatore dovrà attenersi alla rigorosa distanza minima di un metro.

Per fornitori/trasportatori e/o altro personale esterno sono stati individuati/installati servizi igienici dedicati. È fatto divieto di utilizzo di quelli del personale dipendente. È garantita un'adeguata pulizia giornaliera.

Ove sia presente un servizio di trasporto organizzato dal datore di lavoro per raggiungere il cantiere, è garantita e rispettata la sicurezza dei lavoratori lungo ogni spostamento, se del caso facendo ricorso a un numero maggiore di mezzi e/o prevedendo ingressi ed uscite dal cantiere con orari flessibili e scaglionati oppure riconoscendo aumenti temporanei delle indennità specifiche, come da contrattazione collettiva, per l'uso del mezzo proprio.

È assicurata la pulizia con specifici detergenti delle maniglie di portiere e finestrini, volante, cambio, etc. mantenendo una corretta areazione all'interno del veicolo.

### **15.6. PULIZIA E SANIFICAZIONE NEL CANTIERE**

È assicurata la pulizia giornaliera e la sanificazione periodica degli spogliatoi e delle aree comuni ed è limitato l'accesso contemporaneo a tali luoghi.

Ai fini della sanificazione e della igienizzazione, sono inclusi anche i mezzi d'opera con le relative cabine di guida o di pilotaggio, le auto di servizio e le auto a noleggio e per i mezzi di lavoro quali gru e mezzi operanti in cantiere.

Il datore di lavoro verifica la corretta pulizia degli strumenti individuali di lavoro impedendone l'uso promiscuo, fornisce anche specifico detergente e rendendolo disponibile in cantiere sia prima che durante che al termine della prestazione di lavoro.

Il datore di lavoro verifica l'avvenuta sanificazione di tutti gli alloggiamenti e di tutti i locali, compresi quelli all'esterno del cantiere ma utilizzati per tale finalità, nonché dei mezzi d'opera dopo ciascun utilizzo, presenti nel cantiere e nelle strutture esterne private utilizzate sempre per le finalità del cantiere.

Nel caso di presenza di una persona con COVID-19 all'interno del cantiere si procede alla pulizia e sanificazione dei locali, alloggiamenti e mezzi secondo le disposizioni della circolare n. 5443 del 22 febbraio 2020 del Ministero della Salute nonché, laddove necessario, alla loro ventilazione.

La periodicità della sanificazione è stabilita dal datore di lavoro in relazione alle caratteristiche ed agli utilizzi dei locali e mezzi di trasporto, previa consultazione del medico competente aziendale e del Responsabile di servizio di prevenzione e protezione, dei Rappresentanti dei lavoratori per la sicurezza (RLS o RSLT territorialmente competente).

Nelle aziende che effettuano le operazioni di pulizia e sanificazione vanno definiti i protocolli di intervento specifici in comune accordo con i Rappresentanti dei lavoratori per la sicurezza (RLS o RSLT territorialmente competente).

Gli operatori che eseguono i lavori di pulizia e sanificazione debbono inderogabilmente essere dotati di tutti gli indumenti e i dispositivi di protezione individuale.

Le azioni di sanificazione devono prevedere attività eseguite utilizzando prodotti aventi le caratteristiche indicate nella circolare n. 5443 del 22 febbraio 2020 del Ministero della Salute.

### **15.7. PRECAUZIONI IGIENICHE PERSONALI**

È obbligatorio che le persone presenti in cantiere adottino tutte le precauzioni igieniche, in particolare per le mani e inoltre:

- evitare il contatto ravvicinato con persone che soffrono di infezioni respiratorie acute;
- evitare abbracci e strette di mano;
- igiene respiratoria (starnutire e/o tossire in un fazzoletto evitando il contatto delle mani con le secrezioni respiratorie);
- evitare l'uso promiscuo di bottiglie e bicchieri;
- non toccarsi occhi, naso e bocca con le mani;
- coprirsi bocca e naso se si starnutisce o tossisce;

Le imprese mettono a disposizione idonei mezzi detergenti per le mani. E' raccomandata la frequente pulizia delle mani con acqua e sapone.

I lavoratori sono obbligati a lavarsi le mani con tale soluzione all'ingresso in cantiere, prima e dopo le pause pranzo e all'ingresso e all'uscita dai servizi igienici.

### **15.8. DISPOSITIVI DI PROTEZIONE INDIVIDUALE**

Le mascherine dovranno essere utilizzate in conformità a quanto previsto dalle indicazioni dell'Organizzazione mondiale della sanità. Data la situazione di emergenza, in caso di difficoltà di

approvvigionamento e alla sola finalità di evitare la diffusione del virus, potranno essere utilizzate mascherine la cui tipologia corrisponda alle indicazioni dall'autorità sanitaria e del coordinatore per l'esecuzione dei lavori.

È favorita la predisposizione da parte dell'azienda del liquido detergente secondo le [indicazioni dell'OMS \(https://www.who.int/gpsc/5may/Guide\\_to\\_Local\\_Production.pdf\)](https://www.who.int/gpsc/5may/Guide_to_Local_Production.pdf).

Qualora la lavorazione da eseguire in cantiere imponga di lavorare a distanza interpersonale minore di un metro e non siano possibili altre soluzioni organizzative è comunque necessario l'uso delle mascherine e altri dispositivi di protezione (guanti, occhiali, tute, cuffie, ecc.) conformi alle disposizioni delle autorità scientifiche e sanitarie.

In tali evenienze, in mancanza di idonei D.P.I., le lavorazioni saranno sospese per il tempo strettamente necessario al reperimento degli idonei DPI.

Il coordinatore per l'esecuzione dei lavori, ove nominato ai sensi del Decreto legislativo 9 aprile 2008, n. 81, provvede al riguardo ad integrare il Piano di sicurezza e di coordinamento e la relativa stima dei costi con tutti i dispositivi ritenuti necessari.

Il coordinatore per la sicurezza in fase di progettazione, con il coinvolgimento del RLS o, ove non presente, del RLST, adegua la progettazione del cantiere alle misure contenute nel presente protocollo, assicurandone la concreta attuazione.

Il datore di lavoro rinnova a tutti i lavoratori gli indumenti da lavoro prevedendo la distribuzione a tutte le maestranze impegnate nelle lavorazioni di tutti i dispositivi di protezione individuale anche con tute usa e getta.

Il datore di lavoro si assicura che in ogni cantiere di grandi dimensioni per numero di occupati (superiore a 250 unità) sia attivo il presidio sanitario e, laddove obbligatorio, l'apposito servizio medico e apposito pronto intervento; per tutti gli altri cantieri, tali attività sono svolte dagli addetti al primo soccorso, già nominati, previa adeguata formazione e fornitura delle dotazioni necessarie con riferimento alle misure di contenimento della diffusione del virus COVID-19.

### **15.9. GESTIONE SPAZI COMUNI (MENSA, SPOGLIATOI, ECC)**

L'accesso agli spazi comuni, comprese le mense e gli spogliatoi è contingentato, con la previsione di una ventilazione continua dei locali, di un tempo ridotto di sosta all'interno di tali spazi e con il mantenimento della distanza di sicurezza di 1 metro tra le persone che li occupano.

Nel caso di attività che non prevedono obbligatoriamente l'uso degli spogliatoi, è preferibile non utilizzare gli stessi al fine di evitare il contatto tra i lavoratori; nel caso in cui sia obbligatorio l'uso.

Il coordinatore per l'esecuzione dei lavori, ove nominato, provvede al riguardo ad integrare il Piano di sicurezza e di coordinamento anche attraverso una turnazione dei lavoratori compatibilmente con le lavorazioni previste in cantiere.

Il datore di lavoro provvede alla sanificazione almeno giornaliera ed alla organizzazione degli spazi per la mensa e degli spogliatoi per lasciare nella disponibilità dei lavoratori luoghi per il deposito degli indumenti da lavoro e garantire loro idonee condizioni igieniche sanitarie.

È garantita la sanificazione periodica e la pulizia giornaliera con appositi detersivi anche delle tastiere dei distributori di bevande.

## **15.10. ORGANIZZAZIONE DEL CANTIERE, TURNAZIONE, RIMODULAZIONE DEI CRONOPROGRAMMA DELLE LAVORAZIONI**

Limitatamente al periodo della emergenza dovuta al COVID-19, secondo quanto stabilito dai CCNL, le imprese potranno, disporre la riorganizzazione del cantiere e del cronoprogramma delle lavorazioni anche attraverso la turnazione dei lavoratori con l'obiettivo di diminuire i contatti, di creare gruppi autonomi, distinti e riconoscibili e di consentire una diversa articolazione degli orari del cantiere sia per quanto attiene all'apertura, alla sosta e all'uscita.

## **15.11. GESTIONE DI UNA PERSONA SINTOMATICA IN CANTIERE**

Nel caso in cui una persona presente in cantiere sviluppi febbre con temperatura superiore ai 37,5° e sintomi di infezione respiratoria quali la tosse, lo deve dichiarare immediatamente al datore di lavoro o al direttore di cantiere che dovrà procedere al suo isolamento in base alle disposizioni dell'autorità sanitaria e del coordinatore per l'esecuzione dei lavori, ove nominato, e procedere immediatamente ad avvertire le autorità sanitarie competenti e i numeri di emergenza per il COVID-19 forniti dalla Regione o dal Ministero della Salute.

Il datore di lavoro collabora con le Autorità sanitarie per l'individuazione degli eventuali "contatti stretti" di una persona presente in cantiere che sia stata riscontrata positiva al tampone COVID-19. Ciò al fine di permettere alle autorità di applicare le necessarie e opportune misure di quarantena. Nel periodo dell'indagine, il datore di lavoro potrà chiedere agli eventuali possibili contatti stretti di lasciare cautelativamente il cantiere secondo le indicazioni dell'Autorità sanitaria

## **15.12. SORVEGLIANZA SANITARIA/MEDICO COMPETENTE/RLS O RLST**

La sorveglianza sanitaria deve proseguire rispettando le misure igieniche contenute nelle indicazioni (decalogo) del Ministero della Salute (v. Allegato):

- vanno privilegiate, in questo periodo, le visite preventive, le visite a richiesta e le visite da rientro da malattia;
- la sorveglianza sanitaria periodica non va interrotta, perché rappresenta una ulteriore misura di prevenzione di carattere generale: sia perché può intercettare possibili casi e sintomi sospetti del contagio, sia per l'informazione e la formazione che il medico competente può fornire ai lavoratori per evitare la diffusione del contagio;
- nell'integrare e proporre tutte le misure di regolamentazione legate al COVID-19 il medico competente collabora con il datore di lavoro e le RLS/RLST nonché con il direttore di cantiere e il coordinatore per l'esecuzione dei lavori ove nominato ai sensi del Decreto legislativo 9 aprile 2008, n. 81;
- Il medico competente segnala al datore di lavoro situazioni di particolare fragilità e patologie attuali o pregresse dei dipendenti e il datore di lavoro provvede alla loro tutela nel rispetto della privacy il medico competente applicherà le indicazioni delle Autorità Sanitarie.

## **15.13. AGGIORNAMENTO DEL PROTOCOLLO DI REGOLAMENTAZIONE**

È costituito in cantiere un Comitato per l'applicazione e la verifica delle regole del protocollo di regolamentazione con la partecipazione delle rappresentanze sindacali aziendali e del RLS.

Laddove, per la particolare tipologia di cantiere e per il sistema delle relazioni sindacali, non si desse luogo alla costituzione di comitati per i singoli cantieri, verrà istituito un Comitato Territoriale composto



dagli Organismi Paritetici per la salute e la sicurezza, laddove costituiti, con il coinvolgimento degli RLST e dei rappresentanti delle parti sociali.

Potranno essere costituiti, a livello territoriale o settoriale, ad iniziativa dei soggetti firmatari del presente Protocollo, comitati per le finalità del Protocollo, anche con il coinvolgimento delle autorità sanitarie locali e degli altri soggetti istituzionali coinvolti nelle iniziative per il contrasto della diffusione del COVID19.

Rimangono, comunque, ferme le funzioni ispettive dell'INAIL e dell'Agenzia unica per le ispezioni del lavoro, "Ispettorato Nazionale del Lavoro", e che, in casi eccezionali, potrà essere richiesto l'intervento degli agenti di Polizia Locale.

#### **15.14. ALLEGATO 4 DPCM 26 APRILE 2020**

##### **Misure igienico-sanitarie**

1. lavarsi spesso le mani. Si raccomanda di mettere a disposizione in tutti i locali pubblici, palestre, supermercati, farmacie e altri luoghi di aggregazione, soluzioni idroalcoliche per il lavaggio delle mani;
2. evitare il contatto ravvicinato con persone che soffrono di infezioni respiratorie acute;
3. evitare abbracci e strette di mano;
4. mantenere, nei contatti sociali, una distanza interpersonale di almeno un metro;
5. praticare l'igiene respiratoria (starnutire e/o tossire in un fazzoletto evitando il contatto delle mani con le secrezioni respiratorie);
6. evitare l'uso promiscuo di bottiglie e bicchieri, in particolare durante l'attività sportiva;
7. non toccarsi occhi, naso e bocca con le mani;
8. coprirsi bocca e naso se si starnutisce o tossisce;
9. non prendere farmaci antivirali e antibiotici, a meno che siano prescritti dal medico;
10. pulire le superfici con disinfettanti a base di cloro o alcol;
11. è fortemente raccomandato in tutti i contatti sociali, utilizzare protezioni delle vie respiratorie come misura aggiuntiva alle altre misure di protezione individuale igienico-sanitarie.

## 16. VALUTAZIONE COSTI PREVEDIBILI PER L'ATTUAZIONE DEL PIANO DI SICUREZZA

Il Piano della Sicurezza previsto dall'art.100 del D.L.vo 81/2008, sarà costituito da una relazione tecnica e da prescrizioni correlate alla complessità dell'opera da realizzare atte a prevenire o ridurre i rischi per la sicurezza e la salute dei lavoratori, compresi i rischi particolari di cui all'Allegato XXI, andrà corredato della stima dei costi della sicurezza di cui al punto 4 dell'Allegato XXV.

In particolare l'art.4 dell'Allegato XV del D.L.vo 81/2008, indica quali debbano essere gli specifici elementi da considerare ai fini della determinazione della Stima dei Costi per la Sicurezza, essi sono quelli:

- degli apprestamenti previsti nel piano di sicurezza;
- delle misure preventive e protettive e dei dispositivi di protezione individuale eventualmente previsti nel piano di sicurezza per lavorazioni interferenti;
- degli impianti di terra e di protezione contro le scariche atmosferiche, degli impianti antincendio, degli impianti di evacuazione fumi;
- dei mezzi e servizi di protezione collettiva;
- delle procedure contenute nel piano di sicurezza e previste per specifici motivi di sicurezza;
- degli eventuali interventi finalizzati alla sicurezza e richiesti per lo sfasamento spaziale o temporale delle lavorazioni interferenti;
- delle misure di coordinamento relative all'uso comune di apprestamenti, attrezzature, infrastrutture, mezzi e servizi di protezione collettiva;
- di tutte le misure di sicurezza connesse alla effettuazione delle attività di bonifica dagli ordigni bellici;

La stima dei costi della sicurezza dovrà essere congrua, analitica e per voci singole, a corpo e a misura, riferita ad elenchi prezzi standard o specializzati oppure basata su prezziari o listini ufficiali vigenti nell'area interessata ai lavori o sull'elenco prezzi delle misure di sicurezza del Committente.

Nella presente fase progettuale, da adeguate valutazioni delle lavorazioni previste, da specifiche analisi dei luoghi di lavoro e delle tempistiche previste, anche sulla scorta di stime effettuate per opere similari, si ritengono adeguate le seguenti valutazioni economiche preliminari dei costi e degli oneri di sicurezza:

- ✓ costi per la sicurezza (esterni ai lavori) : **€ 994.185,43**
- ✓ costi per la sicurezza emergenza Covid-19 : **€ 214.738,32**
- ✓ costi per la bonifica da ordigni residuati bellici: si rimanda alle somme a disposizione del Q.E.

I listini utilizzati per la stima dei costi della sicurezza sono:

- ✓ listino prezzi Anas 2020;
- ✓ listino CTP aggiornamento 2012.