

REGIONE PUGLIA
Provincia di Foggia
COMUNE DI APRICENA



OGGETTO

PROGETTO PER LA REALIZZAZIONE DI UN IMPIANTO EOLICO
 NEL COMUNE DI APRICENA IN LOCALITA' TRIFONE - SERRILLO

COMMITTENTE

WIND ENERGY APRICENA S.r.l.

Via Caravaggio, 125 - 65125 Pescara (PE)
 P.IVA: 02315340683

Codice Commessa PHEEDRA: 20_26_EO_APR



PHEEDRA
 Our passion, your expression.

PHEEDRA S.r.l. Via Lago di Nemi, 90
 74121 - Taranto
 Tel. 099.7722302 - Fax 099.9870285
 e-mail: info@pheedra.it - web: www.pheedra.it

PROGETTAZIONE

Dott. Ing. Angelo Micolucci



1	Maggio 2021	PRIMA EMISSIONE	MS	AM	VS
REV.	DATA	ATTIVITA'	REDATTO	VERIFICATO	APROVATO

OGGETTO DELL'ELABORATO

RELAZIONE DESCRITTIVA

FORMATO	SCALA	CODICE DOCUMENTO					NOME FILE	FOGLI
		SOC.	DISC.	TIPO DOC.	PROG.	REV.		
A4	-	APR	CIV	REL	001	01	APR-CIV-REL-001_01	-

SOMMARIO

1.	PREMESSA	3
2.	DATI DEL PROPONENTE	3
3.	DEFINIZIONI E UNITÀ DI MISURA	4
3.2.	Definizioni.....	4
3.3.	Unità di misura.....	4
4.	DESCRIZIONE GENERALE DEL PROGETTO	5
5.	LE FONTI DI ENERGIE RINNOVABILI (FER)	6
5.1.	Normativa di riferimento per le fonti di energia rinnovabile in Italia.....	6
5.2.	Legislazione Regionale e Normativa Tecnica, principali riferimenti.....	8
5.3.	L'energia eolica italiana.....	9
5.4.	L'energia eolica.....	10
5.4.1.	Occupazione del territorio.....	11
5.4.2.	Impatto visivo.....	11
5.4.3.	Rumore.....	11
5.4.4.	Effetti su flora e fauna.....	11
5.4.5.	Interferenze sulle telecomunicazioni ed effetti elettromagnetici.....	12
6.	IL SITO	12
6.1.	Il Parco eolico in località "Trifone-Serrillo" – Apricena – San Severo.	12
6.1.1.	Inquadramento geografico e territoriale.....	12
6.2.	Individuazione cartografica del Sito	14
6.3.	Riferimenti anemologico	16
6.3.1.	Studio del vento.....	16
6.4.	Accessibilità	17
6.5.	Interferenze e compatibilità antropiche e ambientali	17
6.6.	Criteri progettuali	18
6.7.	Impianti FER presenti nell'area e nell'area vasta	19
7.	ANALISI DELLA COMPATIBILITA' DEL PARCO CON LA NORMATIVA AMBIENTALE E PAESAGGISTICA DI RIFERIMENTO	19
7.1.	Piano Paesaggistico Territoriale Regionale (PPTR)	19
7.1.1.	Torri eoliche.....	22
7.1.2.	Cavidotto.....	23
7.1.3.	Strade e viabilità di servizio.....	29
7.2.	Il Piano Territoriale di Coordinamento Provinciale della Provincia di Foggia	31
7.2.1.	Vulnerabilità degli acquiferi.....	33
7.2.2.	Rete ecologica provinciale.....	34
7.2.3.	Sistema delle qualità.....	35
7.3.	Piano di Assetto Idrogeologico	37
7.4.	Aree naturali Protette – Aree rete natura 2000- aree iba – zone umide ramsar	41
7.4.1.	Aree naturali Protette.....	41
7.4.2.	Aree rete Natura 2000.....	42
7.4.3.	Aree IBA.....	42
7.4.4.	Zone Umide Ramsar.....	44
7.5.	PRG Comunale	44
7.6.	Piano Energetico Ambientale Regionale (P.E.A.R.)	45
7.7.	Programma regionale per la tutela dell'ambiente	47
7.8.	Regolamento Regionale n. 24/2010	47
8.	CARATTERISTICHE DEL PROGETTO DEL PARCO EOLICO	51
8.2.	Principali caratteristiche del progetto	51

Committente: Wind Energy Apricena S.r.l. Via Caravaggio 125 65125 Pescara	PROGETTO PER LA REALIZZAZIONE DI UN PARCO EOLICO NEL COMUNE DI APRICENA IN LOCALITA' TRIFONE-SERRILLO	Nome del file: APR-CIV-REL-001_01
---	---	---

8.2.1.	Rotore	52
8.2.2.	Navicella.....	52
8.2.3.	Albero primario.....	52
8.2.4.	Moltiplicatore	52
8.2.5.	Generatore.....	53
8.2.6.	Trasformatore BT/MT e quadri elettrici.....	53
8.2.7.	Sistema di frenatura	53
8.2.8.	Sistema idraulico.....	53
8.2.9.	Dispositivo di orientamento del timone di direzione	53
8.2.10.	Torre e fondazioni.....	53
8.2.11.	Sistema di controllo	54
8.2.12.	Protezione antifulmine	54

Committente: Wind Energy Apricena S.r.l. Via Caravaggio 125 65125 Pescara	PROGETTO PER LA REALIZZAZIONE DI UN PARCO EOLICO NEL COMUNE DI APRICENA IN LOCALITA' TRIFONE-SERRILLO	Nome del file: APR-CIV-REL-001_01
---	---	---

1. PREMESSA

La presente relazione descrive un "Parco Eolico" per la produzione di energia elettrica da fonte rinnovabile di tipo eolica, e la conseguente immissione dell'energia prodotta, attraverso la dedicata rete di connessione, sino alla Rete di Trasmissione Nazionale.

Il progetto riguarda la realizzazione di un impianto eolico composto da 12 aerogeneratori ognuno da 5,50 MW da installare nel comune di Apricena (FG) in località "Trifone - Serrillo" con opere di connessione ricadenti nei Comuni di Apricena, (FG) e San Severo (FG), commissionato dalla società Wind Energy Apricena Srl.

Gli aerogeneratori saranno collegati tra di loro mediante un cavidotto in media tensione interrato che collegherà l'impianto alla Sottostazione elettrica di progetto prevista sul territorio di San Severo (FG).

La sottostazione elettrica 30/150 kV, è oggetto del presente progetto; e sarà realizzata, così come meglio esplicitato negli elaborati specifici allegati, in località Motta Regina nel Comune di San Severo (FG).

L'aerogeneratore preso in considerazione per tale progetto (tipo 5.5-158 della GE Renewable Energy) fa parte di una classe di macchine che possono essere dotate di generatore diversa potenza, in funzione delle esigenze progettuali. Si precisa che le macchine in progetto avranno potenza nominale pari a 5,50 MW.

L'impianto eolico è caratterizzato dagli elementi di seguito elencati:

- n° 12 aerogeneratori – Modello Ge 5.5-158 MW con altezza Mozzo 120,9 m e diametro 158 m e relative fondazioni
- potenza totale dell'impianto: 66 MW
- n° 12 piazzole temporanee di montaggio
- n° 12 piazzole definitive per l'esercizio e la manutenzione degli aerogeneratori
- Cavidotto di Media tensione e fibra ottica di collegamento alla stazione Utente 150/30kV
- n° 1 Cabina di Raccolta ubicata in agro di Apricena (FG)
- Stazione utente di trasformazione 150/30 kV ubicata in agro di San Severo (FG)
- Cavidotto di Alta Tensione per il collegamento al futuro ampliamento della Stazione Elettrica 380/150 kV di Terna S.p.A., ubicata in agro di San Severo.

La presente relazione, nel dettaglio, descrive l'impianto e le sue componenti, inquadra il progetto rispetto ai vincoli presenti sul territorio, riporta alcune considerazioni in merito all'impatto acustico, alla gestione dell'impianto e alla segnalazione degli aerogeneratori per la sicurezza del volo a bassa quota.

2. DATI DEL PROPONENTE

La società proponente dell'iniziativa di realizzazione del parco eolico composto da 12 aerogeneratori ognuno da 5,50 MW da installare nei comuni del territorio della Provincia di Foggia di nei comuni di Apricena con opere di connessione ricadenti, oltre che nei medesimi comuni, anche nel Comune di San Severo.

PHEEDRA Srl Servizi di Ingegneria Integrata Via Lago di Nemi, 90 74121 – Taranto (Italy) Tel. +39.099.7722302 – Fax: +39.099.9870285 Email: info@pheedra.it – web: www.pheedra.it	RELAZIONE DESCRITTIVA	Pagina 3 di 54
---	-----------------------	----------------

VISURA ORDINARIA SOCIETA' DI CAPITALE

WIND ENERGY APRICENA S.R.L.



EMW1T7

Il QR Code consente di verificare la corrispondenza tra questo documento e quello archiviato al momento dell'estrazione. Per la verifica utilizzare l'App RI QR Code o visitare il sito ufficiale del Registro Imprese.

DATI ANAGRAFICI

Indirizzo Sede legale	PESCARA (PE) VIA CARAVAGGIO 125 CAP 65125
Indirizzo PEC	windapricena@legpec.it
Numero REA	PE - 416257
Codice fiscale e n.iscr. al Registro Imprese	02315340683
Partita IVA	02315340683
Forma giuridica	societa' a responsabilita' limitata
Data atto di costituzione	17/03/2021
Data iscrizione	19/03/2021
Data ultimo protocollo	18/03/2021
	L'impresa è rappresentata da più persone

3. DEFINIZIONI E UNITÀ DI MISURA

3.2. Definizioni

Aerogeneratore: complesso costituito da struttura portante, navicella (o gondola) e rotore.

Struttura portante: torre a tubo dell'altezza variabile.

Navicella: struttura posta alla sommità della struttura portante; sostiene e racchiude il mozzo del rotore, il moltiplicatore di giri, l'alternatore ed i sistemi di regolazione. La navicella può ruotare attorno all'asse verticale (brandeggio) per disporre il piano del rotore nella posizione ottimale (perpendicolare alla direzione del vento).

Rotore: complesso costituito da tre pale calettate a 120° sul mozzo. Le pale possono ruotare attorno al proprio asse al fine di regolare la velocità di rotazione del rotore in base alla velocità del vento.

Piazzola: zona di installazione dell'aerogeneratore.

Campo eolico: l'intero impianto. Equivalente a sito eolico.

3.3. Unità di misura

Grandezza	U.M.	Simbolo	U.M. alternativa
Lunghezza:	metri	m	km
Superficie	metri quadrati	m ²	ha (ettaro)
Volume	metri cubi	m ³	
Tensione	Volt	V	kV (Kilovolt, 1 kV = 1.000 V)
Potenza elettrica	Kilowatt	kWe	MWe (Megawatt, 1 MWe = 1.000 kWe)
Energia elettrica	Kilowattora	kWhe	MWhe (Megawattora, 1 MWhe = 1.000 kWhe)

Committente: Wind Energy Apricena S.r.l. Via Caravaggio 125 65125 Pescara	PROGETTO PER LA REALIZZAZIONE DI UN PARCO EOLICO NEL COMUNE DI APRICENA IN LOCALITA' TRIFONE-SERRILLO	Nome del file: APR-CIV-REL-001_01
---	---	---

Grandezza	U.M.	Simbolo	U.M. alternativa
Massa	Tonnellate	t	

4. DESCRIZIONE GENERALE DEL PROGETTO

La tecnologia utilizzata consiste nel trasformare l'energia del vento in energia meccanica attraverso degli impianti eolici, che riproducono il funzionamento dei vecchi mulini a vento. La rotazione prodotta viene utilizzata per azionare gli impianti aerogeneratori.

Il progetto prevede l'installazione di 12 aerogeneratori di potenza nominale unitaria pari a 3,30 MW, per una capacità complessiva di 29,7 MW.

Gli aerogeneratori, denominati con le sigle WTG1, WTG2, WTG3, WTG4, WTG5, WTG6, WTG7, WTG8, WTG9, WTG10, WTG11, WTG12, ricadono sul territorio di Apricena e San Severo, in particolare:

- WTG 1,2,3,4,5,6,7,8,9,10,11,12 Comune di Apricena
- Sottostazione di Trasformazione Comune di San Severo.

Il progetto del parco eolico prevede, per la consegna dell'energia elettrica prodotta, una rete elettrica in media tensione, in cavo interrato, per il collegamento tra gli aerogeneratori ed una Sottostazione Elettrica di Trasformazione 30/150 kV da connettere alla Rete di Trasmissione Terna S.p.A.

La connessione elettrica tra gli aerogeneratori sarà garantita dalla realizzazione di un cavidotto interrato in MT. La sottostazione di consegna sarà realizzata nelle immediate vicinanze della SE 150 kV di TERNA SpA "San Severo".

Il progetto prevede inoltre la realizzazione di opere di infrastrutture elettriche e civili che consentiranno l'immissione in rete dell'energia prodotta dal suddetto parco. In particolare, tali opere consistono in:

- nuove viabilità di accesso alle WTG realizzate in MacAdam;
- rete elettrica, in media tensione, in cavo interrato di collegamento tra gli aerogeneratori costituenti il campo eolico e la stazione di trasformazione;
- una stazione di trasformazione 30/150 kV nei pressi della SE Terna "San Severo";
- un collegamento in alta tensione a 150 kV con il futuro ampliamento della Stazione di Trasformazione Terna;

Le aree d'impianto sono servite dalla viabilità esistente costituita da strade statali, provinciali, comunali e da strade interpoderali e sterrate.

L'accesso alle torri è garantito in particolare dalla Strada Comunale denominata Via Anna Frank, dalle strade provinciali SS 89, SP 27, SP28 ed SP 34 e tramite viabilità di servizio esistenti ed eventualmente da adeguare o realizzare. La viabilità da realizzare non prevede opere di impermeabilizzazione. Sono in oltre previste piazzole in prossimità degli aerogeneratori.

La viabilità da realizzare non prevede opere di impermeabilizzazione, in quanto realizzate in misto stabilizzato di cava (MacAdam). Con la stessa tecnologia costruttiva saranno, inoltre previste piazzole per il montaggio degli aerogeneratori.

Per la costruzione degli aerogeneratori è prevista la realizzazione di piazzole temporanee per lo stoccaggio e il montaggio. Tali aree saranno dismesse e ripristinate nella condizione ante operam.

PHEEDRA Srl Servizi di Ingegneria Integrata Via Lago di Nemi, 90 74121 - Taranto (Italy) Tel. +39.099.7722302 - Fax: +39.099.9870285 Email: info@pheedra.it - web: www.pheedra.it	RELAZIONE DESCRITTIVA	Pagina 5 di 54
---	------------------------------	----------------

Committente: Wind Energy Apricena S.r.l. Via Caravaggio 125 65125 Pescara	PROGETTO PER LA REALIZZAZIONE DI UN PARCO EOLICO NEL COMUNE DI APRICENA IN LOCALITA' TRIFONE-SERRILLO	Nome del file: APR-CIV-REL-001_01
---	---	---

5. LE FONTI DI ENERGIE RINNOVABILI (FER)

Le fonti "rinnovabili" di energia sono quelle fonti che, a differenza dei combustibili fossili e nucleari destinati ad esaurirsi in un tempo definito, possono essere considerate inesauribili.

Sono fonti rinnovabili l'energia solare e quelle che da essa derivano: l'energia idraulica, del vento, delle biomasse, delle onde e delle correnti, ma anche l'energia geotermica, l'energia dissipata sulle coste dalle maree e i rifiuti industriali e urbani.

Le FER rinnovano la loro disponibilità in tempi estremamente brevi: si va dalla disponibilità continua nel caso dell'uso dell'energia solare ed eolica, ad alcuni anni nel caso delle biomasse.

Oggi, l'utilizzo delle fonti rinnovabili di energia è ormai una realtà consolidata e il loro impiego per la produzione di energia è in continuo aumento.

Un ulteriore incentivo all'impiego delle fonti rinnovabili viene dalle ricadute occupazionali, soprattutto a livello locale, legate alla produzione di energia con fonti disponibili e distribuite sul territorio nazionale.

Di fatto, la potenza elettrica di origine eolica nella Comunità Europea è passata da pochi MW nel 1983, a 1.000 MW installati nel 1993 ed agli oltre 13.000 MW nel 2001. Nel 2017 nell'UE sono state installati impianti eolici per una capacità di 15,6 GW nell'UE, raggiungendo una capacità totale di 168,7 GW.

Complessivamente, nel 2016 nell' EU28 il 29,6% dell'energia elettrica è prodotta da fonti energetiche rinnovabili.

5.1. Normativa di riferimento per le fonti di energia rinnovabile in Italia

DELIBERAZIONE CIP 14 novembre 1990, n° 34/1990

(GU 19 novembre 1990, n° 270) Modificazioni al provvedimento CIP n° 15 del 12 luglio 1989 concernente l'energia elettrica prodotta da fonti rinnovabili, da cogenerazione e da altre fonti assimilate, i prezzi di cessione all'ENEL ed i contributi di incentivazione alla nuova produzione.

Legge 9 gennaio 1991 n° 9

(s.o. alla G.U. 16 giugno 1991, n° 13) Norme per l'attuazione del nuovo Piano energetico nazionale: aspetti istituzionali, centrali idroelettriche ed elettrodotti, idrocarburi e geotermia, autoproduzione e disposizioni fiscali.

Legge 9 gennaio 1991, n° 10

(s.o. alla GU 16 gennaio 1991, n° 13) Norme per l'attuazione del Piano energetico nazionale in materia di uso razionale dell'energia, di risparmio energetico e di sviluppo delle fonti rinnovabili di energia.

Provvedimento n° 6/1992 CIP (Comitato Interministeriale dei Prezzi)

Prezzi dell'energia elettrica relativi a cessione, vettoriamento e produzione per conto dell'ENEL, parametri relativi allo scambio e condizioni tecniche generali per l'assimilabilità a fonte rinnovabile (G.U. n° 109 del 12 maggio 1992)

Decreto 4 agosto 1994

Modificazioni ed integrazioni al provvedimento CIP n° 6/1992 in materia di prezzi di cessione dell'energia elettrica (G.U. n° 186 del 10 agosto 1994)

PHEEDRA Srl Servizi di Ingegneria Integrata Via Lago di Nemi, 90 74121 - Taranto (Italy) Tel. +39.099.7722302 - Fax: +39.099.9870285 Email: info@pheedra.it - web: www.pheedra.it	RELAZIONE DESCRITTIVA	Pagina 6 di 54
---	-----------------------	----------------

Committente: Wind Energy Apricena S.r.l. Via Caravaggio 125 65125 Pescara	PROGETTO PER LA REALIZZAZIONE DI UN PARCO EOLICO NEL COMUNE DI APRICENA IN LOCALITA' TRIFONE-SERRILLO	Nome del file: APR-CIV-REL-001_01
---	---	---

D.P.R. 12 aprile 1996.

Atto di indirizzo e coordinamento per l'attuazione dell'art. 40, comma 1, della legge n. 146/1994, concernente disposizioni in materia di valutazione di impatto ambientale.

D.lgs. 112/98.

Conferimento di funzioni e compiti amministrativi dello Stato alle Regioni ed agli Enti Locali, in attuazione del Capo I della Legge 15 marzo 1997, n. 59.

Decreto Legislativo 16 marzo 1999, n° 79

Attuazione della direttiva 96/92/CE recante norme comuni per il mercato interno dell'energia elettrica (c.d. Decreto Bersani).

Decreto 11 novembre 1999

Direttive per l'attuazione delle norme in materia di energia elettrica da fonti rinnovabili di cui ai commi 1, 2 e 3 dell'articolo 11 del decreto legislativo 16 marzo 1999, n° 79 (c.d. decreto Certificati Verdi)

Direttiva 2001/77/CE del Parlamento Europeo e del Consiglio

Direttiva Europea del 27 settembre 2001 sulla promozione dell'energia elettrica prodotta da fonti energetiche rinnovabili.

D.lgs. 29 dicembre 2003 n. 387. Recepisce la direttiva 2001/77/CE relativa alla promozione dell'energia elettrica prodotta da fonti energetiche rinnovabili nel mercato interno dell'elettricità. Prevede fra l'altro misure di razionalizzazione e semplificazione delle procedure autorizzative per impianti per la produzione di energia da fonte rinnovabile.

D.lgs 152/2006 e s.m.i.

Norme in materia ambientale

D.lgs. 115/2008

Attuazione della Direttiva 2006/32/CE relativa all'efficienza degli usi finali dell'energia e i servizi energetici e abrogazione della Direttiva 93/76/CE.

Piano di azione nazionale per le energie rinnovabili (direttiva 2009/28/CE) approvato dal Ministero dello Sviluppo Economico in data 11 giugno 2010.

D.M. 10 settembre 2010 Ministero dello Sviluppo Economico. *Linee guida per l'autorizzazione degli impianti alimentati da fonti rinnovabili.*

PHEEDRA Srl Servizi di Ingegneria Integrata Via Lago di Nemi, 90 74121 – Taranto (Italy) Tel. +39.099.7722302 – Fax: +39.099.9870285 Email: info@pheedra.it – web: www.pheedra.it	RELAZIONE DESCRITTIVA	Pagina 7 di 54
---	-----------------------	----------------

Committente: Wind Energy Apricena S.r.l. Via Caravaggio 125 65125 Pescara	PROGETTO PER LA REALIZZAZIONE DI UN PARCO EOLICO NEL COMUNE DI APRICENA IN LOCALITA' TRIFONE-SERRILLO	Nome del file: APR-CIV-REL-001_01
---	---	---

Definisce le regole per la trasparenza amministrativa dell'iter di autorizzazione nell'accesso al mercato dell'energia; regola l'autorizzazione delle infrastrutture connesse e, in particolare, delle reti elettriche; determina i criteri e le modalità di inserimento degli impianti nel paesaggio e sul territorio, con particolare riguardo agli impianti eolici (*Allegato 4 Impianti eolici: elementi per il corretto inserimento degli impianti nel paesaggio*).

D.lgs. 3 marzo 2011 n. 28.

Definisce strumenti, meccanismi, incentivi e quadro istituzionale, finanziario e giuridico, necessari per il raggiungimento degli obiettivi fino al 2020 in materia di energia da fonti rinnovabili, in attuazione della direttiva 2009/28/CE e nel rispetto dei criteri stabiliti dalla legge 4 giugno 2010 n. 96.

SEN Novembre 2017.

Strategia Energetica Nazionale – documento per consultazione. Il documento è stato approvato con Decreto del Ministro dello Sviluppo Economico e Ministro dell'Ambiente del 10 novembre 2017

5.2. Legislazione Regionale e Normativa Tecnica, principali riferimenti

I principali riferimenti normativi seguiti nella redazione del progetto e della presente relazione sono:

L.R. n. 11 del 12 aprile 2001.

Delibera G.R. n. 131 del 2 marzo 2004

Linee Guida per la valutazione ambientale in relazione alla realizzazione di impianti eolici nella Regione Puglia;

PEAR Regione Puglia

adottato con Delibera di G.R. n.827 del 08-06-2007;

Legge regionale n. 31 del 21/10/2008,

norme in materia di produzione da fonti rinnovabili e per la riduzione di immissioni inquinanti e in materia ambientale;

PPTR – Puglia

Piano Paesaggistico Tematico Regionale - Regione Puglia;

Linee Guida per la realizzazione di impianti eolici nella Regione Puglia

a cura dell'assessorato all'Ambiente Settore Ecologia del Gennaio 2004;

Deliberazione della Giunta Regionale n. 3029 del 30 dicembre 2010,

PHEEDRA Srl Servizi di Ingegneria Integrata Via Lago di Nemi, 90 74121 – Taranto (Italy) Tel. +39.099.7722302 – Fax: +39.099.9870285 Email: info@pheedra.it – web: www.pheedra.it	RELAZIONE DESCRITTIVA	Pagina 8 di 54
---	-----------------------	----------------

Committente: Wind Energy Apricena S.r.l. Via Caravaggio 125 65125 Pescara	PROGETTO PER LA REALIZZAZIONE DI UN PARCO EOLICO NEL COMUNE DI APRICENA IN LOCALITA' TRIFONE-SERRILLO	Nome del file: APR-CIV-REL-001_01
---	---	---

Approvazione della Disciplina del procedimento unico di autorizzazione alla realizzazione ed all'esercizio di impianti di produzione di energia elettrica;

Regolamento Regionale n. 24/2010

Regolamento attuativo del Decreto del Ministero dello Sviluppo Economico del 10 settembre 2010, "*Linee Guida per l'Autorizzazione degli impianti alimentati da fonte rinnovabile*", recante l'individuazione di aree e siti non idonei all'installazione di specifiche tipologie di impianti alimentati da fonti rinnovabili nel territorio della Regione Puglia;

Regolamento Regionale 30 novembre 2012, n. 29

Modifiche urgenti, ai sensi dell'art. 44 comma 3 dello Statuto della Regione Puglia (L.R. 12 maggio 2004, n. 7), del Regolamento Regionale 30 dicembre 2012, n. 24 "Regolamento attuativo del Decreto del Ministero dello Sviluppo del 10 settembre 2010 Linee Guida per l'autorizzazione degli impianti alimentati da fonti rinnovabili, recante la individuazione di aree e siti non idonei alla installazione di specifiche tipologie di impianti alimentati da fonti rinnovabili nel territorio della Regione Puglia.";

Delibera di Giunta Regionale n. 2122 del 23/10/2012

con la quale la Regione Puglia ha fornito gli indirizzi sulla valutazione degli effetti cumulativi di impatto ambientale con specifico riferimento a quelli prodotti da impianti per la produzione di energia da fonte rinnovabile.

5.3. L'energia eolica italiana

Storicamente il principale strumento utilizzato per lo sviluppo delle fonti rinnovabili in Italia è stato il provvedimento CIP 6/92.

Sulla base degli impegni internazionali che scaturiscono dal **protocollo di Kyoto** il CIPE ha approvato il 19/11/1998 la delibera sulle "Linee guida per le politiche e le misure nazionali di riduzione delle emissioni di gas serra" che prevede fra l'altro un'azione riguardante la produzione di energia da fonti rinnovabili.

Il CIPE prevede di ottenere al 2008-2012 una riduzione delle emissioni di 95-112 Mtep di CO₂, di cui 18-20 Mtep per mezzo del contributo delle fonti rinnovabili. Il decreto legislativo n.79 del 16.03.99 "Attuazione della direttiva 06/92 CE recante norme comuni per il mercato interno dell'energia elettrica", ha definito le linee generali per il riassetto del settore elettrico in Italia, riconoscendo l'importanza delle fonti rinnovabili per il soddisfacimento del fabbisogno elettrico del paese nel rispetto dell'ambiente. In particolare l'art.11 obbliga all'immissione nella rete elettrica nazionale di una quota pari al 2% di energia da fonti rinnovabili ed il successivo decreto del Ministro dell'Industria del Commercio e dell'Artigianato dell'11 novembre 1999 introduce il meccanismo dei "certificati verdi".

La nuova attenzione delle istituzioni per le fonti rinnovabili è d'altra parte testimoniata dal libro bianco per la valorizzazione energetica delle fonti rinnovabili approvato dal CIPE il 6 agosto 1999.

Il libro bianco individua, per ciascuna fonte rinnovabile, gli obiettivi che devono essere conseguiti per ottenere le riduzioni di gas serra attribuite dal CIPE alle fonti rinnovabili, indicando le strategie e gli strumenti necessari allo scopo.

Per l'eolico terrestre l'obiettivo fissato al 2008-2012 è di 2.500 MW.

Nel 2015 la quota dei consumi finali lordi di energia coperta da fonti rinnovabili risulta pari al 17,5%, un valore superiore al target assegnato all'Italia dalla Direttiva 2009/28/CE per il 2020 (17%).

PHEEDRA Srl Servizi di Ingegneria Integrata Via Lago di Nemi, 90 74121 - Taranto (Italy) Tel. +39.099.7722302 - Fax: +39.099.9870285 Email: info@pheedra.it - web: www.pheedra.it	RELAZIONE DESCRITTIVA	Pagina 9 di 54
---	------------------------------	----------------

Anche gli indicatori relativi al settore Elettrico e al settore Termico mostrano valori superiori alle previsioni: in entrambi i casi, infatti, nel 2015 la quota dei consumi complessivi coperti da FER risulta superiore a quelle previste sia per lo stesso 2015 sia per il 2020.

Alla fine del 2015 risultano installati in Italia 2.734 impianti eolici, la maggior parte di essi (86%) di piccole dimensioni (potenza inferiore a 1 MW). Dei 9.162 MW installati in Italia alla fine del 2015 (18% dell'intero parco impianti rinnovabile nazionale), il 90% (8.275 MW) si concentra nei 274 parchi eolici di potenza maggiore di 10 MW. Nel corso del 2015 la produzione da fonte eolica è stata pari a 14.844 GWh, il 14% della produzione totale da fonti rinnovabili. Il 91% dell'elettricità generata dagli impianti eolici (13.500 GWh) è stata prodotta da impianti di potenza superiore a 10 MW, il 6% (941 GWh) da quelli di potenza compresa tra 1 e 10 MW e il restante 3% (403 GWh) da impianti di potenza inferiore a 1 MW

Tra il 2002 e il 2015 la produzione di energia elettrica da fonte eolica è più che decuplicata, passando da 1.404 GWh a 14.844 GWh; il trend di crescita ha rallentato notevolmente dal 2014, registrando nel 2015 un calo di 334 GWh. La Puglia (4.359 GWh) ha il primato della produzione eolica, seguita dalla Sicilia (2.588 GWh) e dalla Campania (2.029 GWh). Queste tre regioni insieme coprono il 60,5% del totale nazionale. Per 12 delle 20 regioni italiane, nel 2015 si è registrata una diminuzione della produzione eolica, mentre per Basilicata e Puglia si è osservato un aumento notevole in termini assoluti della produzione (rispettivamente +134 GWh e +62 GWh).



Figura 1 - Mix fonti rinnovabili - fonte GSE

Il risultato ottenuto dalle ricerche pone in evidenza che si può disporre di un potenziale eolico affidabile soprattutto nella dorsale appenninica, nelle regioni del sud e nelle isole per la realizzazione di impianti con potenza installata significativa.

5.4. L'energia eolica

L'energia eolica è l'energia posseduta dal vento e trasformata in energia elettrica tramite macchine generatrici chiamate aerogeneratori.

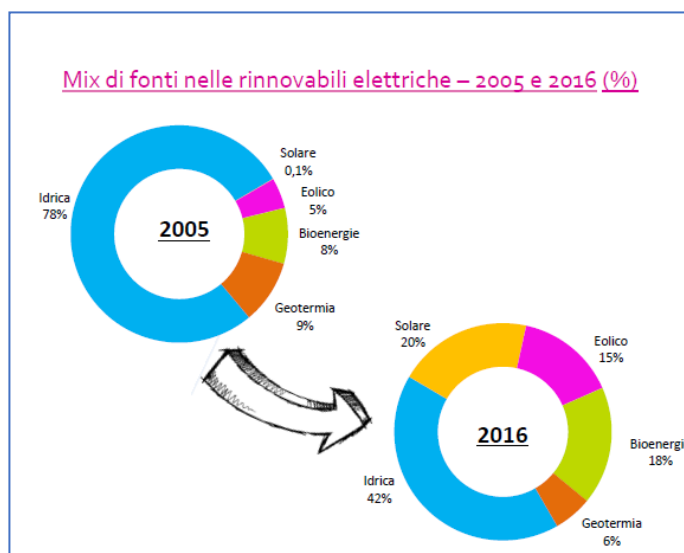
La valutazione dell'energia eolica potenzialmente sfruttabile in una data zona viene effettuata attraverso una mirata campagna di misurazione del vento (campagna anemologica).

Committente: Wind Energy Apricena S.r.l. Via Caravaggio 125 65125 Pescara	PROGETTO PER LA REALIZZAZIONE DI UN PARCO EOLICO NEL COMUNE DI APRICENA IN LOCALITA' TRIFONE-SERRILLO	Nome del file: APR-CIV-REL-001_01
---	---	---

L'insieme di più aerogeneratori connessi tra loro costituisce una wind-farm, "fattorie del vento", o meglio ancora parchi eolici, che sono delle vere e proprie centrali elettriche.

I parchi eolici sono costituiti da un numero di aerogeneratori ottimale al fine di fruttare al meglio l'energia eolica disponibile nel singolo sito.

Nei parchi eolici la distanza tra gli aerogeneratori non è casuale, ma viene calcolata per evitare interferenze reciproche che potrebbero causare una riduzione della produttività.

Di regola gli aerogeneratori vengono collocati tra loro, ad una distanza di almeno tre - cinque volte il diametro delle pale. Per produrre energia elettrica in quantità sufficiente è necessario che il luogo dove si installa l'aerogeneratore sia molto ventoso.

Per determinare l'energia eolica potenzialmente sfruttabile in una data zona bisogna conoscere la conformazione del terreno e l'andamento nel tempo della direzione e della velocità del vento.

5.4.1. Occupazione del territorio

È da sottolineare che il parco eolico viene realizzato in aree non abitate che risultano, molte volte, essere in stato di abbandono, rappresenta quindi, una possibilità di recupero del territorio, una nuova opportunità di fruizione dello stesso da parte della popolazione locale, con ricadute anche in termini di flusso turistico.

Gli aerogeneratori e le opere a supporto (cabine, stazioni elettriche, strade e viabilità interna) occupano solamente il 2-3% dell'area interessata nel territorio necessario per la costruzione di un impianto eolico. Il terreno occupato dagli aerogeneratori, infatti, si limita a circa 40 m² per ogni installazione. È importante notare che nei parchi eolici, a differenza delle centrali elettriche convenzionali, la parte del territorio non occupata dalle macchine può essere impiegata per l'agricoltura e la pastorizia.

5.4.2. Impatto visivo

Gli aerogeneratori per la loro configurazione sono visibili in ogni contesto ove vengono inseriti.

Una scelta accurata del posizionamento degli aerogeneratori nel singolo sito e le attuali forme e colorazioni dei componenti degli aerogeneratori stessi consentono di armonizzare la presenza degli impianti eolici nel paesaggio ed evita che le parti metalliche riflettano i raggi solari.

5.4.3. Rumore

L'attuale tecnologia permette di ottenere livelli d'emissioni sonore delle macchine a valori limitati; l'emissione sonora causata essenzialmente dall'attrito delle pale con l'aria e dal moltiplicatore di giri è stata contenuta attraverso lo studio aerodinamico dei profili delle pale a basso rumore e con l'isolamento acustico della navicella.

Questo rumore può essere ulteriormente smorzato migliorando l'inclinazione delle pale, la loro conformazione e la struttura.

La configurazione di parco eolico garantisce in ogni caso che non siano superati i limiti di emissione sonora per aerogeneratore, che deve essere inferiore ai 45 dBA in prossimità delle vicine abitazioni. Limiti previsti dall'attuale normativa italiana.

Solitamente, inoltre, il basso rumore degli aerogeneratori viene "coperto" dal rumore naturale del vento.

5.4.4. Effetti su flora e fauna

I soli effetti riscontrati riguardano il possibile impatto degli uccelli con il rotore delle macchine, statisticamente non definibile e comunque inferiore a quello dovuto al traffico automobilistico, ai pali della luce o del telefono.

PHEEDRA Srl Servizi di Ingegneria Integrata Via Lago di Nemi, 90 74121 - Taranto (Italy) Tel. +39.099.7722302 - Fax: +39.099.9870285 Email: info@pheedra.it - web: www.pheedra.it	RELAZIONE DESCRITTIVA	Pagina 11 di 54
---	-----------------------	-----------------

Committente: Wind Energy Apricena S.r.l. Via Caravaggio 125 65125 Pescara	PROGETTO PER LA REALIZZAZIONE DI UN PARCO EOLICO NEL COMUNE DI APRICENA IN LOCALITA' TRIFONE-SERRILLO	Nome del file: APR-CIV-REL-001_01
---	---	---

5.4.5. Interferenze sulle telecomunicazioni ed effetti elettromagnetici

L'attento posizionamento delle macchine del parco rispetto ad impianti tecnologici di telecomunicazione (ponti radio, ripetitori ecc) presenti nel sito garantisce l'assenza d'interferenze con tali impianti.

Per evitare possibili interferenze sulle telecomunicazioni saranno mantenute le distanze minime fra l'aerogeneratore e, ad esempio, stazioni terminali di ponti radio, apparati di assistenza alla navigazione aerea e ripetitori televisivi.

6. IL SITO

6.1. Il Parco eolico in località "Trifone-Serrillo" – Apricena – San Severo.

6.1.1. Inquadramento geografico e territoriale

Il parco eolico in oggetto si sviluppa all'interno dei territori comunali di Apricena e San Severo, in località "Trifone-Serrillo".



Figura 2 - Inquadramento su Ortofoto

Committente: Wind Energy Apricena S.r.l. Via Caravaggio 125 65125 Pescara	PROGETTO PER LA REALIZZAZIONE DI UN PARCO EOLICO NEL COMUNE DI APRICENA IN LOCALITA' TRIFONE-SERRILLO	Nome del file: APR-CIV-REL-001_01
---	---	---

Gli elementi più vicino agli agglomerati urbani distano circa 2 km dal centro urbano di Apricena e 7 km da San Severo (con riferimento alle WTG 2 ed alla WTG 8).

L'impianto eolico verrà realizzato in aree agricole, adibite a seminativo, prive di elementi di naturalità quali elementi arborei o arbustivi e comunque da vegetazione spontanea. L'adeguamento delle strade o la loro nuova realizzazione non prevede l'espianto di alberi o la modifica di eventuali muretti a secco.

L'area complessiva del Parco Eolico è di circa 7,9 kmq, mentre l'area effettivamente occupata da strade, piazzali e sottostazione di consegna alla rete TERNA è di circa 5,0 ettari (circa il 6% dell'area complessiva dell'impianto).

La potenza elettrica nominale sviluppabile dall'Impianto Eolico sarà quindi pari a circa 66 MWe.

6.2. Individuazione cartografica del Sito

La precisa localizzazione del sito si evince dagli allegati elaborati cartografici ASC-CIV-TAV-003 - Inquadramento geografico e ASC-CIV-TAV-004 - Inquadramento territoriale.



Figura 3 - Stralcio tav.APR-CIV-TAV-003 - Inquadramento geografico

Committente: Wind Energy Apricena S.r.l. Via Caravaggio 125 65125 Pescara	PROGETTO PER LA REALIZZAZIONE DI UN PARCO EOLICO NEL COMUNE DI APRICENA IN LOCALITA' TRIFONE-SERRILLO	Nome del file: APR-CIV-REL-001_01
---	---	---

6.3. Riferimenti anemologico

Durante gli studi preliminari, mediante l'interpretazione dei dati rilevati da stazioni meteorologiche e dell'aeronautica presenti nella regione nonché attraverso idonea certificazione rilasciata da apposito Ente basata su rilievi anemometrici e modelli matematici, è stata verificata la presenza di una risorsa eolica.

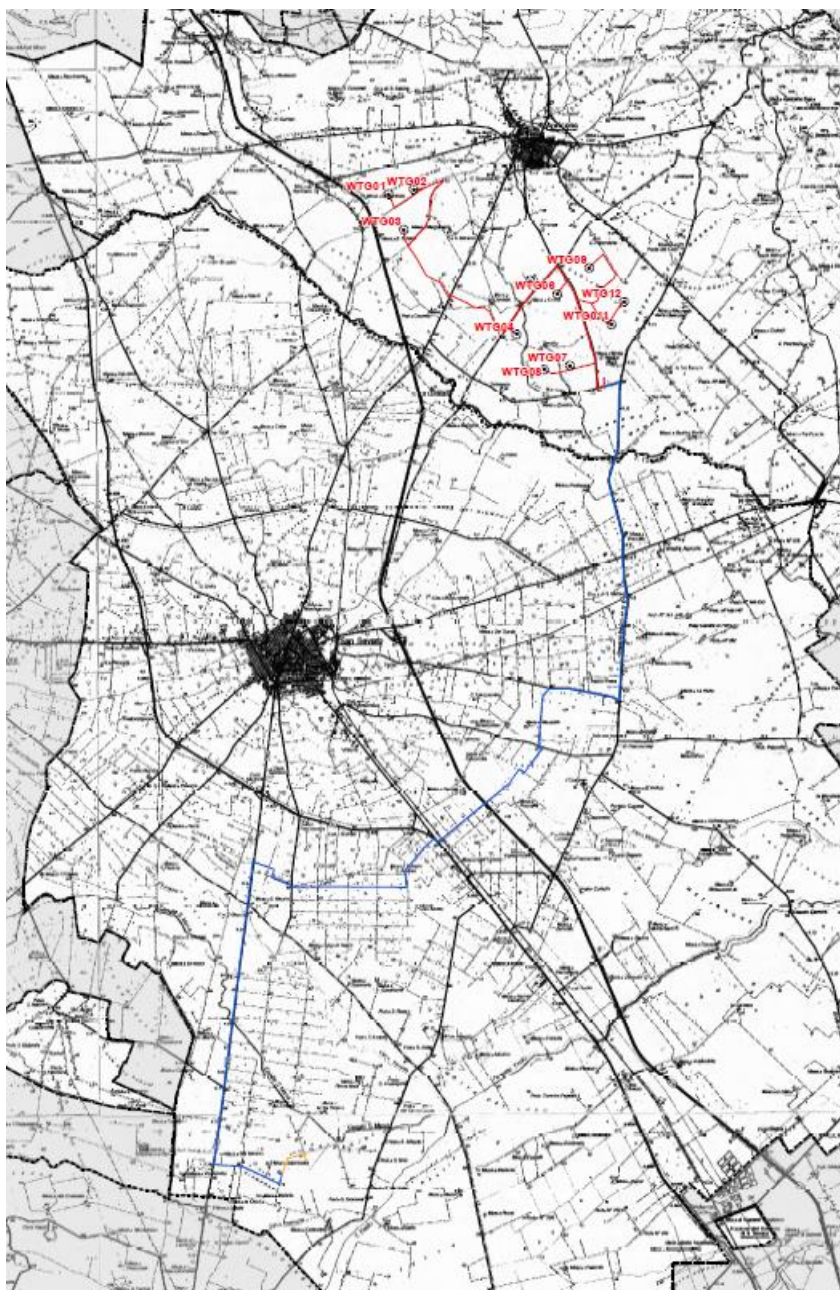
Di seguito si riportano i risultati degli studi condotti sulla ventosità dell'area interessata dalla realizzazione dell'impianto eolico.

6.3.1. Studio del vento

Quanto rilevato è stato confermato dai dati riportati dall'Atlante Eolico dell'Italia redatto dal CESI (Centro Elettrotecnico Sperimentale Italiano) in collaborazione con l'Università di Genova, la cui attendibilità è riconosciuta a livello nazionale, ottenendo così un quadro del potenziale eolico dell'area di intervento e delle sue vicinanze.

Atlante Eolico

Dal 2000 il CESI è impegnato nello sviluppo della Ricerca di Sistema di cui al decreto del Ministero dell'Industria del 26.01.2000, modificato il 17.04.2001.

Il progetto ENERIN, dedicato alle fonti rinnovabili, nella parte che riguarda il settore eolico è specificamente orientato a tracciare un quadro del potenziale delle risorse nazionali sfruttabili.

Tale Atlante fornisce dati ed informazioni sulla distribuzione delle risorse eoliche sul territorio italiano ed individua le aree dove tali risorse possono essere interessanti per lo sfruttamento energetico.

Nella redazione dell'Atlante eolico, l'obiettivo perseguito è stato quello di rappresentare le caratteristiche medie annue del regime di vento complessivo in termini interessanti per lo sfruttamento energetico, che sono poi in grande sintesi la velocità media annua e la produttività di energia nei diversi punti del territorio. In tutto ciò, particolare attenzione è stata rivolta, alla corretta valutazione del contributo dei regimi di vento che concorrono maggiormente dal punto di vista energetico. (1).

Si riporta di seguito la Mappa della velocità media annua del vento a 50 m s.l.t., elaborata da RSE, da cui risulta che **la ventosità media annua che caratterizza l'area dell'impianto è pari a 5-7 m/s, a quota 50 m s.l.t.**

Di seguito si riportano i risultati degli studi condotti sulla ventosità dell'area interessata dalla realizzazione dell'impianto eolico.

PHEEDRA Srl Servizi di Ingegneria Integrata Via Lago di Nemi, 90 74121 - Taranto (Italy) Tel. +39.099.7722302 - Fax: +39.099.9870285 Email: info@pheedra.it - web: www.pheedra.it	RELAZIONE DESCRITTIVA	Pagina 16 di 54
---	-----------------------	-----------------

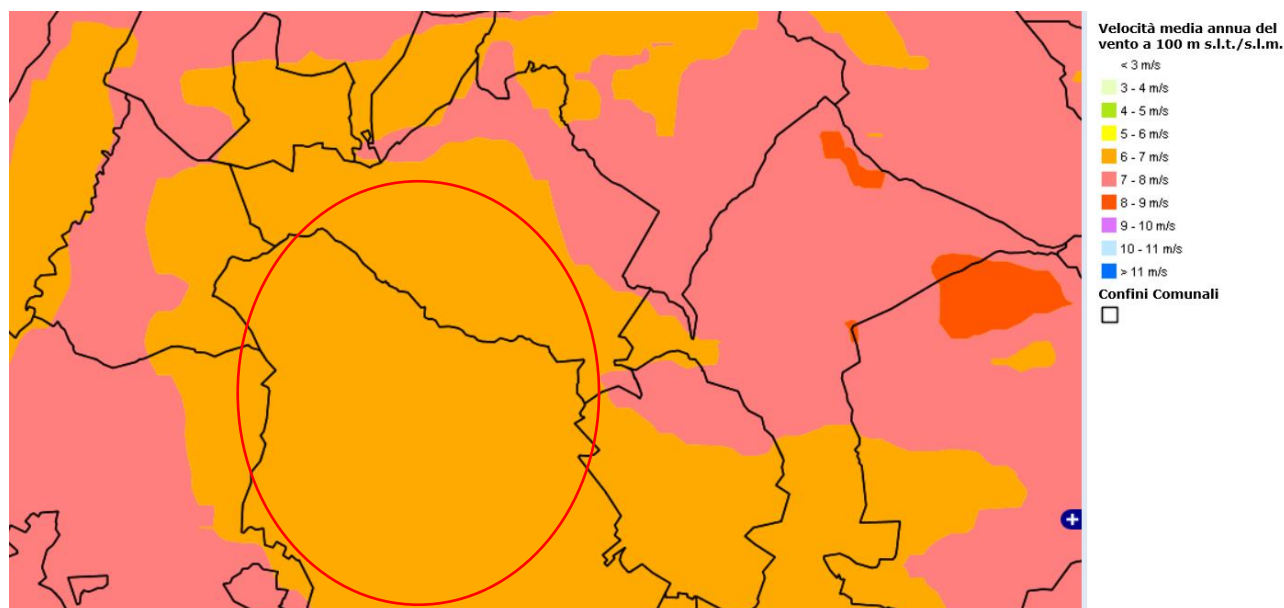

6.4. Accessibilità

L'accesso a tutti gli aerogeneratori dell'impianto eolico sarà realizzato a mezzo di strade di servizio, che coincidono con strade esistenti e la realizzazione ex novo di strade di servizio non supera complessivamente una lunghezza di circa 8 km. La carreggiata delle nuove strade sarà realizzata con scorticamento di circa 10 cm del terreno vegetale e con riporto di pietrisco compattato medio-piccolo (macadam).

La carreggiata è larga circa 5 m e raggiunge, in prossimità di alcune curve, una larghezza massima di 20 m per consentire un agevole accesso agli automezzi che trasportano, in fase di cantiere, i pezzi che costituiscono gli aerogeneratori.

Accanto a ogni torre, sarà costruita una piazzola orizzontale a servizio degli aerogeneratori, in cui, in fase di costruzione del parco sarà posizionata la gru necessaria per sollevare gli elementi di assemblaggio degli aerogeneratori.

Le piazzole saranno realizzate con materiali selezionati dagli scavi, adeguatamente compattate anche per assicurare la stabilità della gru; saranno di forma rettangolare occupando una superficie di circa 1750 m².

6.5. Interferenze e compatibilità antropiche e ambientali

Per la realizzazione dell'impianto in progetto non si prevedono o ravvisano particolari interferenze con l'utilizzo antropico del luogo né tanto meno rilevanti interferenze di tipo ambientale.

Si tiene conto che per limitare le interferenze con il paesaggio e con il sistema ambientale e idrografico, si è previsto di realizzare il cavidotto interrato su strada esistente o di nuova realizzazione ove possibile, e gli attraversamenti saranno eseguiti mediante TOC in modo da non alterare le condizioni idrologiche e paesaggistiche e da rendere l'intervento il meno invasivo possibile.

Per ciò che concerne la realizzazione della viabilità di servizio, essa verrà realizzata senza interventi e opere di impermeabilizzazione che possano in alcun modo ridurre la permeabilità dei suoli, seguendo in oltre la conformazione della morfologia dei luoghi e dell'attuale regime idraulico.

Committente: Wind Energy Apricena S.r.l. Via Caravaggio 125 65125 Pescara	PROGETTO PER LA REALIZZAZIONE DI UN PARCO EOLICO NEL COMUNE DI APRICENA IN LOCALITA' TRIFONE-SERRILLO	Nome del file: APR-CIV-REL-001_01
---	---	---

6.6. Criteri progettuali

I criteri che hanno guidato l'analisi progettuale sono orientati al fine di minimizzare il disturbo ambientale dell'opera e si distinguono in:

- Criteri di localizzazione;
- Criteri strutturali.

I **criteri di localizzazione** del sito hanno guidato la scelta tra varie aree disponibili in località diverse del comune. Le componenti che hanno influito maggiormente sulla scelta effettuata sono state:

- verifica della presenza di risorsa eolica economicamente sfruttabile;
- disponibilità di territorio a basso valore relativo alla destinazione d'uso rispetto agli strumenti pianificatori vigenti;
- basso impatto visivo;
- esclusione di aree di elevato pregio naturalistico;
- viabilità opportunamente sviluppata in modo da ridurre al minimo gli interventi su di essa;
- vicinanza di linee elettriche per ridurre al minimo le esigenze di realizzazione di elettrodotti;
- esclusione di aree vincolate da strumenti pianificatori territoriali o di settore.

I **Criteri strutturali** che hanno condotto all'ottimizzazione della disposizione delle macchine, delle opere e degli impianti al fine di ottenere la migliore resa energetica compatibilmente con il minimo disturbo ambientale sono stati:

- Disposizione degli aerogeneratori in prossimità di tracciati stradali già esistenti che richiedono interventi minimi o nulli, al fine di evitare in parte o del tutto l'apertura di nuove strade;
- Scelta dei punti di collocazione per le macchine, gli impianti e le opere civili in aree non coperte da vegetazione o dove essa è più rada o meno pregiata;
- Distanza da fabbricati maggiore di 300 m;
- Condizioni morfologiche favorevoli per minimizzare gli interventi sul suolo, escludendo le pendenze elevate (max 5-10%); sarà mantenuta una adeguata distanza tra le macchine e scarpate ed effluvi;
- Soluzioni progettuali a basso impatto quali sezioni stradali realizzate in massciata tipo con finitura in ghiaietto stabilizzato o similare;
- Percorso per le vie cavo interrato adiacente al tracciato della viabilità interna per esigenze di minor disturbo ambientale, ad una profondità minima di 1,0 m.

Le opere civili sono state progettate nel rispetto dei regolamenti comunali e secondo quanto prescritto dalla L. n° 1086/71 ed in osservanza del 17 gennaio 2018 "Norme Tecniche per le Costruzioni".

PHEEDRA Srl Servizi di Ingegneria Integrata Via Lago di Nemi, 90 74121 - Taranto (Italy) Tel. +39.099.7722302 - Fax: +39.099.9870285 Email: info@pheedra.it - web: www.pheedra.it	RELAZIONE DESCRITTIVA	Pagina 18 di 54
---	-----------------------	-----------------

Committente: Wind Energy Apricena S.r.l. Via Caravaggio 125 65125 Pescara	PROGETTO PER LA REALIZZAZIONE DI UN PARCO EOLICO NEL COMUNE DI APRICENA IN LOCALITA' TRIFONE-SERRILLO	Nome del file: APR-CIV-REL-001_01
---	---	---

6.7. Impianti FER presenti nell'area e nell'area vasta

Nel territorio della presente proposta progettuale e nell'area vasta sono presenti altri impianti eolici ed alcuni impianti fotovoltaici già in esercizio.

Nello Studio di Impatto Ambientale saranno indagati gli effetti cumulativi di impatto con gli aerogeneratori esistenti, oltre che eventuali impatti cumulativi con impianti fotovoltaici e in generale con tutti gli impianti FER presenti nell'area di progetto.

7. ANALISI DELLA COMPATIBILITA' DEL PARCO CON LA NORMATIVA AMBIENTALE E PAESAGGISTICA DI RIFERIMENTO

Di seguito viene analizzata la compatibilità dell'intervento rispetto alle norme che tutelano e governano le assetto paesaggistico e territoriale dell'area. In particolar modo saranno presi in esame le seguenti norme piani:

- Piano Paesaggistico Territoriale Regionale (PPTR),
- Il Piano Territoriale di Coordinamento Provinciale della Provincia di Foggia
- Piano di Assetto Idrogeologico
- Piano tutela delle acque
- Aree naturali Protette
- PRG Comunale

7.1. Piano Paesaggistico Territoriale Regionale (PPTR)

Il Piano Paesistico Territoriale Paesaggio – PPTR Regione Puglia ha lo scopo di fornire indirizzi e direttive in campo ambientale, territoriale e paesaggistico attraverso l'attivazione di un processo di co-pianificazione con tutti i settori regionali che direttamente o indirettamente incidono sul governo del territorio e con le province e i comuni.

Il PPTR risulta pertanto uno strumento di pianificazione paesaggistica con il compito di tutelare il paesaggio quale contesto di vita quotidiana delle popolazioni e fondamento della loro identità; garantendo la gestione attiva dei paesaggi e assicurando l'integrazione degli aspetti paesaggistici nelle diverse politiche territoriali e urbanistiche, ma anche in quelle settoriali.

L'obiettivo del PPTR consiste nel provvedere all'adeguamento del Piano Urbanistico Territoriale Tematico/Paesaggio (PUTT/P), approvato con DGR n. 1748 del 15 dicembre 2000, rispetto ad alcuni elementi di innovazione introdotti dal "Codice dei beni culturali e del paesaggio" (D.Lgs 22 gennaio 2004, n. 42) e superare dei limiti in esso individuati.

La Regione Puglia con Delibera di Giunta Regionale n. 1842 del 13 Novembre 2007 ha approvato il Documento programmatico del Piano paesaggistico territoriale (P.P.T.R.).

In particolare, si evidenzia che, con deliberazione di Giunta Regionale n. 357 del 27/03/2007 è stato approvato il Programma per la Elaborazione del nuovo Piano Paesaggistico adeguato al D.lgs 42/2004 - "Codice dei beni culturali e del paesaggio" e l'11 Gennaio 2010 è stata approvata la Proposta di Piano Paesaggistico Territoriale Regionale (PPTR), in fine in data 03.03.2010 è avvenuta una nuova Pubblicazione della Proposta di PPTR.

Con delibera n. 1435 del 2 agosto 2013, pubblicata sul BURP n. 145 del 06.11.2013, la Giunta Regionale ha adottato il Piano Paesaggistico Territoriale della Regione Puglia, che è stato successivamente approvato dalla Giunta Regionale con delibera n. 176 del 16.02.2015 (BURP n. 40 del 23.03. 2015).

Successivamente all'approvazione sono stati introdotti i seguenti aggiornamenti e rettifiche degli elaborati:

PHEEDRA Srl Servizi di Ingegneria Integrata Via Lago di Nemi, 90 74121 – Taranto (Italy) Tel. +39.099.7722302 – Fax: +39.099.9870285 Email: info@pheedra.it – web: www.pheedra.it	RELAZIONE DESCRITTIVA	Pagina 19 di 54
---	-----------------------	-----------------

Committente: Wind Energy Apricena S.r.l. Via Caravaggio 125 65125 Pescara	PROGETTO PER LA REALIZZAZIONE DI UN PARCO EOLICO NEL COMUNE DI APRICENA IN LOCALITA' TRIFONE-SERRILLO	Nome del file: APR-CIV-REL-001_01
---	---	---

- DGR n. 240 del 08 marzo 2016 (BURP n. 32 del 22.03.2016);
- DGR n. 1162 del 26 luglio 2016 (BURP n. 94 suppl. del 11.08.2016);
- DGR n. 496 del 7 aprile 2017 (BURP n. 48 del 21.04.2017);
- DGR n. 2292 del 21 dicembre 2017 (BURP n. 19 del 05.02.2018);
- DGR n. 2439 del 21 dicembre 2018 (BURP n. 19 del 18.02.2019);
- DGR n. 1543 del 2 agosto 2019 (BURP n. 103 del 10.09.2019).

L'ultima modifica è avvenuta in data 19.12.2019, al fine di recepire le DGR 1546/2019 e 932/2019 (adeguamento al PPTR dei PUG dei comuni di San Cesario di Lecce e Melpignano).

Il Piano prevede una nuova decodifica degli elementi strutturanti il territorio, basata sulle metodologie dell'approccio estetico-ecologico e storico-culturale applicate al processo coevolutivo di territorializzazione, che produrrà regole di trasformazione che mirino ad introdurre elementi di valorizzazione aggiuntivi. La determinazione di regole condivise per la costruzione di nuovi paesaggi a valore aggiunto paesaggistico che consentano di proseguire la costruzione storica del paesaggio in ambiti territoriali definiti, faciliterà il passaggio dalla tutela del bene alla valorizzazione.

In particolare, gli elementi di innovazione, in fase di studio, determineranno i seguenti aggiornamenti:

- individuazione territoriale di ambiti omogenei di pregio o degradati;
- definizione degli obiettivi ed individuazione dei criteri d'inserimento paesaggistico con la finalità di rendere maggiormente sostenibili ed integrabili gli interventi in ambiti di pregio paesaggistico e di reintegrare elementi di recupero del valore paesaggistico in ambiti degradati;
- rivisitazione dei contenuti descrittivi, prescrittivi e propositivi del Piano, con particolare attenzione all'analisi delle dinamiche di trasformazione del territorio;
- semplificare l'operatività dei Comuni e delle Province rispetto all'adeguamento delle proprie strategie di pianificazione al PUTT/P.

Lo scenario, assume i valori patrimoniali del paesaggio pugliese e li traduce in obiettivi di trasformazione.

Le strategie di fondo del PPTR sono:

- sviluppo locale autosostenibile che comporta il potenziamento di attività produttive legate alla valorizzazione del territorio e delle culture locali;
- valorizzazione delle risorse umane, produttive e istituzionali endogene con la costruzione di nuove filiere integrate;
- sviluppo della autosufficienza energetica locale coerentemente con l'elevamento della qualità ambientale e ecologica;
- finalizzazione delle infrastrutture di mobilità, comunicazione e logistica alla valorizzazione dei sistemi territoriali locali e dei loro paesaggi;
- sviluppo del turismo sostenibile come ospitalità diffusa, culturale e ambientale, fondata sulla valorizzazione delle peculiarità socioeconomiche locali.

PHEEDRA Srl Servizi di Ingegneria Integrata Via Lago di Nemi, 90 74121 – Taranto (Italy) Tel. +39.099.7722302 – Fax: +39.099.9870285 Email: info@pheedra.it – web: www.pheedra.it	RELAZIONE DESCRITTIVA	Pagina 20 di 54
---	------------------------------	-----------------

Committente: Wind Energy Apricena S.r.l. Via Caravaggio 125 65125 Pescara	PROGETTO PER LA REALIZZAZIONE DI UN PARCO EOLICO NEL COMUNE DI APRICENA IN LOCALITA' TRIFONE-SERRILLO	Nome del file: APR-CIV-REL-001_01
---	---	---

Il PPTR, in attuazione della intesa interistituzionale sottoscritta ai sensi dell'art. 143, comma 2 del Codice, disciplina l'intero territorio regionale e concerne tutti i paesaggi di Puglia, non solo quelli che possono essere considerati eccezionali, ma altresì i paesaggi della vita quotidiana e quelli degradati, riconoscendone le caratteristiche paesaggistiche, gli aspetti ed i caratteri peculiari derivanti dall'azione di fattori naturali, umani e dalle loro interrelazioni e ne delimita i relativi ambiti ai sensi dell'art. 135 del Codice.

Il nuovo Piano Paesaggistico Territoriale Regionale della Puglia è definito da tre componenti: l'Atlante del Patrimonio Ambientale, Paesaggistico e Territoriale, lo Scenario Strategico, le Regole:

L'Atlante: La prima parte del PPTR descrive l'identità dei tanti paesaggi della Puglia e le regole fondamentali che ne hanno guidato la costruzione nel lungo periodo delle trasformazioni storiche. L'identità dei paesaggi pugliesi è descritta nell'Atlante del Patrimonio Territoriale, Ambientale e Paesaggistico; le condizioni di riproduzione di quelle identità sono descritte dalle Regole Statutarie, che si propongono come punto di partenza, socialmente condiviso, che dovrà accumunare tutti gli strumenti pubblici di gestione e di progetto delle trasformazioni del territorio regionale.

Lo Scenario: La seconda parte del PPTR consiste nello Scenario Paesaggistico che consente di prefigurare il futuro di medio e lungo periodo del territorio della Puglia. Lo scenario contiene una serie di immagini, che rappresentano i tratti essenziali degli assetti territoriali desiderabili; questi disegni non descrivono direttamente delle norme, ma servono come riferimento strategico per avviare processi di consultazione pubblica, azioni, progetti e politiche, indirizzati alla realizzazione del futuro che descrivono. Lo scenario contiene poi delle Linee Guida, che sono documenti di carattere più tecnico, rivolti soprattutto ai pianificatori e ai progettisti. Le linee guida descrivono i modi corretti per guidare le attività di trasformazione del territorio che hanno importanti ricadute sul paesaggio: l'organizzazione delle attività agricole, la gestione delle risorse naturali, la progettazione sostenibile delle aree produttive, e così via. Lo scenario contiene infine una raccolta di Progetti Sperimentali integrati di Paesaggio definiti in accordo con alcune amministrazioni locali, associazioni ambientaliste e culturali. Anche i progetti riguardano aspetti di riproduzione e valorizzazione delle risorse territoriali relativi a diversi settori; tutti i progetti sono proposti come buoni esempi di azioni coerenti con gli obiettivi del piano.

Le Norme: La terza parte del piano è costituita dalle Norme Tecniche di Attuazione, che sono un elenco di indirizzi, direttive e prescrizioni che dopo l'approvazione del PPTR avranno un effetto immediato sull'uso delle risorse ambientali, insediative e storico-culturali che costituiscono il paesaggio. In parte i destinatari delle norme sono le istituzioni che costruiscono strumenti di pianificazione e di gestione del territorio e delle sue risorse: i piani provinciali e comunali, i piani di sviluppo rurale, i piani delle infrastrutture, e così via. Quelle istituzioni dovranno adeguare nel tempo i propri strumenti di pianificazione e di programmazione agli obiettivi di qualità paesaggistica previsti dagli indirizzi e dalle direttive stabiliti dal piano per le diverse parti di territorio pugliese. In parte i destinatari delle norme sono tutti i cittadini, che potranno intervenire sulla trasformazione dei beni e delle aree riconosciuti come meritevoli di una particolare attenzione di tutela, secondo le prescrizioni previste dal piano.

Le disposizioni normative del PPTR si articolano in

- indirizzi
- direttive
- prescrizioni
- misure di salvaguardia e utilizzazione
- linee guida.

Gli **indirizzi** sono disposizioni che indicano ai soggetti attuatori gli obiettivi generali e specifici del PPTR da conseguire.

PHEEDRA Srl Servizi di Ingegneria Integrata Via Lago di Nemi, 90 74121 - Taranto (Italy) Tel. +39.099.7722302 - Fax: +39.099.9870285 Email: info@pheedra.it - web: www.pheedra.it	RELAZIONE DESCRITTIVA	Pagina 21 di 54
---	-----------------------	-----------------

Committente: Wind Energy Apricena S.r.l. Via Caravaggio 125 65125 Pescara	PROGETTO PER LA REALIZZAZIONE DI UN PARCO EOLICO NEL COMUNE DI APRICENA IN LOCALITA' TRIFONE-SERRILLO	Nome del file: APR-CIV-REL-001_01
---	---	---

Le **direttive** sono disposizioni che definiscono modi e condizioni idonee a garantire la realizzazione degli obiettivi generali e specifici del PPTR negli strumenti di pianificazione, programmazione e/o progettazione. Esse, pertanto, devono essere recepite da questi ultimi secondo le modalità e nei tempi stabiliti dal PPTR nelle disposizioni che disciplinano l'adeguamento dei piani settoriali e locali, contenute nel Titolo VII delle presenti norme, nonché nelle disposizioni che disciplinano i rapporti del PPTR con gli altri strumenti.

Le **prescrizioni** sono disposizioni conformative del regime giuridico dei beni paesaggistici volte a regolare gli usi ammissibili e le trasformazioni consentite. Esse contengono norme vincolanti, immediatamente cogenti, e prevalenti sulle disposizioni incompatibili di ogni strumento vigente di pianificazione o di programmazione regionale, provinciale e locale.

Le **misure di salvaguardia e utilizzazione**, relative agli ulteriori contesti come definiti all'art. 7 co. 7 in virtù di quanto previsto dall'art. 143 co. 1 lett. e) del Codice, sono disposizioni volte ad assicurare la conformità di piani, progetti e interventi con gli obiettivi di qualità e le normative d'uso di cui all'art. 37 e ad individuare gli usi ammissibili e le trasformazioni consentite per ciascun contesto.

In applicazione dell'art. 143, comma 8, del Codice le **linee guida** sono raccomandazioni sviluppate in modo sistematico per orientare la redazione di strumenti di pianificazione, di programmazione, nonché la previsione di interventi in settori che richiedono un quadro di riferimento unitario di indirizzi e criteri metodologici, il cui recepimento costituisce parametro di riferimento ai fini della valutazione di coerenza di detti strumenti e interventi con le disposizioni di cui alle presenti norme. Una prima specificazione per settori d'intervento è contenuta negli elaborati di cui al punto 4.4.

Per la descrizione dei caratteri del paesaggio, il PPTR definisce tre strutture, a loro volta articolate in componenti ciascuna delle quali soggetta a specifica disciplina:

a) **Struttura idrogeomorfologica**

- Componenti geomorfologiche
- Componenti idrologiche

b) **Struttura ecosistemica e ambientale**

- Componenti botanico-vegetazionali
- Componenti delle aree protette e dei siti naturalistici

c) **Struttura antropica e storico-culturale**

- Componenti culturali e insediative
- Componenti dei valori percettivi

Per quanto riguarda gli aspetti di produzione energetica, il PPTR fa riferimento al PEAR, il quale prevede un notevole incremento della produzione di energia rinnovabile e quindi l'eolico ai fini della riduzione della dipendenza energetica e della riduzione di emissioni in atmosfera.

Da un confronto cartografico si riscontra che **nessuna torre ricade in aree individuate dal PPTR**, solo alcune parti del cavidotto interrato e della viabilità di servizio rientrano in alcune perimetrazioni del PPTR.

7.1.1. **Torri eoliche**

Dall'analisi del PPTR risulta che gli aerogeneratori WTG01, WTG02, WTG03, WTG04, WTG05, WTG06, WTG07e WTG08 WT09 WTG10 WTG11 WTG12 sono esterni alle aree perimetrate dal PPTR.

PHEEDRA Srl Servizi di Ingegneria Integrata Via Lago di Nemi, 90 74121 – Taranto (Italy) Tel. +39.099.7722302 – Fax: +39.099.9870285 Email: info@pheedra.it – web: www.pheedra.it	RELAZIONE DESCRITTIVA	Pagina 22 di 54
---	-----------------------	-----------------

7.1.2. Cavidotto

Di seguito si riporta l'analisi di compatibilità del cavidotto con quanto previsto dal PPTR, in particolare nella tabella vengono riportati i Beni Paesaggistici e gli Ulteriori Contesti Paesaggistici nel quale ricade il percorso del cavidotto interno all'impianto eolico:

CAVIDOTTO INTERRATO INTERNO ED ESTERNO		
PPTR	Beni Paesaggistici	Ulteriori contesti
Componenti geomorfologiche	-	-
Componenti idrologiche	Fiumi, torrenti, corsi d'acqua iscritti negli elenchi delle acque pubbliche (150m) - "Can.le San Martino" - "Torrente Candelaro" - "Can.le Venolo" - "Can.le Ferrante" - "Canale Santa Maria"	-
Componenti botanico-vegetazionali	-	-
Componenti delle aree protette e dei siti naturalistici	-	-
Componenti culturali e insediative	-	Testimonianza della stratificazione insediativa Aree appartenenti alla rete dei tratturi - Regio Braccio Nunziatella Stignano - Regio Tratturo Aquila Foggia Area di rispetto delle componenti culturali e insediative (100m - 30m) - siti storico culturali (Località -Motta della regina) - Paesaggi rurali Territorio di San Severo

CAVIDOTTO INTERRATO INTERNO ED ESTERNO		
PPTR	Beni Paesaggistici	Ulteriori contesti
Componenti dei valori percettivi	-	Coni Visuali "Masserie Pianezza e Mezzanella di Brancia" Strade a valenza paesaggistica "SP 27" Strade a valenza paesaggistica "SP 109 San Severo – Lucera" Strada Casone

Componenti geomorfologiche

Beni Paesaggistici

Nessuna interferenza

Componenti idrologiche

Beni Paesaggistici - Fiumi, torrenti, corsi d'acqua iscritti negli elenchi delle acque pubbliche (150m)

Si specifica che il cavidotto sarà completamente interrato, in oltre nelle aree per le quali è previsto l'attraversamento di canali e corsi d'acqua individuati come Beni Paesaggistici dal PPTR, e di altri punti del reticolo secondario, esso avverrà in TOC (Trivellazione Orizzontale Controllata), in modo da non alterare l'assetto idrogeomorfologico dell'area; tale tipologia di intervento è compatibile con l'art. 46 lettera a10) delle NTA del PPTR. Tale tecnologia, infatti, consente la posa lungo un profilo trivellato di tubazioni in polietilene, in acciaio o in ghisa sferoidale. Il profilo di trivellazione, accuratamente prescelto in fase progettuale, viene seguito grazie a sistemi di guida estremamente precisi, solitamente magnetici, tali da consentire di evitare ostacoli naturali e/o artificiali e di raggiungere un obiettivo prestabilito, operando da una postazione prossima al punto di ingresso nel terreno della perforazione, con una macchina di perforazione chiamata RIG. La perforazione viene solitamente favorita dall'uso di fluidi – fanghi bentonitici o polimerici – , non sono necessari scavi a cielo aperto lungo l'asse di trivellazione e, al termine delle operazioni, l'area di lavoro viene restituita allo status quo ante, mediante il ripristino dei punti di ingresso e di uscita.

La tecnologia TOC pertanto consente di lasciare inalterata l'assetto paesaggistico dell'area di intervento, non determina scavi o materiali di risulta, non prevede asportazioni di materiale vegetale e arboreo, né la realizzazione di nuovi tracciati, risulta pertanto non invasiva e compatibile con il regime di tutela previsto per il Bene Paesaggistico.



Figura 4 - Stralcio studio degli attraversamenti – “Can. San Martino” - APR-CIV-PLN-017 – Studio degli attraversamenti

Inoltre, si evidenzia che l'area interessata dalla realizzazione del cavidotto risulta essere coincidente con strade esistenti asfaltate come “Contrada Giammario” in corrispondenza dell'attraversamento del torrente San Martino.

Ulteriori Contesti Paesaggistici

Aree soggette a vincolo idrogeologico

Nessuna interferenza

Componenti delle aree protette e dei siti naturalistici

Beni Paesaggistici

Nessuna interferenza

Committente: Wind Energy Apricena S.r.l. Via Caravaggio 125 65125 Pescara	PROGETTO PER LA REALIZZAZIONE DI UN PARCO EOLICO NEL COMUNE DI APRICENA IN LOCALITA' TRIFONE-SERRILLO	Nome del file: APR-CIV-REL-001_01
---	---	---

Ulteriori Contesti Paesaggistici

Nessuna interferenza

Componenti culturali e insediative

Beni Paesaggistici – Zone gravate da usi civici

Nessuna interferenza

Ulteriori Contesti Paesaggistici:

Testimonianza della stratificazione insediativa

- **Aree appartenenti alla rete dei tratturi**
 - Regio Braccio Nunziatella Stignano
 - Regio Tratturo Aquila Foggia

I tratturi, larghi sentieri erbosi, pietrosi o in terra battuta, si sono originati a seguito del continuo passaggio degli armenti e delle greggi dai pascoli estivi in montagna a quelli invernali in pianura. Solitamente hanno larghezza pari a 111 metri e, intrecciandosi, costituiscono un complesso sistema reticolare composto dai tratturi principali, dai tratturelli di connessione e dai riposi.

Lungo i percorsi si incontravano, infatti, campi coltivati, piccoli borghi dove si organizzavano le soste, chiese rurali, icone sacre e pietre di confine o indicatrici del tracciato.

I Regi Tratturi, nati in epoca protostorica e arricchiti di stratificazioni nel corso dei secoli successivi, costituiscono una testimonianza preziosa di produzione economica e assetto sociale basate sulla pastorizia e ad oggi sono il più importante monumento socio-economico dei territori Abruzzese e Pugliese.

Il cavidotto interessa un Regio Braccio Nunziatella Stigliano, situato nel territorio di San Severo, lo attraversa per una lunghezza pari a 15,540 Km sulla sua lunghezza complessiva pari a 40 Km circa, seppur con alcune antropizzazioni dovute alla costruzione di infrastrutture viarie (Autostrada A14, e Strade Statali 272), reti acquedottistiche ed a qualche costruzione attività produttiva, il cavidotto MT lo attraversa su SP 27 non sarà quindi modificato l'assetto antropico esistente.

Il cavidotto interrato interseca inoltre, il "Regio Tratturo Aquila Foggia", per questo tratto si prevede l'attraversamento in TOC (Trivellazione Orizzontale Controllata), in accordo con l'art. 81 comma 2 lettera a7) che prevede la possibilità di utilizzare tecniche non invasive che interessino il percorso più breve possibile, in modo da non alterare l'assetto paesaggistico dell'area vista.

Si conclude che la realizzazione del cavidotto risulta compatibile con quanto previsto dall'art. 81 comma 2 lettera a7) che ammette la realizzazione di tutti gli impianti a rete se interrati sotto strada esistente ovvero in attraversamento trasversale utilizzando tecniche non invasive che interessino il percorso più breve possibile.

Aree di rispetto delle componenti culturali e insediative

- **Rete tratturi**
- Il cavidotto interrato interseca inoltre, il "Regio Tratturo Aquila Foggia", per questo tratto si prevede l'attraversamento in TOC (Trivellazione Orizzontale Controllata), in accordo con l'art. 81 comma 2

PHEEDRA Srl Servizi di Ingegneria Integrata Via Lago di Nemi, 90 74121 – Taranto (Italy) Tel. +39.099.7722302 – Fax: +39.099.9870285 Email: info@pheedra.it – web: www.pheedra.it	RELAZIONE DESCRITTIVA	Pagina 26 di 54
---	------------------------------	-----------------

Committente: Wind Energy Apricena S.r.l. Via Caravaggio 125 65125 Pescara	PROGETTO PER LA REALIZZAZIONE DI UN PARCO EOLICO NEL COMUNE DI APRICENA IN LOCALITA' TRIFONE-SERRILLO	Nome del file: APR-CIV-REL-001_01
---	---	---

lettera a7) che prevede la possibilità di utilizzare tecniche non invasive che interessino il percorso più breve possibile, in modo da non alterare l'assetto paesaggistico dell'area vista.

- Si conclude che la realizzazione del cavidotto risulta compatibile con quanto previsto dall'art. 81 comma 2 lettera a7) che ammette la realizzazione di tutti gli impianti a rete se interrati sotto strada esistente ovvero in attraversamento trasversale utilizzando tecniche non invasive che interessino il percorso più breve possibile.

Si conclude che la realizzazione del cavidotto risulta compatibile con quanto previsto dall'art. 82 comma 2 lettera a7) che ammette la realizzazione di tutti gli impianti a rete se interrati sotto strada esistente ovvero in attraversamento trasversale utilizzando tecniche non invasive che interessino il percorso più breve possibile.

- **Siti storico culturali**

Area di rispetto delle componenti culturali e insediative (100m - 30m) - siti storico culturali (Località Motta della Regina)

Il cavidotto interrato che si intende realizzare prevede la sovrapposizione per 350 m lungo l'area di rispetto di sito storico culturali, rappresentata dalla "Località Motta della Regina" annoverata tra le segnalazioni architettoniche e archeologiche del PPTR.

Il cavidotto in progetto sarà interrato e realizzato parzialmente tramite T.O.C per poi inserirsi lungo strada pubblica (accatastata), attualmente esistente e composta da una corsia per senso di marcia come visibile in Figura 5.

Si conclude che la realizzazione del cavidotto risulta compatibile con quanto previsto dall'art. 82 comma 2 lettera a7) che ammette la realizzazione di tutti gli impianti a rete se interrati sotto strada esistente ovvero in attraversamento trasversale utilizzando tecniche non invasive che interessino il percorso più breve possibile.



Figura 5 - Strada di collegamento sottostazione

Ulteriori Contesti Paesaggistici:

Paesaggi rurali: "Parco rurale complessivo"

La realizzazione del cavidotto interrato MT interessa l'UCP paesaggio rurale corrispondente quasi esclusivamente su viabilità esistente asfaltata denominata "SP 109" ed SP27.

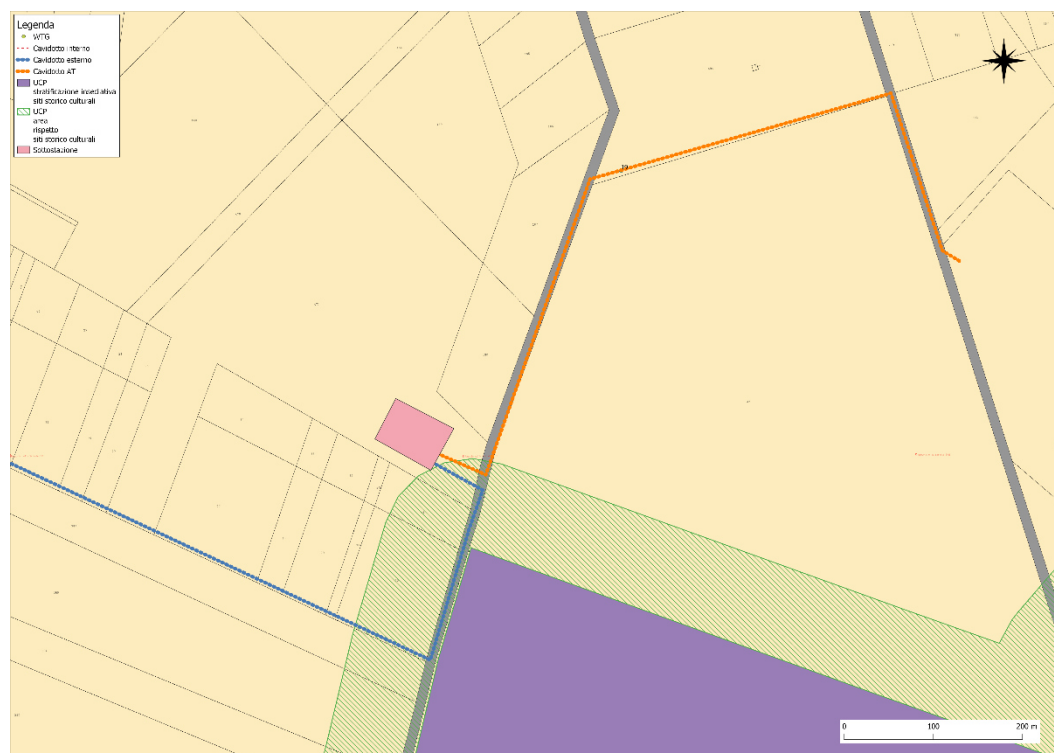
La realizzazione dell'infrastruttura di rete risulta in accordo con quanto stabilito dall'art.91 comma 12 che stabilisce l'esenzione dalla procedura di accertamento di compatibilità paesaggistica che prevedano esclusivamente, nel rispetto degli obiettivi di qualità e delle normative d'uso, nonché in conformità alle Linee guida pertinenti: il collocamento entro terra di tubazioni di reti infrastrutturali, con ripristino dello stato dei luoghi e senza opere edilizie fuori terra.

Si specifica, che l'intervento non compromette gli elementi antropici, seminaturali e naturali caratterizzanti il paesaggio agrario e in particolare: dei muretti a secco e dei terrazzamenti della vegetazione arborea e arbustiva naturale, e dei caratteri geomorfologici.

Ai fini della compatibilità, si rileva, inoltre, che ai sensi dell'Art. s7.2 delle NTA del PUG di San Severo-
"Nelle aree adibite all'attività agricola sono ammessi solo interventi legati all'esercizio dell'agricoltura. Interventi e destinazioni diverse, ovvero che comportino nuova occupazione di suolo e/o compromettano l'efficiente utilizzazione per l'esercizio dell'agricoltura dei predetti terreni, sono subordinate alla dimostrazione della sussistenza di fabbisogni non altrimenti soddisfacenti, ovvero della maggiore onerosità delle alternative possibili, in termini di bilancio ambientale, economico e sociale complessivo."

Nel caso di specie per la realizzazione degli impianti eolici a Legge **387/03** art.12 comma 1 prescrive:

"Le opere per la realizzazione degli impianti alimentati da fonti rinnovabili, nonché le opere connesse e le infrastrutture indispensabili alla costruzione e all'esercizio degli stessi impianti, autorizzate ai sensi del comma 3, sono di pubblica utilità ed indifferibili ed urgenti."

Committente: Wind Energy Apricena S.r.l. Via Caravaggio 125 65125 Pescara	PROGETTO PER LA REALIZZAZIONE DI UN PARCO EOLICO NEL COMUNE DI APRICENA IN LOCALITA' TRIFONE-SERRILLO	Nome del file: APR-CIV-REL-001_01
---	---	---

Il cavidotto sarà interrato prevalentemente su strada esistente o su strade interpoderali o comunque strade sterrate utilizzate ai fini di agevolare gli spostamenti dei mezzi agricoli o utilizzate come limiti di proprietà dei fondi o delle coltivazioni, limitando la sottrazione di terreno agricolo. In oltre non sarà modificato l'assetto geomorfologico delle aree interessate dall'intervento.

L'individuazione dell'ubicazione degli aerogeneratori è frutto di verifiche sia dal punto di vista geologico ed idrogeologico che dal punto di vista anemologico. Il percorso scelto è risultato il più idoneo tra quelli analizzati per qualità e quantità del vento, ridotti impatti ambientali generati, accessibilità per il montaggio degli impianti in prossimità della rete elettrica di alta tensione esistente.

L'intervento pertanto risulta compatibile.

Componenti dei valori percettivi

Il cavidotto interrato che si intende realizzare prevede l'interferenza paesaggistica rappresentata dal cono visuale di Coni Visuali "Masserie Pianezza e Mezzanella di Brancia" coincidente con la Strada Provinciale 27.

La realizzazione del cavidotto non comporta l'esecuzione di interventi che possano alterare o compromettere lo stato dei luoghi, sia perché il progetto prevede la messa in opera entro terra, privo pertanto di strutture edilizie fuori terra e prevedendo il ripristino dello stato dei luoghi, in oltre sarà realizzato lungo la strada provinciale già esistente, senza modificarne l'assetto morfologico e piano altimetrico, in accordo con quanto previsto con l'art.88 delle NTA del PPTR e con quanto previsto dall'art.91 c.12, quest'ultimo che esenta dalla procedura di compatibilità paesaggistica gli interventi che prevedono "il collocamento entro terra di tubazioni di reti infrastrutturali, con ripristino dello stato dei luoghi e senza opere edilizie fuori terra" Nel quale rientra la realizzazione del cavidotto interrato. Pertanto, alla luce di quanto esposto, la realizzazione del cavidotto risulta essere compatibile con quanto previsto dal PPTR.

Ulteriori Contesti Paesaggistici - Strade a valenza paesaggistica

Il cavidotto interrato che si intende realizzare prevede la sovrapposizione lungo la strada a valenza paesaggistica individuata dal PPTR per un tratto della Strada Provinciale 109 ed Strada Provinciale 27.

La realizzazione del cavidotto non comporta l'esecuzione di interventi che possano alterare o compromettere lo stato dei luoghi, sia perché il progetto prevede la messa in opera entro terra, privo pertanto di strutture edilizie fuori terra e prevedendo il ripristino dello stato dei luoghi, in oltre sarà realizzato lungo la strada provinciale già esistente, senza modificarne l'assetto morfologico e piano altimetrico, in accordo con quanto previsto con l'art.88 delle NTA del PPTR e con quanto previsto dall'art.91 c.12, quest'ultimo che esenta dalla procedura di compatibilità paesaggistica gli interventi che prevedono "il collocamento entro terra di tubazioni di reti infrastrutturali, con ripristino dello stato dei luoghi e senza opere edilizie fuori terra" Nel quale rientra la realizzazione del cavidotto interrato. Pertanto, alla luce di quanto esposto, la realizzazione del cavidotto risulta essere compatibile con quanto previsto dal PPTR.

7.1.3. Strade e viabilità di servizio

Di seguito si riporta l'analisi di compatibilità della viabilità di servizio con quanto previsto dal PPTR, in particolare nella tabella vengono riportati i Beni Paesaggistici e gli Ulteriori Contesti Paesaggistici nel quale ricadono i tracciati della viabilità di servizio:

PHEEDRA Srl Servizi di Ingegneria Integrata Via Lago di Nemi, 90 74121 - Taranto (Italy) Tel. +39.099.7722302 - Fax: +39.099.9870285 Email: info@pheedra.it - web: www.pheedra.it	RELAZIONE DESCRITTIVA	Pagina 29 di 54
---	------------------------------	-----------------

STRADE E VIABILITA' DI SERVIZIO		
PPTR	Beni Paesaggistici	Ulteriori contesti
Componenti geomorfologiche	-	-
Componenti idrologiche	-	-
Componenti botanico-vegetazionali	-	-
Componenti delle aree protette e dei siti naturalistici	-	-
Componenti culturali e insediative	-	-
Componenti dei valori percettivi	-	-

Componenti geomorfologiche

Beni Paesaggistici

Nessuna interferenza

Ulteriori Contesti Paesaggistici

Nessuna interferenza

Componenti idrologiche

Beni Paesaggistici

Nessuna interferenza

Ulteriori Contesti Paesaggistici

Nessuna interferenza

Componenti botanico-vegetazionali

Beni Paesaggistici

Committente: Wind Energy Apricena S.r.l. Via Caravaggio 125 65125 Pescara	PROGETTO PER LA REALIZZAZIONE DI UN PARCO EOLICO NEL COMUNE DI APRICENA IN LOCALITA' TRIFONE-SERRILLO	Nome del file: APR-CIV-REL-001_01
---	---	---

Nessuna interferenza

Ulteriori Contesti Paesaggistici

Nessuna interferenza

Componenti delle aree protette e dei siti naturalistici

Beni Paesaggistici

Nessuna interferenza

Ulteriori Contesti Paesaggistici

Nessuna interferenza

Componenti culturali e insediative

Beni Paesaggistici

Nessuna interferenza

Ulteriori Contesti Paesaggistici:

Nessuna interferenza

Componenti dei valori percettivi

Ulteriori Contesti Paesaggistici

Nessuna interferenza

Pertanto, alla luce di quanto esposto, la realizzazione della viabilità di servizio risulta essere compatibile con quanto previsto dal PPTR.

7.2. Il Piano Territoriale di Coordinamento Provinciale della Provincia di Foggia

Il Piano Territoriale di Coordinamento rappresenta il principale strumento di ascolto e di governo a disposizione della comunità Provinciale e costituisce lo strumento di pianificazione che delinea gli obiettivi e gli elementi fondamentali dell'assetto del territorio provinciale, in coerenza con gli indirizzi per lo sviluppo socioeconomico e con riguardo alle prevalenti vocazioni, alle sue caratteristiche geologiche, geomorfologiche, idrogeologiche, paesaggistiche e ambientali.

Il suo scopo è orientare le scelte e mettere ordine nel territorio attraverso una proposta complessiva che riguarda specificamente la grande rete delle infrastrutture, che riconosce l'esistenza di un sistema ambientale con le sue articolazioni e individua un sistema insediativo, fissando gli indirizzi per lo sviluppo dei centri urbani e delle aree produttive.

Il piano si rivolge ai Comuni, agli enti di governo del territorio e a tutti i cittadini e promuove l'identità e la coesione sociale attraverso un sistema di obiettivi strategici condivisi.

PHEEDRA Srl Servizi di Ingegneria Integrata Via Lago di Nemi, 90 74121 - Taranto (Italy) Tel. +39.099.7722302 - Fax: +39.099.9870285 Email: info@pheedra.it - web: www.pheedra.it	RELAZIONE DESCRITTIVA	Pagina 31 di 54
---	------------------------------	-----------------

Committente: Wind Energy Apricena S.r.l. Via Caravaggio 125 65125 Pescara	PROGETTO PER LA REALIZZAZIONE DI UN PARCO EOLICO NEL COMUNE DI APRICENA IN LOCALITA' TRIFONE-SERRILLO	Nome del file: APR-CIV-REL-001_01
---	---	---

Piano Territoriale di Coordinamento della provincia di Foggia è stato approvato in via definitiva con deliberazione del Consiglio Provinciale n. 84 del 21.12.2009 ed è stato pubblicato sul Bollettino Ufficiale della Regione Puglia in data 20 maggio 2010.

il Piano Territoriale di Coordinamento provinciale adottato è costituito dai seguenti elaborati tecnici:

- Relazione generale
- Norme cui sono allegare, in appendice:
- schede relative agli Ambiti Paesaggistici;
- schede relative ai Piani Operativi Integrati (POI).
- Inventario fenomeni franosi progetto IFFI

tavole:

- S1 "Sistema delle qualità"
- S2 "Sistema insediativo e mobilità",
- A1 "Tutela dell'integrità fisica del territorio",
- A2 "Vulnerabilità degli acquiferi",
- B1 "Tutela dell'identità culturale del territorio di matrice naturale",
- B2 "Tutela dell'identità culturale del territorio di matrice antropica",
- B2A "Tutela dell'identità culturale del territorio di matrice antropica,
- C "Assetto territoriale.

Quadro conoscitivo è costituito dalle seguenti Monografie di Settore:

- Analisi fisica integrata del territorio della Provincia di Foggia;
- Analisi delle risorse agroforestali e dei paesaggi rurali della Provincia di Foggia;
- Sistema della mobilità;
- Struttura socioeconomica della Provincia di Foggia;
- Monografia relativa ai beni culturali

La pianificazione territoriale provinciale (e in generale la pianificazione territoriale, a tutti i livelli) deve adempiere a tre principali funzioni:

- 1) Una prima funzione può essere definita strategica. Si tratta di delineare le grandi scelte sul territorio, il disegno del futuro cui si vuole tendere, le grandi opzioni (in materia di organizzazione dello spazio e del rapporto tra spazio e società) sulle quali si vogliono indirizzare le energie della società. È una funzione che richiama i concetti di "futuro", di "comunicazione", di "consenso".
- 2) Una seconda funzione può essere definita di autoordinamento. Si tratta di rendere esplicite a priori, e di rappresentare sul territorio, le scelte proprie delle competenze provinciali: in modo che ciascuno possa misurarne la coerenza e valutarne l'efficacia.
- 3) Una terza funzione può essere definita di indirizzo. La coerenza tra le scelte dei diversi enti, e la loro riconduzione a finalità d'interesse generale, non deve avvenire soltanto con i tradizionali

PHEEDRA Srl Servizi di Ingegneria Integrata Via Lago di Nemi, 90 74121 - Taranto (Italy) Tel. +39.099.7722302 - Fax: +39.099.9870285 Email: info@pheedra.it - web: www.pheedra.it	RELAZIONE DESCRITTIVA	Pagina 32 di 54
---	------------------------------	-----------------

Committente: Wind Energy Apricena S.r.l. Via Caravaggio 125 65125 Pescara	PROGETTO PER LA REALIZZAZIONE DI UN PARCO EOLICO NEL COMUNE DI APRICENA IN LOCALITA' TRIFONE-SERRILLO	Nome del file: APR-CIV-REL-001_01
---	---	---

sistemi di controllo a posteriori sulle decisioni degli enti sottordinati, ma indirizzando a priori, mediante opportune norme, la loro attività sul territorio.

Nella redazione del PTCP si è tenuto conto che le competenze della Provincia si possono racchiudere in tre grandi aree:

- a) la tutela delle risorse territoriali (il suolo, l'acqua, la vegetazione e la fauna, il paesaggio, la storia, i beni culturali e quelli artistici), la prevenzione dei rischi derivanti da un loro uso improprio o eccessivo rispetto alla sua capacità di sopportazione (carrying capacity), la valorizzazione delle loro qualità suscettibili di fruizione collettiva;
- b) la corretta localizzazione degli elementi del sistema insediativo (residenze, produzione di beni e di servizi, infrastrutture per la comunicazione di persone, merci, informazioni ed energia) che hanno rilevanza sovracomunale;
- c) le scelte d'uso del territorio le quali, pur non essendo di per sé di livello provinciale, richiedono ugualmente un inquadramento per evitare che la sommatoria delle scelte comunali contraddica la strategia complessiva delineata per l'intero territorio provinciale.

La elaborazione del piano ha visto nell'esigenza di tutelare le risorse naturali e storiche e di valorizzare gli elementi capaci di conferire un'identità riconosciuta e condivisa al territorio provinciale una forte indicazione di priorità.

Significa assumere, come prima fase logica del processo di pianificazione, quella della individuazione di tutti gli elementi del territorio caratterizzati da qualità oppure da rischio, attuale e potenziale. Significa poi individuare, per ciascuno di tali elementi, le condizioni (ovverosia i limiti e le opportunità) che l'esigenza della tutela pone alle trasformazioni fisiche e funzionali di quell'elemento e indicare le azioni necessarie per la riduzione dei fattori di rischio e di vulnerabilità.

Il PTCP ha recepito, completato e precisato il PUTT/P (Piano Urbanistico Territoriale Tematico/Paesaggio approvato con delibera di G.R. nel dicembre del 2000). In particolare, il piano provinciale, oltre ad aver riprodotto ampia parte delle norme di tutela contenute nel piano paesaggistico del 2000, in alcune parti, previa individuazione, ha dettato disposizioni integrative con riferimento ad alcuni beni non tutelati in precedenza. Ha inoltre previsto indirizzi per indirizzare l'adeguamento al PUTT/P della pianificazione urbanistica comunale (ad esempio, relativamente alla perimetrazione di aree connesse ad alcuni beni).

7.2.1. Vulnerabilità degli acquiferi

Dall'analisi della tavola A2 "Vulnerabilità degli acquiferi" l'intervento in oggetto rientra in aree individuate come "Livello elevato (E) di vulnerabilità intrinseca degli acquiferi "normato dall'art. 11.20 dalle N.T.A. del PTCP.

PHEEDRA Srl Servizi di Ingegneria Integrata Via Lago di Nemi, 90 74121 - Taranto (Italy) Tel. +39.099.7722302 - Fax: +39.099.9870285 Email: info@pheedra.it - web: www.pheedra.it	RELAZIONE DESCRITTIVA	Pagina 33 di 54
---	-----------------------	-----------------



Figura 6 - Stralcio tav.A2 "Vulnerabilità degli acquiferi" del PTCP prov.di Foggia

L'intervento non comporta:

- immissione nel sottosuolo, soprattutto nelle aree industriali, di acque che non siano state preventivamente raccolte, incanalate verso una vasca di decantazione e filtrate con sabbiatura e disoliatura;
- lo sversamento superficiale di fanghi o reflui urbani, di fanghi industriali;
- la terebrazione di nuovi pozzi emungenti;
- l'apertura di nuove cave;
- la realizzazione di nuovi impianti per zootecnia di carattere industriale;
- la realizzazione di nuovi impianti di itticultura intensiva;
- la realizzazione di nuove manifatture a forte capacità di inquinamento;
- la realizzazione di nuove centrali termoelettriche;
- la realizzazione di nuovi depositi a cielo aperto e altri stoccaggi di materiali inquinanti idroveicolabili;
- la realizzazione di la realizzazione e l'ampliamento di discariche, se non per i materiali di risulta dell'attività edilizia completamente inertizzati.

ma prevede la sola installazione di n.12 torri eoliche, pertanto l'intervento è compatibile con quanto previsto dall'artt. 11.20 dalle N.T.A. del PTCP.

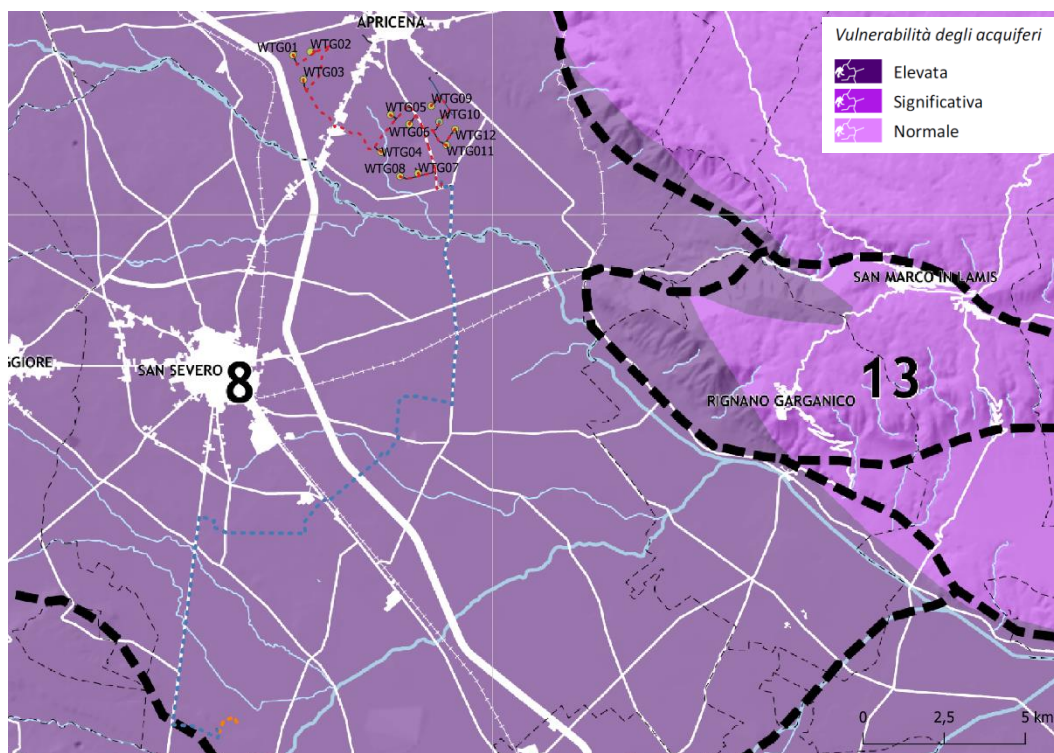
7.2.2. Rete ecologica provinciale

La rete ecologica provinciale, per come è individuata nel PTCP, è formata:

- dalle aree ad elevata naturalità facenti parte del sistema costiero e appenninico;

- dalle aree di tutela paesaggistica e ambientale dei corpi idrici;
- dalle aree protette, istituite ai sensi della legge nazionale 394/1991 e delle leggi regionali vigenti, nonché le zone di protezione facenti capo alla rete Natura 2000, istituite in base alla Direttiva 92/43/CEE.

Dall'analisi delle elaborazioni riportate nel PTCP, l'intervento in progetto risulta essere esterno alla rete ecologica provinciale, come si evince dallo stralcio della tav.B1 qui riportato:



Figura 7 - Stralcio Tav. B1– Tutela dell'identità culturale: elementi di matrice naturale – PTCP Provincia di Foggia

L'intervento in progetto non prevede l'eliminazione delle essenze a medio ed alto fusto e di quelle arbustive, mantiene l'assetto geomorfologico dell'area, in quanto non prevede opere di sbancamento, e nello stesso tempo conserva l'assetto idrogeologico in quanto le piste saranno realizzate in materiale permeabile, seguendo l'andamento morfologico del terreno, pertanto è da considerarsi compatibile. L'intervento è compatibile in quanto esterno alle aree indicate dal PTCP per gli elementi di matrice naturale.

7.2.3. Sistema delle qualità

In merito al sistema delle qualità, costituito dalle strategie e misure per la valorizzazione, tutela e integrazione del mosaico dei paesaggi e delle seguenti reti di rango provinciale:

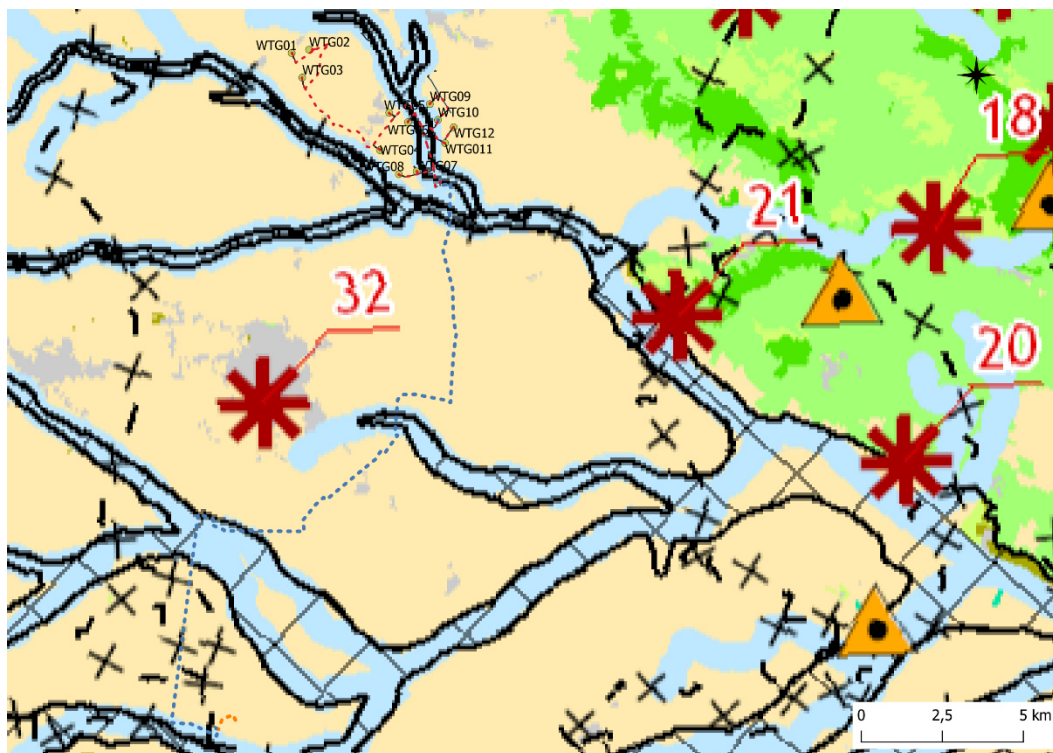
- rete ecologica provinciale;
- rete dei beni culturali e delle infrastrutture per la fruizione collettiva

e riportato nella tav.S1 del piano, si fa presente che l'intervento risulta essere esterno alla rete ecologica provinciale, come riportato nel paragrafo precedente, in oltre l'intervento risulta esser sufficientemente distante dalla rete dei beni culturali e delle infrastrutture per la fruizione collettiva

Dall'analisi rispetto ai contenuti del PTCP ed in particolare rispetto alla vulnerabilità degli acquiferi, alla rete ecologica provinciale e più in generale al sistema delle qualità, l'intervento , per quanto fin ora esposto, non

Committente: Wind Energy Apricena S.r.l. Via Caravaggio 125 65125 Pescara	PROGETTO PER LA REALIZZAZIONE DI UN PARCO EOLICO NEL COMUNE DI APRICENA IN LOCALITA' TRIFONE-SERRILLO	Nome del file: APR-CIV-REL-001_01
---	---	---

rientrando nelle aree individuate dalla rete ecologica provinciale, non prevedendo attività non consentite in aree individuate rispetto agli acquiferi come livello significativo (S) di vulnerabilità intrinseca, ed essendo posto a sufficiente distanza dai beni culturali e delle infrastrutture per la fruizione collettiva, risulta essere compatibile con il PTCP.

Per ciò che concerne il cavidotto interrato rientra

- “Area di tutela dei caratteri ambientali e paesaggistici dei corpi idrici” nel tratto di superamento del Can. San Martino e Can.le Venolo”.

La realizzazione del parco eolico e delle opere annesse non compromette la tutela dei corpi idrici e delle aree annessa sia dal punto di vista ambientale che paesaggistico, tenuto conto che il cavidotto sarà interrato o realizzato su strade esistenti, ove si prevede il superamento di corpi idrici, questi avverranno tramite TOC in modo da non alterare le condizioni idrologiche e paesaggistiche e da rendere l'intervento il meno invasivo possibile.

Il cavidotto, che sarà interrato per ridurre l'impatto visivo, prevede il superamento dei tratturi in TOC (al di fuori delle strade asfaltate), come per il Tratturello Foggia – Sannicandro e il Braccio Nunziatella - Stignano, o lungo di essi qualora ad oggi siano stati trasformati in strade asfaltate, come nel caso del Regio Tratturello Foggia Castelluccio dei Sauri.

La realizzazione delle strade a servizio dell'impianto e del cavidotto non determineranno movimenti terra da determinare un'alterazione morfologica dell'area ma seguiranno principalmente l'andamento naturale del terreno, inoltre non vi saranno espianci di specie arboree e arbustive naturali, né attività estrattive o la realizzazione di impianti di che possano in alcun modo determinare immissione dei reflui, captazione e accumulo delle acque.

La realizzazione del cavidotto posto sottoterra a profondità adeguata, e la realizzazione delle strade di servizio prive di opere di impermeabilizzazione ma di tipologia tale da bene integrarsi con l'assetto paesaggistico del contesto agrario in cui rientra il progetto, permette di considerare compatibile l'intervento in essere, anche dal punto di vista del patrimonio agrario, che rimane integralmente conservato, vista l'assenza di interventi di modifica dei manufatti esistenti.

Per quanto detto, l'intervento risulta compatibile con le norme del PTCP.

PHEEDRA Srl Servizi di Ingegneria Integrata Via Lago di Nemi, 90 74121 – Taranto (Italy) Tel. +39.099.7722302 – Fax: +39.099.9870285 Email: info@pheedra.it – web: www.pheedra.it	RELAZIONE DESCRITTIVA	Pagina 36 di 54
---	-----------------------	-----------------



Figura 8 - Stralcio Tav. S1- Sistema delle qualità – PTCP Provincia di Foggia

7.3. Piano di Assetto Idrogeologico

Il Piano di Bacino Stralcio per l'Assetto Idrogeologico dell'Autorità di Bacino della Puglia (PAI) è finalizzato al miglioramento delle condizioni di regime idraulico e della stabilità geomorfologica necessario a ridurre gli attuali livelli di pericolosità e a consentire uno sviluppo sostenibile del territorio nel rispetto degli assetti naturali, della loro tendenza evolutiva e delle potenzialità d'uso.

Il PAI costituisce Piano Stralcio del Piano di Bacino, ai sensi dall'articolo 17 comma 6 ter della Legge 18 maggio 1989, n. 183, ha valore di piano territoriale di settore ed è lo strumento conoscitivo, normativo e tecnico-operativo mediante il quale sono pianificate e programmate le azioni e le norme d'uso finalizzate alla conservazione, alla difesa e alla valorizzazione del suolo ricadente nel territorio di competenza dell'Autorità di Bacino della Puglia.

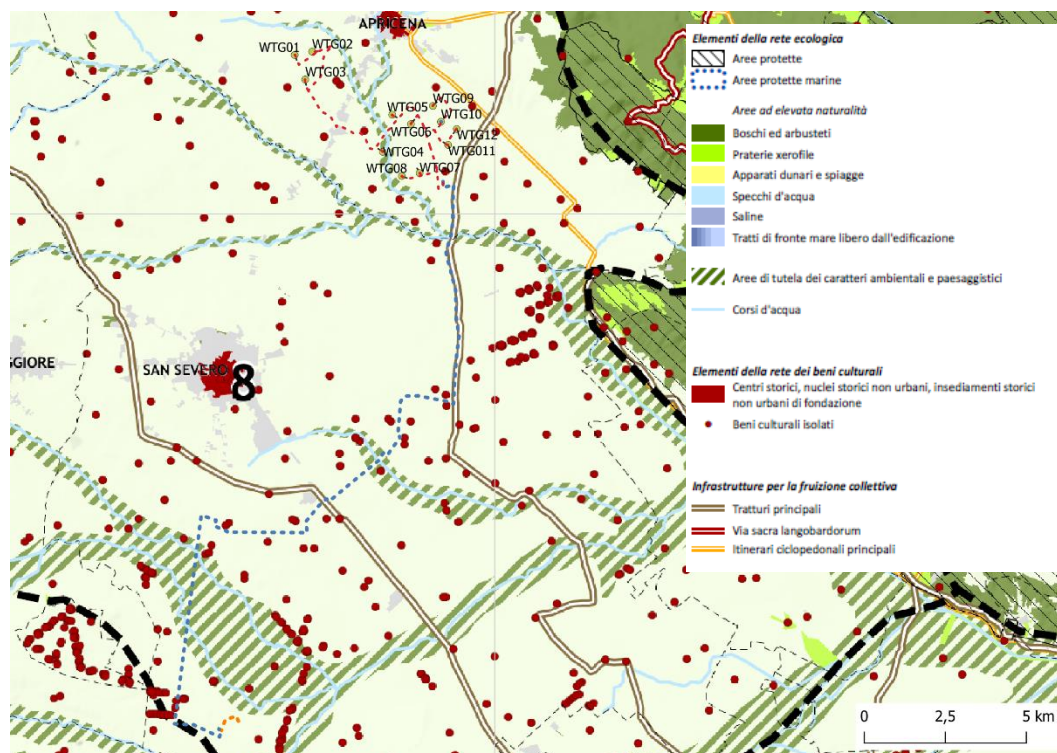
I Piani di Bacino, elaborati dalla segreteria tecnica operativa, hanno valore di piani territoriali di settore e costituiscono lo strumento conoscitivo, normativo e tecnico-operativo mediante il quale sono pianificate e programmate le azioni e le norme finalizzate alla conservazione, alla difesa, alla valorizzazione e alla corretta utilizzazione del suolo e delle acque, sulla base delle caratteristiche ambientali e fisiche dei territori interessati. Pertanto essi rappresentano il quadro di riferimento a cui devono adeguarsi e riferirsi tutti i provvedimenti autorizzativi e concessori inerenti gli interventi comunque riguardanti ciascun bacino.

I Piani di Bacino inerenti i singoli bacini idrografici, regionale e interregionale, devono confrontarsi e concertarsi con i programmi regionali e sub regionali di sviluppo economico e di uso del suolo e delle acque. Gli stessi hanno i contenuti di cui al terzo comma dell'art. 17 della legge 18-5-1989 n° 183 e il carattere vincolante e prescrittivo di cui ai commi 4, 5 e 6 dello stesso art. 17 della legge 18-5-1989 n° 183.

I Piani di Bacino possono essere redatti, adottati e approvati anche per sottobacini o per stralci relativi a settori funzionali, interessanti anche più bacini idrografici e costituenti, in ogni caso, fasi sequenziali e interrelate rispetto ai contenuti di cui al secondo comma.

Committente: Wind Energy Apricena S.r.l. Via Caravaggio 125 65125 Pescara	PROGETTO PER LA REALIZZAZIONE DI UN PARCO EOLICO NEL COMUNE DI APRICENA IN LOCALITA' TRIFONE-SERRILLO	Nome del file: APR-CIV-REL-001_01
---	---	---

Il Piano di Bacino generale può emendare e/o modificare singoli piani di bacino e piani stralcio.

Al fine di pervenire a una pianificazione unitaria nella redazione sia dei piani di bacino che dei piani stralcio, l'autorità di bacino deve prevedere specifici strumenti e attività di concertazione con gli enti territoriali. I contenuti di tale attività, indispensabili al fine dello snellimento delle procedure e di approvazione del piano, fanno parte integrante del progetto di piano e del piano.

Il progetto di piano, sia esso generale, relativo ad un singolo bacino idrografico o ad un settore funzionale, è adottato dal comitato istituzionale e dell'adozione del progetto di piano è data notizia alle regioni Puglia, Campania e Basilicata, con la precisazione dei tempi e dei luoghi e delle modalità per la consultazione della documentazione. Il progetto di piano e la relativa documentazione sono depositati presso le sedi delle regioni e province per l'eventuale consultazione per trenta giorni. Presso ogni sede di consultazione è predisposto un registro sul quale sono annotate le richieste di visione e copia degli atti.

Con riferimento al DPCM 29 settembre 1998 "Atto di indirizzo e coordinamento per l'individuazione dei criteri relativi agli adempimenti di cui all'art. 1, commi 1e 2 del decreto-legge 11 giugno 1998 n.180" è possibile definire quattro classi di rischio, secondo la classificazione definita dal PAI della Regione Puglia, di seguito riportata:

- Moderato R1: per il quale i danni sociali, economici e al patrimonio ambientale sono marginali;
- Medio R2: per il quale sono possibili danni minori agli edifici, alle infrastrutture e al patrimonio ambientale che non pregiudicano l'incolumità del personale, l'agibilità degli edifici e la funzionalità delle attività economiche;
- Elevato R3: per il quale sono possibili problemi per l'incolumità delle persone, danni funzionali agli edifici e alle infrastrutture, con conseguente inagibilità degli stessi, l'interruzione di funzionalità delle attività socioeconomiche e danni relativi al patrimonio ambientale.
- Molto elevato R4: per il quale sono possibili perdita delle vite umane e lesioni gravi alle persone, danni gravi agli edifici, alle infrastrutture ed al patrimonio ambientale e la distruzione di attività socioeconomiche.

Il PAI della regione Puglia definisce le aree soggette a pericolosità (intesa come prodotto dell'intensità per la pericolosità). La valutazione della pericolosità geomorfologica è legato alla franosità del territorio. La pericolosità idraulica indica la possibilità di esondazioni.

il Comitato istituzionale dell'Autorità di Bacino della Puglia, Con delibera n. 39 del 30.11.2005 e ai sensi e per gli effetti degli artt. 17, 19 e 20 della L. 183/89, ha approvato, in via definitiva, il Piano di Bacino della Puglia, stralcio del più generale piano di "assetto idrogeologico" per i bacini regionali e per il bacino interregionale del fiume Ofanto.

Il piano ha individuato in relazione alle condizioni idrauliche, alla tutela dell'ambiente e alla prevenzione di presumibili effetti dannosi prodotti da interventi antropici, così come risultanti dallo stato delle conoscenze, aree con diversi gradi di pericolosità idraulica.

L'Autorità di Bacino della Puglia definisce le seguenti sigle per definire la pericolosità idrogeologica della regione:

- PG1= area a suscettibilità da frana bassa e media
- PG2= area a suscettibilità da frana alta
- PG3= area a suscettibilità da frana molto alta

PHEEDRA Srl Servizi di Ingegneria Integrata Via Lago di Nemi, 90 74121 - Taranto (Italy) Tel. +39.099.7722302 - Fax: +39.099.9870285 Email: info@pheedra.it - web: www.pheedra.it	RELAZIONE DESCRITTIVA	Pagina 38 di 54
---	------------------------------	-----------------

- BP= area a bassa probabilità di esondazione
- MP= area a moderata probabilità di esondazione
- AP= aree allagate e/o a alta probabilità di esondazione

Dal confronto cartografico, si evince come l'intera area interessata dall'impianto eolico non è indenticata dal PAI come:

- Aree a pericolosità idraulica;
- Aree a rischio.



Figura 9 - Aree a pericolosità idraulica

In relazione alla perimetrazione delle aree interessate dall'intervento rispetto al PAI, si rileva che il parco eolico, in particolare le torri eoliche, alcune parti del cavidotto interrato e la SSE, risultano essere esterne dalle aree indicate come pericolosità geomorfologica PG2 e PG3 e di pericolosità idraulica (AP, MP e BP). Si specifica invece che la strada da realizzare per l'accesso alla torre T08 e T09 prevedono l'attraversamento di reticoli idrografici, ampiamente superati attraverso la relazione dedicata. Si precisa a tal fine che le strade di nuova realizzazione verranno realizzate in MacAdam, costituita da una massicciata di pietrisco e acqua, costipata e spianata ripetutamente da rullo compressore, integrata da un sottofondo di pietrame di grossa pezzatura, quindi senza ulteriore incremento di superfici impermeabili atte ad aumentare il deflusso idrico superficiale.

La compatibilità rispetto a questi attraversamenti è riportata nell'elaborato **APR-CIV-REL-025_01** – Relazione Idraulica. L'intervento in progetto ha previsto, a seguito della intersezione della nuova viabilità di accesso alle torri WTG7 e WTG8, col reticolo idrografico, l'apposizione rispettivamente di:

- 1 Tombini circolari in C.A.V. di diametro 1000 mm in corrispondenza dell'intersezione AT 8;
- 1 Tombini circolari in C.A.V. di diametro 600 mm in corrispondenza dell'intersezione AT 9.
- 1 Tombini circolari in C.A.V. di diametro 1500 mm in corrispondenza dell'intersezione AT 10.

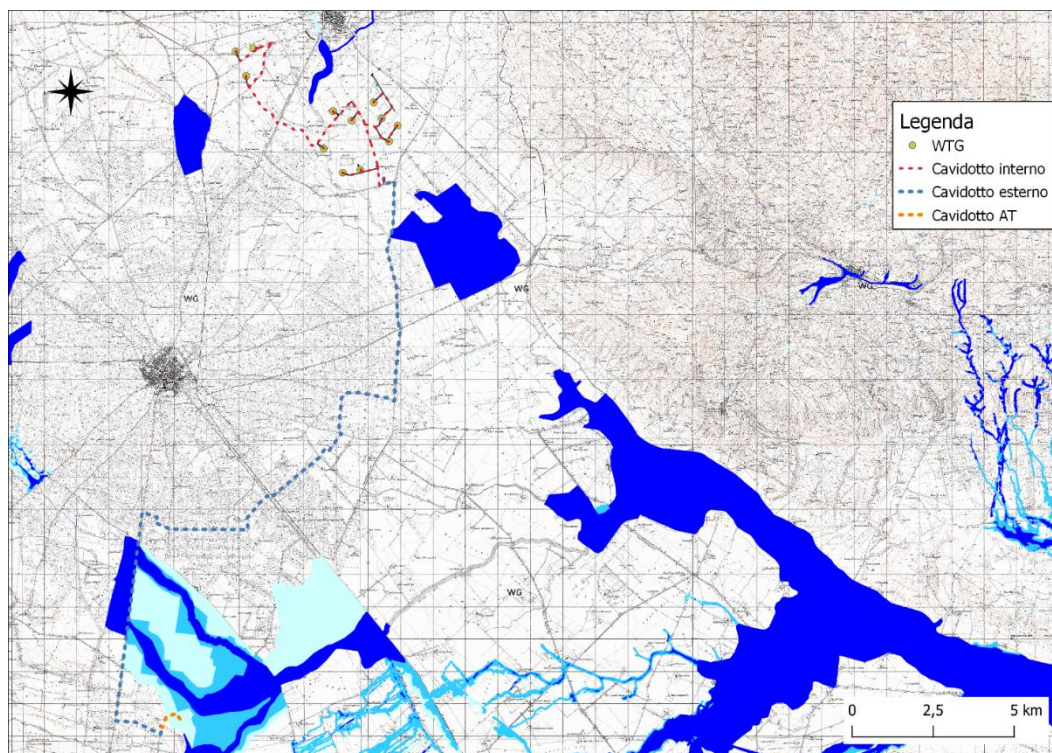
- 1 Tombini circolari in C.A.V. di diametro 600 mm in corrispondenza dell'intersezione AT 11.



Figura 10 - Aree a pericolosità geomorfologica media e moderata (P.G.1)

In merito alle forme di tutela individuate dalle NTA del PAI, all'art.15 sono indicati gli interventi realizzabili in conformità al piano, in particolare si prevede la possibilità di realizzare tutti gli interventi previsti dagli strumenti di governo del territorio purché l'intervento garantisca la sicurezza, non determini condizioni di instabilità e non modifichi negativamente le condizioni ed i processi geomorfologici nell'area e nella zona potenzialmente interessata dall'opera e dalle sue pertinenze.

In considerazione della tipologia di intervento, caratterizzato da opere puntuali, l'intervento non determinerà modifiche o l'alterazioni della stabilità dei terreni, tenuto conto della morfologia dei luoghi e della loro conformazione altimetrica

Dai rilievi effettuati è possibile infatti affermare che le aree risultano:

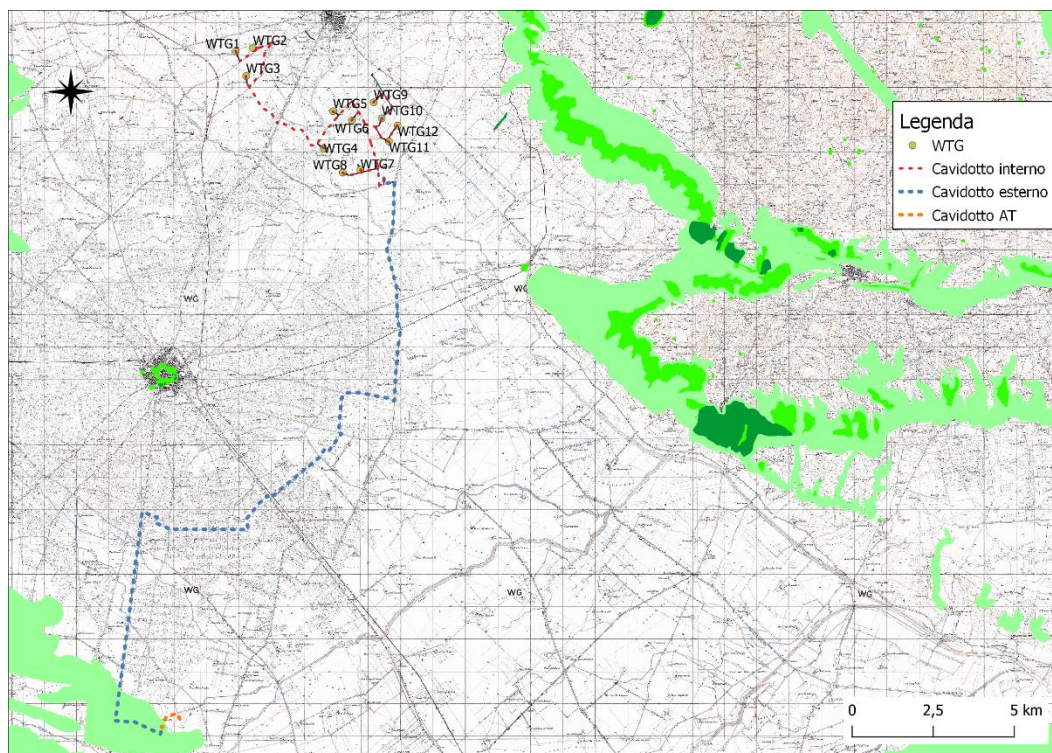
- *senza segni ed indizi di dissesti superficiali e/o profondi, in atto e/o potenziali, né di ulteriori pericolosità geologiche in relazione agli interventi previsti;*
- *non influenzate da particolari fenomeni di ruscellamento di acque meteoriche e/o da ristagni idrici.*
- *appartenenti ad un pianoro con una morfologia poco accidentata e con pendenze molto basse*

Si evidenzia, altresì, che per gli interventi in progetto si prevedono strutture fondazionali di tipo diretto tali da non incidere negativamente sugli equilibri idrogeologici dei luoghi, e da non determinare alcuna apprezzabile turbativa degli assetti geomorfologici, idrogeologici o geotecnici dell'area.

Per gli interventi in area di pericolosità PG1, si sottolinea che alcuni tratti di cavidotto saranno realizzati su strada esistente, senza modificarne le compatibilità morfologica e l'assetto planoaltrimentrico. I restanti tratti che verranno realizzati su nuove piste di accesso o in aree agricole, seguiranno l'andamento del terreno senza modificarne l'assetto geomorfologico e la stabilità. Le stesse accortezze verranno prese per la realizzazione delle piste di accesso.

Pertanto, dall'analisi delle opere inerenti la realizzazione del parco eolico con le aree di pericolosità indicate dal PAI, si può considerare l'intervento compatibile.

7.4. Aree naturali Protette – Aree rete natura 2000- aree iba – zone umide ramsar

7.4.1. Aree naturali Protette

La Regione Puglia con la Legge 24 luglio 1997 n° 19 "Norme per l'istituzione e la gestione delle aree naturali protette nella regione Puglia" e s.m.i. ha definito le norme per l'istituzione e la gestione di aree naturali protette al fine di garantire e di promuovere la conservazione e la valorizzazione del patrimonio naturale e ambientale della regione.



Figura 11 - Aree naturali protette

L'interno del territorio comunale di Apricena sono state istituite aree naturali protette. Nello specifico nel Comune di Apricena è stato istituito dalla legge n. 394 del 6 dicembre 1991 il Parco Nazionale del Gargano situato a Est dell'area interessata dal parco eolico e immediatamente a sud-est il sito di rilevanza naturalistica Bosco Jancuglia, con L.R. n 37 del 14.12.2007 e n. 07 del 16.03.2009, che dista dall'parco eolico da cui dista circa 20 km.

L'impianto eolico risulta esterno alle aree naturali protette istituite dalla Regione Puglia, pertanto l'intervento risulta compatibile.

7.4.2. Aree rete Natura 2000

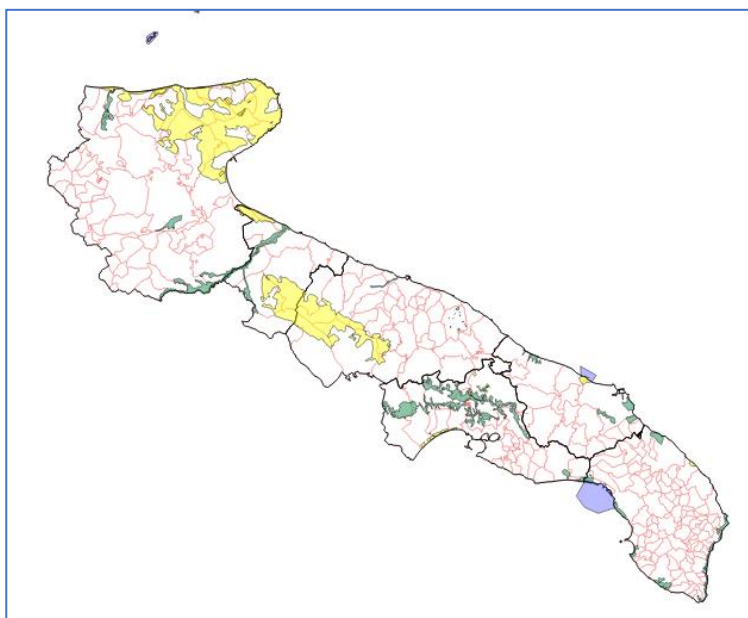
Natura 2000 è la rete delle aree naturali e seminaturali d'Europa, cui è riconosciuto un alto valore biologico e naturalistico. Oltre ad habitat naturali, Natura 2000 accoglie al suo interno anche habitat trasformati dall'uomo nel corso dei secoli, come paesaggi culturali che presentano peculiarità e caratteristiche specifiche.

L'obiettivo di Natura 2000 è contribuire alla salvaguardia della biodiversità degli habitat, della flora e della fauna selvatiche attraverso la istituzione di Zone di Protezione Speciale sulla base della Direttiva "Uccelli" e di Zone Speciali di Conservazione sulla base della Direttiva Habitat".

La Rete Natura 2000 nella Regione Puglia è costituita attualmente da 57 Siti di importanza comunitaria (SIC), previsti dalla "Direttiva Habitat" , da 21 Zone Speciali di Conservazione (ZSC), previste dalla stessa Direttiva ed istituite con Decreto del Ministero dell'Ambiente e della Tutela del Territorio e del Mare 10 luglio 2015 , nonché da 11 Zone di protezione speciale (ZPS), previste dalla "Direttiva Uccelli" (Direttiva 79/409/CEE sostituita dalla Direttiva 2009/147/CE).

Il parco verrà realizzato al di fuori delle aree facenti parte della Rete Natura 2000 e lontano da aree ZPS.

Il sito di importanza comunitaria più vicino all'area del Parco Eolico in oggetto è il SIC IT IT9110027 Bosco Jancuglia - Monte Castello che dista circa 3,5 Km



Figura 12 - Inquadramento rispetto - Rete Natura 2000 - SIC ZPS

7.4.3. Aree IBA

In base a criteri definiti a livello internazionale, una Important Bird and Biodiversity Area (IBA) è un'area considerata un habitat importante per la conservazione di popolazioni di uccelli selvatici.

In Puglia vi sono 8 aree IBA.

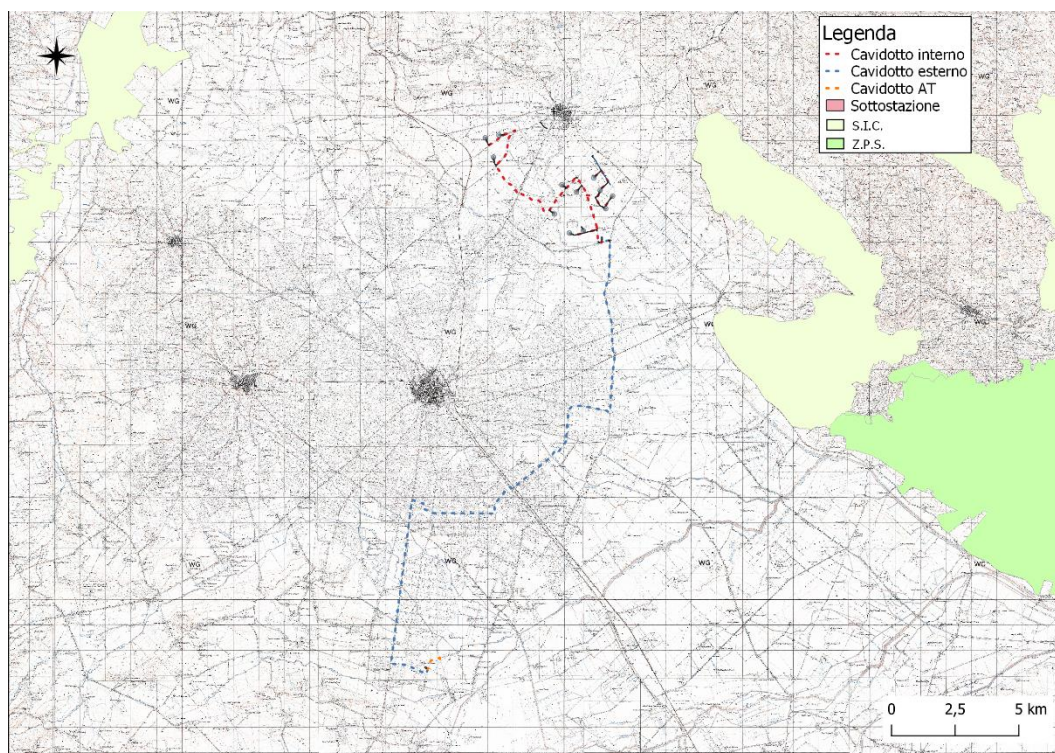
- IBA 126 MONTI DELLA DAUNIA

- IBA 127 ISOLE TREMITI
- IBA 135 MURGE
- IBA 139 GRAVINE
- IBA 145 ISOLE DI SANT'ANDREA
- IBA 146 LE CESINE
- IBA 147 COSTA TRA CAPO D'OTRANTOE CAPO S.MARIA DI LEUCA
- IBA 203 PROMONTORIO DEL GARGANO E ZONE UMIDE DELLA CAPITANATA



Figura 13 - Aree IBA in Puglia - Fonte Lipu

Il parco eolico risulta essere esterno alle aree IBA. L'area IBA più vicina all'impianto risulta l'IBA 203 – Promontorio del Gargano e Zone Umide della Capitanata, che dista oltre 1 km in linea d'aria dall'aerogeneratore più prossimo, pertanto l'intervento risulta esser compatibile.

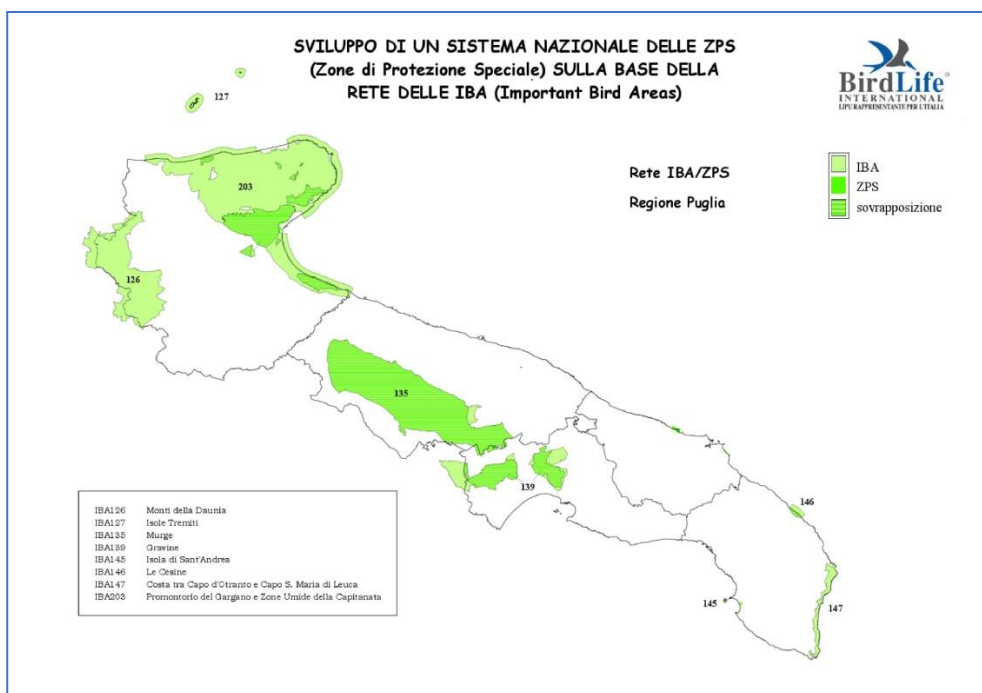

Figura 14 - Inquadramento del parco rispetto le aree IBA

7.4.4. Zone Umide Ramsar

Le aree umide svolgono un'importante funzione ecologica per la regolazione del regime delle acque e come habitat per la flora e per la fauna. Oggetto della Convenzione di Ramsar sono la gran varietà di zone umide, fra le quali: aree acquitrinose, paludi, torbiere oppure zone naturali o artificiali d'acqua, permanenti o transitorie, con acqua stagnante o corrente, dolce, salmastra o salata, comprese le zone di acqua marina.

Le zone umide d'importanza internazionale riconosciute ed inserite nell'elenco della Convenzione di Ramsar per l'Italia sono ad oggi 53, distribuite in 15 Regioni, per un totale di 62.016 ettari. In Puglia sono individuate 3 aree:

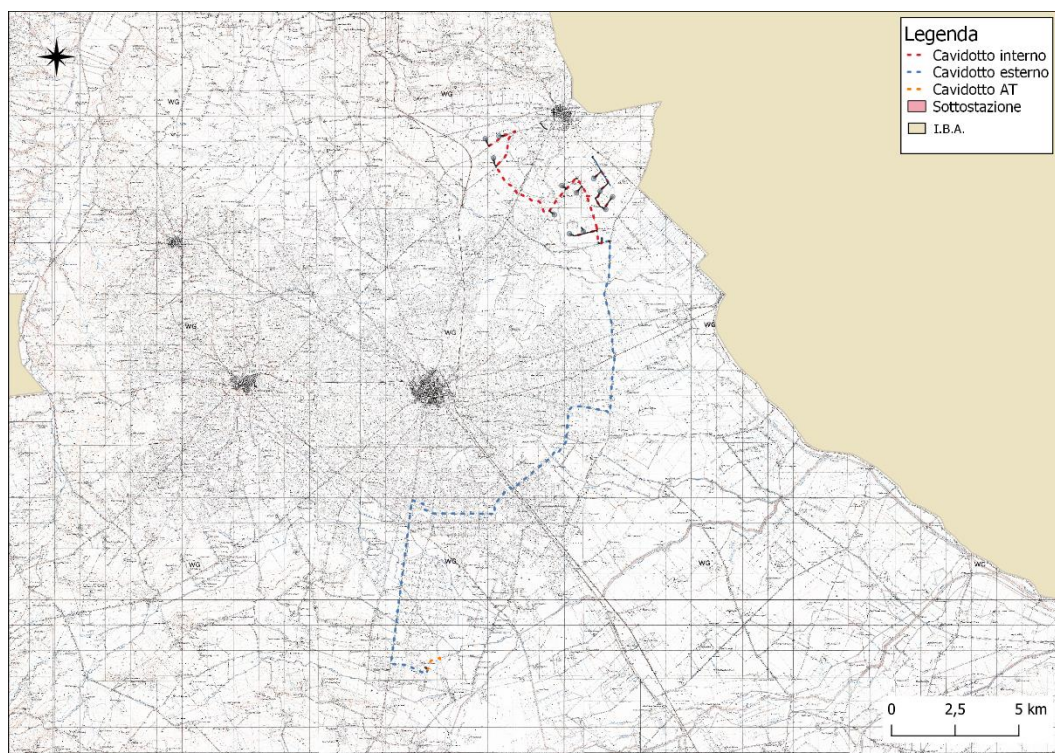
8	Le Cesine
24	Salina di Margherita di Savoia
27	Torre Guaceto, zona di mare antistante e territori limitrofi

L'area di intervento risulta essere esterna alle zone umide Ramsar e dista circa 40 km dalla Salina di Margherita di Savoia. **L'intervento risulta pertanto compatibile.**

7.5. PRG Comunale

Il comune di APRICENA ha avviato la redazione dei primi adempimenti ai sensi dell'art. 5.05 delle NTA il 31/05/2012, con la quale veniva adottato l'Atto di Indirizzo per l'adeguamento del PRG al PUTT è dotato di P.R.G. approvato con DGR 625 del 22/04/2008.



Figura 15 - Stralcio PRG Comune di Apricena

L'intervento in progetto dista più di 1 km dai borghi o dai centri urbani dei comuni di Apricena e San Severo.

L'intervento in progetto rientra in aree tipizzate come agricole o rurali dagli strumenti urbanistici vigenti e pertanto compatibile con le previsioni della pianificazione comunale in quanto ai sensi dell'art. 12 comma 7 Decreto Legislativo 29 dicembre 2003, n. 387, gli impianti per la realizzazione di energia elettrica da fonti rinnovabili sono ammessi in zona agricola.

7.6. Piano Energetico Ambientale Regionale (P.E.A.R.)

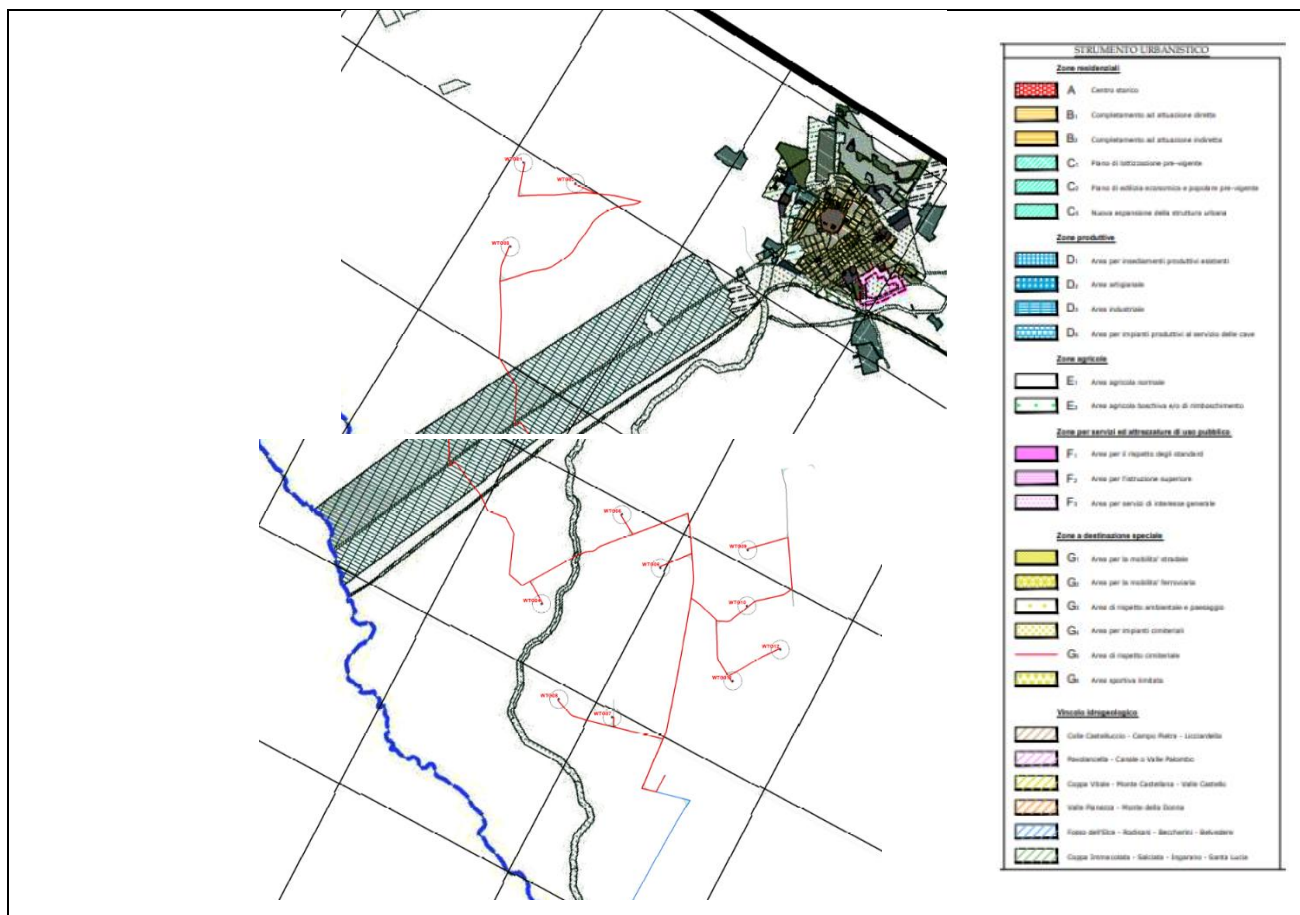
Il Piano Energetico Ambientale Regionale (P.E.A.R.) è uno strumento fondamentale di base per effettuare le scelte e dare luogo a iniziative e progetti.

La storia dei P.E.A.R. è iniziata formalmente con l'emanazione della legge n. 10/91, ma già prima di questa, quasi tutte le Regioni s'erano adoperare per predisporre i propri piani energetici. Questo accadeva al tempo della gestione della legge n. 308/82, quando le Regioni reclamavano funzioni più ampie, decisionali e pianificatrici, in cui inserire le azioni di incentivazioni per gli Interventi di loro competenza. Si riteneva inoltre, che la pianificazione regionale fosse basilare per l'aggiornamento e l'attuazione del Piano Energetico Nazionale (PEN).

Con l'art. 5 della legge n. 10/91 le Regioni si sono viste assegnare compiti di pianificazione che richiedono competenze e risorse notevoli.

Come è noto le Regioni sono impegnate in vari altri modi dalla legge n. 10/91, e da altre leggi e disposizioni, in azioni energetiche sul proprio territorio. E' fondamentale per le Amministrazioni che l'insieme delle loro azioni sul tema energetico sia informato a un quadro di riferimento programmatico organico sul territorio che assicuri coerenza e confluenza verso gli obiettivi scelti. Ovvero è necessario dotarsi di un

Committente: Wind Energy Apricena S.r.l. Via Caravaggio 125 65125 Pescara	PROGETTO PER LA REALIZZAZIONE DI UN PARCO EOLICO NEL COMUNE DI APRICENA IN LOCALITA' TRIFONE-SERRILLO	Nome del file: APR-CIV-REL-001_01
---	---	---

piano energetico che preveda l'insieme delle azioni, i loro effetti, singoli e combinati, che dovrebbero portare all'uso razionale dell'energia con il minore impatto ambientale e la maggiore produttività economica.

Allo stato attuale le Regioni che hanno prodotto studi di Piani completi, in attuazione della L. 10/91 sono la maggior parte.

Con il Decreto legislativo 112/98 la definizione e la realizzazione del Piani Energetico Ambientali diventa una necessità per governare lo sviluppo integrato del territorio.

Inoltre i nuovi P.E.A.R. dovranno contenere gli obiettivi "post-Kyoto".

La Regione Puglia è dotata di uno strumento programmatico, il Piano Energetico Ambientale Regionale (PEAR), adottato con Delibera di G.R. n.827 del 08-06-07, che contiene indirizzi e obiettivi strategici in campo energetico in un orizzonte temporale di dieci anni, successivamente con la Legge Regionale n. 25 del 24 settembre 2012 è stata disposta la revisione del PEAR che ha disciplinato agli artt. 2 e 3 le modalità per l'adeguamento e l'aggiornamento del Piano e ne ha previsto l'adozione da parte della Giunta Regionale e la successiva approvazione da parte del Consiglio Regionale. La DGR n. 1181 del 27.05.2015 ha, in ultimo, disposto l'adozione del documento di aggiornamento del Piano nonché avviato le consultazioni della procedura di Valutazione Ambientale Strategica (VAS), ai sensi dell'art. 14 del DLgs 152/2006 e ss.mm.ii..

Il presente documento è un aggiornamento del vigente PEAR ed è riferito specificatamente alle fonti energetiche rinnovabili (FER) ed alle strategie per garantire il raggiungimento degli obiettivi regionali del Burden Sharing, di cui al DM 15/3/2012.

I principali contenuti del documento di aggiornamento del Piano sono volti a:

- A. favorire l'aggiornamento del quadro di riferimento analitico relativo a produzione e consumi energetici, verifica di sostenibilità dell'attuale bilancio e mix energetico;
- B. indicare le modalità di monitoraggio e le strategie di sviluppo delle fonti rinnovabili in termini anche di potenza installabile ai fini del perseguimento degli obiettivi intermedi e finali previsti dal Burden Sharing;
- D. verificare la coerenza esterna tra la pianificazione energetica regionale e la capacità della rete elettrica di trasmissione/distribuzione di accogliere ulteriori contributi da fonti rinnovabili, anche sulla scorta del potenziale autorizzato non ancora in esercizio;
- E. introdurre driver di sviluppo in chiave energetica orientati a nuovi modelli di sostenibilità ambientale e socio-economica, per la creazione di smart community e distretti.

Coerentemente, sono stati individuati i seguenti obiettivi:

- A. Disincentivare le nuove installazioni di fotovoltaico ed eolico di taglia industriale sul suolo, salvo la realizzazione di parchi fotovoltaici limitatamente a siti industriali dismessi localizzati in aree produttive come definite all'art. 5 del DM n.1444 del 2 aprile 1968
- B. Promuovere FER innovative o tecnologie FER già consolidate ma non ancora diffuse sul territorio regionale (geotermia a bassa entalpia, mini idroelettrico, solare termodinamico, idrogeno, ecc.)
- C. Promuovere la realizzazione, sulle coperture degli edifici, di impianti fotovoltaici e solari termici di piccola taglia e favorire l'installazione di mini turbine eoliche sugli edifici in aree industriali, o nelle loro prossimità, o in aree marginali, siti industriali dismessi localizzati in aree a destinazione produttiva come definite nell'articolo 5 del decreto del Ministero dei lavori pubblici 2 aprile 1968, n. 1444;
- D. Promuovere la produzione sostenibile di energia da biomasse secondo un modello di tipo distribuito valorizzando principalmente il recupero della matrice diffusa non utilmente impiegata e/o quella residuale, altrimenti destinata diversamente e in modo improduttivo.

PHEEDRA Srl Servizi di Ingegneria Integrata Via Lago di Nemi, 90 74121 – Taranto (Italy) Tel. +39.099.7722302 – Fax: +39.099.9870285 Email: info@pheedra.it – web: www.pheedra.it	RELAZIONE DESCRITTIVA	Pagina 46 di 54
---	------------------------------	-----------------

Committente: Wind Energy Apricena S.r.l. Via Caravaggio 125 65125 Pescara	PROGETTO PER LA REALIZZAZIONE DI UN PARCO EOLICO NEL COMUNE DI APRICENA IN LOCALITA' TRIFONE-SERRILLO	Nome del file: APR-CIV-REL-001_01
---	---	---

E. Promuovere l'efficientamento energetico del patrimonio edilizio esistente e promuovere la sostenibilità energetica dei nuovi edifici

F. Promuovere il completamento delle filiere produttive e favorire la ricaduta occupazionale sul territorio

G. Promuovere ricerca in ambito energetico;

H. Promuovere la divulgazione e sensibilizzazione in materia di energia e risparmio energetico.

Tali obiettivi possono articolarsi in indirizzi e azioni suddivisi in base alla modalità di impiego delle varie fonti energetiche rinnovabili.

7.7. Programma regionale per la tutela dell'ambiente

Il "Programma di azioni per l'ambiente" è stato approvato dalla Regione Puglia con Delibera di Giunta n° 1440 del 26 settembre 2003 ai sensi dell'art. 4 della L.R. n° 17/2000, in seguito con deliberazioni n. 1440/2003; 1963/2004; 1087/2005; 801/2006; 539/2007; 1641/2007 e 1935/2008, 849/2009, 2013/2009 e 2645/10 la Giunta Regionale nel corso degli anni lo ha modificato e aggiornato.

Il Programma risulta articolato nei seguenti 10 assi:

Asse 1 : Normative regionali in materia di tutela ambientale

Asse 2 : Aree naturali protette, natura e biodiversità

Asse 3 : Sostegno per le Autorità per la gestione rifiuti urbani nei diversi bacini di utenza

Asse 4 : Tutela e pulizia delle aree costiere

Asse 5 : Tutela della qualità dei suoli e bonifica dei siti inquinati

Asse 6 : Sviluppo dell'attività di monitoraggio e controllo ambientale

Asse 7 : Definizione di piani regionali di qualità ambientale

Asse 8 : Sviluppo delle politiche energetiche ambientali finalizzate alla riduzione delle emissioni nocive

Asse 9 : Adeguamento della struttura regionale e della comunicazione istituzionale

Asse 10: Aggiornamento dei piani di attuazione provinciale

Con tale programma la Regione Puglia, per il triennio giugno 2003 - giugno 2006, ha inteso, partendo dall'analisi della situazione ambientale del proprio territorio, monitorare e fare il punto sulle iniziative attivate ed in corso e, a completamento o ad integrazione delle stesse, programmare una serie di ulteriori azioni straordinarie.

7.8. Regolamento Regionale n. 24/2010

In ottemperanza al Decreto del Ministero per lo Sviluppo Economico del 10 settembre 2010, la Regione Puglia ha emanato il Regolamento Regionale n.24 del 30/12/2010 recante l'individuazione di aree e siti non idonei alla installazione di specifiche tipologie di impianti alimentati da fonti rinnovabili nel territorio della Regione Puglia. La finalità del regolamento di accelerare e semplificare i procedimenti di autorizzazione alla costruzione ed all'esercizio degli impianti alimentati da fonti rinnovabili e delle opere connesse.

In riferimento all'Allegato 1 del R.R. n°24, di seguito si è verificata l'eventuale interferenza dell'impianto eolico in progetto (aerogeneratori, cavidotto interrato e sottostazione elettrica di trasformazione e connessione alla RTN), con aree non idonee ai sensi del richiamato Regolamento, di cui si riporta l'elenco puntuale.

PHEEDRA Srl Servizi di Ingegneria Integrata Via Lago di Nemi, 90 74121 - Taranto (Italy) Tel. +39.099.7722302 - Fax: +39.099.9870285 Email: info@pheedra.it - web: www.pheedra.it	RELAZIONE DESCRITTIVA	Pagina 47 di 54
---	------------------------------	-----------------

Committente: Wind Energy Apricena S.r.l. Via Caravaggio 125 65125 Pescara	PROGETTO PER LA REALIZZAZIONE DI UN PARCO EOLICO NEL COMUNE DI APRICENA IN LOCALITA' TRIFONE-SERRILLO	Nome del file: APR-CIV-REL-001_01
---	---	---

AREE NON IDONEE	
Aree naturali protette nazionali:	l'impianto risulta essere esterno
Aree naturali protette regionali	l'impianto risulta essere esterno
Zone umide Ramsar	l'impianto risulta essere esterno
Sito d'Importanza Comunitaria (SIC)	l'impianto risulta essere esterno
Zona Protezione Speciale (ZPS)	l'impianto risulta essere esterno
Important Bird Area (IBA)	l'impianto risulta essere esterno
Altre aree ai fini della conservazione della biodiversità (Vedi PPTR, Rete ecologica Regionale per la conservazione della Biodiversità)	l'impianto risulta essere esterno
Siti Unesco	l'impianto risulta essere esterno
Beni Culturali +100 m (Parte II D.Lgs 42/2004, Vincolo L.1089/1939)	l'impianto risulta essere esterno
Immobili ed aree dichiarati di notevole interesse pubblico (art. 136 D.Lgs 42/2004, Vincolo L.1497/1939)	l'impianto risulta essere esterno
Aree tutelate per legge (art. 142 D.Lgs 42/2004) Territori costieri fino a 300 m:	l'impianto risulta essere esterno
Aree tutelate per legge (art. 142 D.Lgs 42/2004) Laghi e Territori contermini fino a 300 m:	l'impianto risulta essere esterno
Aree tutelate per legge (art. 142 D.Lgs 42/2004) Fiumi, torrenti e corsi d'acqua fino a 150	<p>l'impianto risulta essere esterno</p> <p>il cavidotto, interrato e su strada esistente attraverserà in T.O.C. l'acqua pubblica "Canale San Martino, Torrente Candelaro, Canale Venolo" Canale Santa Maria" Le interferenze verranno superate con l'utilizzo della T.O.C.</p> <p>Pertanto risulta non interferente</p>
Aree tutelate per legge (art. 142 D.Lgs 42/2004) Boschi + buffer di 100 m:	l'impianto risulta essere esterno
Aree tutelate per legge (art. 142 D.Lgs 42/2004) Zone Archeologiche + buffer di 100 m	<p>l'impianto risulta essere esterno</p> <p>Il cavidotto interrato che si intende realizzare prevede la sovrapposizione per 350 m lungo l'area di rispetto di sito storico culturali, rappresentata dalla "Località Motta della Regina" annoverata tra le segnalazioni architettoniche e archeologiche del PPTR.</p> <p>Il cavidotto in progetto sarà interrato e realizzato parzialmente tramite T.O.C per poi inserirsi lungo strada pubblica (accatastata), attualmente esistente e composta da una</p>

PHEEDRA Srl Servizi di Ingegneria Integrata Via Lago di Nemi, 90 74121 - Taranto (Italy) Tel. +39.099.7722302 - Fax: +39.099.9870285 Email: info@pheedra.it - web: www.pheedra.it	RELAZIONE DESCRITTIVA	Pagina 48 di 54
---	-----------------------	-----------------

Committente: Wind Energy Apricena S.r.l. Via Caravaggio 125 65125 Pescara	PROGETTO PER LA REALIZZAZIONE DI UN PARCO EOLICO NEL COMUNE DI APRICENA IN LOCALITA' TRIFONE-SERRILLO	Nome del file: APR-CIV-REL-001_01
---	---	---

	<p>corsia per senso di marcia come visibile in Figura 5.</p> <p>Pertanto risulta non interferente</p>
<p>Aree tutelate per legge (art. 142 D.Lgs 42/2004) Tratturi + buffer di 100 m</p>	<p>l'impianto risulta essere esterno</p> <p>il caviodotto di collegamento interseca su strada esistente il tratturo non rigenerato "Regio Tratturello Foggia Sannicandro" coincidente con SP 27 , in modo trasversale il tratturo rigenerato "Regio Braccio Nunziatella Stignano" , lungo la strada esistente SP 27, il tratturo rigenerato "Regio Tratturo Aquila Foggia" tramite TOC, l'intervento pertanto non altera l'assetto dei tratturi .</p> <p>In fine si prevede la creazione di uno slargo in occupazione temporanea nell'area buffer del Regio Tratturello Foggia Sannicandro.</p> <p>Si specifica che lo slargo si sovrappone per 1300 m2 nell'area buffer del trattuto e non altera le condizioni attuali del tratturo, in quanto sarà realizzata in materiale permeabile (es.misto stabilizzato di cava), e senza alterare l'assetto geomorfologico dell'area in quanto ripercorre l'andamento del terreno. Pertanto risulta non interferente</p> <p>Pertanto risulta non interferente</p>
<p>Aree a pericolosità idraulica</p>	<p>l'impianto risulta essere esterno</p>
<p>Aree a pericolosità geomorfologica</p>	<p>l'impianto risulta essere esterno.</p>
<p>Ambito A (PUTT)</p>	<p>l'impianto risulta essere esterno</p>
<p>Ambito B (PUTT)</p>	<p>l'impianto risulta essere esterno</p>
<p>Area edificabile urbana + buffer di 1 km</p>	<p>l'impianto risulta essere esterno</p>
<p>Segnalazione carta dei beni + buffer di 100</p>	<p>l'impianto risulta essere esterno</p>
<p>Coni visuali</p>	<p>La SSE interessa la fascia C (6 a 10 km) del cono visuale del Castel Fiorentino e Castello di Lucera, nell'area limitare dei due coni. La SSE ha un'altezza massima di 3 m, pertanto risulta compatibile</p>
<p>Grotte + buffer di 100 m</p>	<p>l'impianto risulta essere esterno</p>
<p>Lame e gravine</p>	<p>l'impianto risulta essere esterno</p>
<p>Versanti</p>	<p>l'impianto risulta essere esterno</p>
<p>Aree agricole interessate da produzioni agro-alimentari di qualità (Biologico, D.O.P., I.G.P., S.T.G., D.O.C., D.O.C.G.)</p>	<p>l'impianto risulta essere esterno</p>

Committente: Wind Energy Apricena S.r.l. Via Caravaggio 125 65125 Pescara	PROGETTO PER LA REALIZZAZIONE DI UN PARCO EOLICO NEL COMUNE DI APRICENA IN LOCALITA' TRIFONE-SERRILLO	Nome del file: APR-CIV-REL-001_01
---	---	---

In particolare:

- Il parco eolico è stato localizzato al di fuori delle aree protette regionali istituite ex L.R. n. 19/97 e aree protette nazionali ex L.394/91; oasi di protezione ex L.R. 27/98; siti pSIC e ZPS ex direttiva 92/43/CEE, direttiva 79/409/CEE e ai sensi della DGR n. 1022 del 21/07/2005; zone umide tutelate a livello internazionale dalla convenzione di Ramsar.
- Dall'analisi indicata nella "Relazione sulle interferenze del Parco Eolico con il Sistema naturale" e come indicato anche nella "Tavola delle interferenze del Parco Eolico con il Sistema naturale" il progetto dista da tali aree più di 5 km, in ottemperanza al regolamento regionale.
- Il parco eolico è stato localizzato al di fuori di aree di importanza avifaunistica (Important Birds Areas – IBA 2000 – Individuate da Bird Life International), da cui dista più di 15 km.
- In relazione alla compatibilità del parco eolico con il PAI (piano di assetto idrogeologico), dalle tavole allegate si evince che il generatore eolico non rientra:
 - nelle aree a pericolosità geomorfologica PG2 e PG3,
 - nelle aree classificate ad alta pericolosità idraulica AP e media MP
 - nelle zone classificate a rischio R2, R3, R4.
- Il parco eolico in progetto non rientra in crinali con pendenze superiori al 20% (così come individuati dallo strato informativo relativo all'orografia del territorio regionale presente nel PPTR).
- Il parco eolico non rientra in aree con grotte e/o doline con relativa area buffer di almeno 100 m, né altre emergenze geomorfologiche, come evidente dallo stato dei luoghi.
- Da attenti e approfonditi studi svolti nell'area di progetto ed esposti nella Relazione geologica, idraulica, sismica ed idrogeologica e nella Relazione geotecnica si evince che il Parco eolico risulta estraneo a doline, grotte e a qualunque emergenza geomorfologica.
- In merito alla distanza da aree edificabile urbana, dalle quali il regolamento introduce un'area buffer di 1 km considerata non idonea all'installazione di impianti eolici, l'impianto in progetto risulta essere esterno all'area buffer relativamente ai piani urbanistici dei comuni di Apricena e San Severo.
- Il parco eolico non rientra in zone con segnalazione architettonica/archeologica e relativo buffer di 100 m e zone con vincolo architettonico/archeologico e relativo buffer di 100 m così come censiti dalla disciplina del Decreto Legislativo 22 gennaio 2004, n. 42 "Codice dei beni culturali e del paesaggio, ai sensi dell'art. 10 della Legge 6 luglio 2002, n. 137.

PHEEDRA Srl Servizi di Ingegneria Integrata Via Lago di Nemi, 90 74121 – Taranto (Italy) Tel. +39.099.7722302 – Fax: +39.099.9870285 Email: info@pheedra.it – web: www.pheedra.it	RELAZIONE DESCRITTIVA	Pagina 50 di 54
---	-----------------------	-----------------

8. CARATTERISTICHE DEL PROGETTO DEL PARCO EOLICO

8.2. Principali caratteristiche del progetto

Il progetto prevede, come detto, la realizzazione di un "Parco Eolico" costituito da 12 aerogeneratori, installati su altrettante torri tubolari in acciaio e mossi da rotori a tre pale.

I generatori avranno potenza nominale di 5,50 MW; si avrà pertanto una capacità produttiva complessiva massima di 66 MW, da immettere sulla Rete di Trasmissione Nazionale.

Tipicamente, la configurazione di un aerogeneratore ad asse orizzontale è costituita da una torre di sostegno tubolare che porta alla sua sommità la navicella; nella navicella sono contenuti l'albero di trasmissione lento, il moltiplicatore di giri, l'albero veloce, il generatore elettrico e i dispositivi ausiliari.

All'interno della torre/navicella sono inoltre presenti il trasformatore MT/BT, il quadro MT ed il sistema di controllo della macchina.

La rappresentazione schematica dell'aerogeneratore tipo, previsto nel presente progetto, è riprodotta nell'elaborato ASC-CIV-TAV-013, si tratta del modello GE 5.5M-158 della GE o similari.

L'aerogeneratore preso in considerazione per tale progetto (tipo 5.5 - 158 della GE Renewable Energy) fa parte di una classe di macchine che possono essere dotate di generatore diversa potenza, in funzione delle esigenze progettuali. Si precisa che le macchine in progetto avranno potenza nominale pari a 3,30.

L'energia meccanica del rotore mosso dal vento è trasformata in energia elettrica dal generatore, tale energia viene trasportata in cavo sino al trasformatore MT/BT che trasforma il livello di tensione del generatore ad un livello di media tensione tipicamente pari a 30kV.

Il sistema di controllo dell'aerogeneratore consente alla macchina di effettuare in automatico la partenza e l'arresto della macchina in diverse condizioni di vento.

L'aerogeneratore eroga energia nella rete elettrica quando è presente in sito una velocità minima di vento (3 m/s) mentre viene arrestato per motivi di sicurezza per venti estremi superiori a 20 m/s.

Il sistema di controllo ottimizza costantemente la produzione attraverso i comandi di rotazione delle pale attorno al loro asse (controllo di passo) sia comandando la rotazione della navicella.

All'estremità dell'albero lento e all'esterno della navicella è fissato il rotore sul quale sono montate le pale.

La navicella è in grado di ruotare rispetto al sostegno allo scopo di mantenere l'asse della macchina sempre parallelo alla direzione del vento. Opportuni cavi convogliano al suolo l'energia elettrica prodotta.

La forma delle pale è disegnata in modo che il flusso dell'aria che le investe azioni il rotore.

L'aerogeneratore opera a seconda della forza del vento. Al di sotto di una certa velocità la macchina è incapace di partire; perché ci sia l'avviamento è necessario che la velocità raggiunga una soglia minima di inserimento, diversa da macchina a macchina (3 m/s). Ad elevate velocità (20 m/s) l'aerogeneratore è posto fuori servizio per motivi di sicurezza.

Ogni aerogeneratore è provvisto di sottostazione di trasformazione posta all'interno della torre.

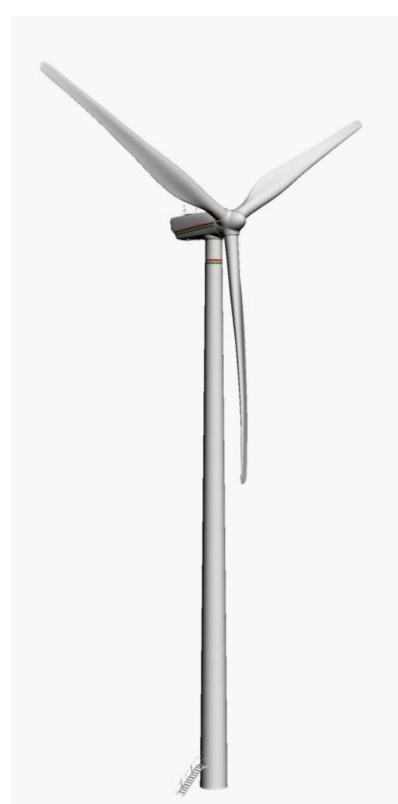

Committente: Wind Energy Apricena S.r.l. Via Caravaggio 125 65125 Pescara	PROGETTO PER LA REALIZZAZIONE DI UN PARCO EOLICO NEL COMUNE DI APRICENA IN LOCALITA' TRIFONE-SERRILLO	Nome del file: APR-CIV-REL-001_01
---	---	---

Gli aerogeneratori impiegati nel parco eolico in oggetto saranno dotati di tutte le apparecchiature e circuiti di potenza nonché di comando, protezione, misura e supervisione. Il trasformatore BT/MT è collocato all'interno della navicella o della torre.

8.2.1. Rotore

Il rotore è costituito da tre pale, un mozzo e l'azionamento per regolare l'angolo d'orientamento delle pale (Controllo di Passo). Le pale sono tipicamente costituite da fibre composite a base di vetroresina rinforzata.

Il sistema di controllo di passo è un particolare dispositivo che permette la rotazione delle pale in maniera tale da consentirne un adattamento ottimale in funzione del vento. In particolare, per la fase di frenatura le pale sono ruotate di 90° rispetto al proprio asse, il che genera una resistenza all'aria altissima, che induce alla frenatura del rotore (freno aerodinamico).

Ciascuna pala è dotata, di un sistema di protezione antifulmine, munito di ricettore che convoglia l'energia verso il circuito di messa a terra della macchina al fine di salvaguardare la sicurezza e lo stato delle apparecchiature.



8.2.2. Navicella

La navicella è costituita da una struttura principale in ghisa e da un involucro in vetroresina di alta qualità (GRP).

La forma particolare della navicella e la posizione dello scambiatore nella sezione superiore della turbina contribuiscono alla generazione di un flusso di aria che viene sfruttato per il raffreddamento.

All'interno della navicella è installato un argano di servizio, utilizzato per sollevare strumenti o materiali.

8.2.3. Albero primario

Il gruppo meccanico azionante è formato dall'albero rotore, dal moltiplicatore connesso tramite un adeguato accoppiamento meccanico al generatore.

Il mozzo viene collegato ad un primo albero, detto albero lento, che ruota alla stessa velocità angolare del rotore. L'albero lento è collegato al moltiplicatore di giri da cui si diparte un albero veloce, che ruota con velocità angolare tipica del generatore. Sull'albero veloce è posizionato il freno meccanico.

8.2.4. Moltiplicatore

Il moltiplicatore costituito da diversi stadi è tipicamente costituito da ruote epicicloidali e ruote dentate cilindriche. Il moltiplicatore è fornito di un sistema di raffreddamento; la temperatura dei cuscinetti e dell'olio è costantemente monitorata da sensori facenti capo al sistema di controllo.

PHEEDRA Srl Servizi di Ingegneria Integrata Via Lago di Nemi, 90 74121 - Taranto (Italy) Tel. +39.099.7722302 - Fax: +39.099.9870285 Email: info@pheedra.it - web: www.pheedra.it	RELAZIONE DESCRITTIVA	Pagina 52 di 54
---	-----------------------	-----------------

Committente: Wind Energy Apricena S.r.l. Via Caravaggio 125 65125 Pescara	PROGETTO PER LA REALIZZAZIONE DI UN PARCO EOLICO NEL COMUNE DI APRICENA IN LOCALITA' TRIFONE-SERRILLO	Nome del file: APR-CIV-REL-001_01
---	---	---

8.2.5. Generatore

Il generatore è concepito quale macchina tipicamente asincrona a rotore avvolto con terminali accessibili.

La potenza nominale massima di ciascun generatore sarà pari a 5,50 MW.

Il generatore è mantenuto nel suo range ottimale di temperatura attraverso un circuito dedicato di raffreddamento.

8.2.6. Trasformatore BT/MT e quadri elettrici

All'interno della navicella o della torre di ogni aerogeneratore è presente un trasformatore MT/BT che ha il compito di trasformare la tensione del generatore al livello tipico di 30 kV.

All'interno della torre sono inoltre presenti il quadro MT di manovra, il quadro di controllo, il quadro di conversione e il quadro BT degli ausiliari.

Dal quadro di media tensione si dipartiranno i cavi di potenza che andranno a collegare le varie macchine tra loro.

8.2.7. Sistema di frenatura

Oltre alla regolazione di passo sull'albero veloce, tra moltiplicatore e generatore, è stato montato un freno idraulico a dischi, il quale interviene tipicamente solo nei casi di spegnimenti di sicurezza durante le fermate di emergenza.

Il sistema di controllo delle macchine gestisce le frenature della macchina in maniera tale da non sollecitare meccanicamente la componentistica di macchina.

8.2.8. Sistema idraulico

Il sistema idraulico fornisce la pressione dell'olio per le operazioni di frenatura del sistema di orientamento e frenatura del rotore.

8.2.9. Dispositivo di orientamento del timone di direzione

La direzione del vento è continuamente monitorata da due anemometri collocati sul tetto della navicella. a seguito di un cambiamento di direzione del vento il sistema di controllo effettua la rotazione della navicella; la navicella è infatti collegata alla torre mediante un giunto rotante a sfere e può essere spostata mediante motoriduttori.

8.2.10. Torre e fondazioni

La torre ha un'altezza massima al mozzo di 120,9 m ed ha una struttura conica tubolare. La torre è costituita da diversi tronconi collegati tra loro durante la fase di montaggio della macchina in sito.

All'interno della torre sono presenti dispositivi di sicurezza a norma di legge (illuminazione normale e di emergenza, cartelli monitori, pedane di sosta, ecc).

PHEEDRA Srl Servizi di Ingegneria Integrata Via Lago di Nemi, 90 74121 – Taranto (Italy) Tel. +39.099.7722302 – Fax: +39.099.9870285 Email: info@pheedra.it – web: www.pheedra.it	RELAZIONE DESCRITTIVA	Pagina 53 di 54
---	-----------------------	-----------------

Committente: Wind Energy Apricena S.r.l. Via Caravaggio 125 65125 Pescara	PROGETTO PER LA REALIZZAZIONE DI UN PARCO EOLICO NEL COMUNE DI APRICENA IN LOCALITA' TRIFONE-SERRILLO	Nome del file: APR-CIV-REL-001_01
---	---	---

8.2.11. Sistema di controllo

Il sistema di controllo esegue diverse funzioni:

- il controllo della potenza elettrica erogata, che può essere eseguito ruotando le pale intorno all'asse principale in maniera da aumentare o ridurre la superficie esposta al vento, oppure in termini costruttivi, tramite la scelta di un opportuno profilo delle pale;
- il controllo della posizione della navicella, detto controllo dell'imbardata, che serve ad inseguire la direzione del vento, ma che può essere anche utilizzato per il controllo della potenza;
- l'avviamento ed arresto automatico della macchina a seconda dell'intensità del vento;

8.2.12. Protezione antifulmine

Gli aerogeneratori sono dotati di sistemi antifulmine tali da scaricare a terra i fulmini, al fine di salvaguardare la sicurezza e mantenere per quanto possibile l'integrità di tutti i componenti della macchina.

Il sistema di messa a terra della macchina sarà conforme alla normativa vigente.