

**PROGETTO DEFINITIVO
PER LA REALIZZAZIONE DI UN PARCO EOLICO "CE DELICETO" CON
POTENZA DI 60.0 MW RICADENTE NEL COMUNE DI ASCOLI
SATRIANO(FG) IN LOCALITA' SANTA CROCE ED OPERE DI
CONNESSIONE NEL COMUNE DI DELICETO(FG)**



Tecnico
ing. Danilo Pomponio

Via Napoli, 363/I - 70132 Bari - Italy
www.bfpgroup.net - info@bfpgroup.net
tel. (+39) 0805046361 - fax (+39) 0805619384

Azienda con Sistema di Gestione Certificato
UNI EN ISO 9001:2015
UNI EN ISO 14001:2015
UNI ISO 45001:2018

Collaborazioni
ing. Milena Miglionico
ing. Antonio Crisafulli
ing. Tommaso Mancini
ing. Giovanna Scuderi
ing. Dionisio Staffieri
ing. Giuseppe Federico Zingarelli

Responsabile Commessa
ing. Danilo Pomponio

ELABORATO	TITOLO	COMMESSA	TIPOLOGIA				
V07	ANALISI DEGLI ELEMENTI TUTELATI DAL PPTR	21022	D				
		CODICE ELABORATO					
		DC21022D-V07					
REVISIONE	Tutte le informazioni tecniche contenute nel presente documento sono di proprietà esclusiva della Studio Tecnico BFP S.r.l e non possono essere riprodotte, divulgate o comunque utilizzate senza la sua preventiva autorizzazione scritta. All technical information contained in this document is the exclusive property of Studio Tecnico BFP S.r.l. and may neither be used nor disclosed without its prior written consent. (art. 2575 c.c.)	SOSTITUISCE	SOSTITUITO DA				
00		-	-				
		NOME FILE	PAGINE				
		DC21022D-V07.doc	23 + copertina				
REV	DATA	MODIFICA			Elaborato	Controllato	Approvato
00	11/06/21	Emissione	Scuderi	Miglionico	Pomponio		
01							
02							
03							
04							
05							
06							

INDICE

1	PREMESSA.....	2
2	DESCRIZIONE DELL' INTERVENTO.....	2
3	ANALISI ELEMENTI TUTELATI DAL PPTR.....	3
4	CONCLUSIONE	22



1 PREMESSA

La presente relazione ha il fine di verificare la compatibilità del progetto per la realizzazione di un parco eolico proposto dalla società **BLUE STONE renewable VIII s.r.l.**, con le prescrizioni del Piano Paesaggistico Territoriale Regionale della Puglia (PPTR).

La proposta progettuale è finalizzata alla realizzazione di un impianto eolico per la produzione di energia elettrica da fonte rinnovabile eolica, costituito da 10 aerogeneratori, ciascuno di potenza nominale pari a 6,0 MW per una potenza complessiva di 60,00 MW, da realizzarsi nella Provincia di Foggia, nel territorio comunale di Ascoli Satriano, in cui ricadono gli aerogeneratori e parte dell'elettrodotto esterno. La restante parte dell'elettrodotto esterno attraversa il territorio comunale di Candela e di Deliceto, in quest'ultimo comune ricadono anche le opere di connessione alla RTN.

2 DESCRIZIONE DELL' INTERVENTO

Il parco eolico di progetto sarà ubicato in località Santa Croce nell'area a sud-est dell'abitato di Ascoli Satriano ad una distanza dal centro abitato di circa 1,8 km

I terreni sui quali si installerà il parco eolico, interessa una superficie di circa 270 ettari, anche se la quantità di suolo effettivamente occupato è significativamente inferiore e limitato alle aree di piazzole dove verranno installati gli aerogeneratori, come visibile sugli elaborati planimetrici allegati al progetto.

L'area di progetto, intesa sia come quella occupata dai 10 aerogeneratori di progetto, con annesso piazzole e relativi cavidotti di interconnessione interna, e parte del cavidotto esterno, interessa il territorio comunale di Ascoli Satriano censito al NCT ai fogli di mappa nn. 66,74,75,79,71,72,78,58, e 57, parte del cavidotto esterno ricade nel territorio del comune di Candela censito al NCT ai fogli di mappa nn. 1 e 2, la restante parte del cavidotto esterno e la sottostazione di consegna ricadono nel territorio comunale di Deliceto censito al NCT al foglio di mappa n. 43.

Di seguito si riporta la tabella riepilogativa, in cui sono indicate per ciascun aerogeneratore le relative coordinate (UTM fuso 33) e le particelle catastali, con riferimento al catasto dei terreni del Comune di Ascoli Satriano.



Tabella dati geografici e catastali degli Aerogeneratori:

WTG	COORDINATE GEOGRAFICHE WGS84		COORDINATE PLANIMETRICHE UTM33 WGS 84		DATI CATASTALI		
	LATITUDINE	LONGITUDINE	NORD (Y)	EST (X)	Comune	foglio n.	part. n.
A1	41° 12' 4.2536"	15° 35' 47.4500"	4561262	550015	Ascoli Satriano	66	300
A2	41° 11' 41.7316"	15° 36' 9.3554"	4560571	550530	Ascoli Satriano	66	39
A3	41° 11' 27.2874"	15° 36' 30.4299"	4560129	551024	Ascoli Satriano	75	160
A4	41° 11' 47.5200"	15° 35' 40.6400"	4560745	549860	Ascoli Satriano	66	38
A5	41° 11' 22.8254"	15° 35' 6.5495"	4559978	549071	Ascoli Satriano	74	122
A6	41° 11' 13.7680"	15° 35' 27.5459"	4559702	549562	Ascoli Satriano	74	18
A7	41° 10' 59.7588"	15° 35' 14.8861"	4559268	549270	Ascoli Satriano	74	77
A8	41° 10' 46.3692"	15° 34' 42.1888"	4558850	548511	Ascoli Satriano	79	58
A9	41° 10' 47.4535"	15° 34' 19.8789"	4558880	547991	Ascoli Satriano	79	46
A10	41° 10' 48.1787"	15° 33' 57.8232"	4558899	547477	Ascoli Satriano	79	43

3 ANALISI ELEMENTI TUTELATI DAL PPTR

Il piano paesaggistico territoriale regionale (PPTR), adeguato al Codice dei beni culturali e del paesaggio (D.L. n. 42 del 22 gennaio 2004), è stato approvato con DGR n. 176 del 16/02/2015 e successivamente aggiornato come disposto dalla delibera n. 240 del 8 marzo 2016.

IL PPTR è un piano paesaggistico ai sensi degli artt. 135 e 143 del Codice con le finalità di tutela e valorizzazione nonché di recupero e riqualificazione dei paesaggi di Puglia, in attuazione dell'art. 1 della L.R. 7 ottobre 2009, n. 20 "Norme per la pianificazione paesaggistica". Esso è rivolto a tutti i soggetti, pubblici e privati, e, in particolare, agli enti competenti in materia di programmazione, pianificazione e gestione del territorio e del paesaggio.

Il PPTR a seguito della configurazione del quadro conoscitivo e del quadro interpretativo individua i cosiddetti "Ambiti di Paesaggio". Gli ambiti di paesaggio rappresentano una articolazione del territorio regionale in coerenza con il Codice dei beni culturali e del paesaggio (comma 2 art 135 del Codice).

Il PPTR articola l'intero territorio regionale in **11 Ambiti Paesaggistici** individuati attraverso la valutazione integrata di una pluralità di fattori:

- la conformazione storica delle regioni geografiche;
- i caratteri dell'assetto idrogeomorfologico;

E' vietato riprodurre o utilizzare il contenuto senza autorizzazione (art. 2575 c.c.)



- i caratteri ambientali ed ecosistemici;
- le tipologie insediative: città, reti di città infrastrutture, strutture agrarie;
- l'insieme delle figure territoriali costitutive dei caratteri morfotipologici dei paesaggi;
- l'articolazione delle identità percettive dei paesaggi.

Secondo il PPTR l'area oggetto d'intervento rientra nell'ambito di paesaggio "**Tavoliere**".

Secondo art. 36 comma 5 delle N.T.A. del PPTR, i piani territoriali ed urbanistici locali, nonché quelli di settore approfondiscono le analisi contenute nelle schede di ambito relativamente al territorio di riferimento e specificano, in coerenza con gli obiettivi di qualità e le normative d'uso di cui all'art. 37 delle NTA, le azioni e i progetti necessari alla attuazione del PPTR.

Nel TITOLO VI "Disciplina dei Beni Paesaggistici e degli Ulteriori Contesti" delle N.T.A. del PPTR, il Piano d'intesa con il Ministero individua e delimita i beni paesaggistici di cui all'art. 134 del Codice, nonché ulteriori contesti a norma dell'art. 143 co. 1 lett. e) del Codice e ne detta rispettivamente le specifiche prescrizioni d'uso e le misure di salvaguardia e utilizzazione.

Per la descrizione dei caratteri del paesaggio, all'art. 39 delle N.T.A., il PPTR definisce tre strutture, a loro volta articolate in componenti ciascuna delle quali soggetti a specifica disciplina:

- a) Struttura idro-geo-morfologica
 - Componenti geomorfologiche
 - Componenti idrologiche
- b) Struttura ecosistemica e ambientale
 - Componenti botanico-vegetazionali
 - Componenti delle aree protette e dei siti naturalistici
- c) Struttura antropica e storico-culturale
 - Componenti culturali e insediative
 - Componenti dei valori percettivi

Per ogni **Componente** il Piano individua le seguenti disposizioni normative:

- **gli Indirizzi** sono disposizioni che indicano ai soggetti attuatori gli obiettivi generali e specifici del PPTR da conseguire.



- **le Direttive** sono disposizioni che definiscono modi e condizioni idonee a garantire la realizzazione degli obiettivi generali e specifici del PPTR negli strumenti di pianificazione, programmazione e/o progettazione.
- **Le Prescrizioni** sono disposizioni conformative del regime giuridico dei beni paesaggistici volte a regolare gli usi ammissibili e le trasformazioni consentite. Esse contengono norme vincolanti, in media cogenti, e prevalenti sulle disposizioni incompatibili di ogni strumento vigente di pianificazione o di programmazione regionale, provinciale e locale.
- **Le Misure di Salvaguardia e di Utilizzazione**, relative agli ulteriori contesti come definiti all'art. 7 co. 7 in virtù di quanto previsto dall'art. 143 co.1 lett. e) del Codice, sono disposizioni volte ad assicurare la conformità di piani, progetti e interventi con gli obiettivi di qualità e le normative d'uso di cui all'art. 37 e ad individuare gli usi ammissibili e le trasformazioni consentite per ciascun contesto.

Con riferimento specifico alle aree interessate dalle previsioni progettuali e all'area vasta in cui si colloca, sono state analizzate e valutate le singole componenti ambientali perimetrate dal PPTR, al fine di verificare la compatibilità dell'intervento progettuale con le singole componenti ambientali del Piano. (cfr. DW21022D-V02, 03 e 04)

Le componenti idrologiche individuate dal PPTR comprendono beni paesaggistici e ulteriori contesti (art.40 delle N.T.A.):

- I **beni paesaggistici** sono costituiti da:
 - 1) Territori costieri; 2) Territori contermini ai laghi; 3) Fiumi, torrenti e corsi d'acqua iscritti negli elenchi delle acque pubbliche.
- Gli **ulteriori contesti** sono costituiti da:
 - 1) Reticolo idrografico di connessione della Rete Ecologica Regionale; 2) Sorgenti; 3) Aree soggette a vincolo idrogeologico.

Nell'area di progetto del parco eolico, nella quale viene considerata sia la porzione territoriale che include le ubicazioni degli aerogeneratori, che quella interessata dal tracciato dei cavidotti interni non sono presenti corsi d'acqua, presente negli elenchi delle Acque Pubbliche, mentre lungo il tracciato del cavidotto esterno sono presenti:

- Il Canale Carapelle - Calaggio, che viene attraversato dal cavidotto esterno in territorio di Ascoli Satriano, in prossimità dell'incrocio della SP 104 con la SP119;

- Il Fosso Viticone, affluente del Carapelle, che viene attraversato dal cavidotto esterno in territorio di Candela, lungo la SR 1

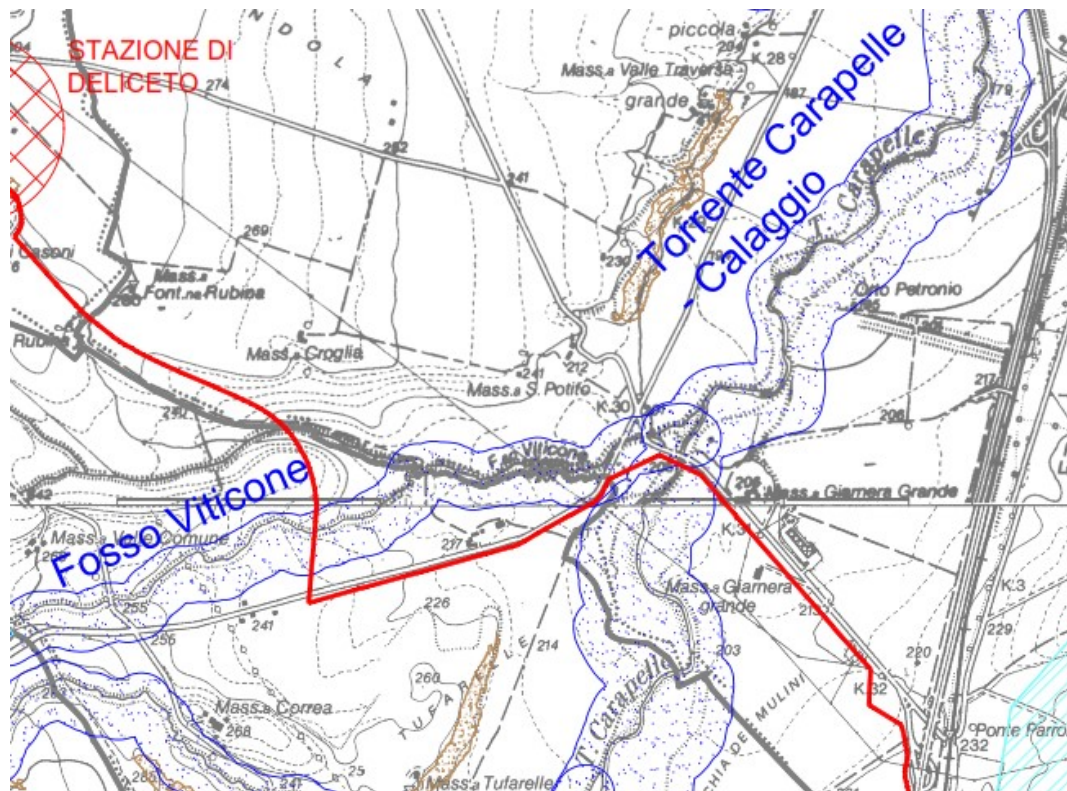

Corsi acqua presenti nell'area d'intervento (cfr. DW21022D-V02)



Il Torrente Carapelle in prossimità del ponte della SP104



Il Torrente Carapelle, in direzione nord-ovest, in corrispondenza del ponte della SP104, interessato dal passaggio del cavidotto esterno



Il Fosso Viticone, lungo la SR1 - direzione nord, in corrispondenza del tratto interessato dal passaggio del cavidotto esterno

Negli ***Indirizzi*** per le componenti idrologiche viene indicato che devono tendere a, relativamente al presente intervento progettuale (art.43 - comma 1 delle N.T.A.):

E' vietato riprodurre o utilizzare il contenuto senza autorizzazione (art. 2575 c.c.)

- a.
- b. salvaguardare i caratteri identitari e le unicità dei paesaggi dell'acqua locali al fine di contrastare la tendenza alla loro cancellazione, omologazione e banalizzazione;
- c. limitare e ridurre le trasformazioni e l'artificializzazione... del reticolo idrografico, migliorare le condizioni idrauliche nel rispetto del naturale deflusso delle acque e assicurando il deflusso minimo vitale dei corsi d'acqua;
- d. conservare e incrementare gli elementi di naturalità delle componenti idrologiche riducendo i processi di frammentazione degli habitat e degli ecosistemi costieri e fluviali, promuovendo l'inclusione degli stessi in un sistema di corridoi di connessione ecologica.

Nelle **Prescrizioni** per "Fiumi, torrenti e corsi d'acqua iscritti negli elenchi delle acque pubbliche" (art. 46 delle NTA) in riferimento al progetto del parco eolico in esame:

■ **non sono ammissibili piani**, progetti e interventi che comportano:

- a1) realizzazione di qualsiasi nuova opera edilizia, ad eccezione di quelle strettamente legate alla tutela del corso d'acqua e alla sua funzionalità ecologica;
- a2) escavazione ed estrazioni di materiali litoidi negli invasi e negli alvei di piena;
- a3)
- a4) realizzazione di recinzioni che riducano l'accessibilità del corso d'acqua e la possibilità di spostamento della fauna, nonché trasformazioni del suolo che comportino l'aumento della superficie impermeabile;
- a5) rimozione della vegetazione arborea od arbustiva con esclusione degli interventi colturali atti ad assicurare la conservazione e l'integrazione dei complessi vegetazionali naturali esistenti e delle cure previste dalle prescrizioni di polizia forestale;
- a6) trasformazione profonda dei suoli, dissodamento o movimento di terre, e qualsiasi intervento che turbi gli equilibri idrogeologici o alteri il profilo del terreno;
- a7)
- a8) realizzazione e ampliamento di impianti per la produzione di energia, fatta eccezione per gli interventi indicati nella parte seconda dell'elaborato del PPTR.
- a9) realizzazione di nuovi tracciati viari o adeguamento di tracciati esistenti, con l'esclusione dei soli interventi di manutenzione della viabilità che non comportino opere di impermeabilizzazione;



a10) realizzazione di gasdotti, elettrodotti, linee telefoniche o elettriche e delle relative opere accessorie fuori terra (cabine di trasformazione, di pressurizzazione, di conversione, di sezionamento, di manovra ecc.); è fatta eccezione, nelle sole aree prive di qualsiasi viabilità, per le opere elettriche in media e bassa tensione necessarie agli allacciamenti delle forniture di energia elettrica; sono invece ammissibili tutti gli impianti a rete se interrati sotto strada esistente ovvero in attraversamento trasversale utilizzando tecniche non invasive che interessino il percorso più breve possibile.

- Fatta salva la procedura di autorizzazione paesaggistica, nel rispetto degli obiettivi di qualità e delle normative d'uso di cui all'art. 37, nonché degli atti di governo del territorio vigenti ove più restrittivi **sono ammissibili** piani, progetti e interventi che diversi da quelli di cui al comma 2, nonché i seguenti:

b4) realizzazione di opere infrastrutturali a rete interrate pubbliche e/o di interesse pubblico, a condizione che siano di dimostrata assoluta necessità e non siano localizzabili altrove;

Si tenga presente che il cavidotto sarà realizzato sempre interrato. *Di qui la necessità, lungo gli attraversamenti da parte del cavidotto dei corsi d'acqua di inserire il cavidotto in un ulteriore involucro stagno (condotta in PVC o PEAD zavorrato) contro possibili fenomeni di galleggiamento.*

L'attraversamento dei corsi d'acqua avverrà con la tecnica della Trivellazione teleguidata (TOC), tale tecnica è utilizzata per realizzare gli attraversamenti del cavidotto di corpi idrici aventi una certa larghezza. La TOC consiste essenzialmente nella realizzazione di un cavidotto sotterraneo mediante una trivellazione eseguita da una apposita macchina la quale permette di controllare l'andamento plano-altimetrico per mezzo di un radio-controllo. Questa tecnica garantisce la tutela del paesaggio idraulico e azzerà il disturbo naturalistico delle aree attraversate.

Inoltre nell'area di progetto è presente il vincolo idrogeologico, tutti gli aerogeneratori di progetto, tranne la WTG A3, e parte dei tracciati dei cavidotti ricadono in tale vincolo.

Da ciò sarà necessario richiedere autorizzazione al servizio territoriale di competenza per la Sezione Gestione Sostenibile e la Tutela della Risorsa Forestale e Naturale della Regione Puglia.

Le componenti geomorfologiche individuate dal PPTR comprendono ulteriori contesti costituiti da (art.49 delle N.T.A.):

- 1) Versanti; 2) Lame e Gravine; 3) Doline; 4) Grotte; 5) Geositi; 6) Inghiottitoi; 7) Cordoni dunari.

Nell'area di studio del presente progetto sono presenti componenti geomorfologiche ascrivibili a Versanti a pendenza superiore al 20%.

Il layout ha previsto di posizionare le turbine di progetto sempre esternamente alle aree a Versanti, individuate nel PPTR. Solo i tracciati dei cavidotti e parte della viabilità di servizio interesserà tali aree, per cui il progetto ha previsto la verifica dei pendii naturali realmente presenti, interessati dall'intervento progettuale. (cfr. DC21022D-V20)

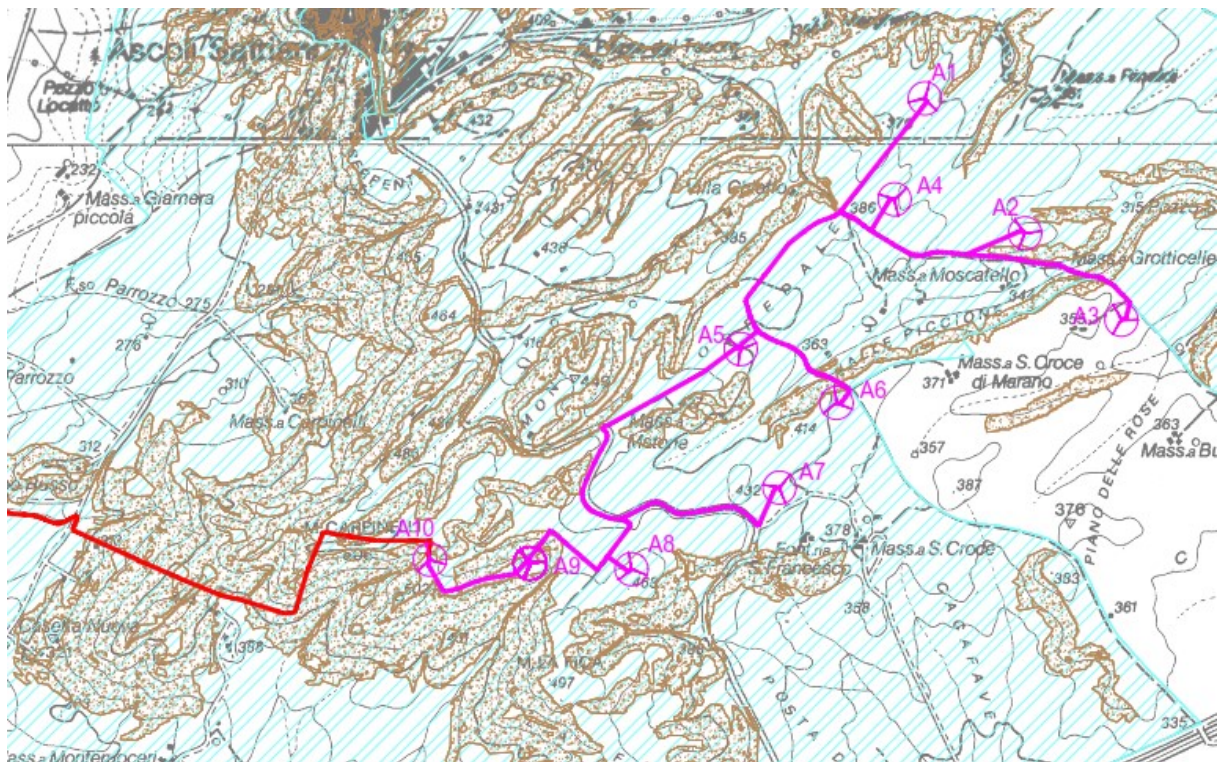

Corsi acqua presenti nell'area d'intervento (cfr. DW21022D-V02)

Le componenti botanico-vegetazionali individuate dal PPTR comprendono beni paesaggistici e ulteriori contesti (art.57 delle N.T.A.):

E' vietato riprodurre o utilizzare il contenuto senza autorizzazione (art. 2575 c.c.)

- I **beni paesaggistici** sono costituiti da:
 - 1) Boschi; 2) Zone umide Ramsar.
- Gli **ulteriori contesti** sono costituiti da:
 - 1) Aree umide 2) Prati e pascoli naturali; 3) Formazioni arbustive in evoluzione naturale; 4) Area di rispetto dei boschi

Nell'area di inserimento dell'impianto sono presenti tre piccolissime aree boscate con relativo buffer di 50 m: tutte le componenti progettuali sono esterne a tali perimetrazioni e al relativo buffer, inoltre si precisa che gli aerogeneratori sono stati posti ad oltre 100 m da queste aree.

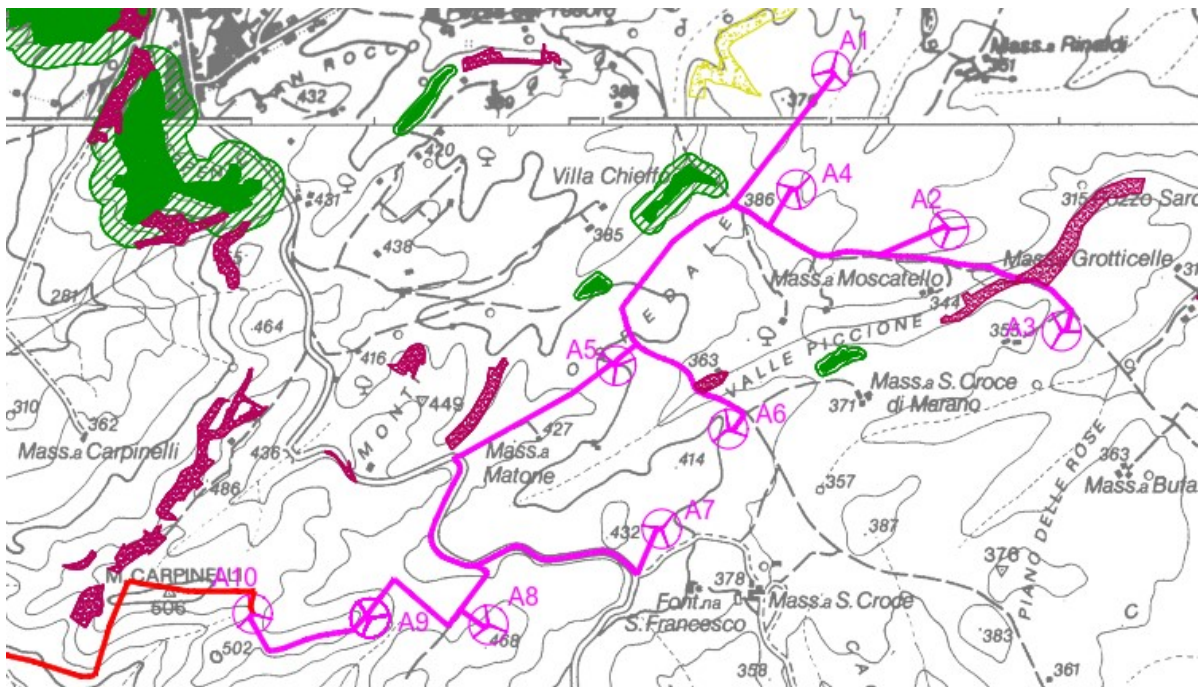

	BP - Boschi		UCP - Prati e pascoli naturali
	UCP - Aree di rispetto dei boschi (100m - 50m - 20m)		UCP - Formazioni arbustive in evoluzione naturale

***Aree boscate, formazioni arbustive e prati e pascoli naturali
presenti nell'area d'intervento (cfr. DW21022D-V03)***

Nell'area di inserimento dell'impianto e lungo il tracciato del cavidotto esterno sono presenti "formazioni arbustive" e "prati e pascoli naturali" lungo i corsi d'acqua prima descritti e in corrispondenza dei reticoli secondari presenti. In particolare:

- solo un tratto del cavidotto interno di collegamento degli aerogeneratori A2 e A3, attraversano una formazione arbustiva, presente lungo un reticolo secondario.

E' vietato riprodurre o utilizzare il contenuto senza autorizzazione (art. 2575 c.c.)

- Il cavidotto esterno, attraversa formazioni arbustive in corrispondenza del Torrente Carapelle e del Fosso Viticone, prima descritti.

I cavidotti che attraverserà le formazioni arbustive, saranno sempre interrati e realizzati con la tecnica della trivellazione, in modo tale che le componenti vegetazionali presenti non verranno in alcun modo intaccati o compromessi.

Mentre gli sporadici prati presenti nell'area di progetto, si trovano ad oltre 200 m da ogni componente progettuale e con gli stessi non vi sarà alcuna interferenza.

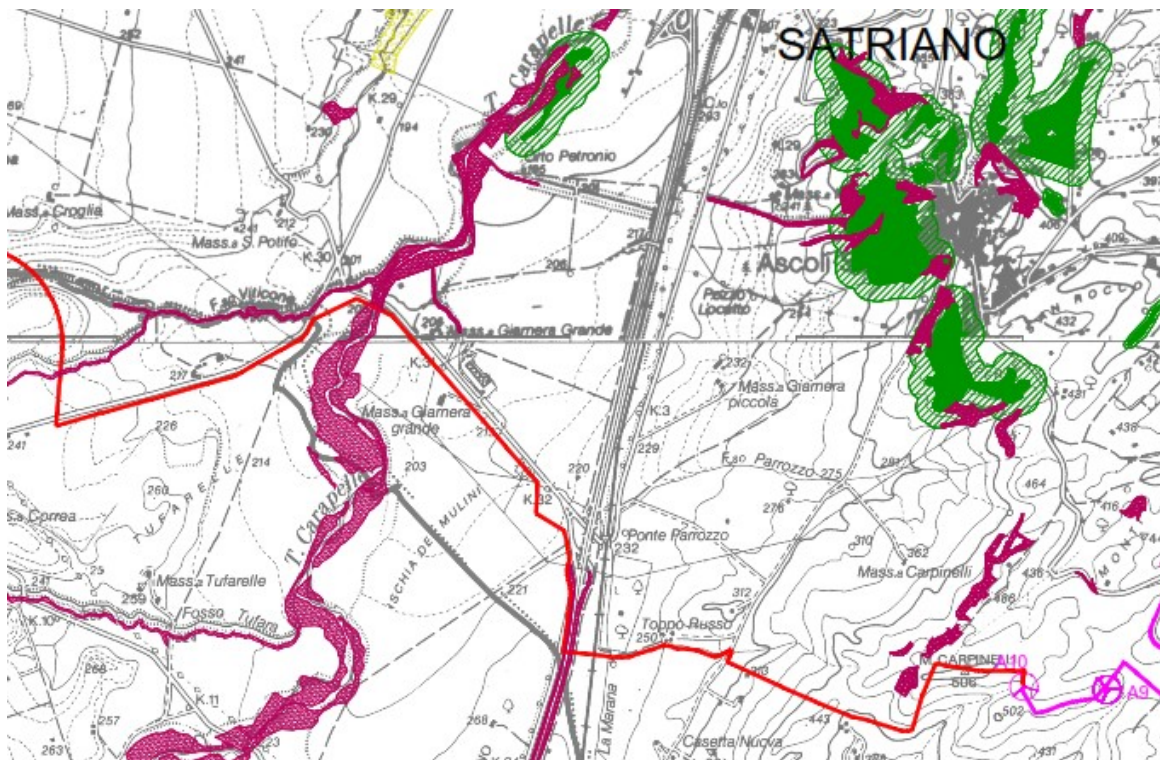

Formazioni arbustive e prati e pascoli naturali lungo i corsi acqua presenti nell'area d'intervento (cfr. DW21022D-V03)

Gli **Indirizzi** per le componenti botanico-vegetazioni indicano che gli interventi che interessano le componenti botanico-vegetazionali devono tendere a, per quanto di pertinenza con l'intervento progettuale, (art.60 delle N.T.A.):

- limitare e ridurre gli interventi di trasformazione e artificializzazione delle aree a boschi e macchie, dei prati e pascoli naturali, delle formazioni arbustive in evoluzione naturale e delle zone umide;
- recuperare e ripristinare le componenti del patrimonio botanico, floro-vegetazionale esistente;

E' vietato riprodurre o utilizzare il contenuto senza autorizzazione (art. 2575 c.c.)



Nei territori interessati dalla presenza di **“Prati e pascoli naturali”** e **“Formazioni arbustive”**, come definite all’art. 59, punto 2) si applicano *le Misure di Salvaguardia e di Utilizzazione* (art. 66 delle NTA) definite dal Piano; in riferimento al progetto del parco eolico in esame:

- **si considerano non ammissibili** piani, progetti e interventi in contrasto con gli obiettivi di qualità e le normative d’uso di cui all’art. 37 e in particolare, fatta eccezione per quelli di cui al comma 3, quelli che comportano:
 - a1) rimozione della vegetazione erbacea, arborea od arbustiva naturale, fatte salve le attività agro-silvopastorali e la rimozione di specie alloctone invasive;
 - a2) eliminazione o trasformazione degli elementi antropici e seminaturali del paesaggio agrario con alta valenza ecologica e paesaggistica;
 - a3) dissodamento e macinazione delle pietre nelle aree a pascolo naturale;
 -
 - a6) realizzazione e ampliamento di impianti per la produzione di energia, fatta eccezione per gli interventi indicati nella parte seconda dell’elaborato del PPTR 4.4.1 - Linee guida sulla progettazione e localizzazione di impianti di energia rinnovabile;
 -
- **si considerano ammissibili** piani, progetti e interventi diversi da quelli di cui al comma 2, devono essere realizzati nel rispetto dell’assetto paesaggistico, non compromettendo gli elementi storico-culturali e di naturalità esistenti, garantendo elevati livelli di piantumazione e di permeabilità dei suoli, assicurando la salvaguardia delle visuali e dell’accessibilità pubblica ai luoghi dai quali è possibile godere di tali visuali, e prevedendo per l’eventuale divisione dei fondi:
 - muretti a secco realizzati con materiali locali e nel rispetto dei caratteri costruttivi e delle qualità paesaggistiche dei luoghi;
 - siepi vegetali realizzate con specie arbustive e arboree autoctone, ed eventualmente anche recinzioni a rete coperte da vegetazione arbustiva e rampicante autoctona;
 - e comunque con un congruo numero di varchi per permettere il passaggio della fauna selvatica.
- 4. Nel rispetto delle norme per l’accertamento di compatibilità paesaggistica, si auspicano piani, progetti e interventi:

- c1) di manutenzione e ripristino dei muretti a secco esistenti limitati alle parti in cattivo stato di conservazione, senza smantellamento totale del manufatto;
- c2) di conservazione dell'utilizzazione agro-pastorale dei suoli, manutenzione delle strade poderali senza opere di impermeabilizzazione, nonché salvaguardia e trasformazione delle strutture funzionali alla pastorizia mantenendo, recuperando o ripristinando tipologie, materiali, colori coerenti con i caratteri paesaggistici del luogo, evitando l'inserimento di elementi dissonanti e privilegiando l'uso di tecnologie eco-compatibili.

L'intervento di movimento terra sarà circoscritto all'opera di trivellazione con la tecnica della TOC, al fine di preservare la conservazione dei complessi vegetazionali naturali esistenti nei territori dell'alveo e anche ampiamente circostanti.

Le componenti delle aree protette e dei siti di rilevanza naturalistica individuate dal PPTR comprendono beni paesaggistici e ulteriori contesti (art.67 delle N.T.A.):

- I **beni paesaggistici** sono costituiti da:
 - 1) parchi e riserve nazionali o regionali, nonché gli eventuali territori di protezione esterna dei parchi.
- Gli **ulteriori contesti** sono costituiti da:
 - 1) siti di rilevanza naturalistica; 2) area di rispetto dei parchi e delle riserve regionali.

Nell'area di studio del presente progetto non sono state individuate né aree protette né siti di rilevanza naturalistica.

Nell'area vasta si segnala la presenza:

- a sud dell'area di progetto, ad oltre 4,5 km, il Parco Naturale Regionale Fiume Ofanto e l'area SIC "Valle Ofanto – Lago di Capaciotti".

Le componenti culturali e insediative individuate dal PPTR comprendono beni paesaggistici e ulteriori contesti (art.74 delle N.T.A.):

- I **beni paesaggistici** sono costituiti da:
 - 1) Immobili e aree di notevole interesse pubblico; 2) zone gravate da usi civici; 3) zone di interesse archeologico.



- Gli ***ulteriori contesti*** sono costituiti da:

1) Città consolidata; 2) Testimonianze della stratificazione insediativa; 3) Area di rispetto delle componenti culturali e insediative; 4) Paesaggi rurali.

Nell'area interessata dall'intervento progettuale non vi sono beni paesaggistici delle componenti culturali e insediative.

Nell'area vasta si segnalano zone di interesse archeologico a meno di 10 km dall'area di progetto, e sono:

- il sito Serpente a 1,5 km, a nord-ovest;
- il sito Faragola a 4 km, a nord-ovest;
- il sito Ponte Rotto a 5,5 km, a nord-ovest;
- il sito Sedia d'Orlando a 6,5 km, a nord;
- il sito di Lagnano del Piede I a 7,5 km, a nord-est;

La città consolidata più prossima all'area di progetto è il paese di Ascoli Satriano ad una distanza di circa 2 km, mentre nel raggio dei 10 km esaminati è presente solo la città consolidata di Candela ad oltre 6 km dall'aerogeneratore di progetto più vicino.

Nell'area di progetto vi sono numerose aree gravate da usi civici, infatti tutti gli aerogeneratori vi ricadono.

Le aree gravate da usi civici consistono nelle terre civiche appartenenti alle comunità dei residenti o alle università agrarie, ovvero terre private gravate da uso civico o come diversamente accertato dal competente ufficio regionale (Archivio Commissariale per la liquidazione degli Usi Civici della Regione Puglia). Sarà cura della committenza effettuata la ricognizione degli usi civici, per verificare l'esatta localizzazione delle terre civiche e la loro reale consistenza ed estensione.

Relativamente alle testimonianze della stratificazione insediativa e le relative aree di rispetto delle componenti culturali e insediative, nell'area di ubicazione degli aerogeneratori non vi sono beni.

Nell'area di inserimento del progetto si segnala la presenza:

- del Regio Trattarello Foggia – Ascoli - Lavello, con area buffer di 30 m (non reintegrato), che si sviluppa a est dell'area di progetto, ad una distanza minima di 1 km dall'aerogeneratore più prossimo;

- del Regio Tratturello Candela – Monte Gentile, con area buffer di 30 m (non reintegrato), che si sviluppa a sud-est dell'area di progetto, ad una distanza minima di 2 km dall'aerogeneratore più prossimo;
- del Regio Tratturello Cervara – Candela – Sant'agata, con area buffer di 30 m (non reintegrato), che si sviluppa a ovest dell'area di progetto, ad una distanza minima di 5 km dall'aerogeneratore più prossimo. Inoltre tale tratturo viene attraversato dal cavidotto esterno in prossimità dell'attraversamento del Carapelle, oggi in parte coincidente con la SP119: tale attraversamento avverrà in TOC, al fine di preservare il bene archeologico, ma anche le componenti naturalistiche presenti.

Ricapitolando, tutti gli aerogeneratori di progetto sono esterni oltre 1 km dai tratturi presenti nell'area di progetto, solo il cavidotto esterno attraversa il Regio Tratturello Cervara – Candela – Sant'agata, tale attraversamento avverrà con la tecnica della trivellazione teleguidata (TOC) alla profondità di almeno 2 m in modo tale che venga preservato il tratturello e la relativa fascia di rispetto, ove possono essere ancora presenti testimonianze storiche del bene.

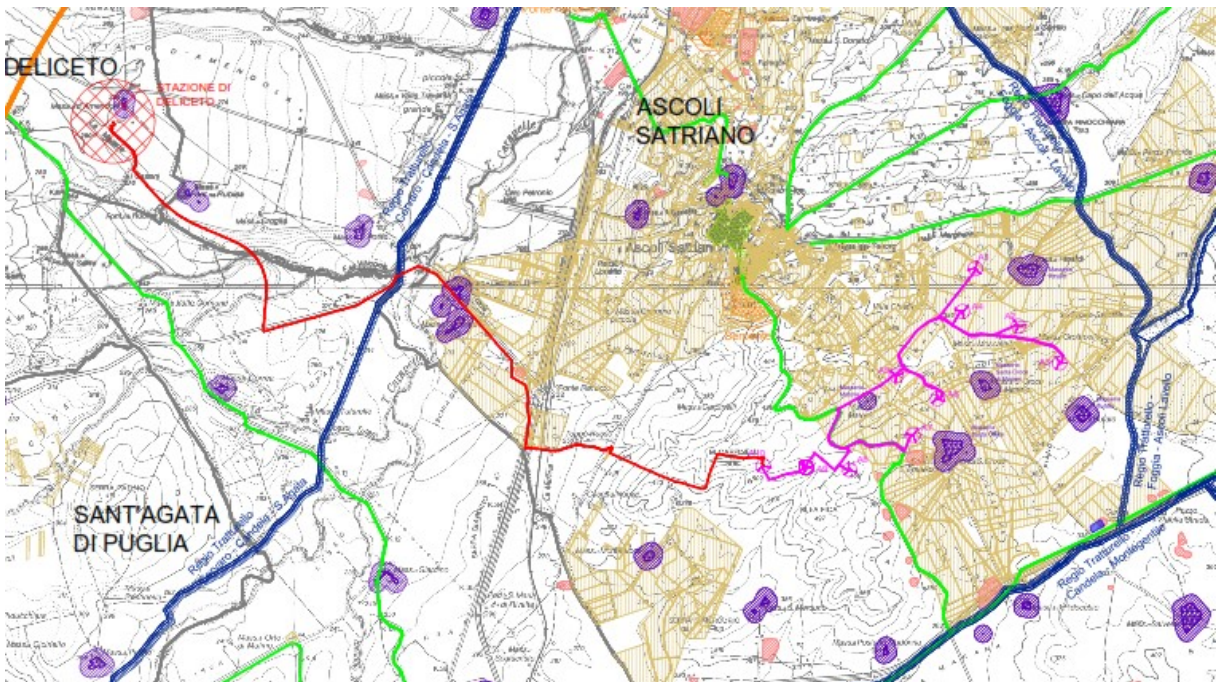

Stralcio della Tavola DW21022D-V04



**Regio Tratturello Cervara – Candela – Sant’agata - SP 119 –
in prossimità del passaggio del cavidotto esterno**

Nell’area di inserimento del parco eolico non si segnala la presenza di siti storici culturali che non interferiscono direttamente con le componenti progettuali.

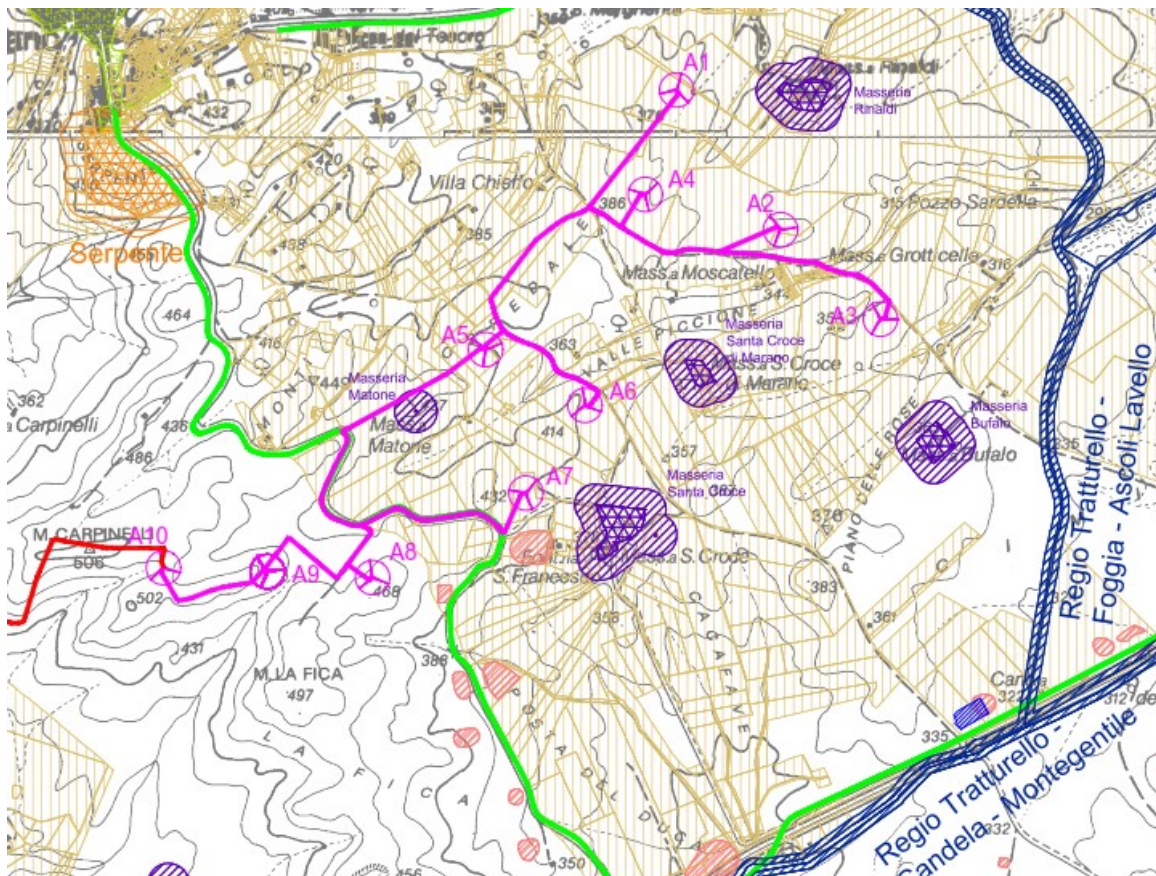

Stralcio della Tavola DW21022D-V04

E' vietato riprodurre o utilizzare il contenuto senza autorizzazione (art. 2575 c.c.)

Nell'area di progetto si segnalano alcuni siti storici culturali con relativa area di rispetto di 100 m di età contemporanea:

- Masseria Rinaldi, posta ad est dell'aerogeneratore A1, ad una distanza minima di oltre 500 m. Gli immobili sono censiti come unità collabenti (categoria F2) e capannoni (categoria D10) Si presenta un complesso edilizio ristrutturato di recente, di cui una parte ancora in fase di ristrutturazione.



Masseria Rinaldi

- Masseria Santa Croce di Marano, posta a nord-est dell'aerogeneratore A6, ad una distanza minima di 550 m. Gli immobili sono censiti come civile abitazione (categoria A4), depositi (categoria C2) e unità collabenti (categoria F2). Si presenta un complesso edilizio esistente, la cui vista è parzialmente coperta dalla vegetazione esistente.



Masseria Santa Croce di Marano

- Masseria Santa Croce, posta a est dell'aerogeneratore A7, ad una distanza minima di 350 m. Gli immobili sono censiti come civile abitazione (categoria A4), depositi (categoria C2) e unità collabenti (categoria F2). Si presenta un complesso edilizio esistente, le civili abitazioni sono in buono stato di conservazione.



Masseria Santa Croce

- Masseria Matone, posta a sud-ovest dell'aerogeneratore A5, ad una distanza minima di 450 m. L'immobile è inaccessibile e non identificabile a distanza. L'immobile ad oggi è censito al catasto terreni come fabbricato diruto. Su google maps, si intravede una sagoma, forse la traccia una muratura esistente.

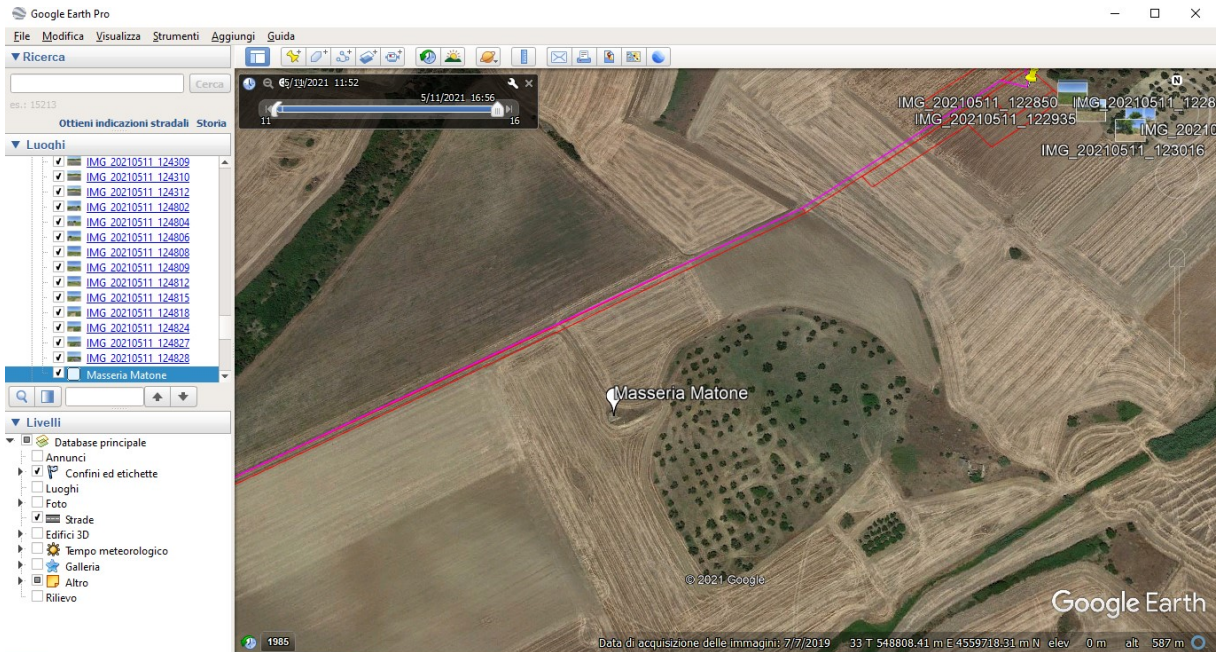

Masseria Matone



- Masseria Bufalo, posta a sud-est dell'aerogeneratore A3, ad una distanza minima di oltre 650 m. Gli immobili sono censiti come civile abitazione (categoria A4) e fabbricati rurali. Si presenta un complesso edilizio esistente, in buono stato di conservazione.



Masseria Bufalo

Le componenti dei valori percettivi individuate dal PPTR comprendono ulteriori contesti costituiti (art.84 delle N.T.A.) da:

- 1) Strade a valenza paesaggistica; 2) Strade panoramiche; 3) Punti panoramici; 4) Coni visuali.

Relativamente ai beni presenti nell'area vasta si segnala che:

- i Punti Panoramici più vicini al parco eolico sono Castello di Lucera, Canne delle Battaglie e Minervino Murge e distano oltre 20 km dall'area d'impianto, di molto superiore al limite di rispetto di 10 km dai Coni Visivi individuati dal Piano.

- la Strada Panoramica più vicina è a 9 km dall'area di progetto, a sud-ovest nel territorio di Rocchetta Sant'Antonio.

- le Strade a valenza paesaggistica più vicine all'impianto, segnalate nel Piano, sono:

- **la Strada Provinciale 90, che ha origine, a nord, dal centro abitato di Ascoli Satriano, attraversa l'area di progetto e prosegue verso sud, ad una distanza minima di 300 m dall'aerogeneratore più vicino A7;**

- la Strada Provinciale 88, che collega i centri abitati di Stornarella e di Ascoli Satriano, si sviluppa a nord dell'area di progetto, ad una distanza minima di 640 m dall'aerogeneratore più vicino A1.
- la Strada Provinciale 95, che collega i centri abitati di Candela e di Cerignola, si sviluppa a sud dell'area di progetto, ad una distanza minima di oltre 2 km dall'aerogeneratore più vicino A7.

Gli **Indirizzi** per le componenti dei valori percettivi prevedono che gli interventi che interessano le componenti dei valori percettivi devono tendere a:

- a. salvaguardare la struttura estetico-percettiva dei paesaggi della Puglia, attraverso il mantenimento degli orizzonti visuali percepibili da quegli elementi lineari, puntuali e areali, quali strade a valenza paesaggistica, strade panoramiche, luoghi panoramici e coni visuali, impedendo l'occlusione di tutti quegli elementi che possono fungere da riferimento visuale di riconosciuto valore identitario;
- b. salvaguardare e valorizzare strade, ferrovie e percorsi panoramici, e fondare una nuova geografia percettiva legata ad una fruizione lenta (carrabile, rotabile, ciclo-pedonale e natabile) dei paesaggi;
- c. riqualificare e valorizzare i viali di accesso alle città.

Le Direttive prevedono che tutti gli interventi riguardanti le strade panoramiche e di interesse paesaggistico-ambientale, i luoghi panoramici e i coni visuali, non devono compromettere i valori percettivi, né ridurre o alterare la loro relazione con i contesti antropici, naturali e territoriali cui si riferiscono.

Nel caso delle strade provinciali presenti nell'area, la viabilità si presenta interessata da elevato grado di antropizzazione e all'interno di un polo eolico, già presente da oltre un decennio, in cui la realizzazione del nuovo impianto non andrà a varie significativamente il contesto paesaggistico dell'area.

4 CONCLUSIONE

L'analisi della compatibilità del progetto del parco eolico con il Piano Paesaggistico Territoriale Regionale, ha messo in evidenza che tutti gli aerogeneratori di progetto sono stati collocati esternamente a tutte le componenti ambientali di pregio presenti nell'area vasta.



Nell'area di studio del presente progetto sono presenti componenti geomorfologiche ascrivibili a Versanti a pendenza superiore al 20%. Il layout ha previsto di posizionare le turbine di progetto sempre esternamente alle aree a Versanti, individuate nel PPTR. Solo i tracciati dei cavidotti e parte della viabilità di servizio interesserà tali aree, per cui il progetto ha previsto la verifica dei pendii naturali realmente presenti, interessati dall'intervento progettuale. (cfr. DC21022D-V20)

Solo il cavidotto interrato esterno, attraversa i corsi d'acqua presenti Canale Carapelle - Calaggio e Fosso Viticone e il Regio Tratturello Cervara – Candela – Sant'agata.

Si tenga presente che il cavidotto sarà realizzato sempre interrato ed ove esistente adiacente alla viabilità esistente. Di qui la necessità, di effettuare l'attraversamento dei corsi d'acqua e del tratturello con la tecnica della Trivellazione teleguidata (TOC).

Relativamente all'attraversamento dei corsi d'acqua il cavidotto sarà inserito in un ulteriore involucro stagno (condotta in PVC o PEAD zavorrato) contro possibili fenomeni di galleggiamento. L'attraversamento con la tecnica della Trivellazione teleguidata (TOC) è utilizzata per realizzare gli attraversamenti del cavidotto di corpi idrici aventi una certa larghezza. La TOC consiste essenzialmente nella realizzazione di un cavidotto sotterraneo mediante una trivellazione eseguita da una apposita macchina la quale permette di controllare l'andamento plano-altimetrico per mezzo di un radio-controllo.

Questa tecnica garantisce la tutela del paesaggio idraulico e azzerà il disturbo naturalistico delle aree attraversate.

Mentre relativamente al tratto del cavidotto che attraversa il tratturo, il progetto prevede la realizzazione della TOC ad una profondità di 2 m in modo tale che il tratturo e le loro relative fasce di rispetto vengano preservati, ove possono essere ancora presenti testimonianze storiche del bene.