

Prof. Avv. Giuseppe de Vergottini
Avv. Cesare Caturani
Avv. Giovanni de Vergottini
Avv. Marco Petitto
Avv. Riccardo de Vergottini

Avv. Roberto Manservigi
Avv. Maria Carla Minieri
Avv. Romina Rinaldi
Avv. Simone Mazzoni

Avv. Maria Pia Bianchi
Avv. Cinzia Ceccolini
Avv. Jean-Pierre Gal
Avv. Elisa Lenzi
Avv. Giulia Pili
Avv. Alessandra Podio
Avv. Maria Laura Tripodi
Avv. Valeria Morra
Avv. Gerardo Maria Cinelli

Dott.ssa Camilla Ciavaglia
Dott.ssa Lavinia Samuelli Ferretti
Dott.ssa Alice Cancellieri
Dott. Rocco Latessa

ASPI/RM/02.12.20/0052435/EE

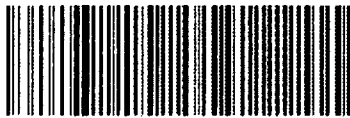

AA02122000524351010000

Spett.le
Autostrade per l'Italia S.p.A.
Via Alberto Bergamini 50
00159 ROMA

Inviato a mezzo raccomandata A.R.

Anticipato a mezzo PEC all'indirizzo autostradeperlitalia@pec.autostrade.it

OGGETTO: Autostrada A14 BOLOGNA – BARI - TARANTO

Potenziamento in sede del Sistema Autostradale e Tangenziale di Bologna denominato "Passante versione 2020"

**~~Comunicazione di avvio della procedura di apposizione del vincolo preordinato~~
all'esproprio e di approvazione del progetto comportante dichiarazione di pubblica utilità ai sensi e per gli effetti degli art. 9 e 16 della L.R. n. 37/2002**

A. Premessa

Con riferimento alla realizzazione dell'opera in oggetto in data 24 settembre u.s. Autostrade per l'Italia (di seguito anche ASPI) ha inviato la comunicazione di avvio del procedimento finalizzato all'approvazione del progetto definitivo e contestuale

apposizione del vincolo espropriativo, con la possibilità per chiunque abbia interesse a qualsiasi titolo di prendere visione del progetto e di presentare osservazioni nel termine di sessanta giorni a decorrere dal 30 settembre, data di notifica della predetta comunicazione ai singoli proprietari.

I Sigg.ri DALL'OLIO DANIELE, in qualità di legale rappresentante della società INNOVANDO srl, nato a Bologna (Bo) il 30/07/1964 (C.F. DLLDNL64L30A944N) e residente ad Argelato (BO) Via Lame 53, proprietario dell'unità immobiliare sita in Bologna Via Scandellara n. 58/7, CARAPELLE MARIANNA, nata a Foggia (FG) il 06/06/1984 (C.F. CRPMNN84H46D643C) residente in Bologna in via Scandellara 58/6, MINICHILLO SANTINO nato a Foggia (FG) il 07/07/1984 (C.F. MNCSTN84L07D643Y) residente in Bologna via Scandellara 58/6, IORIO CARMINE nato a Eboli (SA) il 21/09/1969 (C.F. RIOCMN69P21D390F) residente in Bologna via Scandellara 58/7, PASSANNANTE ANGELA nata a Eboli (SA) il 31/03/1976 (C.F. PSSNGL76C71D390X) residente in Bologna via Scandellara 58/7, AURELIO MARIO FRANCESCO nato a Castrovillari (CS) il 24/09/1982 (C.F. RLAMFR82P24C349B) residente in Bologna (BO) via Scandellara 58/7, RICIPUTI BEATRICE nata a Pesaro (PU) il 19/09/1986 (C.F. RCPBRC86P59G479R) residente in Bologna Via Scandellara 58/7, COPPOLA VITO nato a Melfi (PZ) il 05/11/1970 (C.F. CPPVTI70S05F104S) residente in Bologna in via Scandellara 58/7, GERARDI ANNA nata a Potenza (PZ) il 26/03/1971 (C.F. GRRNNA71C66G942X) residente in Bologna Via Scandellara 58/7, NIRO ANDREA PIO nato a San Giovanni Rotondo (FG) il 21/07/1983 (C.F. NRINRP83L21H926J) residente in Bologna (BO) Via Scandellara 58/7, TANCREDI SALVATORE G. nato a Bologna il 10/01/1988 (C.F. TNCSVT88A10A944N) residente in Bologna via Scandellara 58/7, MINEI TIZIANA A. nata a Taranto (TA) il 20/02/1975 (C.F. MNITNR75B60L049Q) residente in Bologna Via Scandellara 58/7, PAVONE CHIARA nata a Affile (RM) il 27/08/1946 (C.F. PVNCHR46M67A062S) residente in Bologna via Scandellara 58/7, DE CARO ROBERTO nato a Roma (RM) il 27/08/1964 (C.F. DCRRRT64M27H501H) residente in Bologna Via Scandellara 58/7, D'AMICO SARA nata Melito di Porto Salvo (RC) il 27/04/1993 (C.F. DMCSRA93D67F112L) residente in Bologna Via Scandellara 58/7, VENANZI MARCO nato a Rovigo (RO) il 21/03/1982 (C.F. VNNMRC82C21H620O) residente in Bologna

via Scandellara 58/7, SPADA VALENTINA nata a Rovigo (RO) il 22/10/1986 (C.F. SPDVNT86R62H620H9) residente in Bologna Via Scandellara 58/7, BRIGIDA GAETANO nato a Manfredonia (FG) il 18/08/1977 (C.F. BRGGTN77M18E885P) residente in Bologna Via Scandellara 58/7, RUSSO GIUSEPPE nato a Messina (ME) il 30/03/1941 (C.F. RSSGPP41C30F158G) residente in Bologna Via Scandellara 58/7, SCHIPANI ANDREA nato a Crotone (KR) il 24/12/1976 (C.F. SCHNDR76T24D122W) residente in Bologna Via Scandellara 58/7, IACCARINO SIMONE nato a Lucca (LU) il 17/03/1984 (C.F. CCRSMN84C17E715P) residente in Bologna Via Scandellara 58/7, DUSI ERICK nato a Ravenna (RA) il 24/10/1976 (C.F. DSURCK76R24H199W) residente in Bologna Via Scandellara 58/7, ORLANDI GABRIELE nato a Bologna (BO) il 05/06/1958 (C.F. RLNGRL58H05A944T) residente in Bologna Via Vitale da Bologna 2 proprietario dell'unità immobiliare sita in via Scandellara 58/7, VAIANI RAFFAELLA nata a Città di Castello (PG) il 15/11/1973 (C.F. VNARFL73S55C745V) residente in Bologna via Scandellara 58/7, FUSARO ROMAGNINO EMILIO nato a Corigliano Calabro (RC) il 30/04/1978 (C.F. FSRMLE78D30D005I) residente in Bologna via Scandellara 58/7, GAMBERINI MIRKA nata a Porto Maggiore (FE) il 25/06/1982 (C.F. GMBMRK82H65G916B) residente in Bologna Via Scandellara 58/7, GUIZZARDI MARIO nato a Bologna (BO) il 23/12/1962 (C.F. GZZMRA62T23A944B) residente in Bologna via Scandellara 58/10, TRICOLORE ELEONORA nata a Carate Brianza (MI) il 26/08/1962 (C.F. TRCLNR62M66B729Z) residente in Bologna Via Scandellara 58/10, WANG ZANG ZANG nato a Bologna (BO) il 28/05/1987 (C.F. WNGZGZ87E68A944B) residente in Bologna Via Scandellara 58/9, DALOISO CESARE nato a Milano (MI) il 04/12/1955 (C.F. DLSCSR55T04F205V) residente in Bologna Via Scandellara 58, MILETI GIUSEPPE nato a Grottaglie (TA) il 31/10/1985 (C.F. MLTGPP85R31E205U) residente in Fasano Viale Di Arsilio 23 proprietario dell'unità immobiliare sita in via Scandellara 58, MULAZZANI GIULIA nata a Rimini (RN) il 08/10/1992 (C.F. MLZGLI92R48H294Y) residente in Bologna Via P. Matteucci 22, proprietaria dell'unità immobiliare sita in via Scandellara 58, FIORE ALESSANDRO nato a Bologna (BO) il 07/05/1992 (C.F. FRILSN92E07A944M) residente in Bologna Via Scandellara 58/9, LUCIDI ALESSANDRA, nata a Medicina (BO) il 18/11/1955 (C.F. LCDLSN55S58F083U) residente in Medicina (BO) Via Rolsè 680 proprietaria

dell'unità immobiliare sita in via Scandellara 58/7, SCULLI SARAH JANE nata a Melbourne (Australia) il 31/05/1984 (C.F. SCLSHJ84E71Z700O) residente in Bologna Via Scandellara 58, TALIENTI PAOLO nato a Foggia (FG) il 09/02/1977 (C.F. TLNPLA77B09D643I) residente in Bologna via Scandellara 58/8, MAZZI LOREDANA nata a Foggia (FG) il 06/09/1975 (C.F. MZZLDN75P46D643O) residente in Bologna Via Scandellara 58/8 e GANDOLFI SIMONA, legale rappresentante della società CARBONESI GALLERY nata a Bologna il 26/08/1965 (C.F. GNDSMN65M66A944V) residente in Bologna (BO) Via Castiglione 7 proprietaria dell'unità immobiliare sita in Via Scandellara 58/7, in qualità di proprietari di unità immobiliari del condominio situato in Via Scandellara, rappresentati e assistiti nel presente procedimento dagli avv.ti Giulia Pili e Jean Pierre Gal, come da procura speciale che si allega, facendo seguito alla predetta comunicazione, intendono presentare le proprie osservazioni riguardo al progetto esaminato.

Nelle osservazioni che seguono, redatte sulla base del supporto tecnico fornito dall'Architetto Luca Parmeggiani, saranno quindi evidenziati alcuni profili di criticità del progetto presentato da ASPI tali da arrecare pregiudizio alla loro posizione soggettiva. E'opportuno innanzitutto evidenziare che la realizzazione dell'opera andrà ad incidere negativamente sulla qualità della vita dei condomini di Via Scandellara, considerate le inevitabili ripercussioni negative per le loro unità immobiliari, sia per quanto riguarda il suo rilevante impatto visivo come meglio sarà precisato in seguito, sia dal punto di vista dell'incremento dell'inquinamento acustico e atmosferico conseguente all'aumento del traffico veicolare.

~~Si fa presente inoltre che l'opera comporterà inevitabilmente anche conseguenze di~~
carattere economico in quanto l'ampliamento della tangenziale andrà a rendere meno appetibile la zona in relazione al mercato immobiliare, determinando una diminuzione del valore economico dell'edificio, peraltro di recente realizzato secondo le più attuali tecniche costruttive.

In un'ottica di collaborativo confronto, che auspichiamo possa essere tale in questa fase finalizzata all'approvazione del progetto definitivo, con le presenti osservazioni saranno formalizzate anche soluzioni progettuali alternative volte a perfezionare il

progetto stesso e a ridurre l'impatto visivo e ambientale delle categorie di intervento per ora proposte da ASPI.

Sulla base degli elaborati tecnici messi a disposizione e visionati, Il progetto del passante versione settembre 2020, ipotizzerebbe per la zona limitrofa a quella in cui è ubicato l'immobile di Via Scandellara, interventi che possono essere ricondotti a due macro categorie:

- Un ampliamento della sede stradale del sistema viario autostrade e tangenziale;
- La demolizione di alcuni tratti di fognatura esistente che interferiscono con le opere in progetto e la realizzazione di nuovi tratti volti a bypassare le dette interferenze.

B. Le categorie di intervento proposte da ASPI

1. Ampliamento della sede stradale del sistema viario autostrade e tangenziale

Il progetto del passante versione settembre 2020 conferma per quanto riguarda la zona limitrofa al condominio di Via Scandellara l'ampliamento della sezione stradale. Vengono proposte, a partire dalla mezzeria - asse spartitraffico dell'A14 - una banchina, 4 corsie (di cui una per emergenza) nel tratto autostradale, una seconda banchina e altre 4 corsie (di cui una per emergenza) nel tratto tangenziale.

~~Come conseguenza diretta dell'ampliamento vi-sarebbe l'erosione, rispetto allo stato attuale, di circa 6,60 ml di terreno che attualmente è una scarpata destinata a verde.~~

(Allegato 1)

La prossimità del sistema autostradale e tangenziale agli edifici residenziali esistenti ed in corso di costruzione ha probabilmente condizionato la scelta di ASPI di prevedere la realizzazione di un nuovo muro di sostegno (contraddistinto negli elaborati dalla sigla WBS-MS018) ritenuta soluzione più adeguata per limitare le interferenze con le proprietà private rispetto al mantenimento della scarpata verde e della sua pendenza.

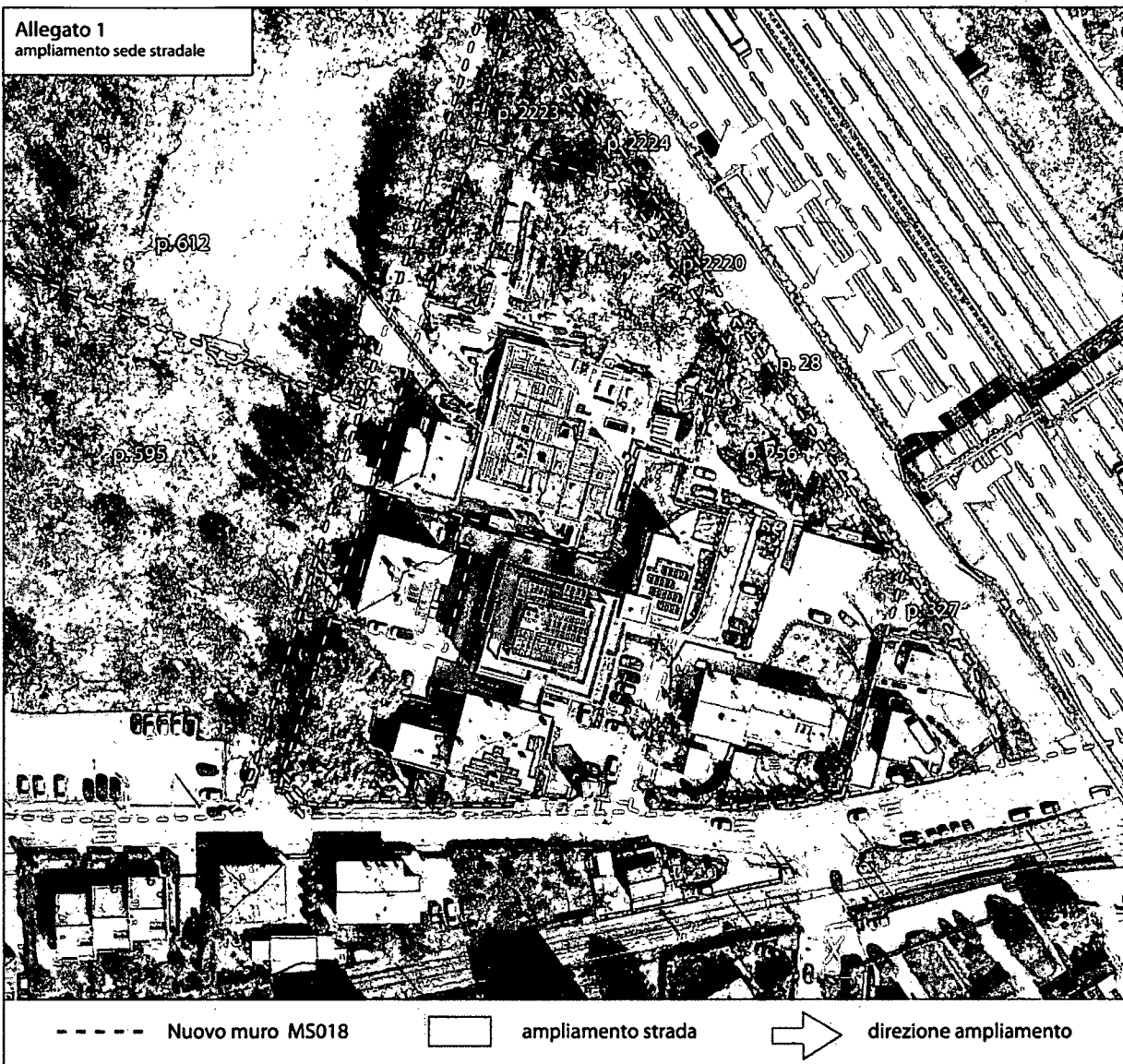

Il nuovo muro di sostegno, ancorché rappresentato in via definitiva e non esecutiva, sembrerebbe realizzato su fondazioni indirette a palo continue.

OSSERVAZIONI

Con riferimento a tale intervento vengono quindi formulate le seguenti osservazioni e richieste:

- In primo luogo se è stato studiato e come sarà gestito il cantiere per la realizzazione del muro di sostegno MS018 e delle nuove carreggiate precisando in particolare:
- Quali siano gli ingressi previsti dei veicoli e delle macchine operatrici dalla pubblica via Scandellara e o Spiraglio e/o altri accessi di privati;

- Quali siano le delimitazioni dell'area di cantiere e quali gli accorgimenti per evitare vi siano impedimenti all'accesso, fluido ed in sicurezza, sia veicolare sia ciclopedonale, alle parti private;
- Quali siano gli accorgimenti studiati volti ad impedire l'inquinamento acustico durante l'esecuzione dei lavori;
- Quale sia il cronoprogramma generale con le fasi di realizzazione e la durata prevista del cantiere;
- Quali siano infine gli accessi previsti, dopo la fine lavori, per la manutenzione ordinaria e straordinaria della rete autostradale e tangenziale e quali e come saranno realizzate le delimitazioni della proprietà ASPI.

Si chiede inoltre che:

- l'accesso all'area di cantiere per la costruzione del nuovo muro di sostegno avvenga senza occupazione temporanea della via Spiraglio e dell'area condominiale, eventualmente occupando l'area a verde (area di proprietà comunale) collocata sul lato sinistro della via Spiraglio medesima identificata con le particelle catastali 595 e 612 del foglio 173 (**Allegato 2**);
- a titolo di compensazione ambientale e mitigazione dell'impatto dell'opera siano previste idonee ed efficaci implementazioni del sistema a verde (giardini verticali lungo il muro MS018, arbusti, siepi, rampicanti) volte a ridurre l'impatto estetico del muro di sostegno e delle nuove barriere antirumore;
- sempre a titolo di compensazione ambientale e mitigazione dell'impatto dell'opera che siano realizzate adeguate delimitazioni delle porzioni di terreno che rimarranno di proprietà ASPI e prevedendo periodiche campagne di manutenzione e disinfestazione delle stesse (sfalcio e potatura dell'eventuale verde, dispositivi larvicidi antizanzare ecc...)
- siano previsti prima dell'inizio dei lavori adeguati dispositivi di verifica dello stato di fatto dei luoghi e dei beni e che siano collocati sistemi di monitoraggio volti alla diagnostica di eventuali movimenti e fessurazioni che dovessero manifestarsi negli edifici durante l'esecuzione dei lavori.

Allegato 2
possibile area cantiere

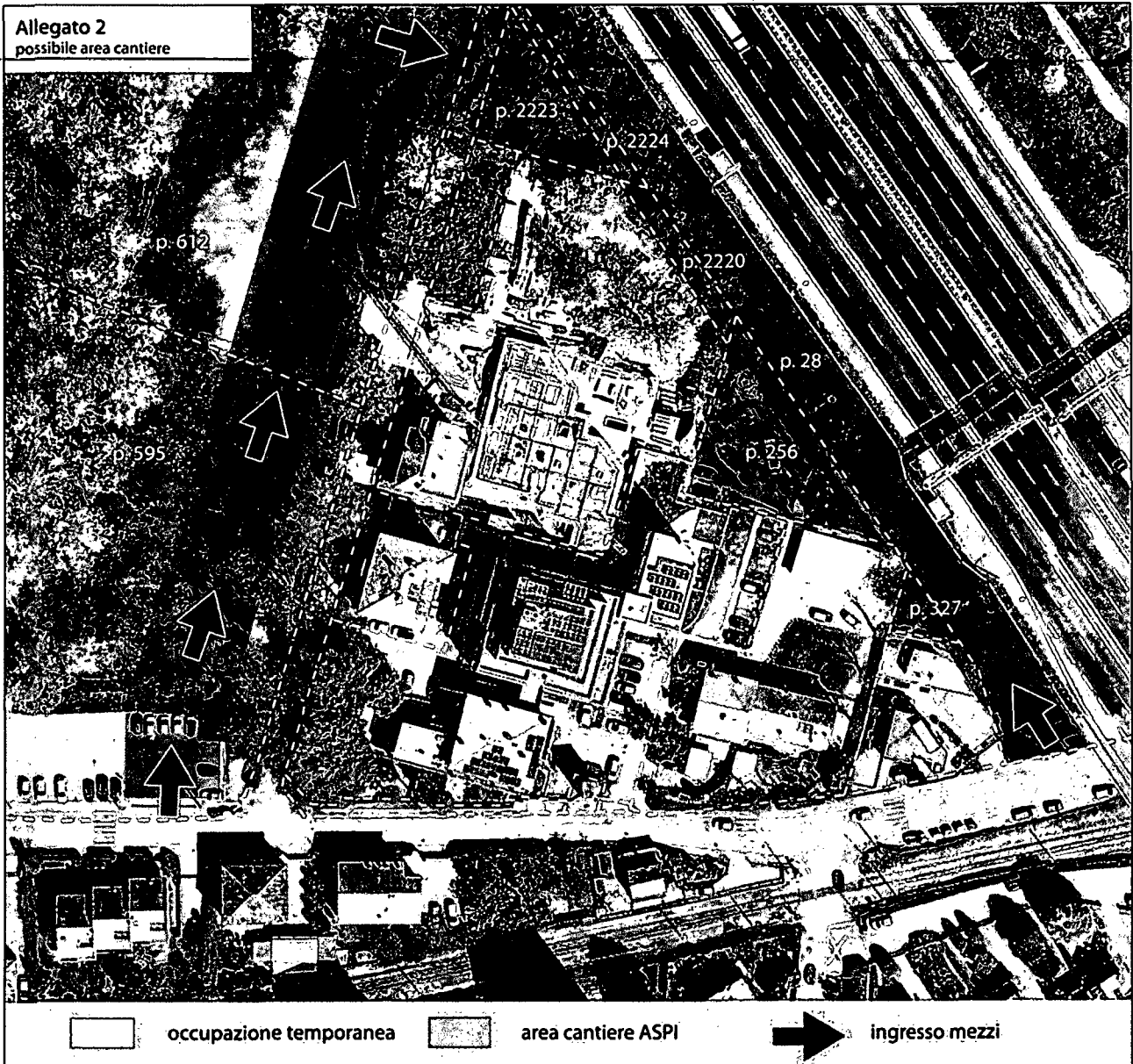



2. Demolizione di alcuni tratti di fognatura esistente e nuova costruzione di altri tratti volti a bypassare le interferenze

Il progetto esaminato di ampliamento della sede stradale del sistema viario autostradale e tangenziale interferisce con un tratto di pubblica fognatura in calcestruzzo posta in affiancamento sul lato sud di detto asse viario.

La proposta dell'ente gestore, Hera Bologna, è di realizzare un nuovo collettore con un tracciato di circa 890 ml. volto a sostituire quello reso inaccessibile dai lavori ipotizzati da ASPI e pertanto inutilizzabile.

Tale proposta è desumibile dall'elaborato definitivo di progetto riguardante le "schede di risoluzione delle interferenze" e comporta per l'area in questione la posa in opera di un nuovo collettore realizzato sempre in calcestruzzo e della medesima dimensione di quello da dismettere (1000 mm. x 1500 mm.) secondo un tracciato suddivisibile in 4 diverse porzioni:

- Un primo tratto che corre lungo via dello Spiraglio (strada senza sfogo che da via Scandellara finisce nei pressi del terrapieno della tangenziale);
- Un secondo tratto posto sulla porzione di proprietà privata fiancheggiante via Scandellara, che interessa le seguenti particelle e subalterni (considerando sia la zona di posa della nuova condotta che la relativa area di occupazione temporanea per l'esecuzione dei lavori):
 - foglio 174 particella 2297 (area urbana di mq. 134 catastalmente intestata alla società LOVERS s.r.l. con sede in Bologna);
 - foglio 174 particella 51 sub. 198 (corte esclusiva del sub. 185 intestato a SCULLI SARAH JANE nata in Australia (EE) il 31/05/1984);
 - foglio 174 particella 51 sub. 199 (corte esclusiva del sub. 183 intestato a DALOISO CESARE nato a Milano (MI) il 04/12/1955);
 - foglio 174 particella 51 sub. 211 (BCNC bene comune non censibile, accesso comune a tutti i subalterni);

- foglio 174 particella 51 sub. 214 (corte esclusiva del sub. 182 intestato a MILETI GIUSEPPE nato a Grottaglie (TA) il 31/10/1985 e a MULLAZZANI GIULIA nata a Rimini (RN) il 08/10/1992);
- foglio 174 particella 51 sub. 215 (posto auto scoperto intestato a MILETI GIUSEPPE nato a Grottaglie (TA) il 31/10/1985 e a MULLAZZANI GIULIA nata a Rimini (RN) il 08/10/1992).
Quest'ultimo subalterno n. 215, a differenza degli altri, in base alla sovrapposizione dell'Elaborato Planimetrico catastale con la planimetria del nuovo tracciato fognario, è interessato solo dalla zona per l'occupazione temporanea durante l'esecuzione dei lavori;
- Un terzo tratto con diramazione fognaria cieca, interna alla proprietà privata, interessante i seguenti subalterni (sempre considerando sia la zona di posa della nuova condotta che la relativa area di occupazione temporanea per l'esecuzione dei lavori):
 - foglio 174 particella 51 sub. 36 (corte esclusiva del sub. 35 intestato a IORIO CARMINE nato a Eboli (SA) il 21/09/1969 e a PASSANNANTE ANGELA nata a Eboli (SA) il 31/03/1976)
 - foglio 174 particella 51 sub. 58 (corte esclusiva del sub. 52 intestato a MAZZI LOREDANA nata a Foggia (FG) il 06/09/1975 e a TALIENTI PAOLO nato a Foggia (FG) il 09/02/1977)
 - foglio 174 particella 51 sub. 108 (posto auto scoperto intestato alla società LOVERS s.r.l. con sede in Bologna)
 - foglio 174 particella 51 sub. 109 (posto auto scoperto intestato a FIORE ALESSANDRO nato a Bologna il 07/05/1992)
 - foglio 174 particella 51 sub. 110 (posto auto scoperto intestato a DE CARO ROBERTO nato a Roma (RM) il 27/08/1964 e a PAVONE CHIARA nata a Affile (RM) il 27/08/1946)
 - foglio 174 particella 51 sub. 113 (posto auto scoperto intestato a BRIGIDA GAETANO nato a Manfredonia (FG) il 18/08/1977)
 - foglio 174 particella 51 sub. 114 (posto auto scoperto intestato a RUSSO GIUSEPPE nato a Messina (ME) il 30/03/1941)

- foglio 174 particella 51 sub. 115 (posto auto scoperto intestato a SCHIPANI ANDREA nato a Crotone (KR) il 24/12/1976)
- foglio 174 particella 51 sub. 129 (BCNC bene comune non censibile, corte comune ai sub. 35, dal 50 al 52, 59, 61,68, dal 70 al 115, dal 132 al 144, 147, dal 149 al 152, 164, dal 171 al 178, dal 182 al 186, dal 189 al 192 dal 200 al 210, 212, 213 e 218)
- foglio 174 particella 51 sub. 149 (posto auto scoperto intestato a COPPOLA VITO nato a Melfi (PZ) il 05/11/1970 e a GERARDI ANNA nata a Potenza (PZ) il 26/03/1971)
- foglio 174 particella 51 sub. 150 (posto auto scoperto intestato a COPPOLA VITO nato a Melfi (PZ) il 05/11/1970 e a GERARDI ANNA nata a Potenza (PZ) il 26/03/1971)
- foglio 174 particella 51 sub. 151 (posto auto scoperto intestato a DUSI ERICK nato a Ravenna (RA) il 24/10/1976)
- foglio 174 particella 51 sub. 152 (posto auto scoperto intestato a D'AMICO SARA nata a Melito Di Porto Salvo (RC) il 27/04/1993)
- foglio 174 particella 51 sub. 216 (BCNC bene comune non censibile, corte comune ai sub. 35, dal 50 al 52, 59, 61,68, dal 70 al 115, dal 132 al 144, 147, dal 149 al 152, 164, dal 171 al 178, dal 182 al 186 dal 189 al 192 dal 200 al 210, 212, 213, 215 e 218)

Si precisa che questo terzo tratto della nuova condotta, una volta terminati i lavori, ricadrà interamente sotto l'area del subalterno 129 che costituisce parte della corsia di accesso per le varie unità immobiliari interessate e i posti auto scoperti; la detta corsia di accesso cade in parte anche sulla limitrofa particella n. 200 di altra proprietà, che non pare interessata dalla nuova servitù; sostanzialmente cioè sembra che la nuova canalizzazione sarà realizzata circa in mezzeria della corsia di accesso, unicamente su area di nostro interesse.

Tutti gli altri subalterni sopra citati per questo terzo tratto di condotta, saranno coinvolti in toto o in parte solo dalle zone per l'occupazione temporanea durante l'esecuzione dei lavori.

- Un ultimo tratto sulla via Scandellara fino alla congiunzione di raccordo con l'esistente condotta fognaria, posta in corrispondenza dell'incrocio con via Cellini.

OSSERVAZIONI

Con riferimento alle caratteristiche della nuova fognatura in progetto ed in dettaglio si chiede di precisare:

- modalità e durata di esecuzione dei lavori;
 - Individuazione aree di accantieramento;
 - profondità di posa, larghezza di scavo e direzione di scolo;
 - Individuazione presenza definitiva al termine dell'intervento di botole di ispezione, caditoie superficiali per la raccolta delle acque piovane o altri manufatti di servizio.
- Se la tratta da dismettere (tracciato di colore giallo - **Allegato 3**) rimarrà semplicemente interrata o dovrà essere rimossa oppure se sarà lasciata in essere solo per alcuni tratti;
 - il tipo di utilizzo ipotizzato del tratto cieco (tracciato di colore rosso - **Allegato 3**) che si addentra nella nostra proprietà e in quale punto scaricano attualmente gli edifici situati in via Scandellara. E' previsto siano deviati gli scarichi esistenti e convogliati nella nuova condotta? In caso affermativo i lavori sono sempre a carico di ASPI?
 - Perché il tratto cieco è stato ipotizzato con una sezione grande (1000x1500) come la rimanente condotta di raccordo, se apparentemente serve pochi edifici?
 - Al fine di mitigare l'impatto ambientale conseguente alla realizzazione dell'opera si chiede inoltre che sia valutata la deviazione del collettore con un nuovo tratto che corre lungo la scarpata sud dell'asse autostradale e tangenziale (tracciato di colore verde - Allegato 3) intercettando l'esistente fognatura che proviene da via Cellini indirizzandola lungo via Scandellara in direzione di via Larga e facendo passare il nuovo condotto a ridosso del terrapieno della tangenziale;
 - Qualora questa ipotesi non fosse percorribile si richiede che il nuovo tratto di fognatura sia realizzato sotto le pubbliche via Scandellara e via dello Spiraglio e non su area privata. Infatti non risulta comprensibile perché è stato ritenuto necessario proporre di far passare il collettore (tracciato di colore rosso - Allegato 3) che corre di fianco a via Scandellara (nel tratto da via Cellini a via dello Spiraglio) sulle aree private piuttosto che sulla pubblica via in contrasto con quanto previsto dalla Direttiva Ministero Lavori Pubblici 3 marzo 1999 recante "Razionale sistemazione nel

sottosuolo degli impianti tecnologici” secondo cui i sottoservizi devono essere realizzati preferibilmente utilizzando la via pubblica in modo da prevedere il minor sacrificio per le aree private.

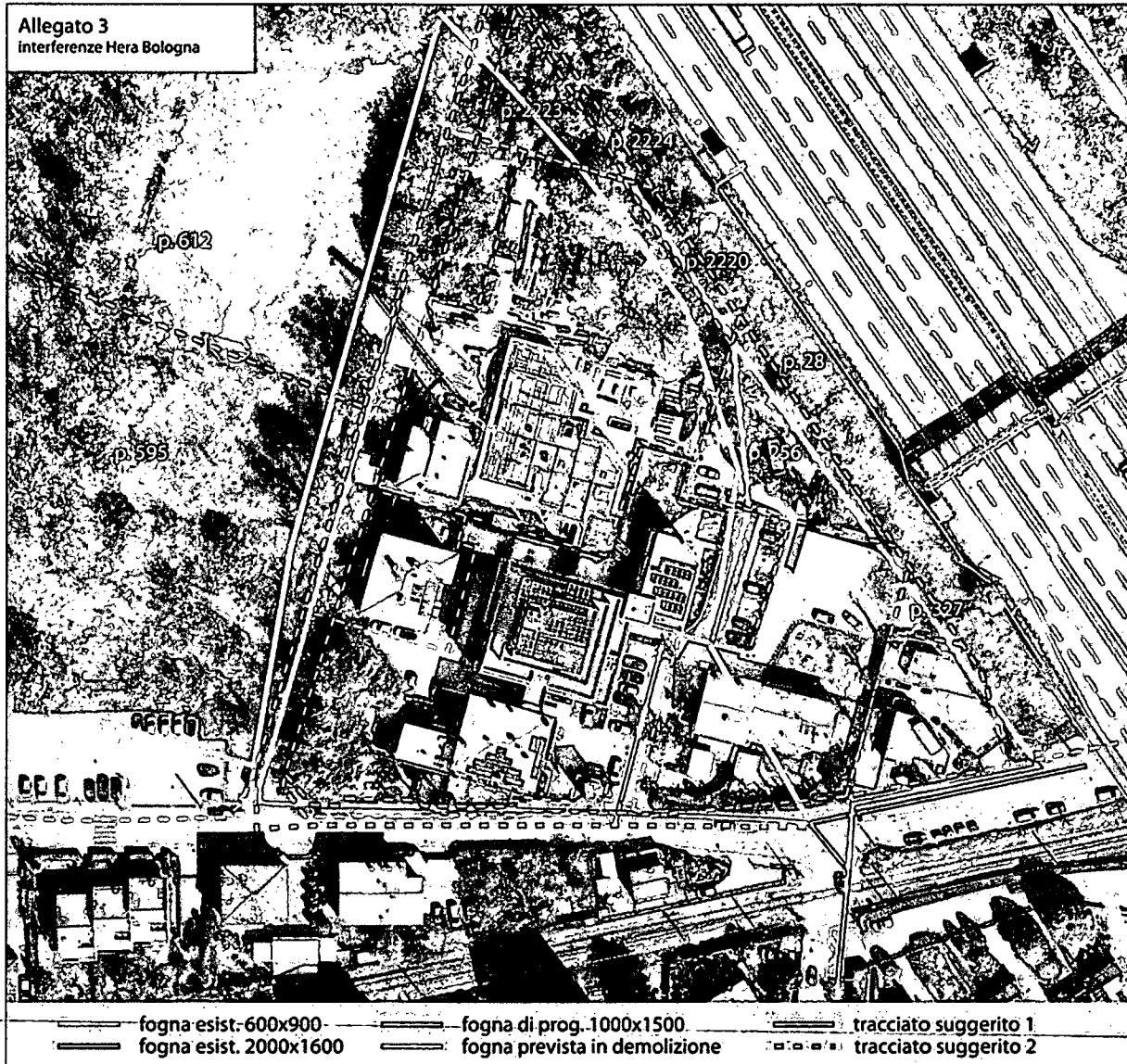

- Peraltro da una verifica effettuata con un contatto diretto con i responsabili dell'ente gestore, Hera Bologna, è emerso che per la realizzazione del nuovo tratto fognario non è stata prevista alcuna occupazione di porzioni private e che il tratto cieco sopra menzionato è stato individuato come predisposizione per gli allacci futuri degli edifici limitrofi che attualmente scaricano nel tratto che sarà dismesso.

- Si chiede pertanto una verifica al riguardo nel caso fosse percorribile solo questa nostra ultima ipotesi, quella cioè che individua il passaggio del nuovo tratto fognario sotto la sede stradale di via dello Spiraglio e di via Scandellara, con l'esatta individuazione delle utenze che confluiranno nel piccolo tratto cieco (tracciato di colore rosso - **Allegato 3**), la frequenza ipotizzabile e le modalità di accesso alle eventuali ispezioni collocate sul tratto stesso che ricordiamo è previsto sull'area privata e sottoposta a servitù per la possibile futura manutenzione da parte di Hera.
- Occorre altresì l'assicurazione del ripristino a perfetta regola d'arte dell'area pavimentata che sarebbe interessata dai lavori, con finale ricostituzione delle stesse tipologie di pavimentazione che verrebbero rimosse.
- Secondo gli scriventi sarebbe infine opportuno verificare una sezione adeguata del tratto fognario cieco che qualora dovesse servire solo i civici 58, 58/5, 58/6, 58/7, 58/8 e 58/9 e 58/10 potrebbe essere un tubo di tipo SN8 con diametro minore o eguale a 400 mm.
- Occorre infine sia garantita la possibilità per la proprietà di realizzare un cancello nell'ingresso carrabile di via Scandellara sotto il quale passerà il piccolo tratto fognario cieco, previa concessione di passaggio ad Hera per le eventuali opere di manutenzione che dovessero essere ritenute necessarie.

Ciò detto, si insiste quindi affinché ASPI fornisca i necessari chiarimenti in riscontro alle osservazioni presentate, e proceda quindi a modificare le proprie scelte progettuali in modo da mitigare l'impatto dell'opera e ridurre quindi le conseguenze pregiudizievoli in capo ai condomini di via Scandellara derivanti dalla sua realizzazione.

Si chiede quindi che tutte le comunicazioni successive alla presentazione delle presenti osservazioni siano inviate agli indirizzi PEC giulia.pili@ordineavvocatibopec.it e jeanpierre.gal@ordineavvocatibopec.it.

Bologna, 27 novembre 2020

Avv. Giulia Pili



Avv. Jean Pierre Gal

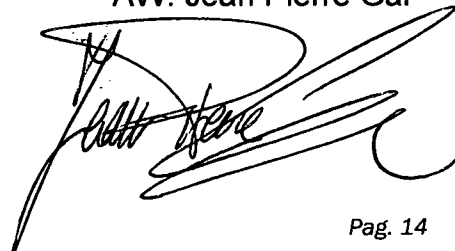

PROCURA

I sigg.ri DALL'OLIO DANIELE, in qualità di legale rappresentante della società INNOVANDO srl, nato a Bologna (Bo) il 30/07/1964 (C.F. DLLDNL64L30A944N) e residente ad Argelato (BO) Via Lame 53, proprietario dell'unità immobiliare sita in Bologna Via Scandellara n. 58/7, CARAPELLE MARIANNA, nata a Foggia (FG) il 06/06/1984 (C.F. CRPMNN84H46D643C) residente in Bologna in via Scandellara 58/6, MINICHILLO SANTINO nato a Foggia (FG) il 07/07/1984 (C.F. MNCSTN84L07D643Y) residente in Bologna via Scandellara 58/6, IORIO CARMINE nato a Eboli (SA) il 21/09/1969 (C.F. RIOCMN69P21D390F) residente in Bologna via Scandellara 58/7, PASSANNANTE ANGELA nata a Eboli (SA) il 31/03/1976 (C.F. PSSNGL76C71D390X) residente in Bologna via Scandellara 58/7, AURELIO MARIO FRANCESCO nato a Castrovillari (CS) il 24/09/1982 (C.F. RLAMFR82P24C349B) residente in Bologna (BO) via Scandellara 58/7, RICIPUTI BEATRICE nata a Pesaro (PU) il 19/09/1986 (C.F. RCPBRC86P59G479R) residente in Bologna Via Scandellara 58/7, COPPOLA VITO nato a Melfi (PZ) il 05/11/1970 (C.F. CPPVTI70S05F104S) residente in Bologna in via Scandellara 58/7, GERARDI ANNA nata a Potenza (PZ) il 26/03/1971 (C.F. GRRNNA71C66G942X) residente in Bologna Via Scandellara 58/7, NIRO ANDREA PIO nato a San Giovanni Rotondo (FG) il 21/07/1983 (C.F. NRINRP83L21H926J) residente in Bologna (BO) Via Scandellara 58/7, TANCREDI SALVATORE G. nato a Bologna il 10/01/1988 (C.F. TNCSVT88A10A944N) residente in Bologna via Scandellara 58/7, MINEI TIZIANA A. nata a Taranto (TA) il 20/02/1975 (C.F. MNITNR75B60L049Q) residente in Bologna Via Scandellara 58/7, PAVONE CHIARA nata a Affile (RM) il 27/08/1946 (C.F. PVNCHR46M67A062S) residente in Bologna via Scandellara 58/7, ~~DE CARO ROBERTO nato a Roma (RM) il 27/08/1964 (C.F. DCRRRT64M27H501H) residente in Bologna Via Scandellara 58/7, D'AMICO SARA nata Melito di Porto Salvo (RC) il 27/04/1993 (C.F. DMCSRA93D67F112L) residente in Bologna Via Scandellara 58/7, VENANZI MARCO nato a Rovigo (RO) il 21/03/1982 (C.F. VNNMRC82C21H620O) residente in Bologna via Scandellara 58/7, SPADA VALENTINA nata a Rovigo (RO) il 22/10/1986 (C.F. SPDVNT86R62H620H9) residente in Bologna Via Scandellara 58/7, BRIGIDA GAETANO nato a Manfredonia (FG) il 18/08/1977 (C.F. BRGGTN77M18E885P) residente in Bologna Via Scandellara 58/7, RUSSO GIUSEPPE nato a Messina (ME) il 30/03/1941 (C.F. RSSGPP41C30F158G) residente in Bologna Via Scandellara 58/7, SCHIPANI ANDREA nato a Crotone (KR) il 24/12/1976 (C.F.~~

SCHNDR76T24D122W) residente in Bologna Via Scandellara 58/7, IACCARINO SIMONE nato a Lucca (LU) il 17/03/1984 (C.F. CCRSMN84C17E715P) residente in Bologna Via Scandellara 58/7, DUSI ERICK nato a Ravenna (RA) il 24/10/1976 (C.F. DSURCK76R24H199W) residente in Bologna Via Scandellara 58/7, ORLANDI GABRIELE nato a Bologna (BO) il 05/06/1958 (C.F. RLNGRL58H05A944T) residente in Bologna Via Vitale da Bologna 2 proprietario dell'unità immobiliare sita in via Scandellara 58/7, VAIANI RAFFAELLA nata a Città di Castello (PG) il 15/11/1973 (C.F. VNARFL73S55C745V) residente in Bologna via Scandellara 58/7, FUSARO ROMAGNINO EMILIO nato a Corigliano Calabro (RC) il 30/04/1978 (C.F. FSRMLE78D30D005I) residente in Bologna via Scandellara 58/7, GAMBERINI MIRKA nata a Porto Maggiore (FE) il 25/06/1982 (C.F. GMBMRK82H65G916B) residente in Bologna Via Scandellara 58/7, GUIZZARDI MARIO nato a Bologna (BO) il 23/12/1962 (C.F. GZZMRA62T23A944B) residente in Bologna via Scandellara 58/10, TRICOLORE ELEONORA nata a Carate Brianza (MI) il 26/08/1962 (C.F. TRCLNR62M66B729Z) residente in Bologna Via Scandellara 58/10, WANG ZANG ZANG nato a Bologna (BO) il 28/05/1987 (C.F. WNGZGZ87E68A944B) residente in Bologna Via Scandellara 58/9, DALOISO CESARE nato a Milano (MI) il 04/12/1955 (C.F. DLSCSR55T04F205V) residente in Bologna Via Scandellara 58, MILETI GIUSEPPE nato a Grottaglie (TA) il 31/10/1985 (C.F. MLTGPP85R31E205U) residente in Fasano Viale Di Arsilio 23 proprietario dell'unità immobiliare sita in via Scandellara 58, MULAZZANI GIULIA nata a Rimini (RN) il 08/10/1992 (C.F. MLZGLI92R48H294Y) residente in Bologna Via P. Matteucci 22, proprietaria dell'unità immobiliare sita in via Scandellara 58, FIORE ALESSANDRO nato a Bologna (BO) il 07/05/1992 (C.F. FRILSN92E07A944M) residente in Bologna Via Scandellara 58/9, LUCIDI ALESSANDRA, nata a Medicina (BO) il 18/11/1955 (C.F. LCDLSN55S58F083U) residente in Medicina (BO) Via Rolsè 680 proprietaria dell'unità immobiliare sita in via Scandellara 58/7, SCULLI SARAH JANE nata a Melbourne (Australia) il 31/05/1984 (C.F. SCLSHJ84E71Z700O) residente in Bologna Via Scandellara 58, TALIENTI PAOLO nato a Foggia (FG) il 09/02/1977 (C.F. TLNPLA77B09D643I) residente in Bologna via Scandellara 58/8, MAZZI LOREDANA nata a Foggia (FG) il 06/09/1975 (C.F. MZZLDN75P46D643O) residente in Bologna Via Scandellara 58/8 e GANDOLFI SIMONA, legale rappresentante della società CARBONESI GALLERY nata a Bologna il 26/08/1965 (C.F. GNDSMN65M66A944V) residente in Bologna (BO) Via Castiglione 7 proprietaria dell'unità immobiliare sita in Via Scandellara 58/7, delegano a rappresentare ed assistere nel procedimento amministrativo di apposizione del vincolo preordinato all'esproprio e di approvazione del progetto comportante dichiarazione di pubblica utilità ai sensi e per gli effetti

degli artt. 9 e 16 della L.R. 37/2002 per la realizzazione delle opere di potenziamento del sistema autostradale e tangenziale di Bologna "Passante versione 2020" gli avv.ti Giulia Pili (C.F. PLIGLI80L44E783T – PEC giulia.pili@ordineavvocatibopec.it) e Jean Pierre Gal (C.F. GLAJPR76D10A326I – PEC jeanpierre.gal@ordineavvocatibopec.it) del Foro di Bologna conferendo loro ogni più ampia facoltà di legge.

Prestiamo il consenso al trattamento dei dati personali e sensibili, così come previsto dal Decreto Legislativo n. 196 del 2003 e dal Regolamento UE n. 2016/679.

DALL'OLIO DANIELE,



legale rappresentante della società INNOVANDO Srl

CARAPELLE MARIANNA



MINICHILLO SANTINO

IORIO CARMINE

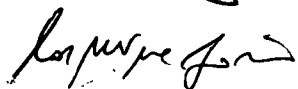

PASSANANTE ANGELA

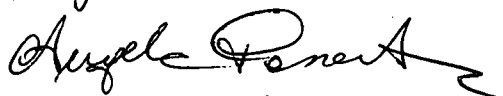

AURELIO MARIO FRANCESCO



RICIPUTI BEATRICE



COPPOLA VITO



GERARDI ANNA



NIRO ANDREA PIO

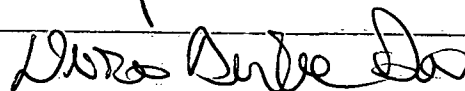

TANCREDI SALVATORE G.

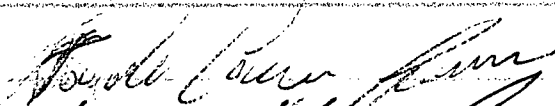

MINEI TIZIANA A.



PAVONE CHIARA



DE CARO ROBERTO

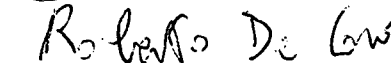

D'AMICO SARA

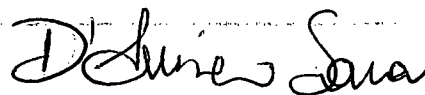

VENANZI MARCO

Marco Venanzi

SPADA VALENTINA

Valentine Spada

BRIGIDA GAETANO

Gaetano Brigida

RUSSO GIUSEPPE

Giuseppe Russo

SCHIPANI ANDREA

Andrea Schipani

IACCARINO SIMONE

Simone Iaccarino

DUSI ERICK

Erick Dusi

ORLANDI GABRIELE

Gabriele Orlandi

VAIANI RAFFAELLA

Raffaella Vaiani

FUSARO ROMAGNINO EMILIO

Emilio Romagnino Fusaro

GAMBERINI MIRKA

Mirka Gamberini

GUIZZARDI MARIO

Mario Guizzardi

TRICOLORE ELEONORA

Eleonora Tricolore

WANG ZANG ZANG

Wang Zang Zang

DALOISO CESARE

Cesare Daloso

MILETTI

MILETTI GIUSEPPE

Giuseppe Milette

MULAZZANI GIULIA

Giulia Mulazzani

FIORE ALESSANDRO

Alessandro Fiore

LUCIDI ALESSANDRA



SCULLI SARAH JANE

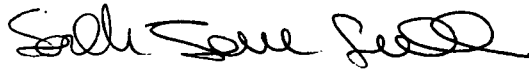

TALIENTI PAOLO

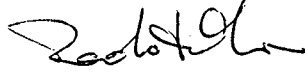

MAIZZI LOREDANA



GANDOLFI SIMONA,



legale rappresentante della società CARBONESI GALLERY

Per autentica

Avv. Jean Pierre Gal

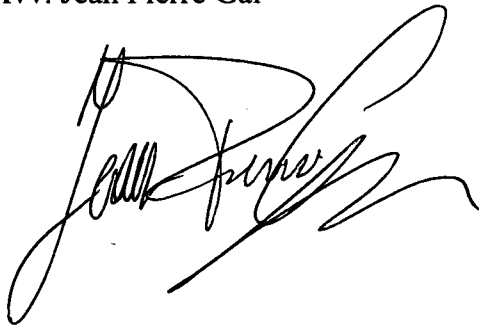

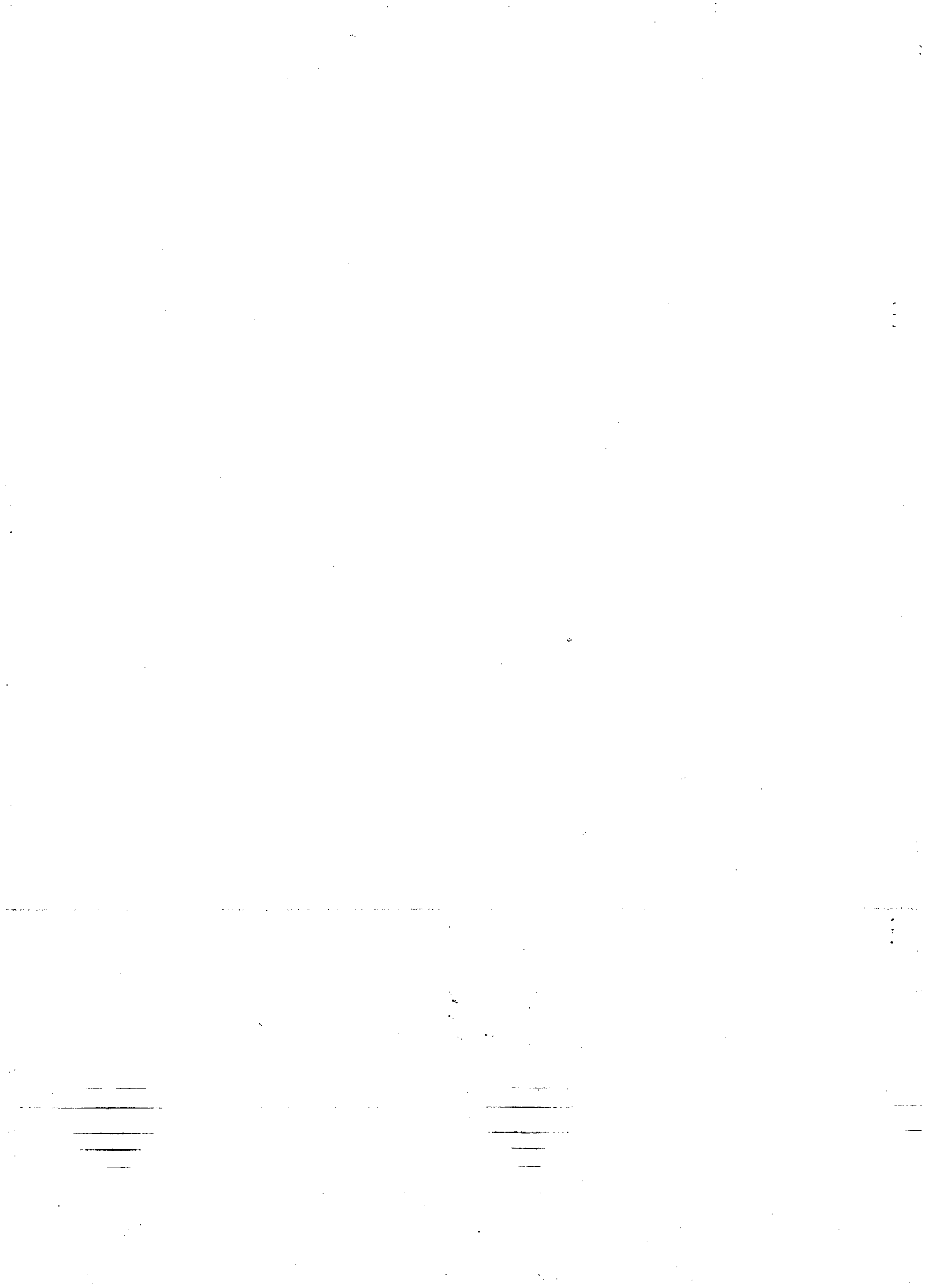

DE VERGOTTINI
STUDIO LEGALE
ASSOCIAZIONE PROFESSIONALE
VIA SANTO STEFANO, 16 - 40125 BOLOGNA
TEL. 051 231032 - FAX 051 265850

Postaraccomandata

Posteitaliane

AR € 9,15
Raccomandata de - 00159



11001 - 40124 BOLOGNA CENTRO (BO) - 21/11/2000 10:57

R 
15355360542-1

Spett.le
Autostrade per l'Italia SpA
Via Alberto Bergamini 50
00159 ROMA

PLICO VERIFICABILE PER
ISPEZIONE POSTALE

