

TITLE:

AVAILABLE LANGUAGE: IT

COSTRUZIONE DELL'IMPIANTO EOLICO DI "TRAPANI 2"

PROGETTO DEFINITIVO

Relazione Paesaggistica

File: GRE.EEC.R.26.IT.W.13824.00.016.01 - Relazione Paesaggistica.docx

REV.	DATE	DESCRIPTION	PREPARED	VERIFIED	APPROVED
01	20/09/2021	Integrazione valutazioni ambientali opere di rete e recepimento prescrizioni MITE (Prot. 0069186 del 25.06.2021)	G. Filiberto	L. Giavina	L. Lavazza
00	18/12/2020	Prima emissione	G. Filiberto	E. Castiello D. Gradogna	L. Lavazza

GRE VALIDATION

	T. Fassi (GRE)	A. Puosi (GRE)
COLLABORATORS	VERIFIED BY	VALIDATED BY

PROJECT / PLANT Trapani 2	GRE CODE																		
	GROUP	FUNCTION	TYPE	ISSUER	COUNTRY	TEC	PLANT				SYSTEM	PROGRESSIVE	REVISION						
	GRE	EEC	R	2	6	I	T	W	1	3	8	2	4	0	0	0	1	6	0

CLASSIFICATION	PUBLIC	UTILIZATION SCOPE	BASIC DESIGN
----------------	---------------	-------------------	---------------------

INDEX

1. INTRODUZIONE	4
1.1. DESCRIZIONE DEL PROPONENTE	5
1.2. CONTENUTI DELLA RELAZIONE	5
2. CRITERI PER LA REDAZIONE DELLA RELAZIONE PAESAGGISTICA.....	5
2.1. GENERALITÀ.....	5
2.2. METODOLOGIA	6
3. INQUADRAMENTO TERRITORIALE	6
4. CARATTERISTICHE GENERALI DEL PROGETTO	10
4.1. DATI GENERALI DEL PROGETTO	10
4.2. REALIZZAZIONE DELL'IMPIANTO (FASE 1)	11
4.2.1. LAYOUT DI PROGETTO	12
4.2.2. CARATTERISTICHE TECNICHE DELLE OPERE DI PROGETTO	16
4.2.3. VALUTAZIONE DEI MOVIMENTI TERRA	30
4.3. ESERCIZIO DEL NUOVO IMPIANTO E DELLE OPERE CONNESSE (FASE 2).....	30
4.4. DISMISSIONE DEL NUOVO IMPIANTO E DELLE OPERE CONNESSE (FASE 3)	31
5. DESCRIZIONE DEI CARATTERI DELLA STRUTTURA PAESAGGISTICA	33
5.1. ASPETTI GEOLOGICI E GEOMORFOLOGICI.....	33
5.2. USO DEL SUOLO E CARATTERISTICHE PEDOLOGICHE.....	35
5.3. VEGETAZIONE POTENZIALE.....	40
5.4. ASSETTO FLORISTICO-VEGETAZIONALE	44
5.5. HABITAT	46
5.6. SISTEMA INSEDIATIVO STORICO	48
5.6.1. INTRODUZIONE AL PAESAGGIO D'AREA VASTA - SISTEMI TIPOLOGICI.....	48
5.6.2. BREVI CENNI STORICI	50
6. RELAZIONI DEL PROGETTO CON GLI STRUMENTI ED ATTI DI PROGRAMMAZIONE E PIANIFICAZIONE TERRITORIALE	70
6.1. AREE NON IDONEE ALLA REALIZZAZIONE DI IMPIANTI EOLICI SICILIA.....	70
6.2. PIANO DI GESTIONE "SCIARE E ZONE UMIDE DI MAZARA E MARSALA"	74
6.3. PIANO TERRITORIALE PAESISTICO REGIONALE.....	81
6.3.1. AMBITO 2 – AREA DELLA PIANURA COSTIERA OCCIDENTALE	82
6.3.2. AMBITO TERRITORIALE 3 – COLLINE DEL TRAPANESE	83
6.4. PIANO PAESAGGISTICO PROVINCIA DI TRAPANI	84
6.4.1. PAESAGGIO LOCALE 6 – "SCIARE"	91
6.4.2. PAESAGGIO LOCALE 8 – "DELIA-NIVOLELLI".....	93
6.4.3. PAESAGGIO LOCALE 10 – "ALTOPIANO DI CASTELVETRANO"	95
6.4.4. PAESAGGIO LOCALE 13 – "BELICE"	99
6.4.5. PAESAGGIO LOCALE 14 – "SALEMI"	101
6.4.6. PAESAGGIO LOCALE 15 – "MAZARO".....	104
6.4.7. PAESAGGIO LOCALE 16 – "MARCANZOTTA"	106
6.4.8. REGIMI NORMATIVI	109
6.5. VINCOLO IDROGEOLOGICO	114
6.6. PIANO PER L'ASSETTO IDROGEOLOGICO DELLA REGIONE SICILIA (P.A.I.)	117
6.7. COMPATIBILITÀ URBANISTICO - EDILIZIA.....	123
6.7.1. PIANO REGOLATORE GENERALE DEL COMUNE DI MAZARA DEL VALLO.....	123
6.7.2. PIANO REGOLATORE GENERALE DEL COMUNE DI MARSALA	124

6.7.3. PIANO REGOLATORE GENERALE DEL COMUNE DI CASTELVETRANO.....	125
6.7.4. PIANO REGOLATORE GENERALE DEL COMUNE DI SANTA NINFA.....	126
6.7.5. PIANO REGOLATORE GENERALE DEL COMUNE DI PARTANNA.....	126
7. PRESSIONE ANTROPICA E SUE FLUTTUAZIONI.....	127
8. VALUTAZIONE DELLE PRESSIONI, DEI RISCHI E DEGLI EFFETTI DELLE TRASFORMAZIONI	129
8.1. VALUTAZIONE DEL PAESAGGIO PERCETTIVO ED INTERPRETATIVO.....	130
8.2. INSERIMENTO PAESAGGISTICO	132
8.3. ANALISI DI INTERVISIBILITÀ.....	133
9. MISURE DI MITIGAZIONE DELL'IMPATTO PAESAGGISTICO	136
9.1. SCELTA DELLE SPECIE VEGETALI	136
9.2. BARRIERE VEGETALI	137
9.3. CROMATISMI	138
10. INFLUENZA VISIVA DELL'OPERA SUL CONTESTO ATTUALE E FUTURO.....	139
11. CRITERI DI VALUTAZIONE DEGLI IMPATTI SUL PAESAGGIO	163
12. CONCLUSIONI.....	168

1. INTRODUZIONE

Stantec S.p.A., in qualità di Consulente Tecnico, è stata incaricata da Enel Green Power Solar Energy S.r.l. di redigere il progetto definitivo per la realizzazione di un nuovo impianto eolico denominato "Impianto eolico Trapani 2" e delle opere connesse, da ubicarsi nei comuni di Mazara del Vallo (TP), Marsala (TP), Castelvetro (TP) e Santa Ninfa (TP).

Si prevede che l'energia prodotta dagli aerogeneratori, attraverso il sistema di cavidotti interrati in media tensione a 33 kV, venga convogliata ad una sottostazione di trasformazione 220/33 kV in progetto per l'innalzamento da media ad alta tensione. Inoltre, si prevede che la sottostazione di trasformazione venga collegata, tramite cavidotto in alta tensione a 220 kV in progetto, alla stazione di smistamento RTN denominata "Partanna 3", di nuova realizzazione da parte dell'ente gestore di rete nel comune di Santa Ninfa (TP). Per la connessione alla stazione di smistamento RTN di "Partanna 3", si prevede che il cavidotto AT in progetto attraversi i comuni di Mazara del Vallo (TP), Castelvetro (TP) e Santa Ninfa (TP). Le opere di connessione alla RTN prevedono l'inserimento della nuova SE RTN "Partanna 3" in entra-esce sull'esistente elettrodotto RTN 220 kV in semplice terna "Fulgatore-Partanna" ed il collegamento con la esistente SE RTN "Partanna" tramite nuovo elettrodotto aereo in alta tensione a 220 kV in semplice terna.

In sintesi, il presente progetto prevede:

- l'installazione di 16 nuovi aerogeneratori, in linea con gli standard più alti presenti sul mercato, per una potenza installata pari a 96 MW;
- la realizzazione delle fondazioni per gli aerogeneratori in progetto;
- la realizzazione di piazzole di montaggio degli aerogeneratori, di nuovi tratti di viabilità e l'adeguamento della viabilità esistente, al fine di garantire l'accesso per il trasporto degli aerogeneratori;
- la realizzazione di una nuova sottostazione di trasformazione 220/33 kV e la connessione degli aerogeneratori alla stazione tramite cavidotti interrati a 33 kV;
- la realizzazione di un nuovo cavidotto interrato a 220 kV per la connessione della sottostazione di trasformazione alla stazione di condivisione;
- la realizzazione di una stazione di condivisione a 220kV in prossimità della nuova Stazione RTN "Partanna 3"
- l'utilizzo temporaneo, attraverso opportuni adeguamenti, di aree per il Site Camp e per lo stoccaggio temporaneo (Temporary Storage Area).
- La realizzazione di un tratto di cavidotto interrato a 220kV condiviso con altri utenti per la connessione dell'impianto alla stazione di smistamento RTN di "Partanna 3".

Funzionale all'esercizio dell'impianto eolico in progetto, risulta inoltre un **piano di adeguamento delle infrastrutture di rete RTN oggi esistenti**. Specificatamente, dette opere di potenziamento della rete di trasmissione prevedono la realizzazione:

- a) della nuova Stazione Elettrica di smistamento a 220 kV denominata "Partanna 3",
- b) di un nuovo elettrodotto aereo a 220 kV in semplice terna che si svilupperà parallelamente all'elettrodotto esistente per il collegamento della Stazione "Partanna 3" alla stazione RTN esistente "Partanna" localizzata circa 8km a SUD-EST rispetto all'impianto eolico in progetto. La realizzazione dell'elettrodotto comprende:
 - ✓ raccordi aerei in entra-esce a 220 kV fra la suddetta SE RTN "Partanna 3" e la esistente linea 220 kV in semplice terna "Fulgatore-Partanna";
 - ✓ variante alla campata di ingresso in SE RTN Partanna dell'esistente elettrodotto aereo a 220 kV in semplice terna "Fulgatore-Partanna".

Il Progetto di queste opere di rete (Piano Tecnico delle Opere) è stato sviluppato da altro proponente (Energia Verde Trapani srl - impianto di produzione di energia elettrica da fonte fotovoltaica da 150 MW "Pozzillo"- adeguamento delle infrastrutture della RTN) e **risulta pertanto escluso dal presente progetto**.

Tuttavia - al fine di poter provvedere ad una valutazione complessiva ed esaustiva degli impatti ambientali potenzialmente connessi alla costruzione ed esercizio dell'impianto eolico in progetto - le opere di adeguamento delle infrastrutture RTN sono state comunque considerate nella redazione della presente relazione.

Il progetto è in linea con gli obiettivi nazionali ed europei per la riduzione delle emissioni di CO₂ legate a processi di produzione di energia elettrica.

Il presente documento tiene conto della *richiesta di integrazione della CTVA acquisita dal MATTM con prot. N. 63637/MATTM del 14/06/2021 e formalizzata dal Ministero della Transizione Ecologica con Prot. 0069186 del 25.06.2021.*

1.1. DESCRIZIONE DEL PROPONENTE

Il soggetto proponente dell'iniziativa è Enel Green Power Solar Energy S.r.l., società iscritta alla Camera di Commercio di Roma che ha come Socio Unico la società Enel Green Power S.p.A., società del Gruppo Enel che dal 2008 si occupa dello sviluppo e della gestione delle attività di generazione di energia da fonti rinnovabili.

Enel Green Power è presente in 28 paesi nei 5 continenti con una capacità gestita di oltre 46 GW e più di 1.200 impianti.

In Italia, il parco di generazione di Enel Green Power è rappresentato dalle seguenti tecnologie rinnovabili: idroelettrico, eolico, fotovoltaico, geotermia. Attualmente nel Paese conta una capacità gestita complessiva di 14,6 GW.

1.2. CONTENUTI DELLA RELAZIONE

Il presente documento, attraverso l'analisi del contesto territoriale interessato dall'intervento, ne individua puntualmente gli elementi di valore e, se presenti, di degrado ed evidenza, attraverso una corretta descrizione delle caratteristiche dell'intervento, gli impatti sul paesaggio, nonché gli elementi di mitigazione e di compensazione necessari, al fine di verificare la conformità dell'intervento proposto alle prescrizioni contenute nella pianificazione territoriale-urbanistica e nel regime vincolistico. La Relazione Paesaggistica è propedeutica all'ottenimento dell'autorizzazione alla realizzazione di un progetto ed è obbligatoria, ai sensi dell'art. 146 D.Lgs. 42/2004 e s.m.i., nei casi in cui l'opera prevista interferisca fisicamente o visivamente con uno dei beni paesaggistici definiti dall'art. 134 del D.Lgs. 42/2004 e s.m.i..

La redazione del presente lavoro è stata curata dal gruppo di lavoro costituito dai seguenti professionisti:

- Agr. Dott. Nat. Giuseppe Filiberto – Agro-Ecologo, iscritto nel Registro Nazionale ISPRA (Istituto Superiore per la Protezione e la Ricerca Ambientale) dei Consulenti e Revisori Ambientali EMAS al n. PA0005 e al Collegio degli Agrotecnici e Agrotecnici Laureati della Provincia di Palermo al n.507, nella qualità di coordinatore del gruppo di lavoro;
- Dott. Ing. Alessio Furlotti – Ingegnere ambientale;
- Dott.ssa Arch. Giovanna Filiberto – Pianificatore territoriale e ambientale;
- Dott.ssa Ing. Ilaria Vinci – Ingegnere ambientale;
- Dott.ssa Nat. Valeria Palummeri.

2. CRITERI PER LA REDAZIONE DELLA RELAZIONE PAESAGGISTICA

2.1. GENERALITÀ

La Convenzione Europea sul Paesaggio (Strasburgo il 19 luglio 2000) definisce il paesaggio come *“una determinata parte di territorio, così come è percepita dalle popolazioni, il cui carattere deriva dall'azione di fattori naturali e/o umani e dalle loro interrelazioni”*.

La valutazione della qualità del paesaggio è determinata attraverso l'analisi dei seguenti aspetti:

- presenza di vincoli ambientali, archeologici, architettonici e storici;
- esame delle componenti naturali e antropiche;

- le attività e le infrastrutture presenti (agricole, residenziali, produttive, turistiche) e la loro relativa incidenza sul grado di naturalità presente nel sistema;
- le condizioni naturali e umane che hanno generato l'evoluzione del paesaggio;
- lo studio strettamente visivo del rapporto tra soggetto ed ambiente.

Lo studio è stato quindi condotto attraverso una fase di indagine individuando le eventuali peculiarità ecologiche e/o storiche ed una fase di valutazione in funzione della sensibilità del paesaggio.

La Relazione Paesaggistica, partendo dal contesto paesaggistico prima dell'esecuzione delle opere previste (stato dei luoghi) e considerando le caratteristiche progettuali dell'intervento, dovrà rappresentare lo stato dei luoghi dopo l'intervento.

Ai sensi dell'art.146, commi 4 e 5, del Codice, la documentazione contenuta nella domanda di autorizzazione paesaggistica deve indicare:

lo stato attuale del bene paesaggistico interessato:

- gli elementi di valore paesaggistico in esso presenti, nonché le eventuali presenze di beni culturali tutelati dalla parte II del Codice ivi compresi i siti di interesse geologico (geositi);
- gli impatti sul paesaggio delle trasformazioni proposte;
- gli elementi di mitigazione e compensazione necessari.

Inoltre, la relazione paesaggistica dovrà fornire gli elementi necessari per la verifica di conformità del progetto alle prescrizioni contenute nel Piano Paesaggistico vigente o con quanto evidenziato nelle Linee Guida del Piano Territoriale Paesistico Regionale al fine di accertare:

- la compatibilità rispetto ai valori paesaggistici riconosciuti dal vincolo;
- la congruità con i criteri di gestione dell'immobile o dell'area;
- la coerenza con gli obiettivi di qualità paesaggistica, ove definiti dai vigenti Piani Paesaggistici d'Ambito.

2.2. METODOLOGIA

Lo studio è stato svolto attraverso un'articolata successione di fasi di attività che si possono così riassumere:

- raccolta ed esame della documentazione bibliografica, scientifica e tecnica esistente, pubblicata e non (strumenti di pianificazione e di tutela, norme tecniche, carte tematiche, ecc.);
- indagini di campagna;
- analisi delle informazioni e dei dati raccolti;
- stima degli impatti e della compatibilità paesaggistica.

Le suddette attività hanno permesso di identificare le possibili trasformazioni subite dal paesaggio, inteso come storico ed ambientale, nonché fornire una valutazione dell'**inserimento paesaggistico** dell'impianto eolico proposto.

3. INQUADRAMENTO TERRITORIALE

Il sito oggetto di studio nel presente elaborato è ubicato a circa 25 km a Sud-Est dal centro abitato di Trapani, nei comprensori comunali di Marsala e Mazara del Vallo, Castelvetro, Santa Ninfa e Partanna.

La morfologia dell'area e delle zone limitrofe è contraddistinta da un territorio collinare privo di particolari complessità morfologiche. Il sito di interesse è infatti caratterizzato da colline di elevazione limitata (tra i 90 m s.l.m. ed i 170 m s.l.m.) con pendii dolci e poco scoscesi.

Il progetto ricade interamente nella provincia di Trapani, entro i confini comunali di Mazara

del Vallo, Marsala, Castelvetro, Santa Ninfa e Partanna.

In particolare l'impianto eolico ricade all'interno dei seguenti riferimenti cartografici:

- Foglio di mappa catastale del Comune di Mazara del Vallo n° 21, 22, 29, 30, 31, 32, 33, 38, 39, 40, 41, 42, 43, 44, 45, 46, 50, 56, 57, 58, 59, 60, 62, 63, 64, 65, 66, 67, 68, 69, 70, 71, 72, 80, 86, 87, 89;
- Foglio di mappa catastale del Comune di Marsala n° 190;
- Fogli di mappa catastale del Comune di Castelvetro n° 1, 2, 3;
- Foglio di mappa catastale del Comune di Santa Ninfa n° 52;
- Fogli I.G.M. in scala 1:25.000, codificati 257 III-SE "Borgata Costiera", 257 III-NE "Baglio Chitarra", e 257 II-SO "Castelvetro";
- Carta tecnica regionale CTR in scala 1:10.000, fogli n° 617040, 617080, 618010, 618050 e 618060.

Il tracciato del nuovo elettrodotto AT ricade all'interno dei seguenti riferimenti cartografici:

- Foglio di mappa catastale del Comune di Castelvetro n° 3, 4, 12, 13, 21, 22, 28, 60;
- Foglio di mappa del Comune di Santa Ninfa n° 52;
- Foglio di mappa del Comune di Partanna n° 60, 63
- Fogli I.G.M. in scala 1:25.000, codificati 257 II-SO "Castelvetro", 257 II-Se "Partanna";
- Carta tecnica regionale CTR in scala 1:10.000, fogli n° 618060, 618070, 618110.

Di seguito è riportato l'inquadratura territoriale dell'area di progetto e la configurazione proposta su ortofoto:



Figura 3-1: Inquadratura generale dell'area di progetto



Figura 3-2: Configurazione proposta su ortofoto

Di seguito è riportato in formato tabellare un dettaglio sul posizionamento delle WTG di nuova costruzione, in coordinate WGS84 UTM fuso 33N:

Tabella 1: Coordinate aerogeneratori

WTG	Comune	Est [m]	Nord [m]	Altitudine [m s.l.m.]
G01	Mazara del Vallo	287696,01	4180827,02	126
G02	Mazara del Vallo	288950,00	4180709,97	138
G03	Mazara del Vallo	290225,73	4181539,98	154
G04	Mazara del Vallo	290763,09	4181661,90	98
G05	Mazara del Vallo	291582,00	4183123,00	92
G06	Mazara del Vallo	293941,43	4183028,60	146
G07	Mazara del Vallo	294213,01	4184250,96	148
G08	Marsala	296210,38	4183703,70	150
G09	Mazara del Vallo	290093,66	4178683,76	140
G10	Mazara del Vallo	290497,03	4179852,00	146
G11	Mazara del Vallo	288936,30	4178894,08	124
G12	Mazara del Vallo	292367,11	4177871,05	138
G13	Mazara del Vallo	292770,62	4178479,69	148
G14	Mazara del Vallo	293719,00	4178489,00	152
G15	Mazara del Vallo	295110,00	4176720,00	104
G16	Mazara del Vallo	294461,00	4179565,99	170

Di seguito è riportato in formato tabellare un dettaglio sul posizionamento dei sostegni del nuovo elettrodotto 220 kV per il collegamento della Stazione "Partanna 3" alla stazione RTN esistente "Partanna":

Tabella 2: Coordinate sostegni del nuovo elettrodotto aereo 220 kV

Sostegni	Comune	Est [m]	Nord [m]	Altitudine
				[m s.l.m.]
1	Santa Ninfa	304319.69	4179687.71	210
2	Santa Ninfa	304433.64	4179890.64	191
3	Santa Ninfa	304915.16	4179495.00	236
4	Castelvetrano	305237.11	4179221.53	224
5	Castelvetrano	305677.03	4178865.65	275
6	Castelvetrano	306142.04	4178480.78	267
7	Castelvetrano	306524.46	4178165.05	274
8	Castelvetrano	307058.57	4177719.92	243
9	Castelvetrano	307559.42	4177308.39	246
10	Castelvetrano	307911.26	4177000.68	269
11	Castelvetrano	308186.86	4176824.64	282
12	Castelvetrano	308496.09	4176535.00	261
13	Castelvetrano	308737.76	4176337.00	235
14	Castelvetrano	309020.21	4176103.03	211
15	Castelvetrano	308988.48	4176063.65	209
16	Castelvetrano	309304.77	4175575.44	209
17	Partanna	309465.54	4175327.67	234
18	Partanna	309637.05	4174909.33	255
19	Partanna	309813.68	4174473.98	228
20	Partanna	310053.26	4174466.00	229
21	Partanna	310378.44	4174485.75	234
22	Partanna	310684.11	4174319.01	230
48'a	Santa Ninfa	304210.97	4179705.62	198
48''	Santa Ninfa	304433.43	4179824.36	195
48''b	Santa Ninfa	304433.44	4179824.37	203
60 bis	Castelvetrano	309208.67	4175877.15	207
65bis	Partanna	310622.71	4174414.61	232
66	Partanna	310708.00	4174321.00	229

Di seguito è riportato in formato tabellare un dettaglio sul posizionamento delle diverse stazioni elettriche di progetto (SSE di trasformazione) e relative alle opere di rete (SSE di condivisione, SE "Partanna 3" e SE "Partanna"):

Tabella 3: Coordinate Stazioni elettriche

SE	Comune	Est [m]	Nord [m]	Altitudine [m s.l.m.]
SSE EGP 220/33 kV	Mazara del Vallo	294993	4179520	112
SE RTN "Partanna 3"	Santa Ninfa	304242	4179583	201
SSE di condivisione	Santa Ninfa	303943	4180070	141
SE RTN esistente "Partanna"	Partanna	310705	4174155	220

4. CARATTERISTICHE GENERALI DEL PROGETTO

4.1. DATI GENERALI DEL PROGETTO

Il presente progetto riguarda la costruzione di un impianto eolico nei comuni di Mazara del Vallo (TP) e Marsala (TP), nonché nei Comuni di Castelvetro (TP), Santa Ninfa (TP) e Partanna (TP) relativamente ad un tratto di 2,7 km di cavidotto AT e le opere di rete connesse (SSE condivisione, SE RTN "Partanna 3", nuovo elettrodotto aereo 220 kV e SE RTN "Partanna 1").

Le opere prevedono l'installazione di nuovi aerogeneratori per la produzione di energia, la realizzazione di nuovi tratti di viabilità e di piazzole per l'accesso agli aerogeneratori, la posa dei cavidotti in media tensione, la realizzazione di una sottostazione di trasformazione e la realizzazione di un cavidotto in alta tensione fino alla nuova stazione di connessione RTN "Partanna 3".

Le opere di connessione alla RTN prevedono l'inserimento della nuova SE RTN "Partanna 3" in entra-esce sull'esistente elettrodotto RTN 220 kV in semplice terna "Fulgatore-Partanna" ed il collegamento con la esistente SE RTN "Partanna" tramite il raddoppio dell'elettrodotto aereo in alta tensione a 220 kV in semplice terna.

In sintesi, le fasi dell'intero progetto prevedono:

1. Realizzazione delle nuove opere;
2. Esercizio delle nuove opere;
3. Dismissione delle nuove opere.

L'intervento di costruzione dell'impianto eolico prevede l'installazione di 16 nuovi aerogeneratori di ultima generazione, con diametro fino a 170 m, altezza massima fino a 200 metri e potenza massima pari a 6,0 MW ciascuno. Al fine di garantire l'accesso alle aree destinate alle turbine, è prevista la realizzazione di nuove piazzole per il montaggio degli aerogeneratori e la progettazione di nuovi tratti di viabilità interna, con adeguamenti alla viabilità esistente. È previsto inoltre l'utilizzo di aree temporanee per il Site Camp e per lo stoccaggio di materiale progettuale (Temporary Storage Area)

Saranno parte dell'intervento anche la realizzazione del nuovo sistema di cavidotti interrati MT, la realizzazione di una nuova sottostazione di trasformazione AT/MT, la realizzazione di un cavidotto AT per la connessione della sottostazione di trasformazione alla stazione di condivisione.

Funzionale all'esercizio dell'impianto eolico in progetto, risulta inoltre un piano di adeguamento delle infrastrutture di rete RTN oggi esistenti. Specificatamente, dette opere di potenziamento della rete di trasmissione prevedono la realizzazione:

- a) della nuova Stazione Elettrica di smistamento a 220 kV denominata "Partanna 3",
- b) di un nuovo elettrodotto aereo a 220 kV in semplice terna che si svilupperà parallelamente all'elettrodotto esistente per il collegamento della Stazione "Partanna 3" alla stazione RTN esistente "Partanna" localizzata circa 8km a SUD-EST rispetto all'impianto eolico in progetto. La realizzazione dell'elettrodotto comprende:
 - raccordi aerei in entra-esce a 220 kV fra la suddetta SE RTN "Partanna 3" e la esistente linea 220 kV in semplice terna "Fulgatore-Partanna";
 - variante alla campata di ingresso in SE RTN Partanna dell'esistente elettrodotto aereo a 220 kV in semplice terna "Fulgatore-Partanna".

Il Progetto di queste opere di rete (Piano Tecnico delle Opere) è stato sviluppato da altro proponente (Energia Verde Trapani srl - impianto di produzione di energia elettrica da fonte fotovoltaica da 150 MW "Pozzillo"- adeguamento delle infrastrutture della RTN) e risulta pertanto escluso dal presente progetto.

Le caratteristiche del nuovo impianto eolico "Trapani 2", oggetto del presente studio e le opere di rete connesse sono sintetizzate nella **Errore. L'origine riferimento non è stata trovata..**

Tabella 4: Caratteristiche impianto e opera di rete

Nome impianto	Trapani 2
Comune	- Parco eolico: Mazara del Vallo (TP), Marsala (TP) - Cavidotto AT: Mazara del Vallo (TP), Castelvetro (TP), Santa Ninfa (TP) - Elettrodotto aereo 220 kV: Santa Ninfa (TP), Castelvetro (TP), Partanna (TP) - SSE condivisione: Santa Ninfa (TP) - SE RTN "Partanna 3": Santa Ninfa (TP) - SE RTN "Partanna": Partanna (TP)
Coordinate baricentro UTM zona 33 N (Sottostazione di trasformazione)	294993 m E 4179520 m N
Coordinate baricentro UTM zona 33 N (Sottostazione di condivisione)	303943 m E 4180070 m N
Coordinate baricentro UTM zona 33 N (Stazione Elettrica di smistamento a 220 kV denominata "Partanna 3")	304242 m E 4179583 m N
Coordinate baricentro UTM zona 33 N (Stazione Elettrica di smistamento a 220 kV denominata "Partanna ")	310705 m E 4174155 m N
Potenza nominale	96,00 MW
Numero aerogeneratori	16
Aerogeneratori (potenza, diametro rotore, altezza mozzo, altezza totale)	fino a 6,00 MW, fino a 170 m, fino a 115 m, fino a 200 m
Trasformatore (numero, potenza, livelli di tensione)	1x 120/(*) MVA ONAN/ONAF, 220/33 kV La potenza con ventilazione forzata ONAF sarà definita in fase di progettazione esecutiva (*).

I seguenti paragrafi descrivono più nel dettaglio le diverse fasi ed attività che caratterizzano il progetto in studio.

4.2. REALIZZAZIONE DELL'IMPIANTO (FASE 1)

La predisposizione del layout dell'impianto è stata effettuata conciliando i vincoli identificati dalla normativa con i parametri tecnici derivanti dalle caratteristiche del sito, quali la conformazione del terreno, la morfologia del territorio, le infrastrutture già presenti nell'area di progetto e le condizioni anemologiche. In aggiunta, si è cercato di posizionare i nuovi aerogeneratori e i nuovi sostegni AT nell'ottica di integrare il nuovo progetto in totale armonia con le componenti del paesaggio caratteristiche dell'area di progetto.

La prima fase della predisposizione del layout è stata caratterizzata dall'identificazione delle aree non idonee per l'installazione degli aerogeneratori, evidenziate ed individuate dall'analisi vincolistica.

Successivamente, al fine di un corretto inserimento del progetto nel contesto paesaggistico dell'area circostante, sono state seguite le indicazioni contenute nelle Linee Guida di cui al D.M. 10 settembre 2010, in particolare dei seguenti indirizzi:

- Disposizione delle macchine a mutua distanza sufficiente a contenere e minimizzare le perdite per effetto scia. Sono comunque sempre rispettate le distanze minime di 3 diametri tra un aerogeneratore e l'altro;
- Minima distanza di ciascun aerogeneratore da unità abitative munite di abitabilità, regolarmente censite e stabilmente abitate non inferiore a 200 m;
- Minima distanza di ciascun aerogeneratore dai centri abitati individuati dagli strumenti urbanistici vigenti non inferiore a 6 volte l'altezza massima dell'aerogeneratore;
- Distanza di ogni turbina eolica da una strada provinciale o nazionale superiore all'altezza massima dell'elica comprensiva del rotore e comunque non inferiore a 150 m dalla base della torre.
- Distanza dei sostegni dalle strade provinciali pari a 20 metri per lato dall'asse longitudinale;
- Distanza dei sostegni dalla strada statale e dall'autostrada pari a 60 metri per lato dall'asse longitudinale.

A valle della fase di identificazione delle aree non idonee effettuata tramite cartografia, sono stati condotti vari sopralluoghi (luglio-agosto 2020) con specialisti delle diverse discipline coinvolte (ingegneri ambientali, ingegneri civili, geologi, archeologi ed agronomi), mirati ad identificare le aree maggiormente indicate per le nuove installazioni dal punto di vista delle caratteristiche geomorfologiche dell'area.

Infine, sono state identificate le nuove posizioni degli aerogeneratori in progetto, in modo da ottimizzare la configurazione dell'impianto in funzione delle caratteristiche anemologiche e di ridurre al minimo l'impatto sull'ambiente circostante.

Il layout dell'impianto eolico è quello che è risultato essere il più adeguato a valle dello studio e dell'osservazione dei seguenti aspetti:

- Esclusione delle aree non idonee per l'installazione di impianti eolici (Decreto Presidenziale 10 ottobre 2017);
- Rispetto dei vincoli ambientali e paesaggistici;
- Rispetto delle Linee Guida D.M. 10 settembre 2010;
- Ottimizzazione della risorsa eolica;
- Minima occupazione del suolo;
- Contenimento dei volumi di scavo.

4.2.1. LAYOUT DI PROGETTO

Gli aerogeneratori in progetto sono stati posizionati al fine di ottimizzare la produzione di energia di ridurre al minimo l'impatto del progetto sull'ambiente circostante.

Le turbine verranno installate in aree prevalentemente di carattere pianeggiante e/o collinare facilitando lo svolgimento delle opere civili di progetto e l'esecuzione del trasporto dei componenti in sito.

Per il posizionamento dei nuovi sostegni AT, tra le possibili soluzioni, sono stati individuati i tracciati più funzionali che consentissero di soddisfare le esigenze tecniche proprie degli elettrodotti, tenendo conto delle possibili ripercussioni urbanistiche ed ambientali.

I tracciati degli elettrodotti sono stati studiati in armonia con quanto dettato dall'art. 121 del

T.U. 11/12/1933 n. 1775, comparando le esigenze della pubblica utilità delle opere con gli interessi pubblici e privati coinvolti, tenendo conto, come detto, sia della posizione della esistente SE Partanna che del tracciato degli elettrodotti esistenti a cui raccordare la futura Stazione RTN Partanna 3, cercando in particolare di:

- contenere per quanto possibile la lunghezza dei tracciati per occupare la minor porzione possibile di territorio;
- evitare le interferenze con le zone di pregio ambientale, naturalistico, paesaggistico e archeologico;
- recare minor sacrificio possibile alle proprietà interessate, avendo cura di vagliare le situazioni esistenti sui fondi da asservire rispetto anche alle condizioni dei terreni limitrofi;
- evitare, per quanto possibile, l'interessamento di aree urbanizzate o di sviluppo urbanistico;
- assicurare la continuità del servizio, la sicurezza e l'affidabilità della Rete di Trasmissione Nazionale;
- permettere il regolare esercizio e manutenzione degli elettrodotti dopo che saranno costruiti.

Di seguito è riportato uno stralcio dell'inquadramento su CTR del nuovo impianto e del nuovo elettrodotto, mentre per un inquadramento di maggior dettaglio si rimanda al documento **GRE.EEC.D.25.IT.W.13824.00.043.01 - Carta di Inquadramento su CTR**:

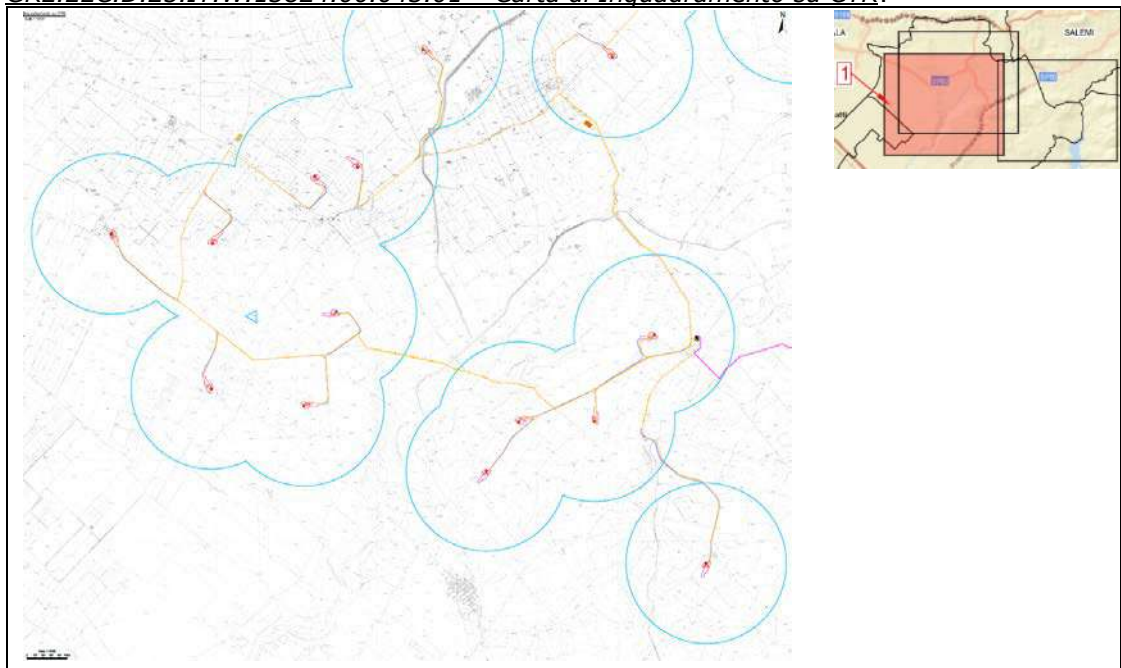

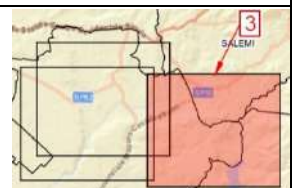
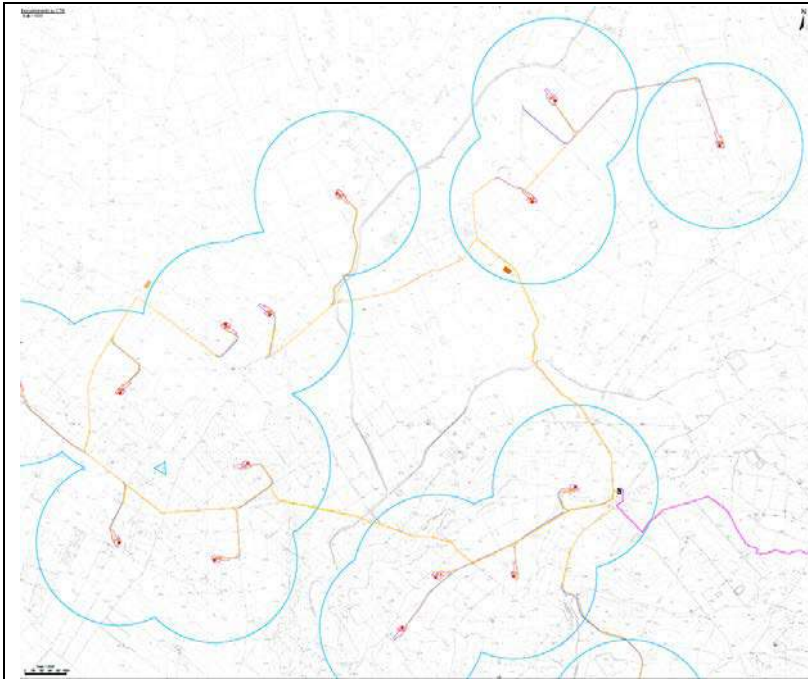

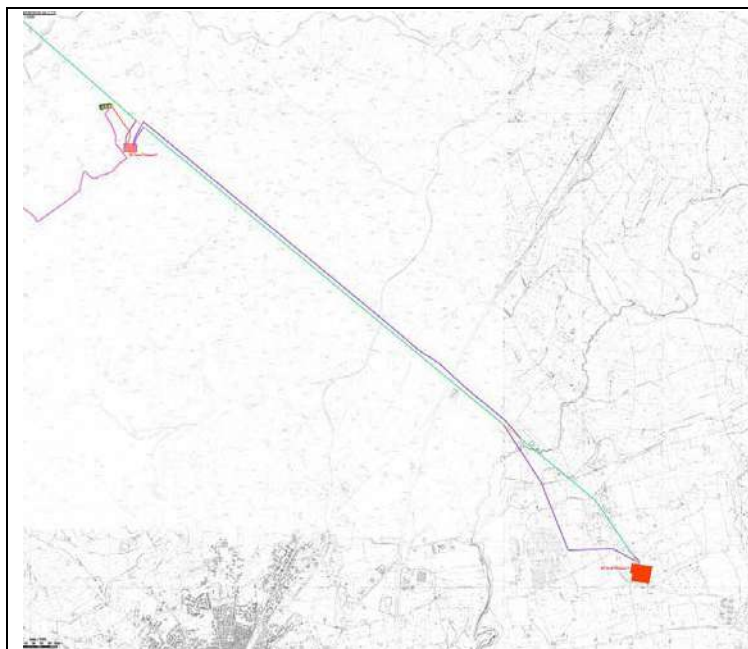

Legenda:

-  Piazzole in progetto
-  Viabilità in progetto con scarpate e aree di manovra
-  Site camp location
-  Temporary storage area
-  Sottostazione SSE EGP 220/33 kV
-  SSE di condivisione
-  SE RTN esistente "Partanna"
-  Cavidotto MT 33 kV
-  Cavidotto AT 220 kV
-  Cavidotto AT 220 kV in condivisione con altri utenti
-  Linea aerea RTN 220 kV esistente "Partanna-Fulgore"
-  Futuri elettrodotti aerei 220 kV
-  Tratti di linea aerea 220 kV esistente da demolire
-  Area Vasta (Buffer 10 km)
-  Area di studio (Buffer 1 km)
-  Aerogeneratori in progetto

Figura 4-1: Carta di Inquadramento su CTR

L'accesso al sito è garantito da ovest tramite la Strada Provinciale 62. Alla SP62 si collegano le strade in progetto per l'accesso agli aerogeneratori "G03", "G04", "G05", "G12", "G13", "G14", "G16". Inoltre, dalla SP62 si diramano le seguenti strade esistenti:

- Strada Regionale 18 che garantisce l'accesso agli aerogeneratori "G01", "G02", "G09", "G10", "G11";
- Strada Provinciale 40, che garantisce l'accesso all'aerogeneratore "G06";
- Strada Provinciale 76, che garantisce l'accesso all'aerogeneratore "G15".

L'accesso agli aerogeneratori "G07" e "G08" è garantito dalla Strada Statale 188 e dalla Strada Provinciale 40.

L'accesso alle aree interessate dalla SSE di condivisione, dalla SE di smistamento "Partanna 3", nonché dai sostegni del nuovo elettrodotto 220 kV è garantito dalla presenza, lungo tutto il tracciato, di interpoderali, strade comunali, provinciali e statali.

L'impianto eolico di nuova realizzazione sarà suddiviso in n. 6 sottocampi L'impianto eolico di nuova realizzazione sarà suddiviso in n. 6 sottocampi composti da 2 o 3 aerogeneratori collegati in entra-esci con linee in cavo, i quali si connettono a due quadri di media tensione

installati all'interno del fabbricato della stazione di trasformazione esistente.

Pertanto, saranno previsti n. 6 elettrodotti MT 33 kV che convogliano l'energia prodotta alla stazione di trasformazione (aerogeneratori ordinati da quello più prossimo alla sottostazione a quello più lontano):

- Elettrodotto 1: aerogeneratori G06-G07-G08;
- Elettrodotto 2: aerogeneratori G05-G04;
- Elettrodotto 3: aerogeneratori G01-G02-G03;
- Elettrodotto 4: aerogeneratori G16-G15;
- Elettrodotto 5: aerogeneratori G14-G13-G12;
- Elettrodotto 6: aerogeneratori G10-G09-G11.

La sottostazione di trasformazione 220/33 kV in progetto sarà ubicata in posizione baricentrica rispetto agli aerogeneratori in progetto (294993 m E, 4179520 m N).

La sottostazione di trasformazione sarà collegata, tramite un nuovo cavidotto 220 kV in progetto, alla sezione a 220 kV della stazione di smistamento "Partanna 3" di Terna S.p.A, di nuova realizzazione da parte dell'ente gestore di rete, tramite connessione in antenna.

4.2.2. CARATTERISTICHE TECNICHE DELLE OPERE DI PROGETTO

4.2.2.1. Aerogeneratori

L'aerogeneratore è una macchina rotante che converte l'energia cinetica del vento dapprima in energia meccanica e poi in energia elettrica ed è composto da una torre di sostegno, dalla navicella e dal rotore.

L'elemento principale dell'aerogeneratore è il rotore, costituito da tre pale montate su un mozzo; il mozzo, a sua volta, è collegato al sistema di trasmissione composto da un albero supportato su dei cuscinetti a rulli a lubrificazione continua. L'albero è collegato al generatore elettrico. Il sistema di trasmissione e il generatore elettrico sono alloggiati a bordo della navicella, posta sulla sommità della torre di sostegno. La navicella può ruotare sull'asse della torre di sostegno, in modo da orientare il rotore sempre in direzione perpendicolare alla direzione del vento.

Oltre ai componenti sopra elencati, vi è un sistema che esegue il controllo della potenza ruotando le pale intorno al loro asse principale, ed il controllo dell'orientamento della navicella, detto controllo dell'imbardata, che permette l'allineamento della macchina rispetto alla direzione del vento.

La torre di sostegno è di forma tubolare tronco-conica in acciaio, costituita da conci componibili. La torre è provvista di scala a pioli in alluminio e montacarico per la salita.

Gli aerogeneratori che verranno installati nel nuovo impianto di Nicosia saranno selezionati sulla base delle più innovative tecnologie disponibili sul mercato. La potenza nominale delle turbine previste sarà pari a massimo 6,0 MW. La tipologia e la taglia esatta dell'aerogeneratore saranno comunque individuati in seguito alla fase di acquisto delle macchine e verranno descritti in dettaglio in fase di progettazione esecutiva.

Si riportano di seguito le principali caratteristiche tecniche di un aerogeneratore con potenza nominale pari a 6,0 MW:

Potenza nominale	6,0 MW
Diametro del rotore	170 m

Lunghezza della pala	83,5 m
Corda massima della pala	4,5 m
Area spazzata	22.698 m ²
Altezza al mozzo	115 m
Classe di vento IEC	IIIA
Velocità cut-in	3 m/s
V nominale	10 m/s
V cut-out	25 m/s

Nell'immagine seguente è rappresentata una turbina con rotore di diametro pari a 170 m e potenza fino a 6,0 MW:



Figura 4-2: Vista e caratteristiche di un aerogeneratore da 6,0 MW

Ogni aerogeneratore è equipaggiato di generatore elettrico asincrono, di tipo DFIG (Directly Fed Induced Generator) che converte l'energia cinetica in energia elettrica ad una tensione nominale di 690 V. È inoltre presente su ogni macchina il trasformatore MT/BT per innalzare la tensione di esercizio da 690 V a 33.000 V.

4.2.2.2. Fondazioni aerogeneratori

Il dimensionamento preliminare delle fondazioni degli aerogeneratori è stato condotto sulla base dei dati geologici e geotecnici emersi dalle campagne geognostiche condotte durante

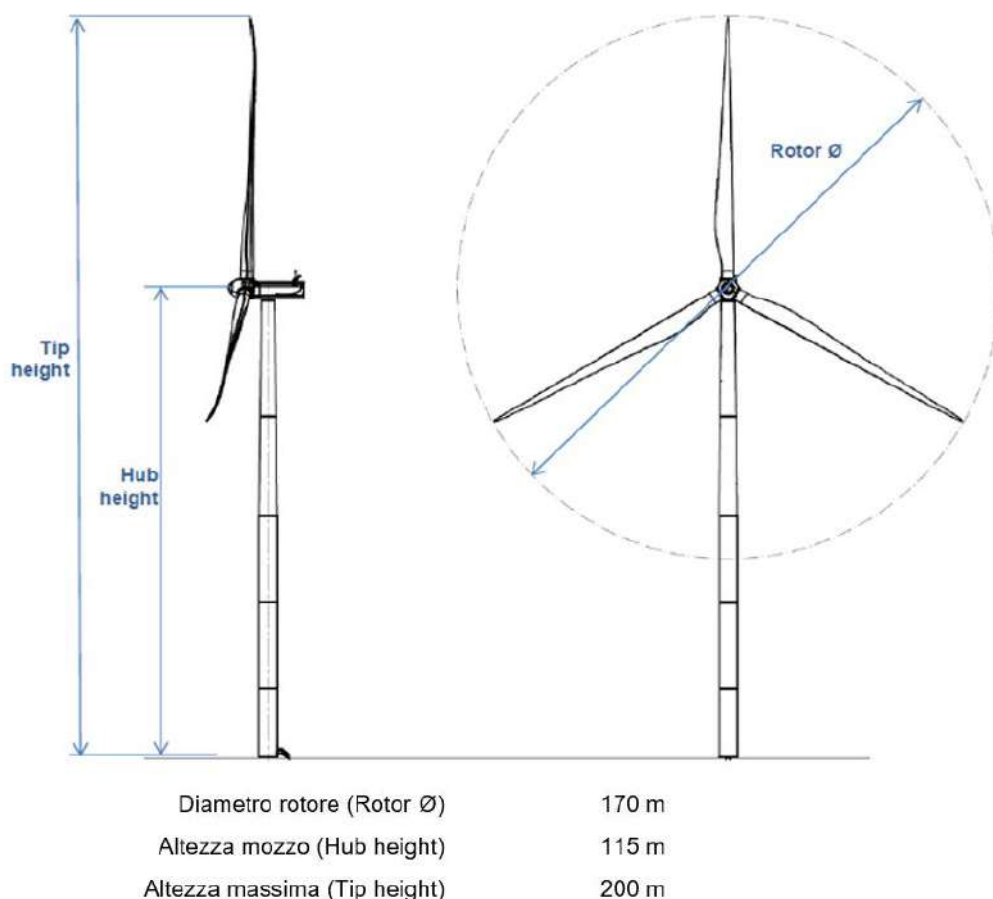
sopralluoghi a supporto del presente progetto.

A favore di sicurezza, sono stati adottati per ogni aerogeneratore i dati geotecnici più sfavorevoli osservati nell'area di progetto, al fine di dimensionare le fondazioni con sufficienti margini cautelativi.

In fase di progettazione esecutiva si eseguiranno dei sondaggi puntuali su ogni asse degli aerogeneratori in progetto, al fine di verificare e confermare i dati geotecnici utilizzati in questa fase progettuale.

Si prevede che la fondazione di ogni aerogeneratore sarà di tipo indiretto su pali e sarà costituita da un plinto in calcestruzzo gettato in opera a pianta circolare di diametro pari a 24,92 m, composto da un anello esterno a sezione troncoconico con altezza variabile da 4,40 metri (esterno gonna aerogeneratore) a 3,15 metri (esterno plinto). Sul basamento del plinto sarà realizzato un piano di montaggio dell'armatura in magrone dello spessore di 10 cm.

All'interno del nucleo centrale è posizionato il concio di fondazione in acciaio che connette la porzione fuori terra in acciaio con la parte in calcestruzzo interrata. L'aggancio tra la torre ed il concio di fondazione sarà realizzato con l'accoppiamento delle due flange di estremità ed il serraggio dei bulloni di unione.

Al di sotto del plinto si prevede di realizzare 20 pali in calcestruzzo armato di diametro di 1,2 m e profondità di 28 m a corona circolare, il cui centro è posto ad una distanza di 11,46 m dal centro di fondazione.

Per ogni fondazione, sono state computate le seguenti quantità di utilizzo materiale:

Tabella 5: materiali fondazioni

Materiale	Quantità in m³	Quantità in kg/m³
Calcestruzzo Platea	1685	-
Calcestruzzo pali	635	-
Calcestruzzo magrone	49	-
Incidenza armatura platea	-	130
Incidenza armatura pali	-	45

Per maggiori dettagli si rimanda agli elaborati [GRE.EEC.R.25.IT.W.13824.00.025.00 - Relazione di calcolo di predimensionamento delle fondazioni](#) e [GRE.EEC.D.25.IT.W.13824.00.074.00 - Tipico Fondazioni](#).

La tecnica di realizzazione delle fondazioni prevede l'esecuzione della seguente procedura:

- Scoticamento e livellamento asportando un idoneo spessore di materiale vegetale (circa 30 cm); lo stesso verrà temporaneamente accatastato e successivamente riutilizzato in sito per la risistemazione (ripristini e rinterri) alle condizioni originarie delle aree adiacenti le nuove installazioni;
- Scavo fino alla quota di imposta delle fondazioni (indicativamente pari a circa -4,5 m rispetto al piano di campagna rilevato nel punto coincidente con l'asse verticale aerogeneratore);
- Scavo con perforatrice fino alla profondità di 28 m per ciascun palo;
- Armatura e getto di calcestruzzo per la realizzazione dei pali;
- Armatura e getto di calcestruzzo per la realizzazione fondazioni;

- Rinterro dello scavo.

Per quanto riguarda le modalità di gestione delle terre e rocce da scavo, si rimanda all'apposito documento GRE.EEC.R.73.IT.W.13824.00.028.00 - Piano preliminare di utilizzo delle terre e rocce da scavo ai sensi dell'art. 24 del D.P.R. 120/2017.

All'interno delle fondazioni saranno collocati una serie di tubi, tipicamente in PVC o metallici, che consentiranno di mettere in comunicazione la torre dell'aerogeneratore ed il bordo della fondazione stessa; questi condotti saranno la sede dei cavi elettrici di interconnessione tra gli aerogeneratori e la sottostazione elettrica, dei cavi di trasmissione dati e per i collegamenti di messa a terra.

Inoltre, nel dintorno del plinto di fondazione verrà collocata una maglia di terra in rame per disperdere nel terreno, nonché a scaricare a terra eventuali scariche elettriche dovute a fulmini atmosferici. Tutte le masse metalliche dell'impianto saranno connesse alla maglia di terra.

Si evidenzia che, a valle dell'ottenimento dell'Autorizzazione Unica, sarà redatto il progetto esecutivo strutturale nel quale verranno approfonditi ed affinati i dettagli dimensionali e tipologici delle fondazioni per ciascun aerogeneratore, soprattutto sulle basi degli esiti delle indagini geognostiche di dettaglio.

4.2.2.3. Piazzole di montaggio e manutenzione

Il montaggio degli aerogeneratori prevede la necessità di realizzare una piazzola di montaggio alla base di ogni turbina.



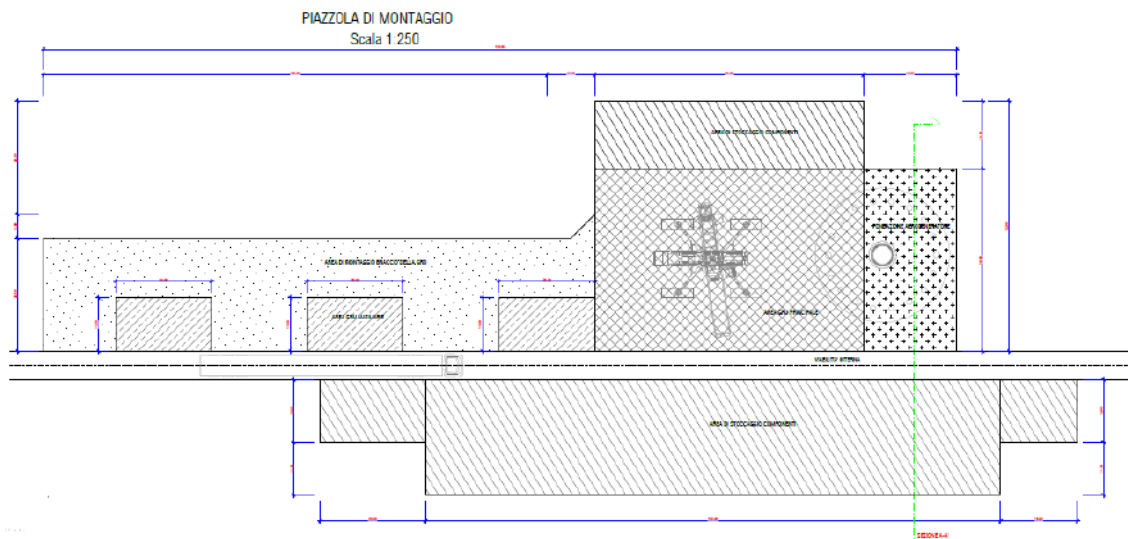

Tale piazzola dovrà consentire le seguenti operazioni, nell'ordine:

- Montaggio della gru tralicciata (bracci di lunghezza pari a circa 140 m);
- Stoccaggio pale, conci della torre, hub e navicella;
- Montaggio dell'aerogeneratore mediante l'utilizzo della gru tralicciata e della gru di supporto;

La piazzola prevista in progetto è mostrata in figura seguente e in dettaglio nell'elaborato "GRE.EEC.D.25.IT.W.13824.00.073.00 - Tipico Piazzola: piante e sezioni."



LEGENDA

-  NAVICELLA E AREA FONDAZIONE
Capacità portante: 2 Kg/cm²
-  AREA GRU PRINCIPALE - PAVIMENTATA
Capacità portante: 4 Kg/cm²
-  AREA DI STOCCAGGIO PALE E TORRI
Capacità portante: 2 Kg/cm²
-  AREA GRU AUSILIARIE - PAVIMENTATA
Bearing capacity: 2 Kg/cm²
-  AREA DI MONTAGGIO BRACCIO DELLA GRU
Area libera da ostacoli

Unità in metri

Figura 4-3: Tipico Piazzola

Come mostrato dalla **Errore. L'origine riferimento non è stata trovata.**, la piazzola sarà composta da due sezioni: la parte superiore con una dimensione di circa 6368 m² destinata prevalentemente al posizionamento dell'aerogeneratore, al montaggio e all'area di lavoro della gru e una parte inferiore, con una superficie di circa 3.374 m², destinata prevalentemente allo stoccaggio dei componenti per il montaggio, per un totale di 9742 m².

Oltre alle superfici sopracitate, per la quantificazione dell'occupazione di suolo, si considera il tratto di viabilità interno alla piazzola come parte integrante della piazzola.

La piazzola sarà costituita da una parte definitiva, presente durante la costruzione e l'esercizio dell'impianto, composta dall'area di fondazione più l'area di lavoro della gru, pari a 2.869 m² (75,5 x 38 m) e da una parte temporanea, presente solo durante la costruzione dell'impianto, pari a 6.873 m². La parte definitiva è evidenziata in rosso in figura seguente:



Figura 4-4: Piazzola – parte definitiva

La tecnica di realizzazione prevede l'esecuzione delle seguenti operazioni:

- la tracciatura;
- lo scotico dell'area;
- lo scavo e/o il riporto di materiale vagliato;
- il livellamento e la compattazione della superficie. Il materiale riportato al di sopra della superficie predisposta sarà indicativamente costituito da pietrame.

La finitura prevista è in misto granulare stabilizzato, con pacchetti di spessore e granulometria diversi a seconda della capacità portante prevista per ogni area.

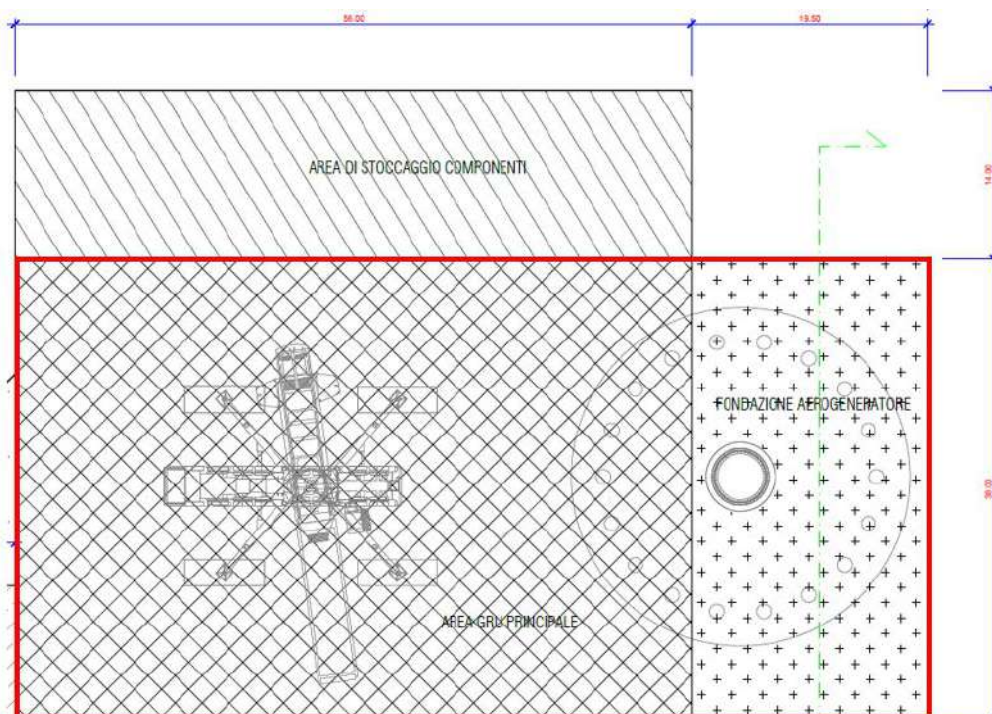
Nell'area di lavoro della gru si prevede una capacità portante non minore di 4 kg/cm^2 , mentre nelle aree in cui verranno posizionate le parti della navicella, le sezioni della torre, le gru secondarie e gli appoggi delle selle delle pale la capacità portante richiesta è pari a 2 kg/cm^2 .

4.2.2.4. Viabilità di accesso e viabilità interna

L'obiettivo della progettazione della viabilità interna al sito è stato quello di conciliare i vincoli di pendenze e curve imposti dal produttore della turbina, il massimo riutilizzo della viabilità esistente e la minimizzazione dei volumi di scavo e riporto.

La viabilità di accesso al sito è stata oggetto di uno studio specialistico (*GRE.EEC.R.73.IT.W.13824.00.027.00 – Relazione viabilità accesso di cantiere (Road Survey)*) condotto da una società esterna specializzata nel trasporto eccezionale, il quale ha evidenziato la necessità di apportare degli adeguamenti alla viabilità esistente in alcuni tratti, per poter garantire il transito delle pale.

Il percorso maggiormente indicato per il trasporto delle pale al sito è quello che prevede lo sbarco al porto di Trapani e l'utilizzo di strade provinciali e di un percorso autostradale. In dettaglio, si prevede, all'uscita del porto di Trapani, l'immissione nell'autostrada A29, da percorrere verso sud fino a Florio, nei pressi dell'aeroporto di Trapani-Birgi. Si prevede poi di proseguire verso sud sulla strada a scorrimento veloce Trapani – Marsala, per poi immettersi

nella SS188. Successivamente, è previsto un piccolo tratto nella SP53 e il tratto finale nella SP62 che garantisce l'accesso all'impianto. Ulteriori tratti di strade regionali (SR18) e strade provinciali (SP40, SP76) garantiscono l'accesso a tutti gli aerogeneratori.

Si procederà quindi con tecniche di trasporto miste, ovvero con camion tradizionali lungo l'autostrada e con il blade lifter, nel tratto finale, consentendo di ridurre al minimo e allo stretto necessario gli interventi di adeguamento della viabilità.

Allo stesso modo, la viabilità interna al sito necessita di alcuni interventi, legati sia agli adeguamenti che consentano il trasporto delle nuove pale sia alla realizzazione di tratti ex novo per raggiungere le postazioni delle nuove turbine.

La viabilità interna a servizio dell'impianto sarà costituita da una rete di strade con larghezza media di 6 m nei tratti rettilinei e di 7 m nei tratti in curva, che saranno realizzate in parte adeguando la viabilità già esistente e in parte realizzando nuove piste, seguendo l'andamento morfologico del sito.

Il sottofondo stradale sarà costituito da materiale pietroso misto frantumato mentre la rifinitura superficiale sarà formata da uno strato di misto stabilizzato opportunamente compattato.

In alcuni tratti dove la pendenza stradale supera il 13% nei tratti rettilinei o il 7% nei tratti in curva, la rifinitura superficiale sarà costituita da uno strato bituminoso e manto d'usura.

La tecnica di realizzazione degli interventi di adeguamento della viabilità interna e realizzazione dei nuovi tratti stradali prevede l'esecuzione delle seguenti attività:

- Scoticamento di 30 cm del terreno esistente;
- Regolarizzazione delle pendenze mediante scavo o stesura di strati di materiale idoneo;
- Posa di una fibra tessile (tessuto/non-tessuto) di separazione;
- Posa di uno strato di 40 cm di misto di cava e 20 cm di misto granulare stabilizzato;
- Nel caso di pendenze sopra il 13% nei tratti rettilinei o 7% nei tratti in curva, posa di uno strato di 30 cm di misto di cava, di uno strato di 20 cm di misto granulare stabilizzato, di uno strato di 7 cm di binder e 3 cm di manto d'usura.



Figura 4-5: Pacchetti stradali

Le strade verranno realizzate e/o adeguate secondo le modalità indicate nella tavola GRE.EEC.D.25.IT.W.13824.00.071.00- Sezione stradale tipo e particolari costruttivi.

La viabilità di progetto prevista è di circa 16.468 m¹.

Per un maggiore dettaglio, si rimanda ai seguenti elaborati:

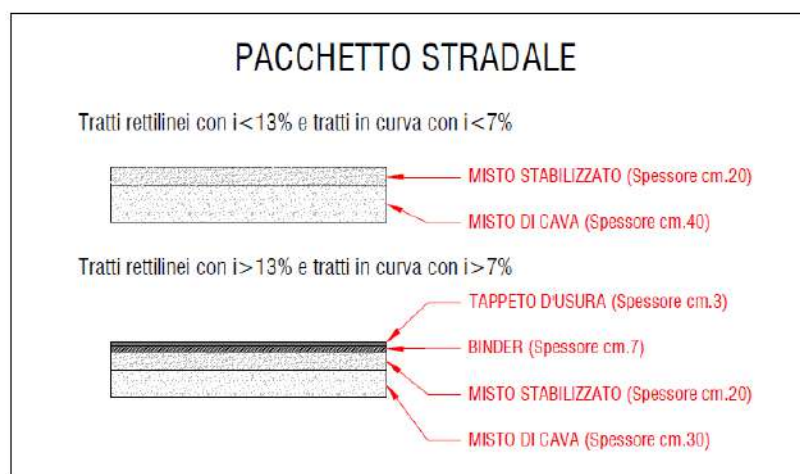
- GRE.EEC.D.25.IT.W.13824.00.086.00 *Layout strade - G01*
- GRE.EEC.D.25.IT.W.13824.00.087.00 *Layout strade - G02*
- GRE.EEC.D.25.IT.W.13824.00.088.00 *Layout strade - G03*
- GRE.EEC.D.25.IT.W.13824.00.089.00 *Layout strade - G04*
- GRE.EEC.D.25.IT.W.13824.00.090.00 *Layout strade - G05*
- GRE.EEC.D.25.IT.W.13824.00.091.00 *Layout strade - G06*
- GRE.EEC.D.25.IT.W.13824.00.092.00 *Layout strade - G07-G08*
- GRE.EEC.D.25.IT.W.13824.00.093.00 *Layout strade - G09-G10*
- GRE.EEC.D.25.IT.W.13824.00.094.00 *Layout strade - G11*
- GRE.EEC.D.25.IT.W.13824.00.095.00 *Layout strade - G12-G13-G14-G16*
- GRE.EEC.D.25.IT.W.13824.00.096.00 *Layout strade - G15.*

Infine, si segnala che i tratti stradali originariamente asfaltati interessati dai lavori che eventualmente verranno deteriorati durante le fasi di trasporto dei componenti e dei materiali da costruzione saranno risistemati con finitura in asfalto, una volta ultimata la fase di cantiere.

4.2.2.5. Cavidotti in media tensione

Per raccogliere l'energia prodotta dal campo eolico e convogliarla verso la stazione di trasformazione, sarà prevista una rete elettrica costituita da tratte di elettrodotti in cavo interrato aventi tensione di esercizio di 33 kV e posati direttamente nel terreno in apposite trincee che saranno realizzate lungo la nuova viabilità dell'impianto.

Il parco eolico sarà suddiviso in n. 6 sottocampi composti da 2 o 3 aerogeneratori collegati in entra-esce con linee in cavo e connessi al quadro di media tensione installato all'interno del fabbricato della sottostazione di trasformazione.

Pertanto, saranno previste n. 6 elettrodotti che convoglieranno l'energia prodotta alla sottostazione di trasformazione:

- Elettrodotto 1: aerogeneratori G06-G07-G08
- Elettrodotto 2: aerogeneratori G05-G04
- Elettrodotto 3: aerogeneratori G01-G02-G03
- Elettrodotto 4: aerogeneratori G16-G15
- Elettrodotto 5: aerogeneratori G14-G13-G12

¹ Sono esclusi dal calcolo i tratti di viabilità interni alle piazzole di montaggio, già inclusi nelle superfici delle piazzole

- Elettrodotta 6: aerogeneratori G10-G09-G11

I cavi saranno interrati direttamente, con posa a trifoglio, e saranno previsti di protezione meccanica supplementare (lastra piana a tegola). La profondità di interrimento sarà non inferiore a 1,20 m. Sarà prevista una segnalazione con nastro monitore posta a 40-50 cm al di sopra dei cavi MT.

All'interno dello scavo per la posa dei cavi media tensione saranno posate anche la fibra ottica e la corda di rame dell'impianto di terra.

L'installazione dei cavi soddisferà tutti i requisiti imposti dalla normativa vigente e dalle norme tecniche ed in particolare la norma CEI 11-17.

Per i collegamenti in media tensione interni al parco eolico, saranno impiegati cavi unipolari con conduttore in alluminio, isolamento in polietilene di tipo XLPE, ridotto spessore di isolamento, schermo in nastro di alluminio e rivestimento esterno in poliolefine tipo DMZ1, aventi sigla ARE4H5E tensione di isolamento 18/30 kV.

Per i collegamenti in media tensione al trasformatore elevatore, saranno impiegati cavi con conduttore in rame, isolamento HEPR di qualità G7, schermo in di rame e rivestimento esterno in PVC qualità Rz, aventi sigla RG7H1R tensione di isolamento 18/30 kV

Sui tratti iniziali dei cavidotti saranno utilizzati cavi da 300 mm², sui tratti intermedi saranno usati cavi da 300 o 630 mm², mentre sul tratto finale sarà sempre utilizzato il cavo da 630 mm² (al fine di contenere la caduta di tensione complessiva).

Per maggiori dettagli sulla configurazione MT di impianto, si rimanda ai seguenti documenti:

- [GRE.EEC.R.24.IT.W.13824.00.029.00 - Relazione di calcolo preliminare degli impianti](#)
- [GRE.EEC.D.24.IT.W.13824.00.076.00 - Schema elettrico unifilare dell'impianto](#)
- [GRE.EEC.D.24.IT.W.13824.00.081.00 - Planimetria con individuazione tratti di posa e sezioni tipo cavidotto](#)
- [GRE.EEC.D.24.IT.W.13824.00.084.00 - Schema a blocchi rete di terra](#)
- [GRE.EEC.D.24.IT.W.13824.00.085.00 - Schema a blocchi fibra ottica](#)

4.2.2.6. Stazione di trasformazione

La stazione di trasformazione a 220 kV sarà collegata in antenna con connessione in sbarra (tubolari) alla sottostazione RTN "Partanna 3" e si compone di:

- Stallo AT arrivo linea 220 kV;
- N.1 stallo AT montante trasformatore;
- N.1 trasformatore 220 kV/33 kV;
- N.1 quadro di media tensione 33 kV;
- N.1 trasformatore 33 kV/400 V per i servizi ausiliari;
- N.1 quadro servizi ausiliari in bassa tensione;
- Quadri protezione;
- Contatori di misura.

Le apparecchiature AT e il trasformatore saranno installati all'aperto, il quadro di media

tensione, il trasformatore e il quadro bassa tensione dei servizi ausiliari, i sistemi di protezione, controllo e misura saranno installati all'interno del fabbricato.
La sottostazione sarà opportunamente recintata e munita di accessi conformi alla normativa vigente.

4.2.2.7. Sottostazione di condivisione

Caratteristiche generali

La sottostazione di condivisione con le sbarre AT di raccolta sarà composta da n. 2 stalli di trasformazione mt/AT dedicati alla connessione dei produttori, n. 1 stallo destinato alla connessione in cavo interrato all'impianto eolico di Trapani 2 e n. 1 stallo destinato alla connessione verso la RTN con cavo interrato.

Tutte le apparecchiature in alta tensione avranno caratteristiche idonee al livello di isolamento (245 kV) e alla corrente di corto circuito prevista (40 kA x 1 s).

Lo stallo produttore "impianto eolico Trapani 2" sarà predisposto per la connessione all'elettrodotto in cavo AT proveniente dalla sottostazione utente del proprio impianto eolico.

Gli altri stalli produttore saranno predisposti per l'installazione del trasformatore elevatore MT/AT e per l'installazione di un quadro di media tensione di raccolta delle linee mt provenienti dai relativi impianti.

Lo stallo linea verso Terna sarà predisposto per la connessione all'elettrodotto in cavo verso lo stallo condiviso che sarà allestito nella stazione Terna di "Partanna 3".

Ogni stallo produttore con trasformazione mt/AT sarà dotato di un edificio, suddiviso in più locali, per i servizi ausiliari, i circuiti di protezione e controllo, il sistema di misure e un locale di media tensione per l'installazione del quadro di raccolta delle linee di media tensione provenienti dai relativi impianti.

Gli stalli linea saranno dotati di una sala tecnica BT per i servizi ausiliari e le apparecchiature di controllo e protezione e un locale misure. Questi stalli saranno connessi alla locale rete di distribuzione in bassa tensione.

Ogni stallo produttore e lo stallo linea verso Terna saranno dotati di un opportuno impianto di illuminazione artificiale normale e di emergenza, tale da garantire i livelli di illuminamento richiesti dalla normativa vigente per gli ambienti di lavoro all'aperto.

Caratteristiche di installazione

La sottostazione sarà composta dalle sbarre con isolamento in aria e dalle apparecchiature di manovra e misura ad isolamento in SF6 per installazione all'aperto e avrà sviluppo in superficie ed in elevazione come deducibile dal documento n. GRE.EEC.D.21.IT.W.13824.16.004.00 - Planimetria e sezioni stazione di condivisione

La sottostazione sarà collocata in una apposita area circoscritta e recintata come indicato sul documento n. GRE.EEC.D.24.IT.W.13824.00.131.00 - Planimetria con individuazione tratti di posa e sezioni tipo cavidotto.

Le apparecchiature elettriche di alta tensione saranno installate su appositi basamenti in cemento armato idonei a resistere alle varie sollecitazioni (sforzi elettrodinamici, spinta del vento, carico di neve, ecc.).

La sottostazione sarà dimensionata in accordo alle prescrizioni del codice di rete di Terna per i seguenti valori: 2000 A – 245 kV – 40 kA.

Le apparecchiature saranno posizionate ad una idonea distanza tra loro al fine di rispettare i dettami della Norma CEI 61936-1 per quanto concerne le distanze di vincolo (dv) e di guardia (dg), come indicato nella Norma stessa.

Le distanze minime tra le parti attive (fase-fase e fase-terra) saranno nel rispetto delle prescrizioni della Norma CEI 61936-1. In particolare, si adotterà una distanza in orizzontale tra le fasi di 3,2 m in accordo anche alle prescrizioni del codice di rete di Terna.

I cavi di alimentazione, controllo e segnalazione interni alla sottostazione saranno posati in appositi cavidotti realizzati con tubi in PVC interrati e pozzetti o manufatti in cemento armato realizzati in opera.

Tutti gli isolatori previsti per installazione all'aperto saranno realizzati con materiale polimerico resistente all'aggressione degli agenti atmosferici.

Il trasformatore dei servizi ausiliari degli stalli produttori con trasformazione mt/AT sarà installato all'interno dell'edificio, in apposito locale dedicato.

Componenti

La sottostazione di condivisione sarà composta da:

Stallo AT arrivo linea 220 kV ad isolamento in aria (composto da terminale cavo AT, scaricatore, trasformatore di corrente, interruttore, TV, sezionatore rotativo) per la connessione della linea in cavo dall'impianto eolico di Trapani 2.

N. 2 stalli AT produttori ad isolamento in aria (composto da colonnini porta sbarre, sezionatore rotativo, TV capacitivo, interruttore, trasformatori di corrente, scaricatore, connessione in tubolare o corda al trasformatore elevatore MT/AT)

Stallo AT arrivo linea 220 kV ad isolamento in aria (composto da terminale cavo AT, scaricatore, TV, sezionatore rotativo, interruttore, trasformatore di corrente, sezionatore rotativo) per la connessione della linea in cavo alla stazione Terna di "Partanna 3".

Gli stalli produttori con trasformazione mt/AT saranno composti dalle seguenti apparecchiature ad isolamento in aria:

- Corde di connessione alle sbarre condivise.
- N.1 sezionatore di sbarra (189S) dimensionato per 245 kV, 40 kA, 2000 A, con comando a motore elettrico (110Vcc).
- N. 3 TV di tipo induttivo a quattro avvolgimenti secondari, 2 di protezione e 2 di misura con isolamento in SF6.
- N.1 interruttore (152T) dimensionato per 245 kV, 40 kA, 2000 A, con bobina di chiusura, due bobine di apertura a lancio e una bobina a mancanza, isolamento in SF6 e comando a motore elettrico (110Vcc).
- N.3 TA a quattro avvolgimenti secondari, 2 di misura e 2 di protezione, con isolamento in SF6.
- N.3 scaricatori di sovratensione.
- Corde di connessione al trasformatore.

Le sbarre comuni saranno composte da tubolari di adeguata sezione conforme agli standard Terna, colonnini ed isolatori di sostegno e installazione alla quota di 9,3 m.

Gli isolatori e i portali saranno idonei al livello di tensione di 245 kV.

Lo stallo arrivo linea produttore sarà composto dalle seguenti apparecchiature ad isolamento in aria:

- N. 3 terminali cavo AT isolati a 245 kV.
- N.3 scaricatori di sovratensione.
- N.1 sezionatore di sbarra (189S) dimensionato per 245 kV, 40 kA, 2000 A, con comando a motore elettrico (110Vcc).
- N. 3 TV di tipo induttivo a quattro avvolgimenti secondari, 2 di protezione e 2 di misura con isolamento in SF6.
- N.3 TA a quattro avvolgimenti secondari, 2 di misura e 2 di protezione, con isolamento in SF6.
- N.1 interruttore (152L) dimensionato per 245 kV, 40 kA, 2000 A, con bobina di chiusura, due bobine di apertura a lancio e una bobina a mancanza, isolamento in

SF6 e comando a motore elettrico (110Vcc).

- Corde di connessione alle sbarre condivise.

Lo stallo partenza linea verso la stazione Terna sarà composto dalle seguenti apparecchiature ad isolamento in aria:

- N. 3 terminali cavo AT isolati a 245 kV.
- N.3 scaricatori di sovratensione.
- N.1 sezionatore di sbarra (189S) dimensionato per 245 kV, 40 kA, 2000 A, con comando a motore elettrico (110Vcc).
- N. 3 TV di tipo induttivo a quattro avvolgimenti secondari, 2 di protezione e 2 di misura con isolamento in SF6.
- N.3 TA a quattro avvolgimenti secondari, 2 di misura e 2 di protezione, con isolamento in SF6.
- N.1 interruttore (152L) dimensionato per 245 kV, 40 kA, 2000 A, con bobina di chiusura, due bobine di apertura a lancio e una bobina a mancanza, isolamento in SF6 e comando a motore elettrico (110Vcc).
- N.1 sezionatore di linea (189L) dimensionato per 245 kV, 40 kA, 2000 A, con comando a motore elettrico (110Vcc).
- Corde di connessione alle sbarre condivise.

Le sbarre saranno in tubo di alluminio di diametro 150/140 mm (in accordo allo standard del codice di rete Terna per stazioni a 220 kV),

Tutti i circuiti di comando e di alimentazione funzionale dei motori di manovra saranno a 110 Vcc, mentre l'alimentazione ausiliaria sarà a 230/400 Vca.

Quadro di comando e protezione servizi ausiliari

Le apparecchiature elettriche di alta tensione saranno comandate in loco dal relativo quadro di comando installato a bordo e in remoto dal quadro sinottico di comando e misura.

Per ogni stallo produttore sarà previsto il relativo quadro di protezione, quadro misure per il sistema di controllo e quadro misure.

Per lo stallo linea verso la stazione Terna sarà previsto il relativo quadro di protezione, quadro misure per il sistema di controllo e quadro misure per il dispacciamento.

I relè di protezione saranno di nuova generazione con tecnologia a microprocessore con incorporate le funzioni di protezione, misura, segnalazione degli allarmi, oscillografia e registrazione cronologica degli eventi e con comunicazione con protocollo IEC61850 con il sistema di supervisione.

I servizi ausiliari in corrente alternata saranno derivati da:

- un quadro di bassa tensione a 400 V alimentato dalla rete di distribuzione locale e da un gruppo elettrogeno per gli stalli linea;
- un quadro di bassa tensione a 400 V alimentato dal trasformatore dei servizi ausiliari (MT/BT) e da un gruppo elettrogeno di emergenza per i produttori dotati di trasformazione mt/AT.

Ogni stallo produttore e lo stallo linea verso Terna saranno inoltre equipaggiati con:

- un sistema raddrizzatore a 110 Vcc con batterie stazionarie di adeguata autonomia per i circuiti di comando e protezione;
- un sistema UPS con proprie batterie di adeguata autonomia per l'alimentazione dei sistemi di controllo e supervisione.

Maggiori dettagli sul posizionamento e la configurazione della sottostazione di condivisione sono presenti nei seguenti elaborati:

- [GRE.EEC.R.21.IT.W.13824.16.006.00 - Relazione tecnica connessione SSE condivisione e cavo AT;](#)

- [GRE.EEC.R.21.IT.W.13824.16.007.00 - Relazione tecnica connessione stallo Partanna 3;](#)
- [GRE.EEC.D.21.IT.W.13824.00.130.00 - Planimetria rete di terra stazione di condivisione;](#)
- [GRE.EEC.D.21.IT.W.13824.16.003.00 - Planimetria e sezione Stallo SE Terna;](#)
- [GRE.EEC.D.21.IT.W.13824.16.004.00 - Planimetria e sezioni stazione di condivisione.](#)

4.2.2.8. Cavidotto 220 kV di connessione alla stazione di smistamento "Partanna 3"

Si prevede la realizzazione di un tratto di cavidotto 220 kV di circa 12,7 km per il collegamento della sottostazione di trasformazione alla stazione di smistamento "Partanna 3". Il tracciato dell'elettrodotto si svilupperà su terreni ubicati interamente nei comuni di Mazara del Vallo (TP), Castelvetro (TP) e Santa Ninfa (TP).

4.2.2.9. Stazione di interconnessione alla RTN

L'impianto eolico sarà connesso in antenna alla sottostazione di smistamento di nuova realizzazione denominata "Partanna 3", non inclusa nello scopo del presente progetto. Quest'ultima sarà a sua volta connessa in modalità "entra - esce" alla linea di trasmissione 220 kV "Fulgatore Partanna" e sarà inoltre connessa alla sottostazione esistente 220 kV di Partanna, previo ampliamento di quest'ultima.

4.2.2.10. Site camp e Temporary Storage Area

Durante la fase di cantiere, sarà necessario approntare due aree dell'estensione ciascuna di circa 5000 m² da destinare al site camp e ad aree di stoccaggio temporanee.

L'area destinata al site camp sarà composta da:

- Baraccamenti (locale medico, locale per servizi sorveglianza, locale spogliatoio, box WC, locale uffici e locale ristoro);
- Area gruppo elettrogeno e serbatoio carburante;
- Area parcheggi.

Mentre nell'area di stoccaggio temporaneo (Temporary Storage Area), saranno stoccati componenti, terreno da scavo e/o rifiuti

L'utilizzo di tali aree sarà temporaneo; al termine del cantiere verrà ripristinato agli usi naturali originari.

4.2.2.11. Elettrodotto aereo a 220 kV "Partanna 3 - Partanna"

Il nuovo elettrodotto sarà costituito da una unica palificazione a singola terna serie 220 kV armata con un conduttore di energia per ciascuna delle tre fasi elettriche e da una corda di guardia.

I sostegni saranno del tipo a traliccio a singola e doppia terna (S19 e S22 con mensole a bandiera per agevolare angoli prossimi a 90°), in angolari di acciaio ad elementi zincati a caldo e bullonati, raggruppati in elementi strutturali.

Essi avranno un'altezza tale da garantire, anche in caso di massima freccia del conduttore, il franco minimo prescritto dalle vigenti norme; l'altezza totale fuori terra sarà sempre inferiore a 61 m.

Per quanto riguarda la sicurezza del volo a bassa quota, ai sensi della circolare tecnica emanata dallo Stato Maggiore della Difesa, con il dispaccio n. 146/394/4422 datato 09.08.2000, sulla campata compresa tra i sostegni n° 5 e n° 6 verranno installate n.5 sfere di segnalazione del tipo LM805/1 per montaggio con elicottero o LM805/5 per montaggio manuale distanziate 25 metri l'una dall'altra. Le sfere saranno costituite da due semigusci, uno di colore bianco, l'altro di colore arancio scuro per costituire assemblati sfere Arancio/Bianco.



Figura 4-6: Sostegno tipo in semplice terna

Ciascuno dei nuovi sostegni sarà dotato di quattro piedi e delle relative fondazioni.

La fondazione è la struttura interrata atta a trasferire i carichi strutturali (compressione e trazione) dal sostegno al sottosuolo. Le fondazioni unificate sono utilizzabili su terreni normali, di buona o media consistenza.

Ciascun piedino di fondazione è composto da:

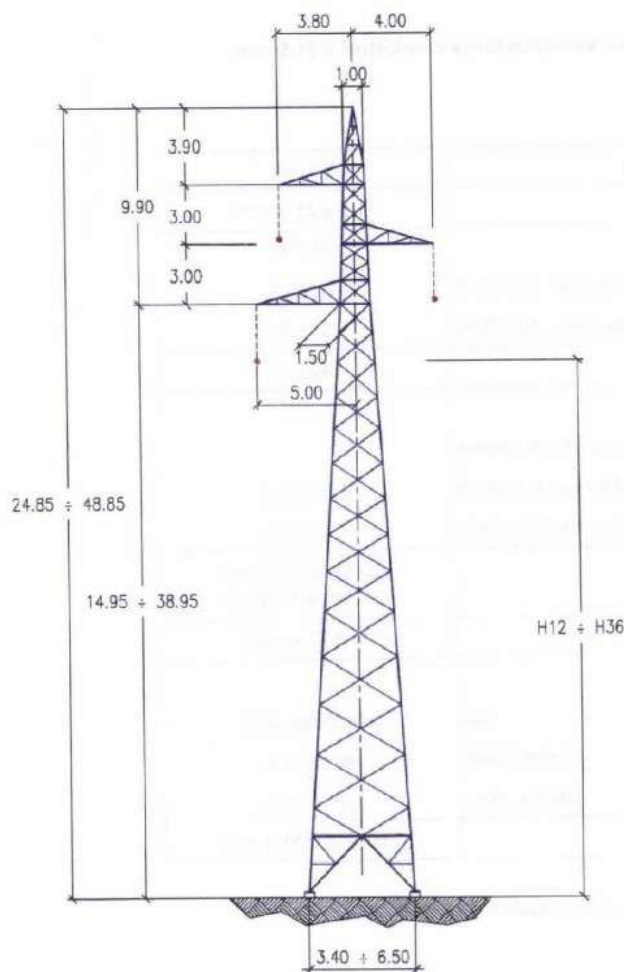
- a) un blocco di calcestruzzo armato costituito da una base, che appoggia sul fondo dello scavo, formata da una serie di platee (parallelepipedi a pianta quadrata) sovrapposte; detta base è simmetrica rispetto al proprio asse verticale;
- b) un colonnino a sezione circolare, inclinato secondo la pendenza del montante del sostegno;
- c) un "moncone" annegato nel calcestruzzo al momento del getto, collegato al montante del "piede" del sostegno. Il moncone è costituito da un angolare, completo di squadrette di ritenuta, che si collega con il montante del piede del sostegno mediante un giunto a sovrapposizione. I monconi sono raggruppati in tipi, caratterizzati dalla dimensione dell'angolare, ciascuno articolato in un certo numero di lunghezze.

4.2.3. VALUTAZIONE DEI MOVIMENTI TERRA

La seguente tabella sintetizza tutti i movimenti terra che saranno eseguiti durante la fase di realizzazione del nuovo impianto eolico.

La seguente tabella sintetizza tutti i movimenti terra che saranno eseguiti durante la fase di realizzazione del nuovo impianto eolico:

Voce	Volume [mc]
Scotico (30 cm)	98.798
Scavo per adeguamento livellette	92.319
Rinterro con materiale proveniente dagli scavi per adeguamento livellette	89.441
Scavo per fondazione	44.954
Scavo/perforazione pali	10.160
Rinterro con materiale proveniente dagli scavi per fondazioni	12.609
Scavo per cavidotti	42.392
Rinterro con materiale proveniente dagli scavi per cavidotti interrati	29.486

Mentre per le opere di rete i movimenti terra che saranno eseguiti per la posa dei sostegni del nuovo elettrodotto aereo 220 kV e la realizzazione della "SE Partanna 3" sono stati valutati nel Piano Tecnico delle Opere sviluppato da altro proponente (Energia Verde Trapani srl), per i quali si riportano i volumi principali:

Voce	Volume [mc]
Scavo per fondazione sostegni	4926,5
Rinterro con materiale proveniente dagli scavi per fondazioni sostegni	3448,55
Scotico e scavo per la realizzazione della SE "Partanna 3"	47.355
Riparti, Materiali portanti e Ripristini	12.940
Materiali a recupero/smaltimento	37.955

Le attività relative all'ampliamento della stazione elettrica a 220kV di Partanna non prevedono grandi volumi di terra da movimentare. L'ampliamento infatti consiste nella realizzazione di un nuovo stallo di arrivo linea e del prolungamento del sistema di sbarre già esistente della stazione da effettuare in un'area già predisposta durante la realizzazione della stazione di Partanna. L'area dello stallo risulta dunque essere già pianeggiante e risulta già regolarizzata ed idonea al fine dell'installazione dei componenti.

4.3. ESERCIZIO DEL NUOVO IMPIANTO E DELLE OPERE CONNESSE (FASE 2)

Una volta terminata la costruzione del nuovo impianto, le attività previste per la fase di esercizio dell'impianto sono connesse all'ordinaria conduzione dell'impianto.

L'esercizio dell'impianto eolico non prevede il presidio di operatori. La presenza di personale sarà subordinata solamente alla verifica periodica e alla manutenzione degli aerogeneratori, della viabilità e delle opere connesse, incluso nella sottostazione elettrica, e in casi limitati, alla manutenzione straordinaria. Le attività principali della conduzione e manutenzione dell'impianto si riassumono di seguito:

- Servizio di controllo da remoto, attraverso fibra ottica predisposta per ogni aerogeneratore;

- Conduzione impianto, seguendo liste di controllo e procedure stabilite, congiuntamente ad operazioni di verifica programmata per garantire le prestazioni ottimali e la regolarità di funzionamento;
- Manutenzione preventiva ed ordinaria programmate seguendo le procedure stabilite;
- Pronto intervento in caso di segnalazione di anomalie legate alla produzione e all'esercizio da parte sia del personale di impianto sia di ditte esterne specializzate;
- Redazione di rapporti periodici sui livelli di produzione di energia elettrica e sulle prestazioni dei vari componenti di impianto.

Nella predisposizione del progetto sono state adottate alcune scelte, in particolare per le strade e le piazzole, volte a consentire l'eventuale svolgimento di operazioni di manutenzione straordinaria, dove potrebbe essere previsto il passaggio della gru tralicciata per operazioni quali la sostituzione delle pale o del moltiplicatore di giri.

Le tipiche operazioni di manutenzione ordinaria che verranno svolte sull'impianto di nuova realizzazione sono descritte nel documento GRE.EEC.R.73.IT.W.13824.00.036.00 - Piano di manutenzione dell'impianto e delle opere connesse.

Una volta terminata la costruzione delle opere, le attività previste per la fase di esercizio dell'impianto e dell'elettrodotto sono connesse all'ordinaria conduzione di tali opere.

L'esercizio dell'impianto eolico, **così come le opere di rete**, non prevede il presidio di operatori. La presenza di personale sarà subordinata solamente alla verifica periodica e alla manutenzione degli aerogeneratori, della viabilità e delle opere connesse, incluso nella sottostazione elettrica, e in casi limitati, alla manutenzione straordinaria. Le attività principali della conduzione e manutenzione dell'impianto e l'elettrodotto si riassumono di seguito:

- Servizio di controllo da remoto, attraverso fibra ottica predisposta per ogni aerogeneratore;
- Conduzione impianto, seguendo liste di controllo e procedure stabilite, congiuntamente ad operazioni di verifica programmata per garantire le prestazioni ottimali e la regolarità di funzionamento;
- Manutenzione preventiva ed ordinaria programmate seguendo le procedure stabilite;
- Pronto intervento in caso di segnalazione di anomalie legate alla produzione e all'esercizio da parte sia del personale di impianto sia di ditte esterne specializzate;
- Redazione di rapporti periodici sui livelli di produzione di energia elettrica e sulle prestazioni dei vari componenti di impianto.
- interventi sugli armamenti, riparazione dei conduttori o/e funi di guardia, interventi sulla carpenteria;

Nella predisposizione del progetto sono state adottate alcune scelte, in particolare per le strade e le piazzole, volte a consentire l'eventuale svolgimento di operazioni di manutenzione straordinaria, dove potrebbe essere previsto il passaggio della gru tralicciata per operazioni quali la sostituzione delle pale o del moltiplicatore di giri.

Le tipiche operazioni di manutenzione ordinaria che verranno svolte sull'impianto di nuova realizzazione sono descritte nel documento GRE.EEC.R.73.IT.W.13824.00.036.00 - Piano di manutenzione dell'impianto e delle opere connesse.

4.4. DISMISSIONE DEL NUOVO IMPIANTO E DELLE OPERE CONNESSE (FASE 3)

Si stima che l'impianto di Trapani 2 avrà una vita utile di circa 25-30 anni a seguito della quale sarà molto probabilmente sottoposto ad un futuro intervento di potenziamento o ricostruzione, data la peculiarità anemologica e morfologica del sito.

Nell'ipotesi di non procedere con una nuova integrale ricostruzione o ammodernamento dell'impianto, si procederà ad una totale dismissione dell'impianto, provvedendo a ripristinare completamente lo stato "ante operam" dei terreni interessati dalle opere.

Le fasi che caratterizzeranno lo smantellamento dell'impianto sono illustrate di seguito:

1. Smontaggio del rotore, che verrà collocato a terra per poi essere smontato nei componenti, pale e mozzo di rotazione;
2. Smontaggio della navicella;
3. Smontaggio di porzioni della torre in acciaio pre-assemblate (la torre è composta da 5 sezioni);
4. Demolizione del primo metro (in profondità) delle fondazioni in conglomerato cementizio armato;
5. Rimozione dei cavidotti e dei relativi cavi di potenza quali:
 - a. Cavidotti di collegamento tra gli aerogeneratori;
 - b. Cavidotti di collegamento alla stazione elettrica di connessione e consegna MT;
 - c. Cavidotto AT di collegamento tra la sottostazione di trasformazione e la stazione di connessione.
6. Smantellamento della sottostazione elettrica lato utente, rimuovendo le opere elettro-meccaniche, le cabine, il piazzale e la recinzione;
7. Ripristino del terreno con sistemazione a verde per restituire agli usi precedenti i siti impegnati da opere.

Per un maggior dettaglio sulle attività di dismissione dell'impianto giunto a fine vita utile, si rimanda alla relazione *GRE.EEC.R.73.IT.W.13824.00.037.00- Relazione sulla dismissione dell'impianto di nuova costruzione a fine vita e ripristino dei luoghi.*

Le fasi principali che caratterizzeranno lo smantellamento dell'elettrodotto aereo sono riportati a seguire.

1. Taglio e recupero conduttori, funi di guardia ed armamenti e separazione dei materiali per il corretto smaltimento;
2. Taglio e smontaggio della carpenteria metallica dei sostegni;
3. Demolizione delle fondazioni dei sostegni;
4. Rimozione delle fondazioni profonde

5. DESCRIZIONE DEI CARATTERI DELLA STRUTTURA PAESAGGISTICA

La struttura del paesaggio è suddivisa in:

Componenti del Sistema Naturale:

- Sottosistema abiotico tra cui: componenti geomorfologiche, componenti geomorfologiche della costa, componenti idrologiche e delle aree umide;
- Sottosistema biotico tra cui: componenti del paesaggio vegetale naturale e seminaturale e siti di particolare interesse paesaggistico-ambientale.

Componenti del Sistema Antropico:

- Sottosistema agricolo-forestale tra cui: componenti del paesaggio agrario;
- Sottosistema insediativo tra cui: componenti archeologiche, componenti centri e nuclei storici, componenti beni isolati, componente viabilità storica e componente percorsi panoramici.

Nei paragrafi successivi vengono analizzate le Componenti del Sistema Naturale e del Sistema Antropico con cui il progetto interagisce.

5.1. ASPETTI GEOLOGICI E GEOMORFOLOGICI

Il territorio in cui ricade l'area d'intervento ricade in una zona il cui contesto geologico generale riguarda una ampia parte della piana costiera che si sviluppa tra gli abitati di Trapani e di Mazara del Vallo.

In generale la morfologia è caratterizzata da vaste aree sub-pianeggianti, bordate da rilievi collinari, con pendenze che raramente superano il 20% e quote che variano da pochi metri, lungo la fascia costiera, a circa 130 m s.l.m., nelle porzioni più interne.

Tale piana è caratterizzata prevalentemente da depositi di natura calcarenitica di età quaternaria e, in subordine, da terreni di natura argillosa, argilloso-marnosa ed arenacea di età compresa tra il Miocene ed il Pliocene.

La geologia dell'area è rappresentata, nella sua porzione più superficiale, quasi totalmente dalla presenza di sedimenti costieri, di tipo calcarenitico, d'età quaternaria, i quali sono stati modellati dalle periodiche oscillazioni eustatiche dando luogo ai terrazzi marini. (D'Angelo e Vernuccio, 1994) distinguono terrazzi compresi tra 50 e 110 metri s.l.m. (Pre-Tirreniano) e terrazzi compresi tra 0 e 35 metri s.l.m. (Tirreniano).

Tali depositi, poggianti sulla "Calcarenite di Marsala", presentano un colore giallastro, giacitura sub orizzontale e lo spessore, molto esiguo, va da qualche decimetro a qualche metro. Essi, inoltre, spesso presentano intercalazioni di sottili livelli limosi o argillosi.

Il successivo tratto dell'area mazarese risulta interessato anch'esso da un potente complesso di depositi litorali a composizione calcarenitico-sabbiosa, composta da terrazzi tirreniani che passano verso il basso a Calcareniti di Marsala. La formazione calcarenitica è ricoperta da una coltre di depositi alluvionali e di riporto identificato da sabbia con limi, da ghiaia argillosa e con elementi lapidei a spigoli vivi con uno spessore medio di circa 5 m.

Di seguito, in breve sintesi, vengono descritti i termini litologici rappresentati in tale schema litologico:

DEPOSITI INCOERENTI

- Alluvioni sabbioso-limoso-argillose recenti ed attuali, depositi lacustri limososabbiosi talora con livelli torbosi (Olocene). Depositi generalmente coesivi, poco assestati, stabili per posizione, potenzialmente inondabili.
- Dune costiere (Olocene). Sabbie quarzose e/o calcaree fini in cordoni allungati. Depositi incoerenti, granulometricamente poco assortiti, poco compressibili.

CALCARENITI VARIAMENTE CEMENTATE

- Calcareniti ben cementate, spesso vacuolari, talora con intercalazioni di livelli calciruditi (Pleistocene-Pliocene sup.). Rocce carbonatiche o carbonatico-quarzose con stratificazione, talora incrociata, messa in evidenza da variazioni granulometriche e di cementazione. Utilizzate come materiale da costruzione nelle facies più tenere e meglio lavorabili.

ARGILLE

- Argille marnose, argille sabbiose grigie, verdastris e bluastre (Miocene-Pliocene). Presentano talora subordinati livelli di sabbie più o meno cementate. Gli spessori sono notevoli superiori alle centinaia di metri. Si tratta di un deposito fortemente preconsolidato con buone proprietà meccaniche.

MARNE CALCAREE E CALCARI MARNOSI TENERI

- Marne, marne calcaree tenere bianche o grigiastre (Pliocene inf.). Marne e marne calcaree bianche passanti a calcari marnosi bianco crema, con stratificazione in livelli decimetrici spesso mascherata da una diffusa fessurazione in prismi. Terreni da coesivi a lapidei con buone caratteristiche meccaniche.



Figura 5-1: Carta litologica dell'area in esame.

Dal punto di vista geologico-strutturale l'area in studio è contraddistinta da una costante e regolare presenza di depositi calcarenitici terrazzati, che offrono una certa resistenza all'azione erosiva degli agenti esogeni. Inoltre l'intenso sfruttamento per usi agricoli delle superfici pianeggianti e le pendenze minime favoriscono ulteriormente la stabilità dei versanti.

Il territorio dell'area in studio presenta infatti una morfologia alquanto regolare di tipo tabulare ed in parte, nelle aree più interne, di tipo collinare, con paesaggi monotoni interrotti localmente dai gradini riconducibili agli orli dei terrazzi e dalle incisioni fluviali.

La notevole uniformità del paesaggio è dunque conseguenza sia delle litologie affioranti, costituite in massima parte da depositi calcarenitici, sia dalla morfologia pianeggiante.

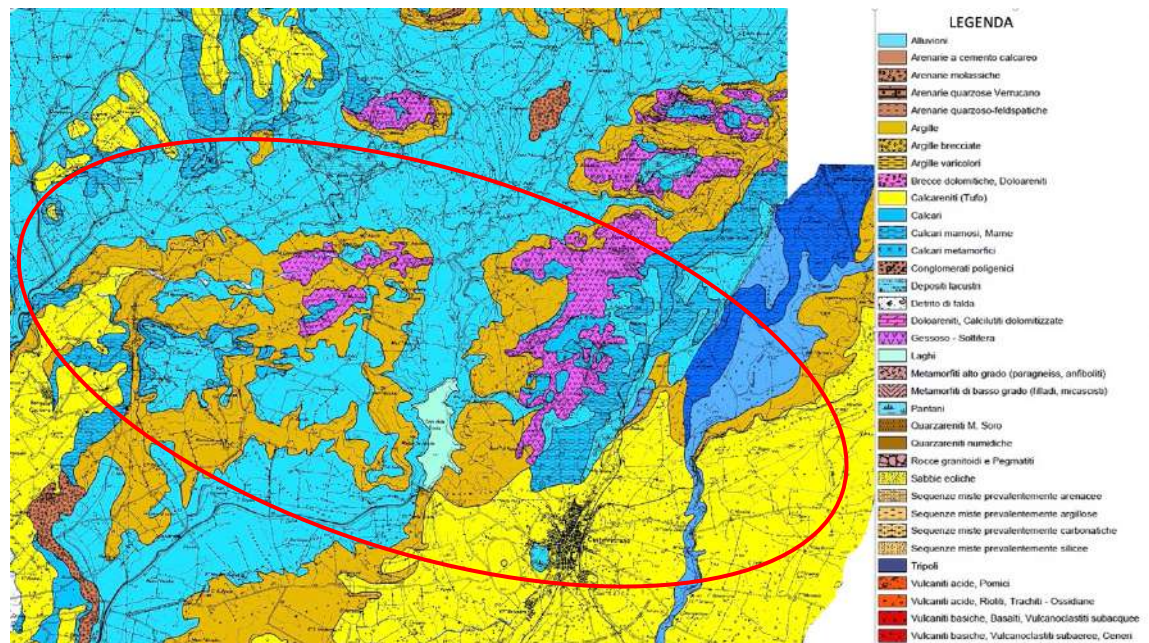
5.2. USO DEL SUOLO E CARATTERISTICHE PEDOLOGICHE

Per quanto concerne le caratteristiche di utilizzazione del suolo dell'area in studio ci si è avvalsi della "Carta dell'uso del suolo" realizzata dall'Assessorato Regionale Territorio e Ambiente.

Il paesaggio agrario è dominato dalle aree coltivate a vigneti, oliveti, seminativi e da incolti in cui si riscontrano pochi elementi arbustivi residui della vegetazione potenziale.

Sotto il profilo pedologico l'area è costituita prevalentemente dalle seguenti associazioni:

Associazione n.2 (Sostegni nuovo elettrodotto aereo 220 kV)

Rocchia affiorante - Litosuoli - Terra rossa (*Rock outcrop - Lithic Xerorthents - Lithic Rhodoxeralfs*)

L'associazione è presente quasi esclusivamente nella provincia di Trapani e comprende quelle porzioni di territorio localmente definite "sciare", termine di derivazione araba che indica un paesaggio arido e desolato, quasi privo di vegetazione, prevalentemente pianeggiante.

La morfologia è pianeggiante o sub-pianeggiante. La vegetazione, per l'aridità del paesaggio o per i forti venti di scirocco che contribuiscono ad aumentare l'aridità ed erodono in superficie, è di tipo erbaceo pionieristico, con numerose palme nane (macchia a palma nana). Accanto alla roccia nuda, costituita dagli affioramenti del crostone calcarenitico, substrato tipico per questa associazione, compaiono i Lithic Xerorthents.

Nelle fratture della roccia, in talune depressioni, e comunque in aree poco estese, compare il terzo termine dell'associazione: i Lithic Rhodoxeralfs. La potenzialità di questa associazione è quasi nulla.

Associazione n.10 (Aerogeneratore G5)

Regosuoli - Litosuoli - Suoli bruni andici (*Typic Xerorthents - Lithic Xerorthents - Andic Xerochrepts*)

È una associazione caratteristica degli ambienti dominati da substrati di origine vulcanica. La morfologia è al contempo sub-montana e collinare, con pendii da inclinati a moderatamente ripidi. Le quote prevalenti alle quali si rinviene oscillano fra i 600 e i 1.000 m.s.m.. I diversi tipi pedologici che compongono l'associazione risentono dell'influenza del substrato che, in modo più o meno intenso, conferisce loro quelle caratteristiche andiche legate alla presenza dell'allofane e che sono maggiormente espresse negli Andic Xerochrepts, terzo termine dell'associazione. I Typic Xerorthents hanno un profilo di tipo A-C, e si rinvengono su materiale piroclastico soffice e/o su cenere vulcanica. Sono poco profondi, poco dotati in sostanza organica, alcalinei e in genere difettano dei principali elementi della fertilità.

Il bosco e il pascolo rappresentano l'uso prevalente di questa associazione che nel complesso mostra una potenzialità agronomica da buona a mediocre.

Associazione n.11 (Sostegni nuovo elettrodotto aereo 220 kV)

Regosuoli - Litosuoli - Suoli bruni e/o Suoli bruni vertici (*Typic Xerorthents - Lithic Xerorthents - Typic e/o Vertic Xerochrepts*)

Si tratta di suoli provenienti esclusivamente da substrati della serie gessoso-solfifera, che trovano la loro massima espansione nelle provincie di Agrigento, Caltanissetta, Enna e Trapani, con qualche propaggine al limite sud-occidentale della provincia di Palermo.

La morfologia è piuttosto accidentata e spesso, dove l'erosione è più intensa, ai Typic Xerorthents si trovano associati spuntoni calcarei luccicanti di lenti di gesso. Il paesaggio, uno dei più difficili di tutta la Sicilia, è triste e sconsigliato nel periodo invernale e diviene arido, brullo e desolato nel periodo estivo.

I suoli sono in genere di scarsa fertilità e solo quando raggiungono un sufficiente spessore, come nelle doline di accumulo e nei fondovalle, consentono l'esercizio di una discreta agricoltura, basata prevalentemente sulla cerealicoltura e in parte sulle foraggere. Quando lo spessore del suolo si assottiglia o affiora la nuda roccia il seminativo cede il posto a magri pascoli o a colture arboree tipicamente mediterranee ed arido-resistenti, come il pistacchio, il mandorlo e l'olivo. Nell'insieme l'associazione mostra una bassa potenzialità produttiva.

Associazione n.12 (Aerogeneratori G01, G02, G03, G09, G11, G12, G13, G14, G15, cavidotto AT, sostegni nuovo elettrodotto aereo 220 kV)

Regosuoli - Suoli bruni e/o Suoli bruni vertici - Suoli alluvionali e/o Vertisuoli (*Typic Xerorthents - Typic e/o Vertic Xerochrepts - Typic e/o Vertic Xerofluvents e/o Typic Haploxererts*)

Il termine si riferisce ad una successione di suoli lungo una pendice e, secondo la definizione originale data da Milne (1935) rappresenta "una ripetizione regolare di una peculiare sequenza di tipi pedologici in associazione con una peculiare morfologia". La caratteristica essenziale che dà univocità genetica alla catena è legata ai movimenti dell'acqua e dei materiali del suolo che avvengono lungo la pendice.

Una catena è quindi una funzione diretta del fattore morfologia, insieme agli effetti indiretti del rilievo sulla idrologia, mentre costanti ed uguali lungo tutta la pendice sono gli altri fattori della pedogenesi.

L'associazione è una costante della collina argillosa interna della Sicilia, caratterizzata da una morfologia che nella generalità dei casi è ondulata con pendii variamente inclinati sui fianchi della collina, che lasciano il posto a spianate più o meno ampie alla base delle stesse. Anche se risulta prevalentemente compresa fra i 500 e gli 800 m.s.m., tuttavia è possibile riscontrarla sia a quote prossime al livello del mare, sia a 1.000 m.s.m..

Nella catena che caratterizza l'entroterra collinare argilloso siciliano, particolare attenzione meritano i *Typic Xerorthents*. Questi, come generalmente accade, sono privi di struttura stabile e risultano pertanto particolarmente esposti al fenomeno erosivo che, in virtù dello scarso spessore dei suoli, da origine in breve tempo a smottamenti, a frane e a calanchi che interessano il substrato argilloso e che sono l'espressione più evidente del dissesto e della instabilità dei sistemi collinari tipicamente argillosi.

Nelle aree più pianeggianti o nei fondovalle, ove accanto ai seminativi si rinvengono ottimi esempi di frutteti e di vigneti sovente in asciutto, compare l'ultimo anello della catena, rappresentato da altri suoli argillosi, *Typic e/o Vertic Xerofluvents e/o Typic Haploxererts*, in cui prevalgono i fenomeni di accumulo su quelli di erosione. Sono profondi, con buona struttura, discretamente fertili ma talora presentano notevoli difficoltà di drenaggio.

Negli ambienti caratterizzati dalla catena, va tenuto presente il concetto, sempre attuale, della difesa del suolo, perché la facile sostituzione della fertilità organica con le concimazioni minerali, le lavorazioni intensive, l'adozione di avvicendamenti colturali spiccatamente cerealicoli e scarsamente organogeni, come pure il pascolo disordinato, favoriscono manifestazioni più o meno accentuate di degradazione del suolo.

Eccezion fatta per questi casi, bisogna sottolineare che è sui suoli della catena che si regge gran parte se non tutta la cerealicoltura siciliana e che questi, opportunamente gestiti, sono in grado di fornire buone produzioni per cui si può affermare che nel complesso l'associazione manifesta una potenzialità agronomica che può essere giudicata variabile da mediocre a buona.

Associazione n.18 (cavidotto AT, SSE di condivisione, SE RTN esistente "Partanna 3", sostegni nuovo elettrodotta aereo 220 kV)

Suoli alluvionali – Vertisuoli (*Typic e/o Vertic Xerofluvents - Typic Haploxererts*)

La particolare conformazione del reticolo idrografico di queste aree fa sì che i suoli presenti nell'associazione si succedano gli uni agli altri quasi senza soluzione di continuità: non è stato pertanto possibile separarli nei singoli tipi pedologici.

Si rinvengono a quote prevalenti di 100-400 m.s.m., anche se è possibile riscontrare l'associazione da quote che dal livello del mare raggiungono i 750 m.s.m..

L'uso prevalente è qui rappresentato dall'agrumeto, dal vigneto, dai fruttiferi in genere, dal seminativo. La potenzialità produttiva è da giudicare da buona ad ottima.

Associazione n.19 (Aerogeneratori G04, G06, G07, G08, G10, G16, sottostazione SSE, cavidotto AT)

Vertisuoli (*Typic Haploxererts*)

Principalmente nella Sicilia occidentale e in quella sud-orientale, laddove la tipica morfologia collinare si smorza in giacitura dolcemente ondulata, sui pianori e nelle valli largamente aperte con fondo piano o terrazzato, è possibile riscontrare i *Typic Haploxererts*. L'associazione è qui costituita da un solo tipo pedologico che ricopre una superficie di circa 92.200 ettari (3,60%), e si rinviene a quote prevalenti di 100-400 m.s.m., anche se è presente a quote che dal livello del mare raggiungono i 1.000 m.s.m.. Il loro uso prevalente è rappresentato dalle colture erbacee, ed in particolare dai cereali, dalle foraggere, dalle leguminose da granella e dalle ortive di pieno campo. Sono i suoli che forniscono le rese più elevate e più stabili, il grano duro di migliore qualità e meno bianconato, i prodotti più pregiati. Se il contenuto di argilla si abbassa e la struttura migliora, si prestano ottimamente anche per la coltura della vite; potendo fruire dell'irrigazione, consentono di poter

intensificare la produzione foraggera, le colture industriali (cotone, pomodoro) e l'orticoltura di pieno campo (carciofo, melone, pomodoro da mensa, ecc.), a seconda dell'altitudine, dell'esposizione e dell'ampiezza dell'azienda agraria. La potenzialità agronomica è senz'altro da giudicare buona, se non ottima.

Associazione n.20 (Sostegni nuovo elettrodotto aereo 220 kV, SE RTN esistente "Partanna")

Suoli bruni - Suoli bruni calcarei - Litosuoli (*Typic Xerochrepts - Calcixerollic Xerochrepts - Lithic Xerorthents*)

Questa associazione, che è prevalentemente compresa fra 200 e 500 m.s.m. Il substrato è formato da calcari e da calcari dolomitici sovente duri e posti ad una profondità variabile da pochi centimetri a circa 60-80 cm. La morfologia, tendenzialmente pianeggiante è spesso interrotta da strette valli, in cui compaiono i suoli alluvionali come inclusioni, e da pendii talora terrazzati dall'uomo.

I Typic Xerochrepts mostrano un orizzonte Ap con struttura grumosa, che passa gradualmente ad un B cambico, generalmente con struttura poliedrica sub-angolare. Il profilo è quasi completamente decarbonatato, ben dotato in sostanza organica e discretamente provvisto dei principali elementi nutritivi.

In genere la profondità dei suoli dell'associazione è modesta, ma talora si riduce notevolmente e in siffatte condizioni e con un clima prevalentemente semi-arido, la coltura più diffusa è il mandorlo, talora accompagnato dall'olivo e dal carrubo.

Sotto il profilo ecopedologico distinguiamo le seguenti tipologie:

- Rilievi carbonatici tirrenici con materiale parentale definito da rocce sedimentarie calcaree (litocode 10) e clima da mediterraneo oceanico a mediterraneo suboceanico parzialmente montano (clima code 42)
- Rilievi collinari con materiale parentale definito da rocce sedimentarie terziarie indifferenziate (litocode 5) e clima temda mediterraneo subcontinentale a mediterraneo continentale (clima code 43)
- Pianure alluvionali con materiale parentale definito da depositi fluviali (litocode 2) e clima da mediterraneo a subtropicale (clima code 44)
-





Figura 5-2: Carta ecopedologica dell'area in esame.

Lo studio dell'uso del suolo si è basato sul Corine Land Cover (IV livello); il progetto Corine (CLC) è nato a livello europeo per il rilevamento ed il monitoraggio delle caratteristiche di copertura ed uso del territorio ponendo particolare attenzione alle caratteristiche di tutela. Il suo scopo principale è quello di verificare lo stato dell'ambiente in maniera dinamica all'interno dell'area comunitaria in modo tale da essere supporto per lo sviluppo di politiche comuni.

In base a quanto emerso nello studio dell'uso del suolo e confermato dai sopralluoghi effettuati in campo, all'interno del comprensorio in cui ricade l'area di impianto e delle opere connesse risultano essere presenti le seguenti tipologie:

- 121 insediamenti industriali
- 221 vigneti
- 223 uliveti
- 2311 incolti
- 21121 seminativi semplici e colture erbacee estensive
- 3211 praterie acide calcaree
-

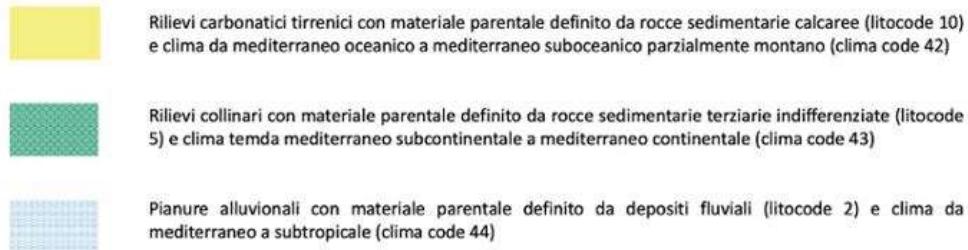

Figura 5-3: Carta dell'uso del suolo dell'impianto eolico (Fonte SITR Sicilia)



Figura 5-4: Carta dell'uso del suolo relativa alle opere di rete (Fonte SITR Sicilia).

5.3. VEGETAZIONE POTENZIALE

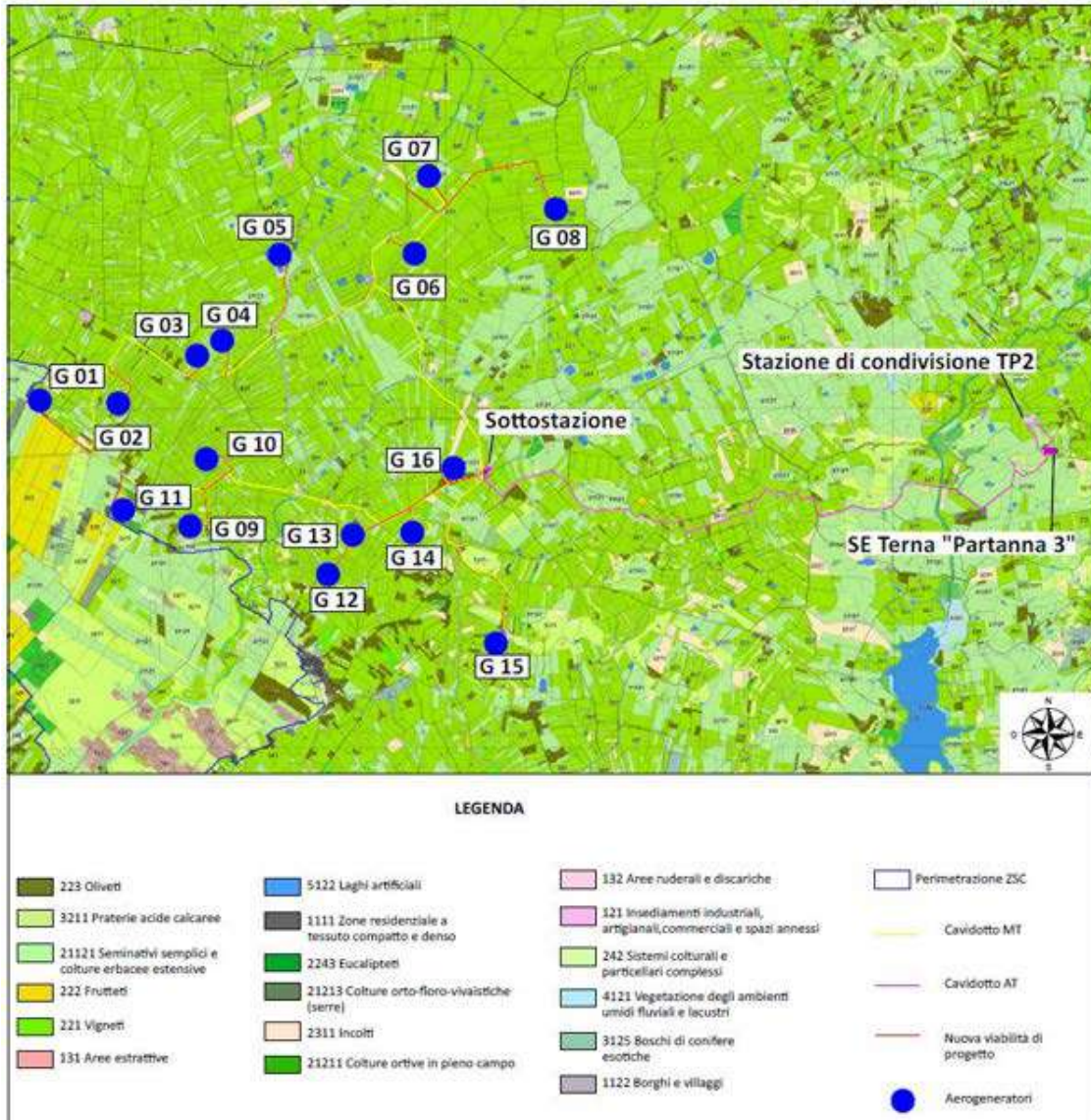
Lo studio della vegetazione naturale potenziale, nell'illustrare le realtà pregresse del territorio, costituisce un documento di base per qualsiasi intervento finalizzato sia alla qualificazione sia alla tutela e gestione delle risorse naturali, potendo anche valutare, avendo inserito in essa gli elementi derivanti dalle attività antropiche, l'impatto umano sul territorio.

Le specie vegetali non sono distribuite a caso nel territorio ma tendono a raggrupparsi in associazioni che sono in equilibrio con il substrato fisico, il clima ed eventualmente con l'azione esercitata, direttamente o indirettamente, dall'uomo.

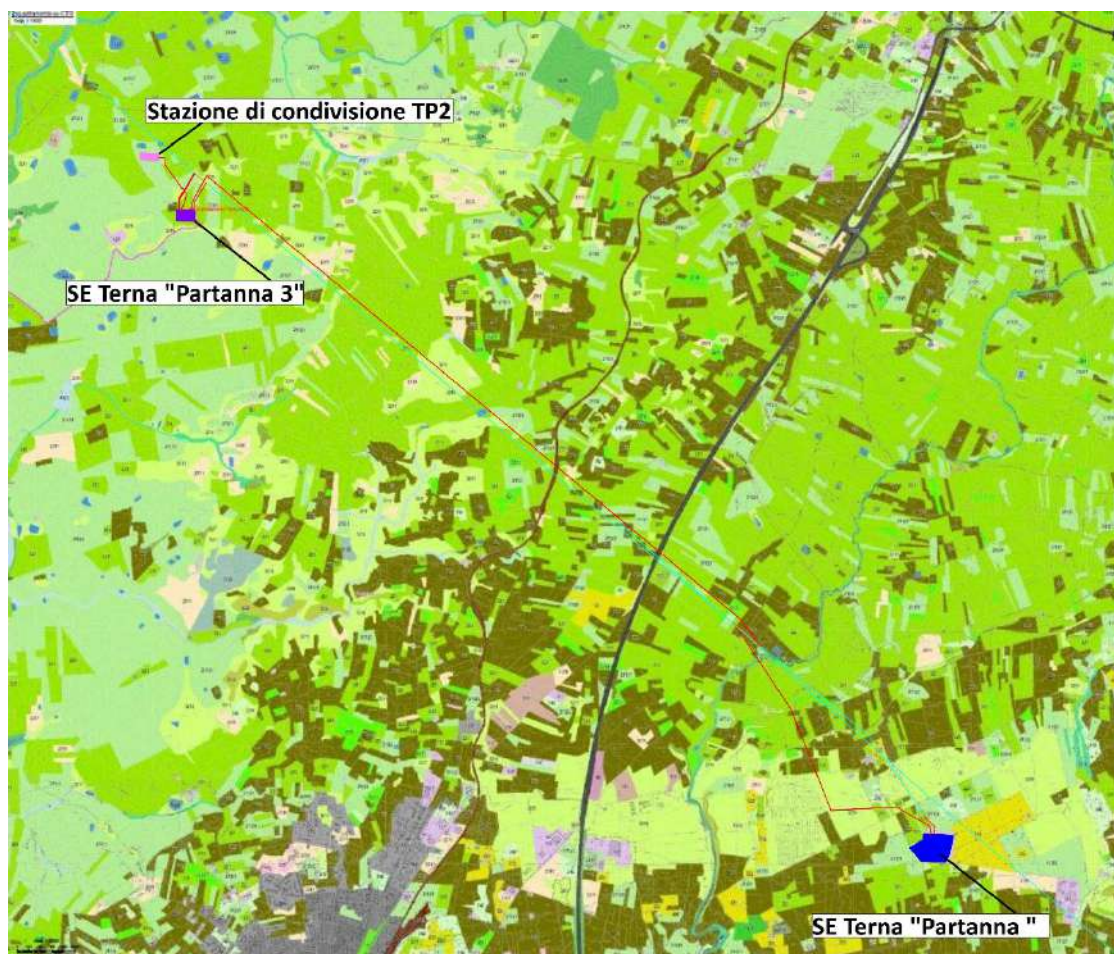
Le associazioni vegetali non sono comunque indefinitamente stabili. Esse sono la manifestazione diretta delle successioni ecologiche, infatti sono soggette in generale a una lenta trasformazione spontanea nel corso della quale in una stessa area si succedono associazioni vegetali sempre più complesse, sia per quanto riguarda la struttura che la composizione.

Secondo la suddivisione fitogeografica della Sicilia proposta da Brullo et al. (1995), l'area indagata ricade all'interno del distretto camarino-pachinense. Facendo riferimento alla distribuzione in fasce della vegetazione del territorio italiano (Pignatti, 1979), Carta delle Serie di Vegetazione della Sicilia scala 1: 250.000 (G. Bazan, S. Brullo, F. M. Raimondo & R. Schicchi), alla carta della vegetazione naturale potenziale della Sicilia (Gentile, 1968), alla classificazione bioclimatica della Sicilia (Brullo et Alii, 1996), alla "Flora" (Giacomini, 1958) e alla carta della vegetazione potenziale dell'Assessorato Beni Culturali ed Ambientali - Regione Siciliana, si può affermare che la vegetazione naturale potenziale dell'area oggetto del presente studio è riconoscibile con la seguente sequenza catenale:

- *Serie dell'Oleo-Quercetum virgilianae*
- *Serie del Chamaeropo-Quercetum calliprini*
- *Serie del Pistacio-Quercetum ilicis*
- *Serie dello Stipo bromoidis-Quercetum suberis*



Figura 5-5: Carta delle Serie di Vegetazione della Sicilia" scala 1: 250.000 di G. Bazan, S. Brullo, F. M. Raimondo & R. Schicchi (Fonte: GIS NATURA - Il GIS delle conoscenze naturalistiche in Italia - Ministero dell'Ambiente, Direzione per la Protezione della Natura).

SCHEMA SINTASSONOMICO

QUERCETEA ILICIS Br.-Bl. ex A. e O. Bolos 1950

QUERCETALIA ILICIS Br.-Bl. ex Molinier 1934 em. Rivas-Martinez 1975

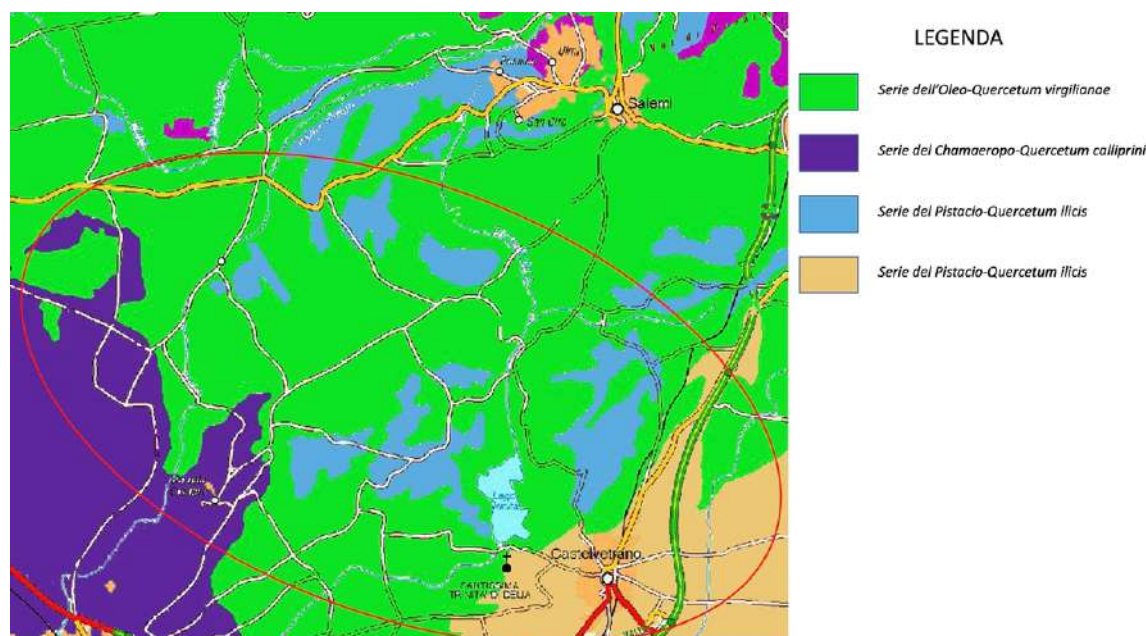
QUERCION ILICIS Br.-Bl. ex Molinier 1934 em. Brullo, Di Martino e Marcenò 1977

Oleo oleaster-Quercetum virgilianae Brullo 1984

Chamaeropo-Quercetum calliprini Brullo & Marcenò 1985

QUERCETEA ILICIS Br.-Bl. ex A. e O. Bolos 1950, Veg. Comarc. Barcel.: 146

HOLOTYPUS: *Quercetalia ilicis* Br.-Bl. ex Molinier 1934 em. Rivas-Martinez 1975

SINONIMI: *Quercetea ilicis* Br.-Bl. in Br.-Bl., Emberger e Molinier 1947, Instr. Etab. Carte Group. Veg.: 24 nom. inval. (art. 2b, 8); *Quercetea calliprini* Zohary 1955, Geobotany: 323, nom. illeg. (art. 22); *Pistacio lentisci-Rhamnetea alaterni* Julve 1993, Lejeunia 140: 109, nom. inval. (art. 8).

SPECIE CARATTERISTICHE – *Acer campestre*, *Arbutus unedo*, *Arisarum vulgare*, *Asparagus acutifolius*, *Calicotome spinosa*, *Carex halleriana*, *Clematis vitalba*, *Cyclamen repandum*, *Coronilla emerus*, *Daphne gnidium*, *Erica arborea*, *Euphorbia dendroides*, *Fraxinus ornus*, *Hedera helix*, *Laurus nobilis*, *Lonicera implexa*, *Melica arrecta*, *Osyris alba*, *Phillyrea latifolia*, *Phillyrea media*, *Pistacia terebinthus*, *Prunus spinosa*, *Pulicaria odora*, *Pyrus amygdaliformis*, *Quercus pubescens s.l.*, *Quercus ilex*, *Rhamnus alaternus*, *Rosa canina*, *Rubia peregrina*, *Rubus ulmifolius*, *Ruscus aculeatus*, *Smilax aspera*, *Spartium junceum*, *Stipa bromoides*.

STRUTTURA ED ECOLOGIA – Vegetazione forestale e arbustiva termofila caratterizzata da macrofanerofite e nanofanerofite sempreverdi, di tipo soprattutto sclerofillo o deciduo, avente il suo optimum nella regione mediterranea.

Serie dei querceti caducifogli termofili basifili dell'Oleo-Quercetum virgiliana

Distribuzione geografica nella regione: La serie è distribuita in tutta la Regione, interessando una fascia altimetrica abbastanza ampia che va dalla costa fino a 1000-1100 m di quota.

Fisionomia, struttura e caratterizzazione floristica dello stadio maturo della serie: l'associazione testa di serie è una formazione forestale prettamente termofila, caratterizzata dalla dominanza di *Quercus virgiliana* e *Quercus amplifolia*. Si tratta di un bosco a prevalenza di querce caducifoglie ricco sia di specie xerofile come *Olea europaea* var. *sylvestris*, *Pistacia lentiscus*, *Teucrium fruticans*, *Prasium majus*, *Euphorbia dendroides*, *Chamaerops humilis*, *Ceratonia siliqua*, *Asparagus albus*, che di specie termofile come *Quercus ilex*, *Rubia peregrina*, *Carex distachya*, *Osyris alba*, *Asparagus acutifolius*, *Smilax aspera*, *Calicotome infesta*, *Arisarum vulgare*, *Lonicera implexa*, *Phillyrea latifolia*, *Ruscus aculeatus*, ecc.

Distribuzione ecologica nella regione (ambiti litologici, morfologici, climatici): la serie dell'Oleo-Quercetum virgiliana si può insediare su substrati di varia natura (calcarei, dolomie, marne, argille, basalti, calcareniti, ecc.) interessando quelle aree del piano collinare e submontano coincidenti con le superfici oggi maggiormente interessate dalle pratiche agricole. L'area di questa serie abbraccia tutto il piano bioclimatico termomediterraneo con qualche trasgressione nel mesomediterraneo subumido.

Principali stadi della serie: gli stadi della serie dell'Oleo-Quercetum virgiliana sono costituiti da garighe del Cisto-Ericion, che nella Sicilia nord-occidentale sono vicariati dall'Erico-Polygaletum preslii e nei territori meridionali-orientali dal Rosmarino-Thymetum capitati. La distruzione di queste formazioni arbustive soprattutto ad opera di incendi porta all'insediamento di praterie perenni dell'Helichryso-Ampelodesmetum mauritanici. L'ulteriore degradazione del suolo per fenomeni erosivi determina l'insediamento di praticelli effimeri del Trachynion distachyae, come il Vulpio-Trisetarietum aureae e, nei tratti rocciosi, il Thero-Sedetum caerulei.

Formazioni forestali di origine antropica (castagneti, pinete, rimboschimenti): nell'ambito del territorio riferito all'Oleo-Quercetum virgiliana sono presenti rimboschimenti realizzati impiegando soprattutto specie dei generi Pinus (*P. halepensis*, *P. pinaster*, *P. pinea*, *P. nigra*), Cupressus (*C. sempervirens*, *C. arizonica*, *C. macrocarpa*) ed Eucalyptus.

Serie del Chamaeropo-Quercetum calliprini

Distribuzione geografica nella regione: La serie della macchia a *Quercus calliprinos* presenta una sua potenzialità sui substrati calcareo-calcarenitici dei versanti costieri della parte occidentale e meridionale della Sicilia. Ciò soprattutto laddove la temperatura media si mantiene prossima ai 18°C e le precipitazioni restano fra i 400-450 mm (Brullo & Marcenò, 1985; La Mantia & Gianguzzi, 1999). Le sue attuali lacune distributive sono da imputare all'intensa e remota antropizzazione della fascia costiera che, oltre alle notevoli decurtazioni delle espressioni primigenie, ne ha anche determinato il conseguente depauperamento floristico. Alcuni lembi residuali di questa vegetazione sono ancora presenti lungo la fascia tirrenica nel Palermitano, come a Capo Rama (La Mantia & Gianguzzi, 1999a) e a Capo Catalano (Marcenò & Raimondo, 1979; La Mantia & Gianguzzi, 1999b). Nel Trapanese aspetti frammentari di macchia a *Quercus calliprinos* si localizzano presso Marausa (Ottonello, Aleo & Romano, 1991), ai Gorghi Tondi (Brullo & Ronsisvalle, 1975) e nelle Sciere di Marsala e Mazara (La Mantia & Gianguzzi, 2001). Delle estesissime espressioni di un tempo restano anche in questo caso soltanto sporadiche ceppaie localizzate lungo i muretti a secco o al

limite degli appezzamenti coltivati a vigneto.

Fisionomia, struttura e caratterizzazione floristica dello stadio maturo della serie:

L'associazione testa di serie *Chamaeropo-Quercetum calliprini* è caratterizzata dalla presenza di *Quercus calliprinos* che, in condizioni ottimali, assume abitus arborecente, cui si associano diverse altre sclerofille dell'*Oleo-Ceratonion* come *Teucrium fruticans*, *Prasium majus*, *Chamaerops humilis*, *Pistacia lentiscus*, *Rhamnus lycioides subsp. oleoides*, *Asparagus albus*, *Olea europaea var. sylvestris* ed *Ephedra fragilis*. Caratteristica d'associazione, oltre a *Quercus calliprinos*, è *Galium litorale*, endemica della Sicilia nord-occidentale, dove è abbastanza rara e localizzata.

Distribuzione ecologica nella regione (ambiti litologici, morfologici, climatici): La serie si sviluppa sia in ambiti costieri sia all'interno in stazioni collinari più o meno pianeggianti. Predilige substrati calcarenitici, marnosi e calcareo-marnosi. Dal punto di vista bioclimatico essa si sviluppa all'interno della fascia termomediterranea secca.

Principali stadi della serie: I principali stadi della serie sono rappresentati dalle garighe dell'*Erico-Micromerietum fruticulosae*, dalle praterie steppiche dell'*Hyparrhenion hirtae* e dai praterelli effimeri del *Plantagini-Catapodium marini*. La serie, lungo la fascia costiera, entra in contatto catenale con aspetti alofili dei *Crithmo-Limonietea* ed in particolare con il *Limonietum mazarae* e il *Thymelaeo-Helichrysetum siculi*.

Serie dei lecceti termofili basifili del *Pistacio-Quercetum ilicis*

Distribuzione geografica nella regione: La serie si colloca in genere nelle stazioni meno soleggiate e poco esposte come i versanti settentrionali dei valloni, dei rilievi, delle forre prevalentemente nella Sicilia occidentale e meridionale.

Fisionomia, struttura e caratterizzazione floristica dello stadio maturo della serie: La tappa matura della serie è rappresentata da un lecceto ricco di elementi xerofili dei *Pistacio-Rhamnetalia alaterni*, fra cui *Pistacia lentiscus*. Assenti o rare sono le specie più mesofile dei *Quercetalia* e *Quercetea ilicis*.

Distribuzione ecologica nella regione (ambiti litologici, morfologici, climatici): Si tratta di formazioni marcatamente calcicole legate a substrati calcarei, calcarenitici e marnosi. La serie risulta distribuita nella parte più arida del territorio siculo, caratterizzata da precipitazioni medie annue di 400-500 mm, che dal punto di vista bioclimatico rientra nell'ambito del piano termomediterraneo secco.

Principali stadi della serie: Gli stadi arbustivi della serie sono riconducibili alle garighe termo-xerofile dei *Cisto-Ericion* quali il *Rosmarino-Coridothymetum capitati*, mentre gli stadi erbacei sono riferibili alle praterie dell'*Avenulo-Ampelodesmion mauritanici*.

Serie dei sughereti termo-xerofili dello *Stipo bromoidis-Quercetum suberis*

Distribuzione geografica nella regione: La serie è distribuita prevalentemente nella Sicilia meridionale e sui Monti Erei.

Fisionomia, struttura e caratterizzazione floristica dello stadio maturo della serie: Le sugherete riferite all'associazione *Stipo bromoidis-Quercetum suberis* sono dei boschi xerofili caratterizzati da *Stipa bromoidis*, una graminacea cespitosa abbastanza comune e abbondante in queste formazioni. Le specie dell'*Erico-Quercion ilicis*, a causa probabilmente delle condizioni ambientali estremamente aride, non sono molto diffuse. Fra le specie più frequenti si rinviene, oltre a *Quercus suber*, *Pulicaria odora*, mentre più rare sono *Melica arrecta*, *Cytisus villosus*, *Teline monspessulana* e *Arbutus unedo*.

Distribuzione ecologica nella regione (ambiti litologici, morfologici, climatici): Lo *Stipo bromoidis-Quercetum suberis* è frequente nell'ambito dei substrati sciolti della Sicilia meridionale, derivanti prevalentemente da sabbie gialle pleistoceniche. L'area interessata è caratterizzata da precipitazioni medie annue comprese tra i 500 e 600 mm con prolungata e marcata secchezza estiva. Dal punto di vista bioclimatico rientra nell'ambito del piano termomediterraneo secco, con qualche trasgressione nel mesomediterraneo secco.

Principali stadi della serie: Lo stadio arbustivo della serie è rappresentato da una gariga di tipo psammofilo molto peculiare, il *Coridothymo-Helichrysetum stoechadis*, mentre gli aspetti di degradazione di quest'ultima sono rappresentati dai praterelli effimeri dei *Malcommietalia*.

5.4. ASSETTO FLORISTICO-VEGETAZIONALE

L'area si estende in un ampio territorio a bassa antropizzazione, con modeste parti ancora semi-naturali costituite, in gran parte, da coltivi residuali estensivi o in stato di semi-abbandono.

Le 16 aree scelte per l'installazione degli aerogeneratori sono prevalentemente occupate da vigneti (aerogeneratori G02, G03, G04, G06, G07, G08, G14, G15), vigneti dismessi (aerogeneratori G01, G05, G09, G10, G11, G16), uliveti (aerogeneratore G12) e incolti (aerogeneratore G13).

Le 16 aree sono per lo più collinari e pianeggianti e sono contraddistinte da una costante e regolare presenza di depositi calcarenitici terrazzati, che offrono una certa resistenza all'azione erosiva degli agenti esogeni.

La cultivar impiantata è il Grillo, vitigno maggiormente rappresentativo dell'areale. L'impianto tipico di queste zone ha una densità pari a 5 mila ceppi per ettaro, che consente di ridurre il carico d'uva per singola pianta, favorendo la concentrazione di zuccheri e polifenoli nei grappoli. La coltivazione delle piante avviene in asciutto con la possibilità, in alcuni casi di intervenire nell'anno con una o due irrigazioni di soccorso.

I vigneti hanno un sesto d'impianto a spalliera di tipo tradizionale con 2 m di distanza tra i filari. Si tratta della forma di allevamento più utilizzata in quanto maggiormente incline all'utilizzo di mezzi meccanici.

Nel paesaggio attuale si riflettono le interrelazioni spazio-temporali tra le attività dell'uomo e il dinamismo della natura; accanto alle tipologie di vegetazione naturale a diverso livello evolutivo insediatesi nelle colture impianti a spalliera.

L'impianto ad alberello è stato utilizzato fino a circa trenta anni fa, mentre negli ultimi decenni si è sempre più affermato l'allevamento a spalliera che facilita le operazioni colturali con mezzi meccanici e i trattamenti fitosanitari.

L'area in esame rientra pertanto in quello che generalmente viene definito **agroecosistema**, ovvero un ecosistema modificato dall'attività agricola che si differenzia da quello naturale in quanto produttore di biomasse prevalentemente destinate ad un consumo esterno ad esso.

L'attività agricola ha notevolmente semplificato la struttura dell'ambiente naturale, sostituendo alla pluralità e diversità di specie vegetali ed animali, che caratterizza gli ecosistemi naturali, un ridotto numero di colture ed animali domestici.

L'area di impianto è quindi povera di vegetazione naturale e pertanto non si è rinvenuta alcuna specie significativa. Oltre alle piante di vite sono state riscontrate specie adattate alla particolare nicchia ecologica costituita da un ambiente particolarmente disturbato. A commento della "qualità complessiva della vegetazione" del sito d'impianto, possiamo affermare che l'azione antropica ne ha drasticamente uniformato il paesaggio, dominato da specie vegetali di scarso significato ecologico e che non rivestono un certo interesse conservazionistico. Appaiono, infatti, privilegiate le specie nitrofile e ipernitrofile ruderali poco o affatto palatabili. La "banalità" degli aspetti osservati si riflette sul paesaggio vegetale nel suo complesso e sulle singole tessere che ne compongono il mosaico.



Figura 5-6: Vigneto con tipico impianto a spalliera.

Delle estesissime espressioni di un tempo della Serie dell'*Oleo-Quercetum virgilianae* restano oggi soltanto sporadiche ceppaie al limite degli appezzamenti coltivati. Resti di tale serie sono del tutto assenti nell'area in esame.

La vegetazione spontanea che si riscontra prevalentemente nei lotti incolti e nelle zone di margine è rappresentata per lo più da consorzi nitrofilo riferibili alla classe *Stellarietea mediae* e da aggruppamenti subnitrofilo ed eliofilo della classe *Artemisietea vulgaris*. Nel vigneto si riscontrano aspetti di vegetazione infestante (*Diplotaxion erucroides*, *Echio-Galactition*, *Polygono arenastri-Poëtea annuae*), negli spazi aperti sono rinvenibili aspetti di vegetazione steppica e/o arbustiva (*Hyparrhenietum hirto-Pubescentis*, *Carthametalia lanati*).

Nella flora infestante dei vigneti si rileva una periodicità con alternanza, nel corso dell'anno, di due tipi di vegetazione rispettivamente a sinfenologia estivo-autunnale e invernale-primaverile (Maugeri, 1979).

Nei vigneti l'aspetto estivo-autunnale, rispetto a quello invernale-primaverile, è meno omogeneo e a minor sviluppo di biomassa, per l'assenza di irrigazione.

Delle diverse specie presenti in entrambi i periodi stagionali, alcune (*Bromus sterilis*, *Anthemis arvensis* e *Rumex bucephalophorus*) sono delle entità diffuse in inverno e sporadicamente presenti in estate. Altre (*Fallopia convolvulus*, *Brassica fruticulosa* e *Sonchus oleraceus*) sono specie a prevalente diffusione invernale, ma presenti anche nel periodo estivo-autunnale. *Solanum nigrum* e *Cynodon dactylon* sono entità a prevalente diffusione estiva ma si possono anche osservare nell'altro periodo stagionale. Le altre specie che si possono osservare in entrambi i periodi stagionali non hanno particolare diffusione e frequenza.

Nei lotti dei vigneti dismessi si rinvengono aspetti del *Carlino siculae-Feruletum communis*, consorzio di scarso interesse pabulare, caratterizzato da specie per lo più trasgressive dei *Lygeo-Stipetea*, come *Carlina sicula*, *Asphodelus ramosus*, *Mandragora autumnalis*, *Ferula communis*: si tratta di una fitocenosi subnitrofila rada, tipica dei litosuoli calcarei più o meno pianeggianti. Sono altresì presenti popolamenti xerofili di bordo che presentano una composizione eterogenea nel corteggio floristico con specie subnitrofile e altre collegate al *Bromo-Oryzopsis miliaceae* fra cui *Bromus sterilis*, *Oryzopsis miliacea*, *Avena fatua*, *Cynodon dactylon*, *Lobularia maritima*, *Euphorbia ceratocarpa*.

Su alcuni ruderi, si rilevano aspetti di una vegetazione sciafilo-nitrofila caratterizzata dalla dominanza di *Parietaria judaica*. Si tratta di una cenosi floristicamente povera, fitosociologicamente attribuita all'*Oxalido-Parietarietum judaicae*.

Il termine più evoluto della vegetazione è rappresentato da popolamenti a *Pistacia Lentiscus* ed *Olea Europaea* Ssp. *Oleaster*, che rappresentano un aspetto della vegetazione potenziale unitamente alla presenza di *Asparagus acutifolius*, *Teucrium fruticans* ed altri elementi dei

Pistacio-Quercetum ilicis.

L'area in cui insistono soprattutto gli aerogeneratori G01, G09, e G11 a nord-est della ZSC ITA 010014 è costituita in gran parte dal tipico ambiente delle sciare, caratterizzato da litosuoli calcarei con rocce affioranti e da una vegetazione arbustiva ed erbacea. In particolare si riscontra una vegetazione arbustiva xerofila e subalofila a dominanza di *Chamaerops humilis* che rappresenta la specie caratteristica di questo habitat e che si accompagna a specie dell'alleanza dell'*Oleo-Ceratonion* e dell'ordine dei *Pistacio-Rhamnetalia alaterni* quali *Pistacia lentiscus*, *Prasium majus*, *Asparagus albus*, *Rhamnus alaternus* (non rilevato). In questa radura a *Chamaerops humilis*, sulle superfici con suolo sciolto, si sviluppano lembi erbacei ad *Hyparrhenia hirta* (*Hyparrhenietum hirta-pubescentis*), talora frammisti ad aspetti a *Brachypodium ramosum*. Questi ultimi prevalgono su superfici rocciose, con suoli poveri in argilla e ricchi in nitrati per attività antropozoogena; dal punto di vista fitosociologico, sono probabilmente da riferire all'*Asphodelo microcarpi-Brachypodietum ramosi*. Alla composizione floristica di questa prateria xerofila partecipano anche diverse altre emicriptofite quali *Andropogon distachyus*, *Convolvulus althaeoides*, *Micromeria graeca* subsp. *graeca*, *Phagnalon saxatile*, *Scorpiurus muricatus*, *Verbascum sinuatum*, *Dactylis hispanica*, *Reichardia picroides* var. *picroides*, *Bituminaria bituminosa*, *Pallenis spinosa*, *Urginea maritima*, *Asphodelus microcarpus*, *Brachypodium ramosum*, ecc.



Figura 5-7: Specie della flora infestante delle colture

5.5. HABITAT

A seguito dell'esame dei differenti aspetti vegetazionali si riportano gli habitat individuati all'interno dell'area di progetto. Per l'interpretazione degli habitat si è utilizzata la classificazione CorineBiotopes in funzione delle peculiarità riscontrate.

32.23 FORMAZIONI AD *AMPELODESMUS MAURITANICUS*

DESCRIZIONE: Si tratta di formazioni prevalentemente erbacee che formano praterie steppiche dominate da *Ampelodesmus mauritanicus*; specie con esigenze edafiche mesiche (suoli profondi). Si tratta di formazioni secondarie di sostituzione dei boschi del *Quercion ilicis* che si estendono nella fascia mesomediterranea fino all' Appennino centrale.

SPECIE GUIDA: *Ampelodesmus mauritanicus* (dominante), *Allium subhirsutum*, *Asphodeline lutea*, *Brachypodium retusum*, *Hyparrhenia hirta* (codominanti), *Elaeoselinum asclepium*.

32.24 FORMAZIONI A PALMA NANA

DESCRIZIONE: Si tratta di macchie basse caratterizzate dalla presenza della palma nana (*Chamaerops humilis*), specie che raggiunge verso nord il litorale laziale. Sono formazioni sia

xerofile primarie con *Juniperus phoenicea* subsp. *turbinata* sia di macchia secondaria di sostituzione (*Pistacio-Chamaeropetum*).

SPECIE GUIDA: *Chamaerops humilis* (dominante e codominante), *Ceratonia siliqua*, *Juniperus phoenicea* subsp. *turbinata*, *Olea europaea* var. *sylvestris*, *Pistacia lentiscus*, *Sarcopoterium spinosum*, *Teucrium fruticans* (codominanti).

34.81 PRATI MEDITERRANEI SUBNITROFILII (INCL. VEGETAZIONE MEDITERRANEA E SUBMEDITERRANEA POSTCULTURALE)

DESCRIZIONE: Si tratta di formazioni subantropiche a terofite mediterranee che formano stadi pionieri spesso molto estesi su suoli ricchi in nutrienti influenzati da passate pratiche colturali o pascolo intensivo. So- no ricche in specie dei generi *Bromus*, *Triticum sp.pl.* e *Vulpia sp.pl.*. Si tratta di formazioni ruderali più che di prati pascoli.

SPECIE GUIDA: *Avena sterilis*, *Bromus diandrus*, *Bromus madritensis*, *Bromus rigidus*, *Dasyphyrum villosum*, *Dittrichia viscosa*, *Galactites tomentosa*, *Echium plantagineum*, *Echium italicum*, *Lolium rigidum*, *Medicago rigidula*, *Phalaris brachystachys*, *Piptatherum miliaceum* subsp. *miliaceum*, *Raphanus raphanister*, *Rapistrum rugosum*, *Trifolium nigrescens*, *Trifolium resupinatum*, *Triticum ovatum*, *Vulpia ci liata*, *Vicia hybrida*, *Vulpia ligustica*, *Vulpia membranacea*.

82.1 SEMINATIVI INTENSIVI E CONTINUI

DESCRIZIONE: Si tratta delle coltivazioni a seminativo (mais, soia, cereali autunno-vernini, girasoli, orticole) in cui prevalgono le attività meccanizzate, superfici agricole vaste e regolari ed abbondante uso di so- stanze concimanti e fitofarmaci. L'estrema semplificazione di questi agro-ecosistemi da un lato e il forte controllo delle specie compagne, rendono questi sistemi molto degradati ambientalmente. Sono inclusi sia i seminativi che i sistemi di serre ed orti.

SPECIE GUIDA: Nonostante l'uso diffuso di fitofarmaci i coltivi intensivi possono ospitare numerose specie. Tra quel- le caratteristiche e diffuse ricordiamo: *Adonis microcarpa*, *Agrostemma githago*, *Anacyclus tomentosus*, *Anagallis arvensis*, *Arabidopsis thaliana*, *Avena barbata*, *Avena fatua*, *Gladiolus italicus*, *Centaurea cyanus*, *Lolium multiflorum*, *Lolium rigidum*, *Lolium temulentum*, *Neslia paniculata*, *Nigella damascena*, *Papaver sp.pl.*, *Phalaris sp.pl.*, *Rapistrum rugosum*, *Raphanus raphanistrum*, *Rhagadiolus stellatus*, *Ridolfia segetum*, *Scandix pecten-veneris*, *Sherardia arvensis*, *Sinapis arvensis*, *Sonchus sp.pl.*, *Torilis nodosa*, *Vicia hybrida*, *Valerianella sp.pl.*, *Veronica arvensis*, *Viola arvensis subsp. arvensis*.

83.11 OLIVETI

DESCRIZIONE: Si tratta di uno dei sistemi colturali più diffuso dell'area mediterranea. Talvolta è rappresentato da oliveti secolari su substrato roccioso, di elevato valore paesaggistico, altre volte da impianti in filari a conduzione intensiva. A volte lo strato erbaceo può essere mantenuto come pascolo semiarido ed allora può risultare difficile da discriminare rispetto alla vegetazione delle colture abbandonate.

SPECIE GUIDA: Per la loro ampia diffusione e le varie modalità di gestione la flora degli oliveti è quanto mai varia.

83.21 VIGNETI

DESCRIZIONE: Sono incluse tutte le situazioni dominate dalla coltura della vite, da quelle più intensive (83.212) ai lembi di viticoltura tradizionale (83.211).

SPECIE GUIDA: I vigneti, in quanto distribuiti su tutto il territorio nazionale, presentano una flora quanto mai varia dipendente, inoltre, dalle numerose tipologie di gestione.

Dall'analisi svolta si evince che il progetto ricade all'interno del paesaggio agrario costituito prevalentemente da vigneti e in minor misura da colture erbacee e oliveti, in cui sono frammisti sporadici elementi della vegetazione naturale, per lo più localizzati nelle aree marginali e comunque non interferiti dagli elementi del progetto.



Figura 5-8: Carta delle componenti paesaggistiche del sistema Naturale e Antropico dell'impianto eolico (agricolo)



Figura 5-9: Carta delle componenti paesaggistiche del sistema Naturale e Antropico relativa alle opere di rete (agricolo)

5.6. SISTEMA INSEDIATIVO STORICO

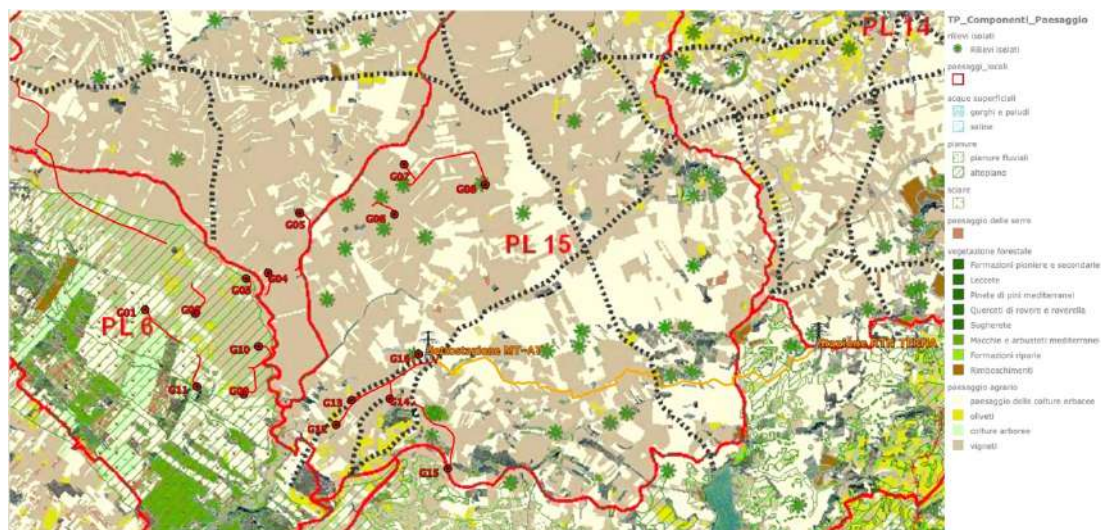
5.6.1. INTRODUZIONE AL PAESAGGIO D'AREA VASTA - SISTEMI TIPOLOGICI

Il paesaggio agrario nasce dalla simbiosi fra le colture e le strutture di abitazione e di esercizio ad esse relative. Tutte le architetture rurali: case, magazzini, stalle, strade, muretti di confine

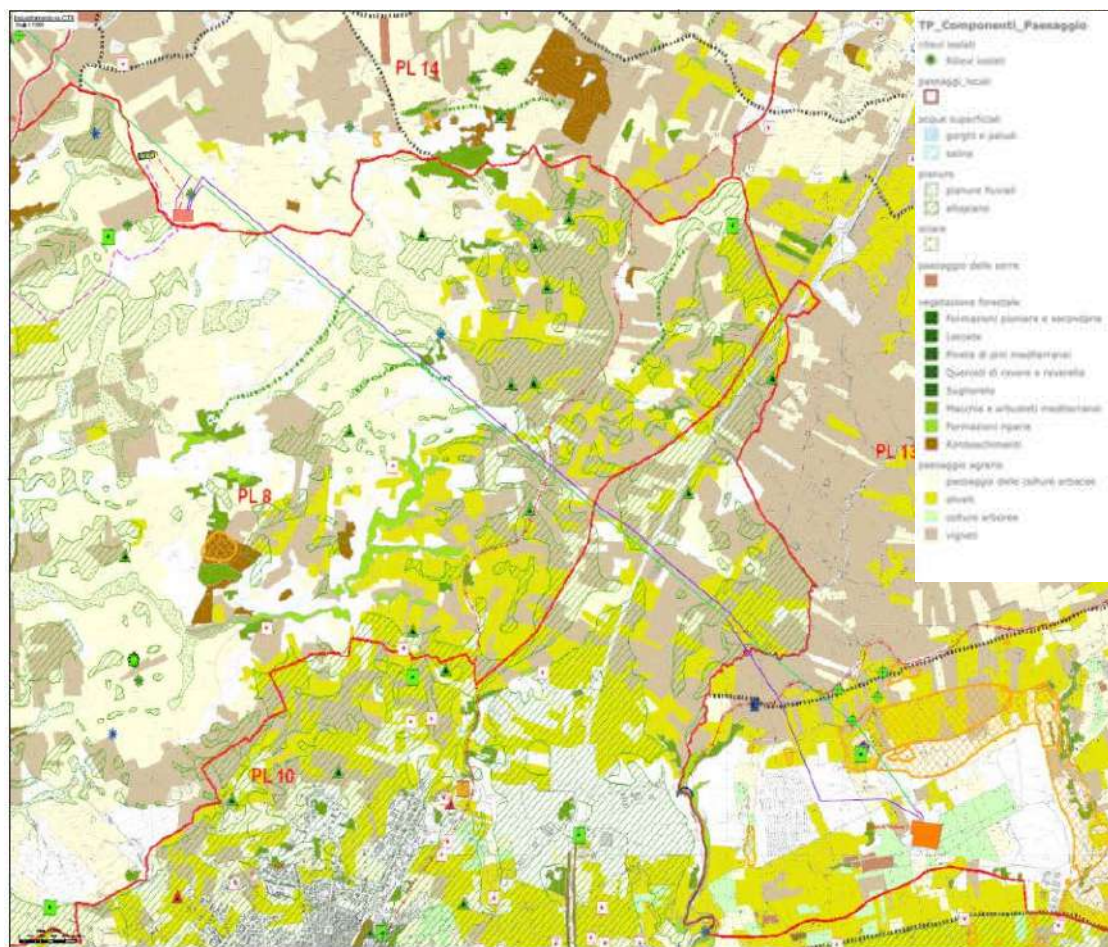
contribuiscono a definire l'identità del paesaggio agricolo, non meno delle colture stesse, caratterizzando non solo i processi economici di un'area ma anche la percezione della stessa.

La parcellizzazione delle proprietà con appezzamenti di ridotte dimensioni e di forme irregolari crea un mosaico composto da variegati tasselli e costellato da tante piccole strutture.

Quest'area pur avendo avuto, nel corso dei secoli, una costante attività antropica, presenta prevalentemente segni e architetture non recenti, risalenti agli ultimi secoli. Sono infatti presenti masserie, spesso in stato di degrado o addirittura di rovina, capannoni e locali quasi sempre non abitati, a volte utilizzati a servizio dei fondi agricoli. Di seguito vengono descritte le tipologie architettoniche che insistono nell'area vasta di progetto:

Masserie: la masseria è molto diffusa nell'area trapanese; si tratta di un aggregato rurale finalizzato all'organizzazione sistematica del territorio, nato per la gestione delle attività agricole, è, fin dalla colonizzazione greca, legata alla storia dell'architettura dell'Italia meridionale. In epoca romana il latifondo era presieduto da aziende abitate "massericiae", edifici rurali successivamente chiamati *villae* o *massae*. Le masserie ubicate nelle aree ad economia estensiva a volte cerealicola o zootecnica erano occupate da una popolazione fluttuante che oscillava da pochi uomini che vigilavano il podere a un centinaio durante il periodo dei raccolti. La materia prima da costruzione è per lo più arenaria, messa in opera con struttura muraria piena a faccia vista, la sua tonalità cromatica bene si inserisce nel paesaggio. Questo è un materiale tipico dei substrati miocenici, è ampiamente utilizzato nell'architettura rurale e le sue caratteristiche di compattezza hanno consentito a tali architetture di resistere nel tempo, ma non senza danni. Tali masserie erano costituite da corpi bassi, ovvero fabbricati terranei utili alla organizzazione del fondo agricolo e corpi ad uno più elevazioni solitamente con funzioni abitative. In alcuni casi il corpo più alto consentiva rapporti privilegiati con il paesaggio e relazioni di osservazione e difesa.

Bagli: qui la presenza dell'acqua ha permesso soprattutto seconda metà del XVIII secolo lo sviluppo di numerosi bagli, antiche strutture rurali fortificate. La tipologia presenta una corte centrale e dei corpi di fabbrica a varia altezza intorno, come dice l'etimologia della parola stessa, dall'arabo "bahah" e dal latino "ballium" cortile circondato da alti edifici e/o mura. I bagli vennero realizzati in gran numero nei secoli XII e XIII, come espressione del latifondo ad economia estensiva, cerealicolo - pastorale, mentre successivamente, nel XIX secolo tali strutture solitamente rispondevano alle esigenze di un'economia semi estensiva differenziata. Il baglio testimonia comunque il luogo in cui il latifondo è sorto o si è ricostruito. Nel baglio vivevano in forma stanziale o stagionale i contadini e i "padroni" - spesso nobili o borghesi, i quali abitavano la struttura in occasione dei raccolti o vi trascorrevano alcuni periodi nella stagione estiva. Collocati in posizioni dominanti, da dove è facile controllare il territorio, spesso fortificati, sono caratterizzati da poche piccole finestre esterne. Lungo l'ansa del fiume Belice numerose strutture hanno resistito alle insidie del tempo: Baglio Vecchio, Baglio Inchiusa, Baglio Nuovo e un pò più lontano Baglio Sicilia che rivela più autenticamente la tipologia del baglio settecentesco, al suo interno una vasca olearia testimonia l'antica coltura dell'ulivo.

Torri: nel territorio sono presenti anche torri, elementi nodali di un sistema difensivo complesso, spesso a rete. Vi era il sistema di avvistamento e di controllo del Fiume Belice e dei fertili territori agricoli ed il presidio delle sorgenti per il rifornimento idrico della città greca di Selinunte.

Casolari: numerose in quest'area le costruzioni rurali sparse, disseminate in tutta la pianura della Valle del Belice, simili a quelle presenti in tutta la regione, si tratta di casette - ricovero talvolta rudimentali costruzioni con funzione di dimora temporanea affiancate da magazzini, le preesistenze storiche sono state spesso sostituite da piccole nuove costruzioni ad un solo locale per la gestione del fondo. Nel Comune di Partanna, in contrada Montagna, è riconoscibile una costruzione con una tipologia peculiare: in pietra a secco, denominata "pagliaro", tale edificio rurale un tempo era molto frequente nelle campagne, utilizzato come abitazione e ricovero. I casolari sparsi nella campagna del trapanese pur non essendo riconducibili ad un'unica tipologia, sono sintesi di elementi fisici e antropici, testimoniano una antica matrice culturale di derivazione agropastorale, espressione di una cultura povera. I loro cromatismi si intonano al paesaggio circostante, perché quasi sempre le emergenze architettoniche rurali in questa zona della Sicilia sono prive di intonaco e rivelano i materiali estratti dalle cave (dette *pirreri*), i conci di tufo calcareo sono tagliati secondo precise dimensioni chiamati "cantuna", con «la stessa colorazione pietrigna dei terreni, biancheggiante alla luce del sole, in modo da risultare quasi mimetizzati nell'ambiente circostante» (La casa rurale nella Sicilia occidentale, Giorgio Valussi, editore Olschki, Firenze, 1968).

Sistemi irrigui: numerosi sono i sistemi irrigui rintracciabili nell'area: fontane pozzi e abbeveratoi. Gli abbeveratoi resistono sia nel territorio comunale di Castelvetrano che di Partanna e sono stati introdotti dagli Arabi, la cui scienza agronomica si fondava sulla consapevolezza della necessità di salvaguardare la fertilità del suolo e in particolare sulla distribuzione e la realizzazione di riserve irrigue con l'introduzione, di nuove tecnologie. I manufatti idraulici, che concorrevano ad utilizzare al meglio la risorsa acqua per l'uso continuo hanno trascritto le loro tracce nei tempi. Essendo questo territorio contrassegnato da corsi d'acqua si ritrovano anche mulini ad acqua in forma isolata o in un sistema di sfruttamento seriale delle stesse acque, le tecnologie di questi impianti risalgono all'epoca medioevale araba e normanna. Oggi molte di queste strutture sono scomparse o persistono in stato quasi di rudere come nel caso dei mulini Girbi, Parisi, Paratore presenti nei territori comunali di Partanna e Castelvetrano.

5.6.2. BREVI CENNI STORICI

La città di Mazara del Vallo, in provincia di Trapani, è situata a 8 m s.l.m. affacciata sul Mar Mediterraneo, alla foce del fiume Màzaro e distante meno di 200 km dalle coste tunisine del Nord Africa. Ha una superficie di Km² 275 e conta una popolazione di 51.369 abitanti. Per la strategica posizione geografica, (e per l'interesse per la foce navigabile del fiume Màzaro), Mazara del Vallo nel corso dei secoli ha conosciuto numerose dominazioni, come ogni altra città di frontiera: Fenici, Greci, Cartaginesi, Romani, Bizantini, Arabi, Normanni, Svevi, Angioini, Aragonesi e Borboni. L'origine dell'insediamento, come dimostrano alcuni reperti risalenti al 12.000 a.C., è databile al Paleolitico superiore. I Fenici, popolazione dedita ai commerci marittimi, fanno di Mazara un importante emporio mercantile nel IX Secolo a.C., e la battezzano con il nome Mazar, ovvero la "rocca". Nel VII Secolo a.C. entra nell'orbita della vicina colonia greca di Selinunte, di cui diviene importante avamposto. Nel 406 a.C. passa ai Segesta, che con l'aiuto dei Cartaginesi guidati da Annibale si impongono su Selinunte. Nel 392 a.C. Mazara passa sotto il dominio di Siracusa, ma nel 378 è riconquistata dai Cartaginesi che vi rimangono fino al 210 a.C. In seguito alla prima guerra punica il territorio mazarese viene amministrato dai Romani. Prima di passare sotto la dominazione bizantina (535 d.C.) Mazara conosce anche l'occupazione dei Vandali e dei Goti. Nell'827 la conquista della Sicilia da parte degli Arabi inizia da Capo Granitola nel territorio di Mazara del Vallo. La Sicilia viene divisa in tre circoscrizioni: Val di Mazara (la più estesa territorialmente), Val Demone e Val di Noto. Grazie all'introduzione di nuove colture portate dagli Arabi, quali limoni e aranci e alle nuove tecniche d'irrigazione riprende lo sviluppo dell'agricoltura. L'attività portuale torna agli antichi fasti per la ripresa degli scambi commerciali con i paesi africani e spagnoli. Sotto il governo di *Ibn Mankut*, Mazara diventa un importante centro di studi islamici per l'insegnamento della letteratura, della poesia, del diritto e della religione. L'impianto viario del centro storico, la Casbah, ancora oggi visibile, rileva la matrice araba. Con l'occupazione dei Normanni (1072) per opera di Ruggero d'Altavilla, viene istituita la Diocesi di Mazara (un territorio che comprendeva l'attuale territorio della Provincia di Trapani e parte della Provincia di Palermo). Alla morte di Federico II di Svevia (1250) Mazara passa in mano agli Angioini. Ai francesi subentrano successivamente gli spagnoli Aragona. L'età aragonese (1282-1409) è caratterizzata dalla decadenza politica, economica e demografica del territorio mazarese. In virtù della pace di Utrecht, la Sicilia e quindi Mazara, nel 1713 passa ai Savoia. I piemontesi manterranno la signoria dell'Isola per appena cinque anni. Nel 1718, gli spagnoli intraprendono una campagna di riconquista, bloccati dagli Austriaci. Dopo sedici anni di dipendenza austriaca, Carlo di Borbone riunisce le sorti della Sicilia e quelle di Napoli, vincendo sugli austriaci nella battaglia di Bitonto del 1734. Durante il dominio borbonico sorgono numerosi insediamenti residenziali lungo le "trazzere" regie, mentre sulle sponde del Màzaro, già impegnate nei lavori di ammodernamento del porto, si incrementano gli stabilimenti per la lavorazione del pesce e dell'uva. Mazara oggi è il porto peschereccio più importante d'Italia, avvalendosi quasi esclusivamente di manodopera maghrebina. L'economia cittadina è trainata dal comparto pesca (lavorazione e conservazione del pesce, costruzioni navali, ecc.). Ricca la produzione di uve (inzolia, cataratto, zibibbo), agrumi e olive.

Di seguito sono riportate le componenti paesaggistiche del sistema insediativo maggiormente vicine ai seguenti aerogeneratori.

Tabella 6: componenti paesaggistiche del sistema insediativo maggiormente vicine

WTG	Comune	Toponimo		Descrizione	Distanza (m) direzione
G02	Mazara del Vallo	Località C.da Case mirabile		Area di interesse archeologico: Villa romana su preesistenza di età tardo ellenistica	350 N-O
G02	Mazara del Vallo	Località C.da Inchiapparo		Area di interesse archeologico: Necropoli dell'età del bronzo	890 S-O
G03	Mazara del Vallo	Località Casale Nuovo		Area di interesse archeologico: Insediamento romano, medievale	430 S-E
G03	Mazara del Vallo	Località Casale Nuovo – Casale Vecchio		Area di interesse archeologico: Insediamento e necropoli di età arabo normanna	420 S-O
G09	Mazara del Vallo	Località Torre Busala		Area di interesse archeologico: Insediamento - Villa rustica di età preistorica romana	300 N
G09	Mazara del Vallo	Località C.da Gulletta – Case Savalla		Area di interesse archeologico: Insediamento e necropoli di età preistorica romana	970 S-E
G10	Mazara del Vallo	Torre Busala		Bene isolato: Baglio con corpo torre, quadrato su due livelli.	430 S
G11	Mazara del Vallo	Casa Amodeo		Bene isolato: Casa rurale	325 N-E
G14	Mazara del Vallo	Località C.da Roccazzo		Area archeologica: Villaggio e necropoli neolitici	280 S-E
G14	Mazara del Vallo	Località Montagna della Meta		Area di interesse archeologico: Area frammenti fittili	960 E
G15	Mazara del Vallo	Località C.da Case San Cusumano		Area di interesse archeologico: Villa rustica di età romana	155 N-E
G15	Mazara del Vallo	Località C.da San Cusumano		Area di interesse archeologico: Area frammenti fittili e necropoli	400 N-O

La viabilità di progetto seguirà quasi totalmente strade interpoderali esistenti. La viabilità in direzione degli aerogeneratori G12 – G13 – G14 - G16 segue strade esistenti catalogate come "Viabilità storica – regia trazzera", ovvero la Regia trazzera che collegava Mazara del Vallo a Castelvetro. Ad ogni modo, l'intervento non impatterà negativamente sulla natura attuale della viabilità.



Figura 5-10: Carta delle componenti paesaggistiche del sistema insediativo dell'impianto eolico



Figura 5-11: Carta delle componenti paesaggistiche del sistema insediativo relativo alle opere di rete

Il tratto di cavidotto che trasporterà l'energia trasformata dalla nuova sottostazione alla stazione di smistamento RTN denominata "Partanna 3" di TERNA (di nuova realizzazione) non interferirà con Aeree Archeologiche e Aeree di Interesse Archeologico, tranne che nel tratto mediano, dove ricadrà ad una distanza di circa 15 m dal Bene Isolato "Baglio Marroccia" in località C.da Marroccia e per un breve tratto situato poco più ad est che segue per circa 330 m la "Viabilità storica - regia trazzera" che raggiunge il Lago della Trinità.

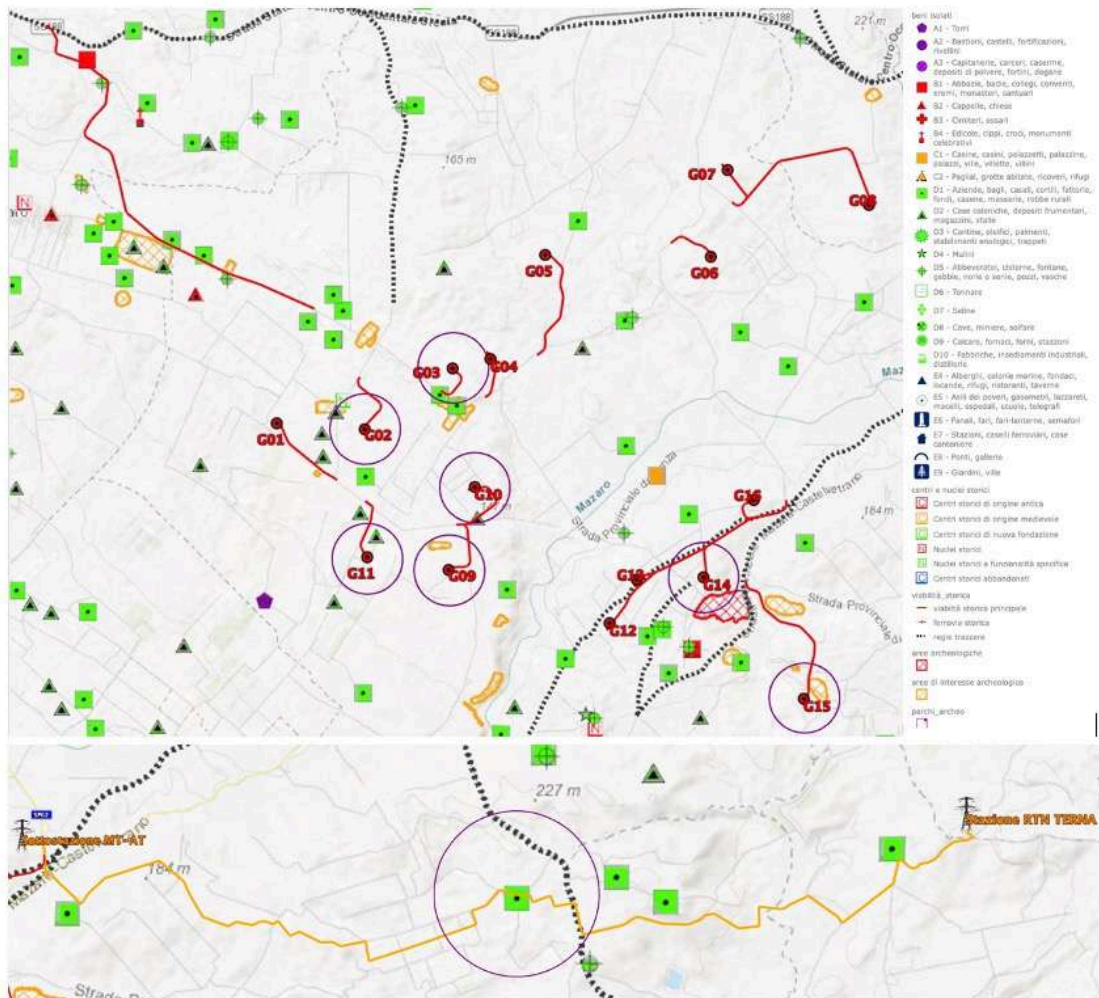
5.6.2.1. Inquadramento archeologico

Nell'ottica di approfondire le possibili evidenze archeologiche presenti nell'area dell'impianto, è stata condotta una verifica preliminare del rischio archeologico, redatta ai sensi dall'art. 25 del D. Lgs. 50/2016.

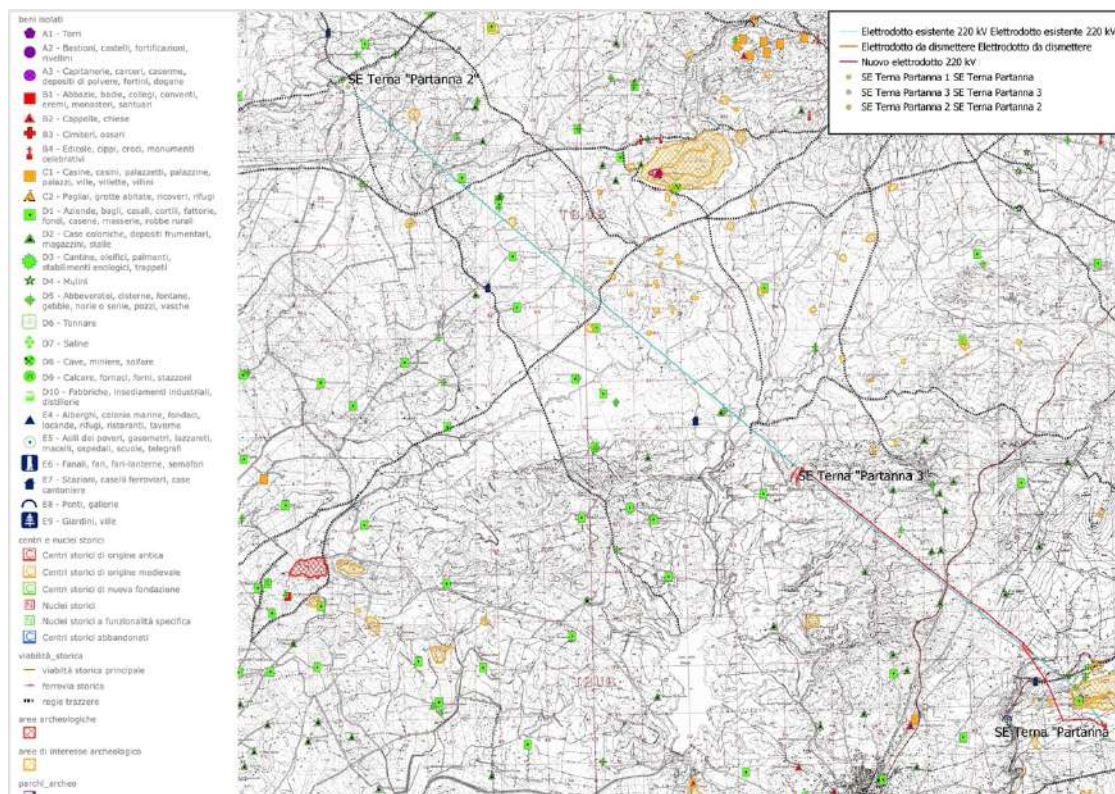
Gli esiti dell'analisi cartografica, bibliografica e dei sopralluoghi effettuati in sito sono riportati nel documento GRE.EEC.R.26.IT.W.13824.00.018.00 - Relazione archeologica (VIARCH), a cui si rimanda per ulteriori approfondimenti.

L'impianto in progetto è costituito da nuovi 16 aereogeneratori (da G01 a G16) disposti nella ampia fascia collinare e pianeggiante della parte interna della provincia di Trapani, compresa tra Marsala ad Ovest e Mazara del Vallo a Sud. In particolare, gli aereogeneratori ricadono tutti nel territorio comunale di Mazara del Vallo, tranne G08 che ricade in quello di Marsala. Il progetto delle opere di rete si sviluppa ad est rispetto all'area di progetto e ricadono nei territori comunali di Santa Ninfa, Castelvetrano e Partanna interessando un'area ad andamento collinare nella prima parte del suo sviluppo, per interessare poi, nel territorio di Partanna, un'area di natura pianeggiante. Tale territorio è da tempo dedito ad intense attività agricole, legate in particolare alla produzione di vino e olio, che in parte hanno contribuito nel passato ad intaccare il ricco patrimonio archeologico presente in quest'area.



Figura 5-12: Pianta della porzione di territorio della provincia di Trapani ove ricade l'impianto "Trapani 2"



Figura 5-13: Pianta della porzione di territorio della provincia di Trapani ove ricadono le opere di rete

La parte centro meridionale dell'area di interesse comprende sia l'alta valle del Fiume Mazaro che il bacino idrografico comprendente alcuni dei suoi affluenti più importanti, come il

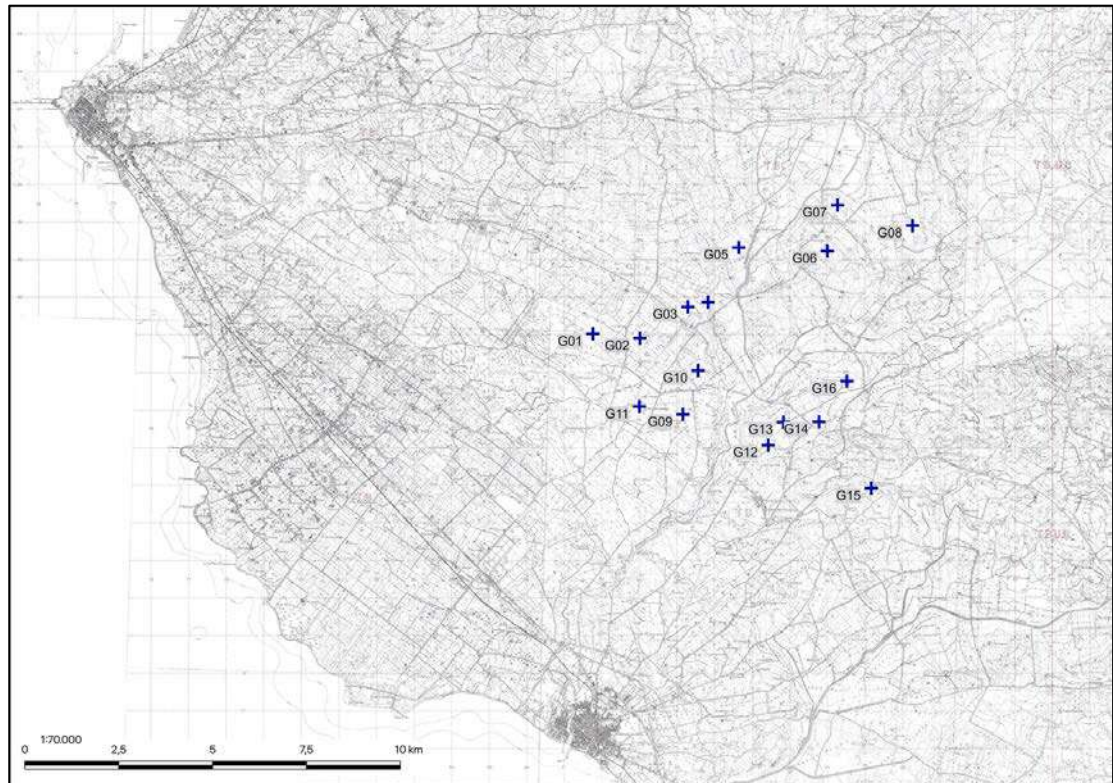
Torrente Iudeo e il Torrente Bucari. Da un punto di vista morfologico il territorio, come detto, è in gran parte costituito da terreni pianeggianti o collinari, con un'altitudine media che non supera i 100 m s.l.m., in particolare nella parte centrale, occidentale e meridionale. Solo in quella settentrionale le quote iniziano a salire, in direzione dei monti di Salemi, comunque non superando mai i 200 m s.l.m. Le principali alture sono il Timpone Calamita (155 m s.l.m.), sui cui fianchi meridionali e settentrionali sono collocati gli aereogeneratori G06 e G07, e Montagna della Meta (161 m s.l.m.), posto nelle vicinanze degli aereogeneratori G14 e G15. Nell'area interessata dall'elettrodotto AT non si rilevano alture significative, si ha la presenza di corsi d'acqua (Fosso Besi, Canale Torretta, Fiume Modione) che non subiscono interferenze in quanto saranno scavalcati dalla linea aerea e i tralicci situati alle opportune distanze dall'alveo.

L'indagine si è basata su tale definizione areale, complessiva del bacino territoriale ove ricade l'impianto in progetto, costituito generalmente da terreni particolarmente idonei all'insediamento, facilmente collegati proprio per le caratteristiche morfologiche prima descritte alle aree costiere. Al fine quindi di esaminare un'area sufficientemente ampia per meglio comprendere le diverse dinamiche insediative che hanno nel corso dei millenni interessato questa parte della Sicilia occidentale, è stato adottato un buffer di 2.5 km a partire dall'area di intervento, di seguito indicato come *area di studio* (ndr. si tratta di un'area definita ai soli fini archeologici, che non corrisponde all'Area di Studio definita nelle premesse del presente SIA) su cui è stato condotto il censimento delle evidenze note da bibliografia e da cartografie e sintesi già edite. L'indagine è stata condotta anche sull'area di intervento interessata dall'elettrodotto.

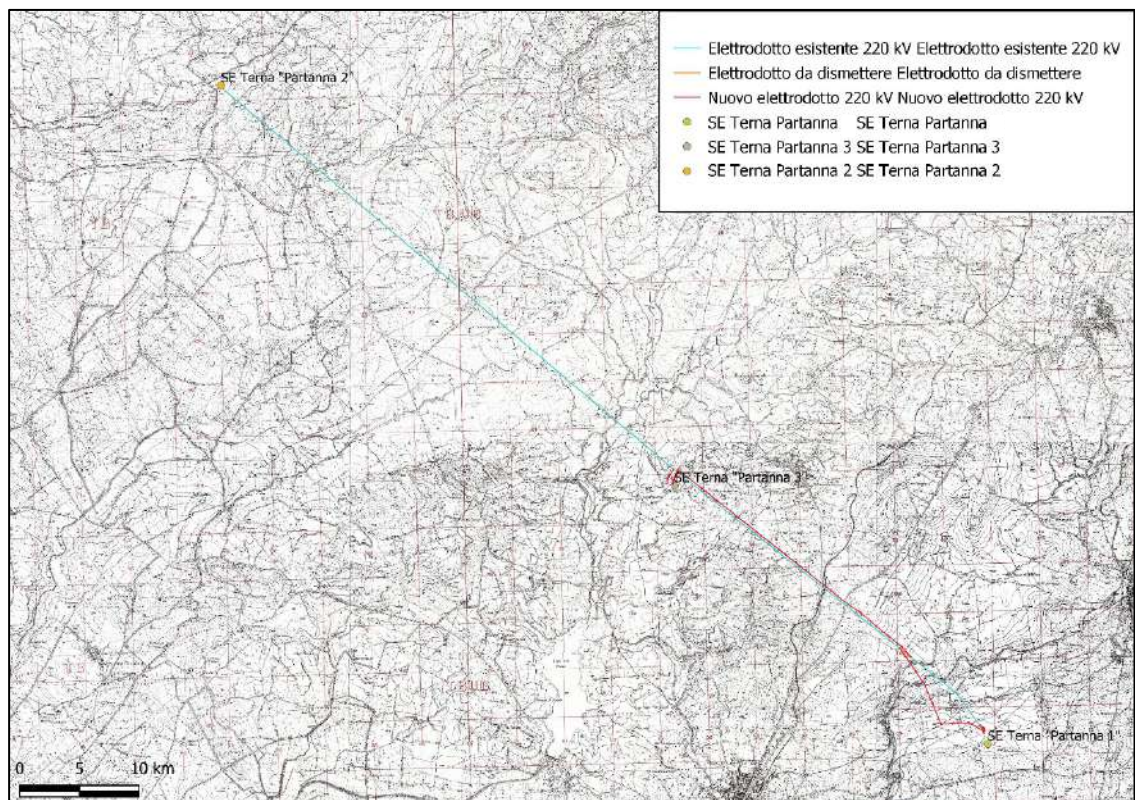

Figura 5-14: Planimetria dell'area di studio con indicazione dell'intervento in progetto – parco eolico



Figura 5-15: Planimetria dell'area di studio con indicazione dell'intervento in progetto – opera di rete

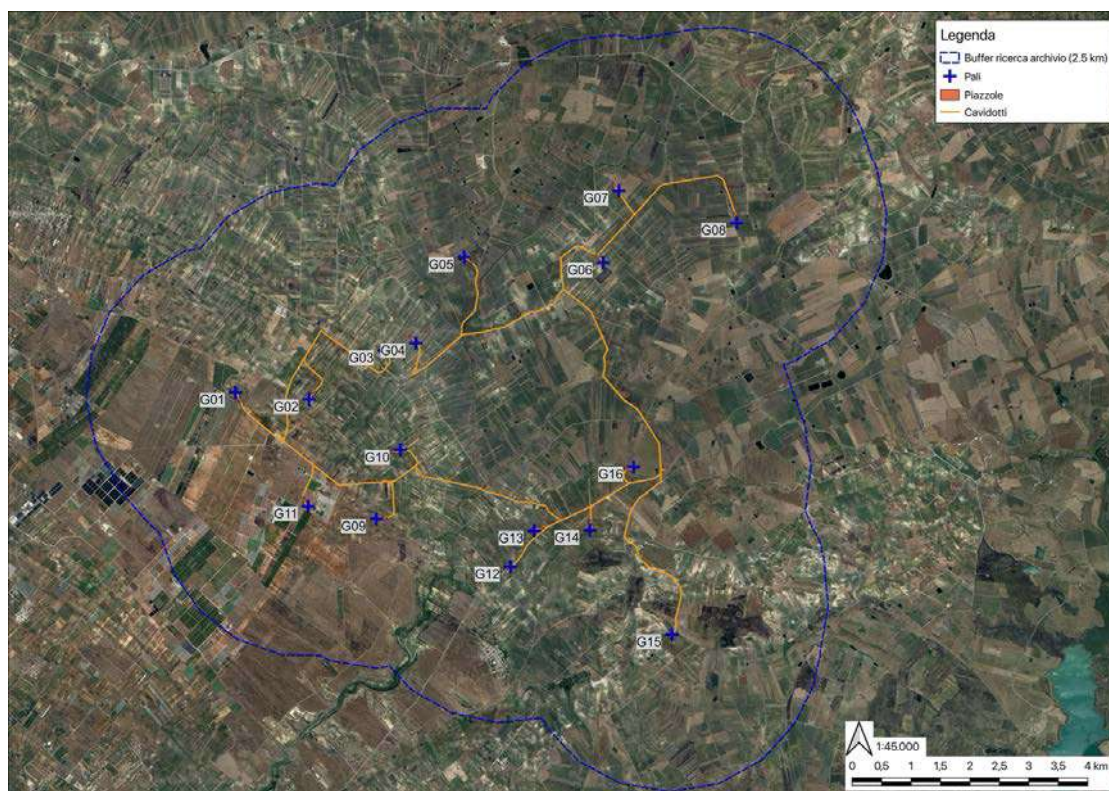

Figura 5-16: Carta dei siti archeologici relativa l'impianto eolico "Trapani 2" (N.B. la numerazione dei siti, in bianco su fondo nero, è relativa alla descrizione dei siti nel testo)

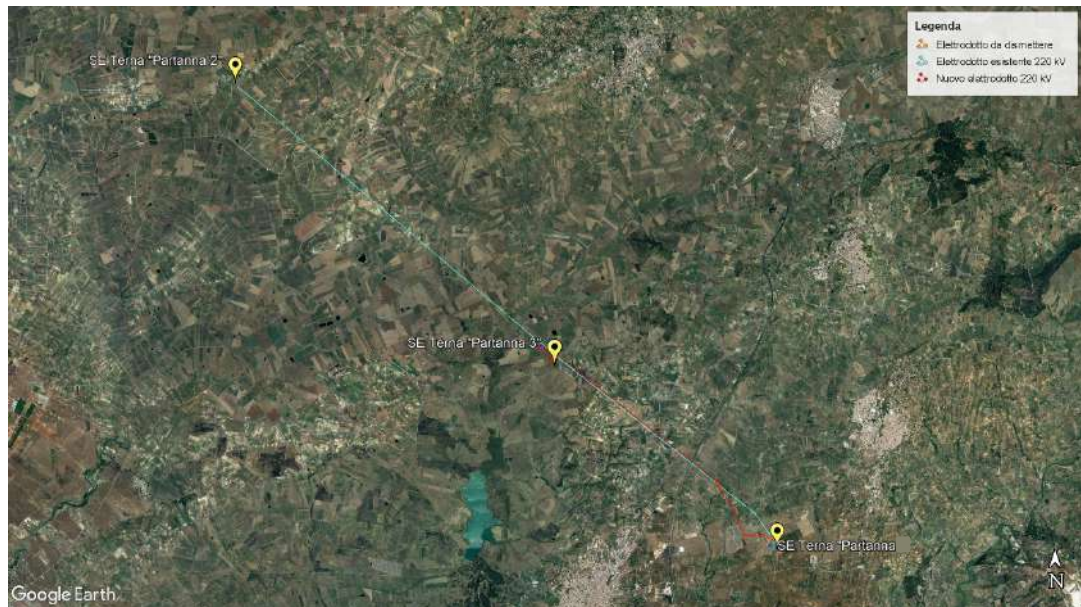

Figura 5-17:Carta dei siti archeologici relativa alle opere di rete

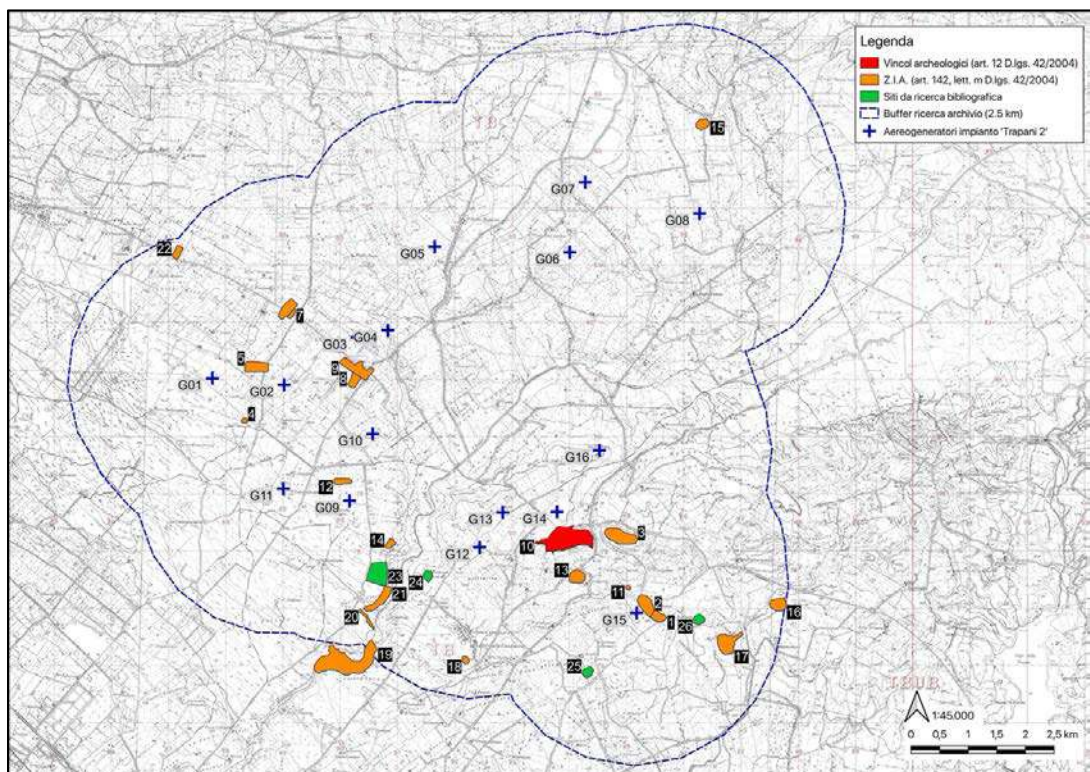

Figura 5-18:Ortofoto del contesto territoriale delle opere di rete con il buffer di 2.5 km utilizzato per la ricerca vincolistica, d'archivio e bibliografica

Dall'analisi dei dati raccolti nel corso della ricerca d'archivio e in quella bibliografica, è possibile notare come nessuna delle diverse aree archeologiche presenti nel territorio interessato dalla presente indagine ha una interferenza diretta con gli aereogeneratori e le

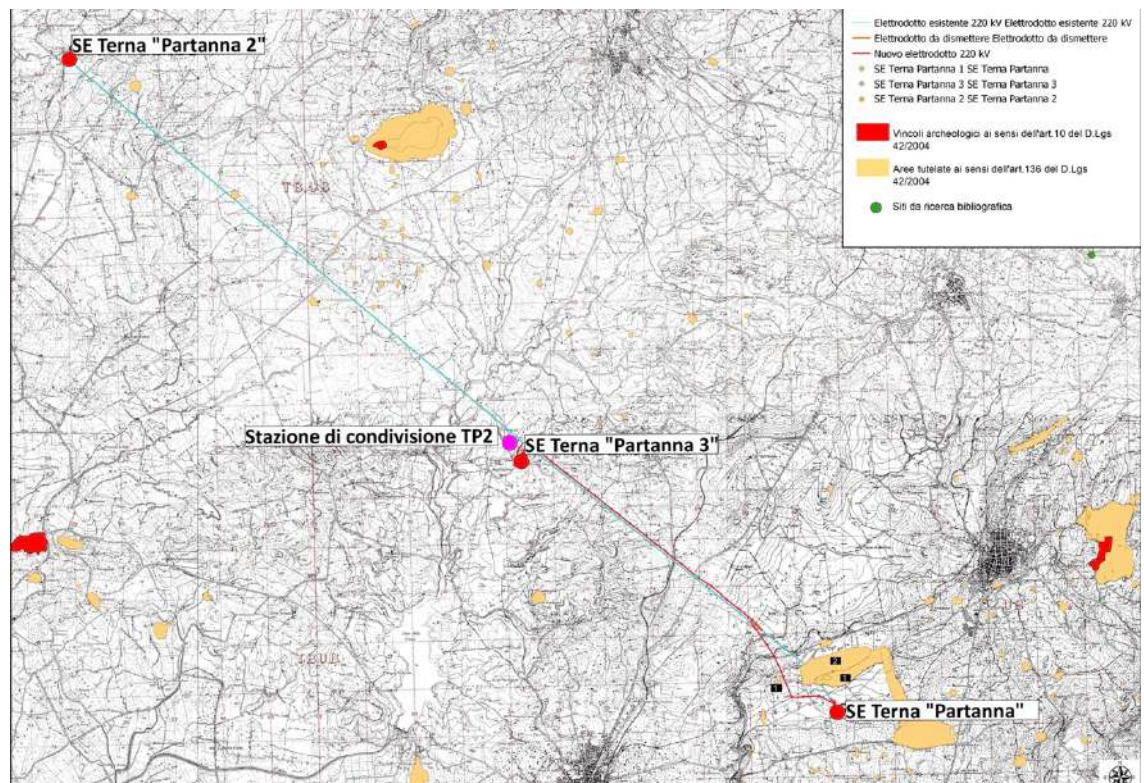
relative piazzole in progetto. Per quanto riguarda invece il tracciato dei cavidotti di collegamento, quindi anche delle strade esistenti e delle piste da realizzare dove passano tali cavidotti, solo in due limitati casi, illustrati più avanti, è stato possibile riscontrare tale interferenza diretta.

Nell'area di studio si trova l'insediamento dell'ex feudo Biddusa, posto nell'omonima contrada, si tratta di un sito caratterizzato dalla presenza in superficie di frammenti ceramici databili ad età ellenistica e romana (III sec. a.C. - II sec. d.C.).

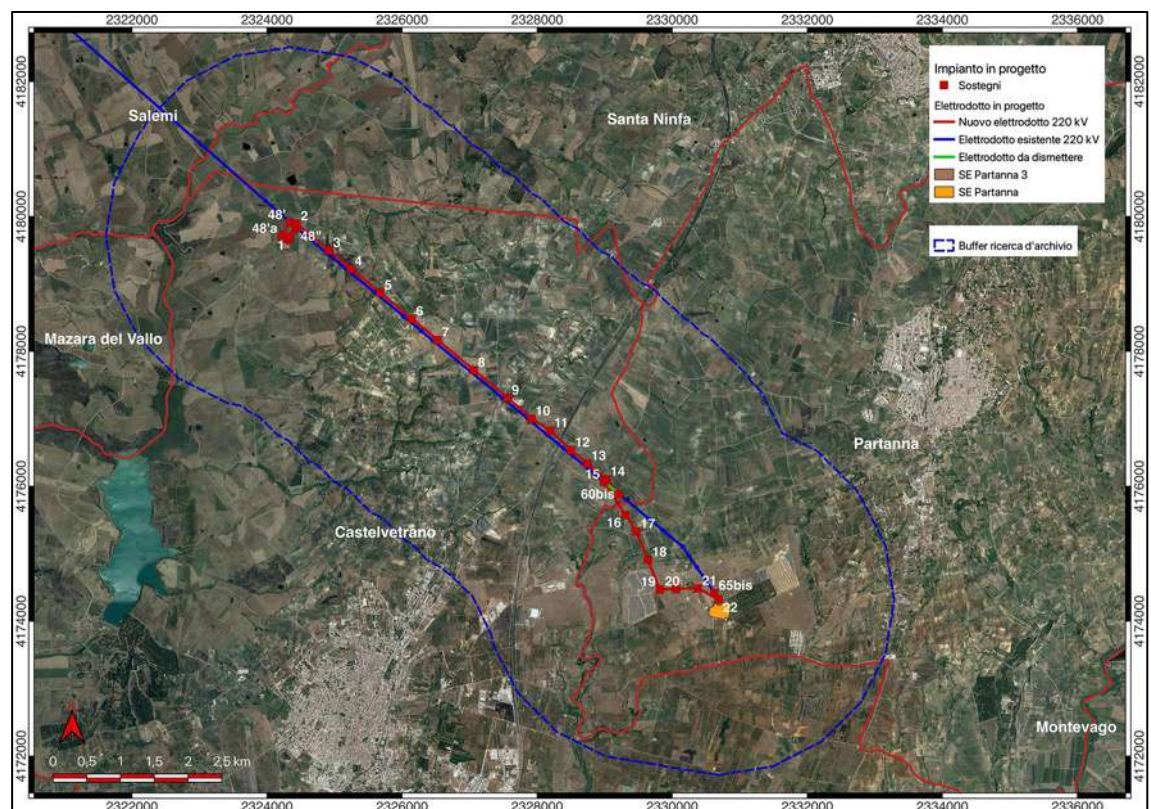
Il sito di Case Savalla, posto sulla sinistra idrografica del fiume Mazaro, è costituito da un insediamento e dalla relativa necropoli attribuiti cronologicamente dal PTP in modo generico ad età preistorica ed età romana. Una simile attribuzione generica è data anche al sito di Ciantrato (Figura 5-16, n. 18), posto nei pressi del moderno borgo di Borgata Costiera.

Meglio definito è invece il contesto archeologico della necropoli di Gattolo, è costituita dai resti di una necropoli attribuita all'antica età del Bronzo (2200-1600 a.C.). Lungo il costone roccioso che delimita a ovest il ripido corso del fiume Mazaro, si conservano infatti i resti, ampiamente rimaneggiati e danneggiati dall'azione delle pale meccaniche a seguito di lavori agricoli, di alcuni anfratti naturali, visibilmente però regolarizzati dall'azione dell'uomo secondo uno schema che richiama la fisionomia delle tombe a grotticella tipiche di questa fase della preistoria siciliana². Nella metà degli '80 del secolo scorso, un progetto d'emergenza ha permesso di recuperare dagli scassi dei mezzi meccanici una grande quantità di frammenti ceramici, ma anche di ornamenti e industria su osso, che dovevano fare parte dei corredi funebri di tale necropoli. La maggior parte dei materiali ceramici è stata attribuita alla fase più antica della facies di Castelluccio (2200-1900 a.C.) che caratterizza in Sicilia il Bronzo antico. Tuttavia, la peculiare architettura funeraria³ - l'anfratto è stato modellato sull'esempio delle tombe pluricellulari della più antica facies di Malpasso - ed il rinvenimento di alcuni elementi, quali un brassard (bracciale d'arciere) e alcuni elementi d'ornamento tipici del complesso culturale del Bicchiere Campaniforme⁴, bene attestato in Sicilia e nel resto del Mediterraneo, consentono di ipotizzare un utilizzo della necropoli anche durante la precedente fase della tarda età del Rame (2600-2300 a.C.)

² INGOGLIA, TUSA 2006: p. 538.

³ IBIDEM.

⁴ IBIDEM: p. 147.



Figura 5-19: Veduta area dell'area archeologica di Gattolo

Il sito è stato di recente oggetto di nuove e più approfondite indagini geofisiche, condotte dall'Università di Vienna: sul pianoro posto immediatamente a Nord della necropoli di Gattolo, segnato con il toponimo di **Guletta**, una accurata prospezione paleomagnetica ha permesso di individuare una serie di anomalie interpretate come possibili testimonianze di un abitato, forse di età preistorica⁵. L'esame geofisico ha infatti evidenziato la presenza di una serie di anomalie rettilinee distribuite su tutto il pianoro, interpretate come possibili abitazioni, e una serie di fosse, forse pozzetti, posti vicino al limite orientale dell'area indagata. Tali strutture, che ovviamente attendono una più accurata definizione attraverso attività di scavo, sono quindi circondate da due fossati, uno più ristretto vicino ai pozzetti e uno più ampio che racchiude l'intera area, forse difensivo.

Infine, lungo il costone roccioso che delimita ad est l'area sono state rinvenute alcune tombe ipogeiche attribuite alla media e tarda età del Bronzo. Di fronte a questo insediamento, sulla destra idrografica del fiume Mazaro, si trova poi il sito preistorico di località **Grotte-Portazza**, di cui però dai pochi dati bibliografici non è possibile definirne con più esatta precisione l'estensione e i limiti cronologici.⁶

⁵ SEVARA ET AL. 2020

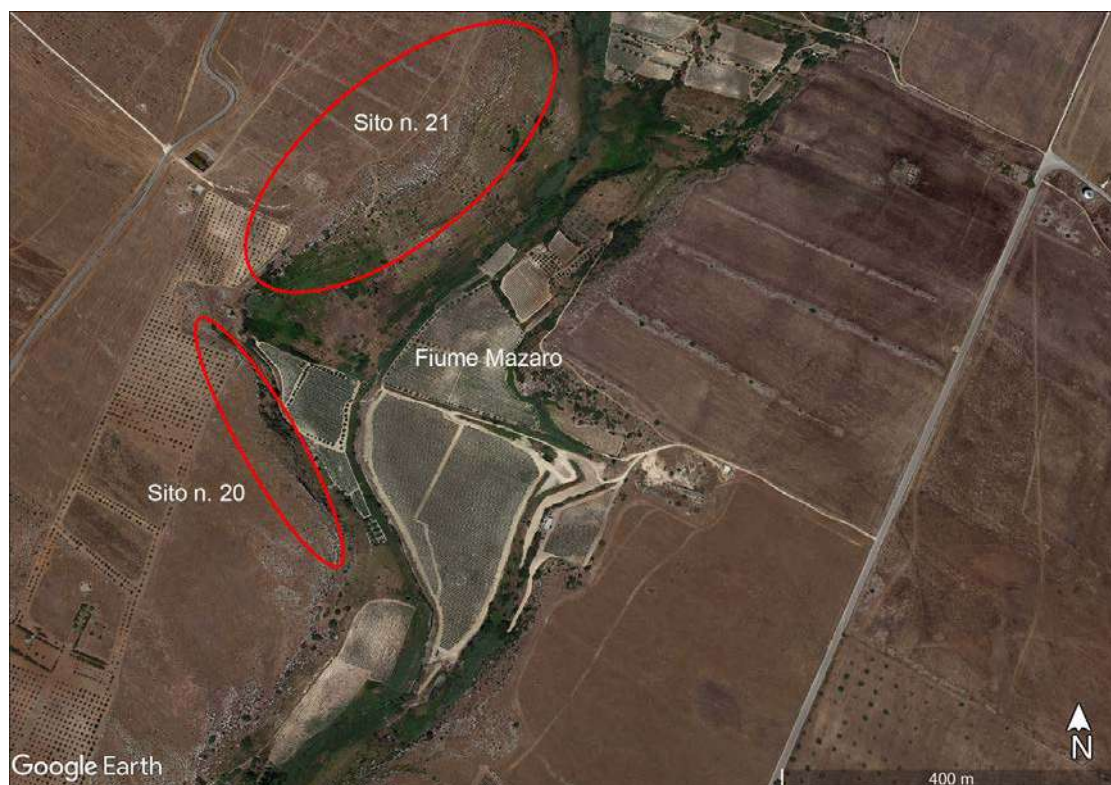
⁶ DI STEFANO 2016; SEVARA ET AL. 2020.



Figura 5-20: Ceramiche dell'antica età del Bronzo dalla necropoli di Gattolo (da Ingoglia, Tusa 2006)

Allo stesso contesto territoriale appartiene, infine, il sito di **Castelluzzo**, la cui perimetrazione riportata nel PTP ricade solo in parte all'interno del buffer di 2.5 km utilizzato per la presente ricerca: si tratta di un insediamento ancora da indagare in modo stratigrafico, ma dove raccolte di superficie condotte negli anni '70 e '80 del secolo scorso hanno consentito di rinvenire numerosi frammenti di ceramica neolitica (V millennio a.C.), oltre ad una serie di pozzetti, forse tombe, in cui sono stati rinvenute ceramiche neolitiche dipinte dello stile di Capri e meandro-spiralico⁷.

Nell'area di studio si rinviene la presenza di un unico insediamento antico, quello di **Torre Busala**, dove si conservano i resti, peraltro inediti, di una villa rustica di età romana e della necropoli preistorica di **Contrada Inchiapparo**.

⁷ TUSA 1999: p. 212.

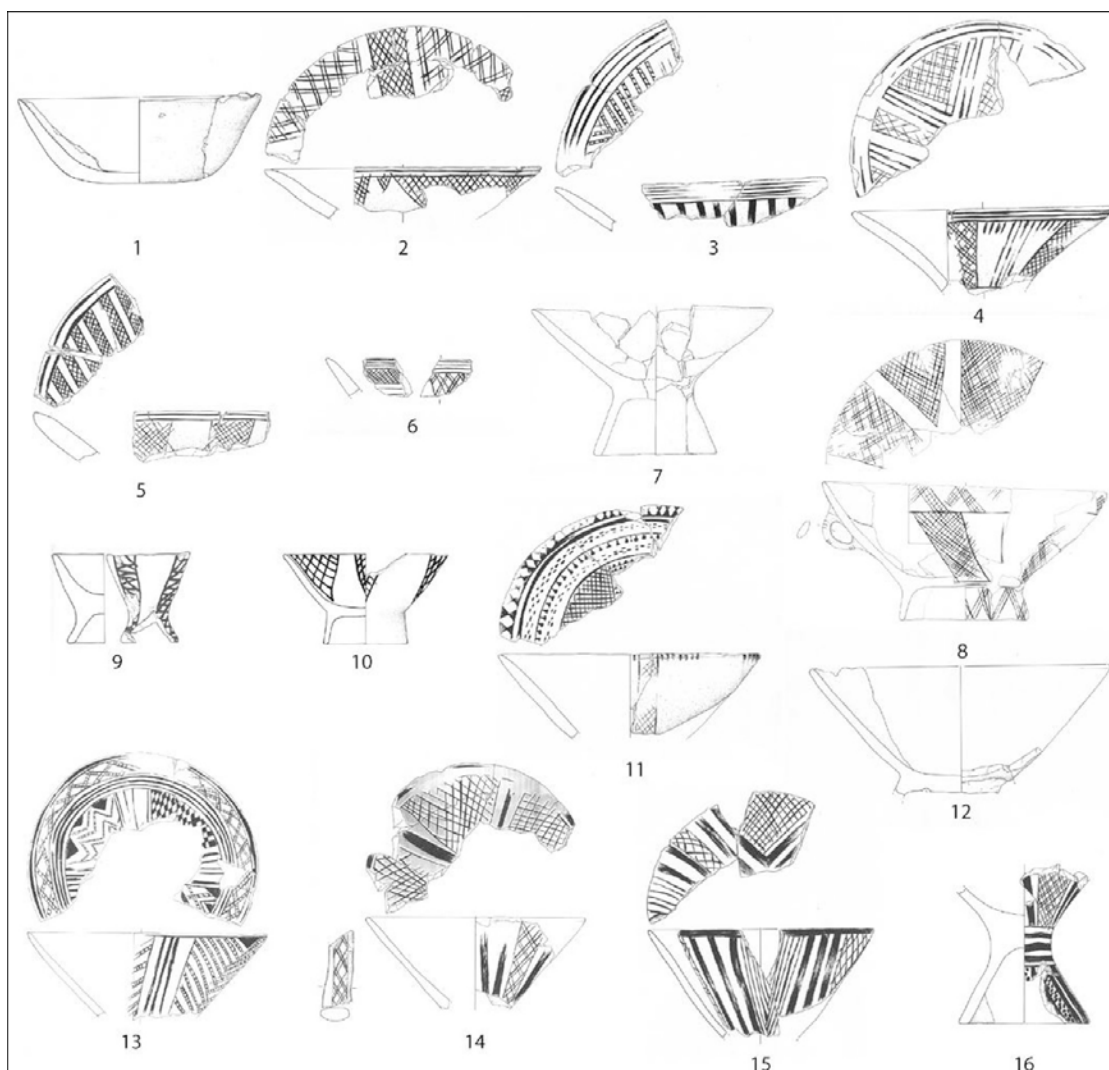

Figura 5-21: A) i resti degli anfratti funerari della necropoli di Gattolo; B) ornamenti, strumenti in osso e il brassard (n. 9) rinvenuti nei corredi funebri della necropoli (da Ingoglia, Tusa 2006)

La necropoli, indagata dalla Soprintendenza di Trapani⁸, è costituita da una serie di tombe a grotticella precedute da un corridoio d'accesso (*dromos*) attribuibili all'antica età del Bronzo; in un caso il banco di roccia antistante una delle tombe è caratterizzato da un allineamento curvilineo di buche di palo, probabilmente riferibili ad una struttura abitativa.

⁸ FENTRESS 1999

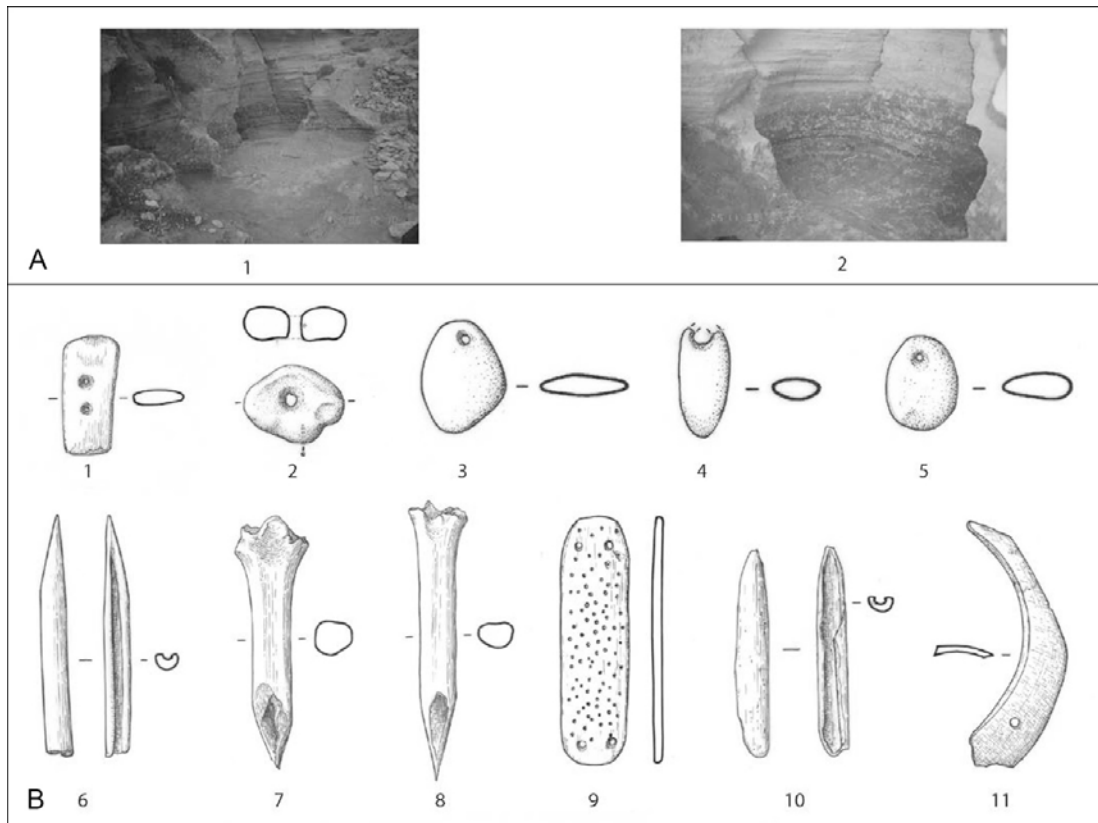

Figura 5-22: Il sito di Guletta con la rappresentazione grafica dell'esito delle prospezioni geofisiche (da Sevara et al. 2020)



Figura 5-23: Alcune delle tombe ipogee di età protostorica individuate nel sito di Guletta (da Sevara et al. 2020)

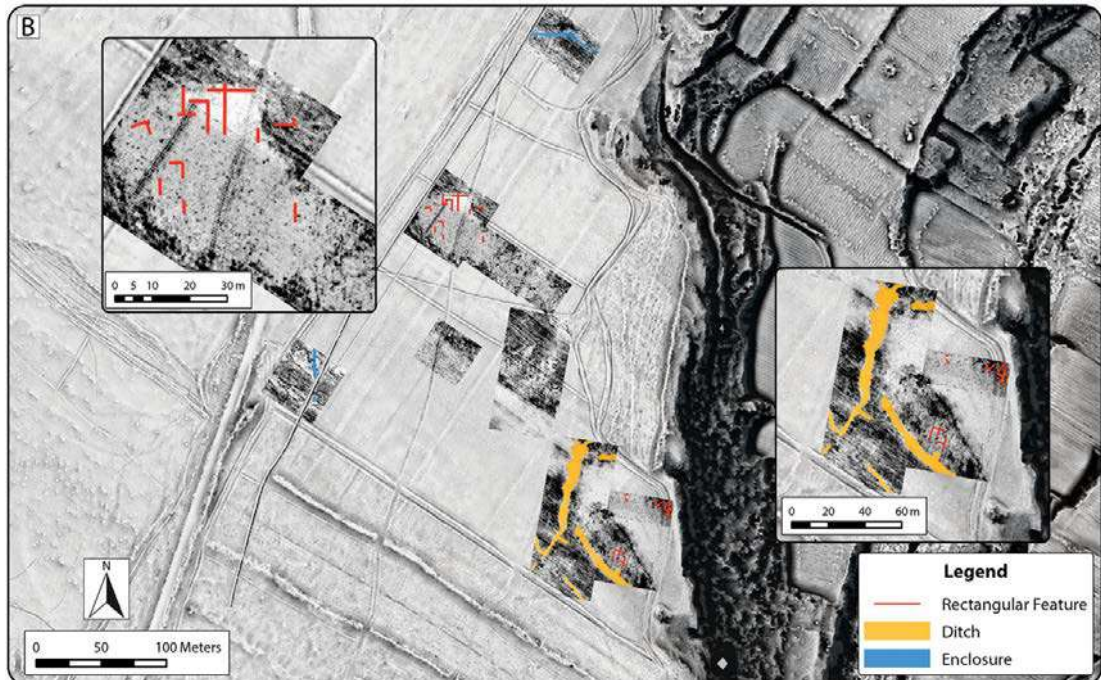

Figura 5-24: Planimetria di dettaglio dell'area dove insistono gli aerogeneratori da G01 a G03 con indicazione delle zone di interesse archeologico riportate nel PTP Ambito 2



Figura 5-25: La necropoli preistorica di Contrada Inchiapparo.

All'interno dell'area di studio si rinviene anche il sito archeologico di **Contrada Mirabile**. Gli scavi condotti in questo sito dalla Soprintendenza di Trapani in collaborazione con un team

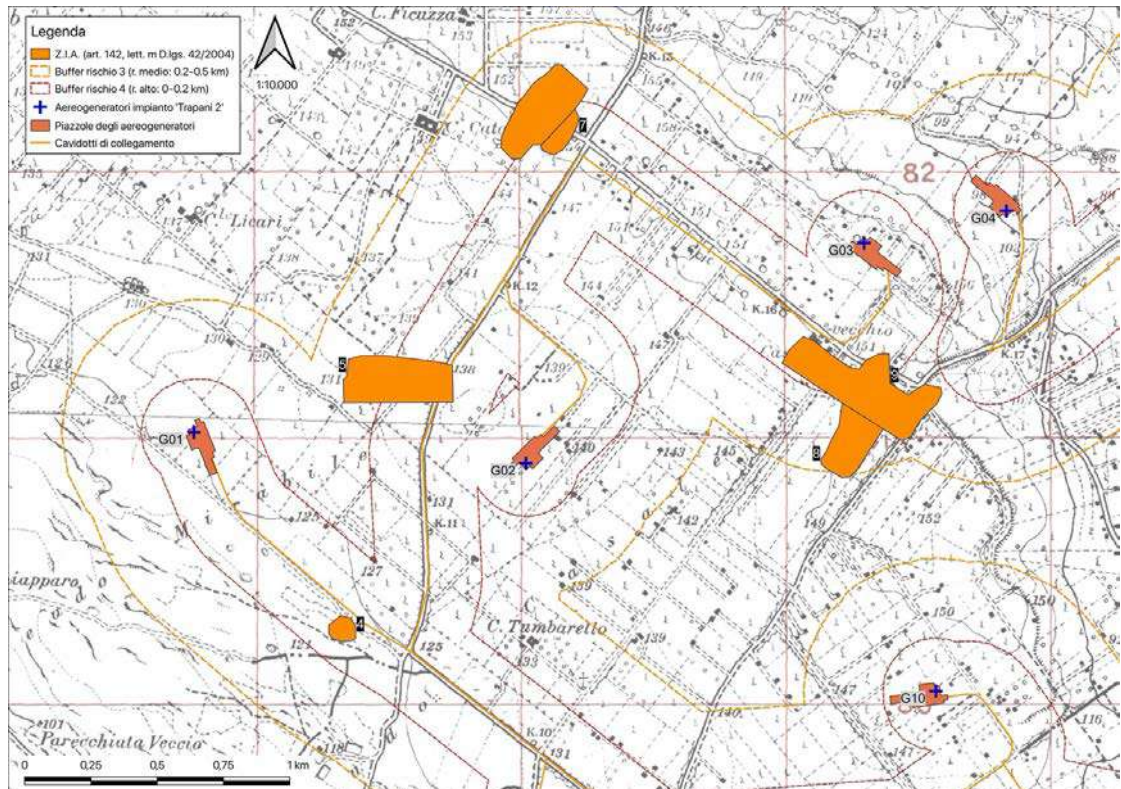
internazionale diretto da Elizabeth Fentress nel corso degli anni '80 e '90 del secolo scorso⁹, hanno permesso di mettere in luce strutture murarie riferibili ad una grande villa di età ellenistica che però continuò a vivere anche in età romana tra la fine del III sec. a.C. e l'inizio del VII sec. d.C..



Figura 5-26: La villa ellenistico-romana di Contrada Mirabile. A) ricostruzione della pianta della parte centrale della villa; B) pianta delle due aree scavate; C) Foto aerea dell'area di scavo (da Fentress 1999)

Superata l'area della villa romana di Contrada Mirabile, si può raggiungere il sito di **Baglio Catalano**, costituito dai resti, ancora inediti, di un'altra villa romana. Non è chiaro, tuttavia, dalla documentazione d'archivio e di quella bibliografica se tale segnalazione è riferibile alla villa di Contrada Mirabile, tenuto conto che le due aree distano poco meno di 800 m l'una dall'altra, o se si tratta di due strutture distinte, pure presentando una simile funzione e cronologia.

In direzione di Marsala, invece, si incontra il sito di **Case Cantoniere (Chelbi)**, situato lungo la provinciale nell'omonima contrada, dove è indicato la presenza, inedita, di un insediamento di età medievale. Procedendo verso est si giunge al **Casale Nuovo-Casale Vecchio**, dove è menzionato nel PTP l'esistenza di un insediamento di età arabo-normanna (IX-XII sec. d.C.), comprendente anche una area funeraria dello stesso periodo, che insiste in un terreno oggi occupato dai ruderi di un baglio diruto. Inoltre, nella parte meridionale del sito è stata rinvenuta un'area di concentrazione fittile che ha restituito ceramiche di età romana.

Nell'area di studio si riscontra l'unica area archeologica sottoposta a vincolo archeologico diretto, quella dell'insediamento di **Roccazzo**.

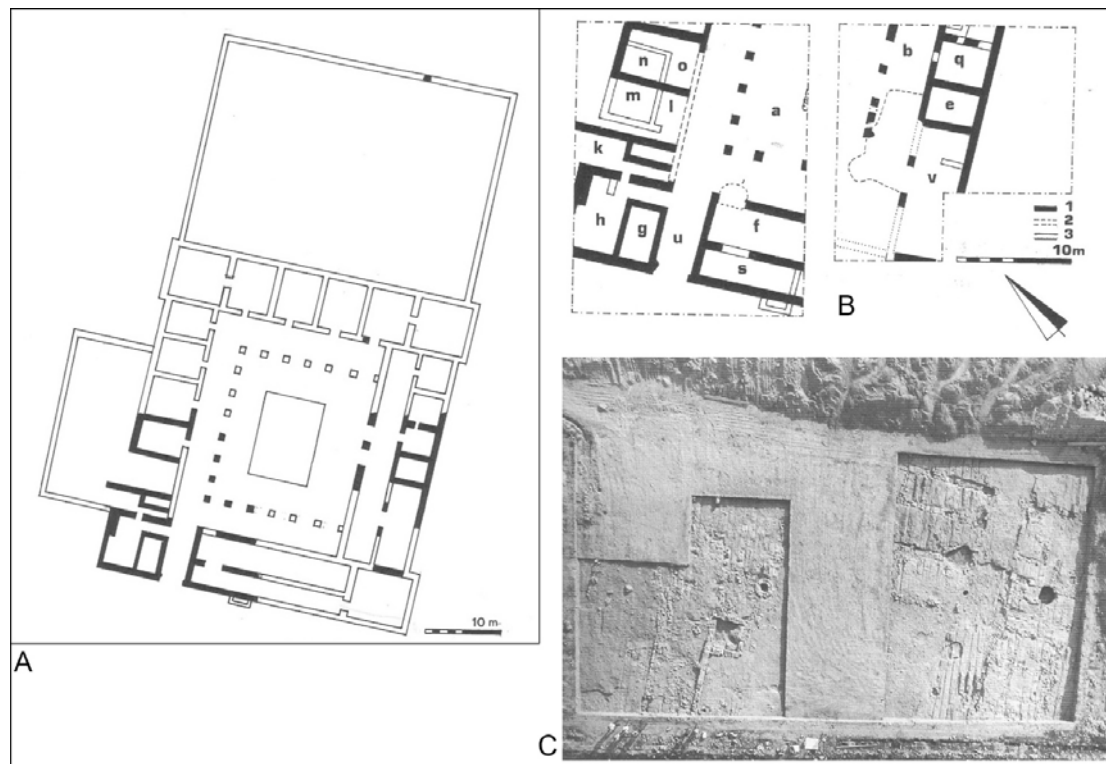
⁹ FENTRESS ET AL. 1986; FENTRESS 1999.



Figura 5-27: Planimetria di dettaglio dell'area dove insistono gli aerogeneratori da G14 a G15 con indicazione dei vincoli, delle zone di interesse archeologico riportate nel PTP Ambito 2 e 3 e dei siti individuati dalla ricerca bibliografica

Tale sito, sottoposto a vincolo archeologico con D.A. n. 2323 del 29.09.1986, costituito da un vasto abitato databile all'antica età del Rame (fine V-inizio IV millennio a.C.)¹⁰.

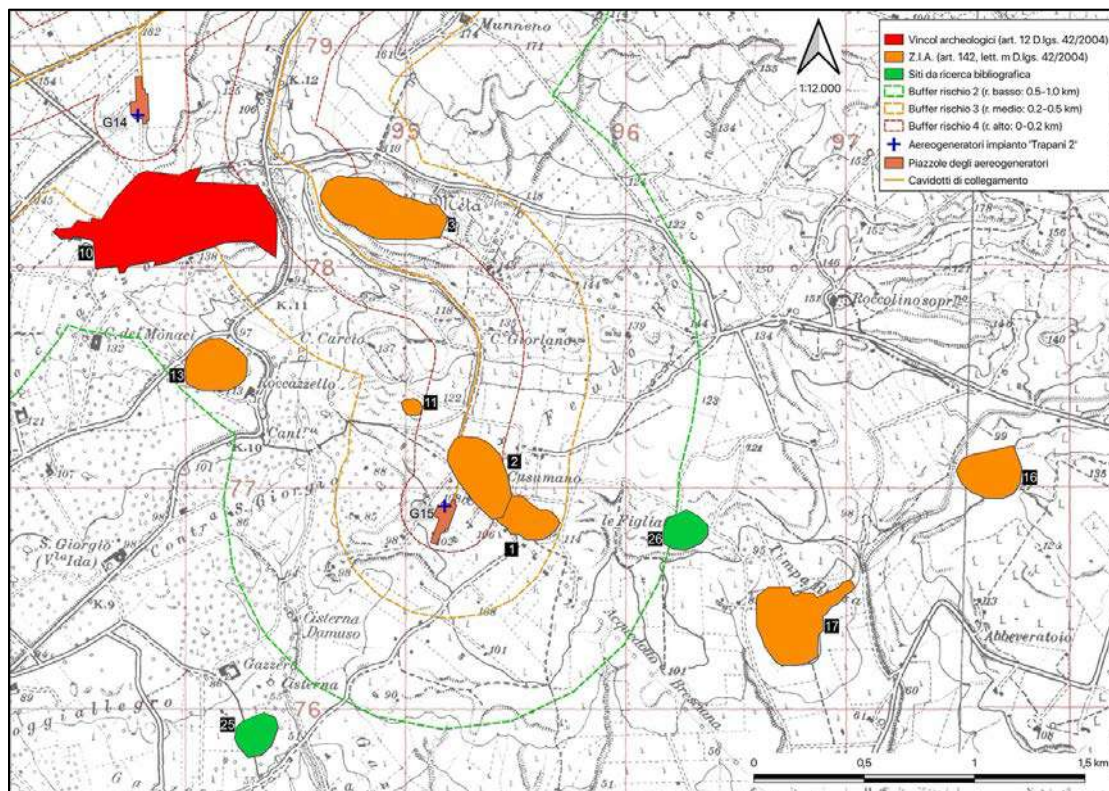

Figura 5-28: Planimetria del sito di Roccazzo (da Tusa 2020)

In realtà le ricerche condotte nel sito, avviate negli anni '80 del secolo scorso e riprese

¹⁰ TUSA, DI SALVO 1988-1989; TUSA 2020.

recentemente a cura della Soprintendenza di Trapani, hanno permesso di individuare, nella parte più orientale del pianoro, le tracce di una frequentazione più antiche, attribuibili sia al Paleolitico Superiore (13.000-8.000 a.C.), che a tracce di strutture abitative a pianta circolare attribuite al Neolitico Medio (VI-V millennio a.C.). La parte centrale del pianoro è invece occupata, come detto, da diversi nuclei di strutture abitative datate all'antica età del Rame. Tali strutture sono costituite da trincee scavate nel banco di roccia che definiscono il perimetro di abitazioni di notevoli dimensioni (circa 16-18 x 4-6 m) a pianta rettangolare. All'interno di tali strutture sono presenti buche di palo centrali che alloggiavano i pali che sostenevano il tetto, secondo uno schema architettonico ben conosciuto anche nel resto dell'isola in questo periodo; all'esterno delle capanne si trovano poi pozzetti e silos per contenere le derrate alimentari. Le strutture abitative sono raccolte in diversi nuclei dislocati a poche centinaia di metri l'uno dall'altro, facendo supporre quindi anche l'esistenza di gruppi familiari distinti: a ciascun nucleo di capanne corrispondeva poi la propria necropoli, costituita da tombe a pozzetto che hanno restituito corredi funebri composti da vasi, ornamenti e strumenti litici, anche in questo caso secondo un modello funerario ben attestato per questa fase in tutta la Sicilia centro-occidentale.

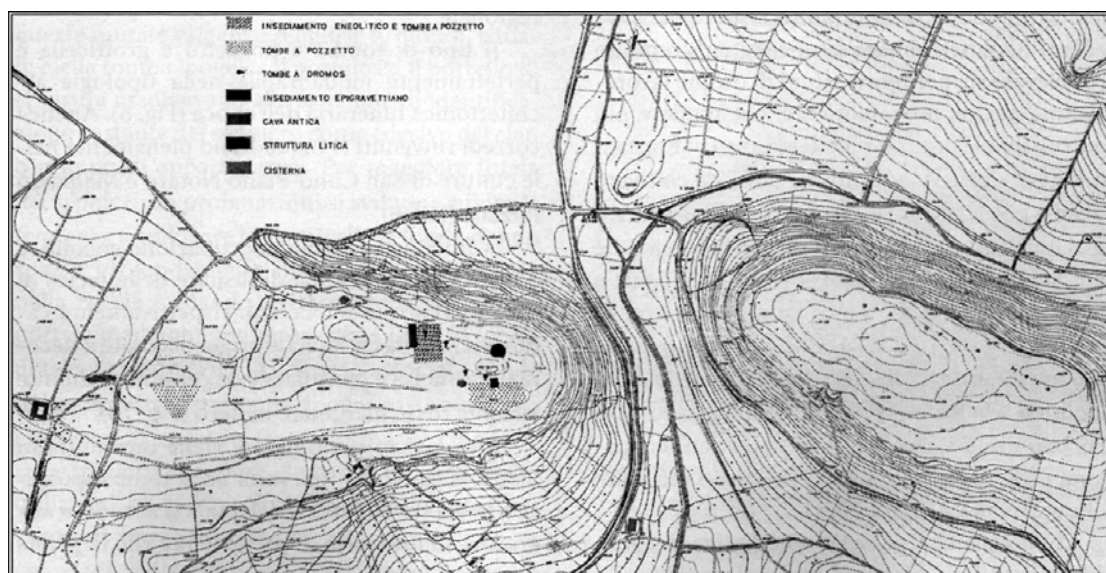

Figura 5-29: Pianta dell'abitato di Roccazzo (da Tusa 1988-1989)

Poco più a Sud dell'altura di Roccazzo, si trova un'altra piccola altura calcarea, posta sempre lungo la S.P. 50, denominata **Roccazzello**: durante i lavori di sistemazione di tale strada è

stata intercettata una tomba ipogeica a pianta circolare irregolare¹¹, dove erano depositati i resti di circa 20 inumati non in connessione anatomica, accompagnati da un corredo funerario composta da vasi delle facies di Malpasso e Piano Quartara, che in Sicilia definiscono i principali aspetti tipologici della tarda età del Rame (2600-2300 a.C.).

Proseguendo lungo la S.P. 50, questa volta sulla sua destra, in località, poco più a sud del Castello della Gazzera, è stata individuata un'altra necropoli, disposta in questo caso lungo un piccolo costone roccioso, dove si conservano circa una ventina di tombe ipogeiche datate, come a Roccazzo, all'antica età del Rame¹².

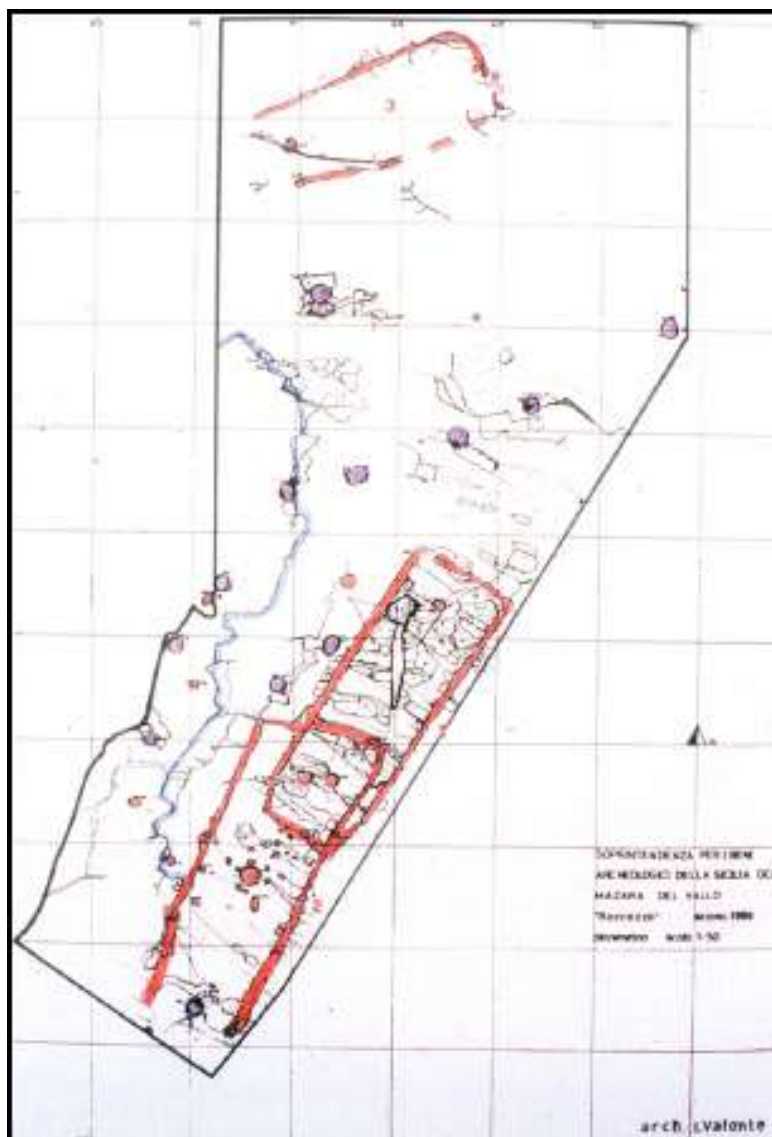

Figura 5-30: Roccazzo. A) pianta della Capanna 3, B) pianta, sezione e corredo funebre di una delle tombe a pozzetto della necropoli (da Tusa 1988-1989; 2020)

¹¹ SPATAFORA ET AL. 1988

¹² MANNINO 1971

Sempre lungo la S.P. 50, poco più a Nord di Roccazzo, nell'area di studio, si trova la **Montagna della Meta**, sede di un insediamento ancora inedito, e della relativa necropoli databile all'antica età del Bronzo¹³.

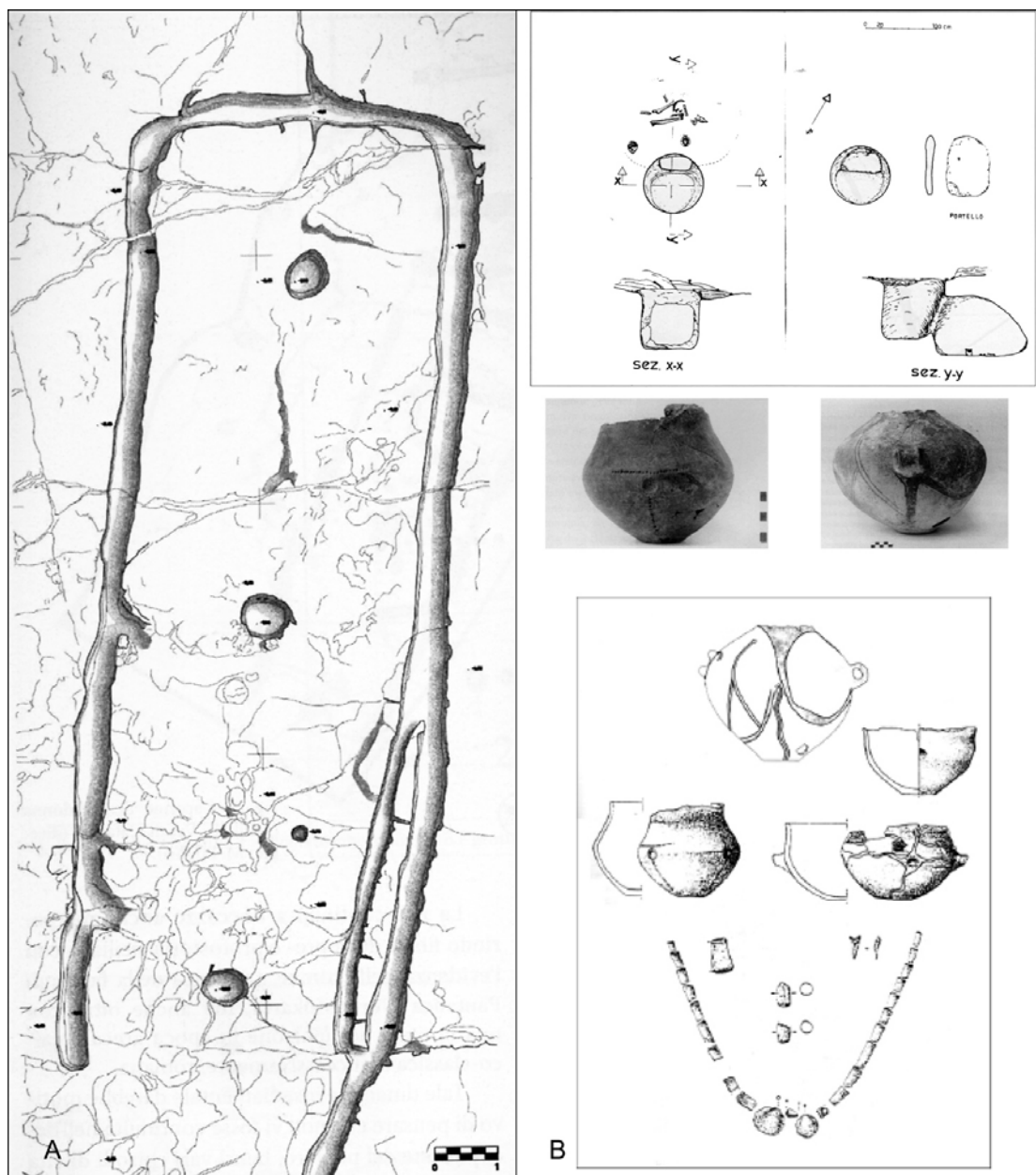
Si segnalano, inoltre, altri due insediamenti preistorici, entrambi attribuiti all'età del Rame¹⁴: quello di **Contrada San Cusumano**, dove sono presenti anche alcune tombe a pozzetto, e quello di località **le Figliate**. Nel PTP, è segnata un'ultima zona di interesse archeologico, quella di **Case San Cusumano**. Nell'Ambito 2 la perimetrazione riguarda direttamente il baglio diruto che insiste nell'area, segnalato come resti di una villa di età romana. Nell'Ambito 3 tale perimetrazione è spostata leggermente più a Nord-Ovest, in questo caso nel PTP è indicata qui la presenza di un'area di frammentazione fittile con ceramiche di età medievale. È probabile quindi che la frequentazione dell'area dove insistono i resti dell'edificio di età romana sia continuata in modo sporadico ancora in età medievale.

Spostandosi ad Est rispetto al sito di Le Figliate, il PTP riporta infine la perimetrazione di due siti ancora inediti: **Timpone Russa**, indicato in modo generico come insediamento preistorico e, a nord-est di quest'ultimo, **Grimesi**, necropoli con tombe a grotticella databili tra l'antica e la media età del Bronzo.

L'indagine relativa alle aree di interesse archeologico prossime all'elettrodotto ha condotto ai seguenti risultati.

- 1- Area di interesse archeologico "Magaggiari"
- 2- Area di interesse archeologico "Magaggiari- Torre Biggini"



Figura 5-31: Inquadramento cartografico dei siti di interesse archeologico situati in prossimità del tratto terminale dell'elettrodotto a nord della SE "Partanna"

¹³ IBID.

¹⁴ IBID.

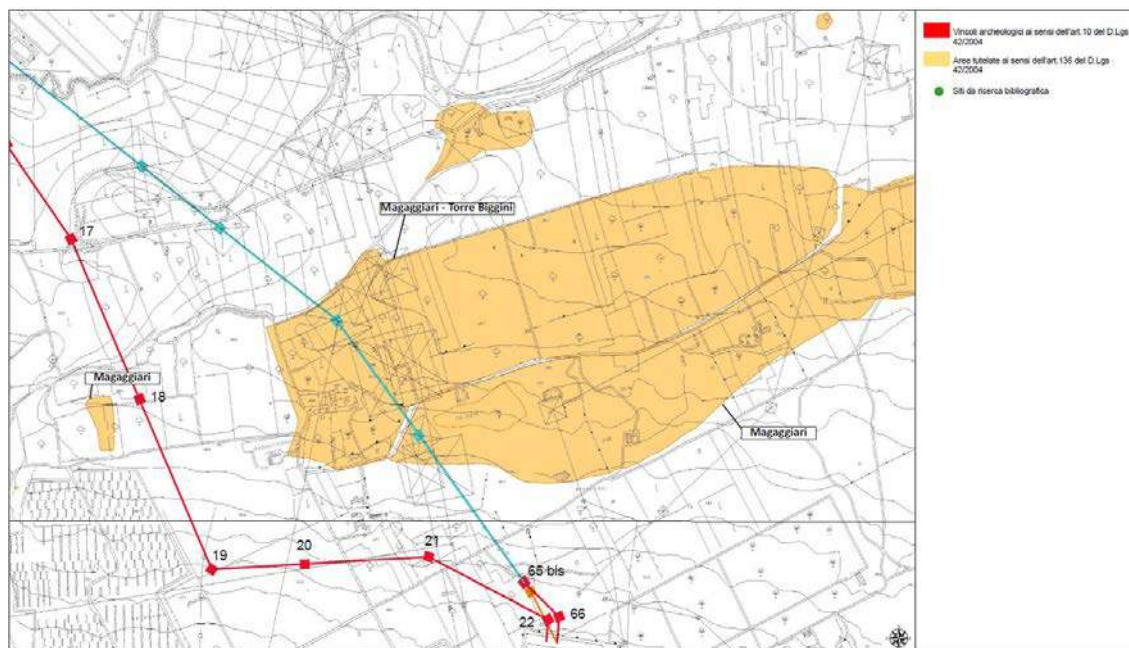

Figura 5-32: Aree di interesse archeologico situate in prossimità delle opere di rete

Tabella 7: Schede aree di interesse archeologico

Aree di interesse archeologico – art. 142, lett. M, D. Lgs. 42/04			
Comune	Partanna	Comune	Partanna
Tipologia	AI	Tipologia	AI
UT	PRT 11	UT	PRT 12
Cronologia	Età greca classica; Età greca ellenistica	Cronologia	Età romana imperiale; Età Medievale
Cronolog_1	V-III a.C.	Cronolog_1	I a.C.-
Toponimo	Magaggiari	Toponimo	Magaggiari - Torre Biggini
Classe	B1	Classe	B1
UR	0	UR	0
Descriz	Area di frammenti fittili	Descriz	Area di frammenti fittili

La ricerca bibliografica circa la presenza di altri siti di interesse ha condotto alla Necropoli della Riserva Naturale "Grotta di Santa Ninfa" (a circa 10,5 km in direzione nord-ovest) istituita per tutelare e valorizzare un'area di notevole interesse archeologico e paesaggistico.

La necropoli sita sul monte Finestrelle (662 m s.l.m.) prende il suo nome dalle piccole tombe rupestri scavate nel versante meridionale, del tipo "a forno" o "a grotticella artificiale". Le tombe, che mostrano piante semicircolari o semiellittiche e rettangolari, rientrano certamente nella tradizione funeraria siciliana pre- e protostorica, meglio nota nella Sicilia orientale (Pantalica). Le tombe più antiche, con cella a pianta circolare, risalgono all'età del Tardo Bronzo (2.000–1.000 a.C.), mentre quelle a pianta rettilinea si collocano intorno ai primi secoli del I millennio a.C. La massima fioritura della necropoli è attestata intorno al IX-VIII secolo a.C.

Le tombe, esposte a Sud, erano distribuite una accanto all'altra in file orizzontali; ma la maggior parte di esse è ormai andata perduta a causa di frane e crolli progressivi della scarpata gessosa, e le poche rimanenti sono ridotte a semplici nicchie scavate nella roccia, con la volta crollata e senza l'architettura originaria. Nella necropoli sono stati rinvenuti diversi reperti, oggi conservati presso il Museo Archeologico di Palermo.

6. RELAZIONI DEL PROGETTO CON GLI STRUMENTI ED ATTI DI PROGRAMMAZIONE E PIANIFICAZIONE TERRITORIALE

Nel presente paragrafo sono analizzate le relazioni tra il progetto proposto e le relative opere di rete, ed i principali strumenti di piano e di programmazione esistenti.

Considerato che l'area d'intervento insiste prevalentemente sul territorio del comune di Mazara del Vallo e in minima parte sul territorio di Marsala, e ricade nell'ambito della **Zona Speciale di Conservazione ITA 010014 "Sciare di Marsala"** (il WTG più prossimo si trova ad una distanza minima di circa 79 m dal perimetro della ZSC della stessa), gli strumenti di Pianificazione esaminati di interesse per il progetto in esame sono di seguito riepilogati.

A livello di pianificazione di Settore di ambito Sovra-comunale sono vigenti:

- Decreto Presidenziale n.26 del 10 ottobre 2017 della Regione Sicilia *"Definizione dei criteri ed individuazione delle aree non idonee alla realizzazione di impianti di produzione di energia elettrica da fonte eolica ai sensi dell'art. 1 della legge regionale 20 novembre 2015, n. 29, nonché dell'art. 2 del regolamento recante norme di attuazione dell'art. 105, comma 5, legge regionale 10 maggio 2010, n. 11, approvato con decreto presidenziale 18 luglio 2012, n.48"*.
- Piano di Gestione della "Sciare e Zone umide di Marsala e Mazara" approvato con Decreto Assessoriale del Dirigente Generale n° 400 del 17/03/2016.
- Linee Guida del Piano Territoriale Paesistico Regionale, approvato con Decreto Assessoriale n° 6080 del 21 Maggio 1999.
- Piano Paesaggistico degli ambiti 2 e 3 ricadenti nella Provincia di Trapani redatto in adempimento alle disposizioni del D.lgs. 22 gennaio 2004, n.42

Tra i principali piani di Carattere Settoriale vigenti nel territorio ritroviamo:

- Piano Stralcio di Bacino per l'Assetto Idrogeologico della Regione Siciliana, Anno 2004. (Redatto ai sensi dell'art. 17, comma 6 ter, della L. 183/89, dell'art. 1, comma 1, del D.L. 180/98, convertito con modificazioni dalla L. 267/98, e dell'art. 1 bis del D.L. 279/2000, convertito con modificazioni dalla L. 365/2000).

A livello di pianificazione di ambito comunale sono vigenti:

- Piano Regolatore Generale (PRG) Comune di Mazara del Vallo (TP)
- Piano Regolatore Generale (PRG) Comune di Marsala (TP)
- Piano Regolatore Generale (PRG) Comune di Castelvetro (TP)
- Piano Regolatore Generale (PRG) Comune di Santa Ninfa (TP)
- Piano Regolatore Generale (PRG) Comune di Partanna (TP)

6.1. AREE NON IDONEE ALLA REALIZZAZIONE DI IMPIANTI EOLICI SICILIA

Il Decreto Presidenziale n.26 del 10 ottobre 2017 della Regione Sicilia definisce le aree idonee e quelle non idonee alla realizzazione di impianti eolici, facendo delle distinzioni tra:

- Impianti EO1: impianti di produzione di energia elettrica da fonte eolica di potenza non superiore a 20 kW;
- Impianti EO2: impianti di produzione di energia elettrica da fonte eolica di potenza superiore a 20 kW e non superiore a 60 kW;
- Impianti EO3: impianti di produzione di energia elettrica da fonte eolica di potenza superiore a 60 kW.

Le seguenti aree sono individuate come aree non idonee alla realizzazione di impianti eolici di potenza superiore a 60 kW:

- Aree con Pericolosità idrogeologica e geomorfologica P3 (elevata) e P4 (molto elevata);
- Aree caratterizzate da beni paesaggistici, aree e parchi archeologici e boschi. In particolare, sono aree non idonee le seguenti:

- a) Vincoli paesaggistici definiti all'art. 134 lett. a), b) e c) del D. Lgs. 42/2004;
- b) le aree delimitate, ai sensi dell'art. 142, comma 1, lett. g), del Codice dei beni culturali e del paesaggio, come boschi, definiti dall'art. 4 della legge regionale 6 aprile 1996, n. 16, modificato dalla legge regionale 14 aprile 2006, n. 14.
- Aree di particolare pregio ambientale:
 - a) Siti di importanza comunitaria (SIC),
 - b) Zone di protezione speciale (ZPS)
 - c) Zone speciali di conservazione (ZSC);
 - d) Important Bird Areas (IBA), ivi comprese le aree di nidificazione e transito d'avifauna migratoria o protetta;
 - e) Rete Ecologica Siciliana (RES);
 - f) Siti Ramsar (zone umide);
 - g) Oasi di protezione e rifugio della fauna;
 - h) Geositi;
 - i) Parchi e riserve regionali e nazionali.

Non sono altresì idonee alla realizzazione di impianti eolici i corridoi ecologici individuati in base alle cartografie redatte a corredo dei Piani di gestione dei siti Natura 2000 (SIC, ZSC e ZPS), reperibili nel sito istituzionale del Dipartimento regionale dell'ambiente e dalla cartografia della Rete ecologica siciliana (RES), consultabili tramite Geoportale Sistema Informativo Territoriale Regionale (SITR).

Sono invece aree idonee, ma definite aree di particolare attenzione le seguenti:

- Aree che presentano vulnerabilità ambientali con vincolo idrogeologico secondo il R.D. n. 3267 del 30 dicembre 1923;
- Aree con pericolosità idrogeologica e geomorfologica P2 (media), P1 (moderata) e P0 (bassa);
- Aree di particolare attenzione paesaggistica;
- Aree di pregio agricolo e beneficiarie di contribuzioni ed aree di pregio paesaggistico in quanto testimonianza della tradizione agricola della Regione (produzioni biologiche, D.O.C., D.O.C.G., D.O.P., I.G.T., S.T.G. e tradizionali).

Sono, altresì, di particolare attenzione, ai fini della realizzazione degli impianti di produzione di energia elettrica di tipo EO1, EO2, EO3, i siti agricoli di particolare pregio rispetto al contesto paesaggistico-culturale, in quanto testimonianza della tradizione agricola della Regione, così come individuati nella misura 10.1.d del PSR Sicilia 2014/2020.

Relazione con il progetto

Come evidenziato nella cartografia in Figura 6-1 (vedi elaborato GRE.EEC.D.26.IT.W.13824.00.047.00 - Carta delle aree non idonee per gli impianti eolici DPRS 26 2017), si segnala il corretto posizionamento delle nuove turbine eoliche rispetto alle aree non idonee per l'eolico, così come individuate dal Decreto Presidenziale del 10 ottobre 2017 della Regione Sicilia e rappresentate tramite Geoportale della Regione Sicilia.

L'area di progetto non interferisce con le aree non idonee ai sensi del Decreto Presidenziale n.26 del 10 ottobre 2017, a meno di:

- Viabilità in progetto verso l'aerogeneratore "G01" e tratto di cavidotto MT che interferiscono marginalmente con area non idonea (bene paesaggistico D.Lgs. 42/2004 - area boscata). Ad ogni modo, da ortofoto risulta l'effettiva assenza dell'area boscata nei pressi della strada. Inoltre, la viabilità in progetto e il tratto del cavidotto seguono quasi totalmente una strada interpodereale esistente, non impattando, di conseguenza, sull'area tutelata;

- Tratti di cavidotto MT relativo agli aerogeneratori "G01-G02-G03" che interferiscono marginalmente con area non idonea (bene paesaggistico D.Lgs. 42/2004 – aree di interesse archeologico). Tuttavia, il tratto del cavidotto che interferisce con l'area è interamente su strade regionale esistente (SR18), non impattando, di conseguenza, sull'area tutelata;
- Viabilità in progetto verso l'aerogeneratore "G05" e tratti di cavidotti MT che interferiscono con aree non idonee (bene paesaggistico D.Lgs. 42/2004 – area di rispetto corsi d'acqua 150 metri e bene paesaggistico D.Lgs. 42/2004 - area boscata). Ad ogni modo, la viabilità in progetto e il tracciato dei cavidotti, in prossimità delle aree, seguono quasi totalmente strade provinciali e interpoderali esistenti, non impattando, di conseguenza, sull'area tutelata;
- Viabilità in progetto verso l'aerogeneratore "G15" e relativi cavidotti MT che interferiscono con aree non idonee (bene paesaggistico D.Lgs. 42/2004 – area di rispetto corsi d'acqua 150 metri, bene paesaggistico D.Lgs. 42/2004 - area boscata e area limitrofa a bene paesaggistico D.Lgs. 42/2004 – aree di interesse archeologico). Ad ogni modo, la viabilità in progetto e il tracciato del cavidotto, in prossimità delle aree, seguono quasi totalmente strade interpoderali esistenti, non impattando, di conseguenza, sull'area tutelata. Ove non seguono strade esistenti, l'interferenza è comunque limitata a brevi tratti;
- Area ad uso temporaneo della piazzola dell'aerogeneratore "G16" che interferisce marginalmente con area non idonea (bene paesaggistico D.Lgs. 42/2004 – area boscata). Ad ogni modo, è stata verificata in sito l'effettiva assenza dell'area boscata nei pressi della turbina;
- Ulteriori tratti di cavidotti MT verso la sottostazione di trasformazione che interferiscono con aree non idonee (bene paesaggistico D.Lgs. 42/2004 – aree tutelate art. 136, bene paesaggistico D.Lgs. 42/2004 – area di rispetto corsi d'acqua 150 metri e bene paesaggistico D.Lgs. 42/2004 - area boscata). Ad ogni modo, l'interferenza è limitata a brevi tratti, principalmente su strade provinciali o interpoderali esistenti;
- Tratti di cavidotto AT verso stazione RTN "Partanna 3" che interferiscono con alcune aree non idonee (bene paesaggistico D.Lgs. 42/2004 – area di rispetto corsi d'acqua 150 metri, bene paesaggistico D.Lgs. 42/2004 – area boscata, corridoi lineari e diffusi RES). Ad ogni modo, l'interferenza è limitata a brevi tratti ed il tracciato del cavidotto segue quasi totalmente strade interpoderali esistenti, non impattando, di conseguenza, sulle aree tutelate.

Le aree destinate al Site Camp e al Temporary Storage non interferiscono con aree non idonee.

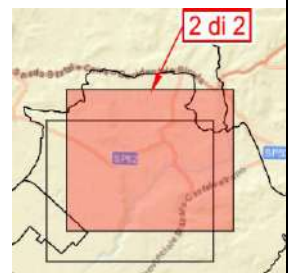
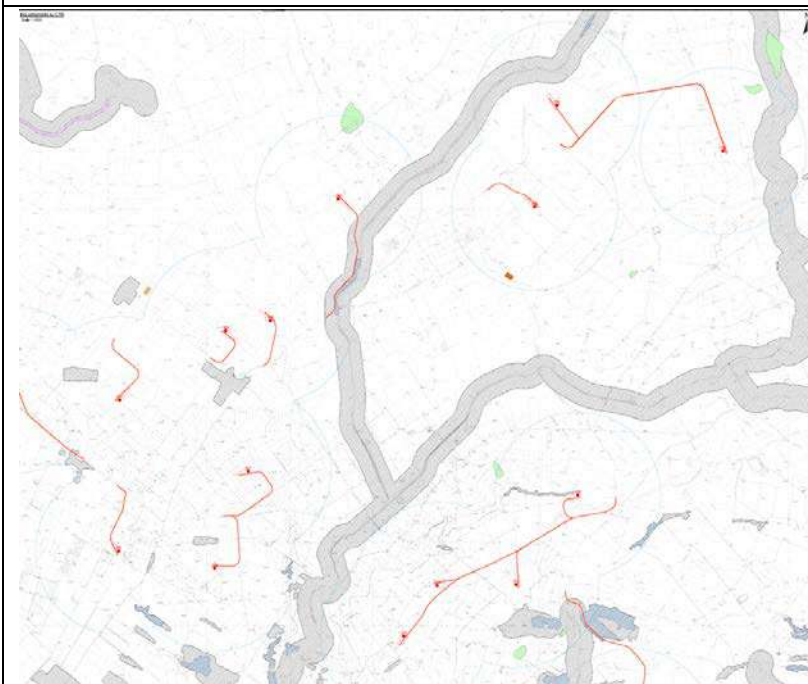
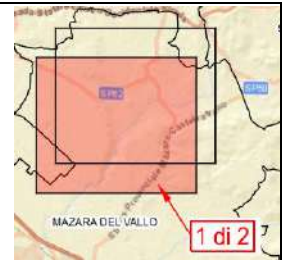

Focus WTG limitrofe (G16)

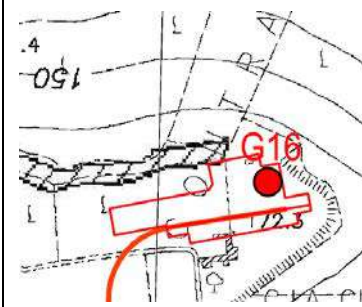

Legenda:



















	Geositi Istituiti giugno 2016 - Ubicazione		Piazzole in progetto
	Riserve		Viabilità in progetto
	IBA - Important Bird Area		Site camp location
	Geositi Istituiti giugno 2016 - Aree		Temporary storage area
	PAI - Pericolosità Idrogeologica		Area di studio (Buffer 1 km)
	PAI - Siti di attenzione Geomorfologica		Aerogeneratori in progetto
	PAI - Siti di attenzione al Rischio Idrogeologico		
	Parchi		
	Corridoi lineari della Rete Ecologica Siciliana		
	Corridoi diffusi della Rete Ecologica Siciliana		
	Beni paesaggistici D.Lgs. 42/2004		
	Boschi CFRS L.R. 16/1996		

Figura 6-1: Carta delle aree non idonee per impianti eolici

6.2. PIANO DI GESTIONE "SCIARE E ZONE UMIDE DI MAZARA E MARSALA"

La normativa italiana di recepimento e di attuazione delle direttive "Habitat" e "Uccelli", nonché gli indirizzi e le linee guida sviluppate nel tempo, alla scala nazionale e a quella regionale in Sicilia, per quanto attiene alla gestione dei siti Natura 2000, hanno strutturato un quadro di riferimento metodologico relativamente alle procedure e agli strumenti da adottare al fine di garantire il perseguimento degli obiettivi di tutela definiti dalle direttive comunitarie.

In particolare in Sicilia l'adozione di piani di gestione rappresenta, negli indirizzi dell'Assessorato regionale Territorio e Ambiente, come la misura necessaria da assumere nella maggior parte dei casi ai fini di rispondere alle esigenze di gestione dei siti Natura 2000 presenti sul territorio regionale.

La gestione dei siti Natura 2000, nonché la redazione e strutturazione dei Piani di Gestione di questi ultimi sono stati oggetto, a partire dalla pubblicazione della direttiva comunitaria "Habitat" (Dir. 92/43/CEE) e dai relativi recepimenti e disposizioni attuative a livello nazionale e regionale, di una ricca produzione di documenti esplicativi, studi dimostrativi, manuali e linee guida rispetto ai quali è necessario fare riferimento per la predisposizione degli strumenti di gestione. Tra questi, le "Linee Guida per la Redazione dei Piani di Gestione dei SIC e ZPS", prodotte a cura dell'Assessorato Territorio e Ambiente della Regione Sicilia, chiariscono indirizzi essenziali a cui è indispensabile attenersi a livello regionale.

I Piani di Gestione e l'adeguamento a questi strumenti della pianificazione territoriale e di settore costituiscono la base di un percorso metodologico per la realizzazione della Rete Ecologica Regionale più logico e coerente con i principi dello sviluppo sostenibile.

In particolare l'operatività del piano è orientata verso i seguenti indirizzi di particolare significato rispetto all'ordine di interessi della comunità locale:

- Il piano si configura come strumento di indirizzo e di supporto alle decisioni, nell'ambito dei processi di definizione delle strategie gestionali, della programmazione e della organizzazione della progettualità d'ambito orientata in senso ambientale. Da questo punto di vista aspetti qualificanti del piano sono rappresentati da:
 - un quadro conoscitivo completo e strutturato, comprensivo delle differenti componenti naturali e umane che concorrono a caratterizzare specificamente il territorio;

- un repertorio della progettualità attualmente espressa nel sito;
- un quadro degli indirizzi programmatici, visioni al futuro, aspettative, orientamenti con le quali gli attori locali e le amministrazioni si rapportano rispetto agli scenari di gestione dell'area;
- un associato dispositivo analitico e valutativo delle relazioni tra le diverse componenti rappresentate nei quadri precedenti, capace di fare emergere coerenze e conflitti rispetto alle prospettive di giudizio e delle scale di valori assunte in termini espliciti.

Assunta questa forma, i contenuti e la struttura del Piano di Gestione risultano funzionali alla predisposizione di indirizzi di organizzazione del territorio prevista da altri strumenti di pari livello.

- Il piano si propone come strumento orientato a perseguire obiettivi di coinvolgimento dei diversi soggetti di interesse e di integrazione dei differenti ordini di competenza e di scala che si propongono nella gestione dei processi ambientali, insediativi e socioeconomici dell'area del SIC. Rispetto a questo obiettivo il piano risponde in senso metodologico ponendo i processi evolutivi del territorio, intesi nella loro complessità, dimensione unitaria e relazionale con le altre dinamiche in atto, come riferimento del complessivo percorso di acquisizione e analisi delle informazioni, di valutazione e di scelta delle strategie di intervento. L'approccio multiscalaro si riflette nella configurazione assunta dal dispositivo disciplinare ed attuativo del piano che deve confrontarsi con una prospettiva di integrazione dei contenuti delle norme e degli indirizzi previsti nel Piano di Gestione all'interno degli strumenti di pianificazione generale nonché dei piani di settore ed attuativi che interessano l'area. Da questo punto di vista risulta sostanziale il ruolo assunto dal piano di gestione in quanto strumento a maggior dettaglio sia spaziale che tematico relativamente agli aspetti di interesse del sito Natura 2000.
- Il piano si qualifica come quadro di riferimento primario ai fini dell'espletamento delle procedure di Valutazione di Incidenza, obbligatorie ai sensi della direttiva "Habitat" per tutti i piani ed i progetti che interessano il sito Natura 2000 non unicamente rivolti alla sola tutela e gestione conservativa delle valenze naturalistiche di interesse comunitario. Da questo punto di vista risulta fondamentale la definizione di un archivio strutturato delle conoscenze e delle caratteristiche territoriali del sito, i cui contenuti possano porsi come banca dati a sostegno del processo di valutazione. Ancora più rilevante appare inoltre l'opportunità di definire, rispetto ai requisiti di coerenza delle iniziative di intervento nei confronti in particolare della scala degli interessi comunitari, ovvero di altre istanze connesse con la sostenibilità ambientale, sociale economica della gestione del sito, uno stabile quadro chiaro e condiviso di regole e criteri di giudizio. A questo proposito un ruolo essenziale è riferito alla qualità ed efficacia del dispositivo di valutazione integrato all'interno del Piano. Una simile condizione permette di limitare drasticamente i margini di indeterminatezza e di discrezionalità da parte dei soggetti tenuti a formulare un giudizio di compatibilità rispetto ai caratteri di salvaguardia del sito, all'interno delle procedure di valutazione dei piani e progetti.
- Il piano, in quanto strumento capace di prefigurare progettualmente scenari strategici riferiti ad obiettivi di sostenibilità dello sviluppo e della crescita complessiva del territorio, si configura come documento di indirizzo strategico per la pianificazione generale, di settore e attuativa. A questo riguardo un ruolo importante è rivestito dalla adozione di un approccio integrato nella definizione delle valutazioni e delle scelte di Piano, orientato a perseguire esigenze di coerenza, compatibilità e coordinamento tra le differenti dimensioni di scala, di contenuto e di competenza connesse con la gestione del sito.
- Il piano si rapporta attivamente e specificamente rispetto al processo di pianificazione e gestione paesaggistica delle risorse territoriali, configurandosi come strumento di integrazione degli strumenti di governo di scala superiore come i piani paesaggistici richiamati dal DLgs 22.1.2004 n.42. Il piano di gestione, assumendo la rilevanza sovralocale riconosciuta alla dimensione ambientale e paesaggistica del sito, nonché i requisiti di coerenza con gli altri ordini di pianificazione, sviluppa apparati conoscitivi, valutativi e attuativi che permettono una contestualizzazione ed una reinterpretazione in scala locale delle individuazioni e previsioni della pianificazione paesaggistica. Da questo punto di vista, l'operatività del piano di gestione può esprimersi in particolare all'interno delle procedure di definizione e di sviluppo di intese finalizzate alla attuazione

di interventi di valenza paesaggistica.

Il territorio delle "Sciare e zone umide di Mazara e Marsala" ricade nella Sicilia Occidentale, nel territorio della Provincia di Trapani, interessando i territori comunali di: Trapani, Marsala, Petrosino, Mazara del Vallo e Campobello di Mazara, per un'estensione totale di 6.151,88 ha.

Il territorio è costituito dalle seguenti Zone Speciali di Conservazione (ZSC) e Zona di Protezione Speciale (ZPS):

- SIC ITA 010005 "LAGHETTI DI PREOLA E GORGHI TONDI E SCIARE DI MAZARA"
- SIC ITA 010014 "SCIARE DI MARSALA"
- SIC ITA 010012 "MARAUSA: MACCHIA A QUERCUS CALLIPRINOS"
- ZPS ITA010031 "LAGHETTI DI PREOLA E GORGHI TONDI, SCIARE DI MAZARA E PANTANO LEONE"

La ZSC ITA010014, estesa complessivamente 4.577 ettari, ricade nell'ambito dei territori comunali di Marsala, Petrosino e Mazara del Vallo (TP), includendo le cosiddette "Sciare", termine d'origine araba che sta ad indicare un paesaggio arido e desolato. Esse sono caratterizzate da una morfologia tendenzialmente in piano, per cui sono spesso soggette all'azione dei venti dominanti, in particolare lo scirocco ed il maestrale che non di rado superano anche i 100 km orari. Dal punto di vista geologico, si tratta di depositi recenti, sabbie, argille e calcareniti (Pleistocene-Pliocene sup.); sotto l'aspetto pedologico, si tratta prevalentemente di litosuoli, spesso con elevata rocciosità affiorante e strati di suolo alquanto sottili, erosi e depauperati. Dai dati registrati nelle stazioni termopluviometriche di Marsala e Castelvetrano risultano temperature medie annue comprese, rispettivamente, tra 17,4 e 18 °C, mentre le precipitazioni variano tra 517,4 mm e 606,5 mm. Dal punto di vista bioclimatico, l'area rientra prevalentemente nella fascia del termomediterraneo inferiore secco superiore, in buona parte afferente alla serie della Quercia spinosa (*Chamaeopo-Quercus calliprini* sigmetum), ormai alquanto degradata a causa del disturbo antropico (ed in particolare degli incendi). In questi casi il paesaggio è fisionomicamente dominato da aspetti steppici a terofite - in particolare *Stipa capensis* - utilizzati attraverso il pascolo, cui talora si alternano radi aspetti di gariga a *Thymus capitatus* o a Palma nana. I circoscritti lembi forestali a Quercia spinosa assumono pertanto un significato relittuale.

In questo quadro il Piano di Gestione, deve rispondere in primis all'emergenza della tutela e conservazione del patrimonio vegetazionale, floristico e faunistico del SIC/ZSC, ma, nell'ottica di uno sviluppo sostenibile ed eco-compatibile, deve proporre un sistema di gestione attento tanto ai criteri di conservazione quanto di promozione e valorizzazione territoriale, sempre nel rispetto delle finalità di conservazione della Rete Natura 2000.

La struttura del Piano di Gestione si articola in un Quadro Conoscitivo o Studio Generale, propedeutico alla redazione del Piano di Gestione vero e proprio, come indicato dai documenti prodotti dal Ministero dell'Ambiente e della Tutela del Territorio, Direzione Conservazione della Natura.

Il Quadro Conoscitivo (QC) ha la finalità di definire un quadro generale della situazione ecologica, sociale ed economica del Sito Natura 2000, al fine di valutare:

- presenza, localizzazione e status di conservazione degli habitat e delle specie floristiche e faunistiche (biodiversità tassonomica) di interesse comunitario;
- interrelazioni tra la biodiversità tassonomica di interesse comunitario e le attività umane presenti nei SIC e nelle aree circostanti.



Figura 6-2: Perimetrazione ZSC ITA 010014

Il Quadro Conoscitivo si articola nei seguenti settori d'indagine:

- Descrizione fisica dell'area del Piano di gestione;
- Descrizione biologica dell'area del Piano di gestione;
- Descrizione agroforestale dell'area del Piano di gestione;
- Descrizione socio - economica dell'area del Piano di gestione;
- Descrizione dei valori archeologici, architettonici e culturali presenti nell'area del Piano di gestione;
- Descrizione del Paesaggio dell'area del Piano di gestione
- Valutazione delle esigenze ecologiche di habitat e specie;

Il Sistema Informativo Territoriale dei Siti Natura 2000 raccoglie e sintetizza dati fisici, biologici, ecologici, socio-economici, archeologici, architettonici, culturali e paesaggistici rendendoli di facile consultazione ed analisi.

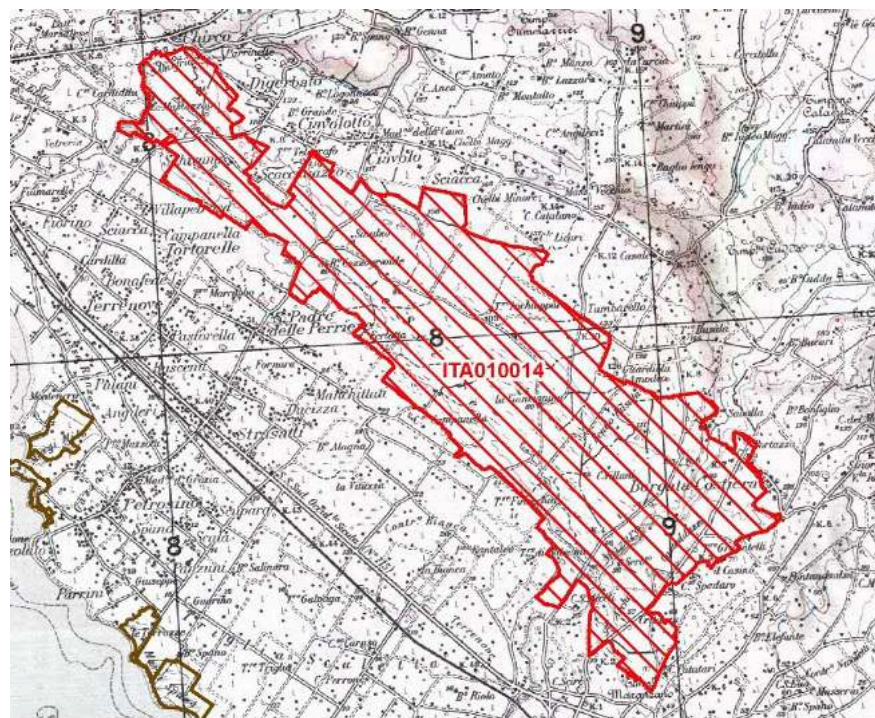
Il Quadro Conoscitivo di cui sopra costituisce, quindi, il punto di partenza per le elaborazioni necessarie alla stesura delle Strategie Gestionali, ma anche il riferimento indispensabile per eventuali Valutazioni di Incidenza da redigere nell'ambito dei Siti compresi all'interno del PDG.

Tenendo conto dei vari fattori di disturbo o di impatto, è quindi necessario ricondurre nell'ambito di un unico strumento di gestione le azioni che hanno **un'incidenza diretta sulla conservazione degli habitat e delle specie – soprattutto quelle d'interesse comunitario e prioritario** – articolando le politiche del comprensorio compatibilmente con le finalità di conservazione e di tutela della biodiversità.

Nella tabella seguente sono riportate le distanze minime dell'impianto dai confini delle aree naturalistiche tutelate maggiormente vicine:

Tabella 8: Distanze dell'impianto dalle aree naturalistiche tutelate a minore distanza

Tipo	Normativa di riferimento	Superficie (ha)	Codice e Denominazione	Comuni	Localizzazione area intervento	Min. distanza area intervento	Opera
ZSC	DM 31/03/2015 G.U. 93 del 21-04-2017	4.577,00	ITA010014 "Sciare di Marsala"	Marsala, Petrosino e Mazara del Vallo	esterna	0,08 km	WTG G11
ZSC	DM 21/12/2015 G.U. 8 del 12-01-2016	783,00	ITA010022 "Complesso Monti di Santa Ninfa - Gibellina e Grotta di Santa Ninfa"	Santa Ninfa e Gibellina	esterna	8,7 km	Nuovo elettrodotto 220 kv (sostegni da 5 a 11)
ZPS	D.A. 21/02/2005 G.U. 42 del 07-10-2005	1.652,00	ITA010031 "Laghetti di Preola e Gorghi Tondi, Sciare Di Mazara e Pantano Leone"	Mazara del Vallo e Campobello di Mazara	esterna	8,6 km	WTG G15
RNI	D.A. n. 620/44 del 04/11/1998	335,62	Riserva Naturale Integrale del "Lago Preola e Gorghi Tondi"	Mazara del Vallo	esterna	9,8 Km	WTG G15
RNI	D.A. 289/44 16/05/1995	140	Riserva Naturale Integrata "Grotta di Santa Ninfa"	Santa Ninfa e Gibellina	esterna	9,37	Nuovo elettrodotto 220 kv (sostegno 15)
IBA	Direttiva 79/409/CEE	791	162 - Zone umide del mazarese	Petrosino, Mazara del Vallo e Campobello di Mazara	esterna	8,4 Km	WTG G11

Dall'analisi del rapporto spaziale tra l'impianto eolico in progetto e il sistema delle aree naturali tutelate meno distanti, è possibile confermare che l'unica incidenza da valutare riguarda la ZSC ITA 010014 dovuta alla vicinanza degli aerogeneratori G11 (80 m), G01 (135 m) e G09 (400 m).

Per quanto riguarda la viabilità si precisa che solamente le strade in progetto che giungeranno agli aerogeneratori G01 e G11 saranno limitrofe al perimetro dell'area SIC/ZSC sopraccitata. Ad ogni modo, le due strade in progetto seguiranno quasi totalmente strade interpoderali esistenti, non impattando sull'area protetta.

Le aree destinate alla sottostazione di trasformazione, al Site Camp e al Temporary Storage non interferiscono con le aree Rete Natura 2000.

Infine, si segnala che sono esterne all'area di studio ma presenti nell'area vasta le seguenti aree Rete Natura 2000:

- SIC/ZSC "Laghetti di Preola e Gorghi Tondi e Sciare di Mazara" (ITA010005) a circa 9,5 km a sud-est rispetto al WTG "G15" (distanza dall'aerogeneratore più vicino all'area tutelata);
- ZPS "Laghetti di Preola e Gorghi Tondi, Sciare di Mazara e Pantano Leone" (ITA010031) a circa 8,6 km a sud-est rispetto al WTG "G15" (distanza dall'aerogeneratore più vicino all'area tutelata);
- SIC/ZSC coincidente con ZPS "Paludi di Capo Feto e Margi Spanò" (ITA010006) a

circa 9,7 km a sud rispetto al WTG "G11" (distanza dall'aerogeneratore più vicino all'area tutelata).

Relativamente all'elettrodotto si sottolinea la presenza della ZSC "Complesso Monti di Santa Ninfa - Gibellina e Grotta di Santa Ninfa" (ITA010022) a circa 8,70 km a nord-est (distanza del tratto che va dal sostegno 5 al sostegno 11).

La normativa stabilisce che la pianificazione e la programmazione territoriale devono tenere conto della valenza naturalistico-ambientale dei siti appartenenti alla Rete Natura 2000 e che ogni piano o progetto interno o esterno ai siti che possa in qualche modo influire sulla conservazione degli habitat o delle specie per la tutela dei quali sono stati individuati, sia sottoposto ad un'opportuna valutazione dell'incidenza.

Pertanto, considerando la vicinanza di un sito appartenente alla rete Natura 2000 (SIC/ZSC "Sciare di Marsala" (ITA010014)) e in relazione alla tipologia di opere previste, è stata predisposta la documentazione per la Valutazione d' Incidenza Ambientale (VInCA) secondo quanto disposto dal D.P.R. n. 120/2003 (vedi elaborato GRE.EEC.R.26.IT.W.13824.00.015.01 - Relazione di Incidenza Ambientale).



Figura 6-3: Distanze minime tra impianto e ZSC.



Figura 6-4: Distanze minime tra impianto e ZPS

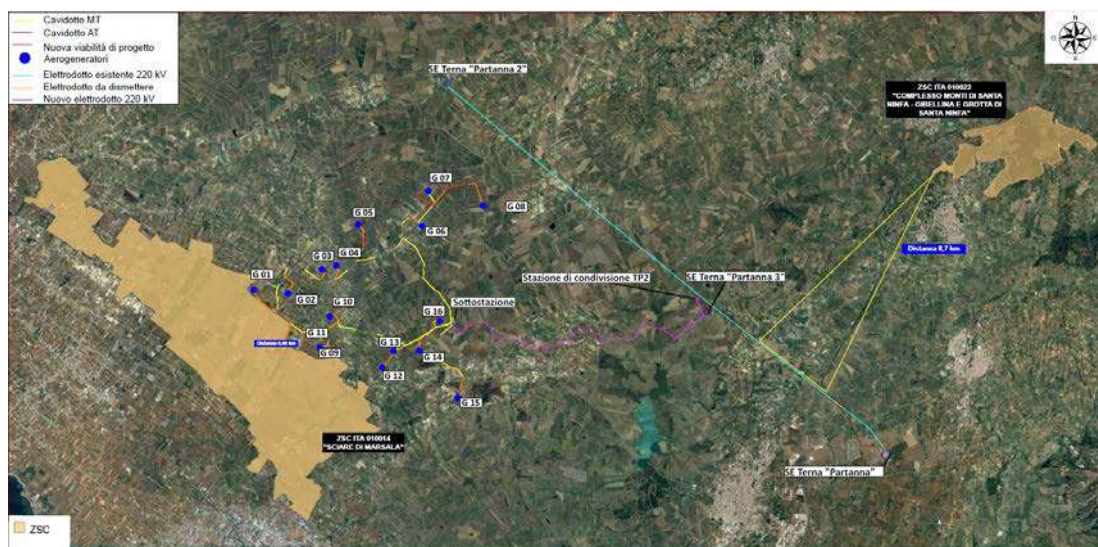

Figura 6-5: Distanze minime tra impianto e aree naturali protette Parchi e Riserve.

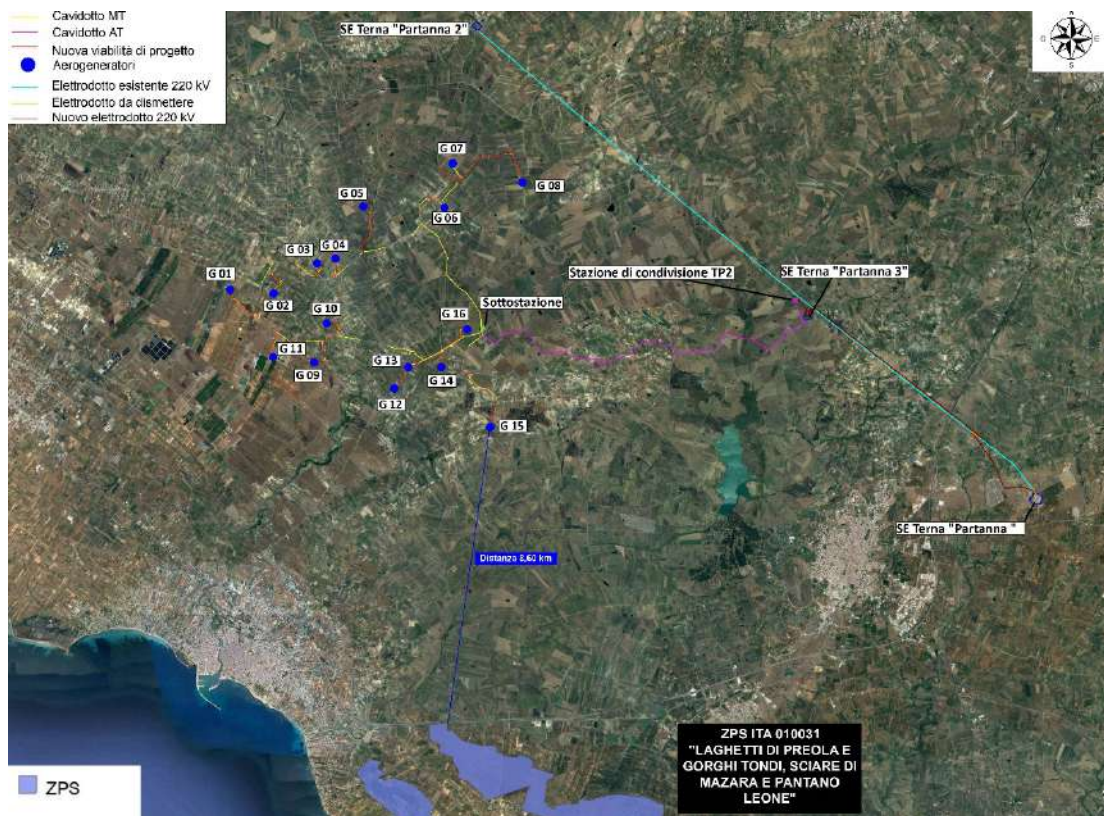

Figura 6-6: Distanze minime tra impianto e IBA.

6.3. PIANO TERRITORIALE PAESISTICO REGIONALE

Il Piano Territoriale Paesistico Regionale è uno strumento unitario di governo e di pianificazione del territorio di carattere prevalentemente strategico, con il quale si definiscono le finalità generali degli indirizzi, delle direttive e delle prescrizioni funzionali alle azioni di trasformazione ed all'assetto del territorio a scala regionale.

Coerentemente con quanto previsto dal Documento di Programmazione Economica e Finanziaria Regionale, il Piano indica gli elementi essenziali del proprio assetto territoriale e definisce altresì, in coerenza con quest'ultimo, i criteri e gli indirizzi per la redazione degli atti di programmazione territoriale di Province e Comuni.

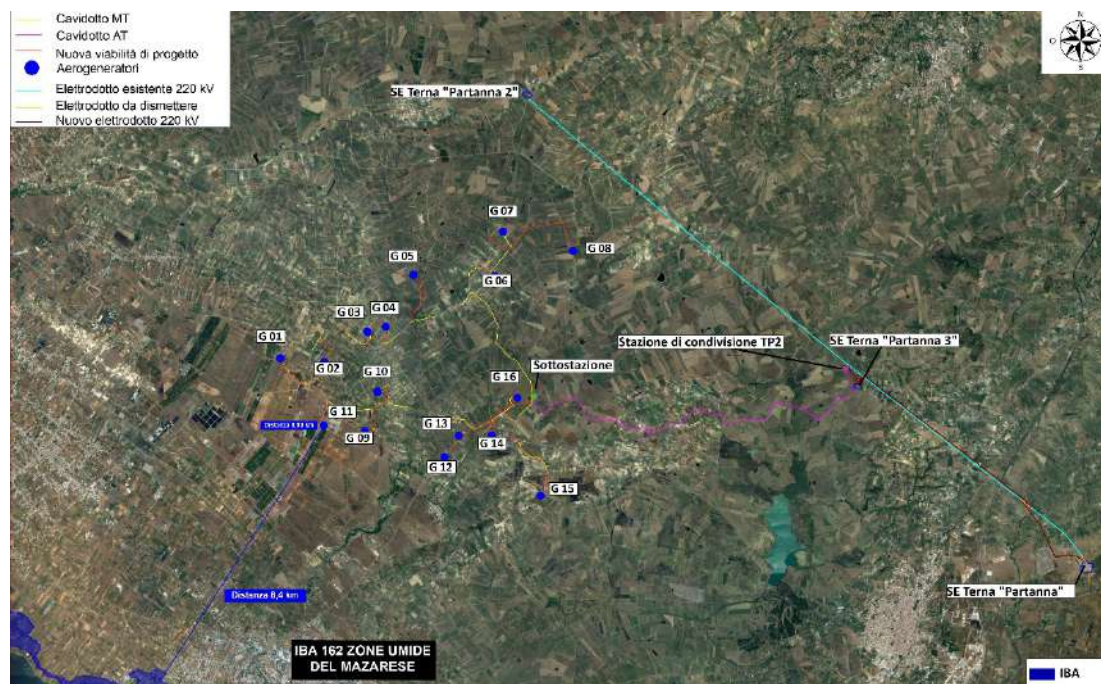
Il Piano Territoriale Paesistico investe l'intero territorio regionale con effetti differenziati, in relazione alle caratteristiche ed allo stato effettivo dei luoghi, alla loro situazione giuridica ed all'articolazione normativa del piano stesso.

In particolare, il PTPR specifica:

- gli obiettivi principali di sviluppo socio-economico del territorio regionale, come espressi in linea generale dal documento di programmazione economica e finanziaria regionale (D.P.E.F.R.);
- i criteri operativi generali per la salvaguardia e la valorizzazione del patrimonio delle risorse culturali ed ambientali, in coerenza con la disciplina delle aree protette e delle riserve naturali;
- i criteri operativi generali per la tutela dell'ambiente e la regolamentazione e/o programmazione regionale e nazionale in materia di risorse idriche, geologiche, geomorfologiche, idro - geologiche, nonché delle attività agricole - forestali, ai fini della prevenzione dei rischi e della loro mitigazione e della valutazione di vulnerabilità della popolazione insediata, anche in termini di protezione civile;
- i criteri operativi per la regolamentazione urbanistica ai fini della riduzione degli inquinamenti.

Nell'ambito delle aree già sottoposte a vincoli ai sensi e per gli effetti delle leggi 1497/39, 1089/39, L. R. 15/91, 431/85, il Piano Territoriale Paesistico Regionale detta criteri e modalità di gestione, finalizzati agli obiettivi del Piano e, in particolare, alla tutela delle specifiche caratteristiche che hanno determinato l'apposizione di vincoli.

Nell'ambito delle altre aree meritevoli di tutela per uno degli aspetti considerati, ovvero per l'interrelazione di più di essi, il Piano definisce gli elementi e le componenti caratteristiche del

paesaggio, ovvero i beni culturali e le risorse oggetto di tutela.

Per l'intero territorio regionale, ivi comprese le parti non sottoposte a vincoli specifici e non ritenute di particolare valore, il Piano Territoriale Paesistico Regionale individua comunque le caratteristiche strutturali del paesaggio regionale articolate, anche a livello sub regionale, nelle sue componenti caratteristiche e nei sistemi di relazione definendo gli indirizzi da seguire per assicurarne il rispetto.

Il Piano Territoriale Paesistico Regionale persegue fundamentalmente i seguenti obiettivi:

- la stabilizzazione ecologica del contesto ambientale regionale, la difesa del suolo e della biodiversità, con particolare attenzione per le situazioni di rischio e di criticità;
- la valorizzazione dell'identità e della peculiarità del paesaggio regionale, sia nel suo insieme unitario che nelle sue diverse specifiche configurazioni;
- il miglioramento della fruibilità sociale del patrimonio ambientale regionale, sia per le attuali che per le future generazioni.

L'area oggetto dell'intervento afferisce nel Piano all'Ambito Territoriale n. 2 – Area della pianura costiera occidentale e all'Ambito Territoriale n. 3 – Colline del Trapanese.

AMBITO 2 - Area della pianura costiera occidentale



AMBITO 3 - Colline del trapanese



Figura 6-7: Ambiti 2 e 3 – PTPR Sicilia

6.3.1. **AMBITO 2 – AREA DELLA PIANURA COSTIERA OCCIDENTALE**

Il territorio costiero che dalle pendici occidentali di Monte S. Giuliano si estende fino a comprendere i litorali della Sicilia sud-occidentale, è costituito da una bassa piattaforma calcareo-arenacea con debole inclinazione verso la costa bordata dalle caratteristiche saline, da spiagge strette limitate da terrazzi e, sulla costa meridionale, da ampi sistemi dunali. Le placche calcarenitiche delle Isole Egadi e dello Stagnone costituiscono un paesaggio unico compreso in un grande sistema paesaggistico che abbraccia Monte S. Giuliano, la falce di Trapani e l'arcipelago delle Egadi.

Le parti terminali di diversi corsi d'acqua di portata incostante o nulla durante le stagioni asciutte, anche se fortemente alterate da interventi sulle sponde e sulle foci, segnano il paesaggio. Sistema di grande interesse naturalistico-ambientale è la foce del Belice.

Il paesaggio vegetale antropico modellato dall'agricoltura è largamente prevalente ed è caratterizzato dalle colture legnose (vigneto nell'area settentrionale, oliveto nel territorio compreso fra Castelvetrano e la costa) dai mosaici colturali di piantagioni legnose in prossimità dei centri abitati. L'agrumeto compare raramente, concentrato soprattutto nei "giardini" ottenuti dalla frantumazione dello strato di roccia superficiale delle "sciare".

Le terre rosse ed i terreni più fertili ed intensamente coltivati cedono il posto, nel territorio di Marsala, alle "sciare", costituite da un caratteristico crostone calcarenitico, un tempo interamente coperto da una macchia bassa a palma nana ed oggi progressivamente aggredito da cave a fossa e dalle colture insediate sui substrati più fertili affioranti dopo le successive

frantumazioni dello strato roccioso superficiale.

Il paesaggio vegetale naturale in assenza di formazioni forestali è costituito da sparse formazioni di macchia sui substrati più sfavorevoli per l'agricoltura, (macchia a palma nana delle "sciare" di Marsala e di Capo Granitola) dalle formazioni legate alla presenza delle lagune costiere e degli specchi d'acqua naturali di Preola e dei Gorghi Tondi, da quelle insediate sulle formazioni dunali e rocciose costiere. Numerosi biotopi di interesse faunistico e vegetazionale si rinvergono nelle Riserve Naturali Orientate delle Isole dello Stagnone, delle Saline di Trapani e Paceco e della Foce del fiume Belice e dune limitrofe, nelle zone umide costiere dei Margi Spanò, Nespolilli e di Capo Feto (Mazara del Vallo), alle foci dei fiumi Delia e Modione, quest'ultimo incluso all'interno del Parco Archeologico di Selinunte.

Il rapporto con le civiltà esterne ha condizionato la formazione storica e lo sviluppo delle città costiere, luoghi di religione e di incontro con le culture materiali e politiche nel bacino del Mediterraneo e più segnatamente con quelle dell'Africa nord-occidentale e della penisola iberica. L'area infatti è stata costante riferimento per popoli e culture diverse: Mozia, Lilibeo, Selinunte, Trapani, Mazara, Castelvetro sono i segni più evidenti di questa storia successivamente integrati dai centri di nuova fondazione di Paceco, Campobello di Mazara, Menfi, legati alla colonizzazione agraria. Questi fattori storici hanno condizionato nel tempo le forme spaziali ed i modelli economico-sociali che hanno originato ambienti urbani e rurali i cui segni persistono negli assetti insediativi attuali. Questo patrimonio culturale ha caratteri di eccezionalità e va salvaguardato. Gli intensi processi di trasformazioni della struttura insediativa anche se condizionati da una situazione generale di marginalità e di arretratezza.

Tutto il sistema urbano tende ad integrarsi e relazionarsi costituendo un'area urbana costiera i cui nodi sono le città di Trapani, Marsala e Mazara che si differenziano per le loro funzioni urbane dai grossi borghi rurali dell'entroterra.

6.3.2. AMBITO TERRITORIALE 3 – COLLINE DEL TRAPANESE

Il territorio dell'ambito è caratterizzato da basse e ondulate colline argillose, rotte qua e là da rilievi montuosi calcarei o da formazioni gessose nella parte meridionale, si affacciano sul mare Tirreno e scendono verso la laguna dello Stagnone e il mare d'Africa formando differenti paesaggi: il golfo di Castellammare, i rilievi di Segesta e Salemi, la valle del Belice.

Il territorio di Segesta e di Salemi è quello più interno e più montuoso, prolungamento dei rilievi calcarei della penisola di S. Vito, domina le colline argillose circostanti, che degradano verso il mare. Da questi rilievi si diramano radialmente i principali corsi d'acqua (Birgi, Mazara, Delia) che hanno lunghezza e bacini di dimensioni modeste e i cui valori di naturalità sono fortemente alterati da opere di ingegneria idraulica tesa a captare le scarse risorse idriche.

Il grande solco del Belice, che si snoda verso sud con una deviazione progressiva da est a ovest, incide strutturalmente la morfologia del territorio determinando una serie intensa di corrugamenti nella parte alta, segnata da profonde incisioni superficiali, mentre si svolge tra dolci pendii nell'area mediana e bassa, specie al di sotto della quota 200.

Il paesaggio di tutto l'ambito è fortemente antropizzato. I caratteri naturali in senso stretto sono rarefatti. La vegetazione è costituita per lo più da formazioni di macchia sui substrati meno favorevoli all'agricoltura, confinate sui rilievi calcarei.

La monocultura della vite incentivata anche dalla estensione delle zone irrigue tende ad uniformare questo paesaggio.

Differenti culture hanno dominato e colonizzato questo territorio che ha visto il confronto fra Elici e Greci.

Le civiltà preelleniche e l'influenza di Selinunte e Segesta, la gerarchica distribuzione dei casali arabi e l'ubicazione dei castelli medievali (Salaparuta e Gibellina), la fondazione degli insediamenti agricoli seicenteschi (Santa Ninfa e Poggioreale) hanno contribuito alla formazione della struttura insediativa che

presenta ancora il disegno generale definito e determinato nei secoli XVII e XVIII e che si basava su un rapporto tra organizzazione urbana, uso del suolo e regime proprietario dei suoli. Il paesaggio agrario prevalentemente caratterizzato dal latifondo, inteso come dimensione dell'unità agraria e come tipologia culturale con la sua netta prevalenza di colture erbacee su quelle arboricole, era profondamente connotato a questa struttura insediativa.

I principali elementi di criticità sono connessi alle dinamiche di tipo edilizio nelle aree più appetibili per fini turistico-insediativi e alle caratteristiche strutturali delle formazioni vegetali, generalmente avviate verso lenti processi di rinaturazione il cui esito può essere fortemente condizionato dalla persistenza di fattori di limitazione, quali il pascolo, l'incendio e l'urbanizzazione ulteriore. Altri elementi di criticità si rinvergono sulle colline argillose interne dove il mantenimento dell'identità del paesaggio agrario è legato ai processi economici che governano la redditività dei terreni agricoli rispetto ai processi produttivi.

6.4. PIANO PAESAGGISTICO PROVINCIA DI TRAPANI

Il Piano Paesaggistico degli Ambiti 2-3 ricadenti nella Provincia di Trapani è redatto in adempimento alle disposizioni del D.lgs. 22 gennaio 2004, n.42, così come modificate dal D.lgs. 24 marzo 2006, n.157, D.lgs. 26 marzo 2008 n. 63, in seguito denominato Codice, ed in particolare all'art.143.

Con D.A.6683 del 29 Dicembre 2016 è stata disposta l'adozione del Piano Paesaggistico degli Ambiti regionali 2 e 3 ricadenti nella Provincia di Trapani. Con successivo D.A. n. 2694 del 15 Giugno 2017 è stata approvata la Rettifica all'adozione al Piano Paesaggistico Ambiti 2 e 3 ricadenti nella Provincia di Trapani.

La normativa di Piano si articola in:

- 1) Norme per componenti del paesaggio, che riguardano le componenti del paesaggio analizzate e descritte nei documenti di Piano, nonché le aree di qualità e vulnerabilità percettivo-paesaggistica, individuate sulla base della relazione fra beni culturali e ambientali e ambiti di tutela paesaggistica a questi connessi;
- 2) Norme per paesaggi locali in cui le norme per componenti trovano maggiore specificazione e si modellano sulle particolari caratteristiche culturali e ambientali dei paesaggi stessi, nonché sulle dinamiche insediative e sui processi di trasformazione in atto.

Il Piano ha proceduto all'individuazione degli ambiti territoriali identificabili per la peculiarità delle relazioni fisiche, biologiche, sociali e culturali, sui quali agiscono i sistemi di conoscenza che compongono l'azione dialogica e comunicativa del piano.

Nelle schedature del Piano Paesaggistico della Provincia di Trapani non si segnalano, ai sensi dell'art. 142 del D.Lgs 42/04 "Codice dei beni culturali e del paesaggio", all'interno delle aree su cui saranno installati gli aerogeneratori:

- a) i territori costieri compresi in una fascia della profondità di 300 metri dalla linea di battigia, anche per i terreni elevati sul mare;
- b) i territori contermini ai laghi compresi in una fascia della profondità di 300 metri dalla linea di battigia, anche per i territori elevati sui laghi;
- c) i fiumi, i torrenti, i corsi d'acqua iscritti negli elenchi previsti dal testo unico delle disposizioni di legge sulle acque ed impianti elettrici, approvato con regio decreto 11 dicembre 1933, n. 1775, e le relative sponde o piedi degli argini per una fascia di 150 metri ciascuna;
- d) le montagne per la parte eccedente 1.600 metri sul livello del mare per la catena alpina e 1.200 metri sul livello del mare per la catena appenninica e per le isole;
- e) i ghiacciai e i circhi glaciali;
- f) i parchi e le riserve nazionali o regionali, nonché i territori di protezione esterna dei parchi;
- g) i territori coperti da foreste e da boschi, ancorché percorsi o danneggiati dal fuoco, e quelli sottoposti a vincolo di rimboschimento, come definiti dall'articolo 2, commi 2 e 6, del decreto legislativo 18 maggio 2001, n. 227 (norma abrogata, ora il riferimento è agli articoli 3 e 4 del decreto legislativo n. 34 del 2018);
- h) le aree assegnate alle università agrarie e le zone gravate da usi civici;
- i) le zone umide incluse nell'elenco previsto dal d.P.R. 13 marzo 1976, n. 448;
- j) i vulcani;
- k) le zone di interesse archeologico.



Figura 6-8: Carta dei vincoli paesaggistici con evidenza degli aerogeneratori, sottostazione, cavidotto AT, SSE condivisione e SE Terna "Partanna 3"



Figura 6-9: Carta dei vincoli paesaggistici con evidenza del cavidotto AT, SSE condivisione e SE Terna "Partanna 3", raddoppio elettrodotto aereo e SE Terna "Partanna 3"

L'area di progetto non interferisce con beni paesaggistici, a meno di:

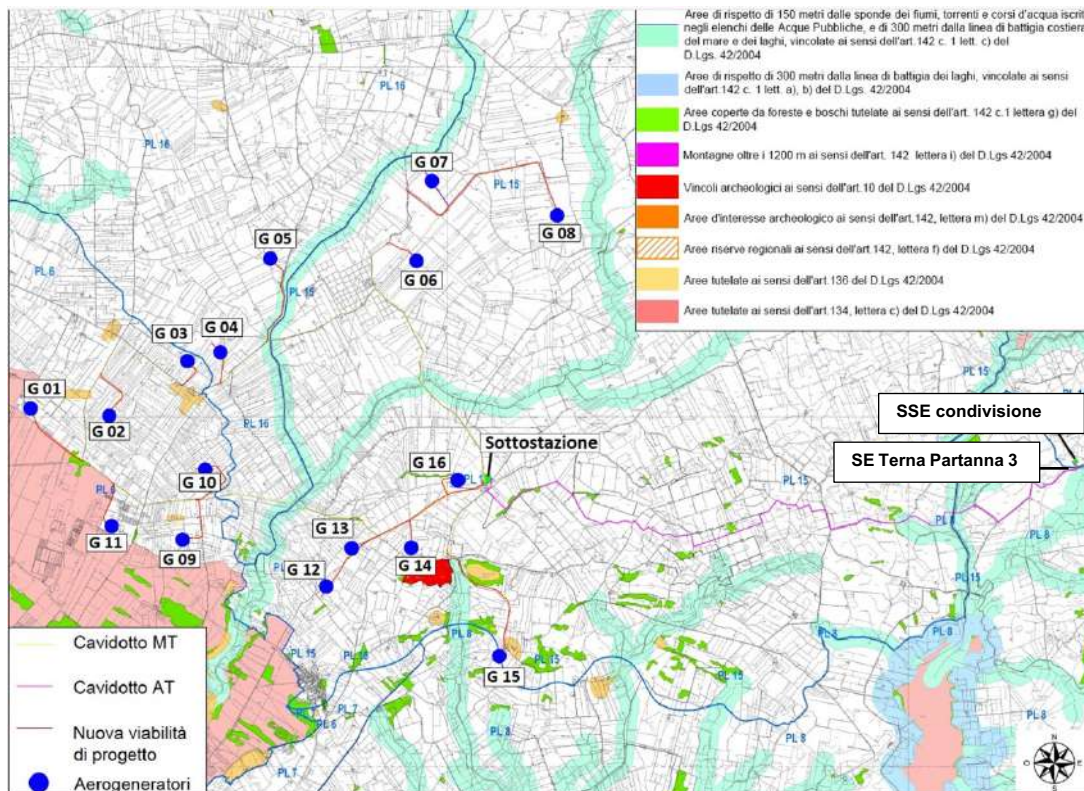
- Viabilità in progetto verso l'aerogeneratore "G01" e tratto di cavidotto MT che interferiscono marginalmente con bene paesaggistico art. 142 c.1 lett. g) - area boscata e sono limitrofi a bene paesaggistico art. 134 lett. c) - "Sciare di Marsala". Ad ogni modo, da ortofoto risulta l'effettiva assenza dell'area boscata nei pressi della strada. Inoltre, la viabilità in progetto e il tratto del cavidotto seguono quasi totalmente una strada interpoderale esistente, non impattando, di conseguenza, sulle aree tutelate;
- Tratti di cavidotto MT relativo agli aerogeneratori "G01-G02-G03" che interferiscono marginalmente con bene paesaggistico art. 142 c.1 lett. m) - aree di interesse archeologico. Tuttavia, il tratto del cavidotto che interferisce con l'area è interamente su strade regionali esistenti (SR18), non impattando, di conseguenza, sull'area tutelata;
- Viabilità in progetto verso l'aerogeneratore "G05" e tratti di cavidotti MT che interferiscono con beni paesaggistici art. 142 c.1 lett. c) - area di rispetto corsi d'acqua 150 metri e art. 142 c.1 lett. g) - area boscata. Ad ogni modo, la viabilità in progetto e il tracciato dei cavidotti, in prossimità delle aree, seguono quasi totalmente strade provinciali e interpoderali esistenti, non impattando, di conseguenza, sull'area tutelata;
- Viabilità di progetto verso l'aerogeneratore "G11" limitrofa a un bene paesaggistico art. 134 lett. c) - "Sciare di Marsala". Tuttavia, la viabilità in progetto, segue una strada interpoderale esistente, non impattando, di conseguenza, sull'area tutelata;
- Viabilità di progetto verso l'aerogeneratore "G15" e relativi cavidotti MT che interferiscono con beni paesaggistici art. 142 c.1 lett. c) - area di rispetto corsi d'acqua 150 metri e art. 142 c.1 lett. g) - area boscata. Ad ogni modo, la viabilità in progetto e il tracciato del cavidotto, in prossimità delle aree, seguono quasi totalmente strade interpoderali esistenti, non impattando, di conseguenza, sull'area tutelata. Ove non seguono strade esistenti, l'interferenza è comunque limitata a brevi tratti;
- Area ad uso temporaneo della piazzola dell'aerogeneratore "G16" che interferisce marginalmente con bene paesaggistico art. 142 c.1 lett. g) - area boscata. Ad ogni modo, è stata verificata in sito l'effettiva assenza dell'area boscata nei pressi della turbina;
- Ulteriori tratti di cavidotti MT verso la sottostazione di trasformazione che interferiscono con beni paesaggistici art. 136, art. 142 c. 1 lett. c) - area di rispetto corsi d'acqua 150 metri e art. 142 c. 1 lett. g) - area boscata. Ad ogni modo, l'interferenza è limitata a brevi tratti, principalmente su strade provinciali o interpoderali esistenti;
- Tratti di cavidotto AT verso stazione RTN "Partanna 3" che interferiscono con beni paesaggistici art. 136, art. 142 c. 1 lett. c) - area di rispetto corsi d'acqua 150 metri e art. 142 c. 1 lett. g) - area boscata. Ad ogni modo, l'interferenza è limitata a brevi tratti ed il tracciato del cavidotto segue quasi totalmente strade interpoderali esistenti, non impattando, di conseguenza, sulle aree tutelate.

Le aree destinate al Site Camp e al Temporary Storage non interferiscono con beni paesaggistici.

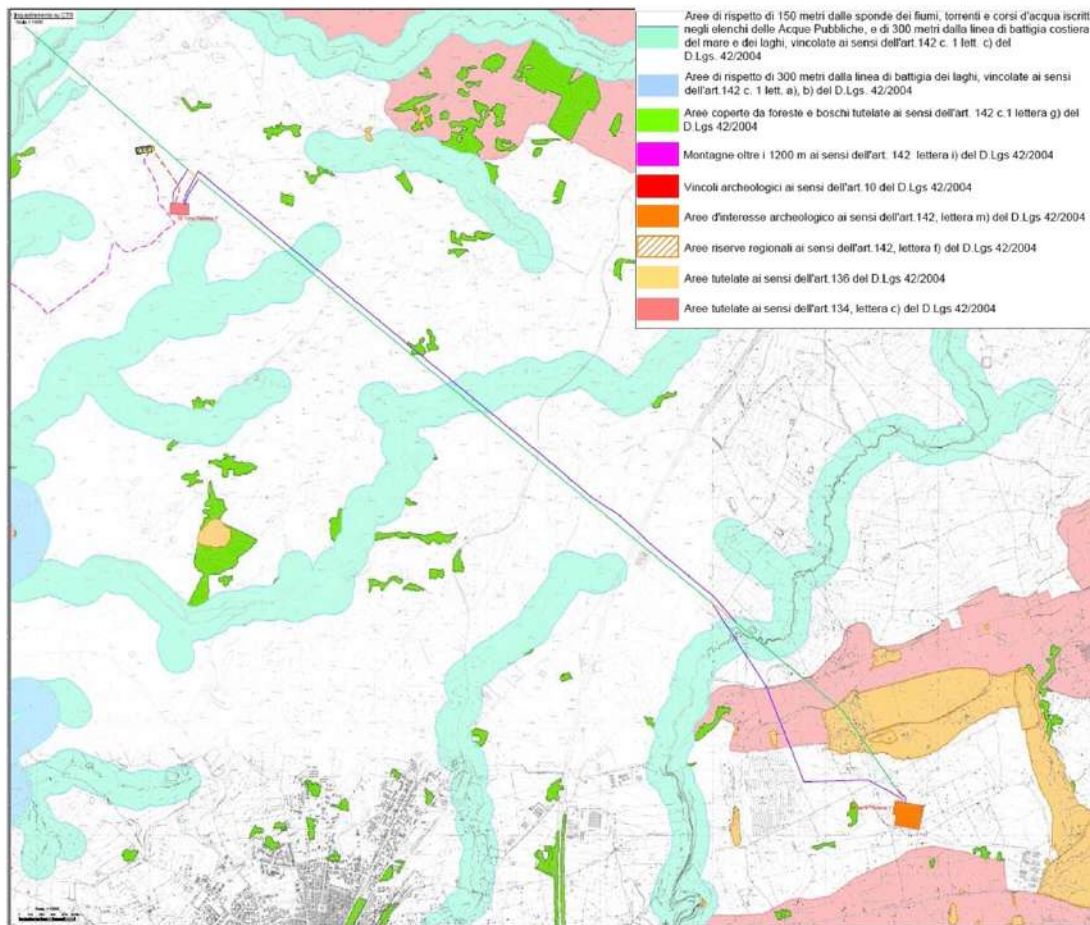
In tutto il comprensorio su cui ricade il progetto non sono state rilevate aree assegnate alle università agrarie e le zone gravate da usi civici (ex D.Lgs. 42/2004 art. 142 c.1 lett h).

Relativamente al nuovo elettrodotto aereo 220 kV si ha interferenza dei sostegni con beni paesaggistici a meno di:

- Sostegno n° 60bis che interferisce con beni paesaggistici art. 134 lett. b di cui all'art. 142 c.1 lettera c) area di rispetto corsi d'acqua 150 metri. Tuttavia vista la natura di tipo puntuale delle lavorazioni necessarie all'installazione del sostegno si ritiene che

tale vincolo non sia ostativo alla realizzazione dell'opera e che questa non comporti un aggravio dello stato di fatto dei luoghi.

- Sostegno n° 18 che interferisce con area soggetta a vincolo paesaggistico ai sensi dell'art. 136 c.1 lett. c). Anche in questo caso la tipologia di opera da realizzare consente di ritenere non ostativo il vincolo. Si specifica che non è risultato possibile superare tale area vincolata a causa dell'orografia del terreno, di è dunque reso necessario installare un sostegno nel punto più alto del profilo al fine di riuscire a scavalcare il dislivello mantenendo il franco da terra imposto dalla normativa vigente.

La configurazione del tracciato della linea aerea e quindi dei sostegni è stata scelta al fine di minimizzare le interferenze che sono ridotte a quelle strettamente necessarie per raggiungere le infrastrutture di rete esistenti rendendo il più breve possibile i tratti interni alle aree vincolate.



Figura 6-10: Beni paesaggistici D.Lgs. 42/2004 – Piano Paesaggistico Trapani - Focus sostegno n° 18



Figura 6-11: Beni paesaggistici D.Lgs. 42/2004 – Piano Paesaggistico Trapani - Focus sostegno n° 60bis

Beni Archeologici

Nell'ottica di approfondire le possibili evidenze archeologiche presenti nell'area dell'impianto, è stata condotta una verifica preliminare del rischio archeologico, redatta ai sensi dall'art. 25

del D. Lgs. 50/2016.

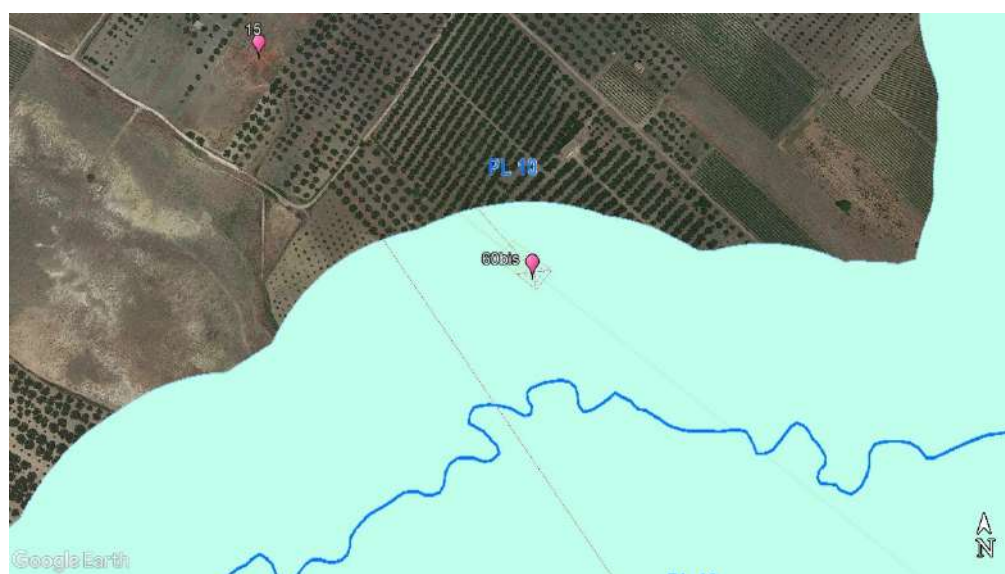
Gli esiti dell'analisi cartografica, bibliografica e dei sopralluoghi effettuati in sito sono riportati nei seguenti documenti:

- *GRE.EEC.R.26.IT.W.13824.00.018.01 - Relazione Archeologica (ViArch)*
- *GRE.EEC.D.26.IT.W.13824.00.100.01 - Carta della visibilità dei suoli e dei coni di visuale*
- *GRE.EEC.D.26.IT.W.13824.00.101.01 - Carta dei gradi di potenziale archeologico*
- *GRE.EEC.D.26.IT.W.13824.00.102.01 - Carta del rischio archeologico relativo all'opera*

Dall'analisi dei dati raccolti nel corso della ricerca d'archivio e in quella bibliografica eseguite nell'ambito della redazione della ViArch, è possibile notare come nessuna delle diverse aree archeologiche presenti nel territorio interessato dalle indagini ha una interferenza diretta con gli aerogeneratori e le relative piazzole in progetto.

Per quanto riguarda invece il tracciato dei cavidotti di collegamento, quindi anche delle strade esistenti e delle piste da realizzare dove passano tali cavidotti, solo in due limitati casi, è stato possibile riscontrare tale interferenza diretta.

Più in particolare, la ricognizione diretta sul terreno ha riguardato **le aree interessate dall'installazione degli aerogeneratori, la viabilità di nuova realizzazione e i percorsi dei cavidotti interrati**. Nello specifico è stata esplorata un'area con un diametro di circa 200 m intorno alla zona di installazione dei nuovi aerogeneratori che è stata adattata alle condizioni morfologiche dei luoghi e una fascia di circa 80 m coassiale al tracciato della viabilità e al cavidotto interrato.

Direttamente in fase di ricognizione si è proceduto alla suddivisione del territorio in Unità di Ricognizione (UR) tenendo conto della tipologia dell'opera. A ogni aerogeneratore e alla relativa viabilità di accesso è stata associata un'Unità di Ricognizione distinta. Per i percorsi dei cavidotti interrati e della viabilità esterna agli aerogeneratori si è proceduto operando attraverso la metodologia dei "transetti". Ogni transetto, a cui è stata associata un'UR differente, è stato suddiviso tenendo conto delle aree attraversate: strade asfaltate, strade interpoderali in terra battuta o aperta campagna.

Nel caso in esame, l'area è stata suddivisa in 31 UR alle quali sono state associate delle schede (vedi Relazione Archeologica in allegato), contenute all'interno di un *database* relazionale, esplicative delle caratteristiche topografiche, geomorfologiche e archeologiche del campo con particolare attenzione all'aspetto della metodologia utilizzata per esplorarlo e alle condizioni di visibilità al momento della ricognizione.

Gli esiti delle indagini e delle valutazioni condotte dall'archeologo incaricato hanno evidenziato per quasi tutte le UR un **grado di rischio archeologico relativo all'opera basso o molto basso** in quanto in nessuna delle attività svolte (ricerca d'archivio, fotointerpretazione, analisi geomorfologica e ricognizione di superficie) sono emersi elementi indiziari della presenza di resti archeologici.

Uniche eccezioni sono rappresentate da:

- **Parte UR 02 (cavidotto interrato, viabilità di cantiere)**

Per la parte dell'UR 02 in interferenza con la perimetrazione di area di interesse archeologico di contrada Inchiapparo (sito n. 4), il **rischio archeologico relativo all'opera è di grado medio-alto** (grado di potenziale archeologico 7 "**Indiziato da ritrovamenti materiali localizzati**": *rinvenimenti di materiale nel sito, in contesti chiari e con quantità tali da non poter essere di natura erratica. Elementi di supporto raccolti dalla topografia e dalle fonti. Le tracce possono essere di natura puntiforme o anche diffusa/discontinua*). Si evidenzia, comunque, come il tracciato del cavidotto interrato non sia in interferenza con la perimetrazione ma solo con l'area di buffer dell'UR (circa 80 m coassiale all'opera).

- **Parte UR 03 (cavidotto interrato, viabilità di cantiere)**

Per la parte dell'UR 03 in interferenza con la perimetrazione di area di interesse archeologico di contrada Mirabile (sito n. 5), il **rischio archeologico relativo all'opera è di grado alto** (grado di potenziale archeologico 8 "**Indiziato da ritrovamenti diffusi**": *diversi ambiti di ricerca danno esito positivo. Numerosi rinvenimenti materiali dalla provenienza assolutamente certa. L'esistenza e la pluralità delle tracce coprono una vasta area, tale da indicare la presenza nel sottosuolo di contesti archeologici*). Si evidenzia, comunque, come il tracciato del cavidotto interrato insista sul rilevato della strada asfaltata.

- **Parte UR 06 (aerogeneratore G03, cavidotto interrato, viabilità di cantiere)**

Per la parte dell'UR 06 in interferenza con l'area di frammentazione fittile UT 01, individuata nel corso del presente lavoro, il **rischio archeologico relativo all'opera è di grado medio-alto** (grado di potenziale archeologico 7 "**Indiziato da ritrovamenti materiali localizzati**": *rinvenimenti di materiale nel sito, in contesti chiari e con quantità tali da non poter essere di natura erratica. Elementi di supporto raccolti dalla topografia e dalle fonti. Le tracce possono essere di natura puntiforme o anche diffusa/discontinua*).

- **UR 26 (aerogeneratore G15, cavidotto interrato, viabilità di cantiere)**

Per la porzione dell'UR 26 contigua al sito archeologico n. 3 (Montagna della Meta, insediamento dell'antica età del Bronzo) e al sito archeologico n. 11 (Contrada San Cusumano, insediamento e necropoli dell'età del Rame) il **rischio archeologico relativo all'opera è di grado medio** (grado di potenziale archeologico 5 "**indiziato da elementi documentari oggettivi**").

Per la parte dell'UR 26 in interferenza con la perimetrazione di area di interesse archeologico di Case Cusumano (sito n. 2), il **rischio archeologico relativo all'opera è di grado alto** (grado di potenziale archeologico 8 "**Indiziato da ritrovamenti diffusi**": *diversi ambiti di ricerca danno esito positivo. Numerosi rinvenimenti materiali dalla provenienza assolutamente certa. L'esistenza e la pluralità delle tracce coprono una vasta area, tale da indicare la presenza nel sottosuolo di contesti archeologici*).

Rischio archeologico grado alto (grado di potenziale archeologico 7 "**Indiziato da ritrovamenti materiali localizzati**": *rinvenimenti di materiale nel sito, in contesti chiari e con quantità tali da non poter essere di natura erratica. Elementi di supporto raccolti dalla topografia e dalle fonti. Le tracce possono essere di natura puntiforme o anche diffusa/discontinua*) anche per la porzione dell'UR 26 che ha restituito il nucleo di selce rivenuto nel corso della presente indagine.

Paesaggi Locali

I Paesaggi Locali costituiscono ambiti paesaggisticamente identitari nei quali fattori ecologici e culturali interagiscono per la definizione di specificità, valori, emergenze.

Il Piano Paesaggistico suddivide il territorio degli Ambiti 2 e 3 ricadenti nella provincia Trapani in Paesaggi Locali, individuati, così come previsto dal comma 2 dell'art. 135 del Codice, sulla base delle caratteristiche naturali e culturali del paesaggio.

All'interno dell'area delineata dal Piano sono individuati 19 Paesaggi Locali e l'impianto di Trapani 2 ricade nei seguenti (Figura 6-12):

- Paesaggio Locale 6 – "Sciare" al cui interno ricadono i WTG "G01", "G02", "G03", "G09", "G10" e "G11";
- Paesaggio Locale 15 – "Mazaro" al cui interno ricadono i WTG "G06", "G07", "G08", "G12", "G13", "G14", "G16" e la SSE di trasformazione;
- Paesaggio Locale 16 – "Marcanzotta" al cui interno ricadono i WTG "G04", "G05".

Le opere di rete ricadono nei seguenti Paesaggi Locali (Figura 6-13):

- Paesaggio Locale 8 - "Delia Nivolelli" al cui interno ricadono i sostegni n° 4, 5, 6, 7, 8, 9;
- Paesaggio Locale 10 - "Altopiano di Castelvetro" al cui interno ricadono i sostegni n° 10, 11, 12, 13, 14, 15, 60bis;
- Paesaggio Locale 13 - "Belice" al cui interno ricadono la SE "Partanna" e i sostegni n° 16, 17, 18, 19, 20, 21, 22, 65bis, 66;
- Paesaggio Locale 14 - "Salemi" al cui interno ricadono la SE "Partanna 3", la SE di condivisione e i sostegni n°1, 2, 3, 48'a, 48", 48"b.



Figura 6-12: Paesaggi locali interessati dal progetto



Figura 6-13: Paesaggi Locali - opere di rete

6.4.1. PAESAGGIO LOCALE 6 – “SCIARE”

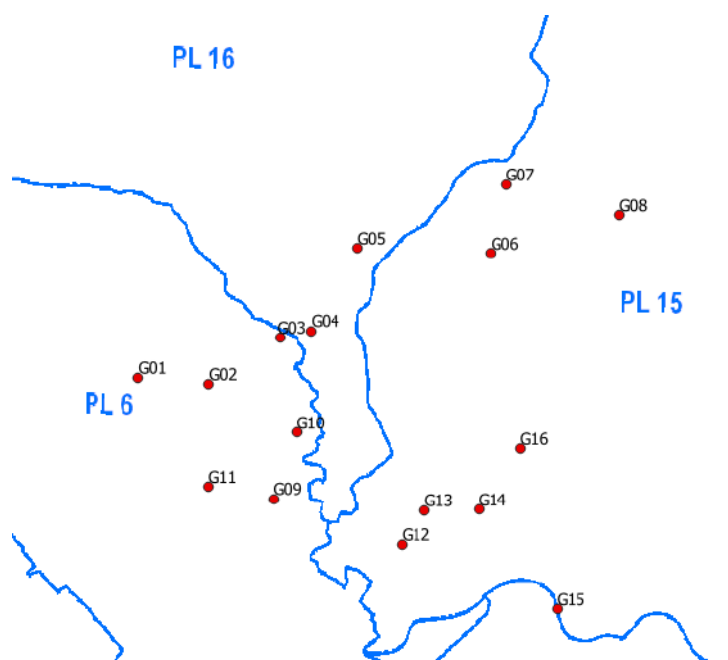
Il paesaggio locale delle “Sciare” comprende il territorio arido tra Marsala e Mazara, nonché tra il Sossio e il Mazaro; è costituito dalle “pseudo steppe mediterranee”, le sciare, particolare paesaggio arido oggi fortemente trasformato da intensi e radicali interventi di messa a coltura (agrumeti e serre) e dalle cosiddette “pirreri” (grandi cave di tufo in parte non più attive e degradate); le sciare sono delimitate a Nord dalle contrade agricole di Ghelbi e Ciavolotto, intensamente coltivate a vigneto. Esse sono costituite da terre estese, pianeggianti e aride, con suoli poveri e rocce affioranti, che degradano da Nord-Ovest verso Sud-Est, formando un habitat naturale ricco e meritevole della massima tutela, dove numerose specie di piante e animali trovano il loro ambiente ideale o addirittura esclusivo, riconosciuto dalla direttiva comunitaria “Habitat”.

Si tratta prevalentemente di litosuoli (depositi recenti, sabbie, argille e calcareniti, Pleistocene-Pliocene sup.) spesso con elevata rocciosità affiorante e strati di suolo alquanto sottili, erosi e depauperati, soggetti all’azione dei venti dominanti, scirocco e maestrale.

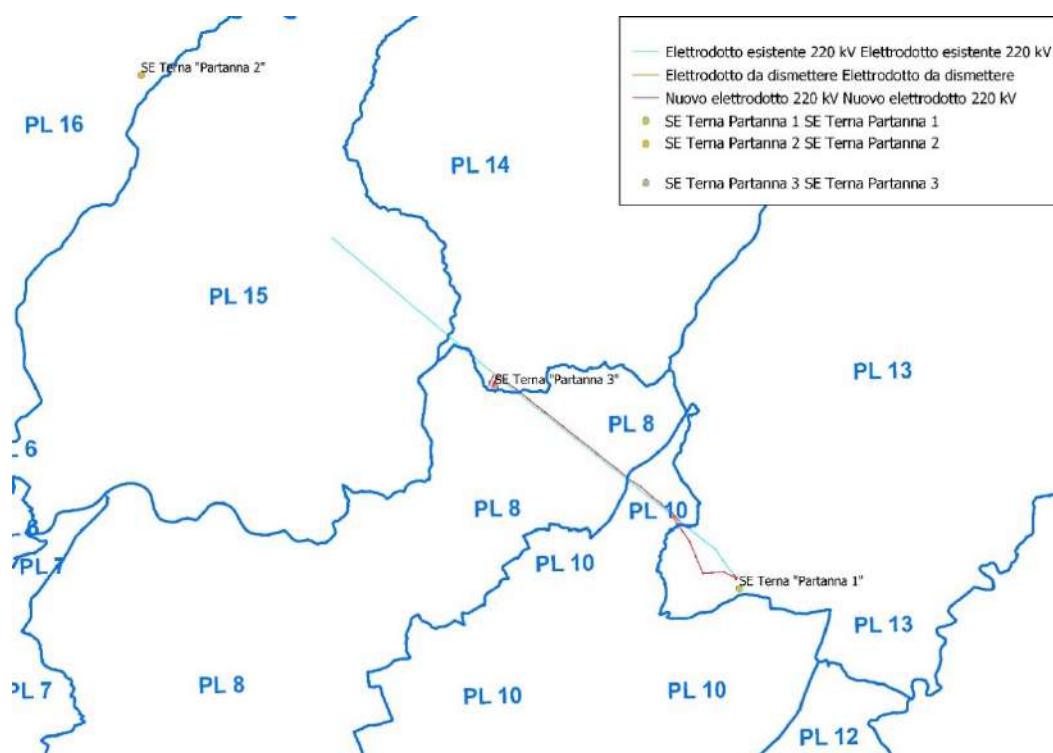
Il paesaggio di rilevanza floristica, fitocenotica e faunistica è fisiognomicamente dominato da aspetti steppici a terofite –in particolare *Stipa canensis*- utilizzati attraverso il pascolo, cui talora si alternano radi aspetti di gariga a *Thymus capitatus* o a Palma nana.

Circoscritti lembi forestali a Quercia spinosa assumono un significato relittuale. Fra le specie figurano alcune entità in buona parte rare, la cui presenza nel territorio è comunque ritenuta di particolare interesse fitogeografico. L’immagine offerta in estate, di terre aride e inospitali, muta in autunno, quando il paesaggio si arricchisce di forme e colori fino a un’esplosione di vita in primavera.

Intorno alle sciare il paesaggio cambia totalmente fisionomia: le cave di tufo, la vegetazione bassa, i praticelli effimeri più o meno costellati di palme nane delle sciare, contrastano fortemente con i circostanti rigogliosi vigneti, che si perdono all’orizzonte.

Il paesaggio agrario prevalente delle sciare, invece, è quello del pascolo e dell’incolto, determinato a volte dalla perdita di naturalità per trasformazioni antropiche e successivo abbandono. L’utilizzazione agricola di questi suoli comporta la distruzione dello strato di roccia (scasso e macinazione) e il successivo impianto delle colture. Nelle sciare si ritrovano serre e agrumeti, protetti da barriere frangivento di pini e cipressi; la monocoltura a vigneto si estende sul grande terrazzo superiore ai confini del paesaggio locale.

Il paesaggio è caratterizzato da antiche masserie dell’800, da case con torre, da chiese. Sono presenti aree d’interesse archeologico (costituite da insediamenti di età ellenistica, romana e medievale, da un insediamento e necropoli di età arabo-normanna) localizzati ai margini del terrazzo.

Le cave si trovano prevalentemente concentrate in un’estesa fascia alla periferia orientale di Marsala e costituiscono aree di degrado con accumuli di tout venant di cava e di rifiuti inerti tossico-nocivi.

La parte estrema occidentale del paesaggio locale è caratterizzata dal Fiume Mazaro, che scorre in una valle incassata interessata da una ricca vegetazione, dalla presenza di aree archeologiche e di cave. La siccità dei passati decenni ha causato il prosciugamento del letto del fiume per molti mesi all’anno; i contadini, sfruttando questa nuova condizione, hanno finito per impiantare anche nell’alveo estese coltivazioni di viti.

Fra i principali fenomeni di disturbo per i vari habitat sono gli incendi, assai frequenti, che comportano anche una costante erosione del suolo; le discariche abusive nelle cave, l’apertura di strade e di nuove cave, il sovrasfruttamento della falda idrica per eccesso di pozzi.

Obiettivi di qualità paesaggistica

- Conservazione e recupero dei valori paesistici, ambientali, morfologici e percettivi del paesaggio agrario;
- riqualificazione ambientale-paesistica degli insediamenti e promozione delle azioni per il riequilibrio paesaggistico;
- conservazione del patrimonio storico-culturale (architetture, percorsi e insediamenti storici);
- salvaguardia delle testimonianze nelle aree d’interesse archeologico;

- potenziamento della rete ecologica;
- salvaguardia e recupero degli alvei fluviali;
- salvaguardia della Zona Speciale di Conservazione (già Sito di Importanza Comunitaria) e Zona a Protezione Speciale "Sciare di Marsala" (ITA010014).

6.4.1.1. INDIRIZZI

a. Centri e nuclei storici, paesaggi urbani di pregio e agglomerati (Digerbato, Ciavolo, Ciavolotto)

- Valorizzazione dell'identità storica degli insediamenti e mantenimento degli elementi spaziali, morfologici, tipologici e dei caratteri urbanistici e architettonici tradizionali, al fine di conservare la leggibilità della strutturazione insediativa originaria;
- recupero del valore formale dei centri e nuclei storici, restituendo agli stessi il proprio ruolo di centralità;
- conservazione del tessuto urbano e mantenimento dei margini della città salvaguardandone le relazioni percettive;
- recupero e restauro conservativo del patrimonio architettonico ed edilizio di pregio;
- conservazione del valore storico-testimoniale;
- recupero dei tessuti urbanistici e delle trame edilizie, eliminazioni delle superfetazioni e di sovrastrutture precarie che occultano e o deturpano gli edifici (vetrine, insegne, condizionatori, serbatoi di riserva idrica, ecc.) e connesse riqualificazioni architettoniche e di arredo urbano;
- tutela secondo quanto previsto dalle Norme per la componente "Centri e Nuclei Storici".

b. Paesaggio agrario

- Mantenimento dei caratteri agricoli del paesaggio;
- valorizzazione delle colture agricole speciali e di pregio (in particolare uliveti e vigneti);
- le nuove costruzioni dovranno essere a bassa densità, di dimensioni contenute in rapporto alle superfici dei fondi, tali da non incidere e alterare il contesto generale del paesaggio agro-pastorale e i caratteri specifici del sito e tali da mantenere i caratteri dell'insediamento sparso agricolo e della tipologia edilizia tradizionale;
- conservazione dei manufatti dell'agricoltura tradizionale, quali saie, masserie, viabilità e sentieri, in quanto elementi caratterizzanti l'organizzazione del territorio e dell'insediamento agricolo storico;
- riuso e rifunzionalizzazione del patrimonio architettonico rurale, anche ai fini dello sviluppo del turismo rurale e dell'agricoltura;
- tutela secondo quanto previsto dalle Norme per la componente "Paesaggio agrario". c.

c. Punti panoramici, viabilità storica e panoramica

- Tutela dei punti panoramici e dei percorsi stradali ed autostradali che consentono visuali particolarmente ampie e significative del paesaggio, poiché offrono alla pubblica fruizione immagini rappresentative delle valenze ambientali e culturali del territorio;
- verifica dell'impatto paesaggistico-percettivo delle opere progettate, con previsione di mitigazione degli impatti;
- va evitata, nelle aree adiacenti o fortemente interferenti con i panorami percepibili dagli assi viari storici e panoramici e dai punti panoramici individuati dal Piano, la realizzazione di manufatti e opere che possano significativamente alterare i caratteri del contesto tradizionale e di panoramicità;
- vanno evitate le palificazioni per servizi a rete e l'apposizione di cartelli pubblicitari, esclusa la segnaletica stradale e quella turistica di modeste dimensioni.
- tutela secondo quanto previsto dalle Norme per le componenti "Viabilità storica" e "Punti e percorsi panoramici".

6.4.1.2. PRESCRIZIONI RELATIVE ALLE AREE INDIVIDUATE AI SENSI DELL'ART. 134 DEL CODICE

6b. Aree di interesse archeologico

Livello di Tutela 1

Obiettivi specifici. Tutela e valorizzazione del patrimonio paesaggistico attraverso misure orientate a:

- mantenimento dei valori del paesaggio agrario a protezione delle aree archeologiche.
- tutela secondo quanto previsto dalla normativa specificata dalle norme per la componente "Archeologia" e, in particolare, qualsiasi intervento che interessi il sottosuolo deve essere preceduto da indagini archeologiche preventive e in ogni caso deve avvenire sotto la sorveglianza di personale della Soprintendenza;

In queste aree non è consentito:

- esercitare qualsiasi attività industriale;
- collocare cartellonistica e insegne pubblicitarie di qualunque tipo e dimensione, ad eccezione della segnaletica viaria;
- effettuare l'asporto di minerali, fossili e reperti di qualsiasi natura, salvo che per motivi di ricerca scientifica a favore di soggetti espressamente autorizzati;
- costruire serre;
- realizzare cave.

Nell'ottica di approfondire le possibili evidenze archeologiche presenti nell'area dell'impianto, è stata condotta una verifica preliminare del rischio archeologico, redatta ai sensi dall'art. 25 del D. Lgs. 50/2016.

Gli esiti dell'analisi cartografica, bibliografica e dei sopralluoghi effettuati in sito sono riportati nel documento GRE.EEC.R.26.IT.W.13824.00.018.00 - Relazione Archeologica (ViArch) e dei relativi elaborati grafici, di cui di seguito si riporta uno stralcio della Carta del rischio archeologico

6.4.2. PAESAGGIO LOCALE 8 - "DELIA-NIVOLELLI"

Il paesaggio locale è connotato dal bacino del fiume Delia, che nasce in prossimità di monte San Giuseppe presso il comune di Vita, si sviluppa tra il bacino del Mazaro e quello del Modione, e sfocia infine nei pressi della città di Mazara del Vallo.

Al paesaggio prevalentemente collinare che caratterizza il bacino nella parte settentrionale, segue quello tipicamente pianeggiante dell'area di Mazara del Vallo.

L'invaso artificiale del lago della Trinità, realizzato negli anni 1954-59 con la costruzione della diga in contrada Furone-Timpone Galasi, a ovest dell'abitato di Castelvetrano, ha acquisito importanti caratteristiche di naturalità (boschi artificiali e presenza di numerosi uccelli migratori) e offre scorci paesaggistici incantevoli. Comunità ripariali interessanti sono presenti nelle anse del Delia, mentre la vegetazione a gariga interessa le calcareniti affioranti.

Il paesaggio agrario è abbastanza omogeneo e caratterizza tutta l'area con estese coltivazioni a vigneto e seminativo, che si ritrova a macchia di leopardo e in modo più continuo sui versanti collinari argillosi. Anche l'uliveto è presente, ma in minor quantità, anche se va diffondendosi sempre di più.

L'insediamento è caratterizzato prevalentemente da case sparse a carattere rurale, isolate o a formare allineamenti. La viabilità provinciale, comunale e interpodereale costruisce un'ampia griglia in cui si articola il disegno regolare dei campi.

Il patrimonio storico è costituito da ville, bagli e casali rurali, magazzini e abbeveratoi. Sono presenti piccole aree d'interesse archeologico (in contrada San Nicola, Sant'Agata, Paternò, Timpa Russa, Dubesi, ecc.) che testimoniano la presenza umana sin dall'età preistorica.

Obiettivi di qualità paesaggistica:

- Conservazione e recupero dei valori paesistici, ambientali, morfologici e percettivi del

paesaggio agrario;

- riqualificazione ambientale-paesistica degli insediamenti e promozione delle azioni per il riequilibrio paesaggistico;
- conservazione del patrimonio storico-culturale (architetture, percorsi e insediamenti storici);
- salvaguardia delle testimonianze nelle aree d'interesse archeologico;
- potenziamento della rete ecologica;
- salvaguardia e recupero degli alvei fluviali;
- salvaguardia degli habitat lacustri;
- salvaguardia delle aree boscate.

6.4.2.1. INDIRIZZI

a. Paesaggio agrario

- Mantenimento dei caratteri agricoli del paesaggio;
- valorizzazione delle colture agricole speciali e di pregio (in particolare uliveti e vigneti);
- le nuove costruzioni dovranno essere a bassa densità, di dimensioni contenute in rapporto alle superfici dei fondi, tali da non incidere e alterare il contesto generale del paesaggio agro-pastorale e i caratteri specifici del sito e tali da mantenere i caratteri dell'insediamento sparso agricolo e della tipologia edilizia tradizionale;
- conservazione dei manufatti dell'agricoltura tradizionale, quali saie, masserie, viabilità e sentieri, in quanto elementi caratterizzanti l'organizzazione del territorio e dell'insediamento agricolo storico;
- riuso e rifunzionalizzazione del patrimonio architettonico rurale, anche ai fini dello sviluppo del turismo rurale e dell'agricoltura;
- tutela secondo quanto previsto dalle Norme per la componente "Paesaggio agrario".

b. Punti panoramici, viabilità storica e panoramica

- Tutela dei punti panoramici e dei percorsi stradali ed autostradali che consentono visuali particolarmente ampie e significative del paesaggio, poiché offrono alla pubblica fruizione immagini rappresentative delle valenze ambientali e culturali del territorio;
- verifica dell'impatto paesaggistico-percettivo delle opere progettate, con previsione di mitigazione degli impatti;
- va evitata, nelle aree adiacenti o fortemente interferenti con i panorami percepibili dagli assi viari storici e panoramici e dai punti panoramici individuati dal Piano, la realizzazione di manufatti e opere che possano significativamente alterare i caratteri del contesto tradizionale e di panoramicità;
- vanno evitate le palificazioni per servizi a rete e l'apposizione di cartelli pubblicitari, esclusa la segnaletica stradale e quella turistica di modeste dimensioni.
- tutela secondo quanto previsto dalle Norme per le componenti "Viabilità storica" e "Punti e percorsi panoramici".

6.4.2.2. PRESCRIZIONI RELATIVE ALLE AREE INDIVIDUATE AI SENSI DELL'ART. 134 DEL CODICE

8a. Paesaggio fluviale del Delia e dei suoi affluenti

Livello di Tutela 1

Obiettivi specifici. Tutela e valorizzazione del patrimonio paesaggistico attraverso misure orientate a:

- favorire la formazione di ecosistemi vegetali stabili in equilibrio con le condizioni dei luoghi, ai fini della salvaguardia idrogeologica e del mantenimento di habitat e delle relative funzioni ecologiche;
- salvaguardare la rete ecologica che andrà potenziata;
- recupero paesaggistico-ambientale ed eliminazione dei detrattori;
- tutela delle formazioni riparali;
- recupero e rinaturalizzazione dei tratti artificiali con l'uso di tecniche dell'ingegneria naturalistica;
- effettuare ogni necessario intervento di pulizia degli alvei in funzione della prevenzione del rischio esondazione;
- utilizzazione razionale delle risorse idriche nel rispetto dei deflussi minimi vitali necessari per la vegetazione e per la fauna di ambiente acquatico.

In queste aree non è consentito:

- qualsiasi azione che comporti l'alterazione del paesaggio e dell'equilibrio delle comunità biologiche naturali, con introduzione di specie estranee alla flora autoctona;
- realizzare discariche di rifiuti solidi urbani, di inerti e di materiali di qualsiasi genere;
- realizzare cave;
- costruire serre;
- effettuare movimenti di terra che alterino i caratteri morfologici e paesistici dei versanti anche ai fini del mantenimento dell'equilibrio idrogeologico;
- attuare interventi che modifichino il regime, il corso o la composizione delle acque, fatte salve le esigenze di attività agricole esistenti e, come per norma, gli interventi volti a garantire la pubblica incolumità.

8b. Aree di interesse archeologico

Livello di Tutela 1

Obiettivi specifici. Tutela e valorizzazione del patrimonio paesaggistico attraverso misure orientate a:

- tutela secondo quanto previsto dalla normativa specificata dalle norme per la componente "Archeologia" e, in particolare, qualsiasi intervento che interessi il sottosuolo deve essere preceduto da indagini archeologiche preventive e in ogni caso deve avvenire sotto la sorveglianza di personale della Soprintendenza;

In queste aree non è consentito:

- esercitare qualsiasi attività industriale;
- collocare cartellonistica e insegne pubblicitarie di qualunque tipo e dimensione, ad eccezione della segnaletica viaria;
- effettuare l'asporto di minerali, fossili e reperti di qualsiasi natura, salvo che per motivi di ricerca scientifica a favore di soggetti espressamente autorizzati;
- costruire serre;
- realizzare cave.

6.4.3. PAESAGGIO LOCALE 10 - "ALTOPIANO DI CASTELVETRANO"

Il paesaggio locale dell'altopiano di Castelvetro è costituito da diversi contesti ambientali di grande interesse: un ampio tavolato costiero, ricoperto da "boschi" di ulivo, leggermente degradante verso il mare con dolci pendenze, delimitato dai bacini del Delia a Nord-Ovest e del Belice a Est e inciso dal fiume Modione, terrazzi e morbidi rilievi collinari che diventano aspri lungo il confine Nord-Ovest, una splendida costa sabbiosa sovrastata dalle rovine della città greca di Selinunte.

La morfologia dell'area è caratterizzata da spianate calcarenitiche a debole pendenza, da aree pianeggianti interrotte da locali rotture e salti morfologici in corrispondenza degli orli dei terrazzi sia di origine marina sia fluviale.

Nella campagna, intensamente coltivata, domina la coltura più diffusa e più rappresentativa dell'olivo da mensa specializzato (DOP Nocellara del Belice) e da olio (Valle del Belice) e, in misura minore, dei vigneti. E' un paesaggio agrario di grande valore percettivo e ambientale. L'ampia copertura arborea degli uliveti talora supplisce almeno in parte alla scarsità di ambienti di bosco veri e propri facilitando i movimenti di specie di uccelli legati ad ambienti di bosco, quali ghiandaia, rigogolo, rampichino.

Il vigneto è presente a macchia di leopardo immerso fra gli olivi. I seminativi e gli agrumeti si trovano soltanto alla periferia di Castelvetrano, lungo il corso del Modione.

Il paesaggio agrario è inoltre reso prezioso da numerose e importanti architetture rurali tipiche della società agro-pastorale del trapanese: ville signorili, concentrate soprattutto in prossimità dei due centri abitati, chiese e cappelle (tra queste, l'eccezionale esempio di architettura arabo-normanna della Trinità di Delia), case e aggregati rurali, bagli, mulini, magazzini, cantine e oleifici. I mulini lungo il Modione, alcuni dei quali risalenti al XV secolo (Scaglio, Terzi, Guirbi, San Giovanni, Mezzo e Garofano) molivano, fino alla metà del Novecento, il frumento raccolto in questo territorio, ma anche quello proveniente da un hinterland più ampio; essi testimoniano i caratteri del latifondo cerealicolo e la potenza delle famiglie feudali.

La rete infrastrutturale principale SS 115, i tracciati di connessione locale (SP 52, SP 56, strade comunali) e la viabilità rurale, correndo nella pianura tutta oliveti e vigneti, disegnano una trama del paesaggio agrario orientata dalle antiche relazioni tra i centri urbani, la campagna e il mare.

Il paesaggio è attraversato dal Modione; esso ha carattere torrentizio e lungo il suo percorso non riceve affluenti di rilievo. Gli antichi Greci lo chiamarono Selinus e nei pressi della sua foce, sul terrazzo calcareo che separa il fiume dal vicino vallone Landaro, fondarono la colonia di Selinunte.

Nel paesaggio locale gli abitati di Castelvetrano e Campobello di Mazara, distanti pochi chilometri, sorgono tra il bacino del Modione e quello del Delia e si sviluppano sulla linea dello spartiacque, collegati dalla SS 115 e dalla ferrovia Trapani-Palermo via Castelvetrano.

Obiettivi di qualità paesaggistica:

- Valorizzazione e miglioramento della fruizione delle aree archeologiche;
- conservazione e recupero dei valori paesistici, ambientali, morfologici e percettivi del paesaggio agrario;
- riqualificazione ambientale-paesistica degli insediamenti e promozione del riequilibrio paesaggistico;
- conservazione del patrimonio storico-culturale (architetture, percorsi e insediamenti storici);
- salvaguardia delle testimonianze nelle aree d'interesse archeologico;
- potenziamento della rete ecologica;
- salvaguardia e recupero degli alvei fluviali;
- salvaguardia del Sito di Importanza Comunitaria "Sistema dunale capo Granitola, Porto Palo e foce del Belice" (ITA010011);
- salvaguardia della fascia costiera;
- salvaguardia delle aree boscate.

6.4.3.1. INDIRIZZI

b. Paesaggio agrario

- Mantenimento dei caratteri agricoli del paesaggio;
- valorizzazione delle colture agricole speciali e di pregio (in particolare uliveti e vigneti);

le nuove costruzioni dovranno essere a bassa densità, di dimensioni contenute in rapporto alle superfici dei fondi, tali da non incidere e alterare il contesto generale del paesaggio agro-pastorale e i caratteri specifici del sito e tali da mantenere i caratteri dell'insediamento sparso agricolo e della tipologia edilizia tradizionale;

- conservazione dei manufatti dell'agricoltura tradizionale, quali saie, masserie, viabilità e sentieri, in quanto elementi caratterizzanti l'organizzazione del territorio e dell'insediamento agricolo storico;
- riuso e rifunzionalizzazione del patrimonio architettonico rurale, anche ai fini dello
- sviluppo del turismo rurale e dell'agricoltura;
- tutela secondo quanto previsto dalle Norme per la componente "Paesaggio agrario.

c. Punti panoramici, viabilità storica e panoramica

- Tutela dei punti panoramici e dei percorsi stradali ed autostradali che consentono visuali particolarmente ampie e significative del paesaggio, poiché offrono alla pubblica fruizione immagini rappresentative delle valenze ambientali e culturali del territorio;
- verifica dell'impatto paesaggistico-percettivo delle opere progettate, con previsione di mitigazione degli impatti;
- va evitata, nelle aree adiacenti o fortemente interferenti con i panorami percepibili dagli assi viari storici e panoramici e dai punti panoramici individuati dal Piano, la realizzazione di manufatti e opere che possano significativamente alterare i caratteri del contesto tradizionale e di panoramicità;
- vanno evitate le palificazioni per servizi a rete e l'apposizione di cartelli pubblicitari, esclusa la segnaletica stradale e quella turistica di modeste dimensioni.
- tutela secondo quanto previsto dalle Norme per le componenti "Viabilità storica" e "Punti e percorsi panoramici".

6.4.3.2. PRESCRIZIONI RELATIVE ALLE AREE INDIVIDUATE AI SENSI DELL'ART. 134 DEL CODICE

10b. Aree di interesse archeologico

Livello di Tutela 1

Obiettivi specifici. Tutela e valorizzazione del patrimonio paesaggistico attraverso misure orientate a:

- mantenimento dei valori del paesaggio agrario a protezione delle aree archeologiche.
- tutela secondo quanto previsto dalla normativa specificata dalle norme per la componente "Archeologia" e, in particolare, qualsiasi intervento che interessi il sottosuolo deve essere preceduto da indagini archeologiche preventive e in ogni caso deve avvenire sotto la sorveglianza di personale della Soprintendenza;

In queste aree non è consentito:

- esercitare qualsiasi attività industriale;
- collocare cartellonistica e insegne pubblicitarie di qualunque tipo e dimensione, ad eccezione della segnaletica viaria;
- effettuare l'asporto di minerali, fossili e reperti di qualsiasi natura, salvo che per motivi di ricerca scientifica a favore di soggetti espressamente autorizzati;
- costruire serre;
- realizzare cave.

10d. Paesaggio agrario tradizionale e delle colture di pregio ad oliveto, aree di interesse archeologico comprese

Livello di Tutela 2

Obiettivi specifici. Tutela e valorizzazione del patrimonio paesaggistico attraverso misure orientate a:

- mantenimento e valorizzazione delle colture tradizionali arboree di uliveti e frutteti e dei vigneti;
- salvaguardia dei valori ambientali e percettivi del paesaggio, delle singolarità geomorfologiche e biologiche, dei torrenti e dei valloni;
- protezione e valorizzazione del sistema strutturante agricolo in quanto elemento principale dell'identità culturale e presidio dell'ecosistema e riconoscimento del suo ruolo di tutela ambientale;
- conservazione della biodiversità delle specie agricole e della diversità del paesaggio agrario;
- conservazione dei beni isolati qualificanti e caratterizzanti individuati dal Piano e dagli strumenti urbanistici, nonché delle eventuali aree verdi di pertinenza, prevedendo usi compatibili e interventi che non alterino la struttura, la tipologia e la forma architettonica né le essenze vegetali e l'organizzazione delle aree verdi;
- contenimento delle eventuali nuove costruzioni, che dovranno essere a bassa densità, di dimensioni tali da non incidere e alterare il contesto generale del paesaggio agropastorale e i caratteri specifici del sito e tali da mantenere i caratteri dell'insediamento sparso agricolo e della tipologia edilizia tradizionale. A tal fine le costruzioni dovranno essere adeguatamente distanziate tra loro, in modo che non alterino la percezione del paesaggio;
- conservazione dei valori paesistici, mantenimento degli elementi caratterizzanti l'organizzazione del territorio e dell'insediamento agricolo storico (tessuto agrario, nuclei e fabbricati rurali, viabilità rurale, sentieri);
- tutela secondo quanto previsto dalle Norme per le componenti del paesaggio agrario.;

In queste aree non è consentito:

- realizzare attività che comportino eventuali varianti agli strumenti urbanistici previste dagli artt. 35 L.R. 30/97, 89 L.R. 06/01 e s.m.i. e 25 l.r. 22/96 e s.m.i.;
- realizzare tralicci, antenne per telecomunicazioni ad esclusione di quelle a servizio delle aziende, impianti per la produzione di energia anche da fonti rinnovabili escluso quelli destinati all'autoconsumo e/o allo scambio sul posto architettonicamente integrati;
- realizzare cave;
- realizzare serre;
- effettuare movimenti di terra che trasformino i caratteri morfologici e paesistici;
- realizzare opere di regimentazione delle acque (sponde, stramazzi, traverse, ecc.) in calcestruzzo armato o altre tecnologie non riconducibili a tecniche di ingegneria naturalistica;
- realizzare discariche di rifiuti solidi urbani, di inerti e di materiale di qualsiasi genere.

Per le aree di interesse archeologico valgono inoltre le seguenti prescrizioni:

- mantenimento dei valori del paesaggio agrario a protezione delle aree di interesse archeologico;
- tutela secondo quanto previsto dalle norme per la componente "Archeologia" e, in particolare, qualsiasi intervento che interessi il sottosuolo deve essere preceduto da indagini archeologiche preventive e in ogni caso deve avvenire sotto la sorveglianza di personale della Soprintendenza;

In queste aree non è consentito:

- esercitare qualsiasi attività industriale;
- collocare cartellonistica e insegne pubblicitarie di qualunque tipo e dimensione, ad eccezione della segnaletica viaria;
- effettuare l'asporto di minerali, fossili e reperti di qualsiasi natura, salvo che per motivi di ricerca scientifica a favore di soggetti espressamente autorizzati.

6.4.4. PAESAGGIO LOCALE 13 - "BELICE"

Il paesaggio è costituito dall'alta valle del fiume Belice e si estende fino a comprendere, in direzione Ovest, anche la parte iniziale del bacino del Modione. La valle e il fiume costituiscono uno degli scenari più espressivi della natura e della storia della Sicilia.

Si entra nella Valle, da Nord, tramite la strada a scorrimento veloce Palermo-Sciacca, il cui tracciato si sviluppa lungo il fondovalle del Belice sinistro, per poi deviare decisamente verso Sud-Est, in direzione di Sciacca, dopo la confluenza dei due rami iniziali del Belice.

L'ingresso nella Valle da questo percorso è immediatamente percepibile per il repentino cambio delle caratteristiche morfologiche e naturali del territorio rispetto a quello da cui si proviene: s'incontra subito, infatti, la "Montagna", interclusa fra i due rami del fiume, primo di una serie di rilievi abbastanza regolari che da qui si dispiegano verso Ovest, a costituire una sorta di corona superiore della Valle. Su tali rilievi persistono alcune aree di bosco più o meno consistenti, frutto delle operazioni di rimboschimento che negli ultimi cinquanta anni hanno cominciato a invertire una secolare azione di deforestazione iniziata molte migliaia di anni fa.

Le coltivazioni di vigneti e oliveti, interrotte da minori estensioni di seminativo e incolto, interessano l'intero paesaggio locale.

Nella Valle, i centri agricoli di Partanna e Santa Ninfa sono gli unici che non hanno subito il trasferimento a seguito del terremoto: ricostruiti in sito, hanno subito però gli effetti del processo di ricostruzione che ha proposto tipologie edilizie nuove e soprattutto formalmente diverse, più anonime e omologanti, rispetto a quelle tradizionali. Poggioreale e Salaparuta, abbandonati i pendii dei rilievi, sono stati spostati a valle, in regolare successione e rigidamente geometrica posizione ai bordi della teoria di dagale che accompagnano lo scorrere del fiume Belice. La natura moderna di questi insediamenti sarebbe dovuta essere più qualificata e valorizzata, mantenendo al contempo entro canoni tradizionali e socialmente identitari i caratteri spaziali e urbanistici delle nuove città.

Obiettivi di qualità paesaggistica

- Valorizzazione e miglioramento della fruizione delle aree archeologiche;
- conservazione, recupero e miglioramento della fruizione dei centri storici abbandonati;
- conservazione e recupero dei valori paesistici, ambientali, morfologici e percettivi del paesaggio agrario;
- riqualificazione ambientale-paesistica degli insediamenti e promozione delle azioni per il riequilibrio paesaggistico;
- salvaguardia delle testimonianze nelle aree d'interesse archeologico;
- conservazione del patrimonio storico-culturale (architetture, percorsi e insediamenti storici);
- potenziamento della rete ecologica;
- salvaguardia e recupero degli alvei fluviali;
- salvaguardia degli habitat lacustri; □ salvaguardia del Sito di Importanza Comunitaria Zona Speciale di Conservazione "Complesso Monti di S.Ninfa - Gibellina e Grotta S.Ninfa" (ITA010022);
- salvaguardia delle singolarità geomorfologiche e geolitologiche;
- salvaguardia delle aree boscate.

6.4.4.1. INDIRIZZI

b. Paesaggio agrario

- Mantenimento dei caratteri agricoli del paesaggio;
- valorizzazione delle colture agricole speciali e di pregio (in particolare uliveti e vigneti);
- le nuove costruzioni dovranno essere a bassa densità, di dimensioni contenute in rapporto alle superfici dei fondi, tali da non incidere e alterare il contesto generale del paesaggio agro-pastorale e i caratteri specifici del sito e tali da mantenere i caratteri

dell'insediamento sparso agricolo e della tipologia edilizia tradizionale;

- conservazione dei manufatti dell'agricoltura tradizionale, quali saie, masserie, viabilità e sentieri, in quanto elementi caratterizzanti l'organizzazione del territorio e dell'insediamento agricolo storico;
- riuso e rifunzionalizzazione del patrimonio architettonico rurale, anche ai fini dello sviluppo del turismo rurale e dell'agricoltura;
- tutela secondo quanto previsto dalle Norme per la componente "Paesaggio agrario.

c. Punti panoramici, viabilità storica e panoramica

- Tutela dei punti panoramici e dei percorsi stradali ed autostradali che consentono visuali particolarmente ampie e significative del paesaggio, poiché offrono alla pubblica fruizione immagini rappresentative delle valenze ambientali e culturali del territorio;
- verifica dell'impatto paesaggistico-percettivo delle opere progettate, con previsione di mitigazione degli impatti;
- va evitata, nelle aree adiacenti o fortemente interferenti con i panorami percepibili dagli assi viari storici e panoramici e dai punti panoramici individuati dal Piano, la realizzazione di manufatti e opere che possano significativamente alterare i caratteri del contesto tradizionale e di panoramicità;
- vanno evitate le palificazioni per servizi a rete e l'apposizione di cartelli pubblicitari, esclusa la segnaletica stradale e quella turistica di modeste dimensioni.
- tutela secondo quanto previsto dalle Norme per le componenti "Viabilità storica" e "Punti e percorsi panoramici".

6.4.4.2. PRESCRIZIONI RELATIVE ALLE AREE INDIVIDUATE AI SENSI DELL'ART. 134 DEL CODICE

13b. Aree di interesse archeologico

Livello di Tutela 1

Obiettivi specifici. Tutela e valorizzazione del patrimonio paesaggistico attraverso misure orientate a:

- mantenimento dei valori del paesaggio agrario a protezione delle aree di interesse archeologico;
- tutela secondo quanto previsto dalla normativa specificata dalle norme per la componente "Archeologia" e, in particolare, qualsiasi intervento che interessi il sottosuolo deve essere preceduto da indagini archeologiche preventive e in ogni caso deve avvenire sotto la sorveglianza di personale della Soprintendenza.

In queste aree non è consentito:

- esercitare qualsiasi attività industriale;
- collocare cartellonistica e insegne pubblicitarie di qualunque tipo e dimensione, ad eccezione della segnaletica viaria;
- effettuare l'asporto di minerali, fossili e reperti di qualsiasi natura, salvo che per motivi di ricerca scientifica a favore di soggetti espressamente autorizzati;
- costruire serre;
- realizzare cave.

13d. Paesaggio agrario tradizionale e delle colture di pregio degli uliveti e dei vigneti

Livello di Tutela 2

Obiettivi specifici. Tutela e valorizzazione del patrimonio paesaggistico attraverso misure orientate a:

- mantenimento e valorizzazione delle colture tradizionali arboree di uliveti e frutteti e dei vigneti;
- salvaguardia dei valori ambientali e percettivi del paesaggio, delle singolarità

geomorfologiche e biologiche, dei torrenti e dei valloni;

- protezione e valorizzazione del sistema strutturante agricolo in quanto elemento principale dell'identità culturale e presidio dell'ecosistema e riconoscimento del suo ruolo di tutela ambientale;
- conservazione della biodiversità delle specie agricole e della diversità del paesaggio agrario;
- conservazione dei beni isolati qualificanti e caratterizzanti individuati dal Piano e dagli strumenti urbanistici, nonché delle eventuali aree verdi di pertinenza, prevedendo usi compatibili e interventi che non alterino la struttura, la tipologia e la forma architettonica né le essenze vegetali e l'organizzazione delle aree verdi;
- contenimento delle eventuali nuove costruzioni, che dovranno essere a bassa densità, di dimensioni tali da non incidere e alterare il contesto generale del paesaggio agropastorale e i caratteri specifici del sito e tali da mantenere i caratteri dell'insediamento sparso agricolo e della tipologia edilizia tradizionale. A tal fine le costruzioni dovranno essere adeguatamente distanziate tra loro, in modo che non alterino la percezione del paesaggio;
- conservazione dei valori paesistici, mantenimento degli elementi caratterizzanti l'organizzazione del territorio e dell'insediamento agricolo storico (tessuto agrario, nuclei e fabbricati rurali, viabilità rurale, sentieri);
- tutela secondo quanto previsto dalle Norme per le componenti del paesaggio agrario.

In queste aree non è consentito:

- realizzare attività che comportino eventuali varianti agli strumenti urbanistici previste dagli artt. 35 L.R. 30/97, 89 L.R. 06/01 e s.m.i. e 25 l.r. 22/96 e s.m.i.;
- realizzare tralicci, antenne per telecomunicazioni ad esclusione di quelle a servizio delle aziende, impianti per la produzione di energia anche da fonti rinnovabili escluso quelli destinati all'autoconsumo e/o allo scambio sul posto architettonicamente integrati;
- realizzare cave;
- realizzare serre;
- effettuare movimenti di terra che trasformino i caratteri morfologici e paesistici;
- realizzare opere di regimentazione delle acque (sponde, stramazzi, traverse, ecc.) in calcestruzzo armato o altre tecnologie non riconducibili a tecniche di ingegneria naturalistica;
- realizzare discariche di rifiuti solidi urbani, di inerti e di materiale di qualsiasi genere.

6.4.5. PAESAGGIO LOCALE 14 - "SALEMI"

Territorio fortemente caratterizzato dal concentrarsi di altimetrie tormentate, questo paesaggio locale è intercluso nell'ideale circonferenza tracciata, da nord e procedendo in senso orario, dai monti Polizzo, Baronia, Settesoldi, S. Agostino, del Coco, Cresta di Gallo, monte Posillesi. In posizione quasi centrale il monte Rose e il centro storicourbano di Salemi.

Il territorio si sviluppa tra un'altitudine minima di 110 e una massima di 751 metri slm. Anche litogeologicamente la zona è estremamente variabile, con formazioni che vanno dalle calcareniti alle marne calcaree, dai gessi selenitici alle argille gessose.

La coltura prevalente nel paesaggio locale è quella del vigneto, con presenza di uliveti nelle aree più prossime al centro urbano; diverse architetture qualificanti connotano con insediamento sparso il territorio; tra queste, di particolare pregio e interesse, anche per la speciale concentrazione in un'area ben definita e circoscritta a Nord-Est del centro urbano di Salemi, una serie di bagli e ville, costruiti fra sette e ottocento secondo gli schemi delle contemporanee dimore stagionali patrizie del Mezzogiorno, ma più semplici nell'impianto formale e più modeste nell'esecuzione, in quanto connesse anche alla loro funzione di conduzione agricola. Spesso queste ville sono dotate di rigogliosi parchi e giardini ornamentali, nei quali le caratteristiche climatiche hanno consentito la diffusione di una vegetazione prevalentemente esotica.

Diverse e rilevanti le aree d'interesse archeologico, tra le quali: Mokarta, sito preistorico nel

quale sono stati riportati in evidenza i resti di un insediamento a capanne circolari, una necropoli con un centinaio di tombe scavate nella roccia, le tracce di un insediamento medievale, riferibili a un castello di cui rimangono pochi e confusi resti; l'insediamento elimo su monte Polizzo, dove gli scavi hanno evidenziato l'acropoli, con una struttura circolare a carattere sacro, una casa, una necropoli; la basilica paleocristiana di San Miceli, localizzata a valle della città e risalente al III-IV secolo d.C., con tre pavimenti a mosaico sovrapposti, caratterizzati da iscrizioni greche e latine; la necropoli di san Ciro.

Obiettivi di qualità paesaggistica:

- Valorizzazione e miglioramento della fruizione delle aree archeologiche;
- conservazione e recupero dei valori paesistici, ambientali, morfologici e percettivi dei centri e nuclei storici;
- conservazione e tutela delle vedute d'insieme e delle visuali particolarmente ampie e significative del paesaggio;
- conservazione e recupero dei valori paesistici, ambientali, morfologici e percettivi del paesaggio agrario;
- riqualificazione ambientale-paesistica degli insediamenti e promozione delle azioni per il riequilibrio paesaggistico;
- conservazione del patrimonio storico-culturale (architetture, percorsi e insediamenti storici);
- salvaguardia delle testimonianze nelle aree d'interesse archeologico;
- potenziamento della rete ecologica;
- salvaguardia e recupero degli alvei fluviali;
- salvaguardia delle singolarità geomorfologiche;
- salvaguardia delle aree boscate.

6.4.5.1. INDIRIZZI**b. Paesaggio agrario**

- Mantenimento dei caratteri agricoli del paesaggio;
- valorizzazione delle colture agricole speciali e di pregio (in particolare uliveti e vigneti);
- le nuove costruzioni dovranno essere a bassa densità, di dimensioni contenute in rapporto alle superfici dei fondi, tali da non incidere e alterare il contesto generale del paesaggio agro-pastorale e i caratteri specifici del sito e tali da mantenere i caratteri dell'insediamento sparso agricolo e della tipologia edilizia tradizionale;
- conservazione dei manufatti dell'agricoltura tradizionale, quali saie, masserie, viabilità e sentieri, in quanto elementi caratterizzanti l'organizzazione del territorio e dell'insediamento agricolo storico;
- riuso e rifunzionalizzazione del patrimonio architettonico rurale, anche ai fini dello sviluppo del turismo rurale e dell'agricoltura;
- tutela secondo quanto previsto dalle Norme per la componente "Paesaggio agrario".

c. Punti panoramici, viabilità storica e panoramica

- Tutela dei punti panoramici e dei percorsi stradali ed autostradali che consentono visuali particolarmente ampie e significative del paesaggio, poiché offrono alla pubblica fruizione immagini rappresentative delle valenze ambientali e culturali del territorio;
- verifica dell'impatto paesaggistico-percettivo delle opere progettate, con previsione di mitigazione degli impatti;
- va evitata, nelle aree adiacenti o fortemente interferenti con i panorami percepibili dagli assi viari storici e panoramici e dai punti panoramici individuati dal Piano, la realizzazione di manufatti e opere che possano significativamente alterare i caratteri del contesto tradizionale e di panoramicità;
- vanno evitate le palificazioni per servizi a rete e l'apposizione di cartelli pubblicitari,

esclusa la segnaletica stradale e quella turistica di modeste dimensioni.

- tutela secondo quanto previsto dalle Norme per le componenti "Viabilità storica" e "Punti e percorsi panoramici".

6.4.5.2. PRESCRIZIONI RELATIVE ALLE AREE INDIVIDUATE AI SENSI DELL'ART. 134 DEL CODICE

14c. Aree di interesse archeologico

Livello di Tutela 1

Obiettivi specifici. Tutela e valorizzazione del patrimonio paesaggistico attraverso misure orientate a:

- mantenimento dei valori del paesaggio agrario a protezione delle aree di interesse archeologico.
- tutela secondo quanto previsto dalla normativa specificata dalle norme per la componente "Archeologia" e, in particolare, qualsiasi intervento che interessi il sottosuolo deve essere preceduto da indagini archeologiche preventive e in ogni caso deve avvenire sotto la sorveglianza di personale della Soprintendenza.

In queste aree non è consentito:

- esercitare qualsiasi attività industriale; collocare cartellonistica e insegne pubblicitarie di qualunque tipo e dimensione, ad eccezione della segnaletica viaria;
- effettuare l'asporto di minerali, fossili e reperti di qualsiasi natura, salvo che per motivi di ricerca scientifica a favore di soggetti espressamente autorizzati.

14f. Paesaggio agrario tradizionale e seminaturale, aree di interesse archeologico comprese

Livello di Tutela 2

Obiettivi specifici. Tutela e valorizzazione del patrimonio paesaggistico attraverso misure orientate a:

- mantenimento e valorizzazione delle colture tradizionali arboree di uliveti e frutteti e dei vigneti;
- salvaguardia dei valori ambientali e percettivi del paesaggio, delle singolarità geomorfologiche e biologiche, dei torrenti e dei valloni;
- protezione e valorizzazione del sistema strutturante agricolo in quanto elemento principale dell'identità culturale e presidio dell'ecosistema e riconoscimento del suo ruolo di tutela ambientale;
- conservazione della biodiversità delle specie agricole e della diversità del paesaggio agrario;
- conservazione dei beni isolati qualificanti e caratterizzanti individuati dal Piano e dagli strumenti urbanistici, nonché delle eventuali aree verdi di pertinenza, prevedendo usi compatibili e interventi che non alterino la struttura, la tipologia e la forma architettonica né le essenze vegetali e l'organizzazione delle aree verdi;
- contenimento delle eventuali nuove costruzioni, che dovranno essere a bassa densità, di dimensioni tali da non incidere e alterare il contesto generale del paesaggio agropastorale e i caratteri specifici del sito e tali da mantenere i caratteri dell'insediamento sparso agricolo e della tipologia edilizia tradizionale. A tal fine le costruzioni dovranno essere adeguatamente distanziate tra loro, in modo che non alterino la percezione del paesaggio;
- conservazione dei valori paesistici, mantenimento degli elementi caratterizzanti l'organizzazione del territorio e dell'insediamento agricolo storico (tessuto agrario, nuclei e fabbricati rurali, viabilità rurale, sentieri);
- tutela secondo quanto previsto dalle Norme per le componenti del paesaggio agrario.

In queste aree non è consentito:

- realizzare attività che comportino eventuali varianti agli strumenti urbanistici previste dagli artt. 35 L.R. 30/97, 89 L.R. 06/01 e s.m.i. e 25 l.r. 22/96 e s.m.i.;
- realizzare tralicci, antenne per telecomunicazioni ad esclusione di quelle a servizio delle aziende, impianti per la produzione di energia anche da fonti rinnovabili escluso quelli destinati all'autoconsumo e/o allo scambio sul posto architettonicamente integrati;
- realizzare manufatti e opere che possano direttamente alterare i caratteri di panoramicità dell'area;
- realizzare cave;
- realizzare serre;
- effettuare movimenti di terra che trasformino i caratteri morfologici e paesistici;
- realizzare discariche di rifiuti solidi urbani, di inerti e di materiale di qualsiasi genere.

Per le aree di interesse archeologico valgono inoltre le seguenti prescrizioni:

- mantenimento dei valori del paesaggio agrario a protezione delle aree di interesse archeologico;
- tutela secondo quanto previsto dalle norme per la componente "Archeologia" e, in particolare, qualsiasi intervento che interessi il sottosuolo deve essere preceduto da indagini archeologiche preventive e in ogni caso deve avvenire sotto la sorveglianza di personale della Soprintendenza;

In queste aree non è consentito:

- esercitare qualsiasi attività industriale;
- collocare cartellonistica e insegne pubblicitarie di qualunque tipo e dimensione, ad eccezione della segnaletica viaria;
- effettuare l'asporto di minerali, fossili e reperti di qualsiasi natura, salvo che per motivi di ricerca scientifica a favore di soggetti espressamente autorizzati.

6.4.6. PAESAGGIO LOCALE 15 – "MAZARO"

Questo paesaggio locale deve il suo nome al principale corso d'acqua che lo solca, alimentato dal fiume Iudeo e dal torrente Buccari. Questi tre elementi fluviali sono gli unici segni di caratterizzazione di un paesaggio altrimenti pressoché indifferenziato, prevalentemente pianeggiante, morfologicamente animato solo dai timponi, che non superano quasi mai i 200 m slm, tra i quali si distingue, per la presenza di un crinale primario, il cosiddetto monte Porticato.

L'agricoltura si esplica con coltivazioni prevalenti a vigneto, seminativi e incolti che compongono il mosaico colturale; di recente realizzazione e diffusione, gli impianti per la produzione di energia da fonti rinnovabili, non limitati agli usi aziendali e domestici, stanno profondamente modificando i caratteri e la natura stessa del paesaggio agrario tradizionale.

L'intero territorio di questo paesaggio locale è particolarmente disseminato di vasche di raccolta delle acque, presenze che disegnano originali punteggiature nel regolare dispiegarsi delle colture rettangolari, con la loro caratteristica forma dai bordi netti e con la colorazione molto scura degli specchi d'acqua. Questi bacini sono risorse preziose per molte specie animali, in particolare per gli anfibi, fortemente limitati dalla scarsità dell'acqua. Anche la presenza di muretti a secco costituisce una risorsa utilizzabile da molte specie di rettili, così come siepi e filari, incolti e piccoli arbusteti e boschetti, che rendono le aree a mosaico habitat ottimali per diverse specie di uccelli e mammiferi. Le zone di mosaico rappresentano un ottimo esempio di aree ad uso multiplo, essendo utilizzate a scopi agricoli e al tempo stesso rappresentando ottimi ambienti per la conservazione della biodiversità.

Il paesaggio locale è poco o nulla insediato; l'unico nucleo urbano, localizzato sul confine meridionale, è quello di Borgata Costiera, in territorio mazarese, che prende il nome dal declivio su cui si erge; il nucleo, attualmente espansione della città di Mazara, anche se da questa separato, si è sviluppato attorno al baglio della Sulana, oggi ormai diroccato e abbandonato.

Pochi anche i beni isolati, mentre si segnalano diverse aree d'interesse archeologico, la più importante delle quali è sicuramente il sito di Roccazzo (poco distante da Borgata Costiera), insediamento preistorico risalente all'Eneolitico, dove sono state rinvenute tracce delle

trincee di fondazione di quattro capanne rettangolari, orientate con l'ingresso verso il mare, e una necropoli con 47 tombe scavate nella roccia.

Obiettivi di qualità paesaggistica

- Conservazione e recupero dei valori paesistici, ambientali, morfologici e percettivi del paesaggio agrario;
- riqualificazione ambientale-paesistica degli insediamenti e promozione delle azioni per il
- riequilibrio paesaggistico;
- conservazione del patrimonio storico-culturale (architetture, percorsi e insediamenti storici);
- salvaguardia delle testimonianze nelle aree d'interesse archeologico;
- potenziamento della rete ecologica;
- salvaguardia e recupero degli alvei fluviali;
- salvaguardia delle aree boscate.

6.4.6.1. INDIRIZZI

a. Centri e nuclei storici, agglomerati urbani (Borgata Costiera)

- Valorizzazione dell'identità storica degli insediamenti e mantenimento degli elementi
- spaziali, morfologici, tipologici e dei caratteri urbanistici e architettonici tradizionali, al fine di conservare la leggibilità della strutturazione insediativa originaria;
- recupero del valore formale dei centri e nuclei storici, restituendo agli stessi il proprio ruolo di centralità;
- conservazione del tessuto urbano e mantenimento dei margini della città;
- salvaguardandone le relazioni percettive;
- recupero e restauro conservativo del patrimonio architettonico ed edilizio di pregio;
- conservazione del valore storico-testimoniale;
- recupero dei tessuti urbanistici e delle trame edilizie, eliminazioni delle superfetazioni e di sovrastrutture precarie che occultano e o deturpano gli edifici (vetrine, insegne, condizionatori, serbatoi di riserva idrica, ecc.) e connesse riqualificazioni architettoniche e di arredo urbano;
- tutela secondo quanto previsto dalle Norme per la componente "Centri e Nuclei Storici".

b. Paesaggio agrario

- Mantenimento dei caratteri agricoli del paesaggio;
- valorizzazione delle colture agricole speciali e di pregio (in particolare uliveti e vigneti);
- le nuove costruzioni dovranno essere a bassa densità, di dimensioni contenute il rapporto alle superfici dei fondi, tali da non incidere e alterare il contesto generale del paesaggio agro-pastorale e i caratteri specifici del sito e tali da mantenere i caratteri dell'insediamento sparso agricolo e della tipologia edilizia tradizionale;
- conservazione dei manufatti dell'agricoltura tradizionale, quali saie, masserie, viabilità e sentieri, in quanto elementi caratterizzanti l'organizzazione del territorio e dell'insediamento agricolo storico;
- riuso e rifunzionalizzazione del patrimonio architettonico rurale, anche ai fini dello sviluppo del turismo rurale e dell'agricoltura;
- tutela secondo quanto previsto dalle Norme per la componente "Paesaggio agrario".

c. Punti panoramici, viabilità storica e panoramica

- Tutela dei punti panoramici e dei percorsi stradali ed autostradali che consentono visuali particolarmente ampie e significative del paesaggio, poiché offrono alla pubblica fruizione immagini rappresentative delle valenze ambientali e culturali del territorio;
- verifica dell'impatto paesaggistico-percettivo delle opere progettate, con previsione di mitigazione degli impatti;
- va evitata, nelle aree adiacenti o fortemente interferenti con i panorami percepibili dagli assi viari storici e panoramici e dai punti panoramici individuati dal Piano, la realizzazione di manufatti e opere che possano significativamente alterare i caratteri del contesto tradizionale e di panoramicità;
- vanno evitate le palificazioni per servizi a rete e l'apposizione di cartelli pubblicitari, esclusa la segnaletica stradale e quella turistica di modeste dimensioni.
- tutela secondo quanto previsto dalle Norme per le componenti "Viabilità storica" e "Punti e percorsi panoramici".

6.4.6.2. PRESCRIZIONI RELATIVE ALLE AREE INDIVIDUATE AI SENSI DELL'ART. 134 DEL CODICE

15c. Paesaggio dei territori coperti da vegetazione di interesse forestale (vegetazione forestale in evoluzione di cui al D.Lvo 227/01)

Livello di Tutela 1

Obiettivi specifici. Tutela e valorizzazione del patrimonio paesaggistico attraverso misure orientate a:

- mantenimento dell'attività e dei caratteri naturali del paesaggio;
- conservazione dei valori paesaggistici, contenimento dell'uso del suolo,
- salvaguardia degli elementi caratterizzanti il territorio;
- recupero paesaggistico con particolare attenzione alla qualità architettonica del costruito in funzione della mitigazione dell'impatto sul paesaggio;
- contenimento delle eventuali nuove costruzioni, che dovranno essere a bassa;
- densità, di dimensioni tali da non incidere e alterare il contesto generale del paesaggio agricolo e i caratteri specifici del sito e tali da mantenere i caratteri dell'insediamento sparso agricolo e della tipologia edilizia tradizionale;
- tutela dei valori percettivi del paesaggio e delle emergenze geomorfologiche.

In queste aree non è consentito:

- attuare interventi che modifichino il regime, il corso o la composizione delle acque, fatte salve le esigenze di attività agricole esistenti;
- realizzare discariche di rifiuti solidi urbani, di inerti e di materiali di qualsiasi genere;
- realizzare cave.

6.4.7. PAESAGGIO LOCALE 16 – "MARCANZOTTA"

È il paesaggio locale più esteso della provincia, dominato dal massiccio di Montagna Grande. Tre gli elementi caratterizzanti il paesaggio di questo vasto territorio: la complessa idrografia, i borghi agrari, la forte vocazione agricola dell'economia. Infatti, l'intero paesaggio locale è variamente solcato da torrenti, fiumare, fiumi che disegnano un paesaggio prevalentemente pianeggiante. Dal fiume Fittasi e dal torrente Canalotti a Nord, al torrente Misiliscemi a Ovest, dal fiume Bordinò al fiume della Cuddia o al Balata che convergono al fiume Borronia, fino al fiume Marcanzotta al centro del territorio, alimentato, da Sud, dal torrente Zaffarana e dalle fiumare Pellegrino e Agezio, le leggere ondulazioni delle frequenti timpe, mai superiori ai 300 m di quota, appaiono come circondate da un reticolo di vegetazione spontanea alternato ai filari giustapposti e ordinati delle vigne e ai quadrilateri schiariti dal sommovimento della terra pronta a ricevere il maggese. Sui corsi d'acqua e i valloni, infatti, si rinvengono frammenti di aspetti delle cenosi riparali, ed anche frammentarie formazioni di tamerici segnano il vasto panorama di queste colline interne, con segno sinuoso che interrompe il tessuto altrimenti continuo delle colture. La rete dei corsi d'acqua fornisce altresì un habitat

adeguato a varie specie d'anfibi, nonché ad alcuni uccelli come la cannaiola e l'usignolo.

La vocazione agricola del territorio si caratterizza anche per elementi di spicco rientranti nel sistema abitativo/rurale (bagli, magazzini, case e aggregati rurali) isolati in estensioni considerevoli di campagna coltivata. Fenomeno più recente, che comunque punteggia il paesaggio con nuove presenze significativamente costruite, è la realizzazione di numerose cantine e oleifici.

Obiettivi di qualità paesaggistica

- Conservazione e recupero dei valori paesistici, ambientali, morfologici e percettivi dei nuclei storici;
- conservazione e recupero dei valori paesistici, ambientali, morfologici e percettivi del paesaggio agrario;
- riqualificazione ambientale-paesistica degli insediamenti e promozione delle azioni per il riequilibrio paesaggistico;
- conservazione del patrimonio storico-culturale (architetture, percorsi e insediamenti storici);
- salvaguardia delle testimonianze nelle aree d'interesse archeologico;
- potenziamento della rete ecologica;
- salvaguardia e recupero degli alvei fluviali; salvaguardia della Zona Speciale di Conservazione (già Sito di Importanza Comunitaria) "Montagna Grande di Salemi" (ITA010023);
- salvaguardia delle singolarità geolitologiche e geomorfologiche;
- salvaguardia degli habitat lacustri;
- salvaguardia delle aree boscate.

INDIRIZZI

a. Centri e nuclei storici, paesaggi urbani di pregio (Dattilo)

- Valorizzazione dell'identità storica degli insediamenti e mantenimento degli elementi spaziali, morfologici, tipologici e dei caratteri urbanistici e architettonici tradizionali, al fine di conservare la leggibilità della strutturazione insediativa originaria;
- recupero del valore formale dei centri e nuclei storici, restituendo agli stessi il proprio ruolo di centralità;
- conservazione del tessuto urbano e mantenimento dei margini della città salvaguardandone le relazioni percettive;
- recupero e restauro conservativo del patrimonio architettonico ed edilizio di pregio;
- conservazione del valore storico-testimoniale;
- recupero dei tessuti urbanistici e delle trame edilizie, eliminazioni delle superfetazioni e di sovrastrutture precarie che occultano e o deturpano gli edifici (vetrine, insegne, condizionatori, serbatoi di riserva idrica, ecc.) e connesse riqualificazioni architettoniche e di arredo urbano; tutela secondo quanto previsto dalle Norme per la componente "Centri e Nuclei Storici".

b. Paesaggio agrario

- Mantenimento dei caratteri agricoli del paesaggio;
- valorizzazione delle colture agricole speciali e di pregio (in particolare uliveti e vigneti);
- le nuove costruzioni dovranno essere a bassa densità, di dimensioni contenute in rapporto alle superfici dei fondi, tali da non incidere e alterare il contesto generale del paesaggio agro-pastorale e i caratteri specifici del sito e tali da mantenere i caratteri dell'insediamento sparso agricolo e della tipologia edilizia tradizionale;
- conservazione dei manufatti dell'agricoltura tradizionale, quali saie, masserie, viabilità e

sentieri, in quanto elementi caratterizzanti l'organizzazione del territorio e dell'insediamento agricolo storico;

- riuso e rifunzionalizzazione del patrimonio architettonico rurale, anche ai fini dello sviluppo del turismo rurale e dell'agricoltura;
- tutela secondo quanto previsto dalle Norme per la componente "Paesaggio agrario".

c. Punti panoramici, viabilità storica e panoramica

- Tutela dei punti panoramici e dei percorsi stradali ed autostradali che consentono visuali particolarmente ampie e significative del paesaggio, poiché offrono alla pubblica fruizione immagini rappresentative delle valenze ambientali e culturali del territorio;
- verifica dell'impatto paesaggistico-percettivo delle opere progettate, con previsione di mitigazione degli impatti;
- va evitata, nelle aree adiacenti o fortemente interferenti con i panorami percepibili dagli assi viari storici e panoramici e dai punti panoramici individuati dal Piano, la realizzazione di manufatti e opere che possano significativamente alterare i caratteri del contesto tradizionale e di panoramicità;
- vanno evitate le palificazioni per servizi a rete e l'apposizione di cartelli pubblicitari, esclusa la segnaletica stradale e quella turistica di modeste dimensioni.
- tutela secondo quanto previsto dalle Norme per le componenti "Viabilità storica" e "Punti e percorsi panoramici".

6.4.7.1. PRESCRIZIONI RELATIVE ALLE AREE INDIVIDUATE AI SENSI DELL'ART. 134 DEL CODICE

16b. Paesaggi fluviali, aree di interesse archeologico comprese

Livello di Tutela 1

Obiettivi specifici. Tutela e valorizzazione del patrimonio paesaggistico attraverso misure orientate a:

- favorire la formazione di ecosistemi vegetali stabili in equilibrio con le condizioni dei luoghi, ai fini della salvaguardia idrogeologica e del mantenimento di habitat e delle relative funzioni ecologiche;
- salvaguardare la rete ecologica che andrà potenziata;
- recupero paesaggistico-ambientale ed eliminazione dei detrattori;
- tutela delle formazioni ripariali;
- recupero e rinaturalizzazione dei tratti artificiali con l'uso di tecniche dell'ingegneria naturalistica;
- effettuare ogni necessario intervento di pulizia degli alvei in funzione della prevenzione del rischio esondazione;
- utilizzazione razionale delle risorse idriche nel rispetto dei deflussi minimi vitali necessari per la vegetazione e per la fauna di ambiente acquatico. In queste aree non è consentito:
- qualsiasi azione che comporti l'alterazione del paesaggio e dell'equilibrio delle comunità biologiche naturali, con introduzione di specie estranee alla flora autoctona;
- realizzare discariche di rifiuti solidi urbani, di inerti e di materiali di qualsiasi genere;
- costruire serre;
- realizzare cave;
- attuare interventi che modifichino il regime, il corso o la composizione delle acque, fatte salve le esigenze di attività agricole esistenti e, come per norma, gli interventi volti a garantire la pubblica incolumità.

Per le aree di interesse archeologico valgono inoltre le seguenti prescrizioni:

- mantenimento dei valori del paesaggio agrario a protezione delle aree di interesse archeologico;

- tutela secondo quanto previsto dalle norme per la componente "Archeologia" e, in particolare, qualsiasi intervento che interessi il sottosuolo deve essere preceduto da indagini archeologiche preventive e in ogni caso deve avvenire sotto la sorveglianza di personale della Soprintendenza.

In queste aree non è consentito:

- esercitare qualsiasi attività industriale;
- collocare cartellonistica e insegne pubblicitarie di qualunque tipo e dimensione, ad eccezione della segnaletica viaria;
- effettuare l'asporto di minerali, fossili e reperti di qualsiasi natura, salvo che per motivi di ricerca scientifica a favore di soggetti espressamente autorizzati.

6.4.8. REGIMI NORMATIVI

Il Piano, attraverso la "Carta dei Regimi Normativi", individua tre diversi livelli di Tutela (1,2,3) per le aree definite come bene paesaggistico dal D.Lgs. 42/2004.

I Livelli di Tutela definiti dal Piano sono i seguenti:

- Aree con Livello di Tutela 1. Aree caratterizzate da valori percettivi dovuti essenzialmente al riconosciuto valore della configurazione geomorfologica; emergenze percettive (componenti strutturanti); visuali privilegiate e bacini di intervisibilità (o afferenza visiva). In tali aree la tutela si attua attraverso i procedimenti autorizzatori di cui all'art. 146 del Codice (D.Lgs. 42/2004).
- Aree con Livello di Tutela 2. Aree caratterizzate dalla presenza di una o più delle componenti qualificanti e relativi contesti e quadri paesaggistici. In tali aree, oltre alle procedure di cui al livello precedente, è prescritta la previsione di mitigazione degli impatti dei detrattori visivi da sottoporre a studi ed interventi di progettazione paesaggistico ambientale. Va inoltre previsto l'obbligo di previsione nell'ambito degli strumenti urbanistici di specifiche norme volte ad evitare usi del territorio, forme dell'edificato e dell'insediamento e opere infrastrutturali incompatibili con la tutela dei valori paesaggistico-percettivi o che comportino varianti di destinazione urbanistica delle aree interessate.
- Aree con Livello di Tutela 3. Aree che devono la loro riconoscibilità alla presenza di varie componenti qualificanti di grande valore e relativi contesti e quadri paesaggistici, o in cui anche la presenza di un elemento qualificante di rilevanza eccezionale a livello almeno regionale determina particolari e specifiche esigenze di tutela. Queste aree rappresentano le "invarianti" del paesaggio. In tali aree, oltre alla previsione di mitigazione degli impatti dei detrattori visivi individuati alla scala comunale e dei detrattori di maggiore interferenza visiva da sottoporre a studi ed interventi di progettazione paesaggistico ambientale, è esclusa ogni edificazione. Nell'ambito degli strumenti urbanistici va previsto l'obbligo di previsione di specifiche norme volte ad evitare usi del territorio, forme dell'edificato e dell'insediamento e opere infrastrutturali incompatibili con la tutela dei valori paesaggistico-percettivi o che comportino varianti di destinazione urbanistica delle aree interessate. In tali aree sono consentiti solo interventi di manutenzione, restauro e valorizzazione paesaggistico ambientale finalizzati alla messa in valore e fruizione dei beni. Sono, altresì, consentite ristrutturazioni edilizie esclusivamente su edifici - ad esclusione di ruderi ed organismi edilizi che abbiano perso la loro riconoscibilità - che non necessitano dell'apertura di nuove piste, strade e piazzali, che prevedano opere volte alla riqualificazione e riconfigurazione di eventuali detrattori paesaggistici e i cui progetti rientrino, comunque, nella sagoma, perimetri ed altezze rispetto alla precedente conformazione edilizia, escludendo aspetti esteriori, forme e tipologie costruttive incompatibili con la tutela dei valori paesaggistico precettivi. Sono altresì preclusi l'aumento della superficie utile e il trasferimento di volumetria all'interno delle aree dello stesso livello di tutela.

Per le aree definite con livello di Tutela 1 il Piano aggiunge che: *in queste aree non è consentito realizzare impianti eolici.* In alcune di queste inoltre non è consentito: *effettuare movimenti di terra che alterino i caratteri morfologici e paesistici dei versanti anche ai fini del mantenimento dell'equilibrio idrogeologico;*

Per le aree definite con livello di Tutela 2 e 3, il Piano indica inoltre quanto segue: *in queste aree non è consentito realizzare tralicci, antenne per telecomunicazioni ad esclusione di*

quelle a servizio delle aziende, impianti per la produzione di energia anche da fonti rinnovabili escluso quelli destinati all'autoconsumo e/o allo scambio sul posto architettonicamente integrati; non è consentito effettuare movimenti di terra e le trasformazioni dei caratteri morfologici e paesistici dei versanti anche ai fini del mantenimento dell'equilibrio idrogeologico; .

Per le aree definite con livello di Tutela 3, il Piano aggiunge ulteriormente che non è consentito: *realizzare nuove costruzioni e aprire nuove strade.*

Come evidenziato nella cartografia in figura seguente tutti gli aerogeneratori, oltre che le fondazioni e le piazzole ad esse associati, non interferiscono con aree tutelate dai Regimi Normativi del Piano Paesaggistico degli Ambiti 2 e 3 ricadenti nella provincia di Trapani.

Le altre aree di progetto non interferiscono con aree con livello di tutela, a meno di:

- Viabilità di progetto verso l'aerogeneratore "G01" e tratto di cavidotto MT interferiscono marginalmente con area con livello di tutela 1 (area boscata) e sono limitrofi ad area con livello di tutela 2 ("Sciare di Marsala"). Ad ogni modo, da ortofoto risulta l'effettiva assenza dell'area boscata nei pressi della strada. Inoltre, la viabilità in progetto e il tratto del cavidotto seguono quasi totalmente una strada interpoderale esistente, non impattando, di conseguenza, sulle aree tutelate;
- Tratti di cavidotto MT relativo agli aerogeneratori "G01-G02-G03" interferiscono marginalmente con area con livello di tutela 1 (aree di interesse archeologico). Tuttavia, il tratto del cavidotto che interferisce con l'area è interamente su strade regionale esistente (SR18), non impattando, di conseguenza, sull'area tutelata;
- Viabilità in progetto verso l'aerogeneratore "G05" e tratti di cavidotti MT interferiscono con aree con livello di tutela 1 (area di rispetto corsi d'acqua 150 metri, area boscata). Ad ogni modo, la viabilità in progetto e il tracciato dei cavidotti, in prossimità delle aree, seguono quasi totalmente strade provinciali e interpoderali esistenti, non impattando, di conseguenza, sull'area tutelata;
- Viabilità di progetto verso l'aerogeneratore "G11": è limitrofa ad area con livello di tutela 2 ("Sciare di Marsala"). Tuttavia, la viabilità in progetto, segue una strada interpoderale esistente, non impattando, di conseguenza, sull'area tutelata;
- Viabilità di progetto verso l'aerogeneratore "G15" e relativi cavidotti MT interferiscono con aree con livello di tutela 1 (area di rispetto corsi d'acqua 150 metri, area boscata). Ad ogni modo, la viabilità in progetto e il tracciato del cavidotto, in prossimità delle aree, seguono quasi totalmente strade interpoderali esistenti, non impattando, di conseguenza, sull'area tutelata. Ove non seguono strade esistenti, l'interferenza è comunque limitata a brevi tratti;
- Area ad uso temporaneo della piazzola dell'aerogeneratore "G16": interferisce con area con livello di tutela 1 (area boscata). Ad ogni modo, è stata verificata in sito l'effettiva assenza dell'area boscata nei pressi della turbina;
- Ulteriori tratti di cavidotti MT verso la sottostazione di trasformazione interferiscono con aree con livello di tutela 1 (aree tutelate art. 136, area di rispetto corsi d'acqua 150 metri e area boscata). Ad ogni modo, l'interferenza è limitata a brevi tratti, principalmente su strade provinciali o interpoderali esistenti;
- Tratti di cavidotto AT verso stazione RTN "Partanna 3" interferiscono con aree con livello di tutela 1 (area di rispetto corsi d'acqua 150 metri e area boscata). Ad ogni modo, l'interferenza è limitata a brevi tratti ed il tracciato del cavidotto segue quasi totalmente strade interpoderali esistenti, non impattando, di conseguenza, sulle aree tutelate.

Le aree destinate alla sottostazione di trasformazione, al Site Camp e al Temporary Storage non interferiscono con aree tutelate.

Le interferenze tra il tracciato dell'elettrodotto e le aree di tutela si hanno soltanto in corrispondenza del:

- Sostegno n° 18 che interferisce con un'area con livello di tutela 2 (perimetrazione del paesaggio locale 13d). Ad ogni modo si ritiene che i movimenti di terra che saranno effettuati per la posa del nuovo sostegno siano di entità limitata e tale pertanto da non alterare gli equilibri idrogeologici del sito di intervento, così come prescritto dalle norme tecniche di attuazione del Piano.
- Sostegno n° 60bis che interferisce con un'area con livello di tutela 3 (perimetrazione del paesaggio locale 10f). Seppur la realizzazione del sostegno vada in contrasto con le prescrizioni del Piano si ritiene che queste non pregiudichino la realizzazione dell'opera in virtù del fatto che il sostegno n° 60bis di fatto sarà realizzato in sostituzione di un altro sostegno (n° 60) della linea elettrica aerea esistente "Fulgatore-Partanna" nell'immediata vicinanza di quest'ultimo.

Riassumendo si evidenzia quindi che, nelle aree con livello di Tutela 1, ai sensi delle Norme Tecniche di Attuazione del Piano, è vietata la realizzazione di impianti eolici. Per questo motivo, tutti gli aerogeneratori sono esterni alle aree tutelate e solamente alcuni tratti di viabilità di progetto e cavidotti ed un'area temporanea di piazzola interferiscono direttamente con esse. Per quanto riguarda le aree con livello di Tutela 2, ove oltre alla realizzazione di impianti eolici "non è consentito effettuare movimenti di terra e le trasformazioni dei caratteri morfologici e paesistici dei versanti anche ai fini del mantenimento dell'equilibrio idrogeologico", si segnala che la viabilità di progetto per gli aerogeneratori G01 e G11 interferisce solo marginalmente con il perimetro delle aree con livello di Tutela 2, delineandosi principalmente su strade già esistenti e riducendo l'impatto sulle aree tutelate. Nessuna opera di progetto interferisce con aree con livello di tutela 3.

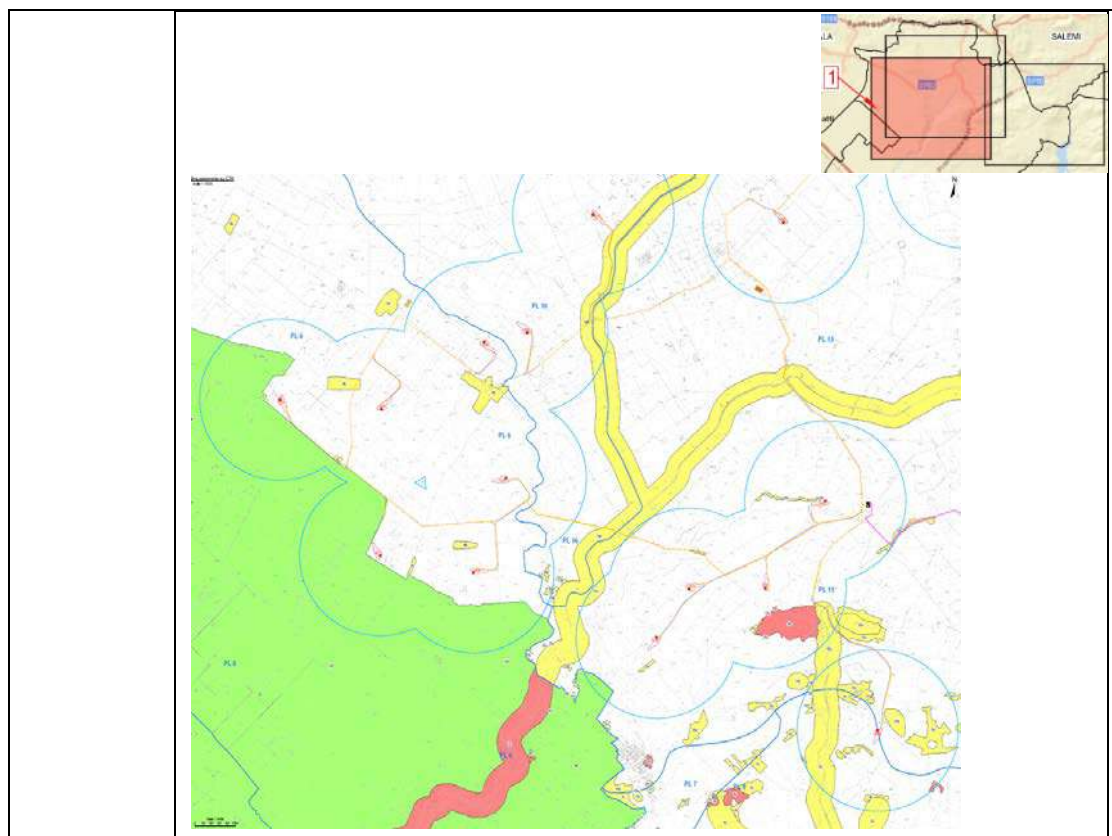

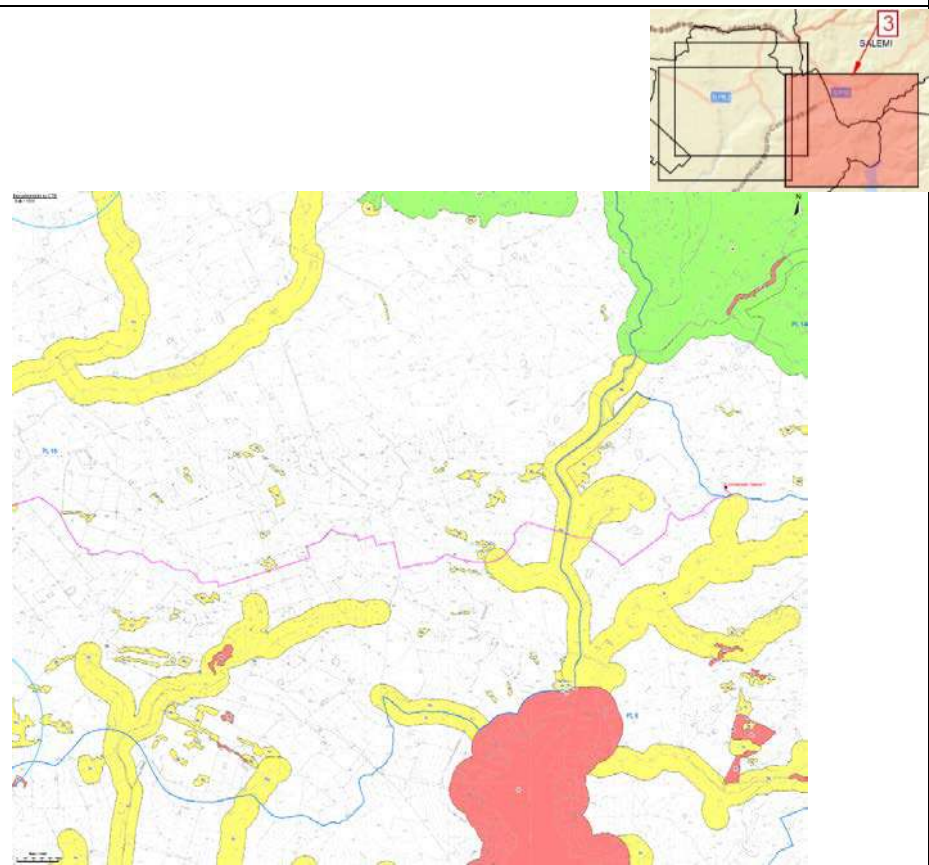
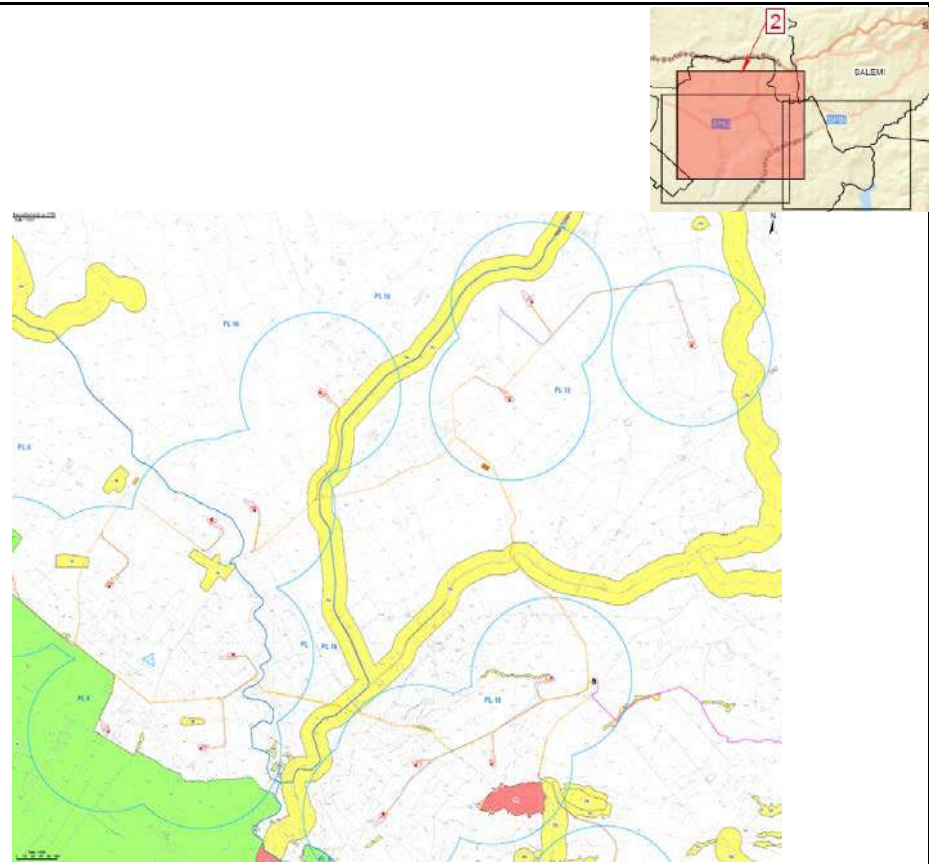

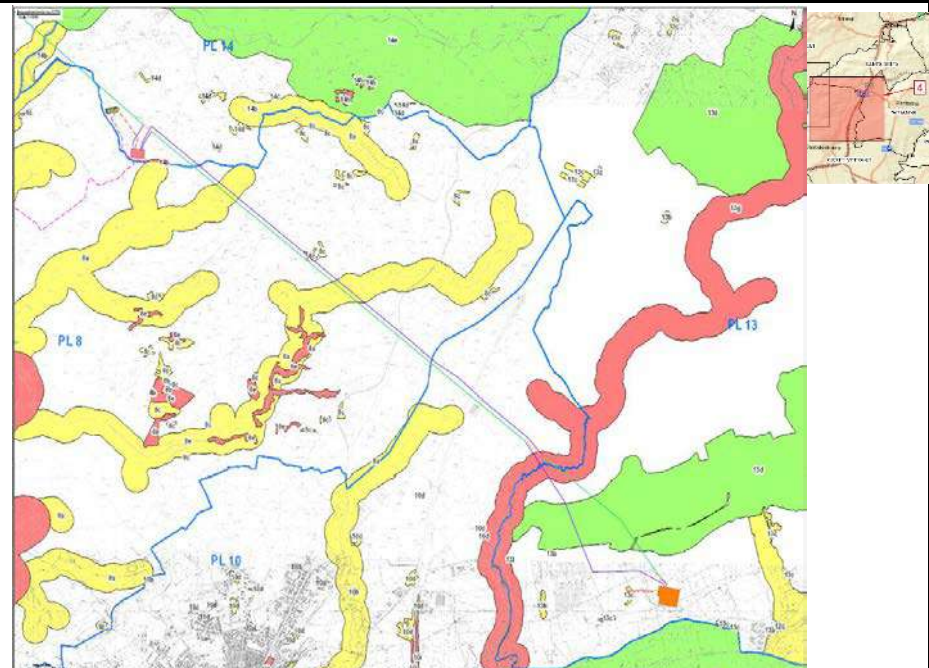

Focus WTG limitrofi (G16):

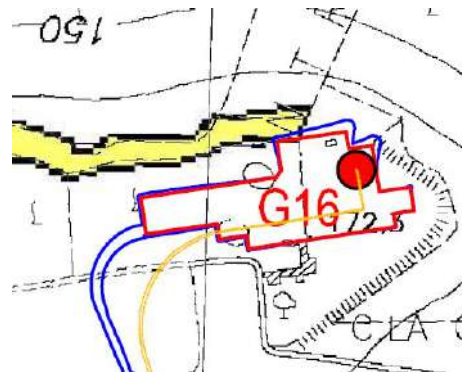

Legenda:

- | | |
|-------------------------------------------------------------------------------------------------------------------------------------------------------------------------|------------------------------------------------------|
| Paesaggi Locali | Piazzole in progetto |
| Aree soggette a prescrizioni aventi diretta efficacia confronti di tutti i soggetti pubblici e privati | |
| Aree con livello di tutela 1 - art.20 delle N.d.A. | Viabilità in progetto con scarpate e aree di manovra |
| Aree con livello di tutela 2 - art.20 delle N.d.A. | Site camp location |
| Aree con livello di tutela 3 - art.20 delle N.d.A. | Temporary storage area |
| Aree di indirizzo e conoscenza per la pianificazione urbanistica di livello regionale, provinciale e comur gli altri atti aventi carattere di programmazione sul | |
| Aree di indirizzo - Titolo III, Paesaggi Locali delle N.d.A. | Sottostazione SSE EGP 220/33 kV |
| | Cavidotto MT 33 kV |
| | Cavidotto AT 220 kV |
| | Area di studio (Buffer 1 km) |
| | Aerogeneratori in progetto |

Figura 6-14: Carta dei Regimi Normativi – Piano Paesaggistico degli Ambiti 2 e 3 della provincia di Trapani



Figura 6-15: Regimi Normativi – Piano Paesaggistico degli Ambiti 2 e 3 della provincia di Trapani – focus sostegno n° 18



Figura 6-16: Regimi Normativi – Piano Paesaggistico degli Ambiti 2 e 3 della provincia di Trapani – focus sostegno n° 60bis

6.5. VINCOLO IDROGEOLOGICO

Per quanto riguarda il vincolo idrogeologico ai sensi della normativa vigente:

- Regio Decreto legge 30 dicembre 1923, n. 3267;
- Regolamento 16 maggio 1926, n. 1126;
- Legge regionale 16 aprile 1996, n. 16;
- Legge regionale 14 aprile 2006, n. 14;
- Legge 18 maggio 1989, n. 183 e s.m.i.;
- D.L. 180/98 conv. Legge 267/98 e s.m.i.

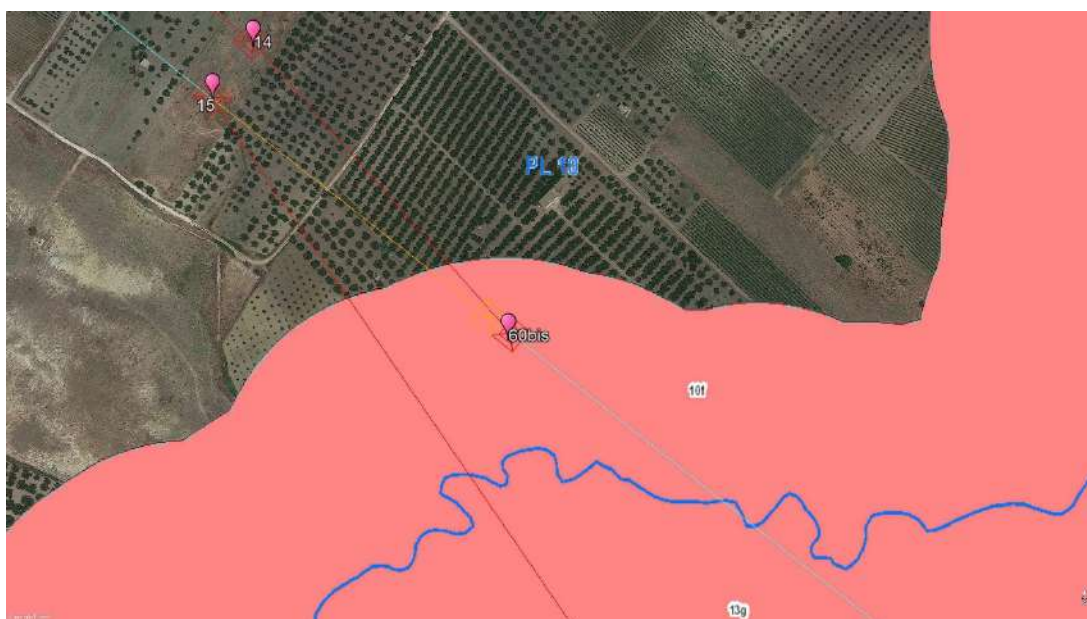
La piazzola dell'aerogeneratore G16 è interna ad area con vincolo idrogeologico, così come alcuni tratti di viabilità in progetto verso gli aerogeneratori G15 e G16.

L'area di progetto relativa all'aerogeneratore G16 ricade parzialmente in area sottoposta al suddetto vincolo.

Il tracciato dell'elettrodotto attraversa aree soggette a vincolo idrogeologico, in tali tratti è stata prevista la realizzazione del minor numero di sostegni possibile. In tali aree ricadono i sostegni n° 4, 5, 6, 7, 8, 16, 17.

Al fine di identificare eventuali criticità legate alla presenza di aree boschive è stata eseguita una mappatura al GIS delle aree coperte da foreste e boschi che sono state perimetrare a partire dai servizi WMS, Web Map Service, messi a disposizione dal SIF (Sistema Informativo Forestale) della Regione Siciliana. Sono state inoltre considerate le fasce di rispetto previste dall'art. 10 della L.R. 16/96 e ss. mm. e ii secondo cui:

- Sono vietate nuove costruzioni all'interno di boschi e delle fasce forestali entro una zona di rispetto di 50 metri dal limite esterno dei medesimi;
- Per i boschi di superficie superiore ai 10 ettari la fascia di rispetto di cui al comma 1 è elevata a 200 metri;
- Nei boschi di superficie compresa tra 1 e 10 ettari la fascia di rispetto di cui ai precedenti commi è di metri 75 per i boschi compresi tra 1,01 e 2 ettari, di metri 100 per i boschi compresi tra 2,01 e 5 ettari, di metri 150 per i boschi compresi tra 5,01 e 10 ettari;

A seguito della sovrapposizione delle aree occupate dagli aerogeneratori con le aree indicate in cartografia come "boschi" o "foreste", tenuto conto dei limiti prescritti dalla normativa e delle relative fasce di rispetto, si evidenzia che non ci sono sovrapposizioni di rilievo. Dall'esame visivo, come detto in precedenza non si evidenziano formazioni relitte di bosco naturale, ma si sottolinea solamente la presenza nelle aree limitrofe a quelle di progetto di poche piante sparse tipiche della macchia mediterranea, come il perastro o l'olivastro, ed una più alta presenza di essenze di natura cespugliosa annuali o poliennali. Nell'insieme l'area appare quindi scarsamente ricca di vegetazione naturale tipica delle formazioni boschive e non può essere quindi assimilabile ad un bosco naturale.

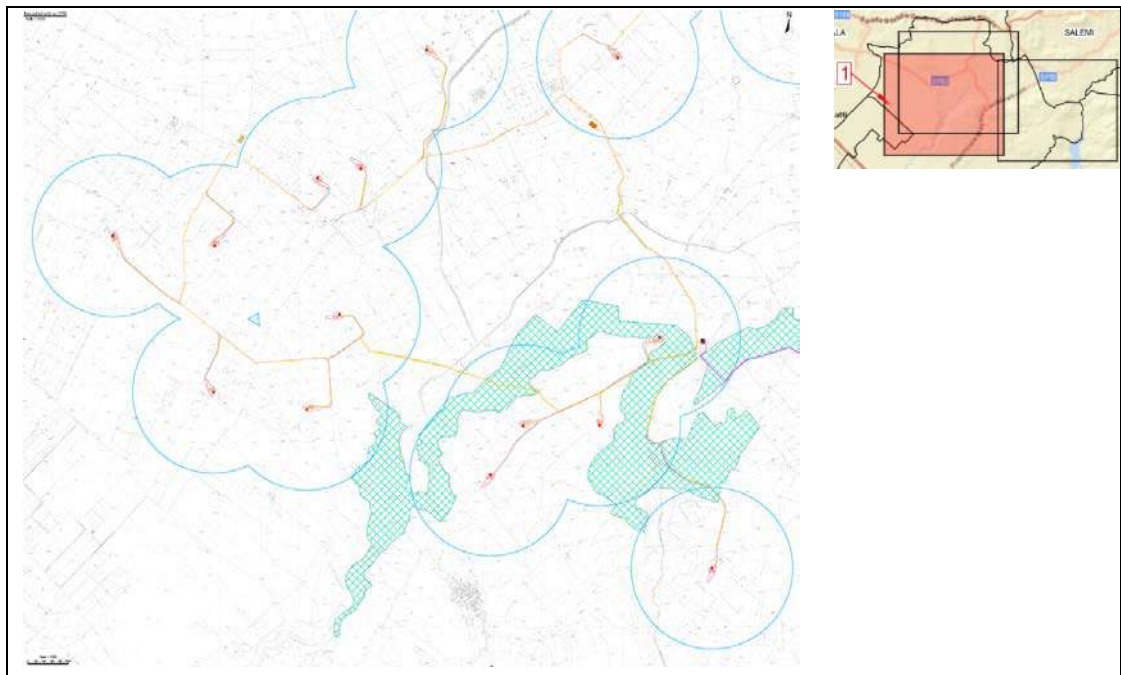

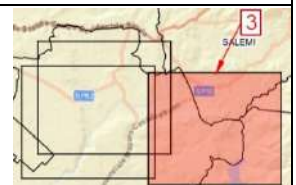
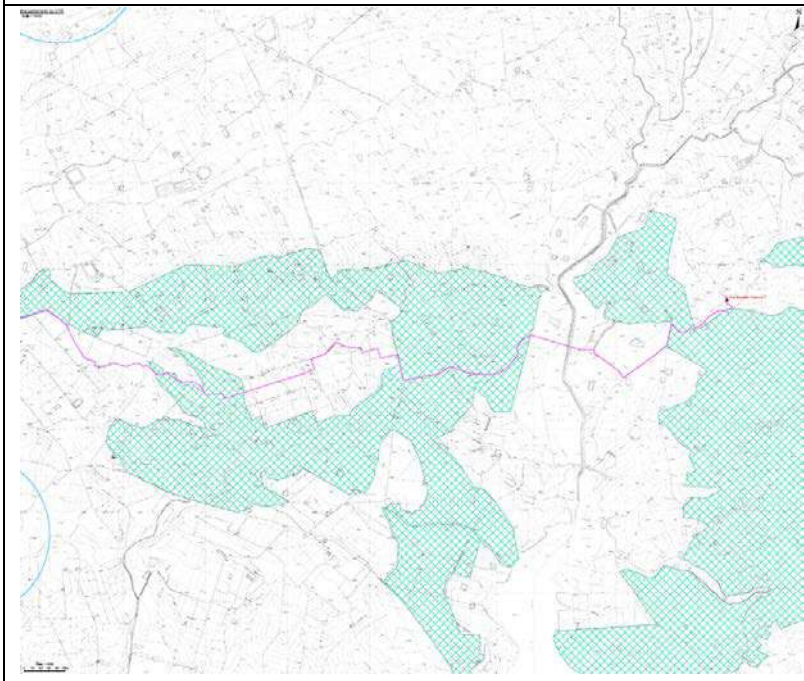
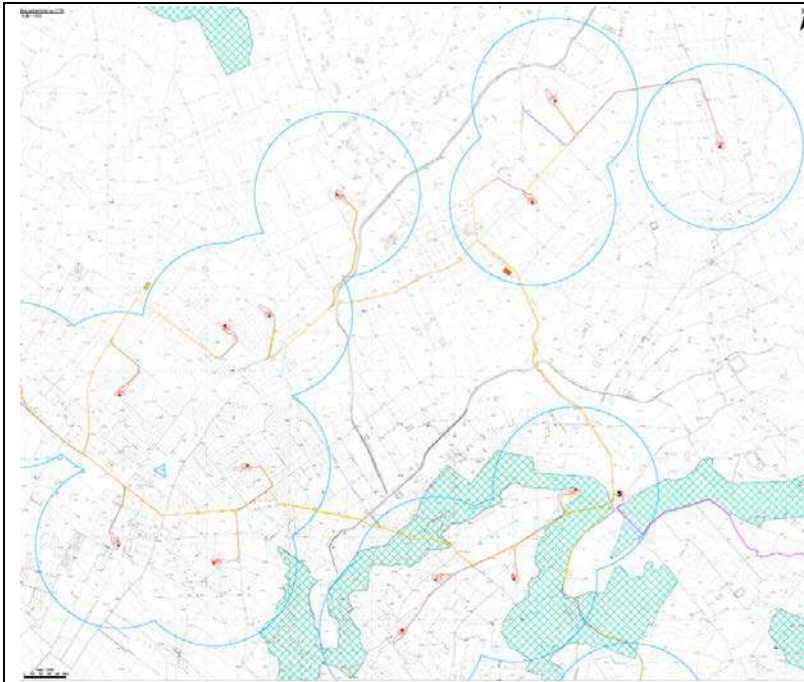

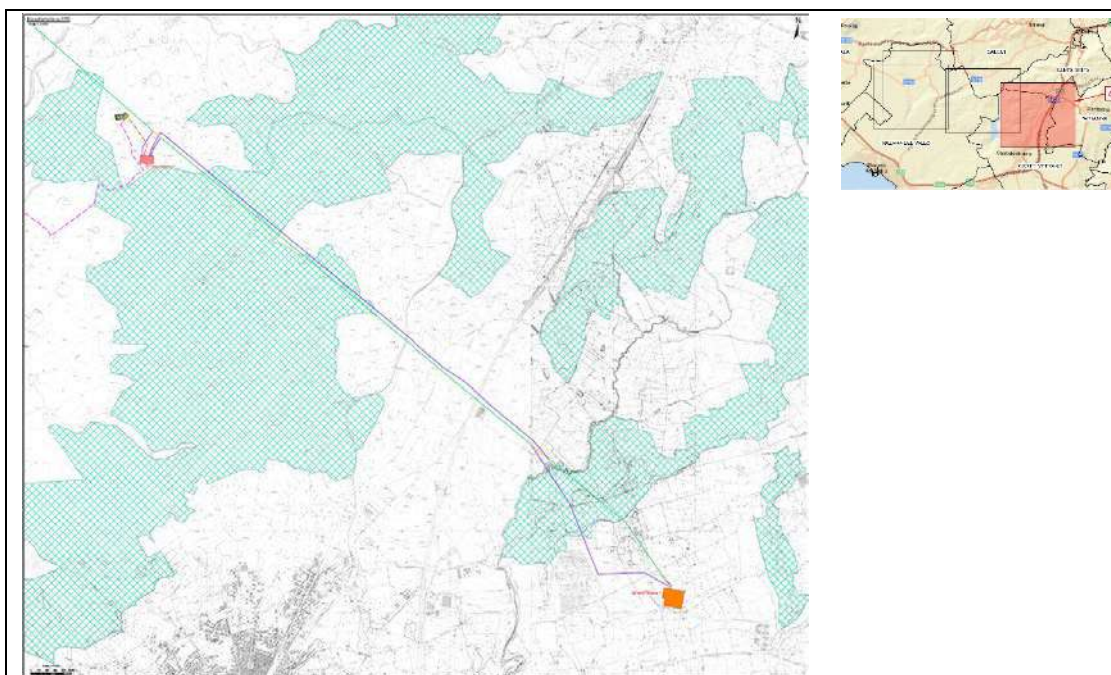

Legenda:



Figura 6-17: Carta del Vincolo idrogeologico

6.6. PIANO PER L'ASSETTO IDROGEOLOGICO DELLA REGIONE SICILIA (P.A.I.)

Il Piano Stralcio per l'Assetto Idrogeologico redatto ai sensi dell'art. 17, comma 6 ter, della L. 183/'89, dell'art. 1, comma 1, del D.L. 180/'98, convertito con modificazioni dalla L. 267/'98, dall'art. 1 bis del D.L. 279/2000, e dalla L. 365/2000, è lo strumento conoscitivo, normativo e tecnico - operativo mediante il quale sono pianificate e programmate le azioni, gli interventi e le norme d'uso riguardanti la difesa dal rischio idrogeologico del territorio siciliano.

Nell'attuale quadro della pianificazione regionale il P.A.I. è uno dei principali strumenti di tipo conoscitivo e normativo che ha valore di piano territoriale di settore di cui tutti gli altri piani di livello regionale e sub - regionale devono tenere adeguatamente conto, in particolare nella redazione degli strumenti urbanistici.

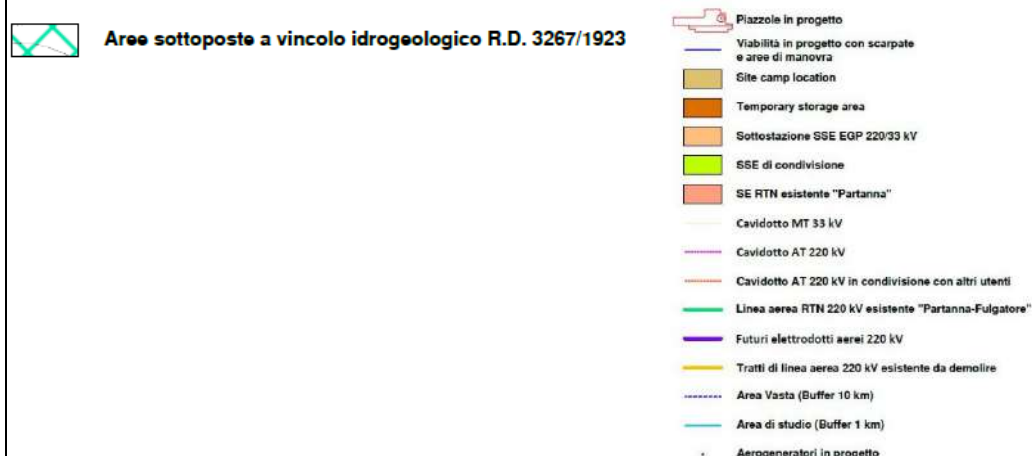
Tale strumento di pianificazione settoriale tende ad ottimizzare la compatibilità tra la domanda di uso del suolo e la naturale evoluzione geomorfologica del territorio, nel quadro di una politica di governo rispettosa delle condizioni ambientali. Il P.A.I. ha sostanzialmente tre funzioni:

1. la funzione conoscitiva, che comprende lo studio dell'ambiente fisico e del sistema antropico, nonché della ricognizione delle previsioni degli strumenti urbanistici e dei vincoli idrogeologici e paesaggistici;

2. la funzione normativa e prescrittiva, destinata alle attività connesse alla tutela del territorio e delle acque fino alla valutazione della pericolosità e del rischio idrogeologico e alla conseguente attività di vincolo;
3. la funzione programmatica, che fornisce le possibili metodologie d'intervento finalizzate alla mitigazione del rischio.

L'area di impianto ricade nel **Bacino Idrografico del Fiume Mazzo** (053), di seguito si riporta la scheda tecnica di identificazione:

SCHEDA TECNICA DI IDENTIFICAZIONE



BACINO	BACINO IDROGRAFICO DEL FIUME MÀZZARO		Numero	053
Provincia	Trapani			
Versante	Meridionale			
Recapito dei corsi d'acqua	Mar Mediterraneo			
Altitudine	massima	712 m s.l.m.		
	minima	0 m s.l.m.		
Superficie totale dell'area	130 Km ²			
Lunghezza dell'asta principale	34,5 Km			
Bacini idrografici secondari	Torrente Bucari			
Serbatoi ricadenti nel bacino	---			
Utilizzazione prevalente del suolo	Vigneto			
Territori comunali	Marsala, Mazara del Vallo, Salemi.			
Centri abitati	Mazara del Vallo			

Figura 6-18: Scheda tecnica di identificazione del Bacino Idrografico del Fiume Mazzo

Come si evince dagli stralci cartografici riportati nelle figure seguenti, l'area in cui si inserisce l'intervento progettuale, dal punto di vista geomorfologico, allo stato attuale, riversa in buone condizioni di stabilità geomorfologica. Il progetto, comprese le opere di rete, infatti ricade al di fuori delle aree soggette a dissesto e a rischio idraulico/geomorfologico.

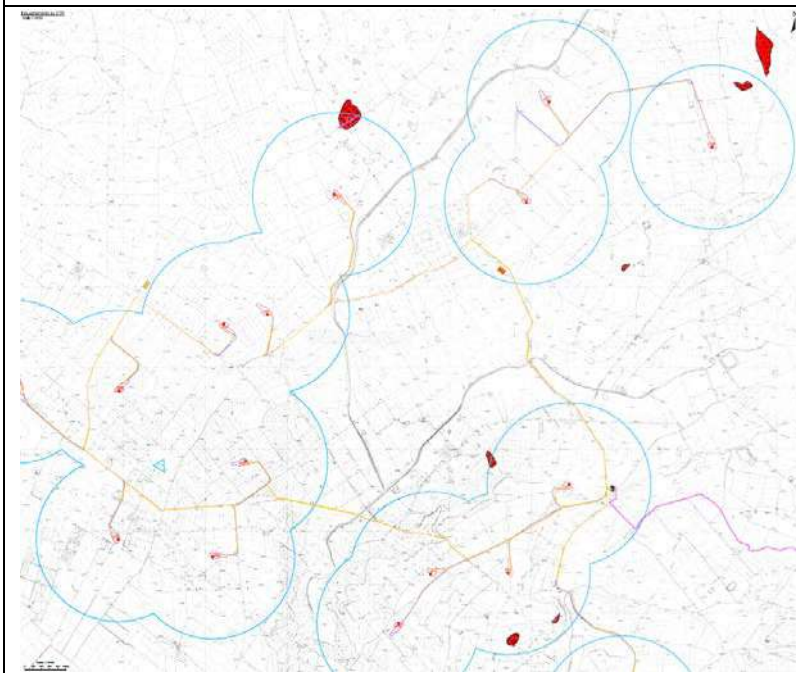
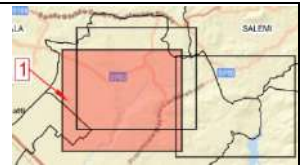
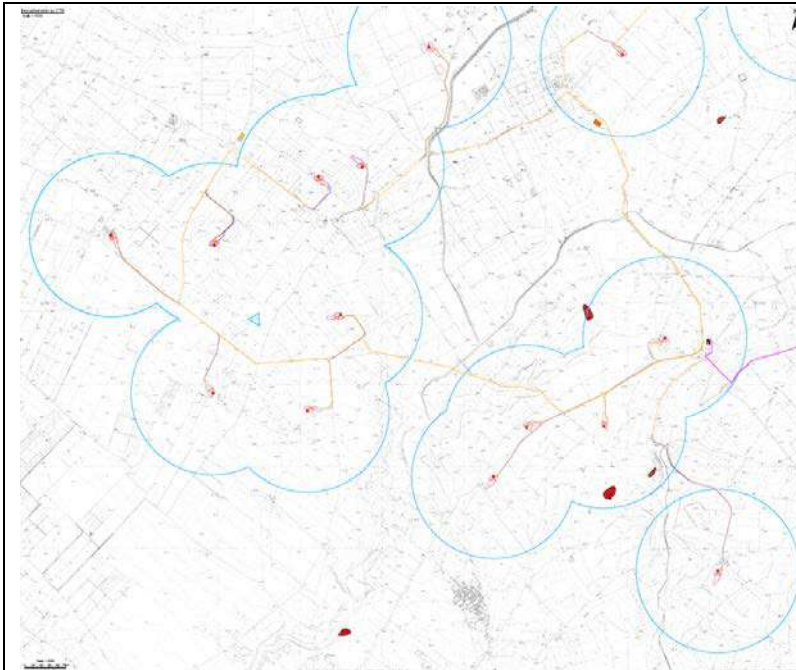

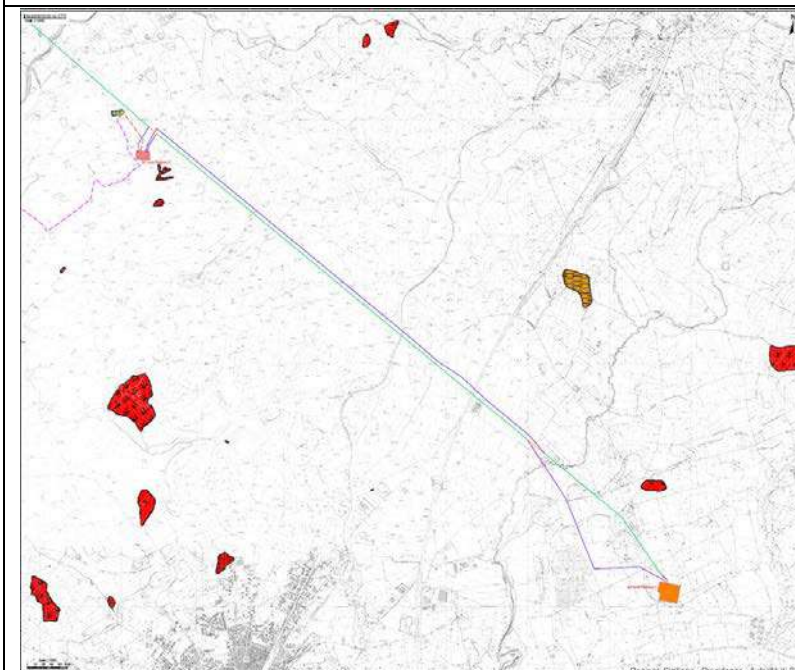
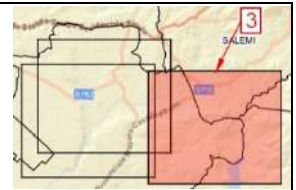
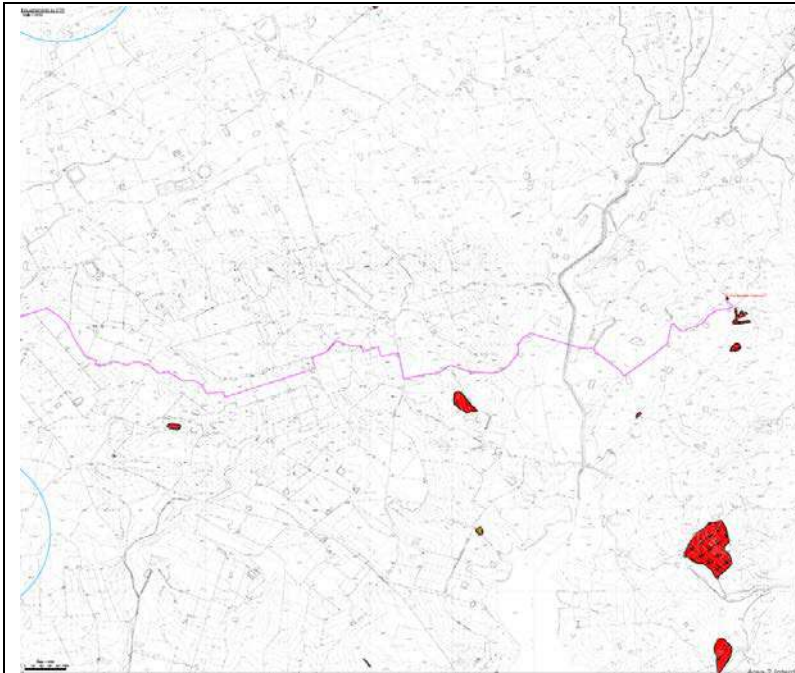

Legenda:



Figura 6-19: Carta del Piano di Assetto Idrogeologico (PAI) – dissesti





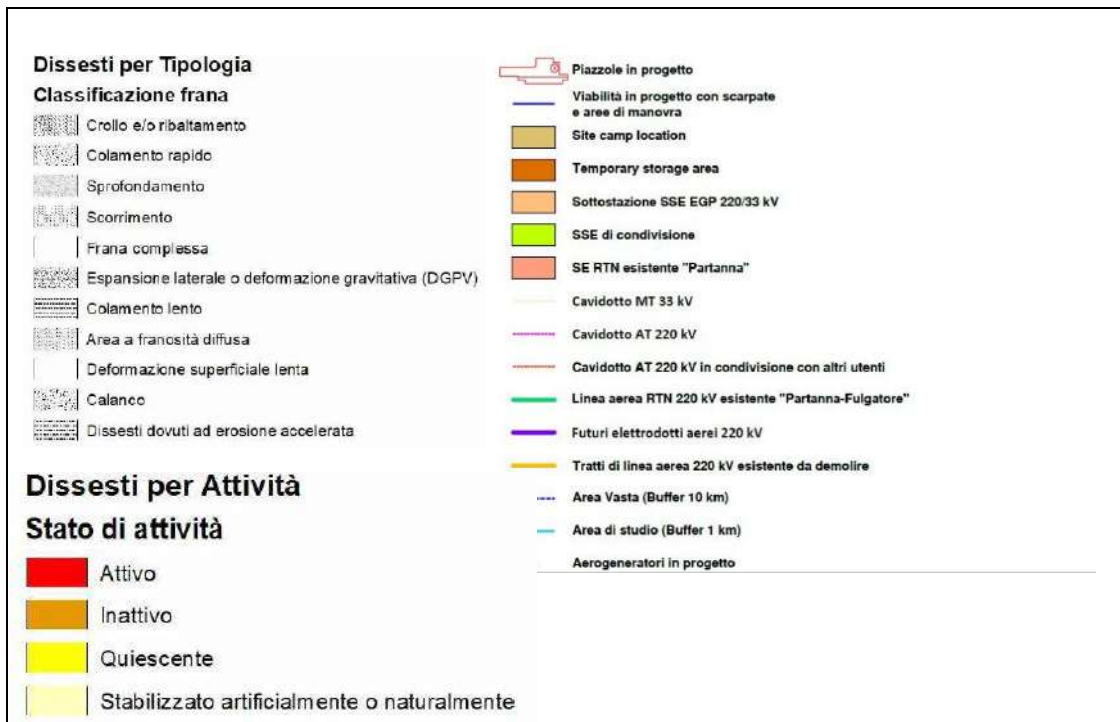
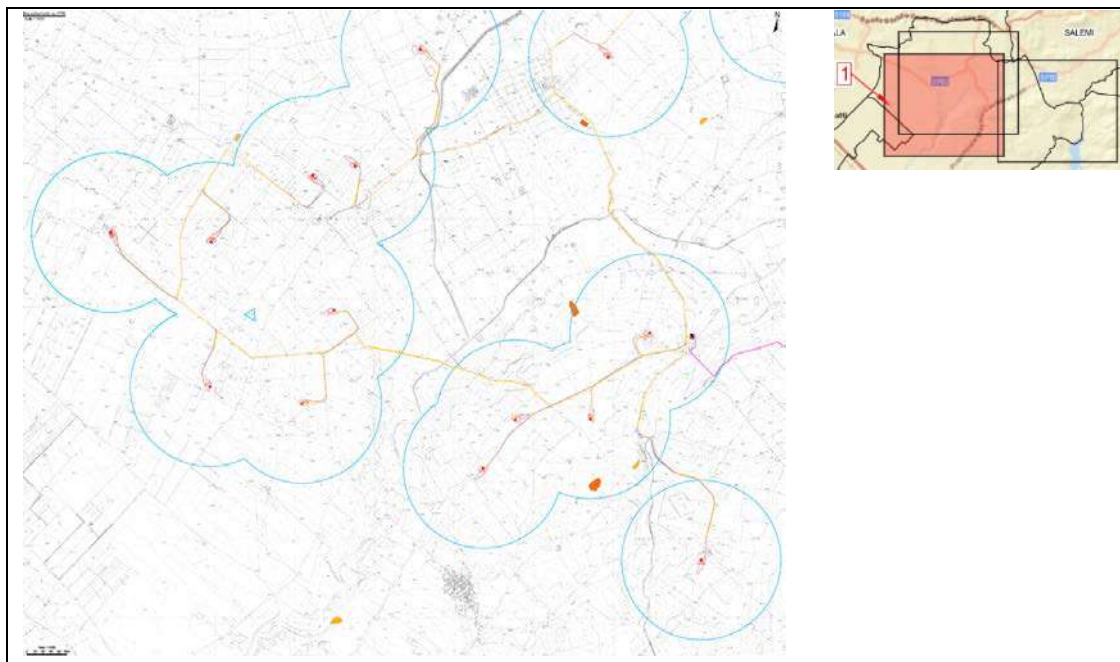
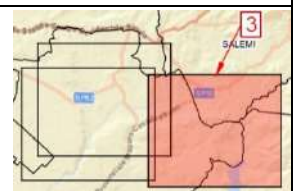
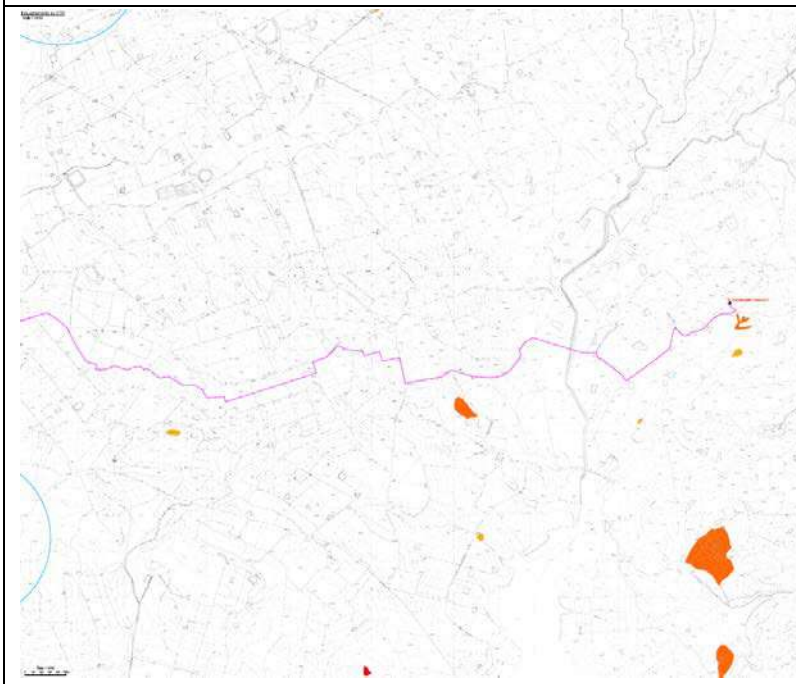
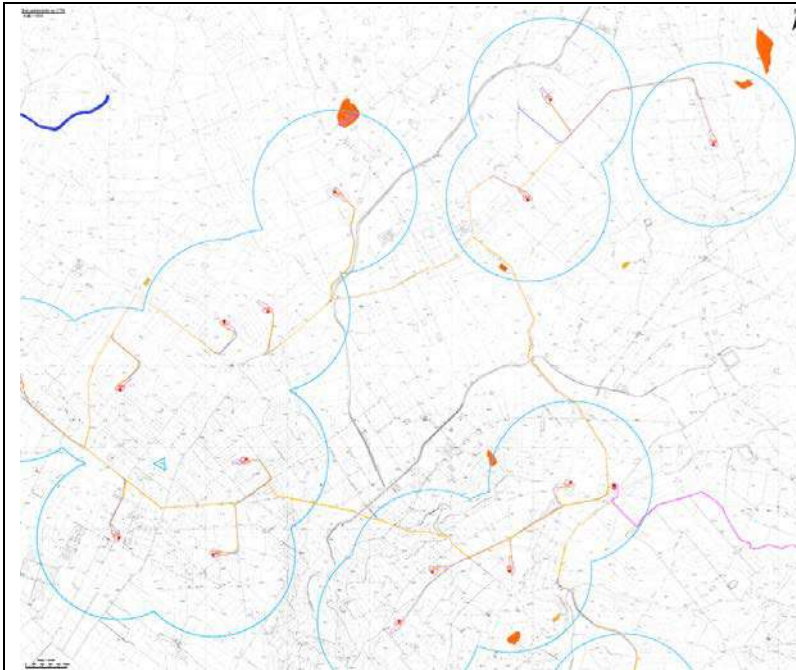
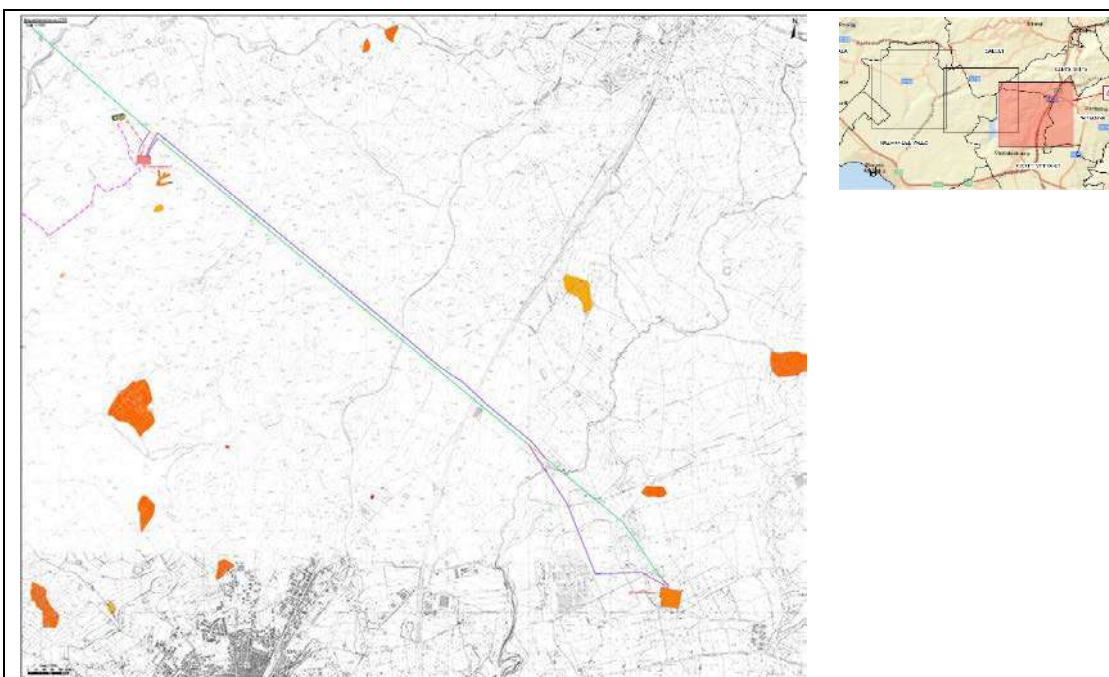

PERICOLO E RISCHIO ALLUVIONE Legenda:

- Molto Elevato (P4/R4)
- Elevato (P3/R3)
- Medio (P2/R2)
- Moderato (P1/R1)
- Sito di Attenzione
- N.D.
- ALTRO
- N.D.
- ALTRO

PERICOLO FRANA

- Molto Elevato (P4)
- Piazzole in progetto
- Viabilità in progetto con scarpate e aree di manovra
- Site camp location
- Temporary storage area
- Sottostazione SSE EGP 220/33 kV
- SSE di condivisione
- SE RTN esistente "Partanna"
- Cavidotto MT 33 kV
- Cavidotto AT 220 kV
- Cavidotto AT 220 kV in condivisione con altri utenti
- Linea aerea RTN 220 kV esistente "Partanna-Fulgore"
- Futuri elettrodotti aerei 220 kV
- Tratti di linea aerea 220 kV esistente da demolire
- Area Vasta (Buffer 10 km)
- Area di studio (Buffer 1 km)
- Aerogeneratori in progetto

Figura 6-20: Carta del Piano di Assetto Idrogeologico (PAI) – pericolosità e rischio

6.7. COMPATIBILITÀ URBANISTICO - EDILIZIA

6.7.1. PIANO REGOLATORE GENERALE DEL COMUNE DI MAZARA DEL VALLO

Il Piano Regolatore Generale del Comune di Mazara del Vallo è stato approvato con D. DIR. N.177 DEL 14/02/03.

Tutti gli aerogeneratori in progetto, la sottostazione di trasformazione e la maggior parte del cavidotto AT (tratto di circa 9,84 km) ricadono in Zona Territoriale Omogenea "E1-Zona agricola" del territorio comunale.

Sono le zone nelle quali è prevalente l'attività agricola, le aree incolte o lasciate a pascolo e tutte le altre comunque non comprese in zone territoriali omogenee e sottoposte a particolari vincoli. In dette zone è consentita l'edificazione di case coloniche e di abitazioni. Sono consentiti inoltre manufatti occorrenti all'approvvigionamento idrico (stazioni di pompaggio, cisterne ecc), al trasporto di energia e ad altri impianti tecnici di aziende di Stato e di aziende concessionarie di impianti di pubblica utilità (gas, telefoni ecc).

Relativamente alla Zona Parco Archeologico individuata nelle tavole del P.R.G., in cui rientrerebbero gli aerogeneratori G02, G03, G04, G05, G09 e G11, da informazioni ricevute da Regione e Soprintendenza si segnala che il perimetro dell'area non risulta più vincolato.

Gli aerogeneratori risultano quindi ricadere tutti in area agricola di tipo E1.

Alcuni tratti di viabilità e cavidotti in progetto (aerogeneratori G10 e G12) rientrano in aree "Zone Agricole E/2 - Agriturismo" e aree "Zone F6 - Parco territoriale" e tratti di viabilità in progetto dell'aerogeneratore G15 rientrano in area archeologica.

Per quanto riguarda gli aerogeneratori G10 e G12, la viabilità e i cavidotti in progetto non interferiscono con le aree, sviluppandosi principalmente su tratti di strade interpoderali esistenti. Anche la viabilità e i cavidotti in progetto dell'aerogeneratore G15 non impattano sull'area archeologica, seguendo tratti di viabilità esistenti.

Ulteriori tratti di cavidotto MT rientrano in area di rispetto fiumi, come già sottolineato al paragrafo **Errore. L'origine riferimento non è stata trovata.**



Figura 6-21: Stralcio PRG Mazara del Vallo.

6.7.2. PIANO REGOLATORE GENERALE DEL COMUNE DI MARSALA

Il Piano Regolatore Generale del Comune di Marsala è stato adottato con Delibera CC n. 148 del 10-05-1999.

L'aerogeneratore G08 ricade in ZTO "E1-Zona Agricola". In questa zona sono consentite attrezzature a servizio dell'azienda agricola, quali stalle, magazzini e locali per la lavorazione, conservazione e la vendita di prodotti agricoli; attrezzature al servizio degli allevamenti zootecnici; centri di ricerca e sperimentazione; interventi produttivi ai sensi dell'art. 22 della L.R. 71/78 e successive modifiche ed integrazioni.

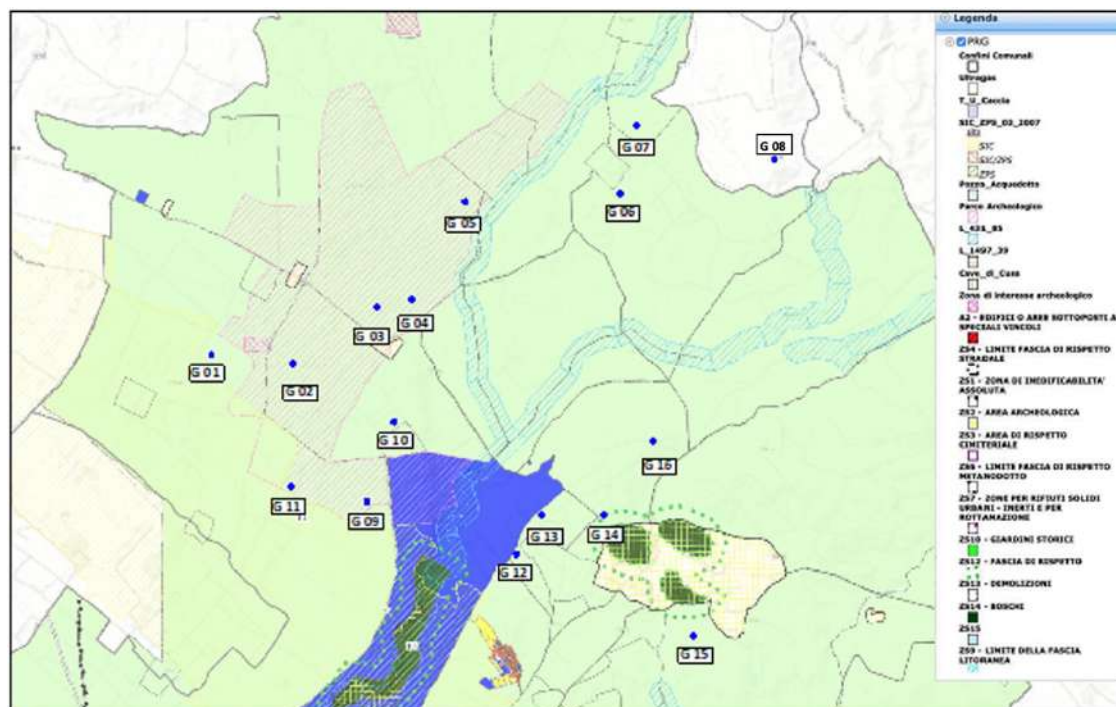
Tali insediamenti devono essere posti a una distanza tale dalle zone abitate da non poter arrecare fastidio o nocumento.



Figura 6-22: Stralcio PRG Marsala

6.7.3. PIANO REGOLATORE GENERALE DEL COMUNE DI CASTELVETRANO

Il Comune di Castelvetrano è attualmente dotato di un Piano Regolatore Generale restituito per rielaborazione parziale il 22/2/2000 n. 223 e approvato con delibera C.C. n. 90/2002. Lo schema di massima del nuovo Piano Regolatore Generale del Comune di Castelvetrano è stato approvato con Delibera del Commissario ad Acta n° 70 del 21/07/2015.

Il comune di Castelvetrano è interessato da circa 2,15 km di cavidotto AT in progetto e da circa 4,68 km di elettrodotto AT in progetto (sostegni 4, 5, 6, 7, 8, 9, 10, 11, 12, 13, 14, 15, 16, 60 bis). Tutte le aree interessate ricadono in zona E1 - Zona agricola dello strumento urbanistico vigente.

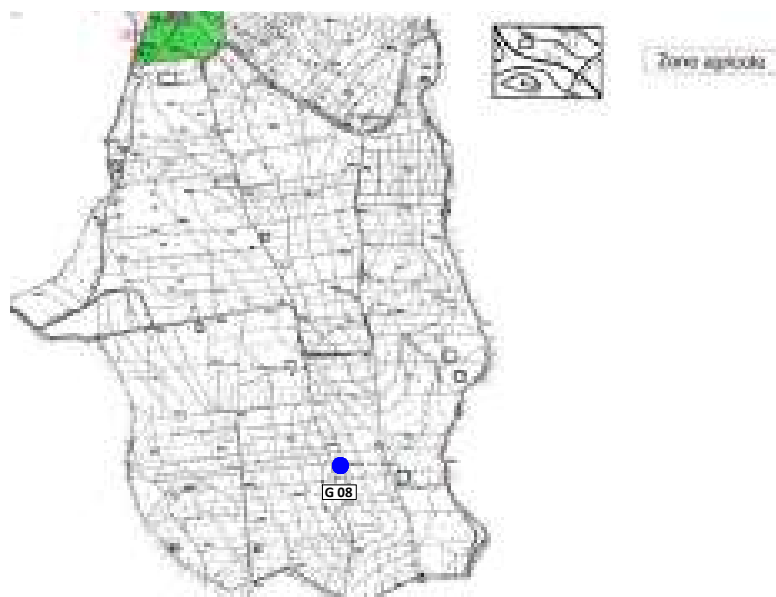
Il sostegno n° 60bis che interferisce con area art. 134 lett. b di cui all'art. 142 c.1 lettera c) area di rispetto corsi d'acqua 150 metri

I sostegni n° 4, 5, 6, 7, 8, 16 del nuovo elettrodotto insistono su aree gravate da vincolo idrogeologico.



Figura 6-23: Stralcio PRG Castelvetrano

6.7.4. PIANO REGOLATORE GENERALE DEL COMUNE DI SANTA NINFA

Il piano Regolatore Generale del Comune di Santa Ninfa è stato approvato con D.A. 47/D.R.U. 03/04/2000 dell'Assessorato del Territorio e dell'Ambiente. Il Piano è decaduto, nella parte che si riferisce ai vincoli preordinati alla espropriazione, per il trascorso periodo di validità. Ai sensi dell'art. 3 comma 1 della L.R. n. 15 del 30.04.1991, il Comune è pertanto obbligato alla revisione del P.R.G. vigente ed a redigere una "Variante generale al P.R.G."

Il comune di Santa Ninfa è interessato dalla realizzazione di circa 0,4 km di cavidotto AT e di circa 1,60 km di elettrodotto AT in progetto (sostegni 1, 2, 3, 40'a, 48", 482b). Altresì ricadono nel territorio comunale la Stazione Elettrica di condivisione e la Stazione Elettrica Terna "Partanna 3".

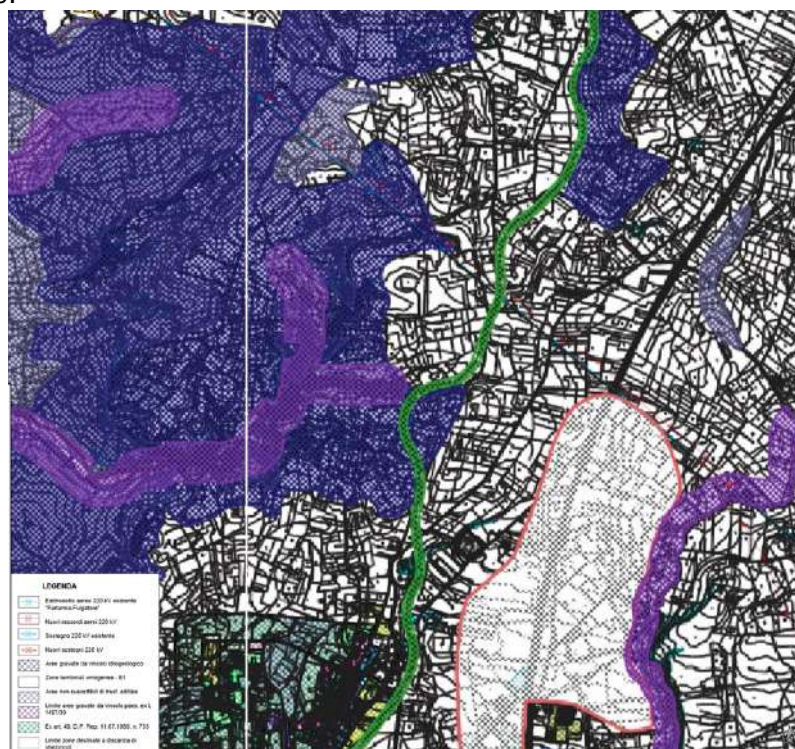
Le suddette aree ricadono in zona E1 - Zona agricola dello strumento urbanistico vigente.



Figura 6-24: Stralcio PRG Santa Ninfa

6.7.5. PIANO REGOLATORE GENERALE DEL COMUNE DI PARTANNA

Il piano Regolatore Generale del Comune di Partanna è stato approvato con D.A. n° 260 del 05/6/1998. Il comune si è dotato di un Ufficio di Piano, revisione ai sensi dell'art. 3 comma 4 della L.R. 15/1991, che dovrà provvedere alla redazione e/o revisione degli strumenti urbanistici dello svolgimento delle procedure inerenti la Revisione del P.R.G..

Il comune di Partanna è interessato da circa 2,40 km di elettrodotto AT in progetto (sostegni 17, 18, 19, 20, 21, 22, 65 bis, 66), oltre che dall'ampliamento della Stazione Elettrica Terna "Partanna".

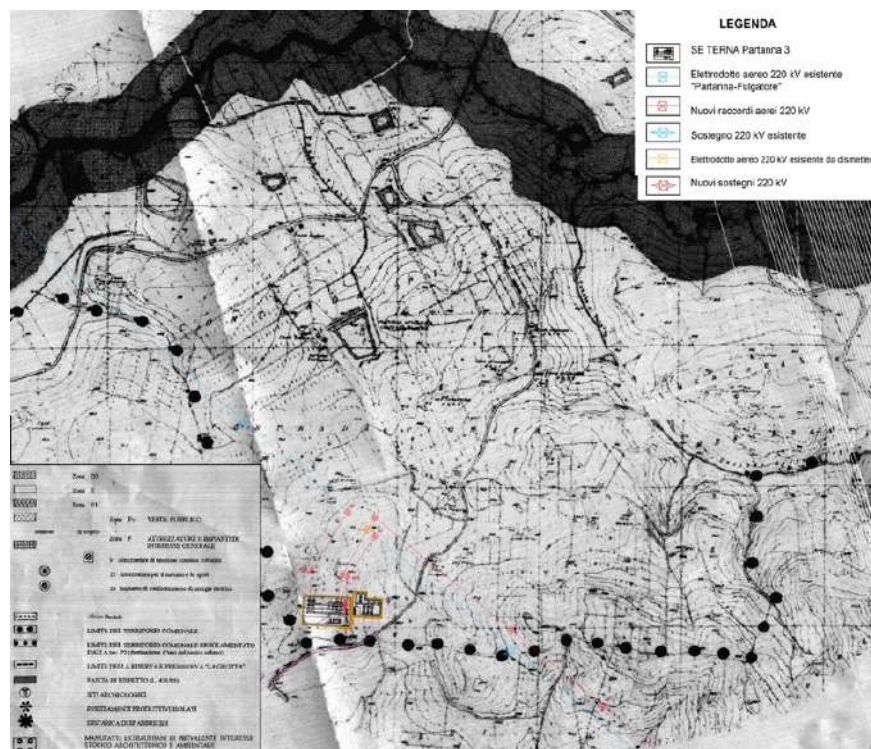
L'area su cui ricade il sostegno n° 17 è gravata da vincolo idrogeologico, mentre l'area in cui ricade il sostegno n° 18 è soggetta a vincolo paesaggistico ai sensi dell'art. 136 c.1 lett. c).



Figura 6-25: Stralcio PRG Partanna

7. PRESSIONE ANTROPICA E SUE FLUTTUAZIONI

La Pressione antropica potenzialmente attesa dalla costruzione dell'impianto è maggiormente concentrata nella fase di realizzazione degli interventi progettuali e lungo il tracciato viario dell'impianto.

La localizzazione delle aree di cantiere e di deposito, e le opere accessorie, nonché il tracciato per raggiungere gli aerogeneratori, rappresentano i fattori di maggiore pressione; la presenza di unità ecosistemiche areali o puntuali di pregio floristico e/o faunistico presenti nelle immediate vicinanze, potrebbero essere disturbate dall'aumento della presenza antropica durante le fasi cantiere.

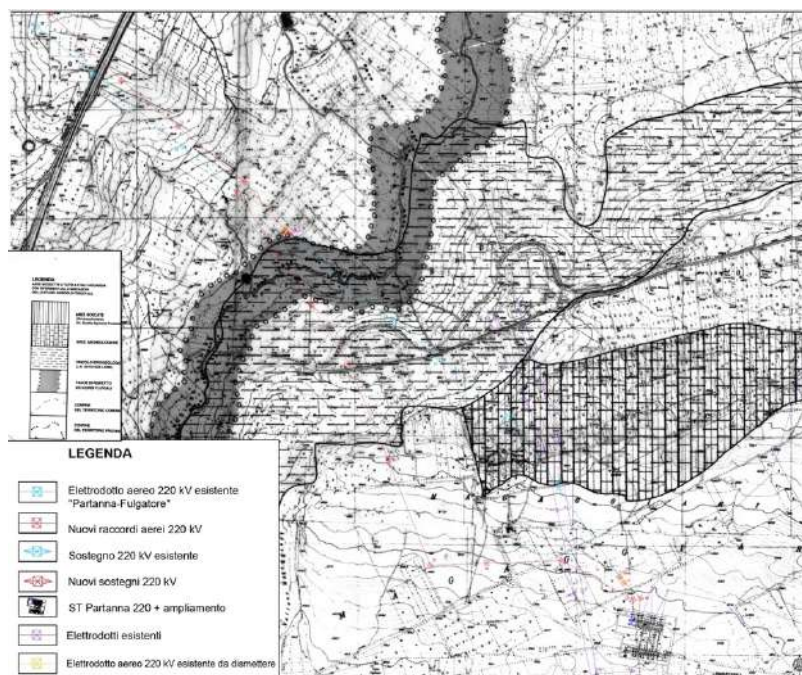
Di seguito vengono descritte le potenziali criticità legate alla presenza antropica durante le fasi di cantiere:

- distruzione e alterazione degli ambienti:** l'impatto più evidente che deriva dall'installazione dei 16 aerogeneratori, è l'occupazione di terreno, nonché l'alterazione della fisionomia del paesaggio e della vegetazione. Si tratta di una perdita diretta di ecosistema.
In generale durante la fase di cantierizzazione vengono realizzate strade di servizio e piazzali, ed i lavori di costruzione implicano sterri e scavi, riporti di terra, compattamento del terreno causato dai mezzi pesanti, sia attorno all'infrastruttura che altrove (cave di prestito e discariche di materiale in eccedenza).
- inquinamento:** le fonti di inquinamento causate dalla presenza del cantiere sono temporanee. L'inquinamento causato dalla presenza di uomini e mezzi si manifesta attraverso rilasci di materiali e di energia da parte degli addetti ai lavori e dei mezzi. La materia è costituita da gas, liquidi e solidi (oli e carburanti, polvere, rifiuti ed eventuali incidenti). L'energia (vibrazioni, rumore, luci, stimoli visivi, movimento dei mezzi) può indurre l'allontanamento degli animali.
- disturbo:** il rumore e l'inquinamento acustico, le vibrazioni, le luci, gli stimoli visivi, gli odori, le vibrazioni trasmesse al terreno dai mezzi in movimento sono poco tollerate da alcune specie. Il rumore costante e forte causato dal traffico sovrasta i vocalizzi degli uccelli, riducendo l'efficacia dei richiami di contatto e di quelli di allarme, alterando il sistema di comunicazione, la difesa del territorio ed il

corteggiamento, e comportando una maggiore vulnerabilità rispetto ai predatori (Patricelli e Blickley, 1006; Warren et al., 2006). Per l'avifauna il principale elemento di disturbo è quindi il rumore, piuttosto che l'inquinamento dell'aria e l'impatto visivo.

Le aree interessate dal progetto, nonché dalle opere di rete, si inseriscono in un contesto caratterizzato da attività agricole e zootecniche. Gli agroecosistemi sono infatti, periodicamente sottoposti dagli stessi agricoltori locali alla pratica degli incendi controllati delle stoppie, a mietitura, all'uso dei prodotti chimici, al pascolo; tutti fattori che causano un disturbo alla fauna e alle reti trofiche.

Nella fase di esercizio dell'impianto la presenza umana sarà alquanto ridotta ed esclusivamente legata agli interventi di manutenzione ordinaria e straordinaria. Oltretutto il numero limitato di aerogeneratori, rispetto ad impianti di vecchia generazione che avevano un numero maggiore di aerogeneratori, non avrà un impatto negativo, in quanto, considerate anche le migliori performance tecnologiche, la presenza umana si limiterà ai soli necessari interventi manutentivi.

Ne consegue che non vi sarà alcuna interazione con le riserve trofiche presenti nel comprensorio, e pertanto possa comportare un calo della base trofica: può escludersi, pertanto, anche la possibilità di oscillazioni delle popolazioni delle specie presenti (vertebrati ed invertebrati) a causa di variazioni del livello trofico della zona.

Di seguito viene riportata la Carta della Pressione Antropica, dalla quale è possibile evincere che gli interventi previsti (realizzazione impianto eolico Trapani e opere di rete) ricadono prevalentemente in aree a media e alta pressione antropica. La costruzione dell'impianto e delle opere di rete non arrecheranno modifiche all'attuale livello di pressione.



Figura 7-1: Carta della Pressione Antropica relativa all'impianto eolico (Fonte SITR Sicilia)



Figura 7-2: Carta della Pressione Antropica relativa alle opere di rete (Fonte SITR Sicilia)

8. VALUTAZIONE DELLE PRESSIONI, DEI RISCHI E DEGLI EFFETTI DELLE TRASFORMAZIONI

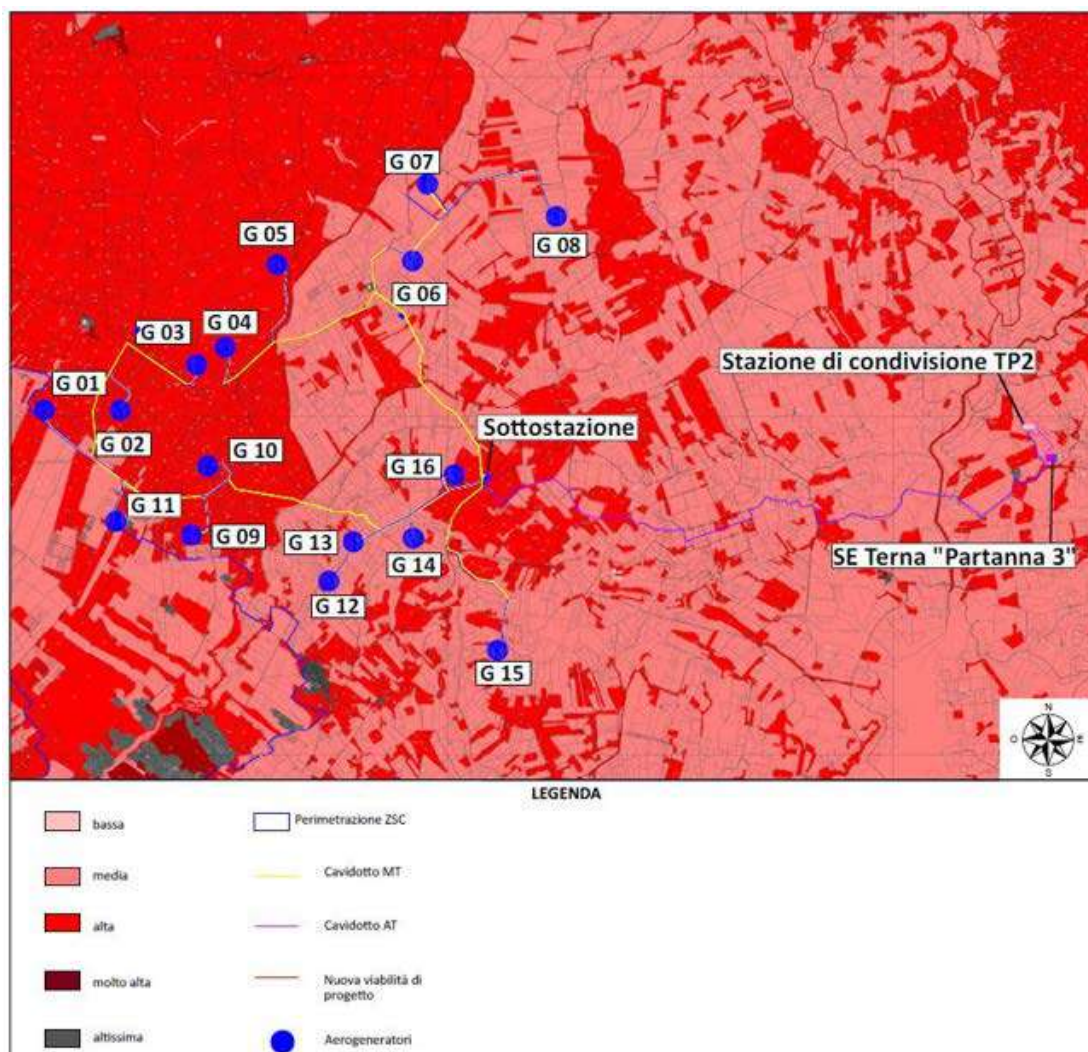
L'obiettivo della **valutazione di impatto sul paesaggio** è la ricognizione e la misurazione degli effetti che la realizzazione di un progetto potrebbe avere nel contesto paesaggistico ad esso pertinente.

In particolare, vanno valutate le pressioni, i rischi e gli effetti delle trasformazioni dal punto di vista paesaggistico, ove significative, dirette e indotte, reversibili e irreversibili, a breve e medio termine, nell'area di intervento e nel contesto paesaggistico, sia in fase di cantiere sia in fase di esercizio e dismissione.

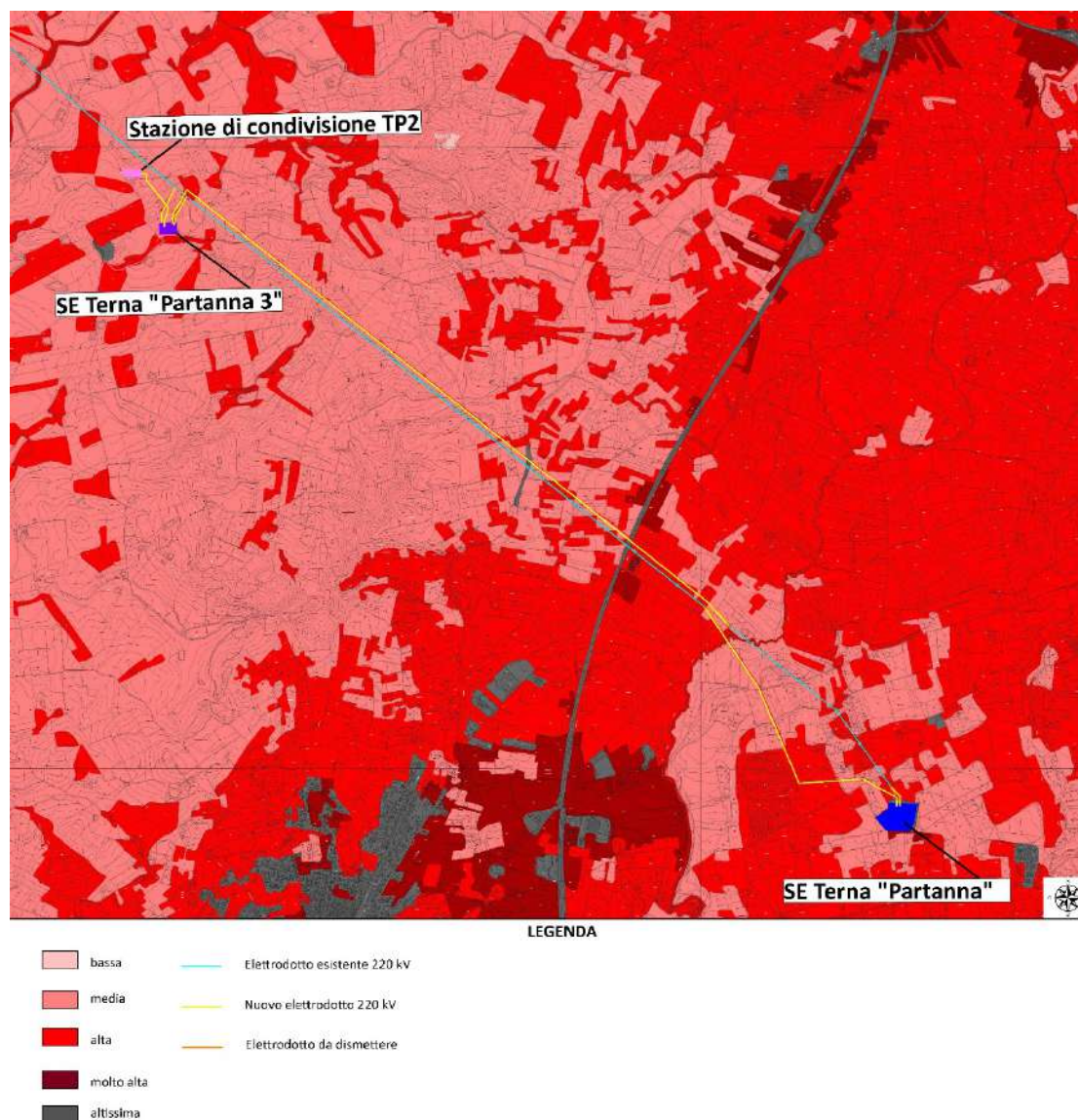
In generale, lo studio di impatto paesaggistico concerne tanto le opere architettoniche e tecnologiche da realizzare quanto le sistemazioni ambientali che le accompagnano, e valuta il livello di compatibilità delle relative qualità formali, dimensionali e cromatiche con il paesaggio circostante, eventualmente proponendo misure migliorative dell'inserimento ambientale.

Tale metodo valutativo di si articola nei seguenti passaggi principali, sintetizzati in Figura 36:

1. Individuazione delle caratteristiche del paesaggio;

2. Individuazione del grado di sensibilità del paesaggio;
3. Individuazione del grado di incidenza delle opere in esame;
4. Stima della rilevanza degli impatti paesaggistici, in base alla combinazione della sensibilità del sito e della incidenza delle opere;
5. Individuazione delle eventuali misure di mitigazione degli impatti, se necessarie.



Figura 8-1: Schema metodologico di valutazione degli impatti sul paesaggio

8.1. VALUTAZIONE DEL PAESAGGIO PERCETTIVO ED INTERPRETATIVO

La finalità dell'analisi dei percorsi panoramici e dell'intervisibilità, consiste nel valutare la capacità del paesaggio di accogliere le opere in progetto senza che i valori dell'area ne risultino eccessivamente alterati.

La metodologia adottata consiste nell'individuare il valore del paesaggio attraverso i dati acquisiti dal Piano Territoriale Paesistico della Regione Siciliana, che tutela il paesaggio dal punto di vista percettivo secondo modalità coerenti con la linea evolutiva tracciata dalla legislazione nazionale e regionale.

Il presente studio attribuisce al sistema paesaggio dei valori che tengono conto della maggiore naturalità del sistema stesso e della minore capacità ad assorbire, senza trasformare la propria struttura, le trasformazioni antropiche.

Nelle tabelle 4, 5, e 6 si elencano gli elementi morfologici, indicati nella figura seguente, che le Linee Guida del PTPR indicano come componenti primarie, secondarie e terziarie del paesaggio percettivo.



Figura 8-2: Stralcio Carta del Paesaggio Percettivo (Fonte PTPR Sicilia)

Tabella 9: Componenti primarie del PTPR.

Componenti primarie (strutturanti)

- a) la costa per una distanza dalla linea di battigia dipendente dalla tipologia morfologica;
- b) gli spartiacque e le aree limitrofe per un'ampiezza di m 150;
- c) i crinali montani e le aree limitrofe per un'ampiezza di m 150;
- d) i crinali collinari e le aree limitrofe per un'ampiezza di m 250;
- e) le cime isolate fino a m 400 e le aree limitrofe per un'ampiezza di m 200;
- f) le cime isolate comprese fra m 400 e m 600 e le aree limitrofe per un'ampiezza di m 300;
- g) le cime isolate comprese fra m 600 e m 1200 e le aree limitrofe per un'ampiezza di m 400;
- h) le cime isolate superiori a m 1200 e le aree limitrofe per un'ampiezza di m 500;
- i) le selle e le aree limitrofe per un'ampiezza di m 250;
- l) le aste fluviali principali e le aree limitrofe per un'ampiezza di m 250;
- m) i rami fluviali secondari di vario ordine ed i torrenti, comprese le aree limitrofe per un'ampiezza di m 150;
- n) i laghi e le aree limitrofe per un'ampiezza di m 250.

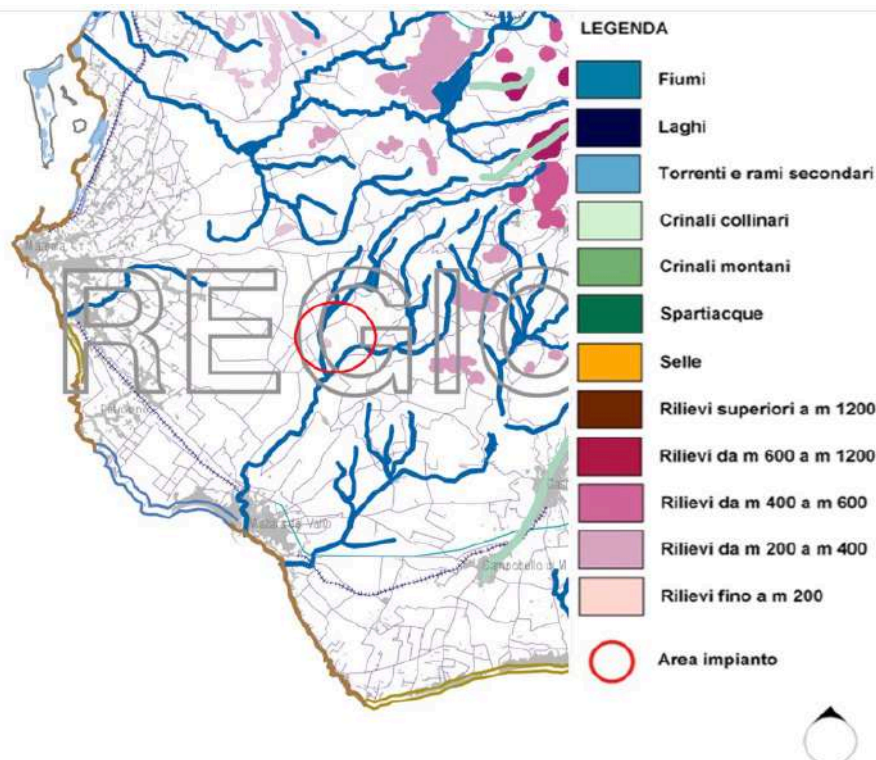
Tabella 10: Componenti secondarie del PTPR.

Componenti secondarie (caratterizzanti)

- a) maglie di elementi orientati: la trama orografica compone nel disegno generale una maglia ortogonale di elementi variamente orientati;
- b) pianure: aree caratterizzate da omogeneità altimetrica le cui caratteristiche spaziali discendono strettamente dai locali fattori geo-litologici e morfogenetici;**
- c) associazioni tipiche di quote e pendenze: identificabili in aree limitate non pianeggianti in cui i fattori morfogenetici hanno impresso un'impronta caratteristica e, rispetto all'immediato intorno, originale;**
- d) sistemi di simmetria assiale: coincidenti con le valli più o meno profondamente incise e le dorsali limitrofe;
- e) valori ritmici: individuabili nella ripetizione, in stretta adiacenza, di elementi affini come valli, crinali, anfiteatri costieri con o senza i relativi promontori di margine;
- f) geometrizzazioni: aree non omogenee dal punto di vista altimetrico ma che, per la spiccata caratterizzazione spaziale, anche in dipendenza da grandi segni morfologici,

possono essere oggetto di precisa individuazione territoriale;
g) convergenze e focalizzazioni: complessiva disposizione geometrica di particolari elementi orografici che determina il convergere più o meno accentuato della visione verso riferimenti o "fuochi" visivi concreti o immaginari, accentuando talvolta la naturale deformazione prospettica.

Tabella 11: Componenti terziarie del PTPR

Componenti terziarie (di qualificazione)

- a) emergenze naturalistiche;
- b) emergenze archeologiche;
- c) centri e nuclei storici di varia storicità (categorie A-H delle Linee Guida del PTPR);
- d) punti e percorsi panoramici.

I valori percettivi dell'area si ricavano quindi dalla lettura incrociata delle componenti primarie e della peculiarità locale delle connessioni tematiche fra componenti terziarie, che porta alla formazione di una scala di valori percettivi che, secondo le linee guida del PTPR, è costituita di 5 gradi riportati nella seguente tabella.

Tabella 12: Valori percettivi del PTPR.

Valori percettivi

– valore 1 – Aree caratterizzate da valori percettivi dovuti essenzialmente all'importanza della configurazione geo-morfologica dei luoghi *anche alla presenza di una o più delle componenti primarie*;

– **valore 2 – Aree che devono la loro riconoscibilità oltre che alla forte connotazione geo-morfologica anche alla presenza di una sola delle componenti terziarie o ad una o più delle componenti primarie e secondarie;**

– *valore 3 – Aree che devono la loro riconoscibilità oltre che alla forte connotazione geo-morfologica anche alla presenza di due fra le componenti terziarie;*

– valore 4 – Aree che devono la loro riconoscibilità oltre che alla forte connotazione geo-morfologica anche alla presenza di tre fra le componenti terziarie ed alla specificità delle connessioni fra queste;

– valore 5 – Aree che devono la loro riconoscibilità oltre che alla forte connotazione geo-morfologica anche alla presenza dell'intera gamma delle componenti terziarie di qualificazione ed alla specificità delle connessioni fra queste.

L'individuazione degli elementi di riconoscimento delle componenti secondarie del paesaggio percettivo permette di dare alla suddetta gerarchia di valori la necessaria aderenza alle specificità morfologiche del sito. Il sito in esame, in considerazione delle componenti strutturanti e caratterizzanti analizzate e della presenza degli elementi qualificanti dell'ambito paesaggistico, allo stato attuale presenta "**valore percettivo 2**".

Nei paragrafi successivi, riguardanti "l'influenza visiva e le relazioni di intervisibilità con il contesto", si analizzerà in particolare il modo in cui il progetto si relaziona visivamente con le componenti analizzate nel presente paragrafo.

8.2. INSERIMENTO PAESAGGISTICO

A seguito delle analisi delle componenti naturali e paesaggistiche è possibile affermare che l'inserimento dell'opera, trovandosi in un contesto già vocato alla produzione di energia da fonte rinnovabile ed in particolare eolico, non comporta una modifica sostanziale del paesaggio. Inoltre l'immediato contesto presenta una naturalità modesta derivante dall'antropizzazione a scopi agricoli.

Va tuttavia considerato che sono le caratteristiche del territorio e quelle tipologiche dell'intervento progettuale a determinare la profondità massima della percettibilità visiva. In tal senso, l'eventuale modifica delle reciproche condizioni spaziali e il grado di risalto percettivo delle opere e dei manufatti di nuova realizzazione, rispetto alla configurazione dei luoghi, è l'elemento maggiormente in grado di indurre alterazioni delle attuali condizioni di intervisibilità, alterazione che può naturalmente avere connotazioni positive (riduzione

dell'attuale grado di percezione attraverso le misure di mitigazione) o negative (incremento del grado di visibilità attuale).

In quest'ottica, gli aerogeneratori di ultima generazione hanno delle tonalità che bene si inseriscono nel paesaggio, ma soprattutto grazie alle opere di mitigazione, che prevedono delle fasce di rinaturalizzazione a "macchia seriale" (con presenza di vegetazione autoctona) intorno all'aerogeneratore, si avrà un miglior inserimento paesaggistico in grado di ridurre il piacevole l'impatto visivo.

8.3. ANALISI DI INTERVISIBILITÀ

Al fine di valutare l'impatto paesaggistico generato dalla presenza sul territorio delle opere in progetto è stata realizzata una "carta dell'intervisibilità", per mezzo di *Viewshed Analysis*. La *Viewshed Analysis* è una tecnica di analisi spaziale che utilizza gli algoritmi delle 'lines of sight' per determinare la visibilità di aree da un determinato punto di osservazione del territorio.

L'analisi di intervisibilità è stata condotta in ambiente *Data SIO, NOAA, U.S. Navy. NGA GEBCO* sulla base del modello digitale del terreno (Google Earth) e degli elementi di progetto correttamente ubicati nello spazio. Il risultato dell'operazione è un'immagine raster con le stesse proprietà dell'immagine satellitare di partenza, ma con la seguente caratteristica aggiuntiva: ogni cella che ricade lungo una 'line of sight' interrotta è classificata come 'visible' (colore verde e valore pari a 1), mentre quelle attraversate da una 'line of sight' intercettata dai valori di elevazione delle altre celle è classificata come 'not visible' (nessun colore e valore pari a 0).



Figura 8-3: Viewshed Analysis.

La carta dell'intervisibilità permette dunque di individuare da quali punti percettivi risultano visibili le aree soggette a valutazione paesaggistica. Tale operazione risulta di particolare interesse nel caso in esame in quanto la morfologia del luogo risulta caratterizzata dalla presenza di creste e valli che complicano il quadro di intervisibilità.

Si sottolinea che l'analisi effettuata è conservativa in quanto il modello restituisce punti di osservazione anche dove nella realtà, per la presenza di ostacoli fisici, non sono presenti. Nel modello, infatti, si prende in considerazione la sola altitudine del terreno e non viene contemplata la presenza di elementi naturali o artificiali del territorio quali filari di alberi, boschi, agglomerati urbani, ecc. che possono mascherare la vista dell'area di studio.

Dai risultati della presente analisi di intervisibilità si evince come l'impianto in progetto sarà maggiormente visibile all'interno di un'area avente un raggio di 7 km a partire dal baricentro ottenuto dall'intersezione delle intervisibilità (con raggio 10 km) di ciascun aerogeneratore.

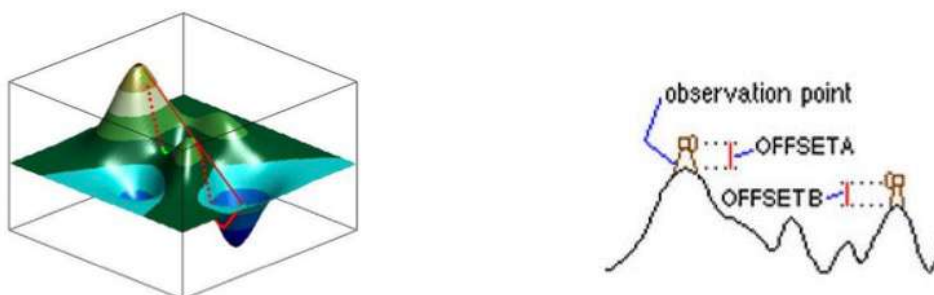

Figura 8-4: Intersezione delle intervisibilità a 10 km dei singoli aerogeneratori.

Ne risulta, come riportato più avanti, che l'area di impatto potenziale avrà un raggio massimo di 23,2 km. L'area di intervisibilità cumulata con altri impianti vicini sarà pure di 23,2 km, in quanto quest'ultimi ricadono nelle immediate vicinanze dell'area di progetto, con altezze massime degli aerogeneratori inferiori ai 200 m.

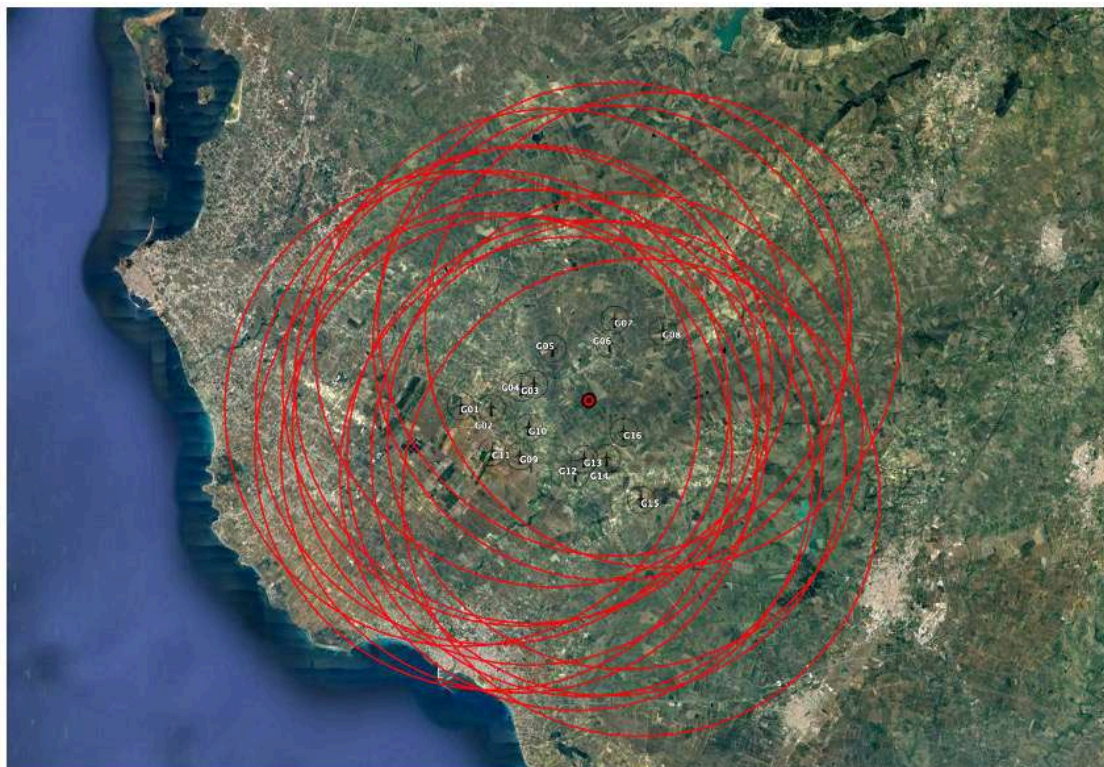

Figura 8-5: Carta dell'intervisibilità

Per l'analisi dell'intervisibilità cumulata sono stati presi in considerazione tutti gli impianti eolici esistenti e in corso di autorizzazione presenti nell'area di impatto potenziale. L'intervisibilità cumulata pertanto è stata elaborata in funzione delle altezze massime degli

aerogeneratori esistenti, comunque inferiori a quelle degli aerogeneratori di progetto. L'elaborazione grafica ottenuta mostra che l'intervisibilità cumulata di progetto è pressappoco la stessa di quella dello stato di fatto. Ne consegue che l'inserimento dell'impianto nel paesaggio non comporterà una modifica sostanziale all'attuale assetto paesaggistico.

Tabella 13: Impianti eolici esistenti

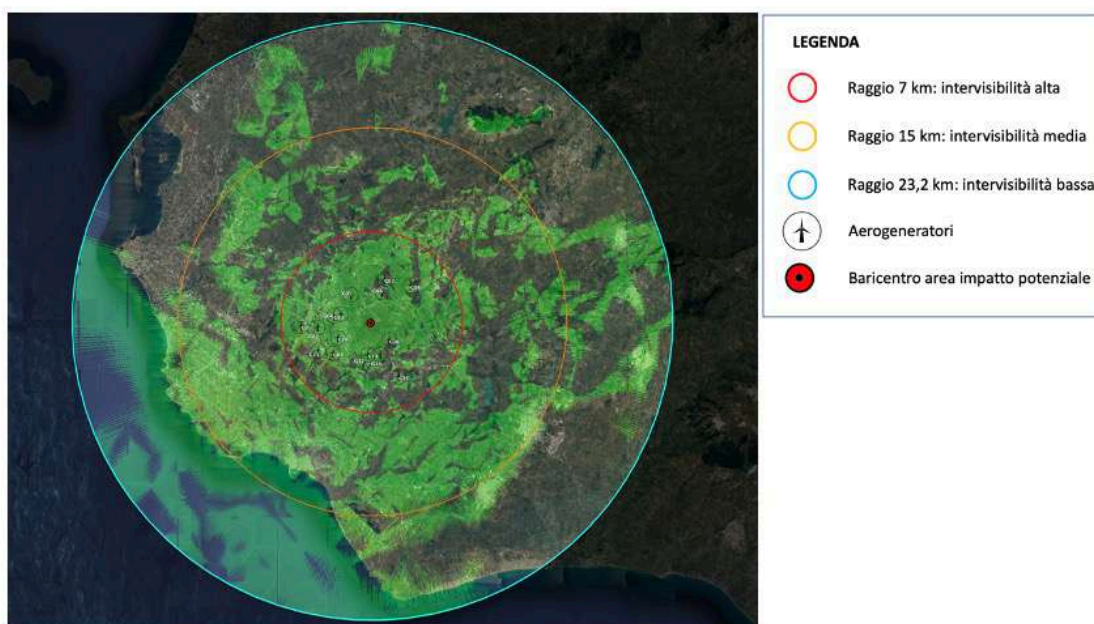
Comune	Commissioning	Potenza installata [MW]	N° WTG	Modello WTG	Potenza singola WTG [MW]	D rotore [m]	H mozzo [m]
Mazara del Vallo	2011	23,8	7	REpower 3.4M104	3,4	104	96,5
Trapani - Salemi	2009 - 2010	66,25	31	Vestas V90	2	90	80
			5	Vestas V52	0,85	52	N.D.
Mazara del Vallo - Salemi	2008 (24 WTG) 2019 (6 WTG)	66	13	Senvion/REpower MM82	2	82	78
			11	Senvion/REpower MM92	2	92	
			6	Vestas V126	3	126	N.D.
Trapani	2010	17,55	9	Senvion/REpower MM92	1,95	92	78,5
Trapani	-	9,65	1	Vestas V80	2	80	78
			9	Vestas V52	0,85	52	49
Marsala	2005	9,35	11	Vestas V52	0,85	52	49
Salemi	-	5,95	7	Vestas V52	0,85	52	49
Castelvetrano	2007	17	20	Vestas V52	0,85	52	50
Salemi	2007	8,5	10	Vestas V52	0,85	52	50
Santa Ninfa-Gibellina-Salaparuta	2007	32,3	38	Gamesa G58	0,85	58	55
Mazara del Vallo	2019 / In allaccio	15	6	Gamesa G114	2,5	114	80
Mazara del Vallo - Petrosino		0,6	1	N.D.	0,6	N.D.	N.D.

Tabella 14: Impianti eolici in corso di autorizzazione

Parco Eolico	Owner / Developer	Comune	Avvio PAUR	Potenza installata [MW]	N° WTG
Rampingallo	Wood Eolico Italia S.r.l.	Salemi	21/10/19	29,4	6
Bartannah	GR VALUE DEVELOPMENT S.r.l.	Castelvetrano, Partanna	27/10/20	28	15
Matarocco	VGE 01 S.r.l.	Marsala, Mazara del Vallo	12/08/19	30	10



Figura 8-6: Carta dell'intervisibilità cumulata stato di fatto



Figura 8-7: Carta dell'intervisibilità cumulata stato di progetto.

9. MISURE DI MITIGAZIONE DELL'IMPATTO PAESAGGISTICO

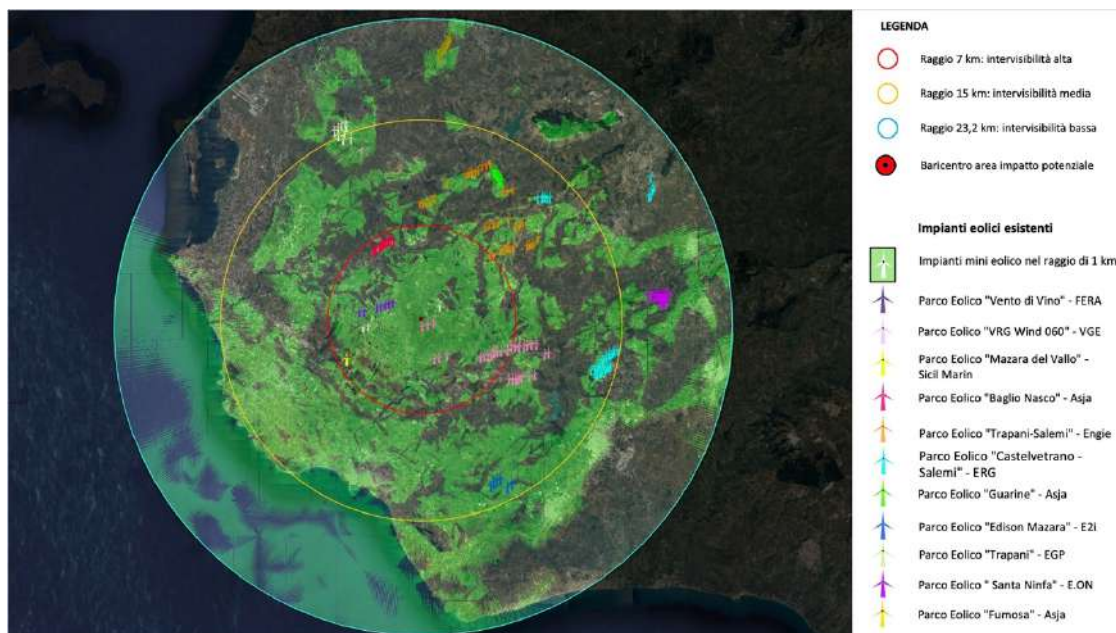
9.1. SCELTA DELLE SPECIE VEGETALI

La sistemazione a verde del sistema viario, delle aree attorno agli aerogeneratori e il ripristino ambientale delle aree di cantiere, attraverso la formazione di fasce tampone alberate ed aree verdi, apporterà senza dubbio un miglioramento spontaneo alla qualità paesaggistico-ambientale del territorio interessato dall'opera.

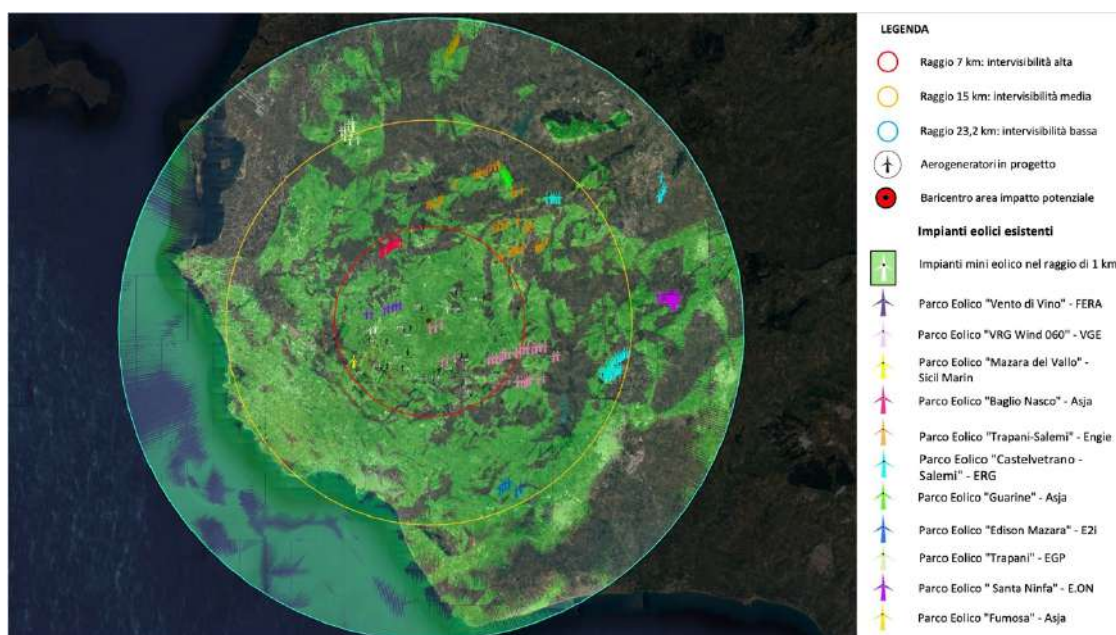
Per massimizzare la funzione ecologica del verde è però necessario definire la scelta delle specie da utilizzare: infatti, trattandosi di un ambito extraurbano, è opportuno impiegare essenze autoctone scelte fra quelle appartenenti alle serie di vegetazione potenziale selezionate e consociate in modo da massimizzare le funzioni attese; ciò garantirà la massima naturalità dell'intervento e contribuirà ad incrementare la percentuale di attecchimento, in

virtù della loro capacità di adattamento alle condizioni climatiche e geomorfologiche del sito, e ai fattori limitanti di natura biotica e abiotica. Con tali presupposti, gli interventi progettati potranno innescare dei processi evolutivi della vegetazione, che acquisteranno nel tempo sempre maggiore autonomia, valorizzando e potenziando il livello di naturalità del territorio. Dal punto di vista paesaggistico, la differenziazione e l'aspetto naturaliforme garantiranno inoltre, sin dai primi anni un impatto visivo gradevole.

Sarà poi necessario porre particolare attenzione nella scelta dei materiali vivaistici, che dovranno essere, stanti le dimensioni dell'opera e la relativa vicinanza con Siti Natura 2000, rigorosamente di provenienza locale, onde evitare fenomeni di inquinamento genetico delle specie e degli ecotipi che vegetano in natura. Si dovrà pertanto valutare anche la provenienza del materiale e privilegiando, quando possibile, ecotipi locali (utilizzare piante originarie da semi raccolti in loco o in stazioni geografiche ed ecologiche note ed affini alla località di messa a dimora).

Nelle opere a verde si dovranno pertanto utilizzare specie che rispondano non solo ad esigenze funzionali ma anche ecologiche, nonché di reperibilità. Di seguito viene fornito un elenco delle specie caratteristiche appartenenti alle Serie dell'*Oleo-Quercetum virgiliana*, *Pistacio-Quercetum ilicis* e *Chamaeropo-Quercetum calliprini*, scelte in funzione dell'habitus e, nella maggior parte dei casi, della caratteristica sempreverde. Inoltre per ogni specie è stata descritta la frequenza nell'ambito delle serie di vegetazione individuate.

Tabella 15: Elenco delle specie da utilizzare appartenenti alla vegetazione potenziale

Habitus	h max	SPECIE	<i>Oleo sylvestri-Quercetum virgiliana</i>	<i>Pistacio-Quercetum ilicis</i>	<i>Chamaeropo-Quercetum calliprini</i>
Albero	25 m	<i>Quercus ilex</i>	SC	SA	SA
Albero	12 m	<i>Quercus calliprinos</i>	SO	SA	SC
Albero	10 m	<i>Ceratonia siliqua</i>	SC	SA	SA
Albero	8 m	<i>Olea europaea var. sylvestris</i>	SC	SA	SC
Albero	8 m	<i>Arbutus unedo</i>	SA	SC	SO
Albero	6-7m	<i>Phillyrea latifolia</i>	SC	SA	SO
Arbusto	5 m	<i>Rhamnus alaternus</i>	SA	SA	SC
Arbusto	4 m	<i>Pistacia lentiscus</i>	SC	SC	SC
Arbusto	4 m	<i>Erica arborea</i>	SO	SO	SO
Arbusto	3 m	<i>Chamaerops humilis</i>	SC	SA	SC
Arbusto	3 m	<i>Spartium junceum</i>	SA	SA	SA
Arbusto	3 m	<i>Calicotome infesta</i>	SC	SC	SC
Arbusto	1,5 m	<i>Teucrium fruticans</i>	SA	SC	SC
Cespuglio	3 m	<i>Rosa sempervirens</i>	SC	SC	SO
Cespuglio	1,2 m	<i>Euphorbia characias</i>	SC	SC	SO
Cespuglio	1 m	<i>Asparagus acutifolius</i>	SC	SC	SC
Cespuglio	0,6m	<i>Ruscus aculeatus</i>	SC	SC	SO
Lianosa		<i>Smilax Aspera</i>	SC	SC	SA
Lianosa		<i>Edera helix</i>	SC	SO	SA
Lianosa		<i>Tamus communis</i>	SC	SA	SA
Legenda:	SC = specie caratteristica		SA = specie associata		SO = Specie occasionale

9.2. BARRIERE VEGETALI

Per il mascheramento e la stabilizzazione della nuova viabilità di progetto potrà prevedersi l'inserimento di **filtri verdi a filari** riutilizzando gli alberi espianati durante la fase di

cantiere.

I filari sono elementi vegetali che assumono una triplice funzione: tecnica, estetica ed ecologica; infatti, fungono da elementi di stabilizzazione e riqualificazione per la viabilità inserendosi come elementi di mascheramento. Svolgono comunque anche una funzione ecologica in quanto sono elementi che possono connettere aree a verde e svolgere quindi un ruolo importante nell'ambito della rete ecologica. I filari servono a stabilizzare le sponde della viabilità e a favorire un miglioramento estetico della qualità del percorso.

In proposito si riportano alcune modalità di impianto e per la loro corretta manutenzione:

- si prevede almeno un impianto a file di alberi a medio fusto (circa 5-8 m) e di arbusti;
- il numero delle specie arboree deve essere circa il doppio di quelle arbustive;
- gli elementi della barriera possono venire impiantati a ridosso della strada, sempre comunque a non meno di 2,5 metri dalla strada;
- nei primi anni dopo l'impianto è necessario intervenire con opere di pacciamatura che rendano più competitive le piantine di nuovo impianto, ma non con interventi di diserbo in quanto andrebbero a caricare ulteriormente il sistema acquifero;
- la distanza d'impianto deve tenere in considerazione lo sviluppo a maturità dell'albero in cui le chiome possono intrecciarsi senza però deviarne lo sviluppo. La distanza di impianto consigliata per le specie autoctone individuate per la zona è di circa 8-10 m;
- l'altezza degli alberi all'impianto sarebbe opportuno che non fosse inferiore ai 2,5 metri.



Figura 9-1: Esempio di filtro verde a filare.

9.3. CROMATISMI

Per quanto riguarda il cromatismo degli aerogeneratori una possibile soluzione da prendere in considerazione è l'utilizzo di gradazioni cromatiche decrescenti sui pali degli aerogeneratori. Tuttavia è necessario evidenziare che non si può procedere con l'uso eccessivo di cromatismi sulle parti superiori degli aerogeneratori in quanto gli stessi devono essere coordinati e approvati dall'ente di controllo del traffico aereo e devono essere decisi anche in stretto rapporto alle esigenze avifaunistiche del sito che, come noto, richiedono talvolta un uso più marcato del colore e non una mimetizzazione delle opere.



Figura 9-2: Esempio di gradazione cromatica alla base del palo.

10. INFLUENZA VISIVA DELL'OPERA SUL CONTESTO ATTUALE E FUTURO

La collocazione di una nuova opera in un contesto territoriale può determinare delle ripercussioni sulle componenti del paesaggio e sui rapporti che costituiscono un sistema già strutturato, a causa di ciò vanno analizzati gli impatti visuali che possono modificare l'equilibrio fra le componenti naturali e antropiche.

Come precedentemente discusso l'area mostra già un medio grado di antropizzazione e per tale motivo si evidenzia una limitata interferenza con la componente paesaggistica.

Seppure gli impatti non alterino la componente strutturale del paesaggio, sicuramente incidono in quella percettiva in ordine non tanto alla visibilità, quanto all'interruzione delle sequenze o degli scenari visivi generati dagli aerogeneratori nell'immediato intorno rispetto all'attuale percezione.

Di seguito vengono analizzati i diversi punti di ripresa, ante operam e post operam, dell'intervisibilità con raggio 10 km.

Aerogeneratore G01



Ripresa ante operam.



Ripresa post operam.



Intervisibilità con raggio 10 km

Aerogeneratore G02



Ripresa ante operam



Ripresa post operam



Intervisibilità con raggio 10 km

Aerogeneratore G03



Ripresa ante operam



Ripresa post operam



Intervisibilità con raggio 10 km

Aerogeneratore G04



Ripresa ante operam.



Ripresa post operam.



Intervisibilità con raggio 10 km

Aerogeneratore G05



Ripresa ante operam



Ripresa post operam



Intervisibilità con raggio 10 km

Aerogeneratore G06



Ripresa ante operam.



Ripresa post operam.

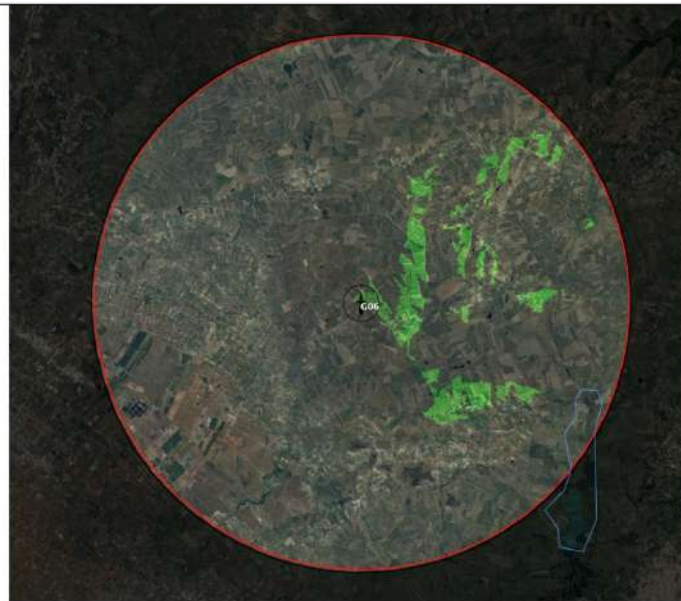

Intervisibilità con raggio 10 km

Aerogeneratore G07



Ripresa ante operam



Ripresa post operam



Intervisibilità con raggio 10 km

Aerogeneratore G08



Ripresa ante operam



Ripresa post operam

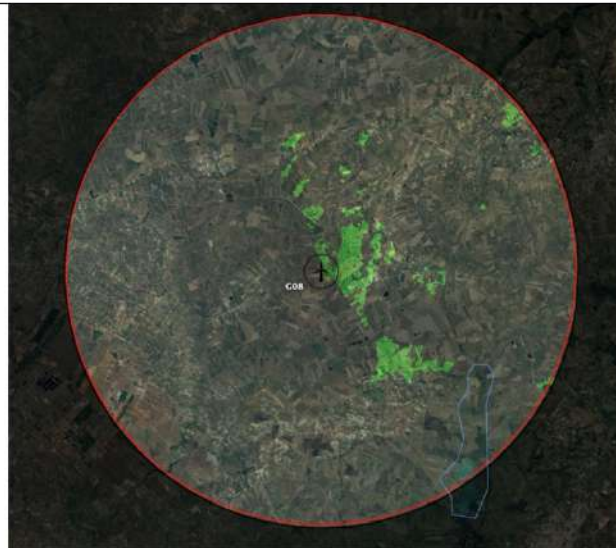

Intervisibilità con raggio 10 km

Aerogeneratore G09



Ripresa ante operam



Ripresa post operam



Intervisibilità con raggio 10 km

Aerogeneratore G10



Ripresa ante operam



Ripresa post operam



Intervisibilità con raggio 10 km

Aerogeneratore G11



Ripresa ante operam



Ripresa post operam



Intervisibilità con raggio 10 km

Aerogeneratore G12



Ripresa ante operam



Ripresa post operam



Intervisibilità con raggio 10 km

Aerogeneratore G13



Ripresa ante operam



Ripresa post operam



Intervisibilità con raggio 10 km

Aerogeneratore G14



Ripresa ante operam



Ripresa post operam



Intervisibilità con raggio 10 km

Aerogeneratore G15



Ripresa ante operam



Ripresa post operam



Intervisibilità con raggio 10 km

Aerogeneratore G16



Ripresa ante operam



Ripresa post operam



Intervisibilità con raggio 10 km

Di seguito vengono analizzati i diversi punti di vista, ante operam e post operam, delle aree più significative interessate dal raddoppio del nuovo elettrodotto aereo 220 kV:

Percorso nuovo elettrodotto aereo 220 kV da SE Partanna

Sostegni n° 2, 3



Ripresa – ante operam



Ripresa – post operam

Sostegni n° 3, 4, 5, 6



Ripresa – ante operam



Ripresa – post operam

Sostegni n° 7, 8



Ripresa – ante operam



Ripresa – post operam

Sostegno n° 17



Ripresa – ante operam



Ripresa – post operam

Sostegni n° 16, 17, 18



Ripresa – ante operam



Ripresa – post operam

Sostegni n° 18, 19



Ripresa – ante operam



Ripresa – post operam

Sostegni n° 20, 21



Ripresa – ante operam



Ripresa – post operam

Sostegni n° 20, 21



Ripresa – ante operam



Ripresa – post operam

Sostegni n° 22, 65bis, 66



Ripresa – ante operam



Ripresa – post operam

Di seguito vengono analizzati i diversi punti di ripresa delle aree interessate dalla realizzazione della SE di condivisione (dove confluisce il cavidotto AT proveniente dalla SSE dell'impianto Trapani 2) e della SE di smistamento "Partanna 3", nonché l'area occupata dalla esistente SE "Partanna" (interessata da ampliamento):

AREE STAZIONI ELETTRICHE

SSE di condivisione



Ripresa – ante operam



Ripresa – post operam

SE di smistamento "Partanna 3"



Area su cui sorgerà la SE di smistamento "Partanna 3"

SE Terna "Partanna"



11. CRITERI DI VALUTAZIONE DEGLI IMPATTI SUL PAESAGGIO

L'impatto viene stimato secondo una scala qualitativa, composta da cinque classi/livelli:

VALUTAZIONE IMPATTI	1	2	3	4	5
	NON INFLUENTE	MOLTO BASSO	BASSO	MEDIO	ELEVATO

Per rendere la stima più oggettiva possibile, è stata fatta per ciascuna componente paesaggistica una correlazione tra classe di impatto e rapporto ambientale in relazione all'opera nonché alle dimensioni.

Di queste componenti ambientali alcune vengono considerate influenti e quindi trascurabili nell'analisi dell'impatto in quanto non hanno un coinvolgimento diretto, ossia non lasciano segni duraturi tangibili. Tra queste risulta il PATRIMONIO ARCHEOLOGICO - ARCHITETTONICO, in cui il progetto non interferirà in nessun modo rispetto ai beni presenti sul territorio interessato dal progetto.

Le correlazioni tipologiche per le componenti ambientali considerate importanti sono le seguenti:

FORMAZIONI GEOLOGICHE	
NON INFLUENTE	Assenza di suolo dovuta alla cementificazione dell'area.
MOLTO BASSO	Pianure con assenza di processi morfodinamici in atto, suoli con orizzonti non complessi; suoli agricoli con scarsa consistenza lapidea.
BASSO	Aree vallive con processi morfodinamici in atto, suoli poco differenziati ma con presenza di orizzonte organico, litotipi a struttura massiva. Aree di crinale a sommità appiattita e di versante con assenza di attività morfodinamica.
MEDIO	Aree di versante variamente acclive con substrato lapideo in strati, caratterizzato da bassa propensione al dissesto, con suoli differenziati in orizzonti di cui quello organico a spessore rilevante. Aree con suoli differenziati in orizzonti con rilevante spessore.
ELEVATO	Aree di crinale assottigliata, aree di versante con elevata acclività con suoli differenziati in orizzonti con scarso spessore dell'orizzonte organico, substrato lapideo in strati con alta propensione al dissesto. Ambiente idrico (acque superficiali e sotterranee).

ACQUE	
NON INFLUENTE	Assenza di qualsiasi tipo di corso d'acqua.
MOLTO BASSO	Territorio privo di rete idrografica superficiale, con limitata presenza di corsi d'acqua minori, quali fossi, scoline di drenaggio e canali irrigui. Assenza di falda superficiale o presenza di falde confinate in acquiferi non sfruttati.
BASSO	Territorio con corsi d'acqua naturali a regime torrentizio e con caratteristiche morfologiche-idrauliche di scarso interesse. Falde freatiche, con livelli piezometrici piuttosto profondi rispetto al piano campagna, di media-elevata potenzialità e localmente sfruttate a scopi agricoli ed artigianali.
MEDIO	Territorio percorso da torrenti caratterizzati da regime perenne con forte attività idraulica. Presenza di falde superficiali con media-elevata potenzialità localizzate in terreni altamente permeabili e utilizzati a scopi irrigui.
ELEVATO	Presenza di corsi d'acqua, con caratteristiche di forte naturalità della regione fluviale. Presenza di falde di media-bassa potenzialità utilizzate a scopi idropotabili.

VEGETAZIONE

NON INFLUENTE	Aree prive di vegetazione.
MOLTO BASSO	Aree con vegetazione scarsa di tipo nitrofilo ruderale e/o di origine antropica (colture agricole).
BASSO	Aree con vegetazione naturale steppica o con colture erbacee o arboree di origine antropica. Popolamenti strutturali non differenziali a composizione specifica elementare. Capacità di rigenerazione naturale in tempi brevi.
MEDIO	Territori con vegetazione naturale o semi naturale, arborea e arbustiva, strutturata in piani di vegetazione tendenzialmente coetanei forme. Area ricca di specie nella composizione specifica. Boschi cedui. Rigenerazione naturale in tempi brevi o medi.
ELEVATO	Aree con vegetazione naturale o seminaturale a struttura complessa e tendenzialmente disetaneiforme e con piani di vegetazione interconnessi. Boschi governati a fustaia; cenosi di particolare valore naturalistico con specie rare o endemismi. Capacità di rigenerazione naturale in tempi medi o lunghi.

AGRARIO

NON INFLUENTE	Territori agricoli con prevalenza di serricoltura.
MOLTO BASSO	Territori agricoli con coltivazioni annuali estensive sistematiche.
BASSO	Pascoli misti a coltivazioni agricole con scarsa presenza umana.
MEDIO	Aree di pianura con caratteristiche agricole di interesse con presenza di vegetazione ripariale naturale ed antropica. Presenza di sistemi di appoderamento e organizzazione aziendale.
ELEVATO	Aree di collina e di versante con caratteristiche agricole di particolare pregio e sistemazioni idraulico-agrario di interesse. Presenza di vegetazione arborea naturale ed antropica.

INSEDIATIVO

NON INFLUENTE	Territori poco antropizzati caratterizzati da pascoli o da aree agricole abbandonate.
MOLTO BASSO	Territori poco antropizzati, con scarsa presenza umana, caratterizzati da colture agricole permanenti.
BASSO	Territori antropizzati con abitazioni diffuse, non strettamente agricole e con coltivazioni miste, intensive ed estensive.
MEDIO	Territori antropizzati, aree sub-urbane, borgate autosufficienti. Coltivazioni agricole intensive.
ELEVATO	Territori fortemente antropizzati, aree urbane e sistemi produttivi industriale e artigianali.

INFRASTRUTTURALE

NON INFLUENTE	Reti di comunicazioni ed infrastrutture rurali. Assenza di aziende di produzione e trasformazione di prodotti agricoli.
MOLTO BASSO	Territori caratterizzati da infrastrutture locali comunali e provinciali. Presenza di aziende di produzione e trasformazione di prodotti agricoli.
BASSO	Territori interessati da infrastrutture di comunicazione regionali ed interregionali. Presenza di apparati di produzione agricolo-industriale locali.
MEDIO	Territori attraversati da dorsali infrastrutturale di notevoli dimensioni. Sistemi di comunicazioni e di produzione intensiva.

INFRASTRUTTURALE

ELEVATO

Territori occupati totalmente da sistemi di comunicazione e produzione. Aree industriali di notevoli dimensioni, interporti e aeroporti.

Successivamente viene valutata l'Area di Impatto Potenziale attraverso la formula per la determinazione del raggio AIP che mette in rapporto il numero delle opere con h max che compongono l'impianto con la loro altezza:

$$R = (100 + E) * H$$

In cui:

R : raggio dell'Area di Impatto Potenziale

E : numero opere con h max

H : altezza dell'opera

Ovvero:

$$R = (100 + N^{\circ}\text{WTG}) * \text{Altezza max. WTG}$$

Secondo questa formula, l'AIP viene assimilata ad una circonferenza al centro della quale si trova l'impianto all'interno del bacino che esprime la sua influenza visiva in modo uniforme su tutto l'orizzonte, assimilabile ad un angolo di 360°.

Per il progetto analizzato si è attribuito al valore H l'altezza massima dell'aerogeneratore pari a 200 m. Mentre al valore E si è attribuito il numero totale degli aerogeneratori pari a 16.

Pertanto si avrà:

$$R = (100+16) \times 200 = 23.200 \text{ m}$$



Figura 11-1: Area Impatto Potenziale dell'impianto eolico "Trapani 2"

Analogamente è stata valutata l'Area di Impatto Potenziale delle opere di rete, dove le opere con maggiore altezza sono rappresentate dai sostegni del nuovo elettrodotto aereo 220 kV:

Per le opere di rete pertanto si è attribuito al valore H l'altezza massima dei sostegni pari a 24,85 m. Mentre al valore E si è attribuito il numero totale dei sostegni pari a 28.

Pertanto si avrà:

$$R = (100+28) \times 24,85 = 3.180,8 \text{ m}$$

Poiché l'elettrodotto si sviluppa linearmente per circa 8,4 km, l'AIP è stata riportata su tre punti equidistanti, come mostrato nella seguente figura:



Figura 11-2: Area Impatto Potenziale delle opere di rete

La matrice di valutazione degli impatti attesi mette in relazione gli interventi progettuali (tenendo conto anche delle opere di rete) con le componenti ambientali e paesaggistiche analizzate nei paragrafi precedenti in funzione dei criteri di valutazione precedentemente descritti.

La matrice evidenzia tale interazione, sulla base della quale è possibile stimare l'impatto effettivo della realizzazione dell'opera per ciascuna componente paesaggistica.

COMPONENTI DEL PAESAGGIO			DIMENSIONI DELL'OPERA	
Naturali	Formazioni geologiche	2		
	Acque	1	< 1 ha	
	Vegetazione	2	1-5 ha	
Paesaggistiche	Agrario	4	5-10 ha	
	Insediativo	2	10-15 ha	4
	Infrastrutturale	2	> 15 ha	
VALORE PERCETTIVO		AREA IMPATTO POTENZIALE		
Valore 1		Raggio	<1 km	
Valore 2	2		2 km	
Valore 3			3 km	
Valore 4			4 km	
Valore 5			> 5km	5

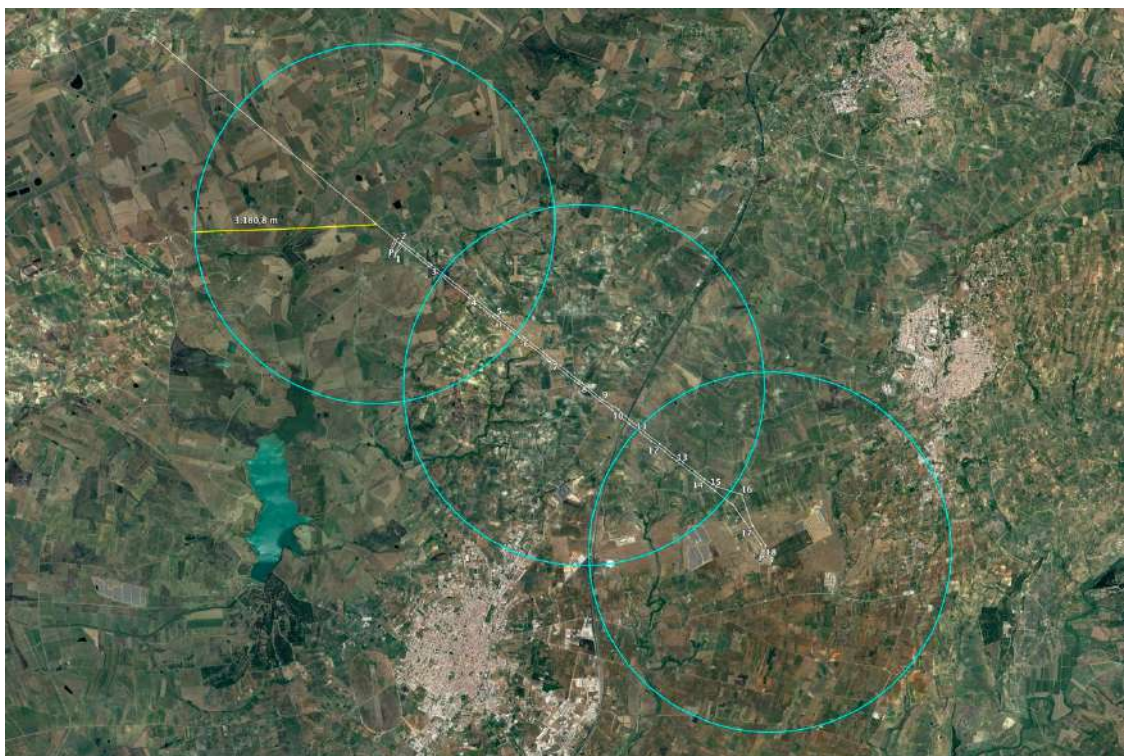
Livello di impatto				
1	2	3	4	5
10	11-18	19-27	28-36	37-45

Risultato	24
------------------	-----------

Dall'analisi effettuata risulta che l'opera avrà un livello di impatto paesaggistico pari a 24 e pertanto rientra nella **CLASSE 3 di entità bassa**.

12. CONCLUSIONI

L'inserimento di qualunque manufatto realizzato dall'uomo nel paesaggio ne modifica le caratteristiche primitive. Non sempre però tali modifiche determinano un'offesa all'ambiente circostante e ciò dipende dalla tipologia del manufatto, dalla sua funzione e, tra le altre cose, dall'attenzione che è stata posta durante le fasi relative alla sua progettazione, realizzazione e disposizione. Nel corso dell'ultimo ventennio le installazioni di impianti eolici nel mondo hanno assunto un ritmo incessante, coinvolgendo recentemente anche paesi emergenti come l'India, evidenziando come il fenomeno non possa essere trattato alla stregua di una moda temporanea, ma piuttosto di una realtà consolidata. Questo ci consente di fare il punto della situazione relativamente ad una serie notevole di insediamenti eolici in ambienti diversi e di verificare così le conseguenze estetiche ed architettoniche nel paesaggio in seguito alla loro presenza. Gli aerogeneratori per la loro configurazione sono visibili in ogni contesto ove vengano inseriti, in modo più o meno evidente in relazione alla topografia e condizioni meteorologiche. La loro dimensione non varia linearmente con la potenza erogata. Ultimamente da parte dei costruttori di aerogeneratori l'estetica è tenuta in debita considerazione, e quindi una scelta accurata della forma e del colore dei componenti principali della macchina, insieme all'uso di un prodotto opportuno per evitare la riflessione delle parti metalliche, concorre in misura notevole ad armonizzare la presenza degli impianti eolici nel paesaggio. La grande maggioranza dei visitatori degli impianti eolici rimane favorevolmente impressionata del loro inserimento come parte attiva del paesaggio. Gli imprenditori del settore nel Regno Unito hanno superato lo scetticismo iniziale dei funzionari della pianificazione territoriale nei confronti di tali realizzazioni, accompagnandoli a visitare gli impianti esistenti, confidando nelle buone impressioni che avrebbero riportato. I sondaggi di opinione in altri Paesi europei hanno confermato questa tendenza: nei casi di diffidenza o di ostilità iniziale, allorché la popolazione è messa a conoscenza, in modo corretto, delle caratteristiche dell'energia eolica, ed acquisisce una percezione reale circa le modalità del suo sfruttamento, cambia nettamente la propria opinione e trova decorative le centrali. Nella generalità dei casi, la vista totale o parziale delle macchine non produce un danno estetico di rilevanza e può essere senza problemi inglobato nel paesaggio naturale. Spesso inoltre le centrali possono avere un effetto rassicurante e contribuire alla bellezza del paesaggio.

Del resto è possibile notare come taluni manufatti, quali ad esempio gli stessi tralicci della rete di trasmissione dell'energia elettrica, un tempo elementi estranei al paesaggio ne siano pienamente entrati a far parte non risultandone più così avulsi. Si nota come la loro realizzazione sia stata dettata da un'esigenza di trasporto dell'energia non meno imprescindibile di quella della produzione della stessa, ma comunque da subordinare alla minimizzazione degli impatti.

Inoltre vanno ricordati tout court tutti i "mancati impatti" della produzione di energia elettrica da fonte eolica.

L'energia eolica è una fonte rinnovabile, in quanto non richiede alcun tipo di combustibile, ma utilizza l'energia cinetica del vento (conversione dell'energia cinetica del vento, dapprima in energia meccanica e poi elettrica).

È pulita, perché, a differenza delle centrali di produzione di energia elettrica convenzionali, non provoca emissioni dannose per l'uomo e per l'ambiente, mentre la produzione di energia elettrica mediante combustibili fossili comporta, infatti, l'emissione di enormi quantità di sostanze inquinanti. Tra questi gas, il più rilevante è l'anidride carbonica o biossido di carbonio, il cui progressivo incremento sta contribuendo al cosiddetto effetto serra che potrà causare, in un prossimo futuro, drammatici cambiamenti climatici.

Per ciò che concerne il progetto in esame, si è optato per soluzioni costruttive tese a limitare l'impatto visivo prevedendo configurazioni geometriche regolari.

Alla luce di quanto riportato nel presente studio si ritiene che il **progetto definitivo per la costruzione di un nuovo impianto eolico denominato "Impianto eolico Trapani 2" e delle opere connesse** situato nel territorio di Mazara del Vallo (TP), Marsala (TP), Castelvetro (TP), Santa Ninfa (TP) e Partanna (TP) proposto da Enel Green Power Solar Energy S.r.l., sia compatibile con il contesto paesaggistico esistente nel sito esaminato per le seguenti motivazioni:

- Non modifica la morfologia dei luoghi;
- Non altera la conservazione dell'ambiente naturale e lo sviluppo antropico;

- Rispetta i beni naturali e culturali, considerando le misure di salvaguardia e di tutela attiva e le azioni di sviluppo economico e sociale compatibili;
- Opera con finalità globale, mirando cioè a ricercare, promuovere e sostenere una convivenza compatibile fra ecosistema naturale ed ecosistema umano, nella reciproca salvaguardia dei diritti territoriali di mantenimento, evoluzione e sviluppo;
- Raffigura per il comprensorio una strategia coerente con il contesto ambientale e territoriale, spaziale e temporale, rispettando contenuti di interesse fisico, naturalistico, paesaggistico, ambientale, economico, sociale, antropologico, storico e culturale da cui non prescinde dalla conoscenza degli strumenti operativi e degli obiettivi già definiti per il territorio in esame.

Il confronto fra il valore del paesaggio dell'area in esame e la visibilità dell'impianto e delle opere di rete dai punti di ripresa, permette di stimare l'impatto paesaggistico dell'intervento come di limitata entità; inoltre nessun elemento che caratterizza il paesaggio esistente subirà conseguenze e/o modificazioni irreversibili.

Concludendo, è possibile affermare la compatibilità paesaggistica dell'intervento in esame rappresentato dalla realizzazione dell'impianto di produzione di energia elettrica da fonte eolica da 96 MW denominato "Trapani 2" e delle opere di rete necessarie alla trasmissione dell'energia prodotta sulla RTN.

Alla luce delle suddette considerazioni si propone una riflessione sulla definizione che dà il testo della Convenzione Europea del Paesaggio, sottoscritto dagli Stati membri del Consiglio d'Europa a Firenze il 20 ottobre del 2000, di "paesaggio" inteso come *"una zona o un territorio, quale viene percepito dagli abitanti del luogo o dai visitatori, il cui aspetto e carattere derivano dall'azione di fattori naturali e/o culturali (ossia antropici)"*, definizione quindi che interpreta il paesaggio come un sistema in evoluzione sotto due principali *driving forces*, la natura da un lato e, non ultima, l'opera antropica dall'altro.