



REGIONE MOLISE

Provincia di Campobasso

COMUNE DI SANTA CROCE DI MAGLIANO



OGGETTO

PROGETTO PER LA REALIZZAZIONE DI UN IMPIANTO EOLICO
NEL COMUNE DI SANTA CROCE DI MAGLIANO (CB)

COMMITTENTE

WIND ENERGY SANTACROCE SRL

Via Caravaggio, 125 - 65125 Pescara (PE)

P.IVA: 02265560686

PROGETTAZIONE

Codice Commessa PHEEDRA: 19_33_EO_SCR



PHEEDRA S.r.l. Via Lago di Nemi, 90
74121 - Taranto
Tel. 099.772302 - Fax 099.9870285
e-mail: info@pheedra.it - web: www.pheedra.it

Dott. Ing. Angelo Micolucci



REV.	DATA	ATTIVITA'	REDATTO	VERIFICATO	APROVATO
2	Luglio 2021	RIMODULAZIONE LAYOUT	CD	AM	VS
1	Febbraio 2020	PRIMA EMISSIONE	CD	AM	VS

OGGETTO DELL'ELABORATO

RELAZIONE SULLE INTERFERENZE DEL
PARCO EOLICO CON IL PAESAGGIO AGRARIO

FORMATO	SCALA	CODICE DOCUMENTO					NOME FILE	FOGLI
		SOC.	DISC.	TIPO DOC.	PROG.	REV.		
A4	-	SCR	AMB	REL	049	02	SCR-AMB-REL-049_02	-

Wind Energy Santacroce Srl	PROGETTO PER LA REALIZZAZIONE DI UN PARCO NEL COMUNE DI SANTACROCE DI MAGLIANO (CB) LOCALITA' PIANO PALAZZO, PIANO MOSCATO, COLLE PASSONE E PIANO CIVOLLA	Nome del file: SCR-AMB-REL-049_02
-----------------------------------	---	---

Sommario

1.	PREMESSA.....	2
2.	IDENTIFICAZIONE DELL'AREA	2
3.	PAESAGGIO AGRARIO.....	3
4.	INTERFERENZE	3
5.	RILIEVO FOTOGRAFICO	5

Wind Energy Santacroce Srl	PROGETTO PER LA REALIZZAZIONE DI UN PARCO NEL COMUNE DI SANTACROCE DI MAGLIANO (CB) LOCALITA' PIANO PALAZZO, PIANO MOSCATO, COLLE PASSONE E PIANO CIVOLLA	Nome del file: SCR-AMB-REL-049_02
----------------------------	---	---

1. PREMESSA

Il presente progetto, commissionato dalla società Wind Energy Santacroce SRL, riguarda la realizzazione di un impianto eolico nel territorio di Santacroce di Magliano (CB), costituito da 4 aerogeneratori da 5,80 MW ciascuno.

Gli aerogeneratori saranno collegati tra loro mediante un cavidotto in media tensione interrato che collegherà l'impianto alla cabina di smistamento.

Poiché il parco in oggetto ricade in **zona agricola** è richiesta l'analisi del paesaggio in cui esso si inserisce e le interferenze che ne derivano.

In particolare gli elementi caratteristici del paesaggio agrario da verificare sono:

- gli alberi monumentali (rilevanti per età, dimensione, significato scientifico e testimonianza storica),
- le alberature (sia stradali che poderali),
- i muretti a secco.

La suddetta analisi è stata svolta nell'area circostante gli aerogeneratori, considerando un raggio di 500 metri, sia mediante rilievi sul campo che mediante l'analisi di cartografie.

2. IDENTIFICAZIONE DELL'AREA

L'area di posizionamento delle torri eoliche, nel comune di Santacroce di Magliano, località "Piano Palazzo, Piano Moscato, Colle Passone E Piano Civolla", è delimitato a nord dalla SP 166 , a sud dal V.ne S.croce, a est dalla SP.118 e ad ovest dalla viabilità comunale.

Il territorio occupato, sito nel comune di Santa Croce di Magliano è collocato in parte su un'area topograficamente di leggera collina.

Morfologicamente tutta l'area circostante presenta l'alternanza di ampie zone pianeggianti e fasce collinari.

Nella suddivisione del Piano Paesaggistico il parco eolico in esame ricade all'interno dell'ambito dell'Area Vasta n.2".

L'accesso alle torri è garantito in particolare dalle strade provinciali SP. 166 e tramite viabilità di servizio esistenti ed eventualmente da adeguare o realizzare. La viabilità da realizzare non prevede opere di impermeabilizzazione. Sono in oltre previste piazzole in prossimità degli aerogeneratori.

Per la costruzione degli aerogeneratori è prevista la realizzazione di piazzole temporanee per lo stoccaggio e il montaggio. Tali aree saranno dismesse e ripristinate nella condizione ante operam.

PHEEDRA Srl Servizi di Ingegneria Integrata Via Lago di Nemi, 90 74121 – Taranto (Italy) Tel. +39.099.7722302 – Fax: +39.099.9870285 Email: info@pheedra.it – web: www.pheedra.it	RELAZIONE SULLE INTERFERENZE DEL PARCO EOLICO CON IL PAESAGGIO AGRARIO	Pagina 2 di 9
---	---	---------------

Wind Energy Santacroce Srl	PROGETTO PER LA REALIZZAZIONE DI UN PARCO NEL COMUNE DI SANTACROCE DI MAGLIANO (CB) LOCALITA' PIANO PALAZZO, PIANO MOSCATO, COLLE PASSONE E PIANO CIVOLLA	Nome del file: SCR-AMB-REL-049_02
-----------------------------------	---	---

Si tratta di aree agricole, adibite a seminativo, quasi prive di alberature, arbusti o vegetazione spontanea.

L'ambiente è caratterizzato, infatti, da un'agricoltura intensiva e specializzata per cui le aree naturali sono ridotte al minimo.

Analizzando l'area, inoltre, si può constatare come l'antropizzazione riguardi, oltre all'agricoltura intensiva, la vasta diffusione di pale eoliche.

A livello infrastrutturale lungo il tracciato dei vecchi tratturi sono stati costruiti gli attuali assi viari di tipo stradale e provinciale, che, attraversano l'intera area.

3. PAESAGGIO AGRARIO

Il comune di Santacroce di Magliano rientra nel P.T.P.A.A.V n. 2 – IL LAGO DI GUARDIALFIERA – FORTORE MOLISANO, approvato con Delibera di Consiglio Regionale n. 253 del 01-10-97.

Il paesaggio agricolo è caratterizzato dalla frammentarietà culturale.

I suoli presenti nelle aree interessate dalle strutture del parco eolico in progetto (aerogeneratori, piazzole, viabilità e cavidotti) sono Suoli adatti all'agricoltura riferibili a suoli che presentano moderate limitazioni che richiedono una opportuna scelta delle colture e/o moderate pratiche conservative.

L'agricoltura, pur essendo oggi molto ridotta in termini occupazionali rispetto ai decenni passati, rappresenta ancora una attività importante nel Comune di Santa Croce di Magliano. Il settore cerealicolo, riveste un ruolo di grande importanza per l'economia agricola dell'area, è stato fortemente condizionato nell'arco intercensuario dalla variabilità del mercato e dai mutamenti della politica agricola comunitaria (riforme avviate nel 2013), che hanno determinato profonde trasformazioni condizionando le scelte aziendali in materia di ordinamenti colturali.

Si registra una diminuzione di circa l'14% delle aziende olivicole rispetto al 2000, e allo stesso tempo una diminuzione, sempre nel periodo 2000-2010, delle superfici dello 0,96%, a testimonianza che la dimensione media delle aziende olivicole è in aumento, anche se per questo settore si deve purtroppo parlare di eccessiva polverizzazione, essendo la dimensione media aziendale pari a 0,7 ettari nel 2010 (nel 2000 la dimensione media era di 0,60 ettari). Condizione strutturale questa che caratterizza l'intera olivicoltura molisana

4. INTERFERENZE

L'intero impianto eolico si inserisce in un contesto agricolo non di particolare pregio; inoltre non interferisce né con colture di tipo IGP, DOC o DOP, né con muretti a secco o alberi monumentali.

Inoltre, rispetto alla situazione paesaggistica ed agraria esistente, non inciderà in maniera negativa, ma, coerentemente all'evoluzione dell'ambiente circostante, risulterà un intervento compatibile ed omogeneo.

PHEEDRA Srl Servizi di Ingegneria Integrata Via Lago di Nemi, 90 74121 – Taranto (Italy) Tel. +39.099.7722302 – Fax: +39.099.9870285 Email: info@pheedra.it – web: www.pheedra.it	RELAZIONE SULLE INTERFERENZE DEL PARCO EOLICO CON IL PAESAGGIO AGRARIO	Pagina 3 di 9
---	---	---------------

Wind Energy Santacroce Srl	PROGETTO PER LA REALIZZAZIONE DI UN PARCO NEL COMUNE DI SANTACROCE DI MAGLIANO (CB) LOCALITA' PIANO PALAZZO, PIANO MOSCATO, COLLE PASSONE E PIANO CIVOLLA	Nome del file: SCR-AMB-REL-049_02
-----------------------------------	---	---

La tendenza attuale, infatti, riguarda proprio la produzione di energia pulita e rinnovabile con un crescente inserimento di parchi eolici che ormai connotano anche il paesaggio agrario.

È da notare, inoltre, che gli aerogeneratori non interferiscono con le attività agricole di pregio e colturali e, nel caso in progetto, neanche con gli elementi caratterizzanti il paesaggio agrario essendo una zona priva di alberature e vegetazione pregiate.

Nella fase di cantiere l'area occupata dalla piazzola necessaria per l'allestimento di ciascun aerogeneratore sarà composta da un'area di deposito pari a circa 900 m², un'area di movimentazione gru pari a circa 3.400 m² oltre all'area necessaria alla piazzola e fondazione definitiva è pari a 1600 m² quale piazzola definitiva occorrente per il periodo di vita del campo.

Le piazzole provvisorie di cantiere per la posa in opera degli aerogeneratori occuperanno complessivamente un'area di 23.600 m²; l'area complessivamente occupata dalle piazzole definitive sarà pari a 6.400 m².

La tipologia di fondazione adottata comunemente assicurerà la possibilità di conseguire un agevole ripristino geomorfologico e vegetazionale dei luoghi in particolare l'intera struttura di fondazioni sarà completamente interrata e ricoperta di terreno vegetale dello spessore non inferiore a 1,00 metro in modo da permettere il ripristino delle coltivazioni agricole in essere nel territorio. Gli aerogeneratori le relative piazzole saranno ubicati tutti su campi coltivati a seminativi avvicendati, che non accuserebbero significativi impatti.

Si prevedono tratti di adeguamento alla viabilità interpodereale esistente e la creazione di nuova viabilità, per l'accesso alle singole piazzole; si prevede la creazione di circa 500 m di nuova viabilità. La larghezza massima della carreggiata è contenuta in 5 m; è prevista una pavimentazione permeabile tipo macadam; sono previste canalette drenanti al fine di regimare le precipitazioni meteoriche che interessano le superfici transitabili. L'area occupata dalla nuova viabilità è stimata essere pari a circa 6.300 m² comprensiva di slarghi per garantire l'accesso ai mezzi. I nuovi tratti di viabilità saranno realizzati su terreni agricoli coltivati a seminativi avvicendati.

Con partenza dalla cabina di macchina di ogni aerogeneratore sarà realizzata una linea elettrica interrata in cavo che trasporterà l'energia prodotta fino alla sottostazione di allaccio e consegna dell'energia elettrica prodotta al gestore della rete nazionale. Il tracciato delle linee in cavo interrato segue per la quasi totalità la rete viaria interna dell'impianto; la scelta prioritaria di tracciato sarà quella di minimizzare gli impatti sul territorio; il tracciato è stato individuato seguendo il percorso delle strade di accesso e di collegamento; sarà realizzato per quanto possibile rettilineo e parallelo al ciglio stradale. Non si verificherà ulteriore sottrazione di terreno coltivabile. In fase di cantiere potrebbero verificarsi danneggiamenti agli elementi arbustivi e arborei presenti ai margini dei tracciati. Pertanto, dovrà essere prevista l'adozione di misure di protezione delle chiome, dei fusti e degli apparati radicali di tali elementi vegetanti.

Inoltre, rispetto alla situazione paesaggistica ed agraria esistente, l'installazione degli aerogeneratori non inciderà in maniera negativa, ma, coerentemente all'evoluzione dell'ambiente circostante, risulterà un

PHEEDRA Srl Servizi di Ingegneria Integrata Via Lago di Nemi, 90 74121 - Taranto (Italy) Tel. +39.099.7722302 - Fax: +39.099.9870285 Email: info@pheedra.it - web: www.pheedra.it	RELAZIONE SULLE INTERFERENZE DEL PARCO EOLICO CON IL PAESAGGIO AGRARIO	Pagina 4 di 9
---	---	---------------

intervento compatibile ed omogeneo che non coinvolgerà attività agricole di particolare rilevanza, infatti nessun aerogeneratore rientra in aree destinate a vigneti o oliveti.

La tendenza attuale, infatti, riguarda proprio la produzione di energia pulita e rinnovabile con un crescente inserimento di parchi eolici che ormai connotano anche il paesaggio agrario.

5. RILIEVO FOTOGRAFICO





Foto 1



Foto 2

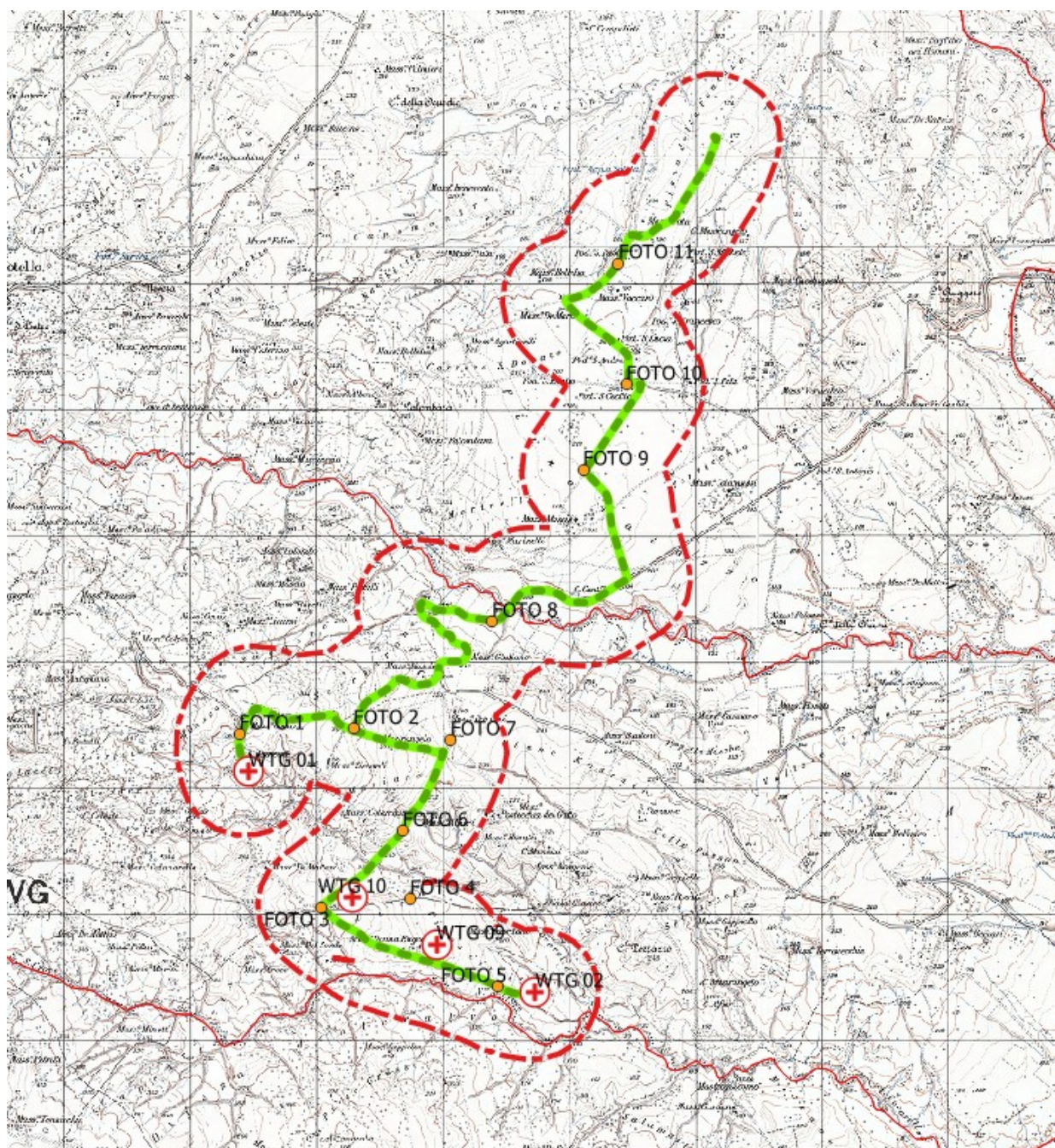

Foto 3



Foto 4



Foto 5



Foto 6



Foto 7



Foto 8



Foto 9



Foto 10



Foto 11