

Autostrada Asti-Cuneo

TRONCO II A21 (ASTI EST) - A6 (MARENE)
LOTTO 6 RODDI-DIGA ENEL



STRALCIO a
TRA IL LOTTO II.7 E LA PK. 5+000

PROGETTO DEFINITIVO

01 - PARTE GENERALE

01.14 - Monitoraggio Ambientale

Progetto di monitoraggio ambientale - Relazione

IMPRESA 	PROGETTISTA 	INTEGRATORE ATTIVITA' SPECIALISTICHE Dott. Ing. Salvatore Sguazzo Albo degli Ingegneri provincia di Salerno n. 5031 	COMMITTENTE Autostrada Asti-Cuneo S.p.A. Direzione e Coordinamento: S.A.L.T. p.A. (Gruppo ASTM) Via XX Settembre, 98/E 00187 Roma
--	--	--	---

REV.	DATA	DESCRIZIONE	REDATTO	CONTR.	APPROV.	RIESAME	DATA	SCALA
A	05-2021	EMISSIONE	Ing. Silvestre	Ing. Di Prete	Ing. Sguazzo	Ing. Sguazzo	MAGGIO 2021	-
							N. Progr.	
							01.14.01	

CODIFICA	PROGETTO	LIV	DOCUMENTO	REV	WBS
	P017	D	MOA RH 001	A	A33126A000
					CUP
					G31B20001080005

RESPONSABILE DEL PROCEDIMENTO	VISTO DELLA COMMITTENTE
-------------------------------	-------------------------

INDICE

1. GLI OBIETTIVI GENERALI DEL MONITORAGGIO AMBIENTALE	3
2. I REQUISITI GENERALI DEL MONITORAGGIO AMBIENTALE.....	3
3. I REQUISITI DEL PMA ED I FATTORI DI SPECIFICITÀ DEL CASO	5
4. ATMOSFERA.....	7
4.1. FINALITÀ ED ARTICOLAZIONE TEMPORALE DEL MONITORAGGIO	7
4.1.1. <i>Obiettivi del monitoraggio</i>	7
4.1.2. <i>Riferimenti normativi</i>	7
4.2. MONITORAGGIO DELLA QUALITÀ DELL'ARIA.....	10
4.2.1. <i>Localizzazione delle aree di monitoraggio</i>	10
4.2.2. <i>Metodologia e strumentazione</i>	11
4.2.3. <i>Tempi e frequenza del monitoraggio</i>	13
4.3. CONCLUSIONI	14
5. GEOLOGIA E ACQUE	16
5.1. FINALITÀ ED ARTICOLAZIONE TEMPORALE DEL MONITORAGGIO	16
5.1.1. <i>Obiettivi del monitoraggio</i>	16
5.1.2. <i>Riferimenti normativi</i>	17
5.2. MONITORAGGIO DELLA QUALITÀ DELLE ACQUE E DEL SUOLO	18
5.2.1. <i>Localizzazione delle aree di monitoraggio</i>	18
5.2.2. <i>Metodologia e strumentazione</i>	18
5.2.3. <i>Tempi e frequenza del monitoraggio</i>	22
5.3. CONCLUSIONI	23
6. VEGETAZIONE.....	25
6.1. FINALITÀ ED ARTICOLAZIONE TEMPORALE DEL MONITORAGGIO	25
6.1.1. <i>Obiettivi del monitoraggio</i>	25
6.1.2. <i>Riferimenti normativi</i>	25
6.2. MONITORAGGIO DELLA VEGETAZIONE	26
6.2.1. <i>Localizzazione delle aree di monitoraggio</i>	26
6.2.2. <i>Metodologia e strumentazione</i>	26
6.2.3. <i>Tempi e frequenza del monitoraggio</i>	29
6.3. MONITORAGGIO DEGLI INTERVENTI A VERDE E DI RIPRISTINO.....	30
6.3.1. <i>Localizzazione delle aree di monitoraggio</i>	30
6.3.2. <i>Metodologia e strumentazione</i>	30
6.3.3. <i>Tempi e frequenza del monitoraggio</i>	31
6.4. CONCLUSIONI	31
7. FAUNA.....	33
7.1. FINALITÀ ED ARTICOLAZIONE TEMPORALE DEL MONITORAGGIO	33
7.1.1. <i>Obiettivi del monitoraggio</i>	33
7.1.2. <i>Riferimenti normativi</i>	33
7.2. MONITORAGGIO DELLA FAUNA.....	33
7.2.1. <i>Localizzazione delle aree di monitoraggio</i>	34
7.2.2. <i>Metodologia e strumentazione</i>	34
7.2.3. <i>Tempi e frequenza del monitoraggio</i>	36
7.3. CONCLUSIONI	36

8. RUMORE.....	38
8.1. FINALITÀ ED ARTICOLAZIONE TEMPORALE DEL MONITORAGGIO	38
8.1.1. <i>Obiettivi del monitoraggio</i>	38
8.1.2. <i>Riferimenti normativi</i>	38
8.2. MONITORAGGIO DEL RUMORE STRADALE	39
8.2.1. <i>Localizzazione delle aree di monitoraggio</i>	39
8.2.2. <i>Metodologia e strumentazione</i>	40
8.2.3. <i>Tempi e frequenza del monitoraggio</i>	41
8.3. MONITORAGGIO DEL RUMORE INDOTTO DAL CANTIERE.....	42
8.3.1. <i>Localizzazione delle aree di monitoraggio</i>	42
8.3.2. <i>Metodologia e strumentazione</i>	43
8.3.3. <i>Tempi e frequenza del monitoraggio</i>	44
8.4. CONCLUSIONI	45
9. PAESAGGIO.....	46
9.1. FINALITÀ ED ARTICOLAZIONE TEMPORALE DEL MONITORAGGIO	46
9.1.1. <i>Obiettivi del monitoraggio</i>	46
9.1.2. <i>Riferimenti normativi</i>	46
9.2. MONITORAGGIO DELLA PERCEZIONE VISIVA.....	46
9.2.1. <i>Localizzazione delle aree di monitoraggio</i>	46
9.2.2. <i>Metodologia e strumentazione</i>	47
9.2.3. <i>Tempi e frequenza del monitoraggio</i>	48
9.3. CONCLUSIONI	48
10. RESTITUZIONE DATI.....	49
10.1. IL SISTEMA INFORMATIVO DEL MONITORAGGIO.....	49
10.1.1. <i>Contenuti e finalità</i>	49
10.1.2. <i>Architettura del sistema</i>	49
10.2. RESTITUZIONE E MEMORIZZAZIONE DATI	52
10.2.1. <i>I rapporti di misura</i>	52
10.2.2. <i>I rapporti di campagna</i>	52
10.2.3. <i>I rapporti annuali</i>	52

1. GLI OBIETTIVI GENERALI DEL MONITORAGGIO AMBIENTALE

In termini generali, il monitoraggio ambientale è volto ad affrontare, in maniera approfondita e sistematica, la prevenzione, l'individuazione ed il controllo dei possibili effetti negativi prodotti sull'ambiente dall'esercizio di un'opera in progetto e dalla sua realizzazione.

Lo scopo principale è quindi quello di esaminare il grado di compatibilità dell'opera stessa, intercettando, sia gli eventuali impatti negativi e le cause per adottare opportune misure di riorientamento, sia gli effetti positivi segnalando azioni meritevoli di ulteriore impulso.

Gli obiettivi principali si possono riassumere quindi come segue:

- documentare la situazione attuale al fine di verificare la naturale dinamica dei fenomeni ambientali in atto;
- individuare le eventuali anomalie ambientali che si manifestano nell'esercizio dell'infrastruttura in modo da intervenire immediatamente ed evitare lo sviluppo di eventi gravemente compromettenti la qualità ambientale;
- accertare la reale efficacia dei provvedimenti adottati per la mitigazione degli impatti sull'ambiente e risolvere eventuali impatti residui;
- verificare le modifiche ambientali intervenute per effetto dell'esercizio degli interventi infrastrutturali, distinguendole dalle alterazioni indotte da altri fattori naturali o legati alle attività antropiche del territorio;
- fornire agli Enti di Controllo competenti gli elementi per la verifica della corretta esecuzione delle procedure di monitoraggio.

In questa fase di lavoro, l'obiettivo principale è quindi quello di definire gli ambiti di monitoraggio, l'ubicazione dei punti di misura, le modalità operative e le tempistiche.

Si sottolinea che il presente Piano di monitoraggio riprende quanto indicato nell'analisi degli impatti dello SIA, con lo scopo di controllare i parametri ambientali maggiormente significativi sia in fase di cantiere che di esercizio.

2. I REQUISITI GENERALI DEL MONITORAGGIO AMBIENTALE

Al fine di rispondere agli obiettivi ed al ruolo attribuiti al Monitoraggio Ambientale, il PMA, ossia lo strumento tecnico-operativo di programmazione delle attività di monitoraggio, deve rispondere a quattro sostanziali requisiti, così identificabili:

- *Rispondenza rispetto alle finalità del MA*
Ancorché possa apparire superfluo, si evidenzia che il monitoraggio ambientale trova la sua ragione in quella che nel precedente paragrafo è stata identificata come sua finalità ultima, ossia nel dare concreta efficacia al progetto, mediante il costante controllo dei termini in cui nella realtà si configura il rapporto Opera-Ambiente e la tempestiva attivazione di misure correttive diversificate nel caso in cui questo differisca da quanto stimato e valutato sul piano previsionale.
La rispondenza a detta finalità ed obiettivi rende il monitoraggio ambientale delle opere sostanzialmente diverso da un più generale monitoraggio dello stato dell'ambiente, in quanto, a differenza di quest'ultimo, il monitoraggio deve trovare incardinazione nell'opera al controllo dei cui effetti è rivolto.
Tale profonda differenza di prospettiva del monitoraggio deve essere tenuta in conto nella definizione del PMA che, in buona sostanza, deve operare una programmazione delle attività che sia coerente con le anzidette finalità ed obiettivi.
- *Specificità rispetto all'opera in progetto ed al contesto di intervento*
Il secondo profilo rispetto al quale si sostanzia la coerenza tra monitoraggio e finalità ed obiettivi ad esso assegnati, risiede nella specificità del PMA rispetto all'opera in progetto ed al contesto di intervento.

Se, come detto, uno degli obiettivi primari del MA risiede nel verificare l'esistenza di una effettiva rispondenza tra il rapporto Opera-Ambiente e quello risultante dalla effettiva realizzazione ed esercizio di detta opera, il PMA non può risolversi in un canonico repertorio di attività e specifiche tecniche di monitoraggio; quanto invece deve trovare la propria logica e coerenza in primo luogo nelle risultanze delle analisi ambientali al cui controllo è finalizzato ed in particolare negli impatti significativi in detta sede identificati.

Il soddisfacimento di detto requisito porta necessariamente a concepire ciascun PMA come documento connotato di una propria identità concettuale e contenutistica, fatti ovviamente salvi quegli aspetti comuni che discendono dal recepimento di criteri generali riguardanti l'impostazione e l'individuazione delle tematiche oggetto di trattazione.

Tale carattere di specificità si sostanzia in primo luogo nella identificazione delle componenti e fattori ambientali oggetto di monitoraggio le quali, stante quanto affermato, devono essere connesse alle azioni di progetto relative all'opera progettata ed agli impatti da queste determinati.

- *Proporzionalità rispetto all'entità degli impatti attesi*

Il requisito della proporzionalità del PMA, ossia il suo essere commisurato alla significatività degli impatti ambientali previsti, si pone in stretta connessione con quello precedente della specificità e ne costituisce la sua coerente esplicitazione.

In buona sostanza, così come è necessario che ogni PMA trovi la propria specificità nella coerenza con l'opera progettata e con il contesto di sua localizzazione, analogamente il suo dettaglio, ossia le specifiche riguardanti l'estensione dell'area di indagine, i parametri e la frequenza dei rilevamenti debbono essere commisurati alla significatività degli impatti previsti.

- *Flessibilità rispetto alle esigenze*

Come premesso, il PMA costituisce uno strumento tecnico-operativo per la programmazione delle attività di monitoraggio che dovranno accompagnare, per un determinato lasso temporale, la realizzazione e l'esercizio di un'opera.

Tale natura programmatica del PMA, unitamente alla variabilità delle condizioni che potranno determinarsi nel corso della realizzazione e dell'esercizio dell'opera al quale detto PMA è riferito, determinano la necessità di configurare il Piano come strumento flessibile.

Ne consegue che, se da un lato la struttura organizzativa ed il programma delle attività disegnato dal PMA debbono essere chiaramente definiti, dall'altro queste non debbono configurarsi come scelte rigide e difficilmente modificabili, restando con ciò aperte alle eventuali necessità che potranno rappresentarsi nel corso della sua attuazione.

Tale requisito si sostanzia precipuamente nella definizione del modello organizzativo che deve essere tale da contenere al suo interno le procedure atte a poter gestire i diversi imprevisti ed al contempo essere rigoroso.

3. I REQUISITI DEL PMA ED I FATTORI DI SPECIFICITÀ DEL CASO

Come illustrato al paragrafo precedente i Piani di monitoraggio ambientale debbono rispondere a quattro requisiti sostanziali, i quali nel loro insieme sono sintetizzabili nella coerenza intercorrente tra il PMA redatto e le specificità di caso al quale questo è riferito.

Muovendo da tale presupposto, è possibile distinguere i seguenti profili di coerenza intercorrenti tra i requisiti prima indicati ed i fattori di specificità di caso.

Requisiti PMA	Fattori di specificità di caso
Specificità	Elementi di peculiarità dell'opera progettata e del relativo contesto di intervento
Proporzionalità	Risultanze degli studi effettuati nell'ambito dell'analisi degli impatti dello SIA generati dall'opera in progetto, nella sua fase di realizzazione e di esercizio.

Tabella 3-1 Quadro di correlazione Requisiti PMA – Fattori di specificità

Le fasi temporali oggetto di monitoraggio

Il piano di monitoraggio ambientale è articolato in tre fasi temporali, ciascuna delle quali contraddistinta da uno specifico obiettivo, così sintetizzabile:

FASE	DESCRIZIONE	OBIETTIVI
ANTE OPERAM	Periodo che precede l'avvio delle attività di cantiere.	Obiettivo del monitoraggio risiede nel conoscere lo stato ambientale della porzione territoriale che sarà interessata dalle azioni di progetto relative alla realizzazione dell'opera ed al suo esercizio, prima che queste siano poste in essere.
CORSO D'OPERA	Periodo che comprende le attività di cantiere per la realizzazione dell'opera quali l'allestimento del cantiere, le specifiche lavorazioni per la realizzazione dell'opera, lo smantellamento del cantiere, il ripristino dei luoghi.	Le attività sono rivolte a misurare gli effetti determinati dalla fase di cantierizzazione dell'opera in progetto, a partire dall'approntamento delle aree di cantiere sino al loro funzionamento a regime. L'entità di tali effetti è determinata mediante il confronto tra i dati acquisiti in detta fase ed in quella di Ante Operam.
POST OPERAM	Periodo che comprende le fasi di esercizio e quindi riferibile: al periodo che precede l'entrata in esercizio dell'opera nel suo assetto funzionale definitivo; all'esercizio dell'opera eventualmente articolato a sua volta in diversi orizzonti temporali (breve, medio, lungo periodo).	Il monitoraggio è finalizzato a verificare l'entità degli impatti ambientali dovuti al funzionamento dell'opera in progetto, e ad evidenziare la eventuale necessità di porre in essere misure ed interventi di mitigazione integrative.

Tabella 3-2 Fasi temporali del monitoraggio

Appare evidente come lo schema logico sotteso a tale tripartizione dell'azione di monitoraggio, concepisca ognuna delle tre fasi come delle attività a sé stanti, che si susseguono una in serie all'altra: l'iniziale monitoraggio Ante Operam, una volta avviati i cantieri, è seguito da quello in Corso d'Opera sino al completamento della fase di realizzazione, terminata la quale ha avvio il monitoraggio Post Operam.

Le componenti ambientali oggetto di monitoraggio

Al fine di rispondere agli obiettivi propri del monitoraggio ambientale, il primo passaggio in tale direzione è quello di definire le componenti ambientali ed i temi che, sulla base dei risultati delle analisi condotte, si ritiene debbano essere oggetto del monitoraggio nel caso del progetto in esame.

Tale screening permette di individuare i soli temi con particolare rilevanza. Questo implica l'esclusione dal Piano di monitoraggio di una serie di temi che non ne presentano questione centrale in termini di impatto stimato.

In ragione di quanto detto, nel caso dell'infrastruttura viaria di studio, le componenti ambientali oggetto di monitoraggio sono:

- Atmosfera;
- Geologia e acque;
- Vegetazione;
- Fauna;
- Rumore;
- Paesaggio.

Nella redazione del presente PMA si è tenuto conto delle "Linee guida per il progetto di monitoraggio ambientale (PMA) delle infrastrutture strategiche ed insediamenti produttivi", di cui al D.Lgs. n.163 del 12/04/06, redatte dalla Commissione Speciale di Valutazione di Impatto Ambientale (rev.2 del 23/07/07).

Per gli aspetti specialistici si farà riferimento alle normative vigenti specifiche.

4. ATMOSFERA

4.1. FINALITÀ ED ARTICOLAZIONE TEMPORALE DEL MONITORAGGIO

4.1.1. Obiettivi del monitoraggio

Il monitoraggio della componente Atmosfera è volto ad affrontare, in maniera approfondita e sistematica, la prevenzione, l'individuazione ed il controllo dei possibili effetti negativi prodotti sull'ambiente, e più specificatamente sulla qualità dell'aria nelle diverse fasi del progetto (Ante Operam, Corso d'Opera e Post Operam).

Lo scopo principale è quindi quello di esaminare il grado di compatibilità dell'opera stessa, focalizzando l'attenzione sulle concentrazioni di inquinanti prodotti in atmosfera durante la realizzazione/esercizio dell'opera in progetto, al fine di definire e adottare opportune misure di riorientamento.

Gli obiettivi principali si possono riassumere quindi come segue:

- documentare la situazione attuale al fine di verificare la naturale dinamica dei fenomeni ambientali in atto;
- individuare le eventuali anomalie ambientali che si manifestano nella realizzazione e nell'esercizio dell'infrastruttura in modo da intervenire immediatamente ed evitare lo sviluppo di eventi gravemente compromettenti la qualità dell'aria;
- accertare la reale efficacia dei provvedimenti adottati per la mitigazione degli impatti sull'ambiente e risolvere eventuali impatti residui;
- verificare le modifiche ambientali intervenute per effetto dell'esercizio degli interventi infrastrutturali, distinguendole dalle alterazioni indotte da altri fattori naturali o legati alle attività antropiche del territorio;
- fornire agli Enti di Controllo competenti gli elementi per la verifica della corretta esecuzione delle procedure di monitoraggio.

Secondo le risultanze della modellazione atmosferica condotta nello SIA, gli impatti sulla qualità dell'aria legati all'esercizio dell'opera sono riconducibili principalmente alla diffusione di inquinanti generati dal traffico veicolare in previsione. I valori di concentrazione di inquinanti più elevati si rilevano in corrispondenza dei recettori più prossimi all'infrastruttura in progetto. Per quanto riguarda la fase di cantiere, invece, lo studio specialistico rileva problematiche in termini di diffusione di polveri in atmosfera legate alle attività di movimentazione del materiale polverulento. Ne consegue pertanto come per il monitoraggio della qualità dell'aria siano previste azioni di controllo relative sia all'esercizio dell'infrastruttura stradale, sia alla sua realizzazione.

Le risultanze di tale monitoraggio permetteranno, quindi, di verificare, rispetto alla situazione attualmente presente nell'area, l'eventuale incremento dei livelli di concentrazione di polveri e di inquinanti durante l'esercizio dell'opera in funzione delle modificazioni del traffico veicolare e durante la fase di cantierizzazione in funzione delle attività di cantiere più critiche per la componente atmosfera.

4.1.2. Riferimenti normativi

Il riferimento normativo è il Decreto Legislativo 13 agosto 2010, n.155, recante "Attuazione della direttiva 2008/50/CE relativa alla qualità dell'aria ambiente e per un'aria più pulita in Europa". Tale decreto sostituisce le disposizioni di attuazione della direttiva 2004/107/CE, e istituisce un quadro unitario in materia di valutazione e di gestione della qualità dell'aria ambiente.

Tra le finalità indicate dal decreto, che si configura come un testo unico, vi sono:

- l'individuazione degli obiettivi di qualità dell'aria ambiente volti a evitare, prevenire o ridurre effetti nocivi per la salute umana e per l'ambiente nel suo complesso;

- la valutazione della qualità dell'aria ambiente sulla base di metodi e criteri comuni su tutto il territorio nazionale;
- la raccolta di informazioni sulla qualità dell'aria ambiente come base per individuare le misure da adottare per contrastare l'inquinamento e gli effetti nocivi dell'inquinamento sulla salute umana e sull'ambiente e per monitorare le tendenze a lungo termine;
- il mantenimento della qualità dell'aria ambiente, laddove buona, e il miglioramento negli altri casi;
- la garanzia di fornire al pubblico corrette informazioni sulla qualità dell'aria ambiente;
- la realizzazione di una migliore cooperazione tra gli Stati dell'Unione europea in materia di inquinamento atmosferico.

Il provvedimento si compone di 22 articoli, 16 allegati e 11 appendici destinate, queste ultime, a definire aspetti strettamente tecnici delle attività di valutazione e gestione della qualità dell'aria e a stabilire, in particolare:

- i valori limite per le concentrazioni nell'aria ambiente di biossido di zolfo, biossido di azoto, benzene, monossido di carbonio, PM10 e PM2.5 (allegato XI punto 1);
- i livelli critici per le concentrazioni nell'aria ambiente di biossido di zolfo e ossidi di azoto (allegato XI punto 3);
- le soglie di allarme per le concentrazioni nell'aria ambiente di biossido di zolfo e biossido di azoto (allegato XII parte 1);
- il valore limite, il valore obiettivo, l'obbligo di concentrazione dell'esposizione e l'obiettivo nazionale di riduzione dell'esposizione per le concentrazioni nell'aria ambiente di PM2,5 (allegato XIV);
- i valori obiettivo per le concentrazioni nell'aria ambiente di arsenico, cadmio, nichel e benzo(a)pirene (allegato XIII);
- i valori obiettivo (allegato VII punto 2), gli obiettivi a lungo termine (allegato VII punto 3), le soglie di allarme e le soglie di informazione per l'ozono (allegato XII parte 2).

Nelle seguenti tabelle si riportano i limiti degli inquinanti individuati dalla normativa.

Periodo di mediazione	Valore limite	Margine di tolleranza	Data entro la quale il valore limite deve essere raggiunto
Biossido di zolfo (SO₂)			
1 ora	350 µg/m ³ , da non superare più di 24 volte per anno civile		- (1)
1 giorno	125 µg/m ³ , da non superare più di 3 volte per anno civile		- (1)
Biossido di azoto (NO₂)*			
1 ora	200 µg/m ³ da non superare più di 18 volte per anno civile	50 % il 19 luglio 1999, con una riduzione il 1° gennaio 2001 e successivamente ogni 12 mesi secondo una percentuale annua costante fino a raggiungere lo 0 % entro il 1° gennaio 2010	1° gennaio 2010
Anno civile	40 µg/m ³ NO ₂	50 % il 19 luglio 1999, con una riduzione il 1° gennaio 2001 e successivamente ogni 12 mesi secondo una percentuale annua costante fino a raggiungere lo 0 % entro il 1° gennaio 2010	1° gennaio 2010
Benzene*			
Anno civile	5,0 µg/m ³	5 µg/m ³ (100 %) il 13 dicembre 2000, con una riduzione il 1° gennaio 2006 e	1° gennaio 2010

		successivamente ogni 12 mesi di 1 $\mu\text{g}/\text{m}^3$ fino a raggiungere lo 0 % entro il 1° gennaio 2010	
Monossido di carbonio			
Media massima giornaliera calcolata su 8 ore (2)	10 mg/m^3		- (1)
PM₁₀**			
1 giorno	50 $\mu\text{g}/\text{m}^3$ da non superare più di 35 volte per anno civile	50 % il 19 luglio 1999, con una riduzione il 1° gennaio 2001 e successivamente ogni 12 mesi secondo una percentuale annua costante fino a raggiungere lo 0 % entro il 1° gennaio 2005	- (1)
Anno civile	40 $\mu\text{g}/\text{m}^3$	20 % il 19 luglio 1999, con una riduzione il 1° gennaio 2001 e successivamente ogni 12 mesi secondo una percentuale annua costante fino a raggiungere lo 0 % entro il 1° gennaio 2005	- (1)
PM_{2,5} – fase 1			
Anno civile	25 $\mu\text{g}/\text{m}^3$	20 % il 11 giugno 2008, con una riduzione il 1° gennaio successivo e successivamente ogni 12 mesi secondo una percentuale annua costante fino a raggiungere lo 0 % entro il 1° gennaio 2015	1° gennaio 2015
PM_{2,5} – fase 2 (4)			
Anno civile	(4)		1° gennaio 2010
<p>(1) Già in vigore dal 1° gennaio 2005.</p> <p>(2) La massima concentrazione media giornaliera su 8 ore si determina con riferimento alle medie consecutive su 8 ore, calcolate sulla base di dati orari ed aggiornate ogni ora. Ogni media su 8 ore in tal modo calcolata è riferita al giorno nel quale la serie di 8 ore si conclude: la prima fascia di calcolo per un giorno è quella compresa tra le ore 17:00 del giorno precedente e le ore 01:00 del giorno stesso; l'ultima fascia di calcolo per un giorno è quella compresa tra le ore 16:00 e le ore 24:00 del giorno stesso.</p> <p>(3) Tale valore limite deve essere raggiunto entro il 1° gennaio 2010 in caso di aree poste nelle immediate vicinanze delle fonti industriali localizzate presso siti contaminati da decenni di attività industriali. In tali casi il valore limite da rispettare fino al 1° gennaio 2010 è pari a 1,0 $\mu\text{g}/\text{m}^3$. Le aree in cui si applica questo valore limite non devono comunque estendersi per una distanza superiore a 1.000 m rispetto a tali fonti industriali.</p> <p>(4) Valore limite da stabilire con successivo decreto ai sensi dell'articolo 22, comma 6, tenuto conto del valore indicativo di 20 $\mu\text{g}/\text{m}^3$ e delle verifiche effettuate dalla Commissione europea alla luce di ulteriori informazioni circa le conseguenze sulla salute e sull'ambiente, la fattibilità tecnica e l'esperienza circa il perseguimento del valore obiettivo negli Stati membri.</p> <p>* Per le zone e gli agglomerati per cui è concessa la deroga prevista dall'articolo 9, comma 10, i valori limite devono essere rispettati entro la data prevista dalla decisione di deroga, fermo restando, fino a tale data, l'obbligo di rispettare tali valori aumentati del margine di tolleranza massimo.</p> <p>** Per le zone e gli agglomerati per cui è concessa la deroga prevista dall'articolo 9, comma 10, i valori limite devono essere rispettati entro l'11 giugno 2011, fermo restando, fino a tale data, l'obbligo di rispettare tali valori aumentati del margine di tolleranza massimo.</p>			

Tabella 3-3 Valori limite – Allegato XI del D.Lgs 155/2010

Finalità	Periodo di mediazione	Valore Obiettivo	Data entro la deve essere raggiunto il valore obiettivo (1)
Ozono			
Protezione della salute umana	MEDIA massima giornaliera calcolata su 8 ore (2)	120 $\mu\text{g}/\text{m}^3$ da non superare più di 25 volte per anno civile come media su tre anni (3)	1° gennaio 2010

- (1) Il raggiungimento del valore obiettivo è valutato nel 2013, con riferimento al triennio 2010-2012, per la protezione della salute umana.
- (2) La massima concentrazione media giornaliera su 8 ore deve essere determinata esaminando le medie consecutive su 8 ore, calcolate in base a dati orari e aggiornate ogni ora. Ogni media su 8 ore così calcolata è riferita al giorno nel quale la stessa si conclude. La prima fascia di calcolo per ogni singolo giorno è quella compresa tra le ore 17:00 del giorno precedente e le ore 01:00 del giorno stesso; l'ultima fascia di calcolo per ogni giorno è quella compresa tra le ore 16:00 e le ore 24:00 del giorno stesso.
- (3) Se non è possibile determinare le medie su tre o cinque anni in base ad una serie intera e consecutiva di dati annui, la valutazione della conformità ai valori obiettivo si può riferire, come minimo, ai dati relativi a un anno per il valore-obiettivo ai fini della protezione della salute umana.

Tabella 3-4 Valori limite – Allegato VII del D.Lgs 155/2010

Periodo di mediazione	Livello critico annuale (anno civile)	Livello critico invernale (1° ottobre - 31 marzo)	Margine di tolleranza
Biossido di zolfo			
	20 µg/m ³	20 µg/m ³	Nessuno
Ossidi di azoto			
	30 µg/m ³ NO _x		Nessuno

Tabella 3-5 Livelli critici per la protezione della vegetazione – Allegato XI del D.Lgs 155/2010

4.2. MONITORAGGIO DELLA QUALITÀ DELL'ARIA

4.2.1. Localizzazione delle aree di monitoraggio

Al fine di stimare le concentrazioni degli inquinanti considerati nelle attività di monitoraggio e determinare i parametri meteorologici durante la realizzazione dei lavori e l'esercizio dell'opera in progetto, sono state individuate complessivamente 7 stazioni, come indicato nella tabella seguente.

Punti	Ricettori e cantieri di riferimento	Coordinata X	Coordinata Y
ATM_01	R1	413878	4947120
ATM_02	RS	415439	4947309
ATM_03	C1	414315	4947844
ATM_04	C2	414155	4947801
ATM_05	C3	414306	4947814
ATM_06	C5	416238	4948316
ATM_07	C6	416282	4948287

Tabella 3-6 Punti di monitoraggio della qualità dell'aria

Le stazioni di monitoraggio sono state scelte nel rispetto di differenti criteri. In particolare, il punto ATM_02 è collocato in prossimità dell'Ospedale Michele e Pietro Ferrero, in località Verduno; il punto ATM_01 è collocato invece in prossimità del recettore risultato maggiormente critico a seguito delle analisi sulle concentrazioni del Post-Operam; infine, i punti ATM_03, 04, 05, 06, 07 sono localizzati in corrispondenza dei ricettori risultati più critici dalle simulazioni di cantiere effettuate.

Per la localizzazione dei punti di monitoraggio della qualità dell'aria è possibile fare riferimento all'elaborato grafico 01.14.02_P017_D_MOA_PL_001_A "Planimetria del monitoraggio ambientale".

4.2.2. Metodologia e strumentazione

4.2.2.1. Tipologia di monitoraggio

Per il monitoraggio della qualità dell'aria si prevedono delle campagne mediante mezzo mobile sul territorio in prossimità dell'intervento, con particolare riferimento alle aree critiche più vicine all'infrastruttura, in accordo ai risultati ottenuti dallo studio modellistico. Saranno utilizzati inoltre campionatori sequenziali/gravimetrici delle polveri, oltre che campionatori passivi.

4.2.2.2. Parametri da monitorare

Per quanto riguarda la qualità atmosferica nel suo complesso, non esiste alcun parametro che, preso singolarmente, possa essere considerato un indicatore esaustivo. Infatti, la stessa normativa in materia di inquinamento atmosferico, non prevede il calcolo di indici complessi ma stabilisce per ciascun indicatore, valori di riferimento.

Dovranno essere rilevati i seguenti parametri:

- Ossidi e biossidi di azoto (NOX, NO2);
- Monossido di carbonio (CO);
- Benzene;
- Ozono;
- Biossido di zolfo (SO2);
- PM10;
- PM2,5;
- PTS;
- Metalli su PM10;
- Parametri meteorologici (direzione e velocità vento, temperatura atmosferica, umidità relativa, pressione atmosferica, radiazione solare globale e diffusa, precipitazioni atmosferiche).

4.2.2.3. Metodiche di monitoraggio

La metodica di monitoraggio si compone delle fasi di seguito descritte.

- Installazione: in tale fase vengono stabilite le posizioni dei punti di misura destinate al monitoraggio delle concentrazioni. Le posizioni dei punti di misura dovranno essere georeferenziate e fotografate;
- Svolgimento della campagna di misure: ogni campagna prevede lo scarico e l'analisi dei dati, la stampa dei grafici; la restituzione media oraria dei dati acquisiti. Tutti i parametri si intendono misurati in conformità alle normative attualmente in vigore. La rappresentazione grafica del trend dei dati rilevati; elaborazione file per caricamento dati output nel Sistema Informativo, condotti in situ e/o forniti dai laboratori di analisi;
- Compilazione di Rapporti di misura.

Nella realizzazione e collocazione delle stazioni di misura si dovrà tener conto degli aspetti indicati al punto 4 dell'allegato III del D.Lgs. 155/2010:

- assenza di fonti di interferenza;
- protezione rispetto all'esterno;
- possibilità di accesso;
- disponibilità di energia elettrica e di connessioni telefoniche;
- impatto visivo dell'ambiente esterno;
- sicurezza della popolazione e degli addetti;

- opportunità di effettuare il campionamento di altri inquinanti nello stesso sito fisso di campionamento;
- conformità agli strumenti di pianificazione territoriale.

La strumentazione utilizzata relativa ai mezzi mobili si compone di alcuni laboratori mobili dotati di adeguato sistema di condizionamento per garantire una continua ed ottimale distribuzione della temperatura al suo interno; questo permette agli analizzatori di lavorare sempre in condizioni controllate e standard.

Le stazioni di rilevamento sono organizzate in tre blocchi principali:

- analizzatori automatici per la valutazione degli inquinanti aerodispersi;
- centralina per la valutazione dei parametri meteorologici;
- unità di acquisizione ed elaborazione dati.

In particolare, un analizzatore è tipicamente costituito da un sistema di aspirazione dell'aria (una pompa) che ne preleva una parte immettendola in una piccola camera, detta "cella di misura" e che contiene i dispositivi per la misura.

Contemporaneamente al rilevamento dei parametri di qualità dell'aria dovranno essere rilevati su base oraria i parametri meteorologici, mediante l'impiego di sensori:

- barometro,
- igrometro,
- gonio anemometro,
- pluviometro,
- radiometro,
- termometro.

I campionatori passivi sono dispositivi in grado di catturare gli inquinanti presenti nell'aria senza far uso di aspirazione forzata ma sfruttando il solo processo fisico di diffusione molecolare degli inquinanti. All'interno del campionatore è presente una sostanza, cioè un adsorbente specifico per ciascun inquinante, in grado di reagire con una sostanza oggetto di monitoraggio. Il prodotto che si accumula nel dispositivo in seguito alla reazione viene successivamente analizzato in laboratorio così da determinare quantitativamente l'inquinante accumulato.

Ciascun campionatore è costituito da:

- cartuccia adsorbente;
- piastra di supporto;
- corpo diffusivo;
- box per preservare la strumentazione dagli agenti atmosferici.

Il sistema di misura è costituito da un laboratorio mobile dotato di strumentazione del tipo a funzionamento in continuo in grado di monitorare i parametri indicati nel paragrafo precedente in automatico. In particolare, i singoli sistemi automatizzati sono conformi alle prescrizioni del D.P.C.M. 28 marzo 1983, al D.P.R. 24 maggio 1988 n.203, così come riportato dal Rapporto ISTISAN 89/10, dal D.M. 20 maggio 1991, DM 60 del 2 aprile 2002 e dal D.Lgs. 155/2010.

Le apparecchiature mediante le quali sarà effettuato il monitoraggio della qualità dell'aria dovranno essere sottoposte a verifiche periodiche, ovvero a controlli della risposta strumentale su tutto il campo di misura. A seconda del tipo di analizzatore installato, consistono in controlli con cadenza almeno annuale o con periodicità più frequente secondo indicazioni fornite dal costruttore o in base alla criticità dell'impianto e comunque dopo interventi di manutenzione conseguenti a guasto degli analizzatori.

In apposito registro saranno riportati tutti gli interventi effettuati sul sistema, sia di verifica che di manutenzione, secondo le indicazioni richieste.

Le operazioni di taratura dovranno essere eseguite periodicamente (almeno con cadenza annuale o secondo indicazioni diverse del costruttore) e comunque dopo ogni intervento di manutenzione sulla strumentazione analitica a seguito di guasto o dopo una modifica impiantistica che comporti variazione all'emissione.

Per quanto concerne le verifiche in campo, esse consistono nelle attività destinate all'accertamento della corretta esecuzione delle misure nelle effettive condizioni operative di tutta la catena di misura. Esse sono condotte sotto la supervisione dal Responsabile di Settore e dovranno essere eseguite ogni anno con l'impianto nelle normali condizioni di funzionamento.

4.2.3. Tempi e frequenza del monitoraggio

La costruzione e l'esercizio delle opere di progetto possono dar vita ad impatti sulla qualità dell'aria sia durante le fasi di costruzione delle opere stesse sia nella fase post operam.

Le emissioni che possono causare alterazione dei livelli di qualità dell'aria nelle zone limitrofe ai cantieri per la realizzazione dell'opera, sono quelle derivanti da qualsiasi fase lavorativa che può generare uno specifico inquinante perché utilizza o processa un materiale che lo contiene (o che contiene un suo precursore).

La complessità dell'opera determina quindi la necessità di monitorare la componente atmosferica nei tre momenti, ben distinti, identificabili, per consuetudine, nelle tre fasi in cui il progetto viene distinto:

- Ante Operam (AO);
- Corso d'Opera (CO);
- Post Operam (PO).

Il Piano di Monitoraggio Ante Operam prevede l'analisi di monitoraggi ad hoc in cui vengono rilevati gli inquinanti atmosferici ed i parametri meteorologici allo stato attuale nell'area di intervento. La determinazione del fondo ambientale delle concentrazioni dei diversi contaminanti sarà pertanto affiancata in questa fase, per quanto possibile, all'individuazione delle cause generatrici dei singoli inquinanti presenti nelle aree di indagine.

Il monitoraggio in Corso d'Opera viene predisposto in funzione della distribuzione spaziale e temporale delle diverse attività di cantiere individuando le aree di lavorazione maggiormente critiche per la componente atmosfera. Questo consente di disporre di segnali tempestivi per poter attivare eventuali azioni correttive rispetto a quelle preventive già predisposte e adottate sulla base degli esiti dello studio atmosferico (es.: emissioni da cumuli, movimenti terra e mezzi d'opera). Allo stesso modo del PMA Ante Operam, per ogni punto di monitoraggio individuato vengono analizzate le concentrazioni di inquinanti ed i parametri meteorologici.

In ultimo, il monitoraggio da effettuare nella fase Post Operam è variabile in termini di tempistiche in funzione della tipologia di opera e delle caratteristiche territoriali dell'area in esame. In particolare, tali dati consentono di effettuare sia il confronto con la fase di ante-operam a fine lavori, ossia in assenza di emissioni/immissioni dovute alla fase di costruzione, sia per disporre di un nuovo quadro conoscitivo "ex-ante" rispetto all'esercizio delle opere (in particolare qualora fossero intervenuti altri fattori indipendenti dai lavori a modificare lo stato di qualità dell'aria).

La frequenza e la durata delle misure, opportunamente definite, con attenzione alla singola fase di monitoraggio, consentiranno di valutare, attraverso la misura degli indicatori ritenuti significativi, lo stato di qualità dell'aria e l'entità degli effetti indotti dalla realizzazione delle opere e dall'esercizio delle infrastrutture.

Di seguito vengono specificate le tempistiche dei monitoraggi Ante Operam, in Corso d'Opera e Post Operam, sia in relazione alla durata della specifica indagine sia alla ripetitività della stessa durante il periodo di monitoraggio.

La durata delle attività inerenti al monitoraggio Ante Operam e Post Operam sarà pari ad un anno solare in modo da considerare la qualità dell'aria e le dinamiche temporali per le varie stagioni, mentre per la fase di Corso d'Opera il monitoraggio avrà la durata della costruzione.

Ante Operam

Al fine di analizzare la qualità dell'aria attuale nell'area di intervento, sono previste complessivamente 7 stazioni di monitoraggio: in particolare, una in prossimità dell'Ospedale in località Verduno, una per monitorare i recettori risultati sensibili dalle analisi effettuate per il Post-Operam, cinque per monitorare i recettori sensibili risultati dalle analisi in Corso d'Opera.

I monitoraggi sui punti suddetti hanno le seguenti frequenze e monitorano i seguenti elementi:

- con campionatori passivi aventi durata 1 anno: SO₂, NO_x, NO₂, NO, O₃ e BTEX;
- con centralina mobile con cadenza trimestrale per una durata di due settimane: PM₁₀, PM_{2,5}, PTS,
- con campionatore sequenziale/gravimetrico delle polveri con cadenza trimestrale per una durata di due settimane: PTS, PM₁₀, PM_{2,5}.

Corso d'Opera

Sui punti di monitoraggio individuati come ATM_02÷07, con le stesse modalità dell'Ante Operam si prevede di monitorare:

- con centralina mobile (PM₁₀, PM_{2,5}, PTS),
- con campionatore sequenziale/gravimetrico delle polveri (PTS, PM₁₀, PM_{2,5}).

In questa fase il monitoraggio dovrà essere esteso per l'intera durata delle attività di cantiere.

Post Operam

Nella fase Post Operam il monitoraggio interesserà i 2 punti (ATM_01, 02), per i quali, si rileveranno i seguenti parametri con campionatori passivi: SO₂, NO_x, NO₂, NO, O₃ e BTEX, con le stesse modalità viste sopra.

4.3. CONCLUSIONI

Per quanto riguarda le attività di monitoraggio dell'atmosfera queste sono finalizzate alla verifica della qualità dell'aria indotta dal traffico veicolare sulla strada di progetto e dalle attività in corso d'opera.

In questo secondo caso il monitoraggio è utile anche alla verifica dell'efficacia degli interventi di mitigazione ritenuti necessari per l'abbattimento delle polveri generate dalle lavorazioni.

Il monitoraggio si svolge attraverso centralina mobile, campionatore sequenziale/gravimetrico e campionatori passivi. Le metodiche di monitoraggio sono funzione della tipologia di indagine, come indicato nella successiva tabella.

Punti	Fase	Frequenza e durata	Parametri	Metodologia
ATM_02	AO	Per un anno antecedente all'inizio dei lavori	SO ₂ , NO _x , NO ₂ , NO, O ₃ e BTEX	con campionatori passivi per l'intero periodo
		Per un anno antecedente all'inizio dei lavori con cadenza trimestrale	PM ₁₀ , PM _{2,5} , PTS	con centralina mobile per 14 gg
	PTS, PM ₁₀ , PM _{2,5}		con campionatore sequenziale/gravimetrico per 14gg	
	PO	Per un anno successivo alla fine dei lavori	SO ₂ , NO _x , NO ₂ , NO, O ₃ e BTEX	con campionatori passivi per l'intero periodo
CO	Per la durata del cantiere con cadenza trimestrale	PM ₁₀ , PM _{2,5} , PTS	con centralina mobile per 14 gg	
		PTS, PM ₁₀ , PM _{2,5}	con campionatore sequenziale/gravimetrico per 14gg	
ATM_03, ATM_04, ATM_05, ATM_06, ATM_07	AO	Per un anno antecedente all'inizio dei lavori	SO ₂ , NO _x , NO ₂ , NO, O ₃ e BTEX	con campionatori passivi per l'intero periodo
		Per un anno antecedente all'inizio dei lavori con cadenza trimestrale	PM ₁₀ , PM _{2,5} , PTS	con centralina mobile per 14 gg
	PTS, PM ₁₀ , PM _{2,5}		con campionatore sequenziale/gravimetrico per 14gg	
	CO	Per la durata del cantiere con cadenza trimestrale	PM ₁₀ , PM _{2,5} , PTS	con centralina mobile per 14 gg
PTS, PM ₁₀ , PM _{2,5}			con campionatore sequenziale/gravimetrico per 14gg	
ATM_01	AO	Per un anno antecedente all'inizio dei lavori	SO ₂ , NO _x , NO ₂ , NO, O ₃ e BTEX	con campionatori passivi per l'intero periodo
		Per un anno antecedente all'inizio dei lavori con cadenza trimestrale	PM ₁₀ , PM _{2,5} , PTS	con centralina mobile per 14 gg
	PTS, PM ₁₀ , PM _{2,5}		con campionatore sequenziale/gravimetrico per 14gg	
PO	Per un anno successivo alla fine dei lavori	SO ₂ , NO _x , NO ₂ , NO, O ₃ e BTEX	con campionatori passivi per l'intero periodo	

Tabella 3-7 Quadro sinottico PMA componente atmosfera

5. GEOLOGIA E ACQUE

5.1. FINALITÀ ED ARTICOLAZIONE TEMPORALE DEL MONITORAGGIO

5.1.1. Obiettivi del monitoraggio

Il monitoraggio delle acque è volto ad analizzare, in relazione alla costruzione e all'esercizio dell'opera, le eventuali variazioni, rispetto alla situazione ante operam, di tutti i parametri utilizzati per definire le caratteristiche qualitative dei corpi idrici superficiali potenzialmente interessati dalle azioni di progetto, mentre quello del suolo si prefigge la tutela del terreno vegetale e delle coltri pedologiche, quali risorse ambientali non rinnovabili e sostegno primario della biosfera. La realizzazione di un'infrastruttura comporta un inevitabile consumo di suolo, figlio dell'occupazione di territori naturali e agricoli da parte di strutture ed infrastrutture.

Nello specifico, i principali obiettivi del monitoraggio delle acque e le conseguenti attività atte alla verifica del loro raggiungimento sono:

- verifica dello scenario ambientale di riferimento e caratterizzazione delle condizioni ambientali da confrontare con le successive fasi di monitoraggio mediante la rilevazione dei parametri caratterizzanti lo stato della componente in esame e le relative tendenze in atto prima dell'avvio dei lavori per la realizzazione dell'opera (monitoraggio ante operam);
- verifica delle previsioni degli impatti ambientali e delle variazioni dello scenario di base mediante la rilevazione dei parametri presi a riferimento per le analisi delle acque a seguito dell'attuazione dell'opera nelle sue diverse fasi (monitoraggio degli effetti ambientali in corso d'opera e post operam).

Secondo le risultanze delle analisi condotte nello SIA è emerso che gli impatti potenziali interessanti la componente in esame consistono essenzialmente nell'eventuale modifica delle caratteristiche qualitative dei corpi idrici superficiali.

Tali potenziali impatti sono riconducibili, nella fase di realizzazione dell'opera e di esercizio della stessa, alle attività che interessano direttamente i corsi d'acqua interessati dall'infrastruttura.

Per quanto concerne la componente suolo, dalle analisi effettuate si è rilevato che l'aspetto che necessita di opportuno monitoraggio è quello della qualità e fertilità del suolo in corrispondenza delle aree di cantiere base previste per la realizzazione dei lavori, prevalentemente caratterizzate da prati permanenti in assenza di specie arboree ed arbustive.

L'obiettivo del monitoraggio è quello di evitare la perdita di orizzonti superficiali di maggiore fertilità, mediante la verifica delle condizioni chimiche, fisiche e agronomiche del suolo, allo scopo di segnalare eventuali modificazioni e criticità ascrivibili alle successive attività di costruzione, per le quali venga accertato o sospettato un rapporto di causa-effetto con le attività di corso d'opera e di post operam.

In questo modo, oltre che verificare la presenza o meno di inquinanti, si potrà, nella fase post operam, ricostituire i suoli con la loro tessitura e le loro caratteristiche agronomiche per ottimizzare le future attività di ripristino previste.

5.1.2. Riferimenti normativi

Il quadro normativo di riferimento è costituito da:

- D.Lgs. 16/01/08, n. 4 - Ulteriori disposizioni correttive ed integrative del Decreto Legislativo 3 aprile 2006, n. 152, recante Norme in materia ambientale;
- DM 14/04/2009, n. 56 - Regolamento recante "Criteri tecnici per il monitoraggio dei corpi idrici e l'identificazione delle condizioni di riferimento per la modifica delle norme tecniche del Decreto Legislativo n. 152 del 3/04/2006 recante Norme in materia ambientale, predisposto ai sensi dell'articolo 75, comma 3, del decreto legislativo medesimo;
- D.Lgs. 10/12/2010, n. 219 - Attuazione della direttiva 2008/105/CE relativa a standard di qualità ambientale nel settore della politica delle acque, recante modifica e successiva abrogazione delle direttive 82/176/CEE, 83/513/CEE, 84/156/CEE, 84/491/CEE, 86/280/CEE, nonché modifica della direttiva 2000/60/CE e recepimento della direttiva 2009/90/CE che stabilisce, conformemente alla direttiva 2000/60/CE, specifiche tecniche per l'analisi chimica e il monitoraggio dello stato delle acque;
- DM 8/11/10, n. 260 - Regolamento recante i criteri tecnici per la classificazione dello stato dei corpi idrici superficiali, per la modifica delle norme tecniche del Decreto Legislativo 3 aprile 2006, n. 152, recante Norme in materia ambientale, predisposto ai sensi dell'articolo 75, comma 3, del medesimo decreto legislativo;
- D. Lgs. 13/10/15, n. 172 - Attuazione della direttiva 2013/39/UE, che modifica le direttive 2000/60/CE per quanto riguarda le sostanze prioritarie nel settore della politica delle acque.
- Comunicazione della Commissione del 22 settembre 2006: "Strategia tematica per la protezione del suolo";
- Comunicazione della Commissione, del 16 aprile 2002 Verso una strategia tematica per la protezione del suolo (COM (2002) 179);
- Elementi di progettazione della rete nazionale di monitoraggio del suolo a fini ambientali apat - Versione aggiornata sulla base delle indicazioni contenute nella strategia tematica del suolo dell'unione europea ottobre 2004;
- Guida tecnica sui metodi di analisi dei suoli contaminati Guida tecnica sui metodi di analisi dei suoli contaminati realizzato nell'ambito del Centro Tematico Nazionale 'Suolo e siti contaminati';
- D.M. 13/09/1999 Approvazione dei Metodi ufficiali di analisi chimica del suolo (G.U. n. 185 del 21/10/1999).

In particolare, del D.Lgs. 152/06 s.m.i. si richiama:

- l'Allegato 1 alla Parte III: Il monitoraggio e classificazione delle acque in funzione degli obiettivi di qualità ambientale, nel quale sono riportate le indicazioni sulle modalità di svolgimento delle attività inerenti al monitoraggio; in particolare per quanto riguarda il monitoraggio chimico, si fa riferimento alle tabelle 1/A (Standard di qualità ambientale nella colonna d'acqua e nel biota per le sostanze dell'elenco di priorità) ed 1/B (Standard di qualità ambientale espresso come valore medio annuo "SQAMA") del D. Lgs. n. 172 del 13 ottobre 2015;
- l'Allegato 5 Parte III: Limiti di emissione degli scarichi idrici, per monitorare la conformità allo scarico; in particolare i riferimenti sono quelli di cui alla Tabella 3 nel quale sono indicati gli specifici set di parametri chimico-fisici e i relativi valori limite;
- l'Allegato 5 Parte IV: in relazione ai sedimenti a livello nazionale non sono stati stabiliti degli standard di qualità specifici per i sedimenti ma, in mancanza di indicazioni normative, si utilizzano i valori di concentrazioni limite fissati per i suoli alla Tabella 1.

5.2. MONITORAGGIO DELLA QUALITÀ DELLE ACQUE E DEL SUOLO

5.2.1. Localizzazione delle aree di monitoraggio

Nella definizione della localizzazione dei punti di monitoraggio della componente geologia e acque, si è deciso di andare a monitorare i corsi d'acqua interferiti dal progetto ed i suoli interessati dalle aree di cantiere.

In particolare, dunque, verranno posizionati due punti di monitoraggio (monte/valle) in corrispondenza di ciascun corso d'acqua e un punto di monitoraggio per ciascun cantiere.

Di seguito si riporta la tabella relativa ai punti di monitoraggio previsti.

Punti	Latitudine	Lungitudine	Oggetto monitoraggio
GA_01	44°39'55.26"N	7°53'45.26"E	Rio Dei Deglia valle
GA_02	44°39'52.46"N	7°53'51.26"E	Rio Dei Deglia monte
GA_03	44°39'56.80"N	7°53'52.77"E	Cantiere AO 1
GA_04	44°40'1.21"N	7°53'55.86"E	Rio Santo Stefano valle
GA_05	44°39'58.21"N	7°54'2.75"E	Rio Santo Stefano monte
GA_06	44°40'37.85"N	7°54'45.04"E	Opera 3 valle
GA_07	44°40'35.16"N	7°54'45.92"E	Cantiere AO 2
GA_08	44°40'34.76"N	7°54'50.32"E	Opera 3 monte
GA_09	44°40'43.36"N	7°54'53.36"E	Verduno valle
GA_10	44°40'41.77"N	7°54'57.63"E	Cantiere AO 3
GA_11	44°40'46.95"N	7°55'2.32"E	Cantiere AO 4
GA_12	44°40'46.87"N	7°55'12.02"E	Cantiere AO 5
GA_13	44°40'46.60"N	7°55'14.81"E	Verduno monte
GA_14	44°40'49.87"N	7°55'14.16"E	Cantiere AO 6
GA_15	44°40'52.56"N	7°55'40.11"E	Cantiere AO 7
GA_16	44°41'2.62"N	7°56'37.79"E	Cantiere AO 8 Campo Base

Tabella 5-1 Punti di monitoraggio

5.2.2. Metodologia e strumentazione

5.2.2.1. Tipologia di monitoraggio

Per quanto riguarda il monitoraggio delle acque lo scopo è quello di controllare lo stato qualitativo dei corpi idrici interessati sia dalla fase realizzativa che dall'esercizio dell'infrastruttura stradale in oggetto, mentre il monitoraggio del suolo prevede la verifica diretta delle caratteristiche fisiche, chimiche e agronomiche del suolo attraverso rilievi e analisi. In questo caso i rilievi consisteranno nella determinazione del profilo pedologico, attività propedeutica al prelievo dei campioni che saranno poi analizzati in laboratorio.

Il monitoraggio dei corpi idrici interessati dal progetto è effettuato mediante una coppia di misure poste a monte e a valle delle opere d'arte previste.

5.2.2.2. Parametri da monitorare

I parametri assunti per il monitoraggio delle acque sono di natura chimico-fisica e chimica. Per quanto riguarda il monitoraggio chimico, si fa riferimento alle tabelle 1/A (Standard di qualità ambientale nella colonna d'acqua e nel biota per le sostanze dell'elenco di priorità) ed 1/B (Standard di qualità ambientale espresso come valore medio annuo "SQA-MA") del D. Lgs. n. 172 del 13 ottobre 2015.

Il monitoraggio dei parametri chimico-fisici avviene in situ, mediante sonda multi-parametrica, e riguarda i seguenti parametri:

- ph;
- temperatura;
- potenziale redox;
- ossigeno disciolto;
- conducibilità elettrica;
- torbidità.

Il monitoraggio dei parametri chimici, riferibili alle tabelle 1/A ed 1/B del D.Lgs 172/2015, viene previsto per i seguenti parametri:

- BOD5;
- COD;
- solidi sospesi totali;
- cloruri;
- solfati;
- durezza;
- Mg;
- K;
- Na.

Per quanto concerne la determinazione dei parametri Pb e Ni, compresi nella tabella 1/A relativa agli Standard di Qualità Ambientale, stabiliti dal D.Lgs. 172/2015 andranno riferiti alle concentrazioni biodisponibili di tali sostanze, pertanto la loro determinazione sarà eseguita secondo le indicazioni fornite dal documento appositamente redatto da ISPRA, "Linee Guida per il monitoraggio delle sostanze prioritarie secondo D.Lgs. 172/2015", attraverso l'applicazione del modello "Biotic Ligand Model" (BLM) per cui sarà altresì necessario rilevare i seguenti valori:

- ph;
- Calcio;
- DOC (Carbonio Organico Disciolto).

Per il monitoraggio dei sedimenti delle acque correnti, invece, i parametri sono:

Monitoraggio chimico:

- sodio;
- potassio;
- magnesio;
- calcio;
- ferro;
- zinco;
- manganese.

Monitoraggio chimico-fisico:

- descrizione macroscopica: colore, odore, presenza di concrezioni, residui di origine naturale o antropica;
- contenuto d'acqua;
- peso specifico;
- carbonio organico totale.

Infine, per monitorare la conformità allo scarico, i riferimenti sono quelli di cui alla Tabella 3 Allegato 5 alla Parte Terza del D.Lgs. 152/2006 e smi.

Per ogni stazione di monitoraggio del suolo, invece, saranno rilevati gli orizzonti pedologici (descrizione e fotografie). La descrizione riguarderà i seguenti aspetti:

- esposizione,
- pendenza,
- uso del suolo,
- microrilievo,
- pietrosità superficiale,
- rocciosità affiorante,
- fenditure superficiali,
- vegetazione,
- stato erosivo,
- permeabilità,
- classe di drenaggio,
- substrato pedogenetico,
- profondità falda.

Per ogni campione saranno individuati i seguenti parametri:

- Parametri ambientali: Potenziale REDOX, pH, Arsenico, Berillio, Cadmio, Cobalto, Nichel, Piombo, Rame, Zinco, Mercurio, Vanadio, Cromo totale, Cromo VI, Idrocarburi C>12, BTEX, IPA;
- Parametri agronomici: pH, Capacità di scambio cationico (C.S.C.), Tessitura, Basi scambiabili, Contenuto in carbonio organico, Calcare totale, Calcare attivo, Ntot e P assimilabile.

5.2.2.3. Metodiche di monitoraggio

La metodica di monitoraggio delle acque si compone delle fasi di seguito descritte.

- Installazione: in tale fase vengono stabilite le posizioni dei punti di misura destinate al monitoraggio tramite GPS. Le posizioni dei punti di misura dovranno essere georeferenziate e fotografate;
- Svolgimento della campagna di misure. Ogni campagna prevede il prelievo del campione e l'analisi in laboratorio, l'elaborazione file per caricamento dati output nel Sistema Informativo.
- Compilazione di Rapporti di misura.

Per quanto concerne l'attività di campionamento delle acque, secondo quanto definito nel manuale "*Metodi Analitici per le Acque*"¹ - Sezione 1030, il campionamento costituisce la prima fase di ogni processo analitico che porterà a risultati la cui qualità è strettamente correlata a quella del campione prelevato.

¹ Il manuale "Metodi Analitici per le Acque" è pubblicato nella serie editoriale "Manuali e Linee Guida" dell'Agenzia per la Protezione dell'Ambiente e per i servizi Tecnici (APAT).

Per tale motivo, il campionamento è una fase estremamente complessa e delicata che condiziona i risultati di tutte le operazioni successive e che di conseguenza incide in misura non trascurabile sull'incertezza totale del risultato dell'analisi.

Il campione dovrà quindi essere:

- prelevato in maniera tale che mantenga inalterate le proprie caratteristiche fisiche, chimiche e biologiche fino al momento dell'analisi;
- conservato in modo tale da evitare modificazioni dei suoi componenti e delle caratteristiche da valutare.

Il campionatore dovrà essere costituito da componenti in acciaio inossidabile, vetro e resine fluorocarboniche inerti; sono escluse parti costituite da materiali sintetici o metallici non inerti, valvole lubrificate con olio; anche i cavi di manovra ed i tubi di collegamento dei campionatori calati in foro devono essere in materiale inerte dal punto di vista chimico-fisico.

Per quanto riguarda il prelievo di acque è possibile impiegare due tipi di campionamento:

- dinamico;
- statico.

Particolare cura dovrà essere prestata anche nella scelta del metodo di campionamento al fine di eliminare o ridurre al minimo qualsiasi fonte di contaminazione da parte delle apparecchiature di campionamento. La contaminazione del campione da parte delle apparecchiature di campionamento può rappresentare una rilevante fonte di incertezza da associare al risultato analitico. Deve essere quindi valutata la capacità di assorbire o rilasciare analiti da parte delle diverse componenti del sistema di campionamento (tubi, componenti in plastica o in metallo, ecc.).

Un ulteriore fattore che può condizionare la qualità di una misura di un campione ambientale è rappresentato dal fenomeno di "cross-contamination". Con tale termine si intende il potenziale trasferimento di parte del materiale prelevato da un punto di campionamento ad un altro, nel caso in cui non venga accuratamente pulita l'apparecchiatura di campionamento tra un prelievo ed il successivo. È fondamentale pertanto introdurre nell'ambito del processo di campionamento una accurata procedura di decontaminazione delle apparecchiature.

A seguito del campionamento delle acque oggetto di monitoraggio, i campioni verranno trasportati in laboratorio dove saranno analizzati al fine di determinare le concentrazioni dei parametri scelti per la definizione dello stato qualitativo delle acque.

Tutti i parametri si intendono misurati in conformità alle normative attualmente in vigore.

Per quanto riguarda il campionamento e le determinazioni analitiche sui sedimenti si fa riferimento alla teoria degli stream sediments, secondo cui il materiale che si accumula nei letti fluviali è rappresentativo del bacino idrografico a monte del punto di campionamento.

In situ, i campioni di stream sediments saranno prelevati ed analizzati secondo la metodologia operativa elaborata da IRSA-CNR, descritta nel "Progetto Nazionale di Monitoraggio". Tale metodologia prevede

I metodi analitici riportati nel manuale sono stati elaborati da una Commissione istituita nel 1996 dall'Istituto di Ricerca sulle Acque del Consiglio Nazionale delle Ricerche (IRSA - CNR); un Gruppo di Lavoro, coordinato dall'APAT, e formato dal Servizio di Metrologia Ambientale dell'APAT, dal gruppo IRSA - CNR, dalle Agenzie Regionali per la Protezione dell'Ambiente (ARPA) e dalle Agenzie Provinciali per la Protezione dell'Ambiente (APPA), con il contributo del Centro Tematico Nazionale "Acque interne e marino costiere" (CTN/AIM), ha provveduto ad una revisione critica e ad una integrazione dei metodi analitici prodotti dalla Commissione istituita dall'IRSA-CNR.

La nuova edizione del manuale n.29/2003 rappresenta il risultato di un'attività di revisione periodica e di una armonizzazione dei metodi analitici per la caratterizzazione fisica, chimica, biologica e microbiologica delle acque dell'attività avviata nel 1996.

l'impiego di carotaggi, impiegati prettamente per raccogliere i sedimenti profondi nelle acque lacustri, e di benne, utilizzate invece per i prelievi in acqua corrente. Inoltre, i campioni di sedimenti devono essere prelevati successivamente alla raccolta dei campioni d'acqua ed è necessario che il campione di sedimento sia raccolto sempre con la stessa modalità per permettere il confronto tra i campioni raccolti nei diversi periodi.

La procedura di campionamento prevede dunque di:

- calare lo strumento per il campionamento recuperarlo lentamente, se è presente l'acqua sovrastante, lasciarla decantare dolcemente fino alla sua completa eliminazione;
- esaminare il sedimento e registrarne il colore, lo spessore dello strato aerobio e la tessitura.

Nel caso in cui non sia possibile utilizzare la benna, si può effettuare la campionatura mediante una paletta di plastica pulita, facendo attenzione alle seguenti accortezze:

- etichettare i contenitori prima del campionamento con la località, la data e il tipo di campione;
- svuotare il campionatore su una superficie pulita;
- riunire il sedimento di almeno 3 calate;
- raccogliere il sedimento direttamente nei contenitori;
- mettere i campioni in contenitori di vetro con sottotappo di Teflon;
- riempire completamente i contenitori e non lasciare spazio in alto;
- conservarli al buio e al fresco (<4°C);
- se vengono determinati sia composti organici, sia metalli e parametri convenzionali, raccogliere 500 g di sedimento per ognuno di questi gruppi di parametri.

Per quanto riguarda la conservazione sarebbe opportuno conservare i sedimenti a 4°C e al buio e svolgere le analisi chimiche nel più breve tempo possibile.

Le analisi di laboratorio saranno eseguite seguendo le metodologie ufficiali APAT-IRSA-CNR 2003.

Per quanto concerne il monitoraggio del suolo, per ogni stazione di monitoraggio si prevedono le seguenti attività:

- Profilo pedologico: sarà realizzato uno scavo con mezzo meccanico fino alla profondità di 1-1,5 m, sarà effettuata la scopertura della parete e quindi verrà prodotto un report fotografico con descrizione degli orizzonti individuati;
- Campionamento: sarà prelevato un campione per ciascun orizzonte individuato;
- Analisi di laboratorio:
 - su tutti i campioni prelevati saranno condotte analisi chimico-fisiche;
 - solo sui campioni superficiali (0-50 cm) saranno condotte analisi agronomiche.

5.2.3. Tempi e frequenza del monitoraggio

Il monitoraggio delle acque è articolato secondo tre momenti, ben distinti, identificabili per consuetudine, nelle tre fasi in cui il progetto viene distinto:

- Ante Operam (AO);
- Corso d'Opera (CO);
- Post Operam (PO).

In particolare, nella fase Ante Operam al fine di ottenere un riferimento di base con il quale confrontare i risultati dei successivi monitoraggi, è stato definito un insieme parametri analitici da analizzare su campioni prelevati dall'insieme dei due punti relativi a ciascun corso d'acqua interferito dal progetto, uno a monte ed uno a valle. Nella fase di Costruzione dell'Opera è necessario controllare gli elementi progettuali che possono avere ricadute in termini di sversamenti in acqua e che possono quindi portare ad una modifica

dello stato qualitativo dei corpi idrici. Per quanto concerne la fase Post Operam, invece, il monitoraggio ha lo scopo di controllare lo stato qualitativo dei corpi idrici nella fase successiva alla fine dei lavori.

Nell tre fasi di riferimento, dunque, si prevedono i seguenti punti di monitoraggio: 2 punti di monitoraggio (1 a monte e 1 a valle) per ciascun corso d'acqua interferito dal progetto, per un totale di 8 punti.

Al fine di monitorare in modo completo la componente delle acque, sono previste differenti frequenze di campionamento ed analisi.

In fase Ante Operam si prevedono 4 punti di misurazione a monte e 4 a valle dei corsi d'acqua interferiti, dove verranno effettuate misurazioni con cadenza trimestrale per monitorare lo stato qualitativo e quantitativo dei corsi d'acqua stessi ed una misurazione l'anno per le analisi di sedimentazione. In questa fase, che caratterizza l'intero anno prima dell'inizio dei lavori, i campionamenti e le analisi sono finalizzate al monitoraggio dei parametri che maggiormente potrebbero essere alterati dalla realizzazione e dall'utilizzo dell'infrastruttura.

In fase di Corso d'Opera, ovvero per l'intera durata dei lavori, si prevedono i campionamenti sugli stessi punti individuati nella fase AO per il monitoraggio delle acque dei corpi idrici superficiali interessati dalle lavorazioni; su questi punti si effettueranno anche in questa fase ogni trimestre i controlli sulle acque.

In fase Post Operam, ovvero per l'intero anno successivo alla fine dei lavori, si prevedono i campionamenti sugli stessi punti assunti per l'AO e il CO al fine di monitorare le acque dei corsi d'acqua sopra citati.

Analogamente alla fase Ante Operam, si prevedono misurazioni con cadenza trimestrale ed una misurazione per le analisi di sedimentazione l'anno.

Il monitoraggio del suolo, invece, è articolato secondo due momenti:

- Ante Operam (AO);
- Post Operam (PO).

L' Ante Operam (AO) è finalizzato a fornire una caratterizzazione del suolo prima dell'apertura dei cantieri e sarà volto alla conoscenza dei tre aspetti principali: fertilità, presenza di inquinanti, caratteristiche fisiche del suolo.

Il Post Operam (PO) è finalizzato alla verifica delle caratteristiche del suolo e all'individuazione di eventuali inquinamenti del suolo rispetto alla fase di ante operam, a seguito dell'entrata in esercizio dell'infrastruttura e dell'occupazione temporanea dei cantieri. Questo consentirà di determinare le eventuali aree in cui sarà necessario prevedere azioni correttive.

Il monitoraggio sarà effettuato, per ciascuno degli 8 punti individuati, 1 volta in fase di Ante Operam, nell'anno antecedente all'inizio dei lavori, ed 1 volta in fase di Post Operam, nell'anno successivo al loro completamento. Nella fase di Corso d'Opera, relativa all'intera durata dei lavori, si prevede un monitoraggio l'anno.

5.3. CONCLUSIONI

Il monitoraggio delle acque prevede dei punti di controllo in corrispondenza dei corsi d'acqua interferiti dal progetto mediante viadotti e ponti.

Per quanto riguarda le attività di monitoraggio del suolo questa è finalizzata alla verifica della qualità dei suoli in corrispondenza delle aree di cantiere in termini di caratteristiche chimiche, fisiche ed agronomiche. Il monitoraggio si svolge attraverso la realizzazione di profili pedologici e successivo campionamento per le analisi in laboratorio.

Tematica	Punti	Fase	Frequenza e durata	Parametri	Metodologia
Acque	GA_01 GA_02, GA_04, GA_05, GA_06, GA_08, GA_09, GA_13	AO	4 misure trimestrali nell'anno antecedente la costruzione Una misura l'anno per la sedimentazione	ph; temperatura; potenziale redox; ossigeno disciolto; conducibilità elettrica; torbidità; BOD5; COD; solidi sospesi totali; cloruri; solfati; durezza; Mg; K; Na; Calcio; DOC (Carbonio Organico Disciolto).	Campionamento ed analisi in laboratorio
		CO	4 misure trimestrali l'anno, per l'intera durata delle attività di cantiere Una misura l'anno per la sedimentazione	<i>Per i sedimenti:</i> sodio, potassio; magnesio; calcio, ferro; zinco; manganese, descrizione macroscopica: colore, odore, presenza di concrezioni, residui di origine naturale o antropica;	
		PO	4 misure trimestrali nell'anno successivo all'entrata in esercizio Una misura l'anno per la sedimentazione	contenuto d'acqua; peso specifico; carbonio organico totale; idrocarburi C<12; idrocarburi C>12; IPA; PCB; pesticidi; diossine; furani; composti organostannici.	
Suolo	GA_03, GA_07, GA_10, GA_11, GA_12, GA_14, GA_15, GA_16	AO	Una volta nell'anno antecedente all'inizio dei lavori	esposizione, pendenza, uso del suolo, microrilievo, pietrosità superficiale, rocciosità affiorante, fenditure superficiali, vegetazione, stato erosivo, permeabilità, classe di drenaggio, substrato pedogenetico, profondità falda	Profili pedologici
		PO	Una volta nell'anno successivo all'inizio dei lavori	Parametri ambientali: Potenziale REDOX, pH, Arsenico, Berillio, Cadmio, Cobalto, Nichel, Piombo, Rame, Zinco, Mercurio, Vanadio, Cromo totale, Cromo VI, Idrocarburi C>12, BTEX, IPA; Parametri agronomici: pH, Capacità di scambio cationico (C.S.C.), Tessitura, Basi scambiabili, Contenuto in carbonio organico, Calcare totale, Calcare attivo, Ntot e P assimilabile.	Campionamento ed analisi in laboratorio
				Parametri ambientali: Potenziale REDOX, pH, Arsenico, Berillio, Cadmio, Cobalto, Nichel, Piombo, Rame, Zinco, Mercurio, Vanadio, Cromo totale, Cromo VI, Idrocarburi C>12, BTEX, IPA; Parametri agronomici: pH, Capacità di scambio cationico (C.S.C.), Tessitura, Basi scambiabili, Contenuto in carbonio organico, Calcare totale, Calcare attivo, Ntot e P assimilabile.	Campionamento ed analisi in laboratorio

Tabella 5-2 Quadro sinottico PMA componente geologia e acque

6. VEGETAZIONE

6.1. FINALITÀ ED ARTICOLAZIONE TEMPORALE DEL MONITORAGGIO

6.1.1. Obiettivi del monitoraggio

I monitoraggi sugli effetti determinati dall'opera che risultano rilevanti per la componente Vegetazione sono:

- monitoraggio delle dinamiche di copertura del suolo e della vegetazione reale in relazione alla futura configurazione territoriale;
- monitoraggio dell'efficacia degli interventi a verde e di ripristino eseguiti.

Il monitoraggio riferito ha come scopo primo fondamentale quello di valutare lo stato quali-quantitativo della vegetazione e, di conseguenza, delle specie vegetazionali e floristiche che potrebbero essere potenzialmente interferite dall'esercizio della nuova infrastruttura stradale in progetto.

Altro obiettivo del monitoraggio ambientale è la verifica della corretta realizzazione ed evoluzione degli interventi delle opere a verde previsti dal progetto e del ripristino delle aree di cantiere.

Infatti, qualora a valle di specifiche indagini il livello di attecchimento raggiunto dagli impianti vegetazionali individuati non dovesse dare i risultati previsti, si potranno pianificare azioni per contenere gli effetti negativi o ripianificare gli interventi.

La verifica dell'efficienza degli interventi di inserimento ambientale ha lo scopo di valutare nel medio periodo il livello di attecchimento delle piantumazioni previste, sia in relazione all'affermazione dell'impianto (tasso di mortalità), sia allo sviluppo dell'apparato epigeo delle specie, offrendo indicazioni per eventuali interventi di reintegro delle fallanze.

6.1.2. Riferimenti normativi

Il quadro normativo di riferimento è costituito da:

- Direttiva Habitat 92/43/CEE del Consiglio del 21/05/1992 relativa alla conservazione degli habitat naturali e seminaturali e della flora e della fauna selvatiche. GU-CE n.206 del 22/07/1992;
- D.P.R. 357 dell'8 settembre 1997 (con successive modifiche ed aggiornamenti, in particolare il D.P.R.120/2003) - "Regolamento recante l'attuazione della Direttiva 92/43/CEE relativa alla conservazione degli habitat naturali e seminaturali, nonché della flora e della fauna selvatiche". Esso recepisce la Direttiva Habitat, compresi gli allegati I, II e IV della Direttiva, per cui gli habitat, le specie animali e vegetali sono oggetto delle medesime forme di tutela anche in Italia;
- Legge 503/1981 - "Ratifica ed esecuzione della convenzione relativa alla conservazione della vita selvatica e dell'ambiente naturale in Europa, con allegati, adottata a Berna il 19 settembre 1979".

Nell'individuazione delle metodiche di monitoraggio si è fatto riferimento, oltre che ai suddetti atti normativi, anche alla seguente documentazione:

- Linee guida per la predisposizione del PMA delle opere soggette a procedure di VIA. Indirizzi metodologici specifici: Biodiversità (Vegetazione, Flora e Fauna) – Capitolo 6.4, Rev. 1 del 13/03/2015 (MATTM);
- Linee guida ISPRA su interventi di compensazione e mitigazione (Vari);
- Rapporto ISPRA 140/2016. Manuali per il monitoraggio di specie e habitat di interesse comunitario (Dir. 92/43/CEE) in Italia: specie vegetali;

- ANPA, 2000. Selezione di indicatori ambientali per i temi relativi alla biosfera, RTI CTN_CON 1/2000;
- APAT, 2003. Metodi raccolta dati in campo per l'elaborazione di indicatori di biodiversità.

6.2. MONITORAGGIO DELLA VEGETAZIONE

6.2.1. Localizzazione delle aree di monitoraggio

Gli ambiti di indagine per la componente in esame sono stati individuati nelle aree a maggiore valenza ambientale. In considerazione del contesto in esame, prevalentemente agricolo, le aree a maggiore sensibilità risultano essere quelle in prossimità dei corsi d'acqua, lungo i quali è presente vegetazione spontanea, e le formazioni boscate in generale, sebbene alcune caratterizzate da specie non autoctone. Il monitoraggio sarà incentrato a valutare più approfonditamente la verifica della qualità e del grado di conservazione delle formazioni vegetali.

Punto di monitoraggio		
Cod.	Localizzazione	Tipologico Rilievo
VEG_01	In prossimità del Fiume Tanaro, altezza C. Astegiani	Florisitco, fitosociologico
VEG_02	In prossimità del Fiume Tanaro, prima dell'area operativa 2	Florisitco, fitosociologico
VEG_05	In corrispondenza dell'area operativa 7	Florisitco, fitosociologico

Tabella 6-1 Punti di monitoraggio della vegetazione

Per la localizzazione dei punti di monitoraggio è possibile fare riferimento all'elaborato grafico 01.14.03_P017_D_MOA_PL_002_A "Planimetria del monitoraggio ambientale – fattori biotici".

6.2.2. Metodologia e strumentazione

6.2.2.1. Tipologia di monitoraggio

Per ogni punto individuato come rappresentativo e da monitorare si effettueranno due tipologie di rilievo:

- un rilievo floristico, necessario a conoscere lo stato di fatto della flora;
- una indagine mirata al censimento delle comunità vegetali attraverso rilievi fitosociologici con il metodo Braun-Blanquet.

Il rilievo fitosociologico (metodo di valutazione quali-quantitativa) si differenzia dal rilievo strettamente floristico (metodo qualitativo) perché, accanto ad ogni specie, si annotano i valori di "abbondanza-dominanza". È necessario sottolineare che tali rilievi possono essere eseguiti solo all'interno di fitocenosi che conservino almeno parte della loro struttura originaria. Nell'area in esame quindi tali rilievi saranno limitati alle stazioni fisionomicamente e strutturalmente delineate.

6.2.2.2. Parametri da monitorare

Per ogni punto di campionamento si procederà secondo le seguenti indicazioni:

Rilievo Floristico:

Il monitoraggio dovrà prevedere le seguenti azioni:

- Rilievi su campo e raccolta delle specie;
- Determinazione delle specie con l'ausilio degli opportuni strumenti per l'identificazione: microscopio ottico e guide analitiche (Flora d'Italia di S. Pignatti e guide aggiornate per la determinazione delle specie endemiche);
- Stesura di un elenco floristico nel quale vengono riportate:
 - le specie totali rilevate suddivise per famiglie;
 - la forma biologica;
 - la corologia;
 - l'habitat;
 - lo status di conservazione delle specie endemiche, rare e minacciate;
- Realizzazione della cartografia tematica circa la distribuzione reale e potenziale della vegetazione.

Rilievo Fitosociologico: fase analitica

Nell'ambito delle predefinite aree di indagine le stazioni di rilevamento saranno identificate sulla base dei caratteri fisionomici indicatori dell'unitarietà strutturale della vegetazione considerata. Ove possibile le stazioni insisteranno nelle fasce d'indagine identificate per il censimento floristico, secondo un transetto ortogonale all'asse stradale. Nella superficie campione (stazione di rilevamento), circoscritta nel perimetro di un quadrato di almeno 10x10 m di lato, si effettua quindi il censimento delle entità floristiche presenti, che viene riportato sulla relativa scheda di rilevamento, unitamente alla percentuale di terreno coperta da ciascuna specie.

Per la stima del grado di copertura della singola specie si utilizza la scala di abbondanza dominanza di Braun-Blanquet (1928).

Individui rari o isolati	Ricoprenti meno dell'1%	Ricoprenti tra 1 e 5%	Ricoprenti tra 5 e 25%	Ricoprenti tra 25 e 50%	Ricoprenti tra 50 e 75%	Ricoprenti più del 75%
r	+	1	2	3	4	5

Tabella 6-2 Scala abbondanza dominanza Braun – Blanquet (1928)

La mosaicità del paesaggio in senso ecosistemico condiziona la collocazione delle stazioni di rilevamento rispetto al tracciato e rispetto alle fasce degli itinerari floristici. In particolare:

- laddove l'omogeneità fisionomico-strutturale della vegetazione lo consentirà, le stazioni di rilevamento devono essere estese a comprendere l'intera fitocenosi;
- quando la formazione vegetale presentasse una limitata estensione, la stazione di rilevamento, unica, deve essere posta a cavallo fra la fascia prossimale e distale del percorso floristico o di una di esse;
- quando la formazione fosse sufficientemente estesa ed omogenea, i rilievi dovrebbero essere eseguiti in due stazioni distinte, insistenti ciascuna su una delle due fasce (prossimale e distale) dell'itinerario floristico.
- Le stazioni unitarie scelte saranno posizionate su di una mappa in scala 1:2.000 e specificate attraverso l'indicazione delle coordinate geografiche. Sarà prodotta inoltre idonea documentazione ortofotografica i cui coni visuali saranno riportati in cartografia.

Ulteriori parametri da monitorare dovranno essere: i parametri stazionali (altezza, esposizione, inclinazione), morfometrici (altezza degli alberi, diametro) con breve cenno sulle caratteristiche pedologiche; e informazioni che completano la caratterizzazione della stazione.

Per la misura della superficie rilevata si utilizzerà un doppio decametro e per le misure morfometriche (altezza degli arbusti e diametro degli alberi) una fettuccia metrica; l'altezza degli alberi sarà determinata facendo ricorso al metodo comunemente definito "albero metro".

Nel corso dell'indagine l'area in esame deve essere delimitata temporaneamente da una fettuccia metrica; ove possibile si devono marcare con vernice alcuni elementi-confine (alberi, pali della luce, ecc.) che permettano di individuare nuovamente l'area nella fase di post operam. Nel caso di vegetazione pluristratificata, le specie dei diversi strati vanno rilevate separatamente (strato arboreo, arbustivo ed erbaceo).

Rilievo Fitosociologico: fase sintetica

La tabella ricavata dall'insieme dei rilievi fitosociologici viene riordinata cercando di raggruppare i rilievi più omogenei e rappresentativi di particolari aspetti della vegetazione studiata per ottenere una tabella più strutturata organizzata classificando gli aggruppamenti vegetali sulla base di associazioni vegetali¹ di riferimento.

Le dimensioni e la forma dei rilievi devono descrivere una situazione omogenea per cui secondo i casi, i rilievi avranno forma lineare, puntuale o areale, e limiti probabilmente irregolari, che ricalcano i contorni spesso sinuosi della microeterogeneità stazionale. La superficie complessiva del rilievo non sarà stabilita a priori ma sarà determinata in funzione al minimo areale, ovvero l'area minima all'interno della quale il popolamento vegetale è sufficientemente rappresentato. Per determinare il minimo areale il metodo più comune è quello di aumentare progressivamente la superficie di rilevamento fino a quando il numero di specie non si stabilizza (ossia non si riesce a censire più alcuna specie nuova nell'ambito del popolamento elementare).

Tutte le verifiche effettuate saranno tradotte in elaborati utilizzabili anche al fine di eventuali azioni finalizzate alla tutela di fitocenosi di pregio. Tutti i dati dovranno essere riportati in apposite schede di rilevamento, preventivamente organizzate in una Banca Dati Generale del Monitoraggio. Gli elaborati saranno analoghi per le tre fasi di indagine in modo da essere facilmente raffrontabili.

Indicatori Quali-Quantitativi

Di seguito gli indicatori da utilizzare nel monitoraggio di specie e habitat tali da permettere una valutazione a medio-lungo termine del loro stato qualitativo

INDICATORI		INDICI	DATI NECESSARI
Indicatore 1 – complessità e mosaico territoriale	B Estensione complessiva dell'habitat		Rilievi diretti: riperimetrazione degli habitat
	C Dimensione della tessera più estesa dell'habitat		Strumenti GIS
	D Grado di aggregazione dell'habitat		Strumenti GIS
	E Rapporto perimetro/superficie dell'habitat		Strumenti GIS
	F Media delle distanze minime tra le tessere dell'habitat		Strumenti GIS

¹ associazione vegetale = raggruppamento più o meno stabile e in equilibrio con il mezzo ambiente, caratterizzato da una determinata composizione floristica, nella quale alcuni elementi esclusivi o quasi e specie caratteristiche, rivelano con la loro presenza una ecologia particolare e autonoma)

Indicatore 2 – assetto vegetazionale	C Presenza di specie alloctone vegetali		ricerche bibliografiche, rilievi diretti
Indicatore 3 – assetto forestale	A Struttura dell'habitat forestale	Struttura verticale	Rilievi diretti
		Profilo di struttura (monoplana, biplana, stratificata)	Rilievi diretti
		Distribuzione delle classi dimensionali e tessitura dell'habitat	Rilievi diretti
		Grado di copertura delle chiome	Rilievi diretti
Indicatore 4 – assetto faunistico	A Processi informativi di base	chek-list	Rilievi diretti
	B Status delle zoocenosi	Consistenza e distribuzione	Rilievi diretti
	C Composizione di zoocenosi guida	Consistenza e distribuzione	Rilievi diretti: censimenti di galliformi, rapaci diurni, rapaci notturni, punti di ascolto ornitofauna forestale e di ambienti aperti su transetti campione
	G Presenza di specie animali alloctone		
Indicatore 5 – alterazioni	A Processi informativi di base	chek-list	Rilievi diretti
	A Effetti della degradazione del suolo	fenomeni di frana e di erosione	Rilievi diretti
	B Effetti degli incendi boschivi e principi di difesa	% territorio incendiato, % perdita di habitat	Rilievi diretti
	C Effetti dell'inquinamento atmosferico su specie vegetali	indagini lamine fogliari	Rilievi diretti

Tabella 6-3 Indicatori quali-quantitativi

6.2.2.3. Metodiche di monitoraggio

La metodica di monitoraggio si compone delle fasi di seguito descritte.

- sopralluogo: in tale fase vengono stabilite le posizioni dei punti di misura destinate al monitoraggio. Le posizioni dei punti di misura dovranno essere georeferenziate e fotografate;
- svolgimento del rilievo. Ogni rilievo prevede la restituzione, su apposita scheda di rilievo, delle informazioni ottenute e l'elaborazione file per caricamento dati output nel Sistema Informativo;
- compilazione di Rapporti di misura.

Per la restituzione dei dati e la compilazione delle schede di rilievo si indicheranno delle aree rappresentative all'interno delle quali saranno individuati dei transetti sui quali effettuare il monitoraggio. Le specifiche sono indicate nel precedente paragrafo assieme alla illustrazione dei parametri da monitorare.

6.2.3. Tempi e frequenza del monitoraggio

Le attività saranno distinte tra le fasi:

- Ante Operam (AO);
- Post Operam (PO).

Il monitoraggio Ante Operam (AO) è relativo all'anno precedente all'inizio dei lavori e viene previsto con cadenza semestrale (primavera ed autunno), così come il monitoraggio Post Operam (PO), relativo ai 2 anni successivi alla fine dei lavori, anche esso con cadenza semestrale (primavera ed autunno).

6.3. MONITORAGGIO DEGLI INTERVENTI A VERDE E DI RIPRISTINO

6.3.1. Localizzazione delle aree di monitoraggio

Il monitoraggio sarà incentrato a valutare più approfonditamente:

- l'efficacia degli interventi a verde.

In riferimento alla localizzazione dei monitoraggi, si prevede il monitoraggio dell'attecchimento delle specie arboree e arbustive in alcuni degli interventi previsti.

Punti	Localizzazione	Tipologico Rilievo
VEG_ 03	In corrispondenza dell'area operativa 2	Efficacia Opere a verde
VEG_ 04	Viadotto Verduno	Efficacia Opere a verde

Tabella 6-4 Punti di monitoraggio opere a verde

Per la localizzazione dei punti di monitoraggio è possibile fare riferimento all'elaborato grafico 01.14.03_P017_D_MOA_PL_002_A "Planimetria del monitoraggio ambientale – fattori biotici".

6.3.2. Metodologia e strumentazione

6.3.2.1. Tipologia di monitoraggio

Verranno effettuati dei sopralluoghi per il monitoraggio dell'attecchimento degli interventi a verde, nelle aree in cui sono previsti gli interventi di inserimento ambientale. Si tratta di un rilievo quali-quantitativo, finalizzato alla verifica dell'esecuzione a regola d'arte degli interventi di mitigazione relativi alle opere a verde previste.

6.3.2.2. Parametri da monitorare

L'attività comprende:

- n° di esemplari per specie;
- n° di esemplari per specie per unità di superficie;
- verifica dell'attecchimento delle piante;
- presenza di parti o branche secche o in sofferenza;
- individuazione e determinazione delle specie target esotiche e ruderali presenti secondo i codici di nomenclatura tassonomica, fino al livello di specie e, ove necessario, di sottospecie e cultivar;
- rapporto % tra specie impiantate e specie esotiche/ruderali;
- indicazioni su modalità tecnico-operative per la risoluzione delle problematiche che compromettono la riuscita dell'intervento, come ad esempio la presenza di eccessive infestanti che compromettono lo sviluppo delle piantumazioni.

6.3.2.3. Metodiche di monitoraggio

La metodologia di monitoraggio consta di sopralluoghi per il rilievo quali-quantitativo, finalizzato alla verifica dell'esecuzione a regola d'arte degli interventi di mitigazioni delle opere a verde previsti.

La metodica di monitoraggio si compone delle fasi di seguito descritte.

- Sopralluogo: in tale fase vengono stabilite le posizioni dei punti di misura destinate al monitoraggio. Le posizioni dei punti di misura dovranno essere georeferenziate e fotografate;
- Svolgimento del rilievo. Ogni rilievo prevede la restituzione, su apposita scheda di rilievo, delle informazioni ottenute e l'elaborazione file per caricamento dati output nel Sistema Informativo;
- Compilazione di Rapporti di misura.

Per la restituzione dei dati e la compilazione delle schede di rilievo si indicheranno delle aree rappresentative all'interno delle quali saranno individuati dei transetti sui quali effettuare il monitoraggio. Le specifiche sono indicate nel precedente paragrafo assieme alla illustrazione dei parametri da monitorare.

6.3.3. Tempi e frequenza del monitoraggio

Il monitoraggio dei ripristini con opere a verde viene eseguito solo in Post Operam e per il periodo corrispondente alla manutenzione Post Impianto. Tale attività di ripristino costituisce l'attività di supporto in termini di verifica e controllo della manutenzione Post Impianto.

Per quanto riguarda il monitoraggio dell'attecchimento degli interventi a verde si articola su un periodo temporale di 2 anni a partire dalla realizzazione degli stessi. In tale periodo è prevista l'esecuzione di 3 campagne di rilevamento: una in corrispondenza dell'entrata in esercizio dell'infrastruttura e due nei periodi vegetativi ricompresi nei due anni successivi.

6.4. CONCLUSIONI

Il monitoraggio della vegetazione è effettuato per verificare lo stato delle specie e degli habitat presenti oltre al buon esito degli interventi di mitigazione ambientale.

Tematica	Punti	Fase	Frequenza e durata	Parametri	Metodologia
Flora	VEG_01 VEG_02 VEG_05	AO	Durante l'anno precedente all'inizio dei lavori con cadenza semestrale (primavera e autunno)	<ul style="list-style-type: none"> • Località; • Quota; • Esposizione; • superficie rilevata; • coordinate GPS; • tipo substrato; 	Rilievo diretto
		PO	Durante i primi due anni successivi alla fine dei lavori con cadenza semestrale (primavera e autunno)	<ul style="list-style-type: none"> • le specie totali rilevate suddivise per famiglie; • la forma biologica; • la corologia; • l'habitat; • lo status di conservazione delle specie endemiche, rare e minacciate; 	Rilievo diretto

Tematica	Punti	Fase	Frequenza e durata	Parametri	Metodologia
				<ul style="list-style-type: none"> • strato arboreo, arbustivo, erbaceo; • copertura %; • abbondanza-dominanza; • fattori microambientali significativi; • indici quali-quantitativi 	
Opere a verde	VEG_03 VEG_04	PO	3 rilievi nei 2 anni successivi al termine dei lavori: il primo in corrispondenza dell'entrata in esercizio dell'infrastruttura, il secondo e il terzo nel periodo vegetativo nei 2 anni successivi all'entrata in esercizio.	<ul style="list-style-type: none"> • n° di esemplari per specie; • n° di esemplari per specie per unità di superficie; • verifica dell'attecchimento delle piante; • presenza di parti o branche secche o in sofferenza; • individuazione e determinazione delle specie target esotiche e ruderali presenti secondo i codici di nomenclatura tassonomica, fino al livello di specie e, ove necessario, di sottospecie e cultivar; • rapporto % tra specie impiantate e specie esotiche/ruderali; • indicazioni su modalità tecnico-operative per la risoluzione delle problematiche che compromettono la riuscita dell'intervento, come ad esempio la presenza di eccessive infestanti che compromettono lo sviluppo delle piantumazioni. 	Rilievo diretto

Tabella 6-5 Quadro sinottico PMA componente vegetazione

7. FAUNA

7.1. FINALITÀ ED ARTICOLAZIONE TEMPORALE DEL MONITORAGGIO

7.1.1. Obiettivi del monitoraggio

Le analisi effettuate hanno permesso di rilevare le potenziali interferenze che potrebbero essere determinate dalla realizzazione dell'opera e le caratteristiche della comunità faunistica dell'area di indagine ed in particolare hanno consentito di individuare le specie maggiormente suscettibili alle potenziali interferenze. I risultati delle suddette analisi hanno condotto a determinare la necessità di un monitoraggio relativo alla fauna ornitica e ai chiroterti.

Gli uccelli costituiscono la componente dominante, in termini di numero di specie, della comunità di vertebrati dell'area. L'obiettivo del monitoraggio è di valutare eventuali variazioni nella comunità ornitica, in termini di specie o numero di individui, tra la situazione presente prima della realizzazione dell'opera e quella relativa alla fase successiva al termine dei lavori. Per questo obiettivo la comunità di uccelli è particolarmente indicata, in quanto la loro elevata mobilità, consente loro di rispondere con una certa rapidità ai cambiamenti ambientali. Per questo motivo il monitoraggio ornitologico sarà eseguito anche durante il corso d'opera, al fine di verificare eventuali variazioni nel tempo.

Il monitoraggio dei chiroterti è stato previsto in quanto, in base alle analisi condotte, l'area potrebbe essere attraversata da alcune di queste specie, che utilizzano il canale Verduno come area di foraggiamento e corridoio di volo.

7.1.2. Riferimenti normativi

Il quadro normativo di riferimento per il monitoraggio faunistico è costituito da:

- Direttiva Habitat 92/43/CEE del Consiglio del 21/05/1992 relativa alla conservazione degli habitat naturali e seminaturali e della flora e della fauna selvatiche. GU-CE n.206 del 22/07/1992;
- Direttiva Uccelli 2009/147/CE del Parlamento europeo e del Consiglio del 30/11/2009 concernente la conservazione degli uccelli selvatici.
- D.P.R. 357 dell'8 settembre 1997 (con successive modifiche ed aggiornamenti, in particolare il D.P.R.120/2003) - "Regolamento recante l'attuazione della Direttiva 92/43/CEE relativa alla conservazione degli habitat naturali e seminaturali, nonché della flora e della fauna selvatiche". Esso recepisce la Direttiva Habitat, compresi gli allegati I, II e IV della Direttiva, per cui gli habitat, le specie animali e vegetali sono oggetto delle medesime forme di tutela anche in Italia.

Nell'individuazione delle metodiche di monitoraggio si è fatto riferimento, oltre che ai suddetti atti normativi, anche alla seguente documentazione:

- Linee guida per la predisposizione del PMA delle opere soggette a procedure di VIA. Indirizzi metodologici specifici: Biodiversità (Vegetazione, Flora e Fauna) – Capitolo 6.4, Rev. 1 del 13/03/2015 (MATTM);
- Manuale ISPRA 141/2016. Manuali per il monitoraggio di specie e habitat di interesse comunitario (Dir. 92/43/CEE) in Italia: specie animali.
- ANPA, 2000. Selezione di indicatori ambientali per i temi relativi alla biosfera, RTI CTN_CON 1/2000;
- APAT, 2003. Metodi raccolta dati in campo per l'elaborazione di indicatori di biodiversità;
- Quad. Cons. Natura, 19, Min. Ambiente - Ist. Naz. Fauna Selvatica. Linee guida per il monitoraggio dei Chiroterti: indicazioni metodologiche per lo studio e la conservazione dei pipistrelli in Italia.

7.2. MONITORAGGIO DELLA FAUNA

7.2.1. Localizzazione delle aree di monitoraggio

Gli ambiti di indagine per la componente in esame sono stati individuati nelle aree generalmente caratterizzate da comunità faunistiche più ricche in specie ed in considerazione delle diverse tipologie ambientali presenti nell'area. Inoltre, sono state considerate le aree che possono essere percorse e/o utilizzate dai chiroteri e le zone suscettibili delle potenziali interferenze prodotte dall'opera in esame.

Il monitoraggio sarà incentrato a valutare più approfonditamente la comunità ornitica e dei chiroteri presenti nelle aree monitorate e a valutarne eventuali variazioni nel tempo.

Punto di monitoraggio		
Cod.	Localizzazione	Tipologico Rilievo
FAU_01	In prossimità del Rio Deglia	Punto di ascolto
FAU_02	In prossimità del Rio S.Giacomo	Punto di ascolto
FAU_03	In prossimità del canale Verduno (tratto compreso)	Punto di ascolto
FAU_04	Viadotto Verduno	Punto di ascolto
FAU_05	In prossimità del canale Enel (dopo l'area operativa 7)	Punto di ascolto
FAU_06	In prossimità del cantiere base	Punto di ascolto

Tabella 7-1 Punti di monitoraggio della fauna

Per la localizzazione dei punti di monitoraggio è possibile fare riferimento all'elaborato grafico 01.14.02_P017_D_MOA_PL_001_A "Planimetria del monitoraggio ambientale".

7.2.2. Metodologia e strumentazione

7.2.2.1. Tipologia di monitoraggio

Per la **comunità ornitica** è prevista come tipologia di rilievo: Punti di ascolto.

La tecnica dei punti di ascolto è stata scelta in funzione delle caratteristiche ambientali delle zone di monitoraggio, infatti essa è utilizzata soprattutto in ambiente boschivo, dove l'applicazione dei transetti lineari risulta più difficoltosa; esso, infatti, è un metodo qualitativo che consente di contattare le specie difficili da osservare. Esso è utile per l'individuazione delle specie nidificanti.

La tecnica dei punti di ascolto o point counts consiste nel sostare per un tempo determinato, pari a 10 - 15 minuti, nella stazione di ascolto e di individuare, tramite l'ascolto del canto, e annotare tutti gli individui, conteggiandoli una sola volta. Quando possibile si stimerà e annoterà la distanza alla quale sono stati contattati gli individui. Per ogni punto di ascolto sarà elaborata una scheda di monitoraggio specificatamente predisposta.

Nello specifico i dati da riportare, nelle schede apposite, sono i seguenti:

- Specie ascoltate;
- Numero di individui ascoltati;
- Data ed ora dello svolgimento del punto di ascolto;
- Coordinate del punto di ascolto;
- Dati localizzazione del punto di ascolto (provincia, comune, quota);
- Caratteristiche ambientali dell'area interessata dal punto di ascolto;

- Condizioni meteorologiche.

Nelle suddette schede di rilievo, sarà inserito uno stralcio cartografico con la localizzazione del punto di ascolto ed una foto dell'area nella quale è ubicato il suddetto punto.

Nella fase successiva alle attività sul campo, per ogni sessione di esecuzione di ciascuno dei punti di ascolto, dovranno essere elaborati alcuni indici e parametri ecologici, al fine di avere indicazioni sulla relativa comunità ornitica.

In particolare, gli indici/parametri che dovranno essere elaborati sono i seguenti: ricchezza di specie (S); indice di diversità (H); indice di equiripartizione di Lloyd & Gheraldi (1964) (J); percentuale di non passeriformi (% N-Pass); percentuale delle specie di interesse comunitario (% Sp-Prot); dominanza (D). I suddetti parametri ed indici ecologici saranno riportati nelle schede di rilievo.

La ricchezza di specie è rappresentata dal numero di specie totali contattate nel campionamento: è una importante componente della diversità biologica e può essere considerata un semplice ed immediato indice di qualità ambientale, anche se con alcuni limiti. Essa rappresenta il numero totale di specie presenti distribuite nel tempo e nello spazio.

L'indice di diversità restituisce la probabilità di incontrare individui diversi nel corso del campionamento. Il valore è 0 quando una determinata comunità è composta da una sola specie e cresce all'aumentare della complessità del popolamento.

L'indice di equiripartizione di Lloyd & Gheraldi misura il grado di ripartizione delle frequenze delle diverse specie nella comunità. Il valore dell'indice è massimo quando tutte le specie sono presenti con la stessa abbondanza, mentre ha valori bassi nel caso ci sia una sola specie abbondante e numerose specie rare. L'indice varia da 0 (una sola specie presente) a 1 (tutte le specie presenti con lo stesso numero di individui).

La percentuale di non passeriformi è il rapporto tra il numero dei non passeriformi ed il numero di specie totali: pur trattandosi di un rapporto tra categorie sistematiche, l'incidenza dei non passeriformi può fornire una indicazione sulla rappresentatività di elementi più stenoeici (presenti in proporzione maggiore fra i non passeriformi). È stato osservato che negli stadi iniziali di una successione ecologica i non passeriformi possono essere assenti e aumentano in numero con il progredire della successione verso stadi più maturi. La percentuale delle specie di interesse comunitario è data dal rapporto tra il numero delle specie citate nell'Allegato I della Direttiva 2009/147/CE ed il numero di specie totali. Questo dato ci fornisce indicazioni sulla presenza di specie di interesse comunitario.

La dominanza restituisce la misura delle specie dominanti con l'aumentare del grado di complessità e di maturità dei biotopi.

Per quanto riguarda i chiroterri la metodologia di campionamento prevista è quella dei punti di ascolto per il rilevamento degli ultrasuoni tramite bat detector. L'indagine andrà eseguita a partire da 30 minuti dopo l'orario di tramonto.

Per ogni punto di monitoraggio sarà identificata la specie di appartenenza per ogni individuo ascoltato, o laddove non sia possibile, anche a seguito di elaborazioni, si indicherà il genere di appartenenza. Per ogni punto di rilievo sarà redatta una scheda appositamente predisposta.

Nello specifico i dati da riportare, nelle schede di rilievo apposite, sono i seguenti:

- Specie rilevate;
- Numero di contatti per specie;
- Data ed ora dello svolgimento del punto di ascolto;
- Coordinate del punto di ascolto;
- Dati localizzazione del punto di ascolto (provincia, comune, quota);
- Caratteristiche ambientali dell'area interessata dal punto di ascolto;
- Condizioni meteorologiche.

Nelle suddette schede di rilievo, sarà inserito uno stralcio cartografico con la localizzazione del punto di ascolto ed una foto dell'area nella quale è ubicato il suddetto punto.

7.2.2.2. Metodiche di monitoraggio

La metodica di monitoraggio si compone delle fasi di seguito descritte.

- sopralluogo: in tale fase vengono stabilite le posizioni dei punti di rilievo destinate al monitoraggio. Le posizioni dei punti di indagine dovranno essere georeferenziate e fotografate;
- svolgimento del rilievo. Ogni rilievo prevede la restituzione, su apposita scheda di rilievo, delle informazioni ottenute e successiva elaborazione dei dati ottenuti;
- svolgimento di osservazioni specifiche nelle aree di esecuzione dei rilievi e zone limitrofe, volte all'individuazione di eventuali habitat idonei quali siti di sosta, alimentazione e riproduzione.
- Compilazione di Rapporti dei rilievi eseguiti.

Per i dati da rilevare e la compilazione delle schede di rilievo le specifiche sono indicate nel precedente paragrafo.

7.2.3. Tempi e frequenza del monitoraggio

I rilievi per le specie ornitiche saranno eseguiti nel periodo primaverile, in condizioni metereologiche buone, in quanto le perturbazioni atmosferiche riducono notevolmente la contattabilità delle specie.

Le indagini saranno svolte nelle prime ore del mattino, in orario compreso tra mezz'ora prima dell'alba e le ore 11:00 circa.

Le attività saranno distinte tra le fasi:

- Ante Operam (AO);
- Corso d'opera (CO)
- Post Operam (PO).

Il monitoraggio Ante Operam (AO) è relativo all'anno precedente all'inizio dei lavori, mentre il monitoraggio Post Operam (PO) è relativo ai due anni successivi alla fine dei lavori. Nel corso d'opera le indagini saranno eseguite per tutta la durata dei lavori di realizzazione dell'opera.

Tutte le indagini saranno ripetute tre volte l'anno, per ogni punto di rilievo, nella stagione primaverile, con un intervallo di almeno 15 giorni tra le tre sessioni.

Per quanto riguarda i chiroteri le indagini andranno eseguite nel periodo luglio-settembre, in condizioni metereologiche buone, in quanto le perturbazioni atmosferiche riducono notevolmente la contattabilità delle specie. Le indagini andranno eseguite a partire da mezz'ora dopo il tramonto.

Le attività saranno distinte tra le fasi:

- Ante Operam (AO);
- Corso d'opera (CO)
- Post Operam (PO).

Il monitoraggio Ante Operam (AO) è relativo all'anno precedente all'inizio dei lavori, mentre il monitoraggio Post Operam (PO) è relativo ai due anni successivi alla fine dei lavori. Nel corso d'opera le indagini saranno eseguite per tutta la durata dei lavori di realizzazione dell'opera.

Tutte le indagini saranno ripetute tre volte l'anno, per ogni punto di rilievo.

7.3. CONCLUSIONI

Il monitoraggio dell'ornitofauna e dei chiroteri è effettuato allo scopo di verificare le specie presenti nell'area di indagine ed eventuali variazioni nella comunità di uccelli e chiroteri tra la situazione preesistente all'opera e quella seguente la sua realizzazione.

Tematica	Punti	Fase	Frequenza e durata	Parametri	Metodologia
Fauna (comunità ornitica)	FAU_01 FAU_02 FAU_03 FAU_04 FAU_05 FAU_06	AO	Durante l'anno precedente all'inizio dei lavori, tre ripetizioni nel periodo primaverile	<ul style="list-style-type: none"> • località; • provincia; • comune; • quota; • coordinate GPS; • condizioni metereologiche; • caratteristiche ambientali; • specie; • numero di individui per specie; • indici ecologici 	Rilievo diretto
		CO	Durante ogni anno di durata dei lavori, tre ripetizioni nel periodo primaverile		Rilievo diretto
		PO	Durante i due anni successivi alla fine dei lavori, tre ripetizioni nel periodo primaverile		Rilievo diretto
Fauna (chiropteri)	FAU_01 FAU_02 FAU_03 FAU_04 FAU_05 FAU_06	AO	Durante l'anno precedente all'inizio dei lavori, tre ripetizioni nel periodo luglio-settembre	<ul style="list-style-type: none"> • località; • provincia; • comune; • quota; • coordinate GPS; • condizioni metereologiche; • caratteristiche ambientali; • specie; • numero di contatti per specie 	Rilievo diretto
		CO	Durante ogni anno di durata dei lavori, tre ripetizioni nel periodo luglio-settembre		Rilievo diretto
		PO	Durante i due anni successivi alla fine dei lavori, tre ripetizioni nel periodo luglio-settembre		Rilievo diretto

Tabella 7-2 Quadro sinottico PMA componente fauna

8. RUMORE

8.1. FINALITÀ ED ARTICOLAZIONE TEMPORALE DEL MONITORAGGIO

8.1.1. Obiettivi del monitoraggio

L'obiettivo del monitoraggio della componente Rumore è quello di verificare in maniera approfondita e sistematica la prevenzione, l'individuazione e il controllo dei possibili effetti negativi prodotti sull'ambiente e, più specificatamente, sul clima acustico caratterizzante l'ambito di studio dell'opera in progetto sia nella fase di esercizio che di realizzazione.

Lo scopo principale è quindi quello di monitorare il grado di compatibilità dell'opera stessa intercettando sia gli eventuali impatti acustici negativi e le relative cause al fine di adottare opportune misure di riorientamento, sia gli effetti positivi segnalando le azioni meritevoli di ulteriore impulso.

Nello specifico gli obiettivi del monitoraggio acustico possono essere così riassunti:

- documentare la situazione attuale al fine di verificare la naturale dinamica dei fenomeni ambientali in atto;
- individuare le eventuali anomalie ambientali che si manifestano in fase di esercizio dell'infrastruttura stradale in modo da attivare tempestivamente le opportune misure di mitigazione;
- accertare la reale efficacia delle soluzioni individuate nell'ambito dello Studio acustico quali interventi di mitigazione acustica;
- verificare le modifiche sul clima acustico indotte dal traffico veicolare sull'infrastruttura stradale di progetto, distinguendole dalle alterazioni indotte da altri fattori naturali o legati alle attività antropiche del territorio;
- individuare e valutare gli effetti sul clima acustico indotti dalle attività di cantiere connesse alla realizzazione dell'opera in progetto;
- accertare la reale efficacia delle soluzioni mitigative individuate per la fase di Corso d'Opera al fine di contenere la rumorosità indotta dalle azioni di cantiere;
- fornire agli Enti di controllo competenti tutti gli elementi per la verifica sia della corretta esecuzione delle procedure di monitoraggio sia degli esiti delle indagini effettuate.

8.1.2. Riferimenti normativi

Per quanto attiene il monitoraggio acustico, il quadro normativo di riferimento è costituito da:

- DM 16.03.1998 "Tecniche di rilevamento e misurazione dell'inquinamento acustico";
- DPR 142/2004 "Disposizioni per il contenimento e la prevenzione dell'inquinamento acustico derivante dal traffico veicolare, a norma dell'articolo 11 della L.447/95";
- PCCA dei Comuni territorialmente competenti.

Per quanto concerne il DM 16.03.1998, questo individua le prescrizioni in merito alle metodiche da adottare per le fasi di rilevamento in termini di strumentazione, posizionamento del sistema fonometrico e tipologia della misurazione.

Il DPR 142/2004 ed i PCCA dei comuni interessati (Cherasco, La Morra, Verduno, Roddi e Santa Vittoria d'Alba) altresì individuano gli elementi prescrittivi relativi all'individuazione dei valori limite in Leq(A) nel periodo diurno e notturno per il territorio conterminante l'infrastruttura stradale in progetto nella fase di Ante Operam, Corso d'Opera e Post Operam.

Nella individuazione delle metodiche di monitoraggio per il rumore stradale si è fatto riferimento, oltre che ai suddetti atti normativi, anche alla seguente documentazione di ISPRA:

- Linee guida per il monitoraggio del rumore di origine stradale;

- Linee guida per il monitoraggio del rumore derivante dai cantieri di grandi opere.

Nella seguente tabella si riportano i limiti acustici individuati dal quadro normativo di riferimento.

TIPO DI STRADA (secondo codice della strada)	SOTTOTIPI A FINI ACUSTICI (DM 5.11.01 Norme funz. e geom. per la costruz. delle strade)	Ampiezza fascia di pertinenza acustica [m]	Scuole, ospedali, case di cura e di riposo (*)		Altri ricettori	
			Diurno dB(A)	Notturno dB(A)	Diurno dB(A)	Notturno dB(A)
A - autostrada		250	50	40	65	55

(*) Per le scuole vale il solo limite diurno

Tabella 8-1 Valori limite stabiliti per strade di nuova realizzazione

Al di fuori di tali fasce di pertinenza, valgono i limiti acustici territoriali definiti dai PCCA dei comuni interessati dalla realizzazione dell'opera, precedentemente elencati.

8.2. MONITORAGGIO DEL RUMORE STRADALE

8.2.1. Localizzazione delle aree di monitoraggio

Le postazioni per il monitoraggio del rumore stradale attraverso misure in continuo settimanali sono localizzate in prossimità dei ricettori più esposti alla sorgente principale. Nel caso delle postazioni ricadenti in corrispondenza dei ricettori risultati maggiormente critici dalle simulazioni modellistiche condotte nell'ambito dello Studio acustico si prevede un monitoraggio in ambiente esterno. Resta inteso che qualora dalle indagini condotte risultasse necessario espandere l'attività di monitoraggio agli altri ricettori, il piano di monitoraggio verrà integrato in fasi successive in funzione delle priorità.

In particolare, per i ricettori individuati ai fini del monitoraggio valgono le seguenti considerazioni:

- **CH008**, caratterizzato dal massimo impatto nell'ambito dei ricettori residenziali di C.na Spià;
- **VE307**, nuovo ospedale di Verduno
- **VE403**, ricettore caratterizzato dal maggiore impatto nell'ambito di viadotto Verduno;
- **RO041a**, edificio a minima distanza dal tracciato.

Punti	Latitudine	Longitudine	Ricettore (*)
RUM_01	44.663683°	7.895693°	CH008
RUM_02	44.674564°	7.932302°	VE307
RUM_03	44.678532°	7.918716°	VE403
RUM_04	44.683313°	7.943031°	RO041a

Note:
 (*) confronto censimento ricettori dello Studio Acustico

Tabella 8-2 Localizzazione dei punti di monitoraggio

La scelta della localizzazione dei punti di misura è diretta conseguenza delle considerazioni e conclusioni del Paragrafo 4 appartenente all'elaborato 02.09.01_P017_D_ACU_RH_001_A "Studio Acustico".

Per la localizzazione dei punti di monitoraggio è possibile fare riferimento all'elaborato grafico 02.09.04_P017_D_ACU_PL_001_A "Acustica – Censimento dei ricettori – Tavola localizzazione dei ricettori: destinazioni d'uso, piani e limiti applicabili".

8.2.2. Metodologia e strumentazione

8.2.2.1. Tipologia di monitoraggio

Il monitoraggio acustico finalizzato alla verifica dei livelli di rumore indotti dal traffico veicolare consiste in una serie di rilevamenti fonometrici in specifici punti individuati sulla base delle risultanze della modellazione acustica.

In corrispondenza dei ricettori per i quali si prevede il monitoraggio, la campagna fonometrica consiste in un rilievo settimanale in ambiente esterno.

Per quanto concerne la strumentazione, questa deve essere conforme alle indicazioni di cui all'art. 2 del DM 16.03.1998, ovvero di classe 1 della norma CEI EN 61672. I filtri ed i microfoni utilizzati devono essere conformi alle specifiche indicate dalle norme CEI EN 61260 e 61094. I calibratori devono essere conformi alla norma CEI EN 60942 per la classe 1.

8.2.2.2. Parametri da monitorare

Per quanto concerne i parametri da monitorare mediante strumentazione fonometrica questi sono:

- Time history del Leq(A) con frequenza di campionamento pari a 1 minuto;
- Leq(A) orari;
- Leq(A) nel periodo diurno (6:00-22:00) su base giornaliera;
- Leq(A) nel periodo notturno (22:00-6:00) su base giornaliera;
- Leq(A) nel periodo diurno e notturno medio settimanale;
- Livelli acustici percentili (L99, L95, L90, L50, L10, L1) su base settimanale;
- Parametri meteorologici (temperatura, precipitazioni atmosferiche, velocità e direzione del vento).

8.2.2.3. Metodiche di monitoraggio

Il rilievo è effettuato mediante fonometro integratore di classe I dotato di certificato di taratura conforme alle normative vigenti, installato su apposito "box" ovvero postazioni mobili tipo "automezzi attrezzati". Per quanto riguarda i filtri ed i microfoni, questi dovranno essere conformi alle Norme EN 61260 ed EN 61094-1, 61094-2, 61094-3 e 61094-4.

Preliminarmente all'attività di misura è opportuna la caratterizzazione della postazione di misura (coordinate geografiche, Comune, toponimo, indirizzo, tipologia e numero piani del ricettore, documentazione fotografica) e del territorio circostante (destinazione d'uso, presenza di ostacoli e/o di vegetazione, sorgente sonora principale ed eventuale presenza di altre sorgenti inquinanti, stradali e/o ferroviarie e/o puntuali).

Prima e dopo ogni ciclo di misurazioni, la strumentazione dovrà essere calibrata, con le modalità di cui al D.M. 16.03.1998, utilizzando a tale proposito idonea strumentazione (conforme alla Norme IEC 942 Classe I), il cui grado di precisione non risulti inferiore a quello del fonometro/analizzatore stesso. La differenza massima tollerabile affinché la misura possa essere ritenuta valida a valle del processo di calibrazione è di 0,5 dB.

Il posizionamento del fonometro deve essere conforme a quanto previsto dal DM 16.03.1998, ovvero ad una distanza di 1 metro dalla facciata dell'edificio più esposto ai livelli di rumore più elevati e ad una quota rispetto al piano campagna di 4 metri. Qualora l'edificio sia caratterizzato da più livelli, compatibilmente con le caratteristiche fisiche dell'edificio e la disponibilità di accesso, il microfono dovrà essere preferibilmente posizionato al piano superiore.

In accordo a quanto previsto dal DM 16.03.1998, le misure devono essere eseguite in assenza di pioggia, neve o nebbia e in condizioni anemometriche caratterizzate da una velocità inferiore ai 5 m/s.

La misura è tipo in continuo per una durata di misurazione di una settimana (7 giorni).

Rilievi parametri meteo

Durante l'intero periodo di misura devono essere rilevati contemporaneamente i dati meteo mediante specifica stazione per il monitoraggio, l'archiviazione e la visualizzazione dei dati ambientali comprensivo di dispositivo per il monitoraggio.

I dati meteorologici oggetto di monitoraggio sono:

- velocità e la direzione del vento,
- temperatura dell'aria,
- l'umidità relativa,
- la pressione atmosferica,
- le precipitazioni.

Le principali caratteristiche prestazionali dei sensori sono:

- Vento:
 - Velocità con precisione $\pm 3\%$;
 - Direzione con precisione $\pm 3\%$;
- Precipitazioni: Altezza minima mm 0,01 con precisione $\pm 5\%$;
- Temperatura: con precisione $\pm 0,3^{\circ}\text{C}$ a 20°C ;
- Pressione: con precisione 1 hPa fino a 60°C ;
- Umidità relativa: con precisione $\pm 3\%$ per umidità relativa fino a 90% e $\pm 5\%$ con umidità relativa da 90% a 100%.

L'installazione dei sensori di rilevamento è in corrispondenza delle postazioni di monitoraggio acustico. Questa deve essere posizionata ad almeno 5 m da elementi interferenti in grado di produrre turbolenze e in una posizione tale che possa ricevere vento da tutte le direzioni. L'altezza dal piano campagna deve essere superiore a 3 m.

Per ogni ciclo di misura verrà predisposto un report contenente i dati di inquadramento territoriale che permettono l'esatta localizzazione sul territorio dei punti di misura, i parametri acustici, meteo e di traffico rilevati, i valori limite propri secondo il quadro normativo di riferimento, i certificati di taratura della strumentazione e il nominativo del Tecnico Competente in Acustica Ambientale ai sensi della L.447/95 che ha effettuato i rilievi.

Nello specifico quindi ciascun report contiene:

- Coordinate geografiche;
- Stralcio planimetrico e ortofoto con localizzazione del punto di misura rispetto l'asse stradale;
- Caratteristiche di posizionamento del microfono;
- Documentazione fotografica relativa al posizionamento della strumentazione;
- Caratteristiche della strumentazione fonometrica utilizzata
- Comune territorialmente competente;
- Valori limite dei livelli acustici secondo il quadro normativo;
- Data inizio e fine misura;
- Esito della calibrazione della strumentazione;
- Parametri acustici monitorati;
- Parametri meteo rilevati;
- Certificati di taratura della strumentazione
- Firma del Tecnico Competente.

8.2.3. Tempi e frequenza del monitoraggio

Le attività saranno distinte tra le fasi:

- Ante Operam (AO);

- Post Operam (PO).

Nell'ambito delle due suddette fasi si procederà rispettivamente alla verifica del clima acustico indotto dall'esercizio dell'opera sia allo stato attuale che a quello di progetto.

Il monitoraggio del rumore stradale allo stato post operam si attiva, quindi, successivamente all'entrata in esercizio dell'infrastruttura stradale e ha una durata di un anno. Nei 12 mesi successivi all'entrata in esercizio si prevede 1 misura fonometrica settimanale ogni trimestre per un totale di 4 rilevamenti.

8.3. MONITORAGGIO DEL RUMORE INDOTTO DAL CANTIERE

8.3.1. Localizzazione delle aree di monitoraggio

I punti sono stati individuati sulla scorta degli obiettivi che il monitoraggio intende perseguire e delle attività oggetto di verifica.

La scelta dei punti è determinata anche in funzione della localizzazione dei ricettori potenzialmente coinvolti dal rumore di cantiere sulla base delle aree di lavoro. In particolare, sulla base delle considerazioni e conclusioni a cui si è pervenuti al Capitolo 4 dello Studio Acustico 02.09.01_P017_D_ACU_RH_001_A, sarà necessario svolgere attività di monitoraggio e mitigazione dei seguenti ricettori:

- CH008, caratterizzato dal massimo impatto nell'ambito della C.na Spià;
- VE203, ricettore in buono stato di conservazione sede di un ristorante attualmente chiuso. È stato recentemente acquistato da Oscar Farinetti (Eataty) quindi è opportuno seguirne le eventuali trasformazioni urbanistiche. È collocato in prossimità delle Aree di Stoccaggio 6 e 7.
- VE307A e/o VE307B: ricettore sensibile (ospedale Alba-Bra);
- VE405, ricettore a minima distanza dalle lavorazioni di realizzazione del viadotto Verduno e in prossimità dell'Area di Stoccaggio 3;
- RO035, ricettore a minima distanza dal Campo Base e dalla viabilità di cantiere che insiste sulla SP7 e dall'Area di Stoccaggio 9;
- RO040, ricettore a minima distanza dal Campo Base e dalla viabilità di cantiere che insiste sulla SP7.

Punti	Latitudine	Longitudine	Ricettore (*)
RUM_01	44.663683°	7.895693°	CH008
RUM_02	44.674564°	7.932302°	VE307A
RUM_05	44.681711°	7.925508°	VE203
RUM_06	44.678434°	7.916875°	VE405
RUM_07	44.683862°	7.952599°	RO035
Note: (*) confronto censimento ricettori dello Studio Acustico			

Tabella 8-3 Localizzazione dei punti di monitoraggio

Per la localizzazione dei punti di monitoraggio è possibile fare riferimento all'elaborato grafico 02.09.04_P017_D_ACU_PL_001_A "Acustica – Censimento dei ricettori – Tavola localizzazione dei ricettori: destinazioni d'uso, piani e limiti applicabili".

8.3.2. Metodologia e strumentazione

8.3.2.1. Tipologia di monitoraggio

L'obiettivo del monitoraggio di cantiere è quello di verificare i livelli acustici durante la fase di Corso d'Opera indotti dalle attività di cantiere in prossimità dei ricettori più esposti. L'attività consiste pertanto in una serie di misure fonometriche programmate durante l'intero periodo di cantiere in modo da:

- rendere alta la probabilità che il monitoraggio individui le situazioni maggiormente impattante dal punto di vista acustico;
- consentire di valutare l'emissione sonora del solo cantiere, separandola da quella delle altre sorgenti presenti nella zona.

Ne consegue come le misure fonometriche sono finalizzate al rilevamento dei livelli acustici indotti dalle attività di cantiere rumorose generate dai mezzi di cantiere presenti.

8.3.2.2. Parametri da monitorare

Per quanto concerne i parametri da monitorare mediante strumentazione fonometrica questi sono:

- Time history del $Leq(A)$;
- $Leq(A)$, L_{max} , L_{min} e livelli acustici percentili (L_{99} , L_{95} , L_{90} , L_{50} , L_{10} , L_1);
- $Leq(A)$ nel periodo diurno (6:00-22:00);
- $Leq(A)$ nel periodo notturno (22:00-6:00);
- Analisi spettrale in terzi di ottava;
- Parametri meteorologici.

8.3.2.3. Metodiche di monitoraggio

Per quanto concerne le metodiche di monitoraggio queste risultano le stesse considerate per il monitoraggio del rumore stradale.

Rilievo acustico

Il rilievo è effettuato mediante fonometro integratore di classe I dotato di certificato di taratura conforme alle normative vigenti, installato su apposito "box" ovvero postazioni mobili tipo "automezzi attrezzati". Per quanto riguarda i filtri ed i microfoni, questi dovranno essere conformi alle Norme EN 61260 ed EN 61094-1, 61094-2, 61094-3 e 61094-4. Il tempo di osservazione è pari a 24 ore in continuo.

Preliminarmente all'attività di misura è opportuna la caratterizzazione della postazione di misura (coordinate geografiche, Comune, toponimo, indirizzo, tipologia e numero piani del ricettore, documentazione fotografica) e del territorio circostante (destinazione d'uso, presenza di ostacoli e/o di vegetazione, sorgente sonora principale ed eventuale presenza di altre sorgenti inquinanti, stradali e/o ferroviarie e/o puntuali). Prima e dopo ogni ciclo di misurazioni, la strumentazione dovrà essere calibrata, con le modalità di cui al D.M. 16.03.1998, utilizzando a tale proposito idonea strumentazione (conforme alla Norme IEC 942 -Classe I), il cui grado di precisione non risulti inferiore a quello del fonometro/analizzatore stesso. La differenza massima tollerabile affinché la misura possa essere ritenuta valida a valle del processo di calibrazione è di 0,5 dB. Il posizionamento del fonometro deve essere conforme a quanto previsto dal DM 16.03.1998, ovvero ad una altezza di 4 metri rispetto al piano campagna e, se in corrispondenza di edifici, ad 1 metro dalla facciata. In accordo a quanto previsto dal DM 18.03.1998, le misure devono essere eseguite in assenza di pioggia, neve o nebbia e in condizioni anemometriche caratterizzate da una velocità inferiore ai 5 m/s.

Rilievi parametri meteo

Durante l'intero periodo di misura devono essere rilevati contemporaneamente i dati meteo mediante specifica stazione per il monitoraggio, l'archiviazione e la visualizzazione dei dati ambientali comprensivo di dispositivo per il monitoraggio.

I dati meteorologici oggetto di monitoraggio sono:

- velocità e la direzione del vento,
- temperatura dell'aria,
- l'umidità relativa,
- la pressione atmosferica,
- le precipitazioni.

Le principali caratteristiche prestazionali dei sensori sono:

- Velocità vento con precisione $\pm 3\%$;
- Direzione vento con precisione $\pm 3\%$;
- Precipitazioni: Altezza minima mm 0,01 con precisione $\pm 5\%$;
- Temperatura: con precisione $\pm 0,3^{\circ}\text{C}$ a 20°C ;
- Pressione: con precisione 1 hPa fino a 60°C ;
- Umidità relativa: con precisione $\pm 3\%$ per umidità relativa fino a 90% e $\pm 5\%$ con umidità relativa da 90% a 100%.

L'installazione dei sensori di rilevamento è in corrispondenza delle postazioni di monitoraggio acustico. Questa deve essere posizionata ad almeno 5 m da elementi interferenti in grado di produrre turbolenze e in una posizione tale che possa ricevere vento da tutte le direzioni. L'altezza dal piano campagna deve essere superiore a 3 m.

Per ogni ciclo di misura verrà predisposto un report contenente i dati di inquadramento territoriale che permettono l'esatta localizzazione sul territorio dei punti di misura, i parametri acustici, meteo e di traffico rilevati, i valori limite propri secondo il quadro normativo di riferimento, i certificati di taratura della strumentazione e il nominativo del Tecnico Competente in Acustica Ambientale ai sensi della L.447/95 che ha effettuato i rilievi.

Nello specifico quindi ciascun report contiene:

- Coordinate geografiche;
- Stralcio planimetrico e ortofoto con localizzazione del punto di misura rispetto l'asse stradale;
- Caratteristiche di posizionamento del microfono;
- Documentazione fotografica relativa al posizionamento della strumentazione;
- Caratteristiche della strumentazione fonometrica utilizzata
- Comune territorialmente competente;
- Valori limite dei livelli acustici secondo il quadro normativo;
- Data inizio e fine misura;
- Esito della calibrazione della strumentazione;
- Parametri acustici monitorati;
- Parametri meteo rilevati;
- Certificati di taratura della strumentazione
- Firma del Tecnico Competente.

8.3.3. Tempi e frequenza del monitoraggio

Il monitoraggio del cantiere si esplica nelle fasi di Corso d'Opera, ovvero per tutto il periodo di realizzazione dell'opera e di Ante Operam.

In fase di Corso d'Opera, per ciascun punto di misura si prevedono misure di 24 ore con frequenza trimestrale e comunque in corrispondenza delle attività di cantiere più critiche.

Nella fase di Ante Operam si esegue una misura di 24 h per ciascun punto prima dell'inizio del cantiere.

8.4. CONCLUSIONI

Per quanto riguarda le attività di monitoraggio di rumore queste sono finalizzate alla verifica del rumore stradale e del rumore indotto dalle attività di realizzazione dell'opera.

Il monitoraggio si svolge attraverso misure fonometriche con strumentazione di classe I secondo quanto previsto dalla normativa di riferimento. Le metodiche di monitoraggio sono funzione della tipologia di indagine.

Tematica	Punti	Fase	Frequenza e durata	Parametri	Metodologia
Verifica del rumore stradale in ambiente esterno	RUM_01 RUM_02 RUM_03 RUM_04	AO	1 misura settimanale in ambiente esterno ogni trimestre per l'anno antecedente all'inizio dei lavori	Time history Leq(A) orari Leq(A) periodo diurno e notturno Livelli percentili Parametri meteo	Misure fonometriche Rilievi parametri meteo mediante stazione
		PO	1 misura settimanale in ambiente esterno ogni trimestre per l'anno successivo all'entrata in esercizio		
Verifica del rumore indotto dal cantiere	RUM_01 RUM_02 RUM_05 RUM_06 RUM_07	AO	1 misura di 24 h prima dell'inizio dei lavori per punto	Time history Leq(A), Lmax, Lmin e livelli acustici percentili Leq(A) periodo diurno e notturno Analisi spettrale in terzi di ottava Parametri meteo	Misure fonometriche Rilievi parametri meteo mediante stazione
		CO	1 misura di 24 h ogni trimestre durante la costruzione		

Tabella 8-4 Quadro sinottico PMA componente rumore

9. PAESAGGIO

9.1. FINALITÀ ED ARTICOLAZIONE TEMPORALE DEL MONITORAGGIO

9.1.1. Obiettivi del monitoraggio

Il Paesaggio è un sistema dinamico ed in continua evoluzione che racchiude in sé in particolare gli aspetti estetico-percettivi. A tal proposito, dunque, il monitoraggio della componente Paesaggio mira alla determinazione degli aspetti caratterizzanti il contesto d’inserimento dell’opera. Come ogni componente del PMA, il Paesaggio è suscettibile di una caratterizzazione nello spazio e nel tempo; per i fini del presente elaborato, si reputa necessario dunque definire dei punti in cui poter effettuare il monitoraggio visivo della componente naturale ed antropica ed inoltre definirne le tempistiche per tali valutazioni.

Tali punti, saranno localizzati in modo da poter offrire una visuale sugli interventi che introdurranno una variazione significativa sugli elementi sopra elencati, nella fase di esercizio. In generale sarà posta l’attenzione al contenimento del rischio di perdita d’identità paesaggistica; infatti, la principale tipologia d’impatto sul paesaggio è legata alla modificazione della percezione visiva dei ricettori sensibili, dovuta a fenomeni di mascheramento visivo totale o parziale, all’alterazione dei lineamenti caratteristici dell’unità paesaggistica, a causa dell’intromissione di nuove strutture fisiche estranee al contesto per forma, dimensione o colore.

L’obiettivo dell’attività di monitoraggio è dunque quello di verificare l’insorgere di un’alterazione della percezione visiva da/verso il ricettore.

9.1.2. Riferimenti normativi

- Convenzione europea del Paesaggio, Firenze il 20 ottobre 2000;
- Legge 9 gennaio 2006, n. 14 di ratifica della Convenzione europea del Paesaggio;
- Convenzione europea per la tutela del patrimonio archeologico (La Valletta 16 gennaio 1992);
- Convenzione per la salvaguardia del patrimonio architettonico d’Europa (Granata 3 ottobre 1985);
- Convenzione sulla tutela del patrimonio mondiale, culturale e naturale (Parigi, 16 novembre 1972).
- D.P.C.M. 27 dicembre 1988 (1) “Norme tecniche per la redazione degli studi di impatto ambientale e la formulazione del giudizio di compatibilità” di cui all’art. 6, L. 8 luglio 1986, n. 349, adottate ai sensi dell’art. 3 del D.P.C.M. 10 agosto 1988, n. 377 (2);
- D.P.C.M. 12 dicembre 2005 sull’individuazione della documentazione necessaria alla verifica della compatibilità paesaggistica degli interventi proposti, ai sensi dell’articolo 146, comma 3, del Codice dei beni culturali del paesaggio di cui al D.Lgs. 22 gennaio 2004, n. 42. (G.U. n. 25 del 31 gennaio 2006);
- Decreto Legislativo n. 42 del 22 gennaio 2004 “Codice dei beni culturali e del paesaggio” ai sensi dell’articolo 10 della legge 6 luglio 2002, n. 137”, (G.U. n. 45 del 24 febbraio 2004 - Supplemento Ordinario n. 28) e ss.mm.ii.

9.2. MONITORAGGIO DELLA PERCEZIONE VISIVA

9.2.1. Localizzazione delle aree di monitoraggio

La localizzazione dei punti di monitoraggio della percezione visiva da/verso il ricettore è funzione degli ambiti paesaggistici presenti sull’area d’interesse. Sulla base di ciò, per il monitoraggio del paesaggio vengono individuati 6 punti:

Cod.	Coordinata X	Coordinata Y
PAE_01	413662	4946860
PAE_02	414292	4947828
PAE_03	414174	4948063
PAE_04	415132	4947931
PAE_05	416074	4948340
PAE_06	413832	4948561

Tabella 9-1 Punti di monitoraggio della percezione visiva

Per la localizzazione dei punti di monitoraggio è possibile fare riferimento all'elaborato grafico 01.14.02_P017_D_MOA_PL_001_A "Planimetria del monitoraggio ambientale".

9.2.2. Metodologia e strumentazione

9.2.2.1. Tipologia di monitoraggio

Date le caratteristiche morfologiche dell'area i punti scelti risultano corrispondenti ad una percezione ravvicinata o da media distanza (da 0 a 1 km circa).

L'attività di monitoraggio consisterà essenzialmente nella redazione:

- di una scheda di classificazione dell'indagine, condotta per tratti di tracciato di progetto di sviluppo variabile;
- di uno stralcio planimetrico in scala 1:10.000/1:5.000 con ubicazione dei punti di vista fotografici, compreso nella scheda;
- carta tematica in scala 1:10.000/1:5.000 (per ambiti di indagine), con individuazione dei coni visuali e dei principali elementi del progetto presenti nel campo visivo;
- carta tematica degli indicatori visivi sensibili, in scala 1:5.000, con individuazione di eventuali ricettori/ambiti di particolare sensibilità;
- nell'effettuazione di una ricognizione fotografica dell'area di intervento, avendo cura di rilevare le porzioni di territorio ove è prevedibilmente massima la visibilità dell'infrastruttura in progetto e dei suoi elementi di maggiore impatto percettivo (svincoli, opere d'arte maggiori, ecc.).

9.2.2.2. Parametri da monitorare

Sulla base della tipologia di monitoraggio appena definita, i beni da sottoporre a indagine fotografica nel monitoraggio sono le aree a elevata sensibilità paesaggistica e caratteri percettivi.

La definizione dei punti di visuale dovrà essere opportunamente georeferita in modo da garantire la medesima collocazione della strumentazione fotografica; ciò consentirà la percezione immediata dei mutamenti, e di rilevare con prontezza lo scostamento dallo scenario previsionale, o il verificarsi di alterazioni impreviste, richiedenti la definizione di strategie di contenimento.

9.2.2.3. Metodiche di monitoraggio

Le riprese fotografiche saranno eseguite secondo la seguente metodologia:

- Individuazione del punto di ripresa e acquisizione delle coordinate in UTM WGS84 Fuso 33 mediante GPS;
- Esecuzione di riprese fotografiche mediante le seguenti operazioni:
 - l'utilizzo di un obiettivo di lunghezza focale prossima a quella dell'occhio umano (50 – 55 mm per il formato fotografico 135);

- esecuzione sequenziale di più riprese fotografiche, con buon margine di sovrapposizione tra loro, per comporre il panorama;
- tali riprese sono eseguite con l'operatore fermo nel punto di ripresa;
- la macchina fotografica va ruotata da destra a sinistra o viceversa, evitando oscillazioni e spostamenti in alto o in basso, cercando di mantenere l'apparecchio sempre alla medesima distanza dal terreno;
- va coperta tutta la visuale in direzione dell'opera (anche più di 180° se necessario) in modo di rappresentare l'intero orizzonte;
- Restituzione di una raccolta fotografica delle riprese effettuate accompagnate da schede grafico descrittive sintetiche da allegare.

I rilievi fotografici dovranno essere eseguiti con apposita attrezzatura in modo da coprire 180° di visuale dai punti e nelle direzioni individuate. La tecnica migliore per fotografare tutta la visuale d'interesse è quella di posizionare il corpo macchina su un cavalletto e scattare in sequenza un numero sufficiente di immagini in modo che, una volta accostate, permettano di ricostruire l'intero orizzonte. Il cavalletto dovrà essere posizionato in modo tale che la fotocamera possa essere orientata con il lato lungo del fotogramma parallelo alla linea di orizzonte. Occorrerà avere cura che nelle immediate vicinanze non vi siano ostacoli di dimensioni rilevanti, tali da oscurare il campo visivo da inquadrare.

In fase di post-processing le immagini vanno unite in un'unica immagine mediante software specialistico. I parametri e le opzioni del software utilizzate in fase di unione delle immagini devono essere registrate in apposito file di testo da allegare alla ripresa fotografica unita, insieme alle riprese originali.

9.2.3. Tempi e frequenza del monitoraggio

Le attività saranno distinte tra le fasi:

- Ante Operam (AO);
- Corso d'opera (CO)
- Post Operam (PO).

Nell'Ante Operam (AO), le indagini avranno caratteristiche simili a quelle già condotte per la redazione dello SIA, ma ad un livello di maggiore dettaglio ed approfondimento. Lo scopo sarà quello di definire compiutamente la caratterizzazione dello stato dell'area d'indagine prima dell'inizio dei lavori, individuando gli indicatori visivi in grado di consentire il raffronto tra le due fasi del monitoraggio e una valutazione il più possibile oggettiva degli effetti sulla componente. Il controllo verrà effettuato una volta durante la fase di Ante Operam (AO).

Nel Post Operam (PO), le indagini saranno finalizzate per lo più ad accertare l'efficacia delle misure di mitigazione ambientale indicate nel progetto, con particolare riferimento alla percezione visiva dell'opera realizzata. Il controllo verrà effettuato una volta durante la fase di Post Operam (PO).

9.3. CONCLUSIONI

Il monitoraggio sarà effettuato almeno due volte, una volta nella fase Ante Operam (AO) e una volta nella fase di Post Operam (PO), al fine di rilevare le eventuali modificazioni sulla componente Paesaggio, nei riguardi degli aspetti estetico-percettivi.

Punti	Fase	Frequenza e durata	Parametri	Metodologia
PAE_01	AO	Un rilevamento nell'anno antecedente all'inizio lavori	Aree a elevata sensibilità paesaggistica e caratteri percettivi	Rilievi fotografici
PAE_05	PO	Un rilevamento nell'anno successivo alla fine dei lavori		
PAE_06				
PAE_02	AO	Un rilevamento nell'anno antecedente all'inizio lavori		Rilievi fotografici
PAE_03	CO	Un rilevamento semestrale durante le lavorazioni		
PAE_04	PO	Un rilevamento nell'anno successivo alla fine dei lavori		

Tabella 9-2 Quadro sinottico PMA componente paesaggio

10. RESTITUZIONE DATI

10.1. IL SISTEMA INFORMATIVO DEL MONITORAGGIO

10.1.1. Contenuti e finalità

Le attività del Monitoraggio Ambientale producono generalmente un importante volume di dati ciascuno dei quali risulta corredato delle proprie connotazioni spazio-temporali; nel caso del Progetto di Monitoraggio Ambientale dell'Opera in esame, stante la sua rilevanza a livello provinciale, regionale, sussiste l'esigenza di gestione di tali dati in quantità quindi rilevanti, e con la necessità di fare partecipare alla gestione stessa numerosi attori ciascuno con le proprie specifiche autorità.

Si impone pertanto l'inserimento tra gli strumenti di gestione del Progetto dell'Opera / Intervento di un sistema complesso e con una articolata struttura di controllo che consenta la gestione avanzata del dato di Monitoraggio Ambientale: il Sistema Informativo Territoriale (S.I.T.), con cui si intende l'insieme degli strumenti hardware e software e delle procedure di amministrazione ed utilizzo che consentono, per il tramite di una struttura di risorse specializzate, il complesso delle operazioni di caricamento (upload), registrazione, validazione, consultazione, elaborazione, scaricamento (download) e pubblicazione dei dati del Monitoraggio Ambientale e dei documenti ad essi correlati.

All'interno del Progetto di Monitoraggio Ambientale, il Sistema Informativo Territoriale (S.I.T.) sarà implementato come un vero e proprio strumento di lavoro a supporto della fase attuativa del Monitoraggio e pertanto dovrà supportare i principali processi di recovery, conoscenza e comunicazione del dato.

Nella definizione del progetto del S.I.T. saranno assunti tra i requisiti di base le indicazioni fornite dalle citate "Linee guida per il progetto di monitoraggio ambientale (PMA) delle infrastrutture strategiche ed insediamenti produttivi", redatte dalla Commissione Speciale di Valutazione di Impatto Ambientale in rev.2 del 23/07/07.

10.1.2. Architettura del sistema

Il SIM è una banca dati avente due interfacce:

- Interfaccia alfanumerica costruita ad hoc;
- Interfaccia geografica.

La base informativa georeferenziata e costituita dagli elementi caratteristici del progetto e delle diverse componenti ambientali, dal database delle misure, degli indicatori e delle schede di rilevamento. L'entità fondamentale è il sito/strumento di misura, presente sul DB alfanumerico con scheda monografica e scheda dei rilievi, e presente sul GIS per l'analisi spaziale dei dati.

I dati alfanumerici non sono altro che la caratterizzazione dei punti di rilievo e di tutte le misurazioni effettuate e validate dalle ditte specializzate; questi dati vengono archiviati in un database strutturato. Il database alfanumerico è in pratica una collezione di dati già validati, verificati ed elaborati, suddivisi per temi ambientali ed indicatori sintetici di stato d'ambiente; nel diagramma sottostante viene mostrata la struttura che definisce il flusso dei dati alfanumerici.



Figura 10-1 SIM Interfaccia alfanumerica



Figura 10-2 SIM Interfaccia alfanumerica

Le tipologie di dati grafici e cartografici che interessano il sistema di monitoraggio sono le seguenti:

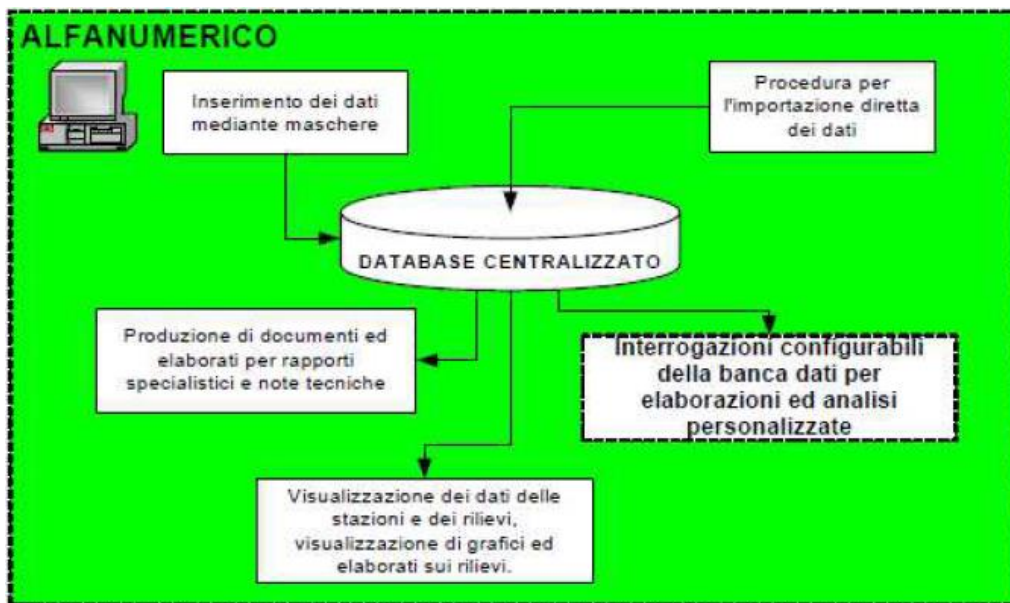
- tavole di progetto;
- cartografia geografica e tematica;
- dati territoriali, intesi come localizzazione dei punti di rilievo nel territorio.

Le tavole di progetto sono archiviate in file di tipo Autocad, mentre gli altri dati di tipo cartografico, quali cartografia geografica e tematica e dati territoriali, sono archiviati in un sistema GIS (Geographic Information System) che salva i propri dati in un database.

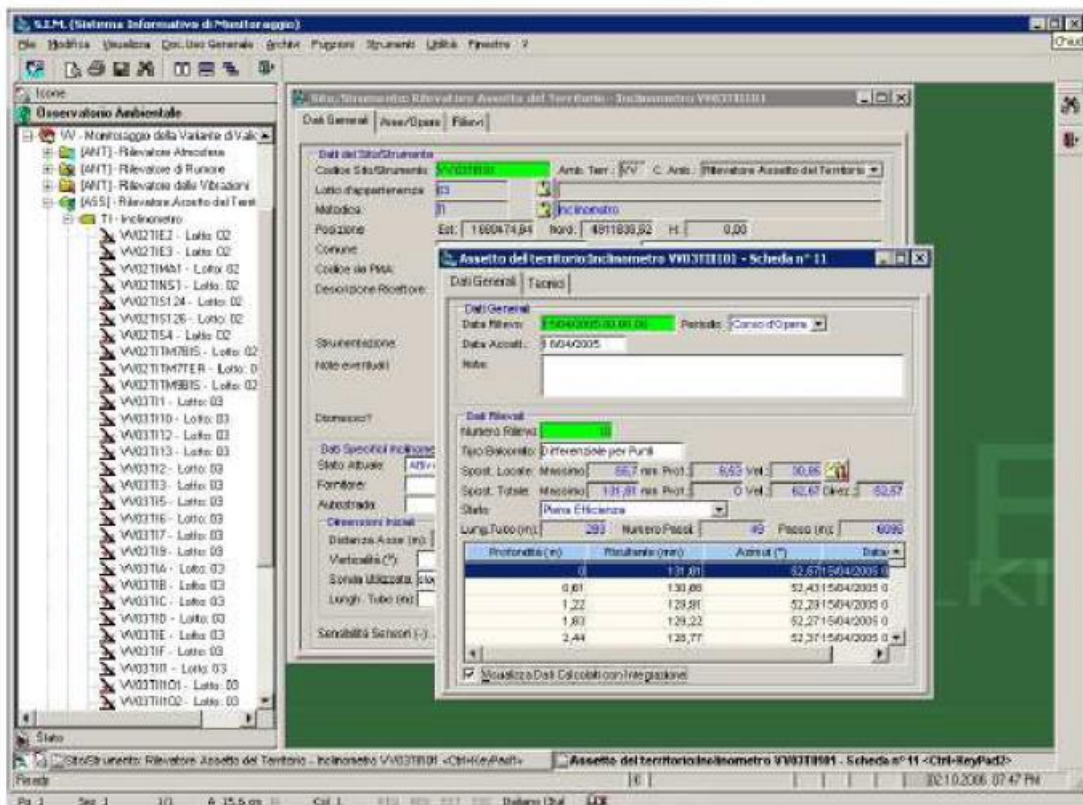
Con il GIS è possibile eseguire delle interrogazioni cartografiche e creare delle mappe tematiche; ad esempio, la visualizzazione di tutti i sensori di rumore che si trovano nell'intorno dell'opera progettata o del fronte d'avanzamento dei lavori, e la stampa di tale carta geografica.



Figura 10-3 SIM interfaccia geografica

I dati che confluiscono nel SIM possono essere raggruppati in due categorie principali:

- dati provenienti da strumentazione —> formati Excel o XML;
- dati forniti da consulenti esterni —> formati di interscambio Excel o Access o XML.

Il processo di importazione fa confluire questi dati in tabelle di appoggio le quali permettono sia il controllo automatico che la validazione del dato da parte dei vari responsabili di componente; solo dati controllati e validati (con registro del processo di controllo e validazione) confluiscono nelle tabelle definitive del SIM.

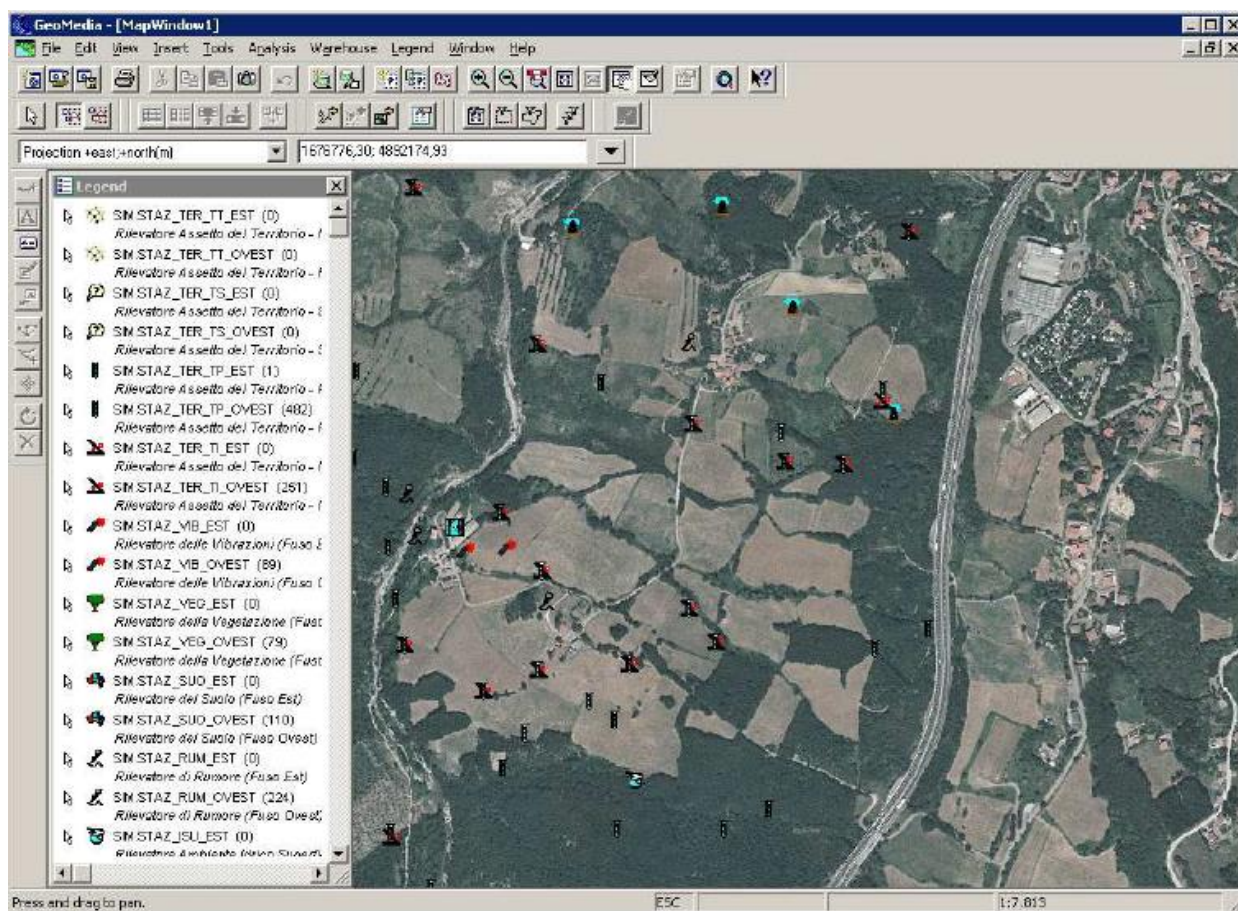
10.2. RESTITUZIONE E MEMORIZZAZIONE DATI

10.2.1. I rapporti di misura

I dati ottenuti attraverso il monitoraggio dovranno essere elaborati e caricati sulla piattaforma SIM. A tal fine saranno predisposte delle schede di rilievo contenenti la codifica (univoca) del rilievo oltre alle seguenti informazioni:

- codice rilievo,
- codice stazione,
- componente monitorata,
- data e ora di inizio e fine rilievo,
- metodo di rilevamento,
- nome/unità di misura/valore del parametro rilevato,
- dati stazionali significativi per il rilievo.

10.2.2. I rapporti di campagna

Al termine di ciascuna campagna di monitoraggio per ciascuna componente ambientale dovranno essere restituiti dei rapporti periodici.

Il rapporto descrive le attività svolte nel periodo di riferimento riportando i dati rilevati in corrispondenza delle singole stazioni e include le seguenti informazioni minime:

- premessa (componente, fase di monitoraggio, campagna di monitoraggio, ecc);
- riferimenti normativi e standard di qualità;
- protocollo di monitoraggio (obiettivi, stazioni, metodi, strumentazione, programma delle attività previste);
- attività eseguite (risultati, analisi ed interpretazione dati, confronto con attività già eseguite);
- attività da eseguire (quadro di sintesi);
- sintesi e conclusioni (considerazioni e valutazioni sullo stato della componente);
- previsione interazioni componente - progetto (considerazioni, criticità, eventuali azioni correttive aggiuntive);
- indirizzo per il monitoraggio ambientale (fasi ante opera, corso d'opera, post opera);
- aggiornamento SIM (stato avanzamento caricamento, verifica e validazione dati nel SIM);
- bibliografia;
- appendice 1 - Programma avanzamento attività;
- appendice 2 - Tabella riepilogativa componente-attività-rilievi;
- appendice 3 - Documentazione fotografica.

10.2.3. I rapporti annuali

Annualmente dovrà essere predisposto un report, che analizza e interpreta le singole componenti sulla base dei dati acquisiti nel periodo precedente all'emissione del rapporto stesso e ha carattere conclusivo per la fase di monitoraggio a cui si riferisce (ante, corso, post).

Prevede la caratterizzazione dello stato delle singole componenti tenendo conto dei dati acquisiti nelle fasi di monitoraggio precedenti.

Il rapporto, con riferimento a ciascuna componente, include le seguenti informazioni minime:

introduzione (componente, fase di monitoraggio, periodo di riferimento, finalità);

- area di studio (descrizione);
- riferimenti normativi / standard di qualità;
- protocollo di monitoraggio (obiettivi, stazioni, metodi, strumentazione, programma delle attività eseguite);

- risultati e analisi (risultati, analisi ed interpretazione conclusive);
- analisi delle criticità (criticità in atto, superamenti soglie normate / standard di qualità);
- quadro interpretativo della componente (considerazioni e valutazioni conclusive sullo stato della componente per il periodo di riferimento);
- previsione interazioni componente - progetto (considerazioni conclusive per il periodo di riferimento, criticità, eventuali azioni correttive aggiuntive);
- indirizzo per le fasi/periodi di monitoraggio successivi;
- bibliografia;
- appendice 1 - programma avanzamento attività;
- appendice 2 - tabella riepilogativa componente-attività-rilievi;
- appendice 3 - grafici / tabelle dati;
- appendice 4 - documentazione fotografica".