

COMMITTENTE



DIREZIONE INVESTIMENTI  
DIREZIONE PROGRAMMA INVESTIMENTI DIRETTRICE SUD

PROGETTAZIONE



**CONTRATTO ISTITUZIONALE DI SVILUPPO PER LA REALIZZAZIONE DELLA DIRETTRICE FERROVIARIA NAPOLI-BARI- LECCE-TARANTO**

**U.O. FIELD OPERATIONS SICUREZZA, MESSA IN SERVIZIO**

**PROGETTO ESECUTIVO**

**PIANO DI SICUREZZA E COORDINAMENTO FASCICOLO DELL'OPERA**

		DATA	FIRMA
<b>IL RESPONSABILE DEI LAVORI</b> (ai sensi dei D.Lgs. 81/08 e s.m.i.)		Ing. Carlà Bartolo	SETT. 2019 
Incaricato con lettera	DTIR.TEC.SU.0039986.18.E del 20/06/2018		
Emessa da	Referente di progetto – RFI ing. Ciro Napoli		
<b>IL COORDINATORE PER LA PROGETTAZIONE</b> in materia di sicurezza(ai sensi dei D.Lgs. 81/08 e s.m.i.)		Ing. Maurizio Leschiera	SETT. 2019 
Incaricato con lettera	DTIR.TEC.SU.0050396.18.U del 30/07/2018		
Emessa da	Responsabile dei lavori: ing. Carlà Bartolo		

**LINEA POTENZA FOGGIA – Ammodernamento - Sottoprogetto 2 Elettrificazione, Rettifiche di tracciato, Soppressione P.L. e Consolidamento sede**

**LOTTO 1.1 – Elettrificazione P.M. Cervaro – Rocchetta – S. Nicola di Melfi**

COMMESSA				LOTTO		FASE	ENTE		TIPO DOC		OPERA/DISCIPLINA					PROGR		REV		
I	A	4	J	1	1	E	7	2	P	U	S	Z	0	0	0	3	0	0	1	C
Rev.	Descrizione			Redatto		Data	Verificato		Data	Approv.		Data	Autorizz.		Data					
C	A seguito ODI					SETT. 2019			SETT. 2019			SETT. 2019	FORESTA		SETT. 2019					
B	A seguito ODI			LESCHIERA		LUGLIO 2019	TERLIZZI		LUGLIO 2019	LESTINGI		LUGLIO 2019	FORESTA		LUGLIO 2019					
A	Emissione Definitiva			LESCHIERA		MAGGIO 2019	TERLIZZI		MAGGIO 2019	LESTINGI		MAGGIO 2019	FORESTA		MAGGIO 2019					

File:



Commissa	Lotto	Fase	Ente	Tipo doc.	Opera/disc.	Progr.	Rev	Pagina
IA4J	11	E	72	PU	SZ0003	001	C	3 di 108

## INDICE

<b>1</b>	<b>PREMESSA .....</b>	<b>4</b>
<b>2</b>	<b>FUNZIONI DEL FASCICOLO DELL'OPERA .....</b>	<b>5</b>
<b>3</b>	<b>STRUTTURA DEL FASCICOLO DELL'OPERA.....</b>	<b>6</b>
<b>4</b>	<b>DEFINIZIONI.....</b>	<b>7</b>
<b>5</b>	<b>CAPITOLO I: DESCRIZIONE SINTETICA DELL'OPERA E INDICAZIONE DEI SOGGETTI COINVOLTI.....</b>	<b>8</b>
<b>6</b>	<b>CAPITOLO II: INDIVIDUAZIONE DEI RISCHI, DELLE MISURE PREVENTIVE E PROTETTIVE DELL'OPERA E DI QUELLE AUSILIARIE .....</b>	<b>11</b>
<b>6.1</b>	<b>Disposizioni particolari da attuare per futuri lavori di manutenzione e riparazione .....</b>	<b>11</b>
<b>6.2</b>	<b>Principali rischi prevedibili per i lavori di manutenzione .....</b>	<b>13</b>
6.2.1	Premessa.....	13
6.2.2	Operazioni connesse alla manutenzione straordinaria .....	13
6.2.3	Principali fattori di rischio e relative misure di sicurezza .....	23
6.2.4	Misure di sicurezza e protezione per i rischi connessi alla presenza di esercizio ferroviario .....	32
6.2.5	Rischi specifici ferroviari e relative misure di prevenzione .....	35
6.2.6	Protezione dei cantieri su linee ferroviarie in esercizio.....	38
6.2.7	Norme di sicurezza riguardanti la conduzione dei lavori.....	39
6.2.8	Circolazione dei mezzi d'opera.....	40
6.2.9	Uso delle attrezzature ferroviarie .....	41
6.2.10	Lavori effettuati in presenza di esercizio ferroviario .....	42
<b>6.3</b>	<b>Scheda II-1 – Misure preventive e protettive in dotazione dell'opera e ausiliarie.....</b>	<b>51</b>
<b>6.4</b>	<b>Scheda II-2 – Adeguamento delle misure preventive e protettive in dotazione dell'opera ed ausiliarie .....</b>	<b>75</b>
<b>6.5</b>	<b>Scheda II-3 – Informazioni sulle misure preventive e protettive in dotazione dell'opera necessario per pianificarne la realizzazione in condizioni di sicurezza e modalità di utilizzo e di controllo dell'efficienza delle stesse.....</b>	<b>77</b>
<b>7</b>	<b>CAPITOLO III: INDICAZIONI PER LA DEFINIZIONE DEI RIFERIMENTI DELLA DOCUMENTAZIONE DI SUPPORTO ESISTENTE .....</b>	<b>79</b>
<b>7.1</b>	<b>Scheda III-1/2/3 – Informazioni sulle misure preventive e protettive in dotazione dell'opera necessario per pianificarne la realizzazione in condizioni di sicurezza e modalità di utilizzo e di controllo dell'efficienza delle stesse.....</b>	<b>79</b>
<b>8</b>	<b>DOCUMENTAZIONE DI SUPPORTO .....</b>	<b>86</b>

Commissa	Lotto	Fase	Ente	Tipo doc.	Opera/disc.	Progr.	Rev	Pagina
IA4J	11	E	72	PU	SZ0003	001	C	4 di 108

## 1 PREMESSA

Il presente «Fascicolo dell'Opera» costituisce parte integrante del Piano di Sicurezza e Coordinamento (PSC), predisposto ai sensi dell'art. 91, punto 1, comma b) del D. Lgs. 81/08 e s.m.i.. Le restanti parti del PSC sono invece costituite dalla “Sezione Generale”, dalla “Sezione Particolare – Volume I”, dalla “Sezione Particolare – Volume II” e dal “Computo Metrico Estimativo degli Oneri della Sicurezza oltre che da elaborati grafici.

Obiettivo del Fascicolo, predisposto sin dalla fase di progettazione, è quello di creare uno strumento guida per l'esecuzione in sicurezza delle operazioni di manutenzione delle opere realizzate. Sarà utilizzato dal Committente dei lavori, congiuntamente al Piano di Manutenzione.

Il presente documento, predisposto ai sensi dell'art. 91 del D. Lgs. 81/08, punto 1, comma b), è stato redatto tenendo conto delle specifiche norme di buona tecnica e dell'allegato II al documento UE 26 maggio 1993.

Le operazioni di manutenzione sono anch'esse attività che la Legge considera soggette alle procedure di valutazione dei rischi prescritte dal D. Lgs. 81/08 e s.m.i.. In particolare, esse richiedono:

- l'individuazione, l'analisi e la valutazione dei rischi prevedibili nelle lavorazioni che verranno eseguite e dei rischi connessi alle condizioni dell'ambiente in cui tali lavorazioni saranno eseguite;
- l'individuazione delle prescrizioni per la sicurezza atte a garantire, per tutta la durata dei lavori, la salvaguardia dell'incolumità e della salute dei lavoratori;
- la programmazione dei lavori.

Il Fascicolo contiene le informazioni preliminari per il Gestore dell'Infrastruttura, in modo da stabilire la periodicità dei futuri interventi di manutenzione, ordinaria e straordinaria e le relative misure di sicurezza da attuare a tutela dei lavoratori. Questo documento sarà compilato con le necessarie integrazioni e modifiche dal Coordinatore per la Sicurezza in fase di Esecuzione (CSE), in funzione dello sviluppo del Progetto Costruttivo e di eventuali variazioni intercorse in sede realizzativa, nonché con le integrazioni fornite dall'Affidataria per quanto riguarda i materiali ed i prodotti utilizzati.

Al termine dei lavori, tale documento sarà messo a disposizione del Gestore dell'Infrastruttura ed in allegato, dovranno essere disponibili gli elaborati tecnici, disegni as-built e specifiche tecniche, corredati dalle schede tecniche necessarie per individuare all'interno di ogni specifica opera quali sono gli accorgimenti impiantistici o le modifiche necessarie per consentire di effettuare le operazioni di manutenzione nel rispetto delle condizioni di sicurezza per gli addetti. A tali elaborati si dovrà fare riferimento ogni qualvolta si debba intervenire per la manutenzione.

I contenuti del Fascicolo dovranno essere successivamente approfonditi, aggiornati e modificati a cura del Committente, nel corso dell'esistenza dell'opera.

Commissa	Lotto	Fase	Ente	Tipo doc.	Opera/disc.	Progr.	Rev	Pagina
IA4J	11	E	72	PU	SZ0003	001	C	5 di 108

## **2 FUNZIONI DEL FASCICOLO DELL'OPERA**

Secondo quanto prescritto dell'art. 91 del D. Lgs. 81/08 punto 2 e s.m.i., il Fascicolo dell'Opera è preso in considerazione all'atto di eventuali lavori successivi alla realizzazione dell'opera. Tale documento contiene "le informazioni utili ai fini della prevenzione e protezione dai rischi cui sono esposti i lavoratori" coinvolti in operazioni di manutenzione e/o di controllo.

Il Fascicolo dell'Opera deve essere consultato ad ogni operazione lavorativa di manutenzione ordinaria, straordinaria o di revisione dell'opera e per ogni ricerca di documentazione tecnica dell'opera. Esso non costituisce un Piano di Sicurezza Operativo, ma un'utile guida da consultare all'atto dell'esecuzione dei lavori successivi sull'opera (Allegato XVI del D. Lgs. 81/08).

Il Committente è l'ultimo destinatario e quindi responsabile della tenuta, dell'aggiornamento e della verifica del presente documento anche in funzione di eventuali modifiche dell'opera e/o delle modalità di gestione della stessa.

Commissa	Lotto	Fase	Ente	Tipo doc.	Opera/disc.	Progr.	Rev	Pagina
IA4J	11	E	72	PU	SZ0003	001	C	6 di 108

### **3 STRUTTURA DEL FASCICOLO DELL'OPERA**

I contenuti del presente elaborato, con i suoi allegati, costituiscono il Fascicolo dell'Opera così come previsto dall'Allegato XVI del D. Lgs. 81/08.

La struttura del Fascicolo è impostata secondo le seguenti parti fondamentali:

#### **CAPITOLO I:**

Contiene i dati relativi all'anagrafica di cantiere, ai soggetti ed alle imprese coinvolti nonché una breve descrizione delle opere.

#### **CAPITOLO II:**

Analizza i rischi, le misure preventive e protettive in dotazione dell'opera e di quelle ausiliare, per gli interventi successivi prevedibili sull'opera, quali le manutenzioni ordinarie e straordinarie, nonché per gli altri interventi successivi già previsti o programmati.

#### **CAPITOLO III: DOCUMENTAZIONE DI SUPPORTO**

Riporta i necessari rimandi alla documentazione di supporto che dovrà essere allegata al Fascicolo e costituirà un indispensabile riferimento documentale quando si dovranno eseguire lavori successivi all'opera. In tale parte sono indicati i riferimenti che consentiranno l'individuazione della documentazione tecnico-gestionale relativa all'opera.

Commissa	Lotto	Fase	Ente	Tipo doc.	Opera/disc.	Progr.	Rev	Pagina
IA4J	11	E	72	PU	SZ0003	001	C	7 di 108

## **4 DEFINIZIONI**

### ISPEZIONE/CONTROLLO

Si intendono le azioni tecniche ed amministrative di supervisione volte a rilevare lo stato di conservazione ed efficienza di un'opera o impianto al fine di mantenere o riportare l'entità in uno stato in cui possa eseguire la funzione per la quale è stata realizzata.

### MANUTENZIONE ORDINARIA

Comprende il complesso delle attività tecniche ed amministrative rivolte a conservare o ripristinare la funzionalità e l'efficienza di un'opera o di un impianto intese come:

- a) Funzionalità: idoneità dell'opera ad adempiere alle sue funzioni, ossia fornire le prestazioni previste;
- b) efficienza: idoneità a fornire le predette prestazioni in condizioni accettabili per affidabilità, economia di esercizio, sicurezza e rispetto dell'ambiente esterno ed interno.

### MANUTENZIONE STRAORDINARIA

Per manutenzione straordinaria si intendono le opere e gli interventi necessari per rinnovare o sostituire parti dell'opera, al fine di ripristinare o mantenere la sua funzionalità iniziale ovvero l'idoneità ad adempiere le funzioni per la quale è stata realizzata senza sostanziale modifica alla sua originaria destinazione d'utilizzo.

### RISTRUTTURAZIONE/RIQUALIFICA

Per lavori di ristrutturazione o di riqualifica si intendono i lavori di importante trasformazione dell'opera o di impianto al fine di renderla un'entità diversa dalla precedente o idonea ad un nuovo utilizzo in funzione di modifiche del quadro tecnico-normativo di riferimento e delle richieste prestazionali. Ciò può avvenire mediante il ripristino, la sostituzione, l'ampliamento, l'eliminazione o la trasformazione di elementi significativi o parti dell'opera volti alla modifica delle prestazioni attese e dell'affidabilità della nuova opera.

Commissa	Lotto	Fase	Ente	Tipo doc.	Opera/disc.	Progr.	Rev	Pagina
IA4J	11	E	72	PU	SZ0003	001	C	8 di 108

## 5 CAPITOLO I: DESCRIZIONE SINTETICA DELL'OPERA E INDICAZIONE DEI SOGGETTI COINVOLTI

DESCRIZIONE SINTETICA DELL'OPERA ED INDICAZIONE DEI SOGGETTI INTERESSATI			
Descrizione sintetica dell'opera	Scheda I-1	Pag. 1 di 3	Codice scheda
<p><b>Descrizione dei lavori</b></p> <p>L'intervento oggetto di analisi con il presente documento riguarda sostanzialmente la elettrificazione della linea Potenza Foggia oggi con trazione endotermica (diesel), la realizzazione di due nuove SSE e una cabina TE, gli impianti LFM, del loro attrezzaggio con apparati tecnologici ferroviari di cabina (IS, TLC), l'attrezzaggio tecnologico di piazzale compreso l'adeguamento dell'armamento e della linea di contatto TE, l'adeguamento di opere civili per garantire il PMO di linea ed i franchi elettrici (gallerie, ponti, ...).</p>			



Commissa	Lotto	Fase	Ente	Tipo doc.	Opera/disc.	Progr.	Rev	Pagina
IA4J	11	E	72	PU	SZ0003	001	C	9 di 108

**DESCRIZIONE SINTETICA DELL'OPERA ED INDICAZIONE DEI SOGGETTI INTERESSATI**

Descrizione sintetica dell'opera	Scheda I-1	Pag. 1 di 3	Codice scheda
----------------------------------	------------	-------------	---------------

**Durata effettiva dei lavori**

Inizio lavori:	Fine lavori:
----------------	--------------

**Indirizzo del cantiere**

Linea Linea Potenza – Foggia	Prov.:	CAP:
------------------------------	--------	------

**Soggetti interessati**

Committente	RFI Direzione investimenti – Progetti Centro	Tel.:
Referente di progetto	Ing. Ciro Napoli - RFI - Direzione Tecnologie e Integrazione Reti - PM Progetti Tecnologie Sud – Stazione Bari Centrale – Strada interna Stazione FS nr. 5 – 70123 Bari	Tel.:
Responsabile dei Lavori	Ing. Bartolo Carlà Italferr – Piazza Aldo Moro –Strada Interna FS 57 – 70123 Bari	Tel.:
Progettista Opere Civili e impiantistica civile		Tel.:
Progettista impianti di Segnalamento		Tel.:
Progettista impianti di Telecomunicazioni		Tel.:
Progettista impianti Luce e Forza Motrice		Tel.:
Progettista Trazione Elettrica		Tel.:
Progettista lavori di Armamento		Tel.:
Coordinatore per la Sicurezza in fase di Esecuzione (CSE)		Tel.:

**Impresa affidataria**

Mandataria		Tel.:
Mandanti		Tel.:
		Tel.:
		Tel.:
		Tel.:

**Rappresentanti dell'ATI**

		Tel.:
--	--	-------

Commissa	Lotto	Fase	Ente	Tipo doc.	Opera/disc.	Progr.	Rev	Pagina
IA4J	11	E	72	PU	SZ0003	001	C	11 di 108

## **6 CAPITOLO II: INDIVIDUAZIONE DEI RISCHI, DELLE MISURE PREVENTIVE E PROTETTIVE DELL'OPERA E DI QUELLE AUSILIARIE**

### **6.1 DISPOSIZIONI PARTICOLARI DA ATTUARE PER FUTURI LAVORI DI MANUTENZIONE E RIPARAZIONE**

Per quanto attiene gli interventi che in futuro potranno coinvolgere le opere in oggetto, gli addetti alla manutenzione (ditte appaltatrici o personale RFI) dovranno preventivamente prendere atto dei progetti e delle documentazioni relative, onde evitare quanto più possibile interferenze pericolose e non controllabili tra diverse tipologie lavorative (lavori elettrici, strutturali, ecc.).

#### Compiti del Committente

Nel caso in cui si renda necessario effettuare lavori definiti pericolosi ai sensi dell'Allegato XI del D. Lgs. 81/08 e comunque non previsti nel Piano di Sicurezza e Coordinamento di cui il presente Fascicolo è parte integrante, il Committente, prima dell'inizio dei lavori di manutenzione, dovrà far predisporre un idoneo Piano di Sicurezza specifico, redatto da un professionista abilitato ai sensi dell'art. 98 del D. Lgs. 81/08.

#### Compiti dell'Appaltatore

I principali adempimenti in tema di prevenzione infortuni a carico delle ditte appaltatrici per i lavori di manutenzione sono i seguenti:

- Essere in regola con tutte le normative vigenti in materia di sicurezza ed igiene del lavoro e prevenzione infortuni;
- effettuare la idonea formazione del proprio personale in materia di prevenzione infortuni e gestione delle emergenze;
- effettuare l'informazione del personale riguardo i potenziali rischi individuati per l'esecuzione degli interventi di manutenzione e curare l'apposizione di idonea segnaletica indicante i rischi presenti in cantiere, i DPI obbligatori, la presenza di reti di sottoservizi e le indicazioni per l'emergenza (vie d'esodo, uscite di sicurezza e posizione presidi antincendio);
- effettuare la idonea formazione del proprio personale sull'utilizzo dei macchinari ed attrezzature occorrenti per gli interventi di manutenzione;
- sottoporre gli addetti, secondo le mansioni svolte, alla sorveglianza sanitaria prevista dalla normativa in vigore;
- curare la corretta manutenzione ed efficienza dei macchinari e delle attrezzature necessarie agli interventi di manutenzione;
- fornire adeguate attrezzature di lavoro e idonei DPI ai propri dipendenti;
- esigere che gli operai utilizzino i dispositivi di protezione individuale a loro assegnati;
- garantire il rispetto degli standard di sicurezza previsti sui cantieri Ferrovie dello Stato;
- vietare l'esecuzione dei lavori di manutenzione o il deposito di alcun oggetto ad una distanza inferiore a quella di sicurezza dal più vicino binario;
- provvedere a istituire l'interruzione dell'esercizio ferroviario in caso si renda necessario lavorare ad una distanza inferiore a quella di sicurezza dal più vicino binario;
- sospendere i lavori in corso, in caso di pericolo grave ed imminente per l'incolumità dei lavoratori;

Commissa	Lotto	Fase	Ente	Tipo doc.	Opera/disc.	Progr.	Rev	Pagina
IA4J	11	E	72	PU	SZ0003	001	C	12 di 108

- vietare a tutto il personale di avvicinarsi in qualunque momento ai conduttori della linea di contatto, isolatori e accessori;
- programmare le interruzioni della linea di contatto nel caso in cui si renda necessario intervenire ad una distanza inferiore a quella di sicurezza con specifiche attività;
- curare con la massima attenzione la rilevazione delle linee elettriche aeree e delle reti di sottoservizi presenti sul sito la cui presenza potrebbe costituire un rischio per i lavoratori impegnati nella manutenzione;
- effettuare i seguenti controlli sui carrelli prima della messa in moto:
  - verificare che i materiali scaricati siano stati allontanati;
  - verificare che i materiali caricati siano fissati saldamente ed in modo adeguato;
  - verificare che le portelle siano ben assicurate in posizione di chiusura.
- garantire che tutte le aree siano lasciate sgombrare da materiali prima del transito di treni sui binari di corsa.

#### Compiti del personale addetto

---

Il personale addetto alle operazioni di manutenzione sarà tenuto a seguire le indicazioni contenute nel Fascicolo relativamente all'utilizzo dei dispositivi di protezione individuale, in particolare:

- indumenti di lavoro specifici contro il pericolo di contatto con materiali non igienicamente sicuri o materiali pericolosi in genere per la salute;
- scarpe a sfilamento rapido con soletta e puntale in acciaio;
- guanti di protezione in presenza di rischio di tagli, urti, vibrazioni e alte temperature e nella manipolazione di sostanze acide o irritanti;
- casco di protezione durante operazioni che comportino il rischio di caduta di oggetti dall'alto ed in particolare:
  - interventi al piede e sotto il raggio di azione degli apparecchi di sollevamento;
  - montaggio dei pali e dei portali;
  - montaggio di antenne e/o altri enti sulla volta delle gallerie e/o su pali o tralicci;
  - lavori entro scavi.
- occhiali protettivi durante operazioni a rischio di proiezione di schegge o simili, quali:
  - uso di frese, trapani, mole smeriglio, ecc.;
  - uso di sostanze irritanti o dannose per gli occhi.
- otoprotettori nelle operazioni che producono elevate emissioni sonore (superiori a 85 dB(A)), in particolare:
  - uso di attrezzature pneumatiche (martelli pneumatici, avvitatrici, ecc.);
  - uso di mole smeriglio, frese, trapani, ecc.;
  - uso di vibratorii;
  - conduzione di macchine con emissione di rumore eccessivo.
- mascherine di protezione delle vie respiratorie - contro il rischio di intossicazione o di soffocamento - munite di filtri appropriati durante lo svolgimento di:
  - attività che provocano emissione di polveri o formazioni di vapori;
  - attività in ambienti scarsamente arieggiati con probabile presenza di gas nocivi;
  - interventi in ambienti polverosi.

Commessa	Lotto	Fase	Ente	Tipo doc.	Opera/disc.	Progr.	Rev	Pagina
IA4J	11	E	72	PU	SZ0003	001	C	13 di 108

## 6.2 PRINCIPALI RISCHI PREVEDIBILI PER I LAVORI DI MANUTENZIONE

I cantieri di manutenzione sono da considerare a tutti gli effetti cantieri di lavoro soggetti alle stesse tipologie di rischio dei cantieri di costruzione. Di seguito saranno analizzati i principali rischi con le modalità di valutazione già adottate nel Piano di Sicurezza e Coordinamento di cui il presente Fascicolo è parte integrante e saranno evidenziate le principali misure di sicurezza da rispettare.

### 6.2.1 Premessa

Per quanto attiene gli interventi futuri riguardanti le opere previste dal presente appalto, gli addetti alla manutenzione (ditte appaltatrici o personale FS) dovranno preventivamente prendere atto dei progetti e delle documentazioni relative, onde evitare quanto più possibile interferenze pericolose e non controllabili tra diverse tipologie lavorative.

Nel caso in cui si renda necessario effettuare lavori definiti pericolosi ai sensi del D. Lgs.81/08 e non previsti nel Piano di Sicurezza a cui il presente Fascicolo risulta allegato, il Committente, prima dell'inizio della lavorazione, dovrà far predisporre idoneo Piano di Sicurezza all'uopo redatto da professionista abilitato ai sensi del già citato D. Lgs. 81/08.

Di seguito sono indicati i principali fattori di rischio prevedibili nei futuri cantieri di manutenzione, sottolineando che la magnitudine di rischio risulta in ogni caso condizionata dalle condizioni specifiche e contingenti del cantiere e che la contemporanea presenza di più fattori di rischio può agire come moltiplicatore del rischio stesso.

Se non altrimenti specificato, le prescrizioni riportate nei paragrafi seguenti sono da ritenersi a carico dell'Appaltatore e delle altre imprese esecutrici che realizzeranno i lavori.

In questa sede, il fattore di rischio (R), individuabile come prodotto della magnitudine del danno (M) e della probabilità di accadimento (P), non risulta applicabile per l'impossibilità di valutare a priori ed in modo attendibile ed oggettivo i fattori M e P.

### 6.2.2 Operazioni connesse alla manutenzione straordinaria

#### *Programma di sorveglianza e manutenzione*

Al fine di garantire il più elevato standard di sicurezza per la circolazione ferroviaria e per la regolarità di servizio, è necessario sottoporre tutti i componenti strutturali ed impiantistici che sono oggetto del presente appalto ad un rigoroso complesso di controlli e verifiche volti a rilevare ed eliminare prontamente le irregolarità nel funzionamento e i difetti derivanti dall'usura o da cause accidentali. Tale complesso di operazioni può convenientemente essere sintetizzato nelle attività di seguito elencate:

- attività di sorveglianza: consiste in visite e controlli periodici, con eventuali verifiche e misure;
- attività di riparazione dei guasti: consiste negli interventi immediati in caso di anomalie improvvise ed eccezionali;
- attività di manutenzione ordinaria o sistematica: la tipologia delle operazioni di manutenzione è dettata dalla Legge 457/79 e comprende, in linea generale, interventi da effettuare a scadenza fissa, al fine di mantenere materiali, strutture, apparecchiature ed impianti nello stato iniziale di efficienza e funzionalità;
- attività di manutenzione straordinaria: consiste nelle operazioni che si ritiene necessario effettuare, sulla base dei risultati dell'attività di sorveglianza, per ripristinare le condizioni di efficienza e funzionalità dei componenti del sistema quando l'attività di manutenzione ordinaria non è più

Commissa	Lotto	Fase	Ente	Tipo doc.	Opera/disc.	Progr.	Rev	Pagina
IA4J	11	E	72	PU	SZ0003	001	C	14 di 108

sufficiente a garantirne la conservazione nel tempo per il periodo prevedibile di efficienza di ogni parte delle opere.

### *Principali rischi prevedibili per i lavori di manutenzione*

I cantieri di manutenzione sono da considerare a tutti gli effetti cantieri di lavoro soggetti quindi alle stesse tipologie di rischio per le attività nei cantieri di costruzione. Di seguito saranno analizzati i principali rischi con le modalità di valutazione già adottate nel Piano di Sicurezza e Coordinamento di cui il presente Fascicolo è parte integrante (cioè: rischi indotti dall'esercizio ferroviario, rischi dovuti alla presenza contemporanea di più cantieri, rischi indotti dall'ambiente esterno) e saranno evidenziate le principali misure di sicurezza da rispettare.

Le misure di sicurezza che l'Impresa esecutrice dovrà rispettare per l'esecuzione dei lavori interferenti con l'esercizio ferroviario sono indicate nella \ e sono espresse nel quadro normativo e procedurale riguardante la protezione cantieri: Decreto ANSF n. 4 del 9 agosto 2012 "Attribuzione in materia di sicurezza della circolazione ferroviaria, Regolamento per la Circolazione Ferroviaria (RCF) e Norme per la qualificazione del personale impiegato nelle attività di sicurezza di circolazione ferroviaria" e Istruzione per la Protezione dei Cantieri IPC edizione 1986, ristampa 2014, aggiornata dalla Disposizione RFI n.9 del 28/06/2018.

### *Lavori di manutenzione eseguiti nell'ambito della ferrovia in esercizio*

I lavori all'infrastruttura ferroviaria che comportino almeno una delle seguenti soggezioni alla circolazione dei treni:

- a) occupazione con attrezzature, mezzi o uomini del binario o della zona ad esso adiacente, fino alle seguenti distanze dalla più vicina rotaia, stabilite tenendo conto delle velocità massima ammessa dalla linea e del tipo di lavorazioni in atto:
  - metri 1,50 per velocità non superiori a 140 km/h;
  - metri 1,55 per velocità non superiori a 160 km/h;
  - metri 1,65 per velocità non superiori a 180 km/h;
  - metri 1,75 per velocità non superiori a 200 km/h;
  - metri 2,15 per velocità non superiori a 250 km/h;
  - metri 2,70 per velocità non superiori a 300 km/h;
- b) possibile interferenza tra attrezzature di lavoro e sagoma di libero transito del binario;
- c) indebolimento e discontinuità del binario e più in generale della via;

devono essere effettuate in assenza di circolazione dei treni, secondo modalità indicate nella IPC.

Sui binari fisicamente adiacenti a quello interessato dai lavori o dalle attività sopra indicate, anche se appartenenti ad altre linee, deve essere interrotta la circolazione dei treni e delle manovre o, in alternativa, devono essere adottate le misure mitigative previste all'art. 12 "Protezione dei binari adiacenti in alternativa all'interruzione di binario".

Per l'adozione dei provvedimenti di cui sopra, deve essere adottata una predisposizione organizzativa denominata protezione cantiere di lavoro.

Al fine di ridurre l'area soggetta alle limitazioni in funzione della distanza dalla più vicina rotaia, potranno essere disposte opportune riduzioni di velocità rispetto a quella massima ammessa sul tratto di linea sul quale devono essere svolti i lavori o le attività di vigilanza e controllo.

Commissa	Lotto	Fase	Ente	Tipo doc.	Opera/disc.	Progr.	Rev	Pagina
IA4J	11	E	72	PU	SZ0003	001	C	15 di 108

La protezione dei cantieri di lavoro si basa in generale sui seguenti elementi fondamentali:

- a) sull'inibizione dell'inoltro di treni e manovre sul tratto soggetto ad occupazione del binario con attrezzature, mezzi o uomini, ove non siano adottate le soluzioni misure di protezione, sui binari ad esso attigui. Il successivo inoltro di treni e manovre potrà essere consentito solo previo accertamento della libertà del binario, nonché della zona ad esso adiacente, da attrezzature, mezzi e uomini;
- b) sull'adozione di provvedimenti di carattere dispositivo e sull'espletamento di accertamenti e di formalità dirette al conseguimento della nozione precisa e tempestiva del momento in cui ciascun treno impegnerà il binario, nonché della garanzia che non passino treni durante il periodo in cui si eseguono determinati lavori. Questa parte della protezione presuppone il possesso delle nozioni necessarie per attuare l'organizzazione della protezione stessa e per osservare le procedure prescritte per i rapporti con il personale del movimento;
- c) sulla predisposizione di segnalazioni a distanza e nell'ambito del cantiere con l'impiego di mezzi ottici o acustici o insieme ottici e acustici di adeguata efficacia per ordinare la pronta e tempestiva verifica della libertà ed eventuale liberazione della zona prospiciente il binario sede delle lavorazioni al momento opportuno, nel quadro di una predisposizione organizzativa adeguata caso per caso alla maggiore o minore complessità del cantiere e alle sue caratteristiche;
- d) sulla temporanea esposizione dei segnali di arresto ai treni (art. 26 del Regolamento Segnali).

Per la protezione dei binari adiacenti a quello interessato dai lavori, in alternativa all'interruzione della circolazione, può essere adottata una delle seguenti procedure:

- installazione di dispositivi finalizzati a rendere chiaramente percepibile il limite dell'area interessata dai lavori (barriere mobili fissate alla rotaia o barriere rimovibili con bandella b/r, costituita da semplici picchetti e nastro segnaletico, quando il cantiere sia ritenuto di limitata estensione e modesta complessità, in base agli accertamenti dell'Agente Organizzatore della Protezione (art. 12, comma 2 della IPC);
- nel caso di lavorazioni che prevedono l'operatività di macchine rumorose, in aggiunta ai dispositivi di cui sopra, si deve segnalare l'avvicinarsi dei treni che percorrono (anche nel senso di circolazione illegale) il binario adiacente a quello di lavoro, adottando una protezione basata sull'avvistamento senza agente di copertura (art. 12, comma 2 della IPC);
- adottare il regime di protezione su avvistamento con agente di copertura (art. 12, comma 3 della IPC).

I lavori in prossimità della sede ferroviaria devono essere compiuti adottando uno dei regimi di esecuzione indicati dalla IPC. Si prevedono i seguenti casi:

- regime di interruzione del binario, quando durante l'esecuzione dei lavori o durante le attività di cui all'art. 16 della IPC, la circolazione dei treni e delle manovre è interrotta in una delle forme regolamentari di cui all'art. 2, comma 21 della IPC:
  - a) interruzione programmate previste nell'Orario di Servizio (in orario ed intervalli d'orario);
  - b) interruzione programmata prevista da apposito programma (interruzioni programmate non inserite nell'Orario di Servizio);
  - c) interruzioni accidentali;
  - d) interruzione di servizio per motivi diversi da quelli del punto precedente;

Commissa	Lotto	Fase	Ente	Tipo doc.	Opera/disc.	Progr.	Rev	Pagina
IA4J	11	E	72	PU	SZ0003	001	C	16 di 108

e) interruzioni di servizio per determinate esigenze, non programmate;

e la sicurezza del cantiere è garantita dai rapporti istituiti con il DM/DCO, in base ai quali per un periodo determinato il binario di lavorazione non sarà impegnato da treni, se non a seguito di specifico nulla osta alla ripresa della circolazione da parte del titolare dell'interruzione, secondo le norme di cui all'art. 11, comma 4 della IPC;

- regime di protezione su avvistamento con agente di copertura (per i binari adiacenti), quando la protezione del cantiere è organizzata in maniera autonoma e indipendente dalla conoscenza della circolazione, sulla base dell'avvistamento tempestivo dei treni e sulla verifica della libertà ed eventuale liberazione della zona prospiciente il tratto di binario sede delle lavorazioni quando i treni si presentino ad una distanza dal cantiere preventivamente stabilita;
- regime protezione su avvistamento senza agente di copertura (per i binari adiacenti), realizzata da almeno due agenti di cui uno rivolto verso una provenienza dei treni e il secondo nella direzione opposta, da attuare nei seguenti casi:
  - a) agenti isolati che operino secondo quanto riportato all'art.16 della IPC;
  - b) lavorazioni per le quali nella IPC è prevista l'installazione dei dispositivi di cui all'art. 12, comma 2, (individuazione della zona interessata dai lavori mediante barriere mobili o barriere rimovibili con bandella b/r) e che prevedono l'operatività di macchine rumorose.

Il rischio di natura elettrica caratteristico per l'ambito ferroviario è quello di folgorazione per contatto con il conduttore dell'impianto di Trazione Elettrica. In presenza di linee elettriche aeree in tensione (artt. 83 e 117 del D. Lgs. 81/08 e s.m.i.) non possono essere eseguiti lavori né essere utilizzati apparecchi mobili a distanza inferiore a quella di sicurezza individuata dalla Tab. 1 – All. IX del D. Lgs. 81/2008 e s.m.i.. Le misure di sicurezza da attuare in caso di rischio elettrico sono prescritte, per ciò che riguarda gli impianti ferroviari, anche al Capo IV della Legge 191/74 "Prevenzione degli infortuni sul lavoro nei servizi e negli impianti gestiti dall'Azienda autonoma delle Ferrovie dello Stato". Per ricondurre le lavorazioni all'ambito ferroviario, il Datore di lavoro presenterà apposita dichiarazione con la quale attesta che il personale assegnato e abilitato a tali attività è formato sui rischi connessi ai lavori in presenza di linee elettriche aeree in tensione e sulle modalità di protezione e toltà tensione da rispettare. Il Capo squadra presente vigila sul rispetto delle modalità di protezione da parte degli addetti. Qualora vengano a mancare le condizioni per eseguire i lavori secondo le modalità sopra indicate, il Datore di lavoro chiederà la disalimentazione seguendo la Procedura prevista dalle Disposizioni di RFI.

Prima dell'inizio dei lavori l'Affidataria è tenuta a consultare la Mappa dei rischi specifici degli impianti e delle aree in cui si andrà ad intervenire. Tale documento, a disposizione presso l'Ufficio Movimento di competenza, informano sui rischi specifici ferroviari, delle linee da esso diramate e sugli impianti collegati e prescrivono le relative misure di prevenzione.

Tutti i conduttori della linea di contatto TE presenti sopra i binari e le apparecchiature ad essi collegate sono da considerare permanentemente alimentati con una tensione di 3.000 volt a corrente continua. I deviatori con manovra elettrica sono comandati a distanza dall'ufficio Dirigenti Movimento, senza preavviso.

Prima di muoversi nell'ambito ferroviario, occorre prendere visione delle planimetrie degli itinerari e delle intervie (art.6 DPR 469/79), da percorrersi con sicurezza rispetto alla circolazione dei rotabili; tali planimetrie sono esposte nell'Ufficio Movimento della Stazione.



Commissa	Lotto	Fase	Ente	Tipo doc.	Opera/disc.	Progr.	Rev	Pagina
IA4J	11	E	72	PU	SZ0003	001	C	17 di 108

Il Caposquadra dedicato alla manutenzione dovrà dare precise indicazioni di mantenere sgombrare le rotaie dei binari in esercizio. Dovranno essere vietati tassativamente i depositi di materiali nei pressi di binari in esercizio.

Tutto il personale operante nel cantiere di manutenzione dovrà attenersi scrupolosamente alle disposizioni di esercizio dell'Agente preposto alle mansioni esecutive di Protezione di Cantiere.

#### *Modalità per la circolazione dei mezzi d'opera di proprietà delle Imprese appaltatrici*

I mezzi d'opera ferroviari utilizzati nello svolgimento delle lavorazioni devono circolare esclusivamente in regime di interruzione e nel rispetto delle prescrizioni dell'Istruzione per la Circolazione dei Mezzi d'Opera utilizzati per la costruzione e la manutenzione dell'Infrastruttura Ferroviaria Nazionale (ICMO).

L'Impresa esecutrice si dovrà coordinare con gli agenti RFI per la gestione della circolazione dei mezzi d'opera e dovrà controllare che i mezzi isolati che devono impegnare un PL attivo alla circolazione stradale siano scortati anche da agenti RFI. Il personale addetto alla guida dovrà essere abilitato, formato ed informato, oltre che sulle caratteristiche della linea e del mezzo da guidare anche sulle misure di sicurezza previste per il cantiere di lavoro in linea. L'Impresa esecutrice dovrà fornire preventivamente al titolare dell'interruzione i nominativi del personale dedicato alla guida dei mezzi d'opera e la relativa certificazione circa il possesso dell'abilitazione alla guida, la conoscenza dei mezzi, l'attestazione della conoscenza delle informazioni contenute nel PSC riguardante le caratteristiche del tratto di linea dove opererà (vedi Fascicoli di Linea aggiornati alla data di effettivo inizio dei lavori). I mezzi d'opera dell'Impresa esecutrice devono operare esclusivamente entro i limiti della tratta assegnata al cantiere di lavoro. L'utilizzo dei mezzi d'opera su rotaia da parte di ciascuna Impresa esecutrice è consentito per lo spostamento delle squadre e dei materiali dalle aree di ricovero assegnate in Stazione a quelle operative in linea ed in piazzale e viceversa e quale ausilio per lo svolgimento delle attività ai lati o sulla sede ferroviaria. Tutti i movimenti di manovra dei mezzi d'opera devono sempre avvenire esclusivamente dopo preventivo accordo ed autorizzazione, nei modi regolamentari in uso in RFI, da parte del DCO/DM/apposito incaricato responsabile circolazione nella tratta/Stazione interessata. L'immissione in linea, sfruttando le interruzioni programmate o gli intervalli di orario, potrà avvenire solo dopo aver verificato che il treno indicato come delimitante l'intervallo sia effettivamente transitato. In linea i MdO saranno tenuti esclusivamente per il tempo strettamente necessario allo svolgimento delle attività, secondo il Programma dei Lavori consentito dall'interruzione concessa. La macchina o i convogli di più macchine dovranno circolare sempre con marcia a vista nel rispetto dei limiti esistenti sulla linea e in ogni caso, con una velocità non superiore a 30 km/h. Il controllo dell'ingombro dei mezzi d'opera su ferro rispetto alla sagoma di libero transito del binario in affiancamento, in esercizio, deve rientrare nell'organizzazione della protezione cantieri come previsto dalla IPC. Il personale dell'Impresa esecutrice, incaricato della conduzione dei mezzi d'opera su ferro, deve essere dichiarato idoneo alla mansione da parte del Medico Competente, deve essere in possesso dell'abilitazione, in corso di validità, alle mansioni esecutive di protezione cantieri e di idonea certificazione rilasciata dall'Impresa esecutrice attestante che l'addetto è qualificato alla guida del veicolo da oltre un anno ed è a conoscenza delle caratteristiche del tratto di linea che deve percorrere, pendenza, grado di prestazioni, grado di frenatura, presenza PL, ecc.. Il regime di interruzione per le linee telecomandate e i singoli impianti in telecomando è regolato secondo riportato nella 2° parte dell'ICMO.

Commissa	Lotto	Fase	Ente	Tipo doc.	Opera/disc.	Progr.	Rev	Pagina
IA4J	11	E	72	PU	SZ0003	001	C	18 di 108

### *Lavori di manutenzione degli impianti elettrici e di segnalamento*

I possibili lavori di manutenzione di impianti elettrici ed IS sono:

- prove, manutenzione riparazione di gruppi elettrogeni;
- prove, manutenzione, riparazione di gruppi rotanti;
- revisione e manutenzione pedali;
- interventi su cavi elettrici di energia e di segnalamento per guasto;
- lavori e manutenzione ai deviatori (scambi) elettrici;
- lavori e manutenzione ai circuiti di binario ed agli impianti di segnalamento;
- lavori e manutenzione ai pedali fluido ed elettro-dinamici di stazione e di linea;
- pulizia locali o piazzali di officina;
- interventi di manutenzione di macchine utensili nelle officine IE; rimessaggio, manutenzione, piccole riparazioni di mezzi su strada o su rotaia (mezzi d'opera ferroviari, autoscale, ecc.) in dotazione alla Zona.

Tali lavorazioni vengono effettuate sui deviatori (scambi), passaggi a livello, segnali di linea (avviso) e di stazione (protezione), pedali e circuiti di binario, dispositivi di frenatura dei carri (c.d. "selle di lancio") negli impianti di smistamento a gravità, apparati di comando degli itinerari, centrali e sale relè, sistemi di distanziamento treni e CTC (blocco automatico, blocco conta assi, ecc.).

### *Possibili rischi nella manutenzione degli impianti elettrici e di segnalamento*

I rischi che si possono incontrare nello svolgimento dei lavori di manutenzione di impianti elettrici ed IS sono:

- il rischio elettrico: il rischio di elettrocuzione è possibile in seguito ad indebito contatto con parti degli impianti sotto tensione. Le possibilità di folgorazione, pur essendo tutte le masse metalliche collegate elettricamente a terra, sono legate al verificarsi di differenze di potenziale temporanee fra le varie parti di costituenti le strutture metalliche in occasione di scariche atmosferiche o tensionamento delle strutture medesime da parte di condutture ad alta tensione poste nell'area di giurisdizione. In presenza di linee elettriche aeree in tensione (artt. 83 e 117 del D. Lgs. 81/08 e s.m.i.) non possono essere eseguiti lavori né essere utilizzati apparecchi mobili a distanza inferiore a quella di sicurezza individuata dalla Tab. 1 – All. IX del D. Lgs. 81/08 e s.m.i. Le misure di sicurezza da attuare in caso di rischio elettrico sono prescritte, per ciò che riguarda gli impianti ferroviari, anche al Capo IV della Legge 191/74 «Prevenzione degli infortuni sul lavoro nei servizi e negli impianti gestiti dall'Azienda autonoma delle Ferrovie dello Stato»;
- il rumore, riconducibile ad alcune apparecchiature con elevati livelli di rumorosità quali, trapano forarotaie, a particolari ambiti lavorativi al chiuso o impianti (sella di lancio);
- le radiazioni non ionizzanti per la saldatura ad arco elettrico;
- le vibrazioni per l'uso di pistole avvitatrici o martelli pneumatici di bassa potenza;
- il rischio chimico per possibile contatto e sensibilizzazione con olii minerali, olii dielettrici, gasolio e benzina, fumi di saldatura gas, ossidi di ferro, vapori metallici;
- il rischio biologico per contatto accidentale con siringhe usate, carcasse di animali, feci e urine di topi, rifiuti organici umani;
- il microclima nel lavoro all'esterno: da considerare che tale rischio può comportare una caduta del livello di attenzione, con maggiori possibilità di errori comportamentali e quindi di infortunio;

Commissa	Lotto	Fase	Ente	Tipo doc.	Opera/disc.	Progr.	Rev	Pagina
IA4J	11	E	72	PU	SZ0003	001	C	19 di 108

- la scarsa illuminazione durante i lavori notturni;
- altri rischi riconducibili alle particolari condizioni operative (investimento, incidenti stradali, cadute dall'alto di tralicci o piattaforme).

Per operare sugli impianti elettrici e di segnalamento, il personale addetto deve essere idoneo ed in possesso di apposite abilitazioni. Tuttavia, non è ammesso operare su enti in esercizio senza il preventivo nulla osta e quindi eventuale messa fuori esercizio da parte del personale FS.

Tutti gli addetti, in particolare quelli addetti ai lavori di rimozione degli enti, devono essere ben informati e avere sempre ben presente che, durante il lavoro, facilmente possono risultare compromesse anche parzialmente le condizioni elettriche o meccaniche che conferiscono sicurezza all'impianto, determinando situazioni di pericolo non solo per chi lavora, ma anche per la regolarità e la sicurezza di marcia dei treni.

Oltre ai rischi sopraccitati, il principale rischio specifico per gli addetti deriva dall'incuneamento dei piedi tra ago e contrago dei deviatoi. Gli operai o i manovali che lavorano presso deviatoi centralizzati devono evitare di stare con i piedi o con le mani tra ago discosto e relativo contrago: nel caso in cui ciò non fosse possibile, essi dovranno adottare le misure più idonee e prendere precisi accordi con il personale dell'esercizio affinché il deviativo interessato non venga manovrato. Per controllare il gioco esistente nei deviatoi tra ago accosto e relativo contrago, si debbono usare spessori appropriati, muniti di adatta impugnatura, e non spessori di fortuna.

Per il montaggio dei giunti isolati dei circuiti di binario il personale interessato deve provvedere all'allineamento dei fori a mano ma utilizzando un apposito attrezzo a forma tronco conica per l'allineamento dei fori.

Per le lavorazioni in piazzale gli addetti dovranno sempre indossare indumenti ad alta visibilità e scarpe di sicurezza a sfilamento rapido.

#### *Misure per prevenire il rischio di contatto con la TE o con linee aeree in tensione AT/MT*

L'utilizzo di attrezzi di lavoro può provocare l'urto diretto o indiretto con la linea di contatto o con rete aerea ad alta tensione, per esempio su tralicci di sostegno linee AT/MT di RFI o con parti di esse, ad esempio sospensione di contatto, con i relativi isolatori e raccordi, determinando un grande pericolo per l'incolumità fisica di chi lavora. Particolare attenzione dovrà essere posta anche in presenza di cavi metallici pendenti, che potrebbero essere ugualmente pericolosi per essere a contatto, anche casuale, con linee in tensione.

Pertanto, è vietato avvicinarsi, sia fisicamente che con gli attrezzi, a distanza inferiore a quella di sicurezza da detti conduttori, isolatori ed accessori. Se durante i lavori di manutenzione si verificasse il rischio di trovarsi ad operare, anche accidentalmente, oltre il suindicato limite di sicurezza con parti del corpo, attrezzi o materiali, si dovrà richiedere il nulla osta per la disalimentazione della linea di contatto.

Per le attività da svolgere in prossimità della TE o delle linee elettriche aeree AT/MT, occorrerà accertarsi che le macchine di dimensioni considerevoli (ponti sviluppabili su carro, escavatori, apparecchi di sollevamento, ecc.) siano provviste di dispositivo di blocco del brandeggio del braccio, atto ad interrompere il movimento in caso di superamento della distanza di sicurezza. Tale dispositivo dovrà inoltre essere sempre regolato in modo da impedire l'invasione della sagoma limite dei binari attigui con organi della macchina.

Le lavorazioni ad una distanza inferiore a quelle di sicurezza possono avere inizio soltanto dopo che sia stata tolta la tensione secondo le modalità prescritte nella "Istruzione per la Protezione dei

Commissa	Lotto	Fase	Ente	Tipo doc.	Opera/disc.	Progr.	Rev	Pagina
IA4J	11	E	72	PU	SZ0003	001	C	20 di 108

Cantieri” e dopo che siano stati applicati i dispositivi di messa a terra. Tali lavorazioni devono essere programmate in accordo con il Dirigente IE che deve provvedere alla toltta tensione e relativa messa a terra. Il dispositivo di messa a terra deve essere applicato nelle immediate vicinanze dei posti di lavoro ed in maniera tale da risultare ben visibile a tutti gli addetti al lavoro.

Nell’applicare ad una parte tensionabile il dispositivo di messa a terra dovranno essere seguite, nell’ordine, le seguenti operazioni:

- togliere tensione dalle parti tensionabili, osservando le prescrizioni di esercizio nel caso sia interessata la circolazione dei treni;
- fissare alla rotaia o ad altra massa metallica messa a terra l’apposito morsetto del dispositivo;
- collegare l’estremità conduttrice del fioretto al conduttore, afferrando il fioretto stesso dalla parte isolata dell’altra estremità e facendo particolare attenzione a non accostare il corpo alla treccia flessibile di collegamento.

La richiesta di disalimentazione della linea aerea per operazioni di manutenzione dovrà essere notificata per iscritto. L’inizio dei lavori di manutenzione potrà avvenire solo dopo aver ricevuto la conferma di toltta tensione e di messa a terra dei conduttori del tratto interessato, secondo le norme regolamentari vigenti. Ultimati i lavori, prima di togliere la messa a terra, occorre assicurarsi che nulla si opponga per dare tensione. I rapporti tra agenti RFI ed operatori designati dall’Impresa esecutrice circa le comunicazioni di effettuata disalimentazione e rimessa in tensione delle linee elettriche interessate dai lavori avvengono mediante lo scambio del Modulo Man.6.05.

In caso di lavori che debbano essere svolti a distanza inferiore a quella prescritta per la sicurezza da linee elettriche primarie o di contatto cui sia stata toltta temporaneamente la tensione, gli addetti devono operare comunque con la massima prudenza, in quanto non si deve mai escludere che la tensione possa essere ripristinata da un momento all’altro, senza preavviso.

Nell’impiego di fiamme libere, in prossimità di conduttori sotto tensione, l’operatore deve vigilare che la fiamma non si diriga verso le parti in tensione in quanto i gas caldi uscenti dalla fiamma possono essere conduttori.

In caso di incidente causato da contatto con parti in tensione si deve categoricamente evitare di toccare direttamente l’infortunato, spostandolo dalla posizione di contatto solo con pezzi o pertiche in legno o attrezzi isolanti.

#### *Lavori di manutenzione degli impianti SCMT*

I possibili lavori di manutenzione di impianti SCMT sono:

- interventi su cavi elettrici di energia e di comando/controllo per guasto;
- interventi di manutenzione di apparati elettronici nei Locali Tecnologici o Sale operatore.

#### *Possibili rischi nella manutenzione degli impianti SCMT*

I rischi che si possono incontrare nello svolgimento dei lavori di manutenzione degli Impianti sono:

- il rischio elettrico: il rischio di elettrocuzione è possibile in seguito ad indebito contatto con parti degli impianti sotto tensione. Le possibilità di folgorazione, pur essendo tutte le masse metalliche collegate elettricamente a terra sono legate al verificarsi di differenze di potenziale temporanee che potrebbero verificarsi fra le varie parti di costituenti le strutture metalliche in occasione di scariche atmosferiche o tensionamento delle strutture medesime da parte di condutture ad alta tensione poste nell’area di giurisdizione (linea di contatto 3000 Volt cc). Ai fini della prevenzione

Commissa	Lotto	Fase	Ente	Tipo doc.	Opera/disc.	Progr.	Rev	Pagina
IA4J	11	E	72	PU	SZ0003	001	C	21 di 108

di tali eventi RFI ha una rigida serie di prescrizioni e normative procedurali di sicurezza che l'Affidataria dovrà attuare. In tali interventi è previsto l'uso di specifici DPI (guanti dielettrici, scarpe o stivaloni con plantare isolante, fioretto di messa a terra);

- il rumore, riconducibile ad alcune apparecchiature con elevati livelli di rumorosità o a particolari ambiti lavorativi al chiuso;
- le vibrazioni per l'uso di pistole avvitatrici;
- il rischio biologico per contatto accidentale con residui organici;
- la scarsa illuminazione durante i lavori notturni;
- altri rischi riconducibili alle particolari condizioni operative (investimento, incidenti stradali).

Per operare sugli impianti SCMT il personale addetto deve essere idoneo ed in possesso di apposite abilitazioni. Tuttavia, non è ammesso operare su enti in esercizio senza il preventivo nulla osta e quindi eventuale messa fuori esercizio da parte del personale RFI.

Il Direttore del Cantiere dell'Impresa incaricata dei lavori di manutenzione dovrà coordinare gli interventi in modo da evitare interferenze di attività, in particolare va evitato:

- che operai possano trovarsi o transitare nel raggio di azione delle macchine operatrici;
- che operai transitino in aree presidiate da altre Ditte. In mancanza dovranno essere predisposti specifici camminamenti e dovrà essere informato il personale;
- che carichi sospesi sovrastino le teste degli operai;
- che più autogrù operino nello stesso momento in zone di interferenza.

Il Direttore del Cantiere dell'Impresa incaricata dei lavori di manutenzione dovrà coordinare gli interventi in modo da evitare interferenze di attività, in particolare va evitato che:

- gli operai possano trovarsi o transitare nel raggio di azione delle macchine operatrici;
- gli operai transitino in aree presidiate da altre Ditte. In mancanza dovranno essere predisposti specifici camminamenti e dovrà essere informato il personale;
- i carichi sospesi sovrastino le teste degli operai;
- più autogrù operino nello stesso momento in zone di interferenza.

#### *Attività di manutenzione Posto Centrale e Posti Periferici*

I sottosistemi di Posto Centrale (PC), tenendo conto della complessità funzionale degli apparati, delle postazioni operatore e del quantitativo installato saranno oggetto di manutenzione annuale tramite visita ispettiva in una delle seguenti modalità:

- 1 ispezione per il PC, organizzata in 2 interventi, svolta da 1 squadra di manutenzione;
- 1 ispezione per il PC, organizzata in 1 intervento, svolta da 2 squadre di manutenzione in operatività parallela.

Per i Posti Periferici Tecnologici (PPT), tenendo conto del quantitativo di apparati di attuazione installati e della dislocazione geografica dei locali, si prevede lo svolgimento della visita ispettiva annuale nella seguente modalità:

- 1 ispezione per 2 PPT limitrofi, organizzata in 1 intervento, svolta da 1 squadra di manutenzione.

Per i Posti Periferici Multistazione (PPM), tenendo conto del quantitativo di apparati di attuazione installati, delle postazioni operatore e della dislocazione geografica dei locali, si prevede lo svolgimento della visita ispettiva annuale nella seguente modalità:

- 1 ispezione per 1 PPM, organizzata in 1 intervento, svolta da 1 squadra di manutenzione.

Commissa	Lotto	Fase	Ente	Tipo doc.	Opera/disc.	Progr.	Rev	Pagina
IA4J	11	E	72	PU	SZ0003	001	C	22 di 108

Per i Posti Periferici (ERTMS), tenendo conto del quantitativo di apparecchiature installate, delle postazioni operatore e della dislocazione geografica dei locali, si prevede lo svolgimento della visita ispettiva annuale nella seguente modalità:

- 1 ispezione per i 4 PP limitrofi, organizzata in 1 intervento, svolta da 1 squadra di manutenzione.

La programmazione delle visite ispettive annuali tiene conto del tempo richiesto per la preparazione dell'attività e del trasferimento sul posto. Le attività previste saranno svolte con il supporto e la supervisione degli operatori di manutenzione del fornitore delle apparecchiature. La finestra temporale di esecuzione della visita ispettiva annuale sarà concordata con RFI in modo da non impattare, o comunque ridurre al minimo l'impatto, sull'esercizio.

#### *Possibili rischi a seguito di interferenze con lavorazioni limitrofe*

I rischi di interferenza con soggetti terzi che eseguono attività estranee a quelle oggetto di manutenzione sono riconducibili ai casi di:

- lavori effettuati in cantieri su linea o negli ambienti di stazione diversi da quello previsto nel presente Fascicolo ma che per motivi di ubicazione e contemporaneità comportano un'interferenza reale;
- lavori effettuati nello stesso cantiere di manutenzione ma interferenti per motivi di ubicazione e contemporaneità.

Per quanto riguarda il primo caso dovrà essere effettuato, a cura del manutentore, il necessario coordinamento con i responsabili del cantiere limitrofo (Coordinatore della Sicurezza in fase di Esecuzione, Direttore dei lavori, Direttore di cantiere). In questo caso, le condizioni di interferenza possono generare pericoli per le maestranze, fra i quali:

- caduta di materiali dall'alto durante l'esecuzione di lavorazioni;
- presenza di lavoratori nel raggio di azione di una macchina operatrice;
- transito del personale della Ditta Terza attraverso le aree in cui opera il manutentore;
- rumorosità durante l'esecuzione di lavori ed utilizzo di macchine rumorose
- passaggio di carichi sospesi movimentati da autogrù od apparecchi di sollevamento in genere;
- uso scorretto e promiscuo dell'impianto elettrico di cantiere;
- utilizzo promiscuo di macchinari ed attrezzature da parte di terzi senza aver stabilito una procedura operativa che garantisca la sicurezza;

Il Direttore del Cantiere dell'Impresa incaricata dei lavori di manutenzione dovrà coordinare gli interventi in modo da evitare interferenze di attività, in particolare va evitato:

- che operai possano trovarsi o transitare nel raggio di azione delle macchine operatrici;
- che operai transitino in aree presidiate da altre Ditte. In mancanza dovranno essere predisposti specifici camminamenti e dovrà essere informato il personale;
- che carichi sospesi sovrastino le teste degli operai;
- che più autogrù operino nello stesso momento in zone di interferenza.

#### *Possibili rischi derivanti dall'ambiente esterno al cantiere*

Questi rischi sono generalmente dovuti alla presenza di opere d'arte, fabbricati, strade, corsi d'acqua, alla presenza di reti di sottoservizi o di merci pericolose depositate o movimentate in aree di lavoro o sul fascio di binari dedicati.

Commissa	Lotto	Fase	Ente	Tipo doc.	Opera/disc.	Progr.	Rev	Pagina
IA4J	11	E	72	PU	SZ0003	001	C	23 di 108

Tutti questi rischi, relativamente alle opere interessate, sono già stati valutati in sede di redazione del PSC (Sezione Generale e Sezione Particolare). Questo non esime i responsabili di lavori futuri dal verificare ed analizzare l'applicabilità di quanto esposto in questo documento a seguito di modificazioni che possono essere avvenute nel corso del tempo. L'esito di tali rilievi dovrà essere allegato nelle pagine finali del presente Fascicolo. Esclusivamente per pronta memoria dell'Impresa che sarà chiamata da RFI ad effettuare lavori di manutenzione, successivamente alla consegna finale delle opere del presente progetto, si indicano i Referenti che hanno svolto il ruolo di Progettazione, Costruzione, Direzione e Sorveglianza.

### **6.2.3 Principali fattori di rischio e relative misure di sicurezza**

#### *Seppellimento – sprofondamento*

I lavori di scavo all'aperto o in sotterraneo, con mezzi manuali o meccanici, dovranno essere preceduti da un accertamento delle condizioni del terreno e delle opere eventualmente esistenti nella zona interessata. Dovranno essere adottate tecniche di scavo adeguate alle circostanze, e tali da garantire anche la stabilità di edifici ed opere preesistenti e delle loro fondazioni.

Gli scavi dovranno essere realizzati e armati come richiesto dalla natura del terreno e dalle altre circostanze influenti sulla stabilità ed in modo da impedire slittamenti, frane, crolli e da resistere a spinte pericolose, causate anche da piogge, infiltrazioni, cicli di gelo e disgelo.

La messa in opera manuale o meccanica delle armature dovrà, di regola, seguire immediatamente l'operazione di scavo. Dovranno essere predisposti percorsi e mezzi per il sicuro accesso ai posti di lavoro e per il rapido allontanamento in caso d'emergenza. La presenza di scavi aperti dovrà essere in tutti i casi adeguatamente segnalata.

Sul ciglio degli scavi dovranno essere vietati i depositi di materiali, il posizionamento di macchine pesanti o fonti di vibrazioni e urti, il passaggio e la sosta di veicoli.

Ove si operi sul fondo di uno scavo, dovrà essere prevista la sorveglianza di un addetto situato all'esterno dello scavo stesso.

#### *Annegamento*

Particolare attenzione dovrà essere posta nel caso di possibili allagamenti di opere in sotterraneo o di scavi, conseguenti ad eventi meteorici estremi o in occasione di interruzioni o malfunzionamenti dei sistemi di drenaggio ed aggettamento di falda, quando presenti.

In caso di annuncio di eventi meteorologici di particolare intensità, le attività a rischio dovranno essere sospese.

#### *Caduta dall'alto*

La caduta dall'alto è il principale fattore di rischio nel settore delle costruzioni.

Le misure di prevenzione, atte a ridurre tale rischio, sono generalmente costituite da parapetti di trattenuta, applicati a tutti i lati liberi di travi, impalcature, piattaforme, ripiani, balconi, passerelle, passaggi sopraelevati, scavi, ecc.. Qualora risulti impossibile l'applicazione di tali protezioni dovranno essere adottate misure collettive o personali atte ad arrestare, con il minore danno possibile, le cadute. A seconda dei casi possono essere utilizzate: superfici di arresto costituite da tavole in legno o materiali semirigidi, reti o superfici di arresto molto deformabili, dispositivi di protezione individuale di trattenuta o di arresto (cinte di sicurezza). Lo spazio corrispondente al percorso di

Commessa	Lotto	Fase	Ente	Tipo doc.	Opera/disc.	Progr.	Rev	Pagina
IA4J	11	E	72	PU	SZ0003	001	C	24 di 108

caduta (mai superiore ad 1.50 m) dovrà essere reso preventivamente libero da ostacoli che possano interferire con le persone in caduta. Durante le fasi di allestimento e di smontaggio delle opere provvisorie dovrà essere previsto l'utilizzo d'idonee funi di trattenuta opportunamente vincolate. La mancanza di protezione contro la caduta nel vuoto comporta l'immediata sospensione dei lavori da parte del CSE.

### *Calore – incendio – esplosione*

Nei lavori effettuati in presenza di sostanze infiammabili e/o esplosive, dovranno essere adottate le misure atte ad impedire i rischi conseguenti. In particolare:

- Le attrezzature e gli impianti dovranno essere di tipo idoneo all'ambiente in cui si dovrà operare e alle attività che si dovranno svolgere;
- le macchine, i motori e le fonti di calore eventualmente preesistenti negli ambienti dovranno essere tenute inattive;
- non dovranno essere contemporaneamente eseguiti lavori la cui interferenza può innescare esplosioni od incendi.
- gli addetti dovranno portare calzature ed indumenti che non consentano l'accumulo di cariche elettrostatiche o la produzione di scintille;
- nelle aree a rischio di incendio e/esplosione occorre imporre il divieto di fumare e di introdurre fiamme libere, anche attraverso l'utilizzo di idonea cartellonistica;
- nelle aree a rischio dovranno essere predisposti estintori idonei per la classe di incendio prevedibile;
- dovrà essere vietato l'accumulo di materiali nelle aree soggette a rischio;
- in prossimità degli accessi e nelle aree a rischio dovranno essere posti cartelli indicanti il pericolo.

Per quanto attiene alla prevenzione degli incendi si sottolinea inoltre che:

- è vietato conservare in magazzini, depositi ed armadi, liquidi infiammabili e altre sostanze pericolose in genere. I materiali suddetti dovranno sempre essere conservati negli appositi locali individuati tramite cartelli e dotati di presidi antincendio;
- è vietato fumare in vicinanza di materiali infiammabili e, in modo particolare, durante operazioni di travasi di benzina, alcool, carburanti o altri liquidi infiammabili, anche se all'aperto. È inoltre vietato fumare ed accendere fuochi nei locali destinati a magazzino;
- è vietato gettare fiammiferi o mozziconi di sigarette nei cestini della carta, nelle pattumiere, dalle finestre, nelle griglie, nei chiusini, e nei luoghi ove, comunque, potrebbero entrare in contatto con sostanze o residui infiammabili, combustibili e gas esplosivi;
- è vietato usare abiti da lavoro imbevuti di grasso, olio, benzina, vernici, solventi, sostanze chimiche, ecc.;
- è vietato pulire gli indumenti con sostanze infiammabili;
- è vietato appendere il vestiario presso radiatori, focolai o fuochi accesi;
- è vietato abbandonare stracci imbevuti d'olio, grassi, rifiuti, imballi, ecc., che dovranno essere dovunque rimossi e raccolti in speciali recipienti, posti in punti bene individuati per tale scopo;
- è vietato modificare o manomettere gli impianti elettrici, sia interni che esterni, o realizzare collegamenti volanti;



Commissa	Lotto	Fase	Ente	Tipo doc.	Opera/disc.	Progr.	Rev	Pagina
IA4J	11	E	72	PU	SZ0003	001	C	25 di 108

- è vietato effettuare la manipolazione di sostanze infiammabili in prossimità di fonti di innesco (calore scintille, fuochi, ecc.);
- è vietato far funzionare attrezzi a scintillio in luoghi chiusi, dove sono possibili o si avvertono saturazioni di vapori di sostanze infiammabili;
- occorre manipolare con prudenza la benzina, il petrolio, gli oli, le vernici e le sostanze infiammabili in genere;
- eseguire la manipolazione di materie infiammabili preferibilmente all'esterno o predisponendo un'adeguata areazione nel locale ove si opera.

L'Appaltatore provvederà inoltre che vengano rispettate le seguenti norme:

- dovranno essere allontanati tutti i liquidi infiammabili e combustibili non strettamente necessari alle lavorazioni in corso;
- sarà vietato durante le lavorazioni con fiamme libere il trasferimento, la manipolazione o il drenaggio di ogni liquido infiammabile o combustibile;
- sarà vietata l'apertura di tubazioni o recipienti che possono provocare l'emissione di vapori e solventi se non preventivamente bonificati;
- sarà vietata la rimozione di fusti di liquidi infiammabili o combustibili, di cilindri di gas infiammabili e il drenaggio di serbatoi se non previa adozione di idonee misure di prevenzione;
- tutti i combustibili solidi dovranno essere allontanati, ad una distanza di sicurezza valutata secondo le lavorazioni in corso, dal punto dove dovrà essere eseguito il lavoro;
- dove non è possibile eseguire la rimozione dei combustibili solidi, questi dovranno essere protetti con adeguate schermature e/o coperture non infiammabili o combustibili.

In relazione all'uso di gas compressi l'impresa dovrà inoltre adottare le seguenti misure:

- Le bombole di gas compressi dovranno essere tenute in piedi, ancorate alle pareti o ad adeguati sostegni, al fine di evitarne la caduta; in alternativa dovranno essere collocate e vincolate negli appositi carrelli.

Nei lavori di taglio e saldatura:

- Sui rubinetti erogatori delle bombole o sulle derivazioni dovranno essere installate valvole di sicurezza omologate;
- le tubazioni dovranno avere colori diversi a seconda del tipo di gas, al fine di evitare collegamenti errati;
- le postazioni di lavoro dovranno essere dotate di estintore adeguato alle lavorazioni in corso;
- non dovranno essere effettuati interventi con fiamme libere a meno di 5 m. di distanza dalle bombole, dai generatori di acetilene e dai contenitori di gas;
- è vietato fumare ed usare fiamme libere presso le bombole di gas, depositi di carburante, gasometri e depositi di materiale infiammabile;
- gli impianti e gli apparecchi in pressione dovranno essere dotati di targhe indicanti i dati caratteristici nonché di libretti matricolati rilasciati dall'INAIL in fase di costruzione o dopo il collaudo;
- per recipienti di classe b) e c) occorre inoltrare la richiesta di collaudo all'INAIL prima che gli apparecchi siano posti in esercizio;

Commissa	Lotto	Fase	Ente	Tipo doc.	Opera/disc.	Progr.	Rev	Pagina
IA4J	11	E	72	PU	SZ0003	001	C	26 di 108

- non dovranno essere effettuati, senza preventiva bonifica, interventi di saldatura o taglio nei seguenti casi:
  - su recipienti chiusi o tubazioni per i quali non sia stato preventivamente accertato il contenuto e l'utilizzo;
  - su recipienti aperti o tubazioni che contengano materie che per effetto del calore, o gassificando, possano dare luogo a reazioni pericolose e esplosioni.
 In questi casi è obbligatorio isolare le tubazioni o il recipiente, aprire ed asportare le materie pericolose e i loro residui.
- è obbligatorio adottare tutte le misure di sicurezza quale ad esempio l'uso di gas inerte;
- nel caso di lavori all'interno dei manufatti interrati è proibito il deposito di materiali infiammabili ed è vietato accendere fuochi.

### *Clima/microclima*

Dovrà essere impedito lo svolgimento di attività che comportino l'esposizione a condizioni climatiche/microclimatiche estreme o a variazioni eccessive delle stesse. Quando i parametri velocità dell'aria (V.A.), umidità relativa (U.R.) e temperatura (T) determinano un clima/microclima esterno alla fascia del cosiddetto "benessere fisiologico", si dovranno prevedere misure tecnico-organizzative idonee (utilizzo di DPI, turnazione degli operai, ecc.).

### *Urti-colpi-impatti-compressioni*

Le attività che richiedono sforzi fisici violenti e/o repentini dovranno essere eliminate o ridotte anche attraverso l'impiego di attrezzature idonee alla mansione o con una diversa organizzazione del lavoro. Le attrezzature manuali dovranno essere tenute in buono stato di conservazione ed efficienza e quando non utilizzate dovranno essere tenute in condizioni di equilibrio stabile (es. riposti in contenitori o assicurati al corpo dell'addetto) e non dovranno ingombrare posti di passaggio o di lavoro. I depositi di materiali in cataste, pile e mucchi dovranno essere disposti in modo da evitare crolli o cedimenti, permettere una sicura e agevole movimentazione e non ostacolare la normale viabilità. Gli arredi e le attrezzature dei locali comunque adibiti a posti di lavoro, dovranno essere disposti in modo da non intralciare la circolazione delle persone.

### *Punture-tagli-abrasioni*

Dovrà essere evitato il contatto del corpo dell'operatore con elementi taglienti o pungenti o comunque capaci di procurare lesioni. Tutti gli organi in movimento delle apparecchiature dovranno essere protetti contro i contatti accidentali. Dove non sia possibile eliminare il pericolo o non siano sufficienti le protezioni collettive, dovranno essere impiegati i DPI idonei alla mansione (calzature di sicurezza, guanti, grembiuli di protezioni, schermi, occhiali, ecc.).

Particolare attenzione dovrà essere posta nell'apertura dei cancelli, contenitori esterni di apparecchiature elettriche, ecc. per evitare punture di insetti, quali vespe e calabroni, che possono nidificare nelle feritoie-aperture-buchi. Controllare attentamente e utilizzare lo spray insetticida (attenendosi alle prescrizioni di uso e sicurezza stampate sulla confezione) sulle zone sospette di nidificazione.

Commissa	Lotto	Fase	Ente	Tipo doc.	Opera/disc.	Progr.	Rev	Pagina
IA4J	11	E	72	PU	SZ0003	001	C	27 di 108

### *Vibrazioni*

Qualora non sia possibile evitare l'utilizzo diretto di utensili ed attrezzature che trasmettano vibrazioni e che comportino danni temporanei e/o permanenti all'operatore, le attrezzature stesse dovranno essere dotate di soluzioni tecniche che riducano il rischio (es.: manici antivibrazioni, dispositivi di smorzamento, etc.) ed essere mantenute in stato di perfetta efficienza. I lavoratori addetti dovranno essere sottoposti a periodica sorveglianza sanitaria e dovrà essere prevista la turnazione tra gli operatori. Oltre alle vibrazioni trasmesse da un'attrezzatura (es. martello pneumatico) dovranno essere considerate anche quelle trasmesse da una macchina all'operatore (es. escavatore con martellone, rullo vibrante, ecc.) e periodicamente verificati i sistemi di smorzamento previsti dal costruttore.

### *Scivolamenti-cadute a livello*

I percorsi pedonali interni al cantiere o di accesso all'area di lavoro dovranno sempre essere mantenuti sgombri da attrezzature, materiali, ecc. ed in condizioni di perfetta percorribilità.

Le piste carrabili ed i percorsi per la movimentazione meccanica dei carichi dovranno essere previste in modo da evitare le interferenze con le piste pedonali e con le aree in cui si trovano le maestranze. Tutti gli addetti dovranno indossare calzature idonee in relazione all'attività svolta. Dovrà provvedersi l'accesso ai posti di lavoro sia in piano che in elevazione. Le vie d'accesso al cantiere e quelle corrispondenti ai percorsi interni dovranno essere illuminate secondo le necessità diurne e notturne e la normativa vigente.

### *Elettrocuzione-folgorazione*

L'impianto elettrico e di messa a terra di cantiere (campi base e cantieri operativi) dovrà essere progettato da professionista abilitato ed installato da ditta abilitata ai sensi del DM 37/2008 che dovrà rilasciare, al termine dell'installazione, la prescritta dichiarazione di conformità.

L'impianto elettrico dovrà essere regolarmente mantenuto, sempre a cura di ditta abilitata, ed utilizzato in maniera propria, nel rispetto di norme comportamentali prescritte dall'Appaltatore.

Prima di iniziare le attività dovrà essere effettuata una ricognizione dei luoghi di lavoro al fine di individuare la eventuale presenza di linee elettriche aeree o interrate e stabilire le idonee precauzioni per evitare possibili contatti diretti o indiretti con elementi in tensione.

I percorsi e la profondità delle linee in tensione, interrate o in cunicolo, dovranno essere rilevati e segnalati in superficie. Dovranno essere predisposte dettagliate istruzioni scritte per i preposti e gli addetti ai lavori in prossimità di linee elettriche.

La scelta degli impianti e delle attrezzature elettriche per le attività edili dovrà essere effettuata in funzione dello specifico ambiente di lavoro, verificandone la conformità alle norme di Legge e di buona tecnica.

### *Radiazioni non ionizzanti*

I posti di lavoro in cui si effettuano lavori di saldatura, taglio termico e altre attività che comportano l'emissione di radiazioni e/o calore dovranno essere opportunamente protetti, delimitati e segnalati. I lavoratori addetti dovranno far uso di idonei DPI (occhiali con filtri specifici, guanti termici, cuffie di protezione del cuoio capelluto, ecc.)

Commissa	Lotto	Fase	Ente	Tipo doc.	Opera/disc.	Progr.	Rev	Pagina
IA4J	11	E	72	PU	SZ0003	001	C	28 di 108

I lavoratori presenti nelle aree di lavoro dovranno essere informati sui rischi in modo tale da evitare l'esposizione accidentale alle radiazioni suddette con particolare attenzione alle radiazioni di tipo ultravioletto e ai raggi laser.

L'utilizzo di videoterminali e fotocopiatrici può comportare patologie o disfunzioni temporanee o permanenti agli occhi: pertanto sarà necessario richiamare con avvisi le disposizioni d'uso delle suddette attrezzature.

Gli addetti dovranno essere adeguatamente informati/formati, utilizzare idonei DPI, fruire di una postazione di lavoro idonea ed essere sottoposti a sorveglianza sanitaria.

### *Rumore*

Nell'acquisto/utilizzo di attrezzature, impianti e macchinari, occorre prestare particolare attenzione alla silenziosità d'uso. Le attrezzature dovranno essere correttamente mantenute e utilizzate, in conformità alle indicazioni del fabbricante, al fine di limitarne la rumorosità.

Durante il funzionamento gli schermi e, in generale, le protezioni delle attrezzature dovranno essere mantenute chiuse e dovranno essere evitati i rumori inutili.

I rischi derivanti dall'esposizione a rumore, valutati ai sensi del D. Lgs. 81/08, dovranno essere ridotti al minimo, in relazione alle conoscenze acquisite in base al progresso tecnico, mediante misure tecniche, organizzative e procedurali concretamente attuabili, privilegiando gli interventi alla fonte.

Quando il rumore di una lavorazione o di una attrezzatura non può essere eliminato o ridotto, si dovranno porre in essere protezioni collettive quali la delimitazione dell'area interessata e/o la posa in opera di schermature supplementari della fonte di rumore.

Se la rumorosità non è diversamente abbattibile è necessario adottare i dispositivi di protezione individuali conformi a quanto indicato nel rapporto di valutazione del rumore e prevedere la rotazione degli addetti alle mansioni rumorose.

Tutto il personale dovrà essere informato sui rischi derivanti dall'esposizione al rumore e sulle misure di prevenzione adottate a cui conformarsi (es. funzioni e modalità di impiego degli otoprotettori); tutti i lavoratori sottoposti ad un livello sonoro superiore agli 85 dB(A) dovranno sottoporsi a visita medica obbligatoria ogni due anni; ogni anno se il livello sonoro supera i 90 dB(A).

Il CSE potrà richiedere, qualora ritenuto opportuno, l'aggiornamento del rapporto di valutazione del rumore (D. Lgs. 81/08) o l'effettuazione di rilievi fonometrici delle principali macchine ed attrezzature.

In caso di superamento dei limiti di rumore ambientale di cui al DPCM del 1 marzo 1991 e s.m.i., si sottolinea l'obbligo, da parte dell'Impresa, della "Richiesta di deroga" al Comune.

### *Cesoiamento-stritolamento*

Il cesoiamento e lo stritolamento, di persone o arti, tra parti mobili di macchine e parti fisse delle medesime o di opere, strutture provvisorie o altro, dovrà essere impedito limitando con mezzi materiali il percorso delle parti mobili o segregando stabilmente la zona pericolosa.

Qualora ciò non risulti possibile dovrà essere installata una segnaletica appropriata e dovranno essere osservate opportune distanze di rispetto; ove necessario dovranno essere disposti comandi di arresto di emergenza in corrispondenza dei punti di potenziale pericolo. Tali dispositivi dovranno essere sempre mantenuti funzionanti. In ambienti ristretti, dovranno essere predisposti e segnalati percorsi separati per mezzi e persone.

Commissa	Lotto	Fase	Ente	Tipo doc.	Opera/disc.	Progr.	Rev	Pagina
IA4J	11	E	72	PU	SZ0003	001	C	29 di 108

### *Caduta di materiale dall'alto*

La perdita di stabilità di materiali e attrezzature per errato stoccaggio o movimentazione delle stesse, dovranno essere impediti mediante la corretta sistemazione delle masse o attraverso l'adozione di misure atte a trattenere i corpi in relazione alla loro natura, forma e peso.

Gli effetti dannosi conseguenti alla possibile caduta di masse su persone o cose dovranno essere eliminati mediante dispositivi rigidi o elastici di arresto aventi robustezza, forme e dimensioni proporzionate alle caratteristiche dei corpi in caduta.

Quando i dispositivi di trattenuta o di arresto risultino mancanti o insufficienti, dovrà essere impedito l'accesso involontario alle zone di prevedibile caduta, segnalando convenientemente la natura del pericolo. Tutti gli addetti dovranno sempre fare uso dell'elmetto di protezione del capo.

I percorsi di cantiere e le aree di lavoro non dovranno interferire con attività a rischio di caduta materiali oppure essere protette mediante idonee coperture.

### *Investimento*

Per l'accesso al cantiere degli addetti ai lavori e dei mezzi dovranno essere predisposti percorsi sicuri. Dovrà essere comunque sempre impedito l'accesso di estranei alle zone di lavoro.

All'interno del cantiere la circolazione degli automezzi e delle macchine semoventi dovrà essere regolata facendo riferimento alle norme di circolazione stradale e la velocità dovrà essere limitata a seconda delle caratteristiche e condizioni dei percorsi e dei mezzi.

Per l'accesso degli addetti ai rispettivi luoghi di lavoro dovranno essere approntati percorsi sicuri e, quando necessario, separati da quelli dei mezzi meccanici.

Le vie d'accesso al cantiere, e quelle corrispondenti ai percorsi interni, dovranno essere illuminate secondo le necessità diurne o notturne e mantenute costantemente in condizioni ottimali di percorribilità.

### *Movimentazione manuale dei carichi*

La movimentazione manuale dei carichi dovrà essere ridotta al minimo e razionalizzata al fine di non richiedere un eccessivo impegno fisico del personale addetto.

In ogni caso è opportuno ricorrere ad accorgimenti quali la movimentazione ausiliata o la ripartizione del carico. Il carico da movimentare dovrà essere facilmente afferrabile e non dovrà presentare caratteristiche tali da provocare lesioni al corpo dell'operatore, anche in funzione della tipologia della lavorazione (si ritiene un buon criterio di valutazione di questo fattore di rischio il metodo NIOSH).

In relazione alle caratteristiche ed entità dei carichi, l'attività di movimentazione manuale dovrà essere preceduta ed accompagnata da un'adeguata azione d'informazione e formazione, previo accertamento delle condizioni di idoneità degli addetti.

### *Polveri - fibre*

Nelle lavorazioni che prevedono l'impiego di materiali in grana minuta o in polvere oppure fibrosi e nei lavori che comportano l'emissione di polveri o fibre dei materiali lavorati, la produzione e/o la diffusione delle stesse dovrà essere ridotta al minimo utilizzando tecniche e attrezzature idonee.

Le polveri e le fibre captate e quelle depositatesi dovranno essere sollecitamente raccolte ed eliminate con i mezzi e gli accorgimenti richiesti dalla loro natura.

Commissa	Lotto	Fase	Ente	Tipo doc.	Opera/disc.	Progr.	Rev	Pagina
IA4J	11	E	72	PU	SZ0003	001	C	30 di 108

Qualora la quantità di polveri o fibre aero disperse superi i limiti tollerati e comunque nelle operazioni di abbattimento, raccolta ed allontanamento delle stesse, dovranno essere forniti ed utilizzati indumenti di lavoro e DPI idonei alle attività.

A seconda dei livelli di esposizione il personale interessato dovrà essere sottoposto a sorveglianza sanitaria.

#### *Fumi - nebbie - gas - vapori*

Nei lavori a freddo o a caldo, eseguiti a mano o con apparecchi, con materiali, sostanze e prodotti che possono dar luogo, da soli o in combinazione, a sviluppo di gas, vapori, nebbie, aerosol e simili, dannosi alla salute, dovranno essere adottati provvedimenti atti a impedire che la concentrazione d'inquinanti nell'aria superi il valore massimo tollerato indicato nelle norme vigenti. La diminuzione della concentrazione può anche essere ottenuta con mezzi di ventilazione generale o con mezzi di aspirazione localizzata seguita da abbattimento.

In ambienti confinati dovrà essere effettuato il controllo del tenore di ossigeno, procedendo all'insufflamento di aria pura secondo le necessità riscontrate o utilizzando i DPI adeguati all'agente. Dovrà comunque essere organizzato il rapido deflusso del personale per i casi di emergenza.

Qualora sia accertata o sia da temere la presenza o la possibilità di produzione di gas tossici o asfissianti o l'irrespirabilità dell'aria ambiente e non sia possibile assicurare una efficace aerazione ed una completa bonifica, gli addetti ai lavori dovranno essere provvisti di idonei respiratori dotati di sufficiente autonomia.

Dovrà inoltre sempre essere garantito il continuo collegamento con persone all'esterno per un pronto intervento nei casi di emergenza.

#### *Immersioni*

Qualora non sia possibile evitare il ristagno dell'acqua sul piano del posto di lavoro, le attività dovranno essere sospese quando l'altezza dell'acqua superi i 50 cm. In tali casi possono essere effettuati solo lavori di emergenza, unicamente intesi ad allontanare l'acqua o ad evitare danni all'opera in costruzione.

Detti lavori dovranno essere affidati a lavoratori esperti ed eseguiti sotto la sorveglianza dell'assistente. I lavoratori dovranno essere forniti di idonei DPI (indumenti e calzature impermeabili).

#### *Getti - schizzi*

Nei lavori a freddo e a caldo, eseguiti a mano o con attrezzature che possano dare luogo a getti o schizzi, dovranno essere adottati provvedimenti atti ad impedirne la propagazione nell'ambiente di lavoro e a circoscrivere la zona di intervento. Gli addetti dovranno utilizzare i DPI appropriati alla natura dei materiali. Particolare attenzione dovrà essere posta nelle fasi di getto dei calcestruzzi durante le quali i lavoratori dovranno essere dotati ed utilizzare guanti ed occhiali di protezione.

#### *Catrame - fumo*

Nei lavori a caldo con bitumi, catrami, asfalto e simili dovranno essere adottate misure contro i rischi di: traboccamento delle masse calde dagli apparecchi di riscaldamento e dai recipienti per il trasporto; incendio; ustione; diffusione di vapori pericolosi o nocivi.

Commissa	Lotto	Fase	Ente	Tipo doc.	Opera/disc.	Progr.	Rev	Pagina
IA4J	11	E	72	PU	SZ0003	001	C	31 di 108

I trasportatori, i vagli, le tramogge, gli scarichi dei forni di essiccamento del pietrisco dovranno essere costruiti o protetti in modo da evitare la produzione e la diffusione di polveri e vapori oltre i limiti ammessi. L'aria uscente dall'apparecchiatura dovrà essere guidata in modo da evitare che investa posti di lavoro.

Gli addetti allo spargimento manuale dovranno fare uso di occhiali o schermi facciali, guanti, scarpe e indumenti di protezione. Tutti gli addetti dovranno comunque utilizzare i DPI per la protezione delle vie respiratorie ed essere sottoposti a sorveglianza sanitaria.

### *Allergeni*

Tra le sostanze utilizzate in edilizia, alcune sono capaci di azioni allergizzanti (riniti, congiuntiviti, dermatiti allergiche da contatto) così come quelle utilizzate per iniettare le traverse in legno. I fattori favorevoli all'azione allergizzante sono: brusche variazioni di temperatura, azione disidratante e lipolitica dei solventi e dei leganti, presenza di sostanze vasoattive.

La sorveglianza sanitaria va attivata in presenza di sintomi sospetti anche in considerazione dei fattori personali di predisposizione a contrarre questi tipi di affezione.

In tutti i casi occorre evitare il contatto diretto di parti del corpo con materiali resinosi, polverulenti, liquidi, aerosol e con prodotti chimici in genere, utilizzando indumenti da lavoro e DPI appropriati (guanti, maschere, occhiali, ecc.).

### *Infezioni da microrganismi*

Prima dell'inizio dei lavori di bonifica dovrà essere eseguito un esame della zona e dovranno essere assunte informazioni per accertare la natura e l'entità dei rischi presenti nell'ambiente e l'esistenza di eventuali malattie endemiche.

Sulla base dei dati particolari rilevati e di quelli generali per lavori di bonifica, dovrà essere approntato un programma tecnico-sanitario con la determinazione delle misure da adottare in ordine di priorità per la sicurezza e l'igiene degli addetti nei posti di lavoro e nelle installazioni igienico assistenziali, da divulgare nell'ambito delle attività di informazione e formazione.

Quando si fa uso di mezzi chimici per l'eliminazione di insetti o altro, si dovranno seguire le indicazioni dei produttori.

L'applicazione dovrà essere effettuata solamente da persone ben istruite e protette. La zona trattata dovrà essere segnalata con le indicazioni di pericolo e di divieto di accesso fino alla scadenza del periodo di tempo indicato. Gli addetti dovranno essere sottoposti a sorveglianza sanitaria e dovranno utilizzare indumenti protettivi e DPI appropriati.

### *Amianto*

Per le attività edili che possono comportare per i lavoratori una esposizione ad amianto dovranno essere seguite le prescrizioni contenute nel D. Lgs. 81/08. L'eventuale rimozione o bonifica di aree o manufatti dovrà essere effettuata da ditta specializzata.

Tra le misure da adottarsi: misurazione del livello di concentrazione dell'agente, valutazione del livello di esposizione personale, notifica eventuale all'Organo di Vigilanza, tenuta del registro degli esposti, delimitazione e protezione delle aree a rischio, pulizia e protezione di attrezzature e impianti, sorveglianza sanitaria, informazione/formazione per gli addetti, impiego di idonei DPI, ecc..

Commissa	Lotto	Fase	Ente	Tipo doc.	Opera/disc.	Progr.	Rev	Pagina
IA4J	11	E	72	PU	SZ0003	001	C	32 di 108

Tutte le imprese presenti in cantiere dovranno essere informate dell'eventuale presenza del rischio amianto.

### *Oli minerali e derivati*

Nelle attività che richiedono l'impiego di olii minerali o derivati (es. stesura del disarmante sulle casseforme, attività di manutenzione attrezzature e impianti) dovranno essere attivate le misure necessarie per impedire il contatto cutaneo da parte degli operatori.

Occorre altresì impedire la formazione di aerosol durante le fasi di lavorazione e/o utilizzare maschere di tipo idoneo. Gli addetti dovranno inoltre essere sottoposti a sorveglianza sanitaria.

### *Agenti cancerogeni*

Si intendono per agenti cancerogeni:

- le sostanze a cui nell'allegato I della Direttiva CEE 67/548 a cui è attribuita la menzione R45 - "Può provocare il cancro" o la menzione R49 - "Può provocare il cancro per inalazione";
- i preparati su cui deve essere apposta l'etichetta con la menzione R45 e R49 a norma dell'art. 3 della Direttiva CEE 88/379;
- le sostanze, i preparati o i processi di cui all'allegato XLII del D. Lgs. 81/08, nonché le sostanze o i preparati prodotti durante un processo previsto nell'allegato XLII del D. Lgs. 81/08.

La normativa prevede che il datore di lavoro eviti o riduca l'utilizzo di agenti cancerogeni sul luogo di lavoro. Quando non sia possibile evitarne l'utilizzo, questo dovrà avvenire in un sistema chiuso.

Se il ricorso ad un sistema chiuso non è tecnicamente possibile, il datore di lavoro dovrà procedere affinché il livello di esposizione dei lavoratori sia il più basso.

Pertanto, se è accertata la presenza di agenti cancerogeni, dovrà essere effettuata una attenta valutazione dei rischi ai sensi dell'art.18 del D. Lgs. 81/08 con la successiva definizione e adozione delle misure preventive e protettive, di concerto con il medico competente dell'Appaltatore.

### *Agenti biologici*

Si intendono per agenti biologici, qualsiasi microrganismo ed endoparassita che può provocare infezioni, allergie o intossicazioni.

Qualora sia accertata la presenza di agenti biologici dovrà essere effettuata una attenta valutazione dei rischi ai sensi dell'art 18 del D. Lgs. 81/08 con la successiva definizione e adozione delle misure preventive e protettive di concerto con il medico competente.

La valutazione del rischio dovrà mirare ad evidenziare le situazioni di pericolo, tenendo conto che nei lavori ferroviari si tratta, comunque, di esposizioni occasionali legate alla tipologia del lavoro (lavori in galleria, in terreni utilizzati come discariche, in ambienti infestati da ratti o deiezioni di animali, manutenzioni, ristrutturazioni di impianti fognari, ecc.).

## **6.2.4 Misure di sicurezza e protezione per i rischi connessi alla presenza di esercizio ferroviario**

I cantieri di manutenzione sono da considerare a tutti gli effetti cantieri di lavoro soggetti quindi alle stesse tipologie di rischio per le attività nei cantieri di costruzione. Di seguito saranno analizzati i



Commissa	Lotto	Fase	Ente	Tipo doc.	Opera/disc.	Progr.	Rev	Pagina
IA4J	11	E	72	PU	SZ0003	001	C	33 di 108

principali rischi con le modalità di valutazione già adottate nel Piano di Sicurezza e Coordinamento a cui il presente Fascicolo è riferito (ovvero rischi indotti dall'esercizio ferroviario, rischi dovuti alla presenza contemporanea di cantieri di opere in costruzione, rischi indotti dall'ambiente esterno) e saranno evidenziate le principali misure di sicurezza da rispettare.

Le misure di sicurezza che l'Impresa esecutrice dovrà rispettare per l'esecuzione dei lavori interferenti con l'esercizio ferroviario sono indicate nella Legge 191/74 e nel suo Regolamento di attuazione DPR 469/79 e sono espresse nel quadro normativo e procedurale riguardante la protezione cantieri: Decreto ANSF n. 4 del 9 agosto 2012 "Attribuzione in materia di sicurezza della circolazione ferroviaria, Regolamento per la Circolazione Ferroviaria (RCF) e Norme per la riqualificazione del personale impiegato in attività di sicurezza della circolazione ferroviaria" e nella Istruzione per la Protezione dei Cantieri IPC vigente.

### *Nozioni generali di sicurezza in presenza di esercizio ferroviario*

- La sosta e il deposito di materiale rotabile sui binari di stazione, di scambi o tronchini devono sempre essere concordati con il personale FS del Movimento;
- ogni qualvolta che, per l'esecuzione dei lavori, si renda necessario lo spostamento di mezzi meccanici (escavatori, camion, gru, ecc.) gommati o cingolati che invadano la sagoma ferroviaria o si avvicinino ai binari ad una distanza inferiore al minimo consentito, in funzione della velocità della linea, dalla Legge 191/74, si deve preventivamente richiedere al personale FS competente l'opportuna autorizzazione scritta;
- negli spostamenti lungo le sedi ferroviarie, il personale deve:
  - considerare che il movimento dei treni è più frequente e imprevedibile;
  - lungo linea, percorrere i sentieri in senso contrario alla direzione di normale marcia dei treni e mantenersi comunque ad una distanza non inferiore a m 1,50 dalla più vicina rotaia;
  - voltarsi frequentemente per proteggersi da eventuali treni provenienti dalla stessa direzione di marcia;
  - non invadere la sagoma con materiale o attrezzi trasportati;
  - fare attenzione alle segnalazioni acustiche dei treni e rendersi conto immediatamente dell'esatta provenienza del treno.
- è vietato uscire dagli appositi spazi riservati all'impresa con macchine o motocarrelli senza preventiva autorizzazione;
- è necessario, nelle operazioni di carico e scarico dei veicoli, accertarsi che in nessun caso si possa venire a contatto con la linea elettrica sovrastante;
- quando vengono istituiti cantieri dell'impresa entro l'area nella quale corre un binario elettrificato ed è possibile prevedere un'interferenza di persone o mezzi con la linea di contatto sotto i limiti imposti dalla Legge 191/74, è necessario provvedere alla disalimentazione permanente della linea di contatto interessata;
- è vietato manomettere qualsiasi impianto, macchinario, materiale di proprietà delle FS o di altri;
- è vietata la sosta del materiale rotabile dell'impresa su binari in esercizio non preventivamente concordata con il personale FS;
- è vietato passare sotto i carri fermi;
- i portelli dei carri devono essere ben assicurati in posizione di chiusura;

Commissa	Lotto	Fase	Ente	Tipo doc.	Opera/disc.	Progr.	Rev	Pagina
IA4J	11	E	72	PU	SZ0003	001	C	34 di 108

- sulle linee esercitate a trazione elettrica, deve essere tenuto presente che i fili d'alimentazione entro e fuori della linea ferroviaria sono da considerarsi permanentemente sotto tensione e che il contatto con essi è sicuramente causa di morte;
- nel sottopassare i fili delle linee elettriche con pertiche, pali, scale ed altri oggetti molto lunghi, si dovrà avere cura di tenerli convenientemente abbassati per evitare qualsiasi possibilità di contatto;
- è vietato circolare con autogrù il cui braccio non sia completamente abbassato: esso, infatti, deve essere bloccato sia in senso orizzontale sia in senso verticale in modo da non poter interessare nei suoi movimenti la sagoma limite del binario attiguo e le linee di trazione elettrica sovrastanti;
- on caso di contatto accidentale continuato con i fili delle linee elettriche, non si dovrà toccare il corpo dell'infortunato neanche indirettamente, con oggetti costituiti da materiale non conduttore (legno, stoffe, ecc.) ma richiedere nel modo più sollecito possibile che sia tolta la corrente;
- tutti i componenti la squadra o il cantiere devono prestare particolare attenzione al richiamo del fischio emesso dai treni in corrispondenza della tabella "F";
- è vietato attraversare i binari trasportando materiale che per la sua lunghezza costituisca pericolo di ingombro di sagoma o che per le sue dimensioni precluda ogni forma di visibilità.

Le mansioni di avvisatore, di avvistatore e di agente di copertura devono essere attribuite a persone in possesso dell'abilitazione prescritta e dei necessari requisiti individuali di avvedutezza e senso di responsabilità. Possono, inoltre, essere affidate alla stessa persona più mansioni fra quelle suddette se, in relazione alle caratteristiche del cantiere, sussistono le condizioni per cui esse possono essere svolte senza che una mansione distolga l'incarico dall'adempimento delle altre.

Nei cantieri di lavoro operanti su linee a due o più binari, qualunque sia il regime di protezione, deve essere segnalato da parte dell'avvistatore mediante l'azionamento degli appositi strumenti, l'avvicinarsi dei treni che percorrono il binario attiguo a quello di lavoro.

La protezione dei cantieri di lavoro, nell'ambito delle stazioni, si effettua oltre che con i criteri stabiliti per la protezione in piena linea, anche prestando attenzione al movimento dei treni di cui si ignora la provenienza. Inoltre, quando l'intervista non consente di operare in uno spazio adeguato, è necessario far mettere fuori servizio il binario o ambedue i binari interessati.

L'organizzazione per la protezione del cantiere in linea ed in stazione è di competenza del personale FS allo scopo abilitato, alle cui prescrizioni devono assolutamente uniformarsi gli esecutori.

Sulle linee percorse da treni a velocità superiore a 160 km/h, si dovrà ricorrere per l'esecuzione dei lavori al "regime di interruzione".

#### *Disposizioni organizzative riguardanti gli spostamenti in piazzali e lungo linea*

Tutto il personale di cantiere che si sposta sia per esigenze di lavoro che per accedere ai luoghi sede delle lavorazioni, compresi i lavoratori autonomi ed i lavoratori delle ditte subappaltatrici o di ditte che curano forniture in opera, deve essere portato preventivamente a conoscenza delle norme comportamentali di cui al Regolamento di attuazione della L. 25/04/1997 n. 191 sulla prevenzione degli infortuni sul lavoro nei servizi e negli impianti gestiti dalle FS.

In particolare, valgono le seguenti disposizioni:

- il personale dei diversi mezzi operativi che si reca sul luogo di lavoro alla guida dei mezzi stessi deve partire dal piazzale di ricovero già scortato da personale FS;

Commessa	Lotto	Fase	Ente	Tipo doc.	Opera/disc.	Progr.	Rev	Pagina
IA4J	11	E	72	PU	SZ0003	001	C	35 di 108

- è vietato camminare sugli scambi e sui binari;
- prima di attraversare i binari, guardare a destra ed a sinistra per accertarsi che non sopraggiungano treni;
- muoversi con la massima attenzione durante la circolazione negli impianti, dove possono essere presenti ostacoli (rotaie, traverse, cavi, buche, ecc.) che aumentano il rischio di scivolamento e di caduta;
- è vietato uscire con macchine o motocarrelli dagli appositi spazi riservati all'Impresa senza preventiva autorizzazione;
- quando si attraversa un binario davanti o dietro ad un convoglio fermo, accertarsi che sul binario attiguo non stia per sopraggiungere un altro convoglio;
- nell'attraversare i binari, non passare mai davanti ai veicoli in movimento, anche quando si ritiene poterlo fare con un buon margine di sicurezza, in quanto, per caduta od altro imprevisto, detto margine può annullarsi; allo stesso modo, non passare mai in coda ad un veicolo o ad un treno fermo senza essersi prima assicurati che questo non possa retrocedere improvvisamente o che nasconda altri treni in arrivo sui binari adiacenti;
- è vietato passare tra due veicoli fermi sullo stesso binario se non sussiste tra di essi una distanza superiore almeno alla loro lunghezza media: in tale caso attraversare al centro dello spazio libero; In presenza di brina o di ghiaccio, camminare sulla massicciata o lungo i sentieri pedonali e non sulle rotaie o sulle traverse, per il rischio di scivolamento;
- evitare l'attraversamento dei binari in corrispondenza degli scambi: qualora sia necessario farlo non mettere il piede tra ago e controago, sui cuscinetti di scorrimento, tra rotaia e contro rotaia, tra cuore e piegata a gomito e tra punta e contropunta;
- non sedersi sui binari, sulle rotaie, sui bordi dei marciapiedi, sulle rotaie a predellino o su altre parti sporgenti dei veicoli, nemmeno quando si ritiene che non debba avere luogo alcuna manovra od alcun movimento dei veicoli;
- quando si debbono trasportare oggetti che ostacolano la visibilità dei binari in uno dei due sensi, farsi accompagnare da agente di scorta.
- non invadere la sagoma limite con materiali od attrezzi trasportati;
- al transito dei treni, ricoverare i materiali che ingombrano il binario ad opportuna distanza, portandosi al più presto sulla banchina laterale più vicina (e mai nelle intervie) se si opera in linea, o in intervie di larghezza adeguata ai lavori in stazione;
- i lavoratori che operano in prossimità di binario in esercizio devono obbedire prontamente a tutte le segnalazioni che impongono l'allontanamento dal binario o il ricovero, attendendo non solo alla propria sicurezza, ma anche, nei limiti delle proprie possibilità, a quella dei lavoratori più vicini che non dessero segno di avere inteso le segnalazioni sopraddette.

### **6.2.5 Rischi specifici ferroviari e relative misure di prevenzione**

#### *Permanenza e spostamento sui piazzali e in linea*

I rischi sono costituiti da:

- rischio investimento da veicoli ferroviari in manovra;
- rischio investimento da treni in transito, in arrivo, in partenza;
- rischio investimento da altri veicoli ferroviari.

Commissa	Lotto	Fase	Ente	Tipo doc.	Opera/disc.	Progr.	Rev	Pagina
IA4J	11	E	72	PU	SZ0003	001	C	36 di 108

### Misure generali di prevenzione

- La permanenza sui piazzali ferroviari o in linea deve limitarsi esclusivamente alla zona interessata all'intervento. Per gli spostamenti sui piazzali devono essere utilizzate le piste pedonali esistenti;
- è vietato usare durante gli spostamenti biciclette, ciclomotori, autoveicoli, motocarri se non previa specifica autorizzazione a norma dell'art. 13 Legge 191/74;
- è vietato attraversare i binari in esercizio se non utilizzando gli appositi sottopassaggi. In mancanza degli stessi o in caso di eccezionale necessità per l'attraversamento dei binari di stazione in esercizio devono essere utilizzate le apposite passatoie a raso;
- la permanenza nelle immediate vicinanze dei binari in esercizio e lo spostamento lungo gli stessi è un'operazione a rischio di investimento e pertanto occorre prestare la massima attenzione;
- la circolazione a piedi sui piazzali ferroviari è regolamentata da specifiche disposizioni emanate dai Responsabili delle singole stazioni con apposito Ordine Interno. Sullo stesso sono inoltre indicati i luoghi ove sono esposte e visionabili le planimetrie indicanti gli itinerari idonei a spostarsi con sicurezza rispetto alla circolazione dei rotabili (art. 8 Legge 191/74 - art. 6 DPR 469/79). Copia del suddetto Ordine Interno dovrà essere richiesto al Responsabile della stazione interessata ai lavori;
- prima di effettuare spostamenti sui piazzali e negli interbinari dei binari in esercizio dovranno essere sempre assunte preliminari notizie circa la circolazione dei treni, i movimenti di manovra o altri convogli ferroviari;
- quando si eseguono lavori su binari in esercizio e nelle immediate adiacenze che comportino l'occupazione con uomini, mezzi e attrezzi dei binari stessi o anche della sola sagoma libera di transito, deve essere predisposta apposita organizzazione protettiva per le persone addette ai lavori per assicurare l'incolumità degli stessi al passaggio dei treni. L'organizzazione protettiva è definita nell'Istruzione per la Protezione dei Cantieri di lavoro (IPC). Il personale adibito alla protezione dei cantieri di lavoro, ovunque operante, nonché gli agenti preposti alla conduzione e scorta dei carrelli e dei treni materiali, devono essere in possesso di apposita abilitazione;
- durante la sosta sui bordi dei marciapiedi o in prossimità dei binari, seppure a distanza di sicurezza, vigilare costantemente per evitare possibili investimenti da movimenti di rotabili.

*Rischio incuneamento dei piedi e degli arti inferiori fra l'ago e il controago dei deviatori manovrati elettricamente a distanza*

### Misure generali di prevenzione

- È vietato attraversare i binari in prossimità dei deviatori elettrici manovrati a distanza;
- per lo spostamento o l'attraversamento utilizzare le norme di cui al punto precedente;
- utilizzare sui piazzali ferroviari scarpe antinfortunistiche con dispositivo per lo sfilamento rapido;
- adottare sempre la massima attenzione e cautela personale.

*Rischio di indebito lancio di oggetti dai treni in transito, proiezione di corpuscoli e scorie di frenatura*

### Misure generali di prevenzione

- Al momento del transito dei treni o al passaggio di manovre o altri convogli ferroviari, ripararsi o voltare le spalle al convoglio per evitare possibili infortuni accidentali agli occhi e al viso.

Commissa	Lotto	Fase	Ente	Tipo doc.	Opera/disc.	Progr.	Rev	Pagina
IA4J	11	E	72	PU	SZ0003	001	C	37 di 108

*Rischio scivolamento su superfici di appoggio del piede sdruciolevoli, con particolare riferimento alle traverse ove normalmente sostano i locomotori diesel*

#### Misure generali di prevenzione

- È vietato attraversare i binari in esercizio;
- non poggiare mai i piedi su traverse coperte di olio o grasso (sostanze rilasciate accidentalmente dai locomotori) onde evitare il rischio di caduta per scivolamento;
- per lo spostamento sui piazzali ferroviari utilizzare scarpe antinfortunistiche munite di suola antiscivolo.

*Rischio dovuto ad ostacoli fissi o mobili lungo le zone di passaggio*

#### Misure generali di prevenzione

- La sede ferroviaria deve essere tenuta sgombra da ogni oggetto rimovibile fino alla distanza di 1,50 m dalle rotaie. Fanno eccezione gli attrezzi e materiali per lavori alla sede stessa purché non impediscano il libero e sicuro transito dei rotabili. Oltre il limite suddetto gli oggetti devono essere sistemati in modo da non costituire pregiudizio alla regolarità dell'esercizio e alla incolumità delle persone;
- nel percorrere le zone di passaggio o quelle dove è in corso la lavorazione, prestare attenzione alla natura del suolo ed alla presenza di eventuali ostacoli fissi o mobili che possono essere causa di urti o cadute.

*Rischio rumore*

#### Misure generali di prevenzione

Sui piazzali ferroviari esiste una rumorosità di 'fondo' dovuta alla normale attività ferroviaria stimata mediamente in un Leq di 80 dB(A). L'esatta intensità della rumorosità ambientale può comunque variare da impianto a impianto. Il relativo valore dovrà pertanto essere richiesto di volta in volta al Responsabile dell'impianto interessato e in ogni caso il valore di esposizione personale non deve superare gli 85 dB(A) per 8 ore.

*Rischio elettricità*

#### Misure generali di prevenzione

- Tutte le condutture elettriche di trasporto, di alimentazione, di contatto e di distribuzione ed in genere le linee sotto tensione nonché le apparecchiature alle stesse connesse devono considerarsi permanentemente sotto tensione. Il loro contatto, anche indiretto, deve ritenersi mortale;
- prima di avvicinarsi o mettersi in contatto con le suddette parti è rigorosamente prescritta un'adeguata protezione;
- non avvicinarsi mai con la persona o con gli attrezzi a distanza inferiore a quella di sicurezza (1 m per tensioni fino a 25 KV e 3 m per tensione oltre 25 KV e fino a 220 KV) dai conduttori, isolatori ed accessori;
- non toccare alcun filo metallico pendente, potendo essere questo sotto tensione;

Commissa	Lotto	Fase	Ente	Tipo doc.	Opera/disc.	Progr.	Rev	Pagina
IA4J	11	E	72	PU	SZ0003	001	C	38 di 108

- durante la manipolazione o il trasporto di oggetti, assicurarsi che questi non vadano ad interferire con la linea di contatto. Il trasporto deve essere eseguito, per quanto possibile, disponendo l'oggetto in posizione orizzontale;
- nel caso si debbano eseguire scavi o sondaggi è necessario richiedere preventiva autorizzazione dal personale FS interessato e verificare la eventuale presenza di cavi interrati e sotto tensione;
- in caso di incendio non usare acqua in presenza di linea di contatto elettrica e dare subito avviso al personale FS secondo il piano di emergenza predisposto;
- è vietato usare getti di acqua a qualsiasi scopo nelle vicinanze di linee di contatto elettriche;
- non accendere fuochi per bruciare erbe od altro materiale nelle vicinanze di linee elettriche.

### *Rischio di carattere particolare*

#### Misure generali di prevenzione

Al fine di consentire a tutti gli agenti impegnati nell'esecuzione dei lavori relativi a impianti in esercizio di avere acquisito conoscenza:

- a) della condizione e degli ulteriori rischi di carattere particolare dell'ambiente nel quale i lavori stessi andranno ad essere eseguiti;
- b) della organizzazione complessiva del cantiere e delle eventuali specifiche cautele da adottare;
- c) di ulteriori specifiche norme di sicurezza o modalità comportamentali,

a cura dei responsabili operativi delle singole strutture (FS e Appaltatore) dovrà essere effettuata una preventiva ricognizione congiunta dei luoghi interessati alle lavorazioni. Le risultanze del sopralluogo dovranno essere verbalizzate e recepite nel piano di sicurezza.

Ogni ulteriore informazione pertinente agli obblighi connessi alle disposizioni in materia di sicurezza e condizioni di lavoro ed attinente ai rischi specifici in ambito ferroviario, potrà essere assunta tramite il Direttore dei Lavori per conto FS. L'Appaltatore è tenuto a comunicare al personale FS i rischi ed i pericoli derivanti dall'uso dei propri materiali e strumenti nonché i rischi e pericoli derivanti dalle proprie attività.

### **6.2.6 Protezione dei cantieri su linee ferroviarie in esercizio**

#### *Generalità*

Quando si eseguono lavori in ambiente ferroviario deve essere di norma attuata una predisposizione organizzativa del cantiere (si indica in generale col termine «protezione dei cantieri di lavoro»), che garantisca la incolumità delle persone addette ai lavori e nello stesso tempo la sicurezza e la regolarità della circolazione.

Tale predisposizione si attua con:

- una conoscenza precisa dell'ambiente in cui si opera e dei comportamenti nei riguardi dell'esercizio ferroviario;
- un buon uso dei mezzi ottici ed acustici (bretelle segnaletiche gialle fluoro rifrangenti, fischietti, trombe, sirene, bandiere rosse, bandiere a scacchi bianchi e neri, lanterne rosse, torce a fiamma rossa);
- una perfetta dislocazione delle tabelle di segnalazione;
- una perfetta dislocazione degli agenti che provvedono alla protezione dei cantieri con i metodi descritti nei paragrafi che seguono.

Commissa	Lotto	Fase	Ente	Tipo doc.	Opera/disc.	Progr.	Rev	Pagina
IA4J	11	E	72	PU	SZ0003	001	C	39 di 108

### *Regime di interruzione del binario*

La circolazione dei treni va interrotta quando i lavori, per la loro natura, risultano incompatibili con essa.

L'esecuzione dei lavori, in tale regime, avviene o durante «interruzioni programmate» (completo arresto della circolazione su un determinato tratto di linea e per determinati periodi di tempo) o durante «intervalli d'orario».

Nelle linee a doppio binario, quando la circolazione è interrotta solo sul binario su cui si lavora, dovranno essere adottate le necessarie cautele rispetto al binario che resta in esercizio e che può essere percorso da treni circolanti nei due sensi.

In tal caso deve essere esercitata una opportuna sorveglianza affinché:

- sia tassativamente osservato il divieto di impegnare con persone o attrezzi la sagoma del binario attiguo. Quando ciò si rende necessario per esigenze di lavoro, si deve camminare in fila indiana mentre il primo e l'ultimo della fila, dovranno assumersi l'incarico di segnalare l'arrivo dei convogli;
- sia predisposta, a titolo di maggiore cautela una segnalazione su avvistamento dell'approssimarsi dei treni che percorrono il binario stesso;
- sia fermato il treno con le apposite bandiere rosse o con il solo movimento delle braccia se si riscontrano anomalie o situazioni di pericolo in mezzo ai binari.

### *Regime di liberazione del binario su avvistamento*

In alcuni casi, è possibile operare in regime di protezione su avvistamento con o senza agente di copertura. Per l'osservanza di tale regime, che consente di organizzare una protezione dei cantieri in maniera autonoma ed indipendente dalle informazioni sulla circolazione dei treni, è necessario che sussista la possibilità di avvistare i treni ad una distanza preventivamente stabilita dal cantiere, detta «distanza di sicurezza», affinché l'avviso al cantiere dell'approssimarsi dei treni stessi possa essere tempestivo e quindi tempestivo possa anche essere lo sgombero del binario (art.13, comma 1 della IPC in vigore).

L'avvistamento può essere effettuato direttamente (da parte dell'agente addetto alla protezione del cantiere) o indirettamente (per mezzo di altri agenti in collegamento ottico ed acustico con l'agente stesso o per mezzo di apparecchi telefonici o apparecchiature elettromeccaniche). La dislocazione del personale addetto alle segnalazioni (agente avvistatore, agente avvisatore, apposita vedetta) sarà decisa dall'agente FS, designato all'organizzazione della protezione cantieri, in collaborazione con il Capo Cantiere (art.13, comma 5 della IPC in vigore).

### **6.2.7 Norme di sicurezza riguardanti la conduzione dei lavori**

Prima dell'inizio di qualsiasi lavoro da eseguirsi in presenza dell'esercizio, devono essere predisposte, da parte di chi è preposto alla organizzazione della protezione, tutti i provvedimenti occorrenti per la protezione, in relazione alla natura dei lavori da eseguire e dei mezzi d'opera da impiegare, alle caratteristiche della circolazione sulla linea, nonché alle esigenze particolari di determinate fasi di lavoro (art.14, comma 1 della IPC in vigore).

Nell'art.18 della IPC vengono riportate le norme che in genere devono essere rispettate durante la condotta dei lavori.

Commissa	Lotto	Fase	Ente	Tipo doc.	Opera/disc.	Progr.	Rev	Pagina
IA4J	11	E	72	PU	SZ0003	001	C	40 di 108

## 6.2.8 Circolazione dei mezzi d'opera

Per la movimentazione delle macchine delle ditte appaltatrici in regime d'interruzione, occultamento e scopertura dei segnali di rallentamento attivati per motivi precauzionali, ci si dovrà attenere a quanto previsto dall'Istruzione per la Circolazione dei Mezzi d'Opera utilizzati per la costruzione e la manutenzione dell'Infrastruttura Ferroviaria Nazionale (ICMO). In particolare:

- Prima di mettere un carrello in circolazione accertarsi, per mezzo della targa applicata al carrello o del libretto di circolazione, quali siano le velocità e la portata massima consentita;
- accertarsi che il carrello sia provvisto di almeno due «scarpe» o «cunei» di stazionamento;
- accertarsi che il carico, che non deve eccedere la portata massima consentita, sia ripartito su tutte le ruote (ciò allo scopo di evitare spostamenti del carrello durante la marcia), che esso non ecceda la sagoma limite e che le attrezzature elevabili siano in posizione retratta a distanza di sicurezza dalla linea aerea elettrificata;
- controllare che i mezzi di illuminazione e di segnalamento siano efficienti;
- verificare che gli organi di collegamento dei carrelli siano del tipo rigido regolamentare. Non sostituire mai questi organi con mezzi di fortuna;
- ricordarsi che, per piccoli spostamenti, i carrelli vanno sempre spinti e mai tirati;
- durante la circolazione del carrello, ricordarsi di emettere frequenti segnali acustici nel percorrere gallerie e curve in trincea e di avvicinarsi con marcia a vista nei pressi dei passaggi a livello;
- percorrendo un tratto di discesa con carrello a motore, procedere sempre con la marcia inserita;
- quando i carrelli percorrono lo stesso tratto di linea tra essi deve sempre sussistere una distanza di sicurezza;
- durante la marcia è vietato prendere posto sui carrelli (piattine);
- durante la sosta dei convogli, per passare da un carrello all'altro bisogna scendere dall'uno e salire sull'altro, senza ricorrere a movimenti pericolosi (salti);
- è vietato caricare o scaricare materiali ed attrezzi da carrelli in movimento;
- è vietato superare la velocità massima consentita al motocarrello, risultante dalla targa e dal libretto di circolazione. I convogli, non devono superare la velocità di 30 km/ora;
- è vietato scendere dal carrello dalla parte dell'interbinario;
- è vietato aprire gli sportelli dal lato interbinario;
- quando il carrello è in sosta e si devono compiere operazioni di carico e scarico su linea a doppio binario, è necessario istituire la protezione rispetto ai treni che circolano sul binario attiguo;
- è vietato camminare in mezzo ai binari e davanti ai veicoli in movimento. Negli spostamenti a piedi il personale deve percorrere gli appositi sentieri e mantenersi comunque a una distanza non inferiore di 1,50 m dalla più vicina rotaia.

Per quanto riguarda lo spostamento dei carri su binario si rammenta che il trasferimento di macchinari e materiali lungo la linea dovrà avvenire nel rispetto della Istruzione per la Circolazione dei Mezzi d'Opera utilizzati per la costruzione e la manutenzione dell'Infrastruttura Ferroviaria Nazionale (ICMO), oltre che di quanto indicato dalle fiancate orario della linea interessata.



Commissa	Lotto	Fase	Ente	Tipo doc.	Opera/disc.	Progr.	Rev	Pagina
IA4J	11	E	72	PU	SZ0003	001	C	41 di 108

## 6.2.9 Uso delle attrezzature ferroviarie

*Scomposizione e composizione dei convogli costituiti da mezzi e macchine operatrici circolanti su rotaia*

La movimentazione dei mezzi d'opera ferroviari deve avvenire nel rispetto delle prescrizioni contenute nell'Istruzione per la Circolazione dei Mezzi d'Opera utilizzati per la costruzione e la manutenzione dell'Infrastruttura Ferroviaria Nazionale (ICMO).

Tutte le operazioni di aggancio e sgancio devono essere effettuate sempre da almeno due operatori, in modo che uno dei due, libero da attività manuali, possa svolgere la vigilanza sulle operazioni e segnalare eventuali manovre di altri veicoli sullo stesso binario o su quegli limitrofi.

Tutti gli operatori interessati nell'eseguire le manovre, dal conducente dei mezzi, all'agente segnalatore e a quello preposto all'aggancio o sgancio devono svolgere le operazioni con la massima diligenza possibile e con una costante cautela nel rispetto delle seguenti prescrizioni:

- non eseguire le manovre quando si svolgono contemporaneamente altri movimenti sullo stesso binario o su quegli limitrofi;
- l'agente segnalatore deve avvisare preventivamente il conducente del mezzo dei movimenti da eseguire;
- il conducente deve muovere i mezzi a passo d'uomo;
- durante i movimenti, il conducente del mezzo deve richiamare l'attenzione delle persone emettendo ripetuti segnali acustici;
- prestare attenzione alla praticabilità delle zone adiacenti a quelle in cui si opera ed alla eventuale circolazione sul binario attiguo;
- richiedere al Dirigente Movimento il nulla-osta per muoversi e sostare nelle intervie dei binari di stazione;
- salire e scendere dai mezzi a veicoli fermi;
- non spostarsi sopra i veicoli quando sono in movimento, né passare da un veicolo all'altro, anche quando sono fermi;
- non attraversare il convoglio passando sopra o sotto i respingenti;
- non attraversare il binario passando davanti o dietro il convoglio nelle immediate vicinanze della testa o della sua coda;
- non attraversare il binario fra due veicoli fermi sullo stesso binario e poco distanti tra di loro;
- non introdursi fra due veicoli per agganciarli o sganciarli quando sono in movimento entrambi o anche uno solo dei due;
- per entrare ed uscire in mezzo ai veicoli per agganciarli o sganciarli abbassarsi al di sotto dei respingenti dopo essersi assicurati che il convoglio sia completamente fermo e frenato. Prima di operare la sfrenatura del convoglio occorre acquisire l'assicurazione che l'addetto alle operazioni di aggancio/sgancio abbia completato il lavoro e sia uscito dal binario sul quale viene effettuata la composizione o scomposizione del convoglio;
- indossare capi di vestiario aderenti al corpo e che non presentino parti sbottonate o elementi che possono agganciarsi alle parti sporgenti dei veicoli e calzare apposite scarpe a sfilamento rapido;
- sui binari elettrificati, non avvicinarsi mai a distanza inferiore a quella di sicurezza (1 m per tensioni fino a 25 KV e 3 m per tensioni oltre 25 KV e fino a 220 KV) con la persona e gli attrezzi alle condutture e gli isolatori, in quanto sono da ritenere sempre sotto tensione né salire sul tetto,

Commessa	Lotto	Fase	Ente	Tipo doc.	Opera/disc.	Progr.	Rev	Pagina
IA4J	11	E	72	PU	SZ0003	001	C	42 di 108

sui terrazzini o sul carico dei mezzi senza aver prima disalimentato la condotta secondo le modalità stabilite dalla Istruzione Protezione Cantiere (IPC);

- tutti i mezzi in condizione di stazionamento, devono essere riuniti, per quanto possibile in gruppi o colonne, agganciati fra loro, e fermati con il freno serrato e con all'estremità le scarpe fermacarro posizionate per evitare movimenti in ambedue i sensi.

#### *Scomposizione e composizione di un convoglio nella zona di lavoro con due motocarrelli-motoscale e/o rimorchi ferroviari*

In questo tipo di operazione è necessario, prima della partenza, controllare la perfetta efficienza dei mezzi costituenti il convoglio. Qualora le operazioni da eseguire comportino la disattivazione della linea di contatto o di alimentazione, la scomposizione dovrà avvenire all'interno della zona protetta dai dispositivi di "messa a terra" ("corti"). A fine lavoro, la composizione avverrà in due fasi: parte dei motocarrelli andrà a congiungersi con la motoscala a monte e parte con quella a valle e nello stesso tempo si provvederà a togliere i "corti" dall'una e dall'altra parte. Nei casi in cui non è prevista la disattivazione delle linee le operazioni di scomposizione e composizione si eseguiranno nella stessa maniera senza beninteso la sistemazione dei "corti".

#### *Scomposizione e composizione di un convoglio nella zona di lavoro con un motocarrello e motoscale e/o rimorchi ferroviari*

Il convoglio, uscito dalla stazione, si fermerà sul limite a valle del lavoro dove verrà effettuato l'inserimento del primo "corto". Poi proseguirà verso il secondo limite, a monte, dove verrà inserito l'altro "corto". Ciò fatto, si eseguiranno le manovre di sganciamento delle motoscale o dei rimorchi ferroviari. A fine lavoro i rimorchi o tutte le motoscale con le piattaforme completamente abbassate si porteranno verso il motocarrello e si attaccheranno ad esso, e quindi, fra di loro, avendosi cura che ad eseguire le singole manovre siano i soli capisquadra coadiuvati dal segnalatore all'esterno del binario.

#### *Corretto ricovero dei convogli nelle stazioni*

Il convoglio, giunto nel posto di ricovero assegnato della stazione, verrà bloccato con l'apposito freno di stazionamento ubicato su ogni elemento di esso. È buona norma, altresì, posizionare agli estremi del convoglio appositi cunei tra ruota e binario per un arresto sicuro. Infine, dovranno essere ritirate tutte le chiavi di accensione per evitare avviamenti dei motori da parte di persone estranee. Nei viaggi di trasferimento lungo linea il personale non può stare sui vagoni (piattine) o sulle motoscale, ma deve essere alloggiato negli appositi mezzi (pilotine) o nella cabina del motocarrello. Qualora non vi sia la possibilità di ospitare tutto il personale nei mezzi sopra indicati, le persone eccedenti dovranno essere trasferite con altri mezzi.

### **6.2.10 Lavori effettuati in presenza di esercizio ferroviario**

#### *Esecuzione scavi di fondazione per basamenti, pozzetti, blocchi*

Gli scavi di fondazione per basamenti, pozzetti o blocchi, effettuati a distanza inferiore ai minimi indicati nella tabella di cui alla Legge 191/74, devono essere effettuati previa osservanza delle disposizioni della IPC.

Nel caso di scavo dalla parte del sentiero e fuori dalla sagoma non è necessaria l'interruzione della

Commissa	Lotto	Fase	Ente	Tipo doc.	Opera/disc.	Progr.	Rev	Pagina
IA4J	11	E	72	PU	SZ0003	001	C	43 di 108

linea. È obbligatorio, al passaggio del treno, interrompere il lavoro e portarsi con gli attrezzi manuali alla distanza di sicurezza dal binario lasciando questo del tutto sgombro e badando che le rotaie siano prontamente pulite da terra, ghiaia o pietrisco che vi fossero caduti durante il lavoro.

Se dovessero esserci degli oggetti che sporgono in altezza sul piano del ferro del binario e per i quali possa temersi il rovesciamento verso di esso, la loro distanza deve essere maggiorata opportunamente in ragione dell'altezza degli oggetti stessi.

È assolutamente necessario che il braccio dell'escavatore sia provvisto di idonei dispositivi di blocco meccanico che ne limitino i movimenti di rotazione e di alzata al fine di non invadere la sagoma del binario attiguo in esercizio e di non entrare in contatto con linee in tensione.

Sarà compito dell'agente avvistatore comunicare la eventuale presenza del treno.

Nel caso in cui le circostanze non permettano l'esecuzione dello scavo dalla parte del sentiero, esso verrà effettuato dal binario, con l'escavatore sulle rotaie: la circolazione dei treni su quel binario sarà quindi necessariamente interrotta. Rispetto al binario che resta in esercizio saranno, invece, necessarie le cautele indicate nella IPC.

#### *Esecuzione di getti in calcestruzzo per basamenti, pozzetti, blocchi*

I getti in calcestruzzo possono essere eseguiti con betoniere su rotaia in regime di interruzione del binario o con automezzi dalla parte della banchina ferroviaria. Nel primo caso, si deve fare attenzione a non invadere la sagoma dell'eventuale binario attiguo; nel secondo caso occorre tenersi a distanza di sicurezza dal binario e sospendere il lavoro al passaggio dei treni sul binario adiacente. Per il servizio di vigilanza, ci si deve attenere alle disposizioni di cui al paragrafo precedente.

#### *Esecuzione di scavi in trincea per posa cunicoli e canalizzazioni*

Gli scavi di trincea possono essere effettuati o a mano o con escavatore.

Nel corso dell'effettuazione dello scavo con l'escavatore, è necessario prestare attenzione a non rimuovere con la benna altri servizi preesistenti (cavi elettrici, telefonici, condotte idriche, ecc.).

Nel corso del lavoro di scavo devono essere utilizzati i dispositivi di protezione individuali in dotazione (guanti da lavoro, guanti dielettrici, elmetto, scarpe di sicurezza).

Lo scavo non deve essere mai lasciato incustodito, ma va sempre opportunamente recintato. Se esso presenta pericolo di frana, con possibile pericolosità per i treni, è necessario puntellarlo. Si precisa che lo scavo, a fine lavoro, deve essere ricoperto con idoneo tavolato.

Gli scavi per gli attraversamenti di binari, possono essere eseguiti meccanicamente per mezzo di escavatori muniti di dispositivo di blocco di alzata e rotazione o manualmente con gli opportuni attrezzi. Ogni volta che ci si deve allontanare dallo scavo per il passaggio dei treni, l'operatore deve accertarsi che nessun attrezzo o materiale di qualsiasi tipo rimanga in posizione tale da poter essere investito dal treno. Le dimensioni dello scavo non devono estendersi in larghezza per più di due traverse, altrimenti è necessario avvisare il personale addetto all'armamento che provvederà a predisporre il rallentamento dei treni e l'eventuale fasciatura dei binari.

Gli scavi per gli attraversamenti effettuati in corrispondenza dei passaggi a livello e di solito ubicati nello spazio compreso fra il binario e la sbarra del P.L. lato strada, vanno eseguiti con particolare attenzione in quanto detti lavori interessano sia la circolazione dei treni che la circolazione stradale. Per le precauzioni da prendere nei riguardi del transito dei treni valgono le prescrizioni di cui al capitolo lavori in presenza di esercizio. Per quelle riguardanti la circolazione stradale bisogna predisporre un servizio di vigilanza con l'utilizzo della opportuna segnaletica stradale e nel rispetto

Commissa	Lotto	Fase	Ente	Tipo doc.	Opera/disc.	Progr.	Rev	Pagina
IA4J	11	E	72	PU	SZ0003	001	C	44 di 108

del Codice della strada. È importante prestare attenzione ai movimenti delle sbarre onde evitare che queste urtino contro persone, mezzi o attrezzature.

### *Posa di cunicoli, canalette ed attrezzature varie per i lavori telefonici e apparati centrali*

Il trasporto dei cunicoli viene realizzato tramite mezzo rotabile (piattina) in regime di interruzione del binario o intervallo. Il maneggiamento di tali manufatti richiede l'uso sistematico dei guanti nonché l'adeguata distribuzione degli sforzi sulle gambe e non sul tronco. Nell'effettuare la posa di canalette in ferro, PVC o vetroresina sulle spallette dei ponti o su muri in trincea, quando si operi ad una distanza inferiore a quanto previsto dalla Legge 191/74 dall'interno della rotaia più vicina, è necessario, prima di eseguire qualsiasi operazione, predisporre la protezione della zona di lavoro.

Quando dette canalette devono essere posate in posizioni che richiedono l'utilizzo di scale o impalcature (esterno ponti, su muri, ecc.) gli operai devono essere assicurati con cinture di sicurezza predisponendo, se occorre, gli appositi appigli o ripiani per il sostegno. Le operazioni di posa devono essere effettuate indossando gli appositi guanti. I lavori che devono essere effettuati in prossimità del binario o nell'interbinario (forature di rotaie per autofilettanti, allacciamento di enti o collegamenti di terra) sono da eseguirsi nel rispetto della stessa IPC. I lavori da eseguirsi su qualsiasi apparecchiatura relativa alla manovra e controllo dei deviatori in esercizio (casce di manovra e controllo dei deviatori bloccabili, ferma deviatori, relative tiranterie) possono essere effettuati solo in presenza del personale degli impianti elettrici delle FS, il quale provvede alla emissione dei prescritti moduli per la messa fuori servizio del deviatoio interessato per l'intera durata del lavoro ed alle prescritte procedure nel caso sia necessario far transitare veicoli sullo scambio nel corso del lavoro. Normalmente nessuna operazione dovrà essere compiuta durante il periodo nel quale viene autorizzato il transito dei veicoli sul deviatoio. Il personale FS ha pure il compito di provvedere ad esporre i prescritti segnali di protezione in corrispondenza del deviatoio interessato (bandiera di giorno o lanterna di notte). L'installazione dei giunti isolanti fra testate di rotaie nei binari in esercizio può essere eseguita solo in presenza del personale FS del Servizio Lavori in quanto lo scollegamento delle ganasce del giunto costituisce vera e propria menomazione della integrità della rotaia. Nei binari elettrificati è da tener presente, inoltre, che con tale operazione si interrompe la continuità elettrica del ritorno T.E. che potrebbe provocare un arco elettrico dannoso per l'operatore; è necessario in tal caso provvedere preliminarmente ad installare apposito cavallotto in rame con morsetti, atto ad assicurare la predetta continuità elettrica. Per qualsiasi intervento su apparecchiature di piazzale o cassette per cavi in esercizio, volto a modifiche, prove o collaudi, è necessario chiedere la presenza del personale FS per la messa fuori esercizio degli enti interessati e per le opportune informazioni e consegna degli schemi relativi alle operazioni da compiere. Nell'installazione di qualsiasi apparecchiatura di piazzale deve essere posta la massima attenzione affinché la stessa non venga ad interessare la sagoma limite di transito dei veicoli.

### *Lavori in presenza di condutture elettriche*

Nell'esecuzione dei lavori, l'Appaltatore deve rispettare scrupolosamente tutte le istruzioni e norme di sicurezza per l'esercizio delle linee elettriche, emanate dalle Ferrovie. In particolare, qualora si debba operare con personale od attrezzature in prossimità di condutture elettriche o, comunque, di installazioni elettriche sotto tensione si dovrà procedere preliminarmente alla disalimentazione per la tolta tensione di condotta di contatto su binari o impianti ferroviari e si dovrà operare secondo le modalità stabilite dall'innanzi citata IPC. Qualora per l'esecuzione di particolari interventi sia

Commissa	Lotto	Fase	Ente	Tipo doc.	Opera/disc.	Progr.	Rev	Pagina
IA4J	11	E	72	PU	SZ0003	001	C	45 di 108

necessario procedere preventivamente alla toltà tensione di condutture elettriche di contatto degli impianti di trazione ferroviaria o di linee elettriche in genere e non siano previste in contratto le durate di lavorabilità (interruzioni programmate, intervalli liberi da treni), le durate stesse saranno stabilite dalle Ferrovie in rapporto alle esigenze di esecuzione dei lavori e dell'esercizio ferroviario.

#### *Percorsi lungo la linea ferroviaria*

L'appaltatore dovrà rendere edotto il proprio Personale, nei modi ritenuti più opportuni, del tassativo divieto, nel recarsi ai posti di lavoro e nel successivo rientro, di percorrere la sede ferroviaria quando, al di fuori della sede stessa, esistano, in prossimità, strade o viottoli, ovvero sia possibile raggiungere il posto di lavoro o le immediate vicinanze mediante percorsi alternativi.

Ove le condizioni di cui sopra non sussistano o non siano attuabili e si renda, quindi, inevitabile percorrere tratti di sede ferroviaria, l'Appaltatore medesimo dovrà portare a conoscenza dello stesso personale l'assoluto divieto di impegnare il binario e l'obbligo tassativo di mantenersi, comunque, ad una distanza non inferiore a 1,50 m dalla più vicina rotaia.

L'appaltatore è, in ogni caso, vincolato all'adozione di tutte quelle particolari cautele che di volta in volta si rendano necessarie al fine di garantire l'incolumità dei propri dipendenti e di evitare irregolarità all'esercizio ferroviario.

Per l'utilizzazione di attrezzature con caratteristiche di carrello non rimovibile, l'appaltatore è tenuto all'osservanza delle norme vigenti presso le Ferrovie per la circolazione dei mezzi del genere e delle ulteriori prescrizioni che fossero impartite dalle Ferrovie per regolarne la circolazione, la sosta in linea ed il ricovero nelle stazioni.

#### *Lavori per impianti elettrici*

Prima di dare inizio ai lavori su un impianto elettrico, l'Appaltatore è tenuto ad acquisire una conoscenza minuziosa e perfetta dell'impianto stesso e degli schemi elettrici relativi.

Nell'esecuzione dei lavori agli impianti elettrici, l'Appaltatore è obbligato allo scrupoloso rispetto oltre che della Legge 191/74 e del relativo regolamento di attuazione di cui al DPR 469/79 e loro successive modifiche, di tutte le istruzioni e norme di sicurezza per l'esercizio delle linee elettriche emanate dalle Ferrovie, delle quali l'Appaltatore dichiara di aver preso esatta e precisa conoscenza.

In particolare, qualora per l'esecuzione dei lavori su condutture o attrezzature elettriche il personale comunque dipendente dall'appaltatore debba venire in contatto con dette condutture e attrezzature od anche solamente debba avvicinarsi ad esse ad una distanza inferiore a quella di sicurezza, i lavori dovranno essere eseguiti solamente se sia possibile togliere la tensione alle condutture ed attrezzature. In tale caso i lavori potranno essere iniziati solo dopo che l'appaltatore o persona da lui designata abbia ottenuto dall'agente delle Ferrovie a ciò designato la dichiarazione scritta dell'avvenuta toltà tensione dalle attrezzature e dalle condutture e della loro messa a terra, con l'indicazione esatta della tratta o tratte sulle quali dovrà lavorare e dei limiti di tempo concessigli per l'esecuzione dei lavori.

Alla messa a terra delle condutture e attrezzature provvederà l'agente delle Ferrovie dalle stesse designato. L'Appaltatore dovrà sorvegliare che il personale da lui dipendente lavori solamente sulle attrezzature e condutture disalimentate e messe a terra e che si allontanino tempestivamente dalle stesse prima che esse vengano rialimentate, portandosi a distanza di sicurezza. Prima della scadenza del tempo concessogli, l'appaltatore o la persona da lui designata dovrà accertarsi che per quanto lo riguarda, in dipendenza dei lavori da lui eseguiti, nulla si oppone a ridare tensione e dopo fatta tale constatazione restituirà al predetto agente delle Ferrovie la dichiarazione scritta da questo rilasciatagli

Commissa	Lotto	Fase	Ente	Tipo doc.	Opera/disc.	Progr.	Rev	Pagina
IA4J	11	E	72	PU	SZ0003	001	C	46 di 108

per la toltà tensione. A partire dal momento di detta restituzione le condutture e le attrezzature elettriche dovranno considerarsi di nuovo regolarmente in tensione e l'agente delle Ferrovie designato potrà provvedere a rimuovere il dispositivo di messa a terra. Qualora, invece, il personale dell'appaltatore dovesse lavorare in prossimità di attrezzature o condutture elettriche che debbano essere necessariamente mantenute in tensione, potrà farlo solamente se a giudizio dell'appaltatore e a tutta sua responsabilità il lavoro può essere eseguito rimanendo detto personale a distanza di sicurezza, tenuto anche conto dei mezzi d'opera che l'appaltatore impiegherà nella sua esecuzione. La distanza di sicurezza deve essere tale che non possano avvenire contatti diretti o scariche pericolose per le persone tenendo conto del tipo di lavoro, delle attrezzature usate e delle tensioni presenti. In aggiunta alle citate norme, si stabilisce che all'atto della tesatura o del recupero dei conduttori un estremo dei medesimi debba essere sicuramente collegato a terra. La decisione circa la possibilità o meno di eseguire un determinato lavoro (come ad esempio stendimento e tesatura dei conduttori, sostituzione di mensole, ecc.) spetterà all'appaltatore che agirà sotto la sua esclusiva e diretta responsabilità. Qualora l'appaltatore giudicasse che il proprio personale non possa eseguire il lavoro mantenendosi a distanza di sicurezza dalle attrezzature o condutture elettriche in tensione, l'appaltatore dovrà attenersi alle modalità sopra indicate circa la toltà tensione, richiedendo la ragionevole estensione di tale provvedimento. Per quanto concerne l'agente designato dalle Ferrovie, le eventuali sostituzioni saranno comunicate all'appaltatore o alla persona da questi designata. Qualora sia necessario procedere alla toltà tensione di condutture elettriche di contatto degli impianti di trazione ferroviaria o di linee elettriche in genere, valgono le prescrizioni di cui innanzi. Prima di iniziare i lavori sugli impianti di sicurezza e segnalamento in esercizio, l'appaltatore o l'apposito suo incaricato dovrà ottenere il nulla osta scritto dall'agente delle Ferrovie; tali lavori andranno rigorosamente limitati alle apparecchiature, dispositivo, meccanismi e linee cui l'autorizzazione si riferirà. Ultimato il lavoro, l'appaltatore o l'apposito incaricato restituirà il nulla osta all'incaricato delle Ferrovie per le verifiche del caso. Resta confermato che la responsabilità per ogni inadempimento al riguardo farà sempre carico all'appaltatore. Sono assimilati agli impianti di sicurezza e segnalamento gli impianti telefonici (in particolare cavi, cassette, armadi ripartitori), nei quali si trovino circuiti che interessino gli impianti di sicurezza e segnalamento.

#### *Prescrizioni particolari per i lavori sulla sede ferroviaria*

Per le lavorazioni che devono essere eseguite sulla sede ferroviaria (marciapiedi, binari, radici di interbinario) e in prossimità dei binari di corsa, l'Appaltatore dovrà verificare la soggezione all'esercizio ferroviario intesa come:

- occupazione, da parte degli addetti ai lavori, dei binari interessati dai lavori e di parte delle zone adiacenti fino alle seguenti distanze dalla più vicina rotaia:
  - metri 1,50 per velocità non superiori a 140 km/h;
  - metri 1,55 per velocità non superiori a 160 km/h;
  - metri 1,65 per velocità non superiori a 180 km/h;
  - metri 1,75 per velocità non superiori a 200 km/h;
  - metri 2,15 per velocità non superiori a 250 km/h;
  - metri 2,70 per velocità non superiori a 300 km/h;
- interferenza tra i mezzi e le attrezzature di lavoro con la sagoma di libero transito dei treni sui binari adiacenti le aree di lavoro;
- indebolimento e discontinuità della sede ferroviaria.

Commissa	Lotto	Fase	Ente	Tipo doc.	Opera/disc.	Progr.	Rev	Pagina
IA4J	11	E	72	PU	SZ0003	001	C	47 di 108

Le misure di sicurezza che l'Appaltatore dovrà rispettare per l'esecuzione dei lavori interferenti con l'esercizio ferroviario sono accennate (in maniera indicativa e non esclusiva) nella Sezione Generale del PSC, nelle istruzioni di protezioni cantieri IPC, nella Legge 191/74 e nel suo Regolamento di attuazione DPR 469/79.

L'Appaltatore, in ogni caso, dovrà attenersi alle disposizioni che di volta in volta verranno impartite da RFI per l'organizzazione della protezione cantieri. Il personale dell'Appaltatore dovrà essere formato ed informato sui rischi presenti nell'ambito ferroviario e dovrà essere abilitato da RFI alle mansioni esecutive della Protezione Cantieri.

I rischi dovuti alla permanenza e spostamento sulla sede sono principalmente:

- rischio di investimento;
- rischio incuneamento dei piedi o degli arti inferiori fra l'ago e il contrago dei deviatoi manovrati elettricamente a distanza, in corrispondenza degli scambi;
- rischio scivolamento su superfici sdruciolevoli, di appoggio del piede con particolare riferimento alle traverse ove normalmente sostano i locomotori diesel;
- rischio rumore;
- rischio elettrocuzione.

Fra i rischi presenti nell'ambiente di lavoro l'Appaltatore dovrà comunque considerare quelli indicati nel Documento di Valutazione dei Rischi della Direzione Compartimentale aggiornato alla data di inizio dei lavori.

Comunque, per le lavorazioni interferenti lungo il binario, devono essere attivate le seguenti procedure:

- vanno effettuati in assenza di circolazione treni (con modalità da concordare con RFI) i lavori e le attività di vigilanza e controllo all'infrastruttura ferroviaria che comportino l'occupazione del binario oppure della zona ad esso immediatamente adiacente fino alle seguenti distanze dalla più vicina rotaia:
  - metri 1,50 per velocità non superiori a 140 km/h;
  - metri 1,55 per velocità non superiori a 160 km/h;
  - metri 1,65 per velocità non superiori a 180 km/h;
  - metri 1,75 per velocità non superiori a 200 km/h;
  - metri 2,15 per velocità non superiori a 250 km/h;
  - metri 2,70 per velocità non superiori a 300 km/h;
- svolgere in assenza di circolazione treni anche i lavori comportanti l'indebolimento oppure la discontinuità del binario e qualora siano possibili interferenze tra le attrezzature di cantiere e la sagoma di libero transito;
- l'interruzione del binario o la protezione del tratto interessato dai lavori va effettuata con un segnale di 1<sup>a</sup> categoria disposto a via impedita. Sulle linee attrezzate con ERTMS, SCMT oppure SSC la protezione potrà essere svolta con segnale di arresto a mano (bandiera rossa/luce rossa) da parte di un agente e con il sussidio di un punto informativo (coppia di boe) del sottosistema di terra che comandi l'arresto del treno in caso di superamento del segnale stesso;
- l'ingresso di un treno nella tratta protetta va autorizzato solo quando la linea risulterà sgombra d attrezzature, mezzi e uomini
- nelle località di servizio (Stazioni, Fermate, PM, PC, ecc.) munite di dispositivi per il blocco degli itinerari e degli istradamenti (sistemi di esclusione di zona), la protezione del binario potrà essere effettuata utilizzando tali apparati;

Commissa	Lotto	Fase	Ente	Tipo doc.	Opera/disc.	Progr.	Rev	Pagina
IA4J	11	E	72	PU	SZ0003	001	C	48 di 108

- le attività di breve durata con tempi di liberazione del binario praticamente nullo (ricerca guasti, verifica collegamenti, verifica apparecchiature, ecc.) possono essere svolte con protezione su avvistamento come descritto all'art.16 delle IPC in vigore;
- la circolazione sul binario adiacente a quello interessato dall'esecuzione dei lavori verrà gestita secondo le IPC - Istruzione Protezione Cantieri;
- eventuali aree di lavorazione poste lungo i binari in esercizio verranno delimitate con idonee barriere. Tale delimitazione dovrà essere posta a non meno di 1.50 m dal filo esterno della rotaia più vicina in funzione della velocità dei treni in transito e vi dovranno essere apposti, al massimo ogni 20 m, cartelli monitori recanti la scritta: "ATTENZIONE TRENI IN TRANSITO – DIVIETO DI ATTRAVERSARE I BINARI";
- tutte le attività di movimentazione materiali e attrezzature di cantiere, per l'esecuzione delle quali si debba raggiungere l'area di lavoro attraversando i binari, dovranno avvenire in regime di Interruzione della circolazione con modalità preventivamente concordate con la Direzione Lavori e con RFI e tali da garantire il rispetto delle IPC;
- le squadre che opereranno lungo linea dovranno indossare giubbetti ad alta visibilità, atti a diversificare il personale addetto alle lavorazioni dal personale addetto alla protezione cantiere. In particolare, si adotterà il colore giallo per il personale di scorta ed il colore arancione per le maestranze. Tale misura consentirà agli operatori di individuare con chiarezza e con maggiore immediatezza le indicazioni impartite dal personale di scorta. La distinzione dei colori, così come prescritta, segue un criterio non formalizzato, ma usualmente applicato nell'ambito dei lavori ferroviari. Le calzature dovranno essere del tipo a slacciamento rapido e il casco di protezione dovrà essere indossato sempre e comunque anche se apparentemente non risulti presente il rischio di caduta oggetti dall'alto;
- materiali e attrezzature di lavoro non vanno depositati vicino ai binari in esercizio a distanze inferiori a quelle di sicurezza e vanno poi allontanati a fine turno;
- i transiti e le lavorazioni effettuati mediante mezzi d'opera ferroviari autorizzati da RFI, dovranno essere coordinati da un lavoratore che dovrà verificare che non vi siano maestranze impegnate in operazioni in aree limitrofe;
- i transiti di mezzi d'opera ferroviari dovranno essere regolamentati da RFI e svolti seguendo le prescrizioni di volta in volta emanate in ottemperanza alla "Istruzione per la circolazione dei mezzi d'opera utilizzati per la costruzione e la manutenzione dell'infrastruttura ferroviaria nazionale";
- il personale adibito alla circolazione dei mezzi d'opera ferroviari dovrà essere opportunamente abilitato in funzione delle mansioni che dovrà svolgere e istruito sulle caratteristiche del mezzo ferroviario, nonché messo a conoscenza dei dati relativi alle tratte di binario interessate dalla circolazione (pendenze, gradi di frenatura ecc.);
- mantenersi sempre a distanza di sicurezza dalla rotaia più vicina, distanza determinata in funzione della velocità della linea così come qui di seguito riportato:
  - metri 1,50 per velocità non superiori a 140 km/h;
  - metri 1,55 per velocità non superiori a 160 km/h;
  - metri 1,65 per velocità non superiori a 180 km/h;
  - metri 1,75 per velocità non superiori a 200 km/h;
  - metri 2,15 per velocità non superiori a 250 km/h;
  - metri 2,70 per velocità non superiori a 300 km/h;



- tutte le lavorazioni da svolgere a distanza inferiore ad 1.50 m dal binario in esercizio o che prevedono l'occupazione dello stesso dovranno avvenire in regime di Interruzione della circolazione, con modalità d'intervento preventivamente concordate con i responsabili RFI dell'impianto ferroviario e tali da garantire il rispetto delle IPC;
- il personale addetto alle lavorazioni in prossimità dei binari di esercizio deve obbedire prontamente alle segnalazioni degli uomini della scorta che impongono l'abbandono o l'allontanamento dal binario; il ricovero del personale deve avvenire sulle banchine e/o stradelli laterali alla linea (e mai nelle intervie di piena linea);
- non sostare in mezzo ai binari e nell'intervie, se non strettamente necessario per esigenze di lavoro e previa autorizzazione dell'agente di scorta.

Per cautelarsi contro il rischio elettrocuzione bisognerà operare nel rispetto della distanza di sicurezza dalla linea di contatto che dovrà comunque essere tale da garantire il rispetto delle IPC (1 m per linee elettriche fino a 25 KV e 3 m per linee elettriche fino a 220 KV, laddove sia applicabile la Legge 191/74. All'esterno delle aree ferroviarie si applica il D. Lgs. 81/08 con distanze minime che non devono essere inferiori a quanto indicato nella tabella presente nell'allegato IX del D.Lgs 81/2008 e di seguito riportata.

Un <sup>1</sup> (kV)	D (m)
≤ 1	3
1 < Un ≤ 30	3,5
30 < Un ≤ 132	5
>132	7

*Tabella 6-1 Distanze di sicurezza da parti attive di linee elettriche e di impianti elettrici non protette o non sufficientemente protette da osservarsi, nell'esecuzione di lavori non elettrici, al netto degli ingombri derivanti dal tipo di lavoro, delle attrezzature utilizzate e dei materiali movimentati, nonché degli sbandamenti laterali dei conduttori dovuti all'azione del vento e degli abbassamenti di quota dovuti alle condizioni termiche*

Per la regolamentazione delle interferenze con l'esercizio ferroviario si ribadisce che, per qualsiasi intervento nell'ambito della sede ferroviaria, è tassativamente obbligatoria la richiesta al Responsabile RFI competente di giurisdizione dell'organizzazione della protezione cantieri e l'osservanza delle regole generali. La raccolta di tutta la modulistica per la riapertura del binario interdetto all'esercizio dovrà essere affidata ad una unica persona dell'impresa.

Prima di iniziare le lavorazioni sui piazzali ferroviari dei posti di servizio, bisogna acquisire la planimetria degli itinerari di sicurezza idonei per gli spostamenti in sicurezza rispetto alla circolazione dei rotabili (art. 8 Legge 191/74 - art. 6 DPR 469/79).

La circolazione a piedi sui piazzali ferroviari è regolamentata da specifiche disposizioni emanate dal Responsabile di stazione, con apposito Ordine Interno. Copia del suddetto Ordine Interno dovrà essere richiesto al Responsabile della stazione interessata ai lavori.

Per gli spostamenti sui piazzali dovranno essere utilizzati esclusivamente i sentieri indicati negli itinerari di sicurezza; in mancanza di questi ultimi o in caso di assoluta necessità, l'attraversamento dei binari di stazione potrà avvenire solo con l'assistenza della scorta, previa autorizzazione dell'avente giurisdizione sulla stazione.

Per le lavorazioni in piazzale gli addetti dovranno sempre indossare indumenti ad alta visibilità, bretelle catarifrangenti e scarpe di sicurezza a sfilamento rapido.

<sup>1</sup> Un = tensione nominale

Commissa	Lotto	Fase	Ente	Tipo doc.	Opera/disc.	Progr.	Rev	Pagina
IA4J	11	E	72	PU	SZ0003	001	C	50 di 108

Per controllare il gioco esistente nei deviatori tra ago accosto e relativo contrago, vanno usati spessori appropriati, muniti di adatta impugnatura, e non spessori di fortuna.

Tutti gli addetti ai lavori devono essere ben informati e avere sempre ben presente che, durante il lavoro, facilmente possono risultare compromesse anche parzialmente le condizioni elettriche o meccaniche che conferiscono sicurezza all'impianto, determinando situazioni di pericolo non solo per chi lavora, ma anche per la regolarità e la sicurezza di marcia dei treni.

Delimitare e segnalare le aree di lavoro con le recinzioni previste dal presente PSC così come di seguito indicato:

per le lavorazioni che non si svolgono direttamente sui binari o nelle immediate vicinanze degli stessi (a distanza superiore a quelle di sicurezza previste in funzione della velocità della linea), occorre delimitare le aree di lavoro con idonee barriere rimovibili. Tale delimitazione sarà disposta da ambo i lati dell'area di lavoro e sarà opportunamente spostata in funzione dello sviluppo dei lavori. Su tali delimitazioni deve essere posizionata una specifica cartellonistica di prescrizione e di avvertimento per il rischio di passaggio dei treni e della zona limite da non oltrepassare.

laddove i lavori sono svolti a distanza inferiore a quella di sicurezza dalla rotaia più vicina, non va predisposta alcuna recinzione per non creare intralcio ai lavoratori durante l'abbandono del binario per il passaggio del treno. Si provvederà a delimitare l'area con semplice nastro b/r che imporrà ai lavoratori di non superare quel limite nel rispetto della sagoma, mentre dal lato opposto, verso l'altro binario si disporrà di una delimitazione con rete alta 1.20 m. In tutti i casi la protezione deve essere assicurata dalla presenza della scorta, che l'Appaltatore deve considerare come prescrizione assolutamente obbligatoria.

Per segnalare ai macchinisti dei treni l'approssimarsi di zone dove si svolgono lavori, sulle linee a doppio binario, quando il cantiere operi su di un solo binario, a lato dell'altro binario ed in precedenza al tratto di lavoro, si devono collocare due tabelle F (art. 76), l'una a sinistra per le provenienze dal senso di sinistra o legale, l'altra a destra per le provenienze dal senso di destra o illegale.

La tabella F, ai sensi dell'art. 76 del Regolamento segnali può essere inoltre esposta:

- in precedenza a determinati P.L.;
- in precedenza a punti singolari della linea (curve, dossi, etc.).

La distanza fra punto protetto e tabella è di 400 metri.

La tabella F deve essere collocata, a cura del personale addetto al cantiere di lavoro, con la faccia portante la lettera rivolta verso la provenienza dei treni. Esse devono restare esposte per tutto il periodo di permanenza in linea del cantiere ed essere rimosse alla fine di detto periodo.

È importante che nell'ambito dei cantieri di lavoro e nelle relative adiacenze non ci siano depositi di materiali o ostacoli vari (rami di piante, vegetazione, etc.) che coprano la visuale dei segnali per la protezione dei cantieri.

Il capocantiere si deve tenere sempre informato circa la possibilità di transito di treni con verso illegale di circolazione e deve predisporre la necessaria vigilanza.

*Interventi da effettuarsi in regime di interruzione su tratti di linea a doppio binario e avvistamento treni sul binario attiguo*

La circolazione sul binario adiacente a quello interessato dall'esecuzione dei lavori verrà gestita secondo quanto riportato dalle IPC "Istruzione Protezione Cantieri" in vigore.

### 6.3 SCHEDA II-1 – MISURE PREVENTIVE E PROTETTIVE IN DOTAZIONE DELL'OPERA E AUSILIARIE

MISURE PREVENTIVE E PROTETTIVE IN DOTAZIONE DELL'OPERA ED AUSILIARIE			
<b>TIPOLOGIA DEI LAVORI:</b>	<b>FABBRICATO SSE</b>	Scheda II - 1	Pag. 1 di 24 Codice Scheda 01
<b>TIPO DI INTERVENTO FABBRICATI – OPERE CIVILI</b>		<b>RISCHI INDIVIDUATI</b>	
<ul style="list-style-type: none"> <li>• STRUTTURA / OPERE MURARIE – CONTROLLI A VISTA</li> <li>• PAVIMENTAZIONE – CONTROLLO A VISTA</li> <li>• PAVIMENTAZIONE GALLEGGIANTE - CONTROLLO A VISTA</li> <li>• IMPIANTO SMALTIMENTO ACQUE PIOVANE – CONTROLLO A VISTA</li> <li>• VERIFICA CONDIZIONI CONSERVAZIONE FACCIATE E DEI RIVESTIMENTI – CONTROLLO A VISTA</li> <li>• COPERTURA – CONTROLLO A VISTA</li> </ul>		<ul style="list-style-type: none"> <li>• CADUTA A LIVELLO</li> <li>• CADUTA DALL'ALTO</li> <li>• URTI, COLPI, COMPRESSIONI</li> <li>• SCIVOLAMENTO, INCIAMPO</li> <li>• PUNTURE, TAGLI, ABRASIONI</li> </ul>	
<b>INFORMAZIONI PER IMPRESE ESECUTRICI E LAVORATORI AUTONOMI SULLE CARATTERISTICHE TECNICHE DELL'OPERA PROGETTATA E DEL LUOGO DI LAVORO</b>			
<b>PUNTI CRITICI</b>	<b>Misure preventive e protettive in dotazione dell'opera</b>	<b>Misure preventive e protettive ausiliarie</b>	
Accessi ai luoghi di lavoro	Viabilità di accesso, delimitazione area	Scale doppie, cestelli elevatori, trabattelli, ponteggi	
Sicurezza dei luoghi di lavoro	Segnaletica di emergenza, uscite di emergenza, estintori	Estintori, cassetta PS, imbracature e cinture di sicurezza	
Impianti di alimentazione e di scarico	Quadri locali di intercettazione, impianto elettrico di emergenza, impianto di messa a terra, pozzetti/griglia di raccolta acque	DPI, quadri ASC	
Approvvigionamento e movimentazione materiali	Viabilità di accesso	Indumenti alta visibilità	
Approvvigionamento e movimentazione attrezzature	Viabilità di accesso	Indumenti alta visibilità	
Igiene sul lavoro		Spogliatoi, servizi igienici comuni, WC chimici	
Interferenze e protezione terzi	Percorsi separati	Verifica manutenzione RFI, riunioni coordinamento CSE, delimitazioni aree di lavoro, segnaletica di sicurezza	
<b>TAVOLE ALLEGATE:</b>	<b>ELABORATI DI PROGETTO</b>	<b>COMPILATO DA:</b>	<b>CSP</b> <b>DATA: LUGLIO 2019</b>

**MISURE PREVENTIVE E PROTETTIVE IN DOTAZIONE DELL'OPERA ED AUSILIARIE**

<b>TIPOLOGIA DEI LAVORI:</b>	<b>FABBRICATO SSE</b>	Scheda II - 1	Pag. 2 di 24	Codice Scheda 02
------------------------------	-----------------------	---------------	--------------	------------------

<b>TIPO DI INTERVENTO FABBRICATI – OPERE CIVILI</b>	<b>RISCHI INDIVIDUATI</b>
<ul style="list-style-type: none"> <li>• STRUTTURA / OPERE MURARIE – RIPRISTINO PARTI AMMALORATE</li> <li>• PAVIMENTAZIONE – RIPRISTINO O SOSTITUZIONE</li> <li>• PAVIMENTAZIONE GALLEGGIANTE – RIPRISTINO O SOSTITUZIONE</li> <li>• IMPIANTO SMALTIMENTO ACQUE PIOVANE – SOSTITUZIONE</li> <li>• FACCIATE E RIVESTIMENTI – RIPRISTINO PARTI AMMALORATE</li> <li>• COPERTURA – RIPRISTINO PARTI AMMALORATE</li> </ul>	<ul style="list-style-type: none"> <li>• CADUTA A LIVELLO</li> <li>• CADUTA DALL'ALTO</li> <li>• URTI, COLPI, COMPRESSIONI</li> <li>• INALAZIONE POLVERI E VAPORI</li> <li>• SCIVOLAMENTO, INCIAMPO</li> <li>• PUNTURE, TAGLI, ABRASIONI</li> <li>• POSTURE INCONGRUE</li> <li>• GETTI E SCHIZZI</li> </ul>

**INFORMAZIONI PER IMPRESE ESECUTRICI E LAVORATORI AUTONOMI SULLE CARATTERISTICHE TECNICHE DELL'OPERA PROGETTATA E DEL LUOGO DI LAVORO**

<i>PUNTI CRITICI</i>	<i>Misure preventive e protettive in dotazione dell'opera</i>	<i>Misure preventive e protettive ausiliarie</i>
Accessi ai luoghi di lavoro	Viabilità di accesso, delimitazione area	Scale doppie, cestelli elevatori, trabattelli, ponteggi
Sicurezza dei luoghi di lavoro	Segnaletica di emergenza, uscite di emergenza, estintori	Estintori, cassetta PS, imbracature e cinture di sicurezza
Impianti di alimentazione e di scarico	Quadri locali di intercettazione, impianto elettrico di emergenza, impianto di messa a terra, pozzetti/griglia di raccolta acque	DPI, quadri ASC
Approvvigionamento e movimentazione materiali	Viabilità di accesso	Indumenti alta visibilità
Approvvigionamento e movimentazione attrezzature	Viabilità di accesso	Indumenti alta visibilità
Igiene sul lavoro		Spogliatoi, servizi igienici comuni, WC chimici
Interferenze e protezione terzi	Percorsi separati	Verifica manutenzione RFI, riunioni coordinamento CSE, delimitazioni aree di lavoro, segnaletica di sicurezza

<b>TAVOLE ALLEGATE:</b>	<b>ELABORATI DI PROGETTO</b>	<b>COMPILATO DA:</b>	<b>CSP</b>	<b>DATA: LUGLIO 2019</b>
-------------------------	------------------------------	----------------------	------------	--------------------------

**MISURE PREVENTIVE E PROTETTIVE IN DOTAZIONE DELL'OPERA ED AUSILIARIE**

<b>TIPOLOGIA DEI LAVORI:</b>	<b>FABBRICATO SSE</b>	Scheda II - 1	Pag. 3 di 24	Codice Scheda 03
------------------------------	-----------------------	---------------	--------------	------------------

<b>TIPO DI INTERVENTO FABBRICATI – OPERE CIVILI/LFM</b>	<b>RISCHI INDIVIDUATI</b>
<ul style="list-style-type: none"> <li>• INFISSI INTERNI/ESTERNI – VERIFICHE FUNZIONALI E PULIZIA</li> <li>• IMPERMEABILIZZAZIONE IN COPERTURA - PULIZIA E RIPRISTINO EFFICIENZA DEI PLUVIALI</li> <li>• IMPIANTI INTERNI (ELETTRICO, TELEFONICO, VIDEOSORVEGLIANZA, ETC.) - VERIFICA FUNZIONALE</li> </ul>	<ul style="list-style-type: none"> <li>• CADUTA A LIVELLO</li> <li>• CADUTA DALL'ALTO</li> <li>• URTI, COLPI, COMPRESSIONI</li> <li>• INALAZIONE POLVERI E VAPORI</li> <li>• SCIVOLAMENTO, INCIAMPO</li> <li>• PUNTURE, TAGLI, ABRASIONI</li> <li>• RISCHIO BIOLOGICO</li> <li>• ELETTROCUZIONE</li> </ul>

**INFORMAZIONI PER IMPRESE ESECUTRICI E LAVORATORI AUTONOMI SULLE CARATTERISTICHE TECNICHE DELL'OPERA PROGETTATA E DEL LUOGO DI LAVORO**

<i>PUNTI CRITICI</i>	<i>Misure preventive e protettive in dotazione dell'opera</i>	<i>Misure preventive e protettive ausiliarie</i>
Accessi ai luoghi di lavoro	Viabilità di accesso, delimitazione area	Scale doppie, cestelli elevatori, trabattelli, ponteggi
Sicurezza dei luoghi di lavoro	Segnaletica di emergenza, uscite di emergenza, estintori, pedane isolanti, schemi impianto, impianto di rilevazione incendi	Estintori, cassetta PS, imbracature e cinture di sicurezza
Impianti di alimentazione e di scarico	Quadri locali di intercettazione, impianto elettrico di emergenza, impianto di messa a terra	DPI, quadri ASC
Approvvigionamento e movimentazione materiali	Viabilità di accesso	Indumenti alta visibilità, autocarro con gretta, transpallet
Approvvigionamento e movimentazione attrezzature	Viabilità di accesso	Indumenti alta visibilità, autocarro con gretta, transpallet
Igiene sul lavoro		Spogliatoi, servizi igienici comuni, WC chimici
Interferenze e protezione terzi	Percorsi separati	Verifica manutenzione RFI, riunioni coordinamento CSE, delimitazioni aree di lavoro, segnaletica di sicurezza

<b>TAVOLE ALLEGATE:</b>	<b>ELABORATI DI PROGETTO</b>	<b>COMPILATO DA:</b>	<b>CSP</b>	<b>DATA: LUGLIO 2019</b>
-------------------------	------------------------------	----------------------	------------	--------------------------

Commessa	Lotto	Fase	Ente	Tipo doc.	Opera/disc.	Progr.	Rev	Pagina
IA4J	11	E	72	PU	SZ0003	001	C	54 di 108

**MISURE PREVENTIVE E PROTETTIVE IN DOTAZIONE DELL'OPERA ED AUSILIARIE**

<b>TIPOLOGIA DEI LAVORI:</b>	<b>FABBRICATO SSE</b>	Scheda II - 1	Pag. 4 di 24	Codice Scheda 04
------------------------------	-----------------------	---------------	--------------	------------------

<b>TIPO DI INTERVENTO FABBRICATI – OPERE CIVILI/LFM</b>	<b>RISCHI INDIVIDUATI</b>
<ul style="list-style-type: none"> <li>• INFISSI INTERNI/ESTERNI – SOSTITUZIONE PARZIALE O TOTALE</li> <li>• TINTEGGIATURA/VERNICIATURA INTERNA/ESTERNA</li> <li>• IMPERMEABILIZZAZIONE IN COPERTURA - PULIZIA E RIPRISTINO EFFICIENZA DEI PLUVIALI</li> <li>• IMPIANTI INTERNI (ELETTRICO, TELEFONICO, VIDEOSORVEGLIANZA, ETC.) – SOSTITUZIONE APPARECCHIATURE E PARTI ELETTRICHE ROTTE E/O USURATE; SOSTITUZIONE ISOLATORI E AGGRAPPAMENTO E TESATURA DI CORDE DI RAME O ALLUMINIO PER IMP. MT E BT DANNEGGIATI E/O USURATI)</li> </ul>	<ul style="list-style-type: none"> <li>• CADUTA A LIVELLO</li> <li>• CADUTA DALL'ALTO</li> <li>• CADUTA DI MATERIALI DALL'ALTO</li> <li>• URTI, COLPI, COMPRESSIONI</li> <li>• INALAZIONE POLVERI E VAPORI</li> <li>• SCIVOLAMENTO, INCIAMPO</li> <li>• PUNTURE, TAGLI, ABRASIONI</li> <li>• POSTURE INCONGRUE</li> <li>• ESPOSIZIONE ALLE VIBRAZIONI</li> <li>• ELETTROCUZIONE</li> <li>• SHOCK ELETTRICO</li> <li>• RISCHIO BIOLOGICO</li> </ul>

**INFORMAZIONI PER IMPRESE ESECUTRICI E LAVORATORI AUTONOMI SULLE CARATTERISTICHE TECNICHE DELL'OPERA PROGETTATA E DEL LUOGO DI LAVORO**

<i>PUNTI CRITICI</i>	<i>Misure preventive e protettive in dotazione dell'opera</i>	<i>Misure preventive e protettive ausiliarie</i>
Accessi ai luoghi di lavoro	Viabilità di accesso, delimitazione area	Scale doppie, cestelli elevatori, trabattelli, ponteggi
Sicurezza dei luoghi di lavoro	Segnaletica di emergenza, uscite di emergenza, estintori, pedane isolanti, schemi impianto, impianto di rilevazione incendi	Estintori, cassetta PS, imbracature e cinture di sicurezza
Impianti di alimentazione e di scarico	Quadri locali di intercettazione, impianto elettrico di emergenza, impianto di messa a terra	DPI, quadri ASC
Approvvigionamento e movimentazione materiali	Viabilità di accesso	Indumenti alta visibilità, autocarro con grezza
Approvvigionamento e movimentazione attrezzature	Viabilità di accesso	Indumenti alta visibilità, autocarro con grezza
Igiene sul lavoro		Spogliatoi, servizi igienici comuni, WC chimici
Interferenze e protezione terzi	Percorsi separati	Verifica manutenzione RFI, riunioni coordinamento CSE, delimitazioni aree di lavoro, segnaletica di sicurezza

<b>TAVOLE ALLEGATE:</b>	<b>ELABORATI DI PROGETTO</b>	<b>COMPILATO DA:</b> CSP	<b>DATA:</b> LUGLIO 2019
-------------------------	------------------------------	--------------------------	--------------------------

**MISURE PREVENTIVE E PROTETTIVE IN DOTAZIONE DELL'OPERA ED AUSILIARIE**

<b>TIPOLOGIA DEI LAVORI:</b>	<b>FABBRICATO SSE</b>	Scheda II - 1	Pag. 5 di 24	Codice Scheda 05
------------------------------	-----------------------	---------------	--------------	------------------

<b>TIPO DI INTERVENTO APPARECCHIATURE ELETTROMECCANICHE</b>	<b>RISCHI INDIVIDUATI</b>
<ul style="list-style-type: none"> <li>• INTERRUTTORI IN SFG – VERIFICA CONSERVAZIONE /FUNZIONALE</li> <li>• INTERRUTTORI EXTRARAPIDA – VERIFICA CONSERV. /FUNZIONALE</li> <li>• SEZIONATORI – VERIFICA CONSERV. /FUNZIONALE</li> <li>• TRASFORMATORI – VERIFICA CONSERV. /FUNZIONALE</li> <li>• CONDENSATORI – VERIFICA CONSERV. /FUNZIONALE</li> <li>• RADDRIZZATORI AL SILICIO – VERIFICA CONSERV. /FUNZIONALE</li> <li>• QUADRI ELETTRICI – VERIFICA CONSERVAZIONE/ FUNZIONALE</li> </ul>	<ul style="list-style-type: none"> <li>• FOLGORAZIONE/ELETTROCUZIONE</li> <li>• ESPOSIZIONE A CAMPI ELETTROMAGNETICI</li> <li>• CADUTA A LIVELLO</li> <li>• INALAZIONE DI POLVERE</li> <li>• URTI, COLPI, COMPRESSIONI</li> <li>• SCIVOLAMENTO, INCIAMPO</li> <li>• PUNTURE, TAGLI, ABRASIONI</li> </ul>

**INFORMAZIONI PER IMPRESE ESECUTRICI E LAVORATORI AUTONOMI SULLE CARATTERISTICHE TECNICHE DELL'OPERA PROGETTATA E DEL LUOGO DI LAVORO**

<b>PUNTI CRITICI</b>	<b>Misure preventive e protettive in dotazione dell'opera</b>	<b>Misure preventive e protettive ausiliarie</b>
Accessi ai luoghi di lavoro	Viabilità di accesso, delimitazione area	Scale doppie, cestelli elevatori, trabattelli, ponteggi
Sicurezza dei luoghi di lavoro	Segnaletica di emergenza, uscite di emergenza, estintori, pedane isolanti, segnaletica di pericolo di folgorazione cavi in tensione, segnalazione distanze di sicurezza	Estintori, cassetta PS, imbracature e cinture di sicurezza
Impianti di alimentazione e di scarico	Quadri locali di intercettazione, impianto elettrico di emergenza, impianto di messa a terra	DPI, quadri ASC, attrezzatura elettrica di uso comune, guanti dielettrici
Approvvigionamento e movimentazione materiali	Viabilità di accesso	Indumenti alta visibilità
Approvvigionamento e movimentazione attrezzature	Viabilità di accesso	Indumenti alta visibilità
Igiene sul lavoro		Spogliatoi, servizi igienici comuni, WC chimici
Interferenze e protezione terzi	Percorsi separati	Verifica manutenzione RFI, riunioni coordinamento CSE, delimitazioni aree di lavoro, segnaletica di sicurezza

<b>TAVOLE ALLEGATE:</b>	<b>ELABORATI DI PROGETTO</b>	<b>COMPILATO DA:</b>	<b>CSP</b>	<b>DATA: LUGLIO 2019</b>
-------------------------	------------------------------	----------------------	------------	--------------------------

**MISURE PREVENTIVE E PROTETTIVE IN DOTAZIONE DELL'OPERA ED AUSILIARIE**

<b>TIPOLOGIA DEI LAVORI:</b>	<b>FABBRICATO SSE</b>	Scheda II - 1	Pag. 6 di 24	Codice Scheda 06
------------------------------	-----------------------	---------------	--------------	------------------

<b>TIPO DI INTERVENTO APPARECCHIATURE ELETTROMECCANICHE</b>	<b>RISCHI INDIVIDUATI</b>
<ul style="list-style-type: none"> <li>• INTERRUTTORI IN SFG – SOSTITUZIONE</li> <li>• INTERRUTTORI EXTRARAPIDA – SOSTITUZIONE</li> <li>• SEZIONATORI – SOSTITUZIONE</li> <li>• TRASFORMATORI – SOSTITUZIONE</li> <li>• CONDENSATORI – SOSTITUZIONE</li> <li>• RADDRIZZATORI AL SILICIO – SOSTITUZIONE</li> <li>• QUADRI ELETTRICI – SOSTITUZIONE FUSIBILI MT/BT</li> </ul>	<ul style="list-style-type: none"> <li>• FOLGORAZIONE/ELETTROCUZIONE</li> <li>• ESPOSIZIONE A CAMPI ELETTROMAGNETICI</li> <li>• CADUTA A LIVELLO</li> <li>• INALAZIONE DI POLVERE</li> <li>• URTI, COLPI, COMPRESSIONI</li> <li>• SCIVOLAMENTO, INCIAMPO</li> <li>• PUNTURE, TAGLI, ABRASIONI</li> </ul>

**INFORMAZIONI PER IMPRESE ESECUTRICI E LAVORATORI AUTONOMI SULLE CARATTERISTICHE TECNICHE DELL'OPERA PROGETTATA E DEL LUOGO DI LAVORO**

<b>PUNTI CRITICI</b>	<b>Misure preventive e protettive in dotazione dell'opera</b>	<b>Misure preventive e protettive ausiliarie</b>
Accessi ai luoghi di lavoro	Viabilità di accesso, delimitazione area	Scale doppie, cestelli elevatori, trabattelli, ponteggi
Sicurezza dei luoghi di lavoro	Segnaletica di emergenza, uscite di emergenza, estintori, pedane isolanti, segnaletica di pericolo di folgorazione cavi in tensione, segnalazione distanze di sicurezza	Estintori, cassetta PS, imbracature e cinture di sicurezza
Impianti di alimentazione e di scarico	Quadri locali di intercettazione, impianto elettrico di emergenza, impianto di messa a terra	DPI, quadri ASC, attrezzatura elettrica di uso comune, guanti dielettrici
Approvvigionamento e movimentazione materiali	Viabilità di accesso	Indumenti alta visibilità
Approvvigionamento e movimentazione attrezzature	Viabilità di accesso	Indumenti alta visibilità
Igiene sul lavoro		Spogliatoi, servizi igienici comuni, WC chimici
Interferenze e protezione terzi	Percorsi separati	Verifica manutenzione RFI, riunioni coordinamento CSE, delimitazioni aree di lavoro, segnaletica di sicurezza

<b>TAVOLE ALLEGATE:</b>	<b>ELABORATI DI PROGETTO</b>	<b>COMPILATO DA:</b>	<b>CSP</b>	<b>DATA: LUGLIO 2019</b>
-------------------------	------------------------------	----------------------	------------	--------------------------



Commissa	Lotto	Fase	Ente	Tipo doc.	Opera/disc.	Progr.	Rev	Pagina
IA4J	11	E	72	PU	SZ0003	001	C	57 di 108

**MISURE PREVENTIVE E PROTETTIVE IN DOTAZIONE DELL'OPERA ED AUSILIARIE**

<b>TIPOLOGIA DEI LAVORI:</b>	<b>FABBRICATO SSE</b>	Scheda II - 1	Pag. 7 di 24	Codice Scheda 07
------------------------------	-----------------------	---------------	--------------	------------------

<b>TIPO DI INTERVENTO IMPIANTI</b>	<b>RISCHI INDIVIDUATI</b>
<ul style="list-style-type: none"> <li>• VERIFICA APPARECCHI SANITARI (STABILITÀ, PULIZIA, REGOLARITÀ AFFLUSSO DI ACQUA, TENUTA IDRAULICA)</li> <li>• VERIFICA DEI PREMISTOPPA, GUARNIZIONI, RACCORDI E VALVOLAME E RELATIVA LUBRIFICAZIONE DEI MECCANISMI DI CHIUSURA DI TUTTA LA RUBINETTERIA</li> <li>• VERIFICA DELLE TUBAZIONI (FISSAGGIO, GUARNIZIONI, SCARICHI, DEFORMAZIONI, CORROSIONI, ECC.)</li> <li>• PULIZIA DEI SIFONI E DEI VARI FILTRI PRESENTI</li> <li>• PROVE DI TENUTA IDRAULICA DELL'INTERO IMPIANTO</li> <li>• CONTROLLI E VERIFICHE DEI COMPONENTI DELL'IMPIANTO (ADDOLCITORE, GRUPPO DI DOSAGGIO, ECC.);</li> <li>• REINTEGRO ADDITIVI, CLORO, ECC.</li> </ul>	<ul style="list-style-type: none"> <li>• CADUTA A LIVELLO</li> <li>• CADUTA DALL'ALTO</li> <li>• CADUTA DI MATERIALI DALL'ALTO</li> <li>• URTI, COLPI, COMPRESSIONI</li> <li>• INALAZIONE POLVERI E VAPORI</li> <li>• SCIVOLAMENTO, INCIAMPO</li> <li>• PUNTURE, TAGLI, ABRASIONI</li> <li>• POSTURE INCONGRUE</li> <li>• ESPOSIZIONE ALLE VIBRAZIONI</li> <li>• ELETTROCUZIONE</li> <li>• CONRATTO CON SOSTANZE NOCIVE</li> <li>• RISCHIO BIOLOGICO</li> </ul>

**INFORMAZIONI PER IMPRESE ESECUTRICI E LAVORATORI AUTONOMI SULLE CARATTERISTICHE TECNICHE DELL'OPERA PROGETTATA E DEL LUOGO DI LAVORO**

<i>PUNTI CRITICI</i>	<i>Misure preventive e protettive in dotazione dell'opera</i>	<i>Misure preventive e protettive ausiliarie</i>
Accessi ai luoghi di lavoro	Viabilità di accesso, delimitazione area	Scale doppie, cestelli elevatori, trabattelli, ponteggi
Sicurezza dei luoghi di lavoro	Segnaletica di emergenza, uscite di emergenza, estintori, segnaletica di pericolo, segnalazione distanze di sicurezza	Estintori, cassetta PS, imbracature e cinture di sicurezza
Impianti di alimentazione e di scarico	Quadri locali di intercettazione, impianto elettrico di emergenza, impianto di messa a terra	DPI, attrezzatura elettrica di uso comune
Approvvigionamento e movimentazione materiali	Viabilità di accesso	Indumenti alta visibilità
Approvvigionamento e movimentazione attrezzature	Viabilità di accesso	Indumenti alta visibilità
Igiene sul lavoro		Spogliatoi, servizi igienici comuni, WC chimici
Interferenze e protezione terzi	Percorsi separati	Verifica manutenzione RFI, riunioni coordinamento CSE, delimitazioni aree di lavoro, segnaletica di sicurezza

<b>TAVOLE ALLEGATE:</b>	<b>ELABORATI DI PROGETTO</b>	<b>COMPILATO DA:</b> CSP	<b>DATA:</b> LUGLIO 2019
-------------------------	------------------------------	--------------------------	--------------------------

**MISURE PREVENTIVE E PROTETTIVE IN DOTAZIONE DELL'OPERA ED AUSILIARIE**

<b>TIPOLOGIA DEI LAVORI:</b>	<b>CABINA ENEL</b>	Scheda II - 1	Pag. 8 di 24	Codice Scheda 08
------------------------------	--------------------	---------------	--------------	------------------

<b>TIPO DI INTERVENTO FABBRICATI – OPERE CIVILI</b>	<b>RISCHI INDIVIDUATI</b>
<ul style="list-style-type: none"> <li>• PAVIMENTAZIONE / RIVESTIMENTI INTERNI – CONTROLLO A VISTA</li> <li>• IMPIANTO SMALTIMENTO ACQUE PIOVANE – CONTROLLO A VISTA</li> <li>• VERIFICA CONDIZIONI CONSERVAZIONE FACCIATE – CONTROLLO A VISTA</li> <li>• VERIFICA CONDIZIONI COPERTURA – CONTROLLO A VISTA</li> </ul>	<ul style="list-style-type: none"> <li>• CADUTA A LIVELLO</li> <li>• CADUTA DALL'ALTO</li> <li>• URTI, COLPI, COMPRESSIONI</li> <li>• SCIVOLAMENTO, INCIAMPO</li> <li>• PUNTURE, TAGLI, ABRASIONI</li> </ul>

**INFORMAZIONI PER IMPRESE ESECUTRICI E LAVORATORI AUTONOMI SULLE CARATTERISTICHE TECNICHE DELL'OPERA PROGETTATA E DEL LUOGO DI LAVORO**

<i>PUNTI CRITICI</i>	<i>Misure preventive e protettive in dotazione dell'opera</i>	<i>Misure preventive e protettive ausiliarie</i>
Accessi ai luoghi di lavoro	Viabilità di accesso, delimitazione area	Scale doppie, cestelli elevatori, trabattelli, ponteggi
Sicurezza dei luoghi di lavoro	Segnaletica di emergenza, uscite di emergenza, estintori	Estintori, cassetta PS, imbracature e cinture di sicurezza
Impianti di alimentazione e di scarico	Quadri locali di intercettazione, impianto elettrico di emergenza, impianto di messa a terra, pozzetti/griglia di raccolta acque	DPI, quadri ASC
Approvvigionamento e movimentazione materiali	Viabilità di accesso	Indumenti alta visibilità
Approvvigionamento e movimentazione attrezzature	Viabilità di accesso	Indumenti alta visibilità
Igiene sul lavoro		Spogliatoi, servizi igienici comuni, WC chimici
Interferenze e protezione terzi	Percorsi separati	Verifica manutenzione RFI, riunioni coordinamento CSE, delimitazioni aree di lavoro, segnaletica di sicurezza

<b>TAVOLE ALLEGATE:</b>	<b>ELABORATI DI PROGETTO</b>	<b>COMPILATO DA:</b>	<b>CSP</b>	<b>DATA: LUGLIO 2019</b>
-------------------------	------------------------------	----------------------	------------	--------------------------

**MISURE PREVENTIVE E PROTETTIVE IN DOTAZIONE DELL'OPERA ED AUSILIARIE**

<b>TIPOLOGIA DEI LAVORI:</b>	<b>CABINA ENEL</b>	Scheda II - 1	Pag. 9 di 24	Codice Scheda 09
------------------------------	--------------------	---------------	--------------	------------------

<b>TIPO DI INTERVENTO FABBRICATI – OPERE CIVILI</b>	<b>RISCHI INDIVIDUATI</b>
<ul style="list-style-type: none"> <li>• PAVIMENTAZIONE / RIVESTIMENTI INTERNI – RIPRISTINO DI PARTI AMMALORATE</li> <li>• IMPIANTO SMALTIMENTO ACQUE PIOVANE – SOSTITUZIONE PARZIALE O TOTALE</li> <li>• VERIFICA CONDIZIONI CONSERVAZIONE FACCIATE – RIPRISTINO DI PARTI AMMALORATE</li> <li>• VERIFICA CONDIZIONI COPERTURA – RIPRISTINO DI PARTI AMMALORATE</li> <li>• TINTEGGIATURA/VERNICIATURA INTERNA/ESTERNA</li> </ul>	<ul style="list-style-type: none"> <li>• CADUTA A LIVELLO</li> <li>• CADUTA DALL'ALTO</li> <li>• URTI, COLPI, COMPRESSIONI</li> <li>• SCIVOLAMENTO, INCIAMPO</li> <li>• PUNTURE, TAGLI, ABRASIONI</li> <li>• POSTURE INCONGRUE</li> <li>• GETTI E SCHIZZI</li> <li>• ESPOSIZIONE ALLA POLVERE</li> </ul>

**INFORMAZIONI PER IMPRESE ESECUTRICI E LAVORATORI AUTONOMI SULLE CARATTERISTICHE TECNICHE DELL'OPERA PROGETTATA E DEL LUOGO DI LAVORO**

<i>PUNTI CRITICI</i>	<i>Misure preventive e protettive in dotazione dell'opera</i>	<i>Misure preventive e protettive ausiliarie</i>
Accessi ai luoghi di lavoro	Viabilità di accesso, delimitazione area	Scale doppie, cestelli elevatori, trabattelli, ponteggi
Sicurezza dei luoghi di lavoro	Segnaletica di emergenza, uscite di emergenza, estintori	Estintori, cassetta PS, imbracature e cinture di sicurezza
Impianti di alimentazione e di scarico	Quadri locali di intercettazione, impianto elettrico di emergenza, impianto di messa a terra, pozzetti/griglia di raccolta acque	DPI, quadri ASC
Approvvigionamento e movimentazione materiali	Viabilità di accesso	Indumenti alta visibilità
Approvvigionamento e movimentazione attrezzature	Viabilità di accesso	Indumenti alta visibilità
Igiene sul lavoro		Spogliatoi, servizi igienici comuni, WC chimici
Interferenze e protezione terzi	Percorsi separati	Verifica manutenzione RFI, riunioni coordinamento CSE, delimitazioni aree di lavoro, segnaletica di sicurezza

<b>TAVOLE ALLEGATE:</b>	<b>ELABORATI DI PROGETTO</b>	<b>COMPILATO DA:</b>	<b>CSP</b>	<b>DATA: LUGLIO 2019</b>
-------------------------	------------------------------	----------------------	------------	--------------------------

**MISURE PREVENTIVE E PROTETTIVE IN DOTAZIONE DELL'OPERA ED AUSILIARIE**

<b>TIPOLOGIA DEI LAVORI:</b>	<b>CABINA ENEL</b>	Scheda II - 1	Pag. 10 di 24	Codice Scheda 10
------------------------------	--------------------	---------------	---------------	------------------

<b>TIPO DI INTERVENTO IMPIANTI</b>	<b>RISCHI INDIVIDUATI</b>
<ul style="list-style-type: none"> <li>• IMPIANTI INTERNI (ELETTRICO – MAGLIA DI TERRA) – VERIFICA FUNZIONALE (VERIFICA QUADRI, VERIFICA TRASFORMATORI, INTEGRITÀ DEI CONDUTTORI DI ENERGIA, STATO DELLE SBARRE E RELATIVI ISOLATORI E DISCESE DI ALIMENTAZIONE, STATO DEI SEZIONATORI, INTEGRITÀ DEI CONTATTI FISSI E MOBILI, ETC.)</li> </ul>	<ul style="list-style-type: none"> <li>• FOLGORAZIONE/ELETTROCUZIONE</li> <li>• ESPOSIZIONE A CAMPI ELETTROMAGNETICI</li> <li>• CADUTA A LIVELLO</li> <li>• INALAZIONE DI POLVERE</li> <li>• URTI, COLPI, COMPRESSIONI</li> <li>• SCIVOLAMENTO, INCIAMPO</li> <li>• PUNTURE, TAGLI, ABRASIONI</li> </ul>

**INFORMAZIONI PER IMPRESE ESECUTRICI E LAVORATORI AUTONOMI SULLE CARATTERISTICHE TECNICHE DELL'OPERA PROGETTATA E DEL LUOGO DI LAVORO**

<i>PUNTI CRITICI</i>	<i>Misure preventive e protettive in dotazione dell'opera</i>	<i>Misure preventive e protettive ausiliarie</i>
Accessi ai luoghi di lavoro	Viabilità di accesso, delimitazione area	Scale doppie, cestelli elevatori, trabattelli, ponteggi
Sicurezza dei luoghi di lavoro	Segnaletica di emergenza/primo soccorso, estintori, segnaletica di pericolo di folgorazione cavi in tensione, segnalazione distanze di sicurezza, schema impianto	Estintori, cassetta PS, imbracature e cinture di sicurezza
Impianti di alimentazione e di scarico	Quadri locali di intercettazione, interblocchi fra i differenti componenti, impianto di messa a terra	DPI, quadri ASC, attrezzatura elettrica di uso comune, guanti dielettrici
Approvvigionamento e movimentazione materiali	Viabilità di accesso	Indumenti alta visibilità
Approvvigionamento e movimentazione attrezzature	Viabilità di accesso	Indumenti alta visibilità
Igiene sul lavoro		Spogliatoi, servizi igienici comuni, WC chimici
Interferenze e protezione terzi	Percorsi separati	Verifica manutenzione RFI, riunioni coordinamento CSE, delimitazioni aree di lavoro, segnaletica di sicurezza

<b>TAVOLE ALLEGATE:</b>	<b>ELABORATI DI PROGETTO</b>	<b>COMPILATO DA:</b>	<b>CSP</b>	<b>DATA: LUGLIO 2019</b>
-------------------------	------------------------------	----------------------	------------	--------------------------

Commessa	Lotto	Fase	Ente	Tipo doc.	Opera/disc.	Progr.	Rev	Pagina
IA4J	11	E	72	PU	SZ0003	001	C	61 di 108

**MISURE PREVENTIVE E PROTETTIVE IN DOTAZIONE DELL'OPERA ED AUSILIARIE**

<b>TIPOLOGIA DEI LAVORI:</b>	<b>CABINA ENEL</b>	Scheda	II - 1	Pag. 11 di 24	Codice Scheda 11
------------------------------	--------------------	--------	--------	---------------	------------------

<b>TIPO DI INTERVENTO IMPIANTI</b>	<b>RISCHI INDIVIDUATI</b>
<ul style="list-style-type: none"> <li>• IMPIANTI INTERNI (ELETTRICO – MAGLIA DI TERRA) – SOSTITUZIONE (VERIFICA QUADRI, VERIFICA TRASFORMATORI, INTEGRITÀ DEI CONDUTTORI DI ENERGIA, STATO DELLE SBARRE E RELATIVI ISOLATORI E DISCESE DI ALIMENTAZIONE, STATO DEI SEZIONATORI, INTEGRITÀ DEI CONTATTI FISSI E MOBILI, ETC.)</li> </ul>	<ul style="list-style-type: none"> <li>• FOLGORAZIONE/ELETTROCUZIONE</li> <li>• ESPOSIZIONE A CAMPI ELETTROMAGNETICI</li> <li>• CADUTA A LIVELLO</li> <li>• INALAZIONE DI POLVERE</li> <li>• URTI, COLPI, COMPRESSIONI</li> <li>• SCIVOLAMENTO, INCIAMPO</li> <li>• PUNTURE, TAGLI, ABRASIONI</li> <li>• GETTI E SCHIZZI</li> <li>• SHOCK ELETTRICO</li> </ul>

**INFORMAZIONI PER IMPRESE ESECUTRICI E LAVORATORI AUTONOMI SULLE CARATTERISTICHE TECNICHE DELL'OPERA PROGETTATA E DEL LUOGO DI LAVORO**

<i>PUNTI CRITICI</i>	<i>Misure preventive e protettive in dotazione dell'opera</i>	<i>Misure preventive e protettive ausiliarie</i>
Accessi ai luoghi di lavoro	Viabilità di accesso, delimitazione area	Scale doppie, cestelli elevatori, trabattelli, ponteggi
Sicurezza dei luoghi di lavoro	Segnaletica di emergenza/primo soccorso, estintori, segnaletica di pericolo di folgorazione cavi in tensione, segnalazione distanze di sicurezza, schema impianto	Estintori, cassetta PS, imbracature e cinture di sicurezza
Impianti di alimentazione e di scarico	Quadri locali di intercettazione, interblocchi fra i differenti componenti, impianto di messa a terra, sezionatori	DPI, quadri ASC, attrezzatura elettrica di uso comune, guanti dielettrici
Approvvigionamento e movimentazione materiali	Viabilità di accesso	Indumenti alta visibilità
Approvvigionamento e movimentazione attrezzature	Viabilità di accesso	Indumenti alta visibilità
Igiene sul lavoro		Spogliatoi, servizi igienici comuni, WC chimici
Interferenze e protezione terzi	Percorsi separati	Verifica manutenzione RFI, riunioni coordinamento CSE, delimitazioni aree di lavoro, segnaletica di sicurezza

<b>TAVOLE ALLEGATE:</b>	<b>ELABORATI DI PROGETTO</b>	<b>COMPILATO DA:</b>	<b>CSP</b>	<b>DATA: LUGLIO 2019</b>
-------------------------	------------------------------	----------------------	------------	--------------------------

Commissa	Lotto	Fase	Ente	Tipo doc.	Opera/disc.	Progr.	Rev	Pagina
IA4J	11	E	72	PU	SZ0003	001	C	62 di 108

**MISURE PREVENTIVE E PROTETTIVE IN DOTAZIONE DELL'OPERA ED AUSILIARIE**

<b>TIPOLOGIA DEI LAVORI:</b>	<b>PIAZZALE</b>	Scheda II - 1	Pag. 12 di 24	Codice Scheda 12
------------------------------	-----------------	---------------	---------------	------------------

<b>TIPO DI INTERVENTO</b> <b>PIAZZALE – OPERE CIVILI/LFM</b>	<b>RISCHI INDIVIDUATI</b>
<ul style="list-style-type: none"> <li>• RECINZIONE PERIMETRALE – CONTROLLO A VISTA</li> <li>• CANALIZZAZIONE/POZZETTI – CONTROLLO A VISTA</li> <li>• PAVIMENTAZIONE ASFALTO – CONTROLLO A VISTA</li> <li>• CONSERVAZIONE IMPIANTO DI ILLUMINAZIONE – CONTROLLO A VISTA</li> <li>• STATO DI CONSERVAZIONE DI SEZIONATORI, ARGANI DI MANOVRA, SCARICATORI DI TENSIONE – CONTROLLO A VISTA</li> <li>• SISTEMA SMALTIMENTO ACQUE (VERIFICA DELLE TUBAZIONI, DELLE GIUNZIONI, DEL DRENAGGIO DELLA PAVIMENTAZIONE E DELLE TRINCEE DISPERDENTI, VERIFICA DI CONTINUITÀ E DI TENUTA DI GRONDA E PLUVIALI, ETC.)</li> </ul>	<ul style="list-style-type: none"> <li>• CADUTA A LIVELLO</li> <li>• URTI, COLPI, COMPRESSIONI</li> <li>• SCIVOLAMENTO, INCIAMPO</li> <li>• PUNTURE, TAGLI, ABRASIONI</li> <li>• ELETTROCUZIONE</li> <li>• INVESTIMENTO DA VEICOLI CIRCOLANTI SULLA VIABILITÀ</li> </ul>

**INFORMAZIONI PER IMPRESE ESECUTRICI E LAVORATORI AUTONOMI SULLE CARATTERISTICHE TECNICHE DELL'OPERA PROGETTATA E DEL LUOGO DI LAVORO**

<i><b>PUNTI CRITICI</b></i>	<i><b>Misure preventive e protettive in dotazione dell'opera</b></i>	<i><b>Misure preventive e protettive ausiliarie</b></i>
Accessi ai luoghi di lavoro	Viabilità di accesso, delimitazione area, cancelli di accesso	Girofaro/segnalatore acustico su mezzi impiegati
Sicurezza dei luoghi di lavoro	Segnaletica di sicurezza	
Impianti di alimentazione e di scarico	Impianto elettrico di emergenza, impianto di messa a terra, pozzetti/griglia di raccolta acque, segnaletica di pericolo di folgorazione cavi in tensione, segnalazione distanze di sicurezza, schema impianto	DPI
Approvvigionamento e movimentazione materiali	Viabilità di accesso, aree di manovra	Indumenti alta visibilità
Approvvigionamento e movimentazione attrezzature	Viabilità di accesso, aree di manovra	Indumenti alta visibilità
Igiene sul lavoro		Spogliatoi, servizi igienici comuni, WC chimici
Interferenze e protezione terzi	Percorsi separati	Verifica manutenzione RFI, riunioni coordinamento CSE, delimitazioni aree di lavoro, segnaletica di sicurezza

<b>TAVOLE ALLEGATE:</b>	<b>ELABORATI DI PROGETTO</b>	<b>COMPILATO DA:</b>	<b>CSP</b>	<b>DATA: LUGLIO 2019</b>
-------------------------	------------------------------	----------------------	------------	--------------------------

Commissa	Lotto	Fase	Ente	Tipo doc.	Opera/disc.	Progr.	Rev	Pagina
IA4J	11	E	72	PU	SZ0003	001	C	63 di 108

**MISURE PREVENTIVE E PROTETTIVE IN DOTAZIONE DELL'OPERA ED AUSILIARIE**

<b>TIPOLOGIA DEI LAVORI:</b>	<b>PIAZZALE</b>	Scheda II - 1	Pag. 13 di 24	Codice Scheda 13
------------------------------	-----------------	---------------	---------------	------------------

<b>TIPO DI INTERVENTO PIAZZALE – OPERE CIVILI/LFM</b>	<b>RISCHI INDIVIDUATI</b>
<ul style="list-style-type: none"> <li>• RECINZIONE PERIMETRALE/CANCELLO DI ACCESSO – SOSTITUZIONE</li> <li>• CANALIZZAZIONE/POZZETTI – SOSTITUZIONE</li> <li>• PAVIMENTAZIONE ASFALTO – RIFACIMENTO</li> <li>• CONSERVAZIONE IMPIANTO DI ILLUMINAZIONE – MANUTENZIONE/SOSTITUZIONE</li> <li>• STATO DI CONSERVAZIONE DI SEZIONATORI, ARGANI DI MANOVRA, SCARICATORI DI TENSIONE – MANUTENZIONE/SOSTITUZIONE</li> <li>• SISTEMA SMALTIMENTO ACQUE (PULIZIA CANALI DI GRONDA E PLUVIALI, PULIZIA E SGORGO POZZETTI, MANUTENZIONE/SOSTITUZIONE DELLE TUBAZIONI, DELLE GIUNZIONI, DEL DRENAGGIO DELLA PAVIMENTAZIONE E DELLE TRINCEE DISPERDENTI, DI GRONDA E PLUVIALI, ETC.)</li> </ul>	<ul style="list-style-type: none"> <li>• CADUTA A LIVELLO</li> <li>• URTI, COLPI, COMPRESSIONI</li> <li>• SCIVOLAMENTO, INCIAMPO</li> <li>• PUNTURE, TAGLI, ABRASIONI</li> <li>• POSTURE INCONGRUE</li> <li>• CONTATTO DELLE MACCHINE CON LINEE AEREE</li> <li>• ELETTROCUZIONE</li> <li>• INVESTIMENTO DA VEICOLI CIRCOLANTI SULLA VIABILITÀ</li> <li>• ESPOSIZIONE ALLA POLVERE</li> <li>• GETTI E SCHIZZI</li> </ul>

**INFORMAZIONI PER IMPRESE ESECUTRICI E LAVORATORI AUTONOMI SULLE CARATTERISTICHE TECNICHE DELL'OPERA PROGETTATA E DEL LUOGO DI LAVORO**

<i><b>PUNTI CRITICI</b></i>	<i><b>Misure preventive e protettive in dotazione dell'opera</b></i>	<i><b>Misure preventive e protettive ausiliarie</b></i>
Accessi ai luoghi di lavoro	Viabilità di accesso, delimitazione area, cancelli di accesso	Girofaro/segnalatore acustico su mezzi impiegati
Sicurezza dei luoghi di lavoro	Segnaletica di sicurezza	
Impianti di alimentazione e di scarico	Impianto elettrico di emergenza, impianto di messa a terra, pozzetti/griglia di raccolta acque, segnaletica di pericolo di folgorazione cavi in tensione, segnalazione distanze di sicurezza, schema impianto	DPI
Approvvigionamento e movimentazione materiali	Viabilità di accesso, aree di manovra	Indumenti alta visibilità
Approvvigionamento e movimentazione attrezzature	Viabilità di accesso, aree di manovra	Indumenti alta visibilità
Igiene sul lavoro		Spogliatoi, servizi igienici comuni, WC chimici
Interferenze e protezione terzi	Percorsi separati	Verifica manutenzione RFI, riunioni coordinamento CSE, delimitazioni aree di lavoro, segnaletica di sicurezza

<b>TAVOLE ALLEGATE:</b>	<b>ELABORATI DI PROGETTO</b>	<b>COMPILATO DA:</b>	<b>CSP</b>	<b>DATA: LUGLIO 2019</b>
-------------------------	------------------------------	----------------------	------------	--------------------------

Commissa	Lotto	Fase	Ente	Tipo doc.	Opera/disc.	Progr.	Rev	Pagina
IA4J	11	E	72	PU	SZ0003	001	C	64 di 108

**MISURE PREVENTIVE E PROTETTIVE IN DOTAZIONE DELL'OPERA ED AUSILIARIE**

<b>TIPOLOGIA DEI LAVORI:</b>	<b>CABINA TE</b>	Scheda II - 1	Pag. 14 di 24	Codice Scheda 14
------------------------------	------------------	---------------	---------------	------------------

<b>TIPO DI INTERVENTO FABBRICATI – OPERE CIVILI</b>	<b>RISCHI INDIVIDUATI</b>
<ul style="list-style-type: none"> <li>• PAVIMENTAZIONE / RIVESTIMENTI INTERNI – CONTROLLO A VISTA</li> <li>• IMPIANTO SMALTIMENTO ACQUE PIOVANE – CONTROLLO A VISTA</li> <li>• VERIFICA CONDIZIONI CONSERVAZIONE FACCIATE – CONTROLLO A VISTA</li> <li>• VERIFICA CONDIZIONI COPERTURA – CONTROLLO A VISTA</li> </ul>	<ul style="list-style-type: none"> <li>• CADUTA A LIVELLO</li> <li>• CADUTA DALL'ALTO</li> <li>• URTI, COLPI, COMPRESSIONI</li> <li>• SCIVOLAMENTO, INCIAMPO</li> <li>• PUNTURE, TAGLI, ABRASIONI</li> </ul>

**INFORMAZIONI PER IMPRESE ESECUTRICI E LAVORATORI AUTONOMI SULLE CARATTERISTICHE TECNICHE DELL'OPERA PROGETTATA E DEL LUOGO DI LAVORO**

<i>PUNTI CRITICI</i>	<i>Misure preventive e protettive in dotazione dell'opera</i>	<i>Misure preventive e protettive ausiliarie</i>
Accessi ai luoghi di lavoro	Viabilità di accesso, delimitazione area	Scale doppie, cestelli elevatori, trabattelli, ponteggi
Sicurezza dei luoghi di lavoro	Segnaletica di emergenza, uscite di emergenza, estintori	Estintori, cassetta PS, imbracature e cinture di sicurezza
Impianti di alimentazione e di scarico	Quadri locali di intercettazione, impianto elettrico di emergenza, impianto di messa a terra, pozzetti/griglia di raccolta acque	DPI, quadri ASC
Approvvigionamento e movimentazione materiali	Viabilità di accesso	Indumenti alta visibilità
Approvvigionamento e movimentazione attrezzature	Viabilità di accesso	Indumenti alta visibilità
Igiene sul lavoro		Spogliatoi, servizi igienici comuni, WC chimici
Interferenze e protezione terzi	Percorsi separati	Verifica manutenzione RFI, riunioni coordinamento CSE, delimitazioni aree di lavoro, segnaletica di sicurezza

<b>TAVOLE ALLEGATE:</b>	<b>ELABORATI DI PROGETTO</b>	<b>COMPILATO DA:</b>	<b>CSP</b>	<b>DATA: LUGLIO 2019</b>
-------------------------	------------------------------	----------------------	------------	--------------------------



**MISURE PREVENTIVE E PROTETTIVE IN DOTAZIONE DELL'OPERA ED AUSILIARIE**

<b>TIPOLOGIA DEI LAVORI:</b>	<b>CABINA TE</b>	Scheda II - 1	Pag. 15 di 24	Codice Scheda 15
------------------------------	------------------	---------------	---------------	------------------

<b>TIPO DI INTERVENTO FABBRICATI – OPERE CIVILI</b>	<b>RISCHI INDIVIDUATI</b>
<ul style="list-style-type: none"> <li>• PAVIMENTAZIONE / RIVESTIMENTI INTERNI – RIPRISTINO DI PARTI AMMALORATE</li> <li>• IMPIANTO SMALTIMENTO ACQUE PIOVANE – SOSTITUZIONE PARZIALE O TOTALE</li> <li>• VERIFICA CONDIZIONI CONSERVAZIONE FACCIATE – RIPRISTINO DI PARTI AMMALORATE</li> <li>• VERIFICA CONDIZIONI COPERTURA – RIPRISTINO DI PARTI AMMALORATE</li> <li>• TINTEGGIATURA/VERNICIATURA INTERNA/ESTERNA</li> </ul>	<ul style="list-style-type: none"> <li>• CADUTA A LIVELLO</li> <li>• CADUTA DALL'ALTO</li> <li>• URTI, COLPI, COMPRESSIONI</li> <li>• SCIVOLAMENTO, INCIAMPO</li> <li>• PUNTURE, TAGLI, ABRASIONI</li> <li>• POSTURE INCONGRUE</li> <li>• GETTI E SCHIZZI</li> <li>• ESPOSIZIONE ALLA POLVERE</li> </ul>

**INFORMAZIONI PER IMPRESE ESECUTRICI E LAVORATORI AUTONOMI SULLE CARATTERISTICHE TECNICHE DELL'OPERA PROGETTATA E DEL LUOGO DI LAVORO**

<i>PUNTI CRITICI</i>	<i>Misure preventive e protettive in dotazione dell'opera</i>	<i>Misure preventive e protettive ausiliarie</i>
Accessi ai luoghi di lavoro	Viabilità di accesso, delimitazione area	Scale doppie, cestelli elevatori, trabattelli, ponteggi
Sicurezza dei luoghi di lavoro	Segnaletica di emergenza, uscite di emergenza, estintori	Estintori, cassetta PS, imbracature e cinture di sicurezza
Impianti di alimentazione e di scarico	Quadri locali di intercettazione, impianto elettrico di emergenza, impianto di messa a terra, pozzetti/griglia di raccolta acque	DPI, quadri ASC
Approvvigionamento e movimentazione materiali	Viabilità di accesso	Indumenti alta visibilità
Approvvigionamento e movimentazione attrezzature	Viabilità di accesso	Indumenti alta visibilità
Igiene sul lavoro		Spogliatoi, servizi igienici comuni, WC chimici
Interferenze e protezione terzi	Percorsi separati	Verifica manutenzione RFI, riunioni coordinamento CSE, delimitazioni aree di lavoro, segnaletica di sicurezza

<b>TAVOLE ALLEGATE:</b>	<b>ELABORATI DI PROGETTO</b>	<b>COMPILATO DA:</b>	<b>CSP</b>	<b>DATA: LUGLIO 2019</b>
-------------------------	------------------------------	----------------------	------------	--------------------------

**MISURE PREVENTIVE E PROTETTIVE IN DOTAZIONE DELL'OPERA ED AUSILIARIE**

<b>TIPOLOGIA DEI LAVORI:</b>	<b>CABINA TE</b>	Scheda	II - 1	Pag. 16 di 24	Codice Scheda 16
------------------------------	------------------	--------	--------	---------------	------------------

<b>TIPO DI INTERVENTO IMPIANTI</b>	<b>RISCHI INDIVIDUATI</b>
<ul style="list-style-type: none"> <li>• IMPIANTI INTERNI (ELETTRICO – MAGLIA DI TERRA) – VERIFICA FUNZIONALE</li> </ul>	<ul style="list-style-type: none"> <li>• FOLGORAZIONE/ELETTROCUZIONE</li> <li>• ESPOSIZIONE A CAMPI ELETTROMAGNETICI</li> <li>• CADUTA A LIVELLO</li> <li>• INALAZIONE DI POLVERE</li> <li>• URTI, COLPI, COMPRESSIONI</li> <li>• SCIVOLAMENTO, INCIAMPO</li> <li>• PUNTURE, TAGLI, ABRASIONI</li> </ul>

**INFORMAZIONI PER IMPRESE ESECUTRICI E LAVORATORI AUTONOMI SULLE CARATTERISTICHE TECNICHE DELL'OPERA PROGETTATA E DEL LUOGO DI LAVORO**

<i><b>PUNTI CRITICI</b></i>	<i><b>Misure preventive e protettive in dotazione dell'opera</b></i>	<i><b>Misure preventive e protettive ausiliarie</b></i>
Accessi ai luoghi di lavoro	Viabilità di accesso, delimitazione area	Scale doppie, cestelli elevatori, trabattelli, ponteggi
Sicurezza dei luoghi di lavoro	Segnaletica di emergenza/primo soccorso, estintori, segnaletica di pericolo di folgorazione cavi in tensione, segnalazione distanze di sicurezza, schema impianto	Estintori, cassetta PS, imbracature e cinture di sicurezza
Impianti di alimentazione e di scarico	Quadri locali di intercettazione, interblocchi fra i differenti componenti, impianto di messa a terra	DPI, quadri ASC, attrezzatura elettrica di uso comune, guanti dielettrici
Approvvigionamento e movimentazione materiali	Viabilità di accesso	Indumenti alta visibilità
Approvvigionamento e movimentazione attrezzature	Viabilità di accesso	Indumenti alta visibilità
Igiene sul lavoro		Spogliatoi, servizi igienici comuni, WC chimici
Interferenze e protezione terzi	Percorsi separati	Verifica manutenzione RFI, riunioni coordinamento CSE, delimitazioni aree di lavoro, segnaletica di sicurezza

<b>TAVOLE ALLEGATE:</b>	<b>ELABORATI DI PROGETTO</b>	<b>COMPILATO DA:</b>	<b>CSP</b>	<b>DATA: LUGLIO 2019</b>
-------------------------	------------------------------	----------------------	------------	--------------------------

**MISURE PREVENTIVE E PROTETTIVE IN DOTAZIONE DELL'OPERA ED AUSILIARIE**

<b>TIPOLOGIA DEI LAVORI:</b>	<b>CABINA TE</b>	Scheda	II - 1	Pag. 17 di 24	Codice Scheda 17
------------------------------	------------------	--------	--------	---------------	------------------

<b>TIPO DI INTERVENTO IMPIANTI</b>	<b>RISCHI INDIVIDUATI</b>
<ul style="list-style-type: none"> <li>• IMPIANTI INTERNI (ELETTRICO – MAGLIA DI TERRA) – SOSTITUZIONE</li> </ul>	<ul style="list-style-type: none"> <li>• FOLGORAZIONE/ELETTROCUZIONE</li> <li>• ESPOSIZIONE A CAMPI ELETTROMAGNETICI</li> <li>• CADUTA A LIVELLO</li> <li>• INALAZIONE DI POLVERE</li> <li>• URTI, COLPI, COMPRESSIONI</li> <li>• SCIVOLAMENTO, INCIAMPO</li> <li>• PUNTURE, TAGLI, ABRASIONI</li> <li>• GETTI E SCHIZZI</li> <li>• SHOCK ELETTRICO</li> </ul>

**INFORMAZIONI PER IMPRESE ESECUTRICI E LAVORATORI AUTONOMI SULLE CARATTERISTICHE TECNICHE DELL'OPERA PROGETTATA E DEL LUOGO DI LAVORO**

<i>PUNTI CRITICI</i>	<i>Misure preventive e protettive in dotazione dell'opera</i>	<i>Misure preventive e protettive ausiliarie</i>
Accessi ai luoghi di lavoro	Viabilità di accesso, delimitazione area	Scale doppie, cestelli elevatori, trabattelli, ponteggi
Sicurezza dei luoghi di lavoro	Segnaletica di emergenza/primo soccorso, estintori, segnaletica di pericolo di folgorazione cavi in tensione, segnalazione distanze di sicurezza, schema impianto	Estintori, cassetta PS, imbracature e cinture di sicurezza
Impianti di alimentazione e di scarico	Quadri locali di intercettazione, interblocchi fra i differenti componenti, impianto di messa a terra, sezionatori	DPI, quadri ASC, attrezzatura elettrica di uso comune, guanti dielettrici
Approvvigionamento e movimentazione materiali	Viabilità di accesso	Indumenti alta visibilità
Approvvigionamento e movimentazione attrezzature	Viabilità di accesso	Indumenti alta visibilità
Igiene sul lavoro		Spogliatoi, servizi igienici comuni, WC chimici
Interferenze e protezione terzi	Percorsi separati	Verifica manutenzione RFI, riunioni coordinamento CSE, delimitazioni aree di lavoro, segnaletica di sicurezza

<b>TAVOLE ALLEGATE:</b>	<b>ELABORATI DI PROGETTO</b>	<b>COMPILATO DA:</b>	<b>CSP</b>	<b>DATA: LUGLIO 2019</b>
-------------------------	------------------------------	----------------------	------------	--------------------------

Commessa	Lotto	Fase	Ente	Tipo doc.	Opera/disc.	Progr.	Rev	Pagina
IA4J	11	E	72	PU	SZ0003	001	C	68 di 108

**MISURE PREVENTIVE E PROTETTIVE IN DOTAZIONE DELL'OPERA ED AUSILIARIE**

<b>TIPOLOGIA DEI LAVORI:</b>	<b>VIADOTTO</b>	Scheda	II - 1	Pag. 18 di 24	Codice Scheda 18
------------------------------	-----------------	--------	--------	---------------	------------------

<b>TIPO DI INTERVENTO PORTALI TE</b>	<b>RISCHI INDIVIDUATI</b>
<ul style="list-style-type: none"> <li>PORTALI TE – VERIFICA A VISTA</li> </ul>	<ul style="list-style-type: none"> <li>SCIVOLAMENTI, CADUTE A LIVELLO</li> <li>CADUTA DALL'ALTO</li> <li>TAGLI, ABRASIONI</li> <li>URTI, COLPI, IMPATTI</li> <li>INVESTIMENTO</li> <li>ELETTROCUZIONE</li> </ul>

**INFORMAZIONI PER IMPRESE ESECUTRICI E LAVORATORI AUTONOMI SULLE CARATTERISTICHE TECNICHE DELL'OPERA PROGETTATA E DEL LUOGO DI LAVORO**

<i>PUNTI CRITICI</i>	<i>Misure preventive e protettive in dotazione dell'opera</i>	<i>Misure preventive e protettive ausiliarie</i>
Accessi ai luoghi di lavoro	Viabilità di accesso	Utilizzo di carrelli ferroviari durante le IPO, indumenti ad alta visibilità
Sicurezza dei luoghi di lavoro	Segnaletica di emergenza/primo soccorso, estintori, segnaletica di pericolo di folgorazione cavi in tensione, segnalazione distanze di sicurezza	Estintori, cassetta PS, imbracature e cinture di sicurezza
Impianti di alimentazione e di scarico		Motogeneratore per illuminazione, gruppo elettrogeno di emergenza
Approvvigionamento e movimentazione materiali	Viabilità interna	Indumenti alta visibilità, cordini e imbracature di sicurezza, mezzi d'opera ferroviari, piattaforma by bridge, PLE
Approvvigionamento e movimentazione attrezzature	Viabilità interna	Indumenti alta visibilità, cordini e imbracature di sicurezza, mezzi d'opera ferroviari, piattaforma by bridge, PLE
Igiene sul lavoro		Spogliatoi, servizi igienici comuni, WC chimici
Interferenze e protezione terzi	Percorsi separati	Verifica manutenzione RFI, riunioni coordinamento CSE, delimitazioni aree di lavoro, segnaletica di sicurezza

<b>TAVOLE ALLEGATE:</b>	<b>ELABORATI DI PROGETTO</b>	<b>COMPILATO DA:</b>	<b>CSP</b>	<b>DATA: LUGLIO 2019</b>
-------------------------	------------------------------	----------------------	------------	--------------------------

**MISURE PREVENTIVE E PROTETTIVE IN DOTAZIONE DELL'OPERA ED AUSILIARIE**

<b>TIPOLOGIA DEI LAVORI:</b>	<b>VIADOTTO</b>	Scheda II - 1	Pag. 19 di 24	Codice Scheda 19
------------------------------	-----------------	---------------	---------------	------------------

<b>TIPO DI INTERVENTO PORTALITE</b>	<b>RISCHI INDIVIDUATI</b>
<ul style="list-style-type: none"> <li>• RIPRISTINO DEI SERRAGGI E DEI BULLONI</li> <li>• RIPRISTINO DELLE SALDATURE</li> <li>• SOSTITUZIONE ELEMENTI METALLICI</li> <li>• RIPRISTINO/SOSTITUZIONE ISOLATORI</li> </ul>	<ul style="list-style-type: none"> <li>• SCIVOLAMENTI, CADUTE A LIVELLO</li> <li>• CADUTA DALL'ALTO</li> <li>• TAGLI, ABRASIONI</li> <li>• URTI, COLPI, IMPATTI</li> <li>• INVESTIMENTO</li> <li>• RISCHIO CHIMICO</li> <li>• ESPOSIZIONE ALLA POLVERE E AL RUMORE</li> <li>• RISCHIO BIOLOGICO</li> <li>• RISCHIO CHIMICO</li> <li>• ELETTROCUZIONE</li> <li>• LESIONI AGLI OCCHI</li> </ul>

**INFORMAZIONI PER IMPRESE ESECUTRICI E LAVORATORI AUTONOMI SULLE CARATTERISTICHE TECNICHE DELL'OPERA PROGETTATA E DEL LUOGO DI LAVORO**

<i><b>PUNTI CRITICI</b></i>	<i><b>Misure preventive e protettive in dotazione dell'opera</b></i>	<i><b>Misure preventive e protettive ausiliarie</b></i>
Accessi ai luoghi di lavoro	Viabilità di accesso	Utilizzo di carrelli ferroviari durante le IPO, indumenti ad alta visibilità
Sicurezza dei luoghi di lavoro	Segnaletica di emergenza/primo soccorso, estintori, segnaletica di pericolo di folgorazione cavi in tensione, segnalazione distanze di sicurezza	Estintori, cassetta PS, imbracature e cinture di sicurezza
Impianti di alimentazione e di scarico		Motogeneratore per illuminazione, gruppo elettrogeno di emergenza
Approvvigionamento e movimentazione materiali	Viabilità interna	Indumenti alta visibilità, cordini e imbracature di sicurezza, mezzi d'opera ferroviari, piattaforma by bridge, PLE
Approvvigionamento e movimentazione attrezzature	Viabilità interna	Indumenti alta visibilità, cordini e imbracature di sicurezza, mezzi d'opera ferroviari, piattaforma by bridge, PLE
Igiene sul lavoro		Spogliatoi, servizi igienici comuni, WC chimici
Interferenze e protezione terzi	Percorsi separati	Verifica manutenzione RFI, riunioni coordinamento CSE, delimitazioni aree di lavoro, segnaletica di sicurezza

<b>TAVOLE ALLEGATE:</b>	<b>ELABORATI DI PROGETTO</b>	<b>COMPILATO DA:</b>	<b>CSP</b>	<b>DATA: LUGLIO 2019</b>
-------------------------	------------------------------	----------------------	------------	--------------------------

**MISURE PREVENTIVE E PROTETTIVE IN DOTAZIONE DELL'OPERA ED AUSILIARIE**

<b>TIPOLOGIA DEI LAVORI:</b>	<b>VIABILITA'</b>	Scheda II - 1	Pag. 20 di 24	Codice Scheda 20
------------------------------	-------------------	---------------	---------------	------------------

<b>TIPO DI INTERVENTO VIABILITA'</b>	<b>RISCHI INDIVIDUATI</b>
<ul style="list-style-type: none"> <li>• CARREGGIATA E BANCHINE: CONTROLLO DELLO STATO GENERALE, VERIFICA ASSENZA DI EVENTUALI BUCHE E/O ALTRE ANOMALIE (CEDIMENTI, SOLLEVAMENTI, DIFETTI DI PENDENZA, FESSURAZIONI, ECC.)</li> <li>• CANALETTE E CADITOIE: CONTROLLO VISIVO DELLO STATO E DI PULIZIA, VERIFICA DELL'ASSENZA DI DEPOSITI/OSTRUZIONI CHE IMPEDISCA IL NORMALE DEFLUSSO DELLE ACQUE METEORICHE</li> <li>• CIGLI O ARGINELLI: CONTROLLO VISIVO DEI CIGLI E DELLE CUNETTE, VERIFICA DEL CORRETTO DEFLUSSO DELLE ACQUE METEORICHE E DELLE PENDENZE, CONTROLLO DELL'ASSENZA DI DEPOSITI, DETRITI E DI VEGETAZIONE IN ECCESSO</li> <li>• PAVIMENTAZIONE STRADALE: CONTROLLO DELLO STATO GENERALE, VERIFICA DELL'ASSENZA DI EVENTUALI ANOMALIE (BUCHE, CEDIMENTI, SOLLEVAMENTI, FESSURAZIONE, ECC.)</li> </ul>	<ul style="list-style-type: none"> <li>• SCIVOLAMENTI, CADUTE A LIVELLO</li> <li>• CADUTA DALL'ALTO</li> <li>• TAGLI, ABRASIONI</li> <li>• URTI, COLPI, IMPATTI</li> <li>• INVESTIMENTO</li> <li>• RISCHIO CHIMICO</li> <li>• ESPOSIZIONE ALLA POLVERE E AL RUMORE</li> <li>• RISCHIO BIOLOGICO</li> <li>• RISCHIO CHIMICO</li> <li>• ELETTROCUZIONE</li> <li>• LESIONI AGLI OCCHI</li> <li>• ESPOSIZIONE A GAS E VAPORI</li> </ul>

**INFORMAZIONI PER IMPRESE ESECUTRICI E LAVORATORI AUTONOMI SULLE CARATTERISTICHE TECNICHE DELL'OPERA PROGETTATA E DEL LUOGO DI LAVORO**

<i><b>PUNTI CRITICI</b></i>	<i><b>Misure preventive e protettive in dotazione dell'opera</b></i>	<i><b>Misure preventive e protettive ausiliarie</b></i>
Accessi ai luoghi di lavoro	Viabilità di accesso	Indumenti ad alta visibilità
Sicurezza dei luoghi di lavoro	Segnaletica di emergenza/primo soccorso, estintori, segnalazione distanze di sicurezza	Estintori, cassetta PS
Impianti di alimentazione e di scarico		Gruppo elettrogeno di emergenza
Approvvigionamento e movimentazione materiali	Viabilità interna	Indumenti alta visibilità
Approvvigionamento e movimentazione attrezzature	Viabilità interna	Indumenti alta visibilità
Igiene sul lavoro		Spogliatoi, servizi igienici comuni, WC chimici
Interferenze e protezione terzi	Percorsi separati	Verifica manutenzione RFI, riunioni coordinamento CSE, delimitazioni aree di lavoro, segnaletica di sicurezza

<b>TAVOLE ALLEGATE:</b>	<b>ELABORATI DI PROGETTO</b>	<b>COMPILATO DA:</b>	<b>CSP</b>	<b>DATA: LUGLIO 2019</b>
-------------------------	------------------------------	----------------------	------------	--------------------------

**MISURE PREVENTIVE E PROTETTIVE IN DOTAZIONE DELL'OPERA ED AUSILIARIE**

<b>TIPOLOGIA DEI LAVORI:</b>	<b>VIABILITA'</b>	Scheda II - 1	Pag. 21 di 24	Codice Scheda 21
------------------------------	-------------------	---------------	---------------	------------------

<b>TIPO DI INTERVENTO SEGNALETICA</b>	<b>RISCHI INDIVIDUATI</b>
<ul style="list-style-type: none"> <li>• CARTELLI SEGNALETICI: CONTROLLO DELL'ASPETTO CROMATICO E L'EFFICIENZA DELLA SEGNALETICA, IN PARTICOLARE LA VISIBILITÀ IN CONDIZIONI DIVERSE (DIURNE, NOTTURNE, CON LUCE ARTIFICIALE, CON NEBBIA, ECC.), CONTROLLO DELLA DISPOSIZIONE IN FUNZIONE DELLA LOGICA E DISCIPLINA DI CIRCOLAZIONE, VERIFICA DELLA CORRETTA STABILITÀ DEI SUPPORTI A CARTELLI E/O PANNELLI SEGNALETICI</li> <li>• SEGNALETICA ORIZZONTALE: CONTROLLO DELLE CONDIZIONI E DELL'INTEGRITÀ, CONTROLLO DELL'ASPETTO CROMATICO ED IN PARTICOLARE LA CONSISTENZA DEI COLORI CORRISPONDENTI ALLE DIVERSE SIMBOLOGIE</li> <li>• BARRIERE DI SICUREZZA E RETI ANTIVANDALISMO: CONTROLLO VISIVO DELLE CONDIZIONI E DELL'INTEGRITÀ DELLE OPERE, VERIFICA DELLA CORRETTA STABILITÀ DEI SUPPORTI</li> </ul>	<ul style="list-style-type: none"> <li>• SCIVOLAMENTI, CADUTE A LIVELLO</li> <li>• CADUTA DALL'ALTO</li> <li>• TAGLI, ABRASIONI</li> <li>• URTI, COLPI, IMPATTI</li> <li>• INVESTIMENTO</li> <li>• RISCHIO CHIMICO</li> <li>• ESPOSIZIONE ALLA POLVERE E AL RUMORE</li> <li>• RISCHIO BIOLOGICO</li> <li>• RISCHIO CHIMICO</li> <li>• ELETTROCUZIONE</li> <li>• LESIONI AGLI OCCHI</li> </ul>

**INFORMAZIONI PER IMPRESE ESECUTRICI E LAVORATORI AUTONOMI SULLE CARATTERISTICHE TECNICHE DELL'OPERA PROGETTATA E DEL LUOGO DI LAVORO**

<i><b>PUNTI CRITICI</b></i>	<i><b>Misure preventive e protettive in dotazione dell'opera</b></i>	<i><b>Misure preventive e protettive ausiliarie</b></i>
Accessi ai luoghi di lavoro	Viabilità di accesso	Indumenti ad alta visibilità
Sicurezza dei luoghi di lavoro	Segnaletica di emergenza/primo soccorso, estintori, segnalazione distanze di sicurezza	Estintori, cassetta PS
Impianti di alimentazione e di scarico		Gruppo elettrogeno di emergenza
Approvvigionamento e movimentazione materiali	Viabilità interna	Indumenti alta visibilità
Approvvigionamento e movimentazione attrezzature	Viabilità interna	Indumenti alta visibilità
Igiene sul lavoro		Spogliatoi, servizi igienici comuni, WC chimici
Interferenze e protezione terzi	Percorsi separati	Verifica manutenzione RFI, riunioni coordinamento CSE, delimitazioni aree di lavoro, segnaletica di sicurezza

<b>TAVOLE ALLEGATE:</b>	<b>ELABORATI DI PROGETTO</b>	<b>COMPILATO DA:</b>	<b>CSP</b>	<b>DATA: LUGLIO 2019</b>
-------------------------	------------------------------	----------------------	------------	--------------------------

Commissa	Lotto	Fase	Ente	Tipo doc.	Opera/disc.	Progr.	Rev	Pagina
IA4J	11	E	72	PU	SZ0003	001	C	72 di 108

**MISURE PREVENTIVE E PROTETTIVE IN DOTAZIONE DELL'OPERA ED AUSILIARIE**

<b>TIPOLOGIA DEI LAVORI:</b>	<b>VASCA IMHOFF</b>	Scheda II - 1	Pag. 22 di 24	Codice Scheda 22
------------------------------	---------------------	---------------	---------------	------------------

<b>TIPO DI INTERVENTO VASCA IMHOFF</b>	<b>RISCHI INDIVIDUATI</b>
<ul style="list-style-type: none"> <li>• VERIFICA STABILITÀ CHIUSINI E CALDIROLE</li> <li>• SOLLEVAMENTO DI TUTTI I COPERCHI DEI POZZETTI E BOCCHETTE DI ISPEZIONE AL FINE DI VERIFICA SCORRIMENTO ACQUA E LIQUAME E COMUNQUE LA RELATIVA FUNZIONALITÀ ED IN PARTICOLARE NEL PUNTO DI RECAPITO</li> <li>• PULIZIA RESIDUI SUL FONDO POZZETTI</li> <li>• VERIFICHE TUBAZIONI E SIFONI (CORROSIONE, OCCLUSIONE, ECC)</li> <li>• VERIFICA CEDIMENTI, ROTAZIONI O SPOSTAMENTI DEI POZZETTI CHE POSSONO CAUSARE LA FUORIUSCITA DI ACQUA O LIQUAME</li> <li>• VERIFICA PRESENZA FESSURAZIONI, MANCANZA DI COPRIFERRO E ARMATURE IN VISTA SULLA SUPERFICIE INTERNA DEI POZZETTI</li> <li>• CONTROLLO DEL LIVELLO DI FANGHI NELLA VASCA IMHOFF ED EVENTUALE ESPURGO</li> <li>• RIMOZIONE DELLA CROSTA SUPERIORE DEL COMPARTO FANGO E DEL MATERIALE GALLEGGIANTE E RELATIVO SMALTIMENTO</li> </ul>	<ul style="list-style-type: none"> <li>• SCIVOLAMENTI, CADUTE A LIVELLO</li> <li>• CADUTA DALL'ALTO</li> <li>• TAGLI, ABRASIONI</li> <li>• URTI, COLPI, IMPATTI</li> <li>• RISCHIO CHIMICO</li> <li>• ESPOSIZIONE ALLA POLVERE E AL RUMORE</li> <li>• RISCHIO BIOLOGICO</li> <li>• RISCHIO CHIMICO</li> <li>• ELETTROCUZIONE</li> <li>• PRESENZA DI GAS, VAPORI, ETC.</li> <li>• ASFISSIA</li> <li>• ESPLOSIONE, INCENDIO, USTIONI</li> </ul>

**INFORMAZIONI PER IMPRESE ESECUTRICI E LAVORATORI AUTONOMI SULLE CARATTERISTICHE TECNICHE DELL'OPERA PROGETTATA E DEL LUOGO DI LAVORO**

<i>PUNTI CRITICI</i>	<i>Misure preventive e protettive in dotazione dell'opera</i>	<i>Misure preventive e protettive ausiliarie</i>
Accessi ai luoghi di lavoro	Viabilità interna	
Sicurezza dei luoghi di lavoro	Segnaletica di emergenza/primo soccorso, estintori, segnaletica di pericolo, segnalazione distanze di sicurezza	Estintori, cassetta PS
Impianti di alimentazione e di scarico		Gruppo elettrogeno di emergenza
Approvvigionamento e movimentazione materiali	Viabilità interna	Indumenti alta visibilità, cordini e imbracature di sicurezza
Approvvigionamento e movimentazione attrezzature	Viabilità interna	Indumenti alta visibilità, cordini e imbracature di sicurezza
Igiene sul lavoro		Spogliatoi, servizi igienici comuni, WC chimici
Interferenze e protezione terzi	Percorsi separati	Verifica manutenzione RFI, riunioni coordinamento CSE, delimitazioni aree di lavoro, segnaletica di sicurezza

<b>TAVOLE ALLEGATE:</b>	<b>ELABORATI DI PROGETTO</b>	<b>COMPILATO DA:</b>	<b>CSP</b>	<b>DATA: LUGLIO 2019</b>
-------------------------	------------------------------	----------------------	------------	--------------------------



**MISURE PREVENTIVE E PROTETTIVE IN DOTAZIONE DELL'OPERA ED AUSILIARIE**

<b>TIPOLOGIA DEI LAVORI:</b>	<b>ELETTROPOMPA</b>	Scheda II - 1	Pag. 23 di 24	Codice Scheda 23
------------------------------	---------------------	---------------	---------------	------------------

<b>TIPO DI INTERVENTO</b> DISSABBIATORE	<b>RISCHI INDIVIDUATI</b>
<ul style="list-style-type: none"> <li>• CONTROLLO DELL'ATTACCO DELLA POMPA E DEL SERRAGGIO DEI BULLONI</li> <li>• CONTROLLO DELL'ELETTROPOMPA E DEI SUOI COMPONENTI</li> <li>• CONTROLLO DEI COLLEGAMENTI AL QUADRO ELETTRICO</li> <li>• VERIFICA ISOLAMENTO AVVOLGIMENTI, VERIFICA SENSORI, VERIFICA TENUTA ESTERNA, VERIFICA LUBRIFICAZIONI, VERIFICA RESISTENZA ISOLAMENTO</li> <li>• CONTROLLO DELLA PRESSIONE DIFFERENZIALE</li> </ul>	<ul style="list-style-type: none"> <li>• SCIVOLAMENTI, CADUTE A LIVELLO</li> <li>• CADUTA DALL'ALTO</li> <li>• TAGLI, ABRASIONI</li> <li>• URTI, COLPI, IMPATTI</li> <li>• RISCHIO CHIMICO</li> <li>• ESPOSIZIONE ALLA POLVERE E AL RUMORE</li> <li>• RISCHIO BIOLOGICO</li> <li>• RISCHIO CHIMICO</li> <li>• ELETTROCUZIONE</li> <li>• PRESENZA DI GAS, VAPORI, ETC.</li> <li>• ASFISSIA</li> <li>• ESPLOSIONE, INCENDIO, USTIONI</li> </ul>

**INFORMAZIONI PER IMPRESE ESECUTRICI E LAVORATORI AUTONOMI SULLE CARATTERISTICHE TECNICHE DELL'OPERA PROGETTATA E DEL LUOGO DI LAVORO**

<i>PUNTI CRITICI</i>	<i>Misure preventive e protettive in dotazione dell'opera</i>	<i>Misure preventive e protettive ausiliarie</i>
Accessi ai luoghi di lavoro	Bocchettoni di ispezione	Argani, cordini, scale
Sicurezza dei luoghi di lavoro	Segnaletica di emergenza/primo soccorso, estintori, segnaletica di pericolo, segnalazione distanze di sicurezza	Estintori, cassetta PS, imbracature e cinture di sicurezza, ricetrasmittenti per comunicazione operatori tra interno ed esterno
Impianti di alimentazione e di scarico		Gruppo elettrogeno di emergenza
Approvvigionamento e movimentazione materiali	Viabilità interna, bocchettoni di ispezione	Indumenti alta visibilità, cordini e imbracature di sicurezza, macchinari per calo e sollevamento materiali
Approvvigionamento e movimentazione attrezzature	Viabilità interna, bocchettoni di ispezione	Indumenti alta visibilità, cordini e imbracature di sicurezza, macchinari per calo e sollevamento materiali
Igiene sul lavoro		Spogliatoi, servizi igienici comuni, WC chimici
Interferenze e protezione terzi	Percorsi separati	Verifica manutenzione RFI, riunioni coordinamento CSE, delimitazioni aree di lavoro, segnaletica di sicurezza, imprese specializzate e autorizzate

<b>TAVOLE ALLEGATE:</b>	<b>ELABORATI DI PROGETTO</b>	<b>COMPILATO DA:</b>	<b>CSP</b>	<b>DATA: LUGLIO 2019</b>
-------------------------	------------------------------	----------------------	------------	--------------------------

**MISURE PREVENTIVE E PROTETTIVE IN DOTAZIONE DELL'OPERA ED AUSILIARIE**

<b>TIPOLOGIA DEI LAVORI:</b>	<b>DISSABBIATORE</b>	Scheda II - 1	Pag. 24 di 24	Codice Scheda 24
------------------------------	----------------------	---------------	---------------	------------------

<b>TIPO DI INTERVENTO DISSABBIATORE</b>	<b>RISCHI INDIVIDUATI</b>
<ul style="list-style-type: none"> <li>• ISPEZIONE DEL DISSABBIATORE</li> <li>• CONTROLLO/PULIZIA GRIGLIE, CHIUSINI E POZZETTI</li> <li>• ESTRAZIONE DEI FANGHI ACCUMULATI CON PULIZIA DELLE PARETI</li> <li>• MISURA LIVELLO IDROSTATICO</li> <li>• CONTROLLO SETTORE SEPARAZIONE OLII</li> <li>• MISURA LIVELLO SOLIDI SEDIMENTATI E MISURA MEDIANTE ASTA METRICA</li> <li>• CONTROLLO DELLA CONSERVAZIONE VALVOLAME, PIPING E ORGANI DI INTERCETTAZIONE</li> <li>• LAVAGGIO E ASPORTAZIONE EVENTUALE DI SEDIMENTI IN ECCESSO MEDIANTE AUTOSPURGO SECONDO I REGOLAMENTI, LE LEGGI E NORMATIVE LOCALI E/O NAZIONALI VIGENTI IN MATERIA DI SMALTIMENTO</li> <li>• PULIZIA APPROFONDATA DEI FILTRI</li> </ul>	<ul style="list-style-type: none"> <li>• SCIVOLAMENTI, CADUTE A LIVELLO</li> <li>• CADUTA DALL'ALTO</li> <li>• TAGLI, ABRASIONI</li> <li>• URTI, COLPI, IMPATTI</li> <li>• RISCHIO CHIMICO</li> <li>• ESPOSIZIONE ALLA POLVERE E AL RUMORE</li> <li>• RISCHIO BIOLOGICO</li> <li>• RISCHIO CHIMICO</li> <li>• ELETTROCUZIONE</li> <li>• PRESENZA DI GAS, VAPORI, ETC.</li> <li>• ASFISSIA</li> <li>• ESPLOSIONE, INCENDIO, USTIONI</li> </ul>

**INFORMAZIONI PER IMPRESE ESECUTRICI E LAVORATORI AUTONOMI SULLE CARATTERISTICHE TECNICHE DELL'OPERA PROGETTATA E DEL LUOGO DI LAVORO**

<i><b>PUNTI CRITICI</b></i>	<i><b>Misure preventive e protettive in dotazione dell'opera</b></i>	<i><b>Misure preventive e protettive ausiliarie</b></i>
Accessi ai luoghi di lavoro	Bocchettoni di ispezione	Argani, cordini, scale, svuotamento del dissabbiatore
Sicurezza dei luoghi di lavoro	Segnaletica di emergenza/primo soccorso, estintori, segnaletica di pericolo, segnalazione distanze di sicurezza	Estintori, cassetta PS, imbracature e cinture di sicurezza, ricetrasmittenti per comunicazione operatori tra interno ed esterno
Impianti di alimentazione e di scarico		Gruppo elettrogeno di emergenza
Approvvigionamento e movimentazione materiali	Viabilità interna, bocchettoni di ispezione	Indumenti alta visibilità, cordini e imbracature di sicurezza, macchinari per calo e sollevamento materiali
Approvvigionamento e movimentazione attrezzature	Viabilità interna, bocchettoni di ispezione	Indumenti alta visibilità, cordini e imbracature di sicurezza, macchinari per calo e sollevamento materiali
Igiene sul lavoro		Spogliatoi, servizi igienici comuni, WC chimici
Interferenze e protezione terzi	Percorsi separati	Verifica manutenzione RFI, riunioni coordinamento CSE, delimitazioni aree di lavoro, segnaletica di sicurezza, imprese specializzate e autorizzate

<b>TAVOLE ALLEGATE:</b>	<b>ELABORATI DI PROGETTO</b>	<b>COMPILATO DA:</b>	<b>CSP</b>	<b>DATA: LUGLIO 2019</b>
-------------------------	------------------------------	----------------------	------------	--------------------------

Commissa	Lotto	Fase	Ente	Tipo doc.	Opera/disc.	Progr.	Rev	Pagina
IA4J	11	E	72	PU	SZ0003	001	C	75 di 108

#### **6.4 SCHEDA II-2 – ADEGUAMENTO DELLE MISURE PREVENTIVE E PROTETTIVE IN DOTAZIONE DELL'OPERA ED AUSILIARIE**

La Scheda II-2, identica alla scheda II-1, sarà utilizzata, eventualmente, per adeguare il Fascicolo in fase di esecuzione dei lavori ed ogni qualvolta sia necessario a seguito delle modifiche intervenute sull'opera nel corso della sua esistenza.

Tale scheda sostituisce la scheda II-1, la quale è comunque conservata fino all'ultimazione dei lavori.

**MISURE PREVENTIVE E PROTETTIVE IN DOTAZIONE DELL'OPERA ED AUSILIARIE**

<b>TIPOLOGIA DEI LAVORI:</b>	Scheda	II - 2	Pag. 1 di 10	Codice Scheda
------------------------------	--------	--------	--------------	---------------

<b>TIPO DI INTERVENTO</b>	<b>RISCHI INDIVIDUATI</b>
<ul style="list-style-type: none"> <li>•</li> <li>•</li> <li>•</li> </ul>	<ul style="list-style-type: none"> <li>•</li> <li>•</li> <li>•</li> </ul>

**INFORMAZIONI PER IMPRESE ESECUTRICI E LAVORATORI AUTONOMI SULLE CARATTERISTICHE TECNICHE DELL'OPERA PROGETTATA E DEL LUOGO DI LAVORO**

<i>PUNTI CRITICI</i>	<i>Misure preventive e protettive in dotazione dell'opera</i>	<i>Misure preventive e protettive ausiliarie</i>
Accessi ai luoghi di lavoro		
Sicurezza dei luoghi di lavoro		
Impianti di alimentazione e di scarico		
Approvvigionamento e movimentazione materiali		
Approvvigionamento e movimentazione attrezzature		
Igiene sul lavoro		
Interferenze e protezione terzi		

<b>TAVOLE ALLEGATE:</b>	<b>COMPILATO DA:</b>	<b>DATA:</b>
-------------------------	----------------------	--------------

### 6.5 SCHEDA II-3 – INFORMAZIONI SULLE MISURE PREVENTIVE E PROTETTIVE IN DOTAZIONE DELL'OPERA NECESSARE PER PIANIFICARNE LA REALIZZAZIONE IN CONDIZIONI DI SICUREZZA E MODALITÀ DI UTILIZZO E DI CONTROLLO DELL'EFFICIENZA DELLE STESSE

#### INFORMAZIONE SULLE MISURE PREVENTIVE E PROTETTIVE IN DOTAZIONE DELL'OPERA NECESSARIE PER PIANIFICARE LA REALIZZAZIONE IN CONDIZIONI DI SICUREZZA E MODALITÀ DI UTILIZZO E DI CONTROLLO DELL'EFFICIENZA DELLE STESSE

<b>TIPOLOGIA DEI LAVORI</b>	<b>INTERO PROGETTO</b>	Scheda II - 3	Pag. 2 di 10	Codice Scheda 01
-----------------------------	------------------------	---------------	--------------	------------------

Misure preventive e protettive in dotazione dell'opera previste	Informazioni necessarie per pianificarne la realizzazione in sicurezza	Modalità di utilizzo in condizioni di sicurezza	Verifiche e controlli da effettuare	Periodicità	Interventi di manutenzione da effettuare	Periodicità
PARAPETTI	<ul style="list-style-type: none"> <li>Prevedere recinzioni aree lavoro</li> <li>Parapetto provvisorio o tavolato di chiusura apertura</li> </ul>	<ul style="list-style-type: none"> <li>Vietato sporgersi</li> <li>Evitare l'urto dei carichi in movimento</li> </ul>	<ul style="list-style-type: none"> <li>Integrità</li> <li>Serraggio bulloneria</li> <li>Verifica saldatura</li> <li>Tinteggiatura</li> </ul>	Annuale	<ul style="list-style-type: none"> <li>Riparazione/sostituzione</li> <li>Serraggio</li> <li>Ripristino</li> <li>Antiruggine e tinteggiatura</li> </ul>	Secondo necessità
CORRIMANO	<ul style="list-style-type: none"> <li>Prevedere recinzione aree di lavoro</li> </ul>	<ul style="list-style-type: none"> <li>Vietato sporgersi</li> <li>Evitare l'urto dei carichi in movimento</li> </ul>	<ul style="list-style-type: none"> <li>Integrità</li> <li>Serraggio bulloneria</li> <li>Verifica saldatura</li> <li>Tinteggiatura</li> </ul>	Annuale	<ul style="list-style-type: none"> <li>Riparazione/sostituzione</li> <li>Serraggio</li> <li>Ripristino</li> <li>Antiruggine e tinteggiatura</li> </ul>	Secondo necessità
AREE DI SERVIZIO	<ul style="list-style-type: none"> <li>Installazione di parapetti provvisori</li> <li>Recinzione aree di lavoro</li> <li>Illuminazione area</li> </ul>	<ul style="list-style-type: none"> <li>Camminare lungo i percorsi indicati</li> <li>Verificare la presenza di ostacoli o discontinuità lungo il percorso</li> </ul>	<ul style="list-style-type: none"> <li>Percorribilità</li> <li>Integrità</li> </ul>	Mensile	<ul style="list-style-type: none"> <li>Pulizia</li> <li>Riparazione</li> <li>Sostituzione</li> </ul>	Secondo necessità
STRADELLI/SENTIERI	<ul style="list-style-type: none"> <li>IPO/IPC</li> </ul>	<ul style="list-style-type: none"> <li>IPO/IPC</li> <li>Scorta cantiere</li> </ul>	<ul style="list-style-type: none"> <li>Integrità</li> </ul>	Annuale	<ul style="list-style-type: none"> <li>Riparazione</li> <li>Sostituzione</li> </ul>	Secondo necessità
PEDANA ISOLANTE	<ul style="list-style-type: none"> <li>Verifica dell'effettivo isolamento da terra</li> </ul>	<ul style="list-style-type: none"> <li>Evitare il contatto di parti del corpo con strutture non isolate</li> </ul>	<ul style="list-style-type: none"> <li>Disponibilità</li> <li>Efficienza</li> <li>Pulizia</li> </ul>	Mensile	<ul style="list-style-type: none"> <li>Reintegrazione</li> <li>Sostituzione</li> <li>Pulizia</li> </ul>	Secondo necessità
SCHEMI D'IMPIANTO	<ul style="list-style-type: none"> <li>Studio preventivo e individuazione degli elementi dell'impianto</li> </ul>	<ul style="list-style-type: none"> <li>Consultare lo schema prima di intervenire sull'impianto</li> </ul>	<ul style="list-style-type: none"> <li>Disponibilità</li> <li>Usura/leggibilità</li> </ul>	Annuale	<ul style="list-style-type: none"> <li>Reintegrazione</li> <li>Sostituzione</li> </ul>	Secondo necessità
SEGNALETICA DI SICUREZZA	<ul style="list-style-type: none"> <li>Studio dei rischi, dei divieti e degli obblighi cui assolvere prima dell'inizio delle attività</li> </ul>	<ul style="list-style-type: none"> <li>Accertamento preventivo dei rischi esistenti</li> </ul>	<ul style="list-style-type: none"> <li>Disponibilità</li> <li>Usura/leggibilità</li> </ul>	Annuale	<ul style="list-style-type: none"> <li>Reintegrazione</li> <li>Sostituzione</li> </ul>	Secondo necessità

<b>TAVOLE ALLEGATE:</b>	<b>ELABORATI DI PROGETTO</b>	<b>COMPILATO DA:</b>	<b>CSP</b>	<b>DATA: LUGLIO 2019</b>
-------------------------	------------------------------	----------------------	------------	--------------------------

**INFORMAZIONE SULLE MISURE PREVENTIVE E PROTETTIVE IN DOTAZIONE DELL'OPERA NECESSARIE PER PIANIFICARE LA REALIZZAZIONE IN CONDIZIONI DI SICUREZZA E MODALITÀ DI UTILIZZO E DI CONTROLLO DELL'EFFICIENZA DELLE STESSE**

<b>TIPOLOGIA DEI LAVORI</b>	<b>INTERO PROGETTO</b>	Scheda II - 3	Pag. 3 di 10	Codice Scheda 02
-----------------------------	------------------------	---------------	--------------	------------------

Misure preventive e protettive in dotazione dell'opera previste	Informazioni necessarie per pianificarne la realizzazione in sicurezza	Modalità di utilizzo in condizioni di sicurezza	Verifiche e controlli da effettuare	Periodicità	Interventi di manutenzione da effettuare	Periodicità
IMPIANTO ELETTRICO DI EMERGENZA	<ul style="list-style-type: none"> <li>È vietato intervenire su impianti in tensione</li> </ul>	<ul style="list-style-type: none"> <li>Effettuare la verifica preventiva di funzionalità</li> </ul>	<ul style="list-style-type: none"> <li>Test funzionali</li> <li>Efficienza impianto</li> </ul>	<p>Annuale</p> <p>Mensile</p>	<ul style="list-style-type: none"> <li>Riparazione/sostituzione elementi guasti</li> <li>Sostituzione elementi guasti</li> </ul>	Secondo necessità
IMPIANTO DI MESSA A TERRA	<ul style="list-style-type: none"> <li>È vietato intervenire su impianti in tensione</li> </ul>	<ul style="list-style-type: none"> <li>Verificare la tensione con tester prima dell'intervento</li> </ul>	<ul style="list-style-type: none"> <li>Efficienza</li> <li>Allaccio cavi</li> </ul>	<p>Annuale</p>	<ul style="list-style-type: none"> <li>Riparazione</li> <li>Fissaggio</li> </ul>	Secondo necessità
QUADRI LOCALI	<ul style="list-style-type: none"> <li>È vietato intervenire su impianti in tensione</li> </ul>	<ul style="list-style-type: none"> <li>Disalimentazione delle apparecchiature</li> <li>Consultare sempre lo schema prima di intervenire sull'impianto</li> </ul>	<ul style="list-style-type: none"> <li>Test funzionalità</li> </ul>	<p>Annuale</p>	<ul style="list-style-type: none"> <li>Riparazione/sostituzione</li> </ul>	Secondo necessità
POZZETTI/GRIGLIE RACCOLTA ACQUA	<ul style="list-style-type: none"> <li>Chiudere le aperture nei pavimenti o nel terreno con tavolato</li> </ul>	<ul style="list-style-type: none"> <li>Nelle operazioni di manutenzione utilizzate guanti ed indumenti usa e getta</li> </ul>	<ul style="list-style-type: none"> <li>Pulizia</li> <li>Efficienza scarico</li> <li>Efficienza di griglie e chiusini</li> </ul>	<p>Semestrale</p>	<ul style="list-style-type: none"> <li>Ripristino funzionalità</li> <li>Reintegrazione di elementi danneggiati o asportati</li> </ul>	Secondo necessità
GANCI PARANCHI/SOLLEVAMENTO CARICHI	<ul style="list-style-type: none"> <li>Utilizzare trabattelli a norma per raggiungere il punto di fissaggio</li> </ul>	<ul style="list-style-type: none"> <li>Accertamento preventivo dell'integrità dell'elemento e dell'efficienza dell'ancoraggio con chiave dinamometrica</li> </ul>	<ul style="list-style-type: none"> <li>Integrità</li> <li>Efficienza ancoraggio</li> <li>Prova a strappo con chiave dinamometrica</li> </ul>	<p>Annuale</p>	<ul style="list-style-type: none"> <li>Sostituzione</li> <li>Ripristino ancoraggio</li> </ul>	Secondo necessità
AGGANCI PER CINTURE DI SICUREZZA	<ul style="list-style-type: none"> <li>Studio e segnalazione agli addetti sulla posizione dei golfari</li> </ul>	<ul style="list-style-type: none"> <li>Indossare imbragature e accertarsi della chiusura e dell'integrità del nollino</li> </ul>	<ul style="list-style-type: none"> <li>Verificare la tenuta dei golfari e l'integrità dell'imbracatura</li> </ul>	<p>Trimestrale</p>	<ul style="list-style-type: none"> <li>Sostituzione</li> <li>Ripristino ancoraggio</li> </ul>	Secondo necessità
ESTINTORI		<ul style="list-style-type: none"> <li>Seguire le istruzioni di utilizzo</li> </ul>	<ul style="list-style-type: none"> <li>Integrità valore pressione presenza cartellino</li> </ul>	<p>Semestrale secondo le disposizioni di legge</p>	<ul style="list-style-type: none"> <li>Controllo periodico</li> <li>Revisione periodica</li> <li>Ricarica</li> <li>Sostituzione estinguente</li> </ul>	Secondo necessità

<b>TAVOLE ALLEGATE:</b>	<b>ELABORATI DI PROGETTO</b>	<b>COMPILATO DA:</b>	<b>CSP</b>	<b>DATA: LUGLIO 2019</b>
-------------------------	------------------------------	----------------------	------------	--------------------------

## 7 CAPITOLO III: INDICAZIONI PER LA DEFINIZIONE DEI RIFERIMENTI DELLA DOCUMENTAZIONE DI SUPPORTO ESISTENTE

### 7.1 SCHEDA III-1/2/3 – INFORMAZIONI SULLE MISURE PREVENTIVE E PROTETTIVE IN DOTAZIONE DELL'OPERA NECESSARE PER PIANIFICARNE LA REALIZZAZIONE IN CONDIZIONI DI SICUREZZA E MODALITÀ DI UTILIZZO E DI CONTROLLO DELL'EFFICIENZA DELLE STESSE

ELENCO E COLLOCAZIONE DEGLI ELABORATI TECNICI RELATIVI ALL'OPERA						
TIPOLOGIA DEI LAVORI	SSE/CABINA TE/CABINA ENEL/PIAZZALE/PORTALI TE SU VIADOTTO	Scheda	III – 1/2/3	Pag. 4 di 10	Codice Scheda 01	
Elenco degli elaborati tecnici relativi all'opera nel proprio contesto		Nominativo e recapito dei soggetti che hanno predisposto gli elaborati tecnici		Data del documento	Collocazione degli elaborati tecnici	Note
<b>SSE Ascoli Satriano</b>						
Fabbricato di SSE - Quote e caratteristiche ambienti	IA4J11E67PBFA0011001A	S. Acunzo		02/2019	Italferr SpA	
Fabbricato di SSE - Sezioni	IA4J11E67WBFA0011001A	S. Acunzo		02/2019	Italferr SpA	
Fabbricato di SSE - Abaco infissi	IA4J11E67QXFA0011001A	S. Acunzo		02/2019	Italferr SpA	
Fabbricato di SSE - Disposizione apparecchiature Layout	IA4J11E67PBFA0011002A	S. Acunzo		02/2019	Italferr SpA	
Fabbricato di SSE - Impianto di terra e relè di massa	IA4J11E67PBFA0011003B	S. Acunzo		07/2019	Italferr SpA	
Fabbricato di SSE - Posizionamento targhe e attacchi cto.cto.	IA4J11E67PBFA0011004A	S. Acunzo		02/2019	Italferr SpA	
Fabbricato di SSE - Canalizzazioni e posizionamento pozzetti	IA4J11E67PBFA0011005A	S. Acunzo		02/2019	Italferr SpA	
Fabbricato di SSE - Studio Illuminotecnico	IA4J11E67CLFA0011001A	S. Acunzo		02/2019	Italferr SpA	
Fabbricato di SSE - Impianto luce e forza motrice	IA4J11E67PBFA0011006A	S. Acunzo		02/2019	Italferr SpA	
Fabbricato di SSE - Impianti speciali	IA4J11E67PBFA0011007A	S. Acunzo		02/2019	Italferr SpA	
<b>SSE SN Melfi</b>						
Fabbricato di SSE - Quote e caratteristiche ambienti	IA4J11E67PBFA0021001A	S. Acunzo		02/2019	Italferr SpA	
Fabbricato di SSE - Sezioni	IA4J11E67WBFA0021001A	S. Acunzo		02/2019	Italferr SpA	
Fabbricato di SSE - Abaco infissi	IA4J11E67QXFA0021001A	S. Acunzo		02/2019	Italferr SpA	
Fabbricato di SSE - Disposizione apparecchiature Layout	IA4J11E67PBFA0021002b	S. Acunzo		07/2019	Italferr SpA	
Fabbricato di SSE - Impianto di terra e relè di massa	IA4J11E67PBFA0021003A	S. Acunzo		02/2019	Italferr SpA	
Fabbricato di SSE - Posizionamento targhe e attacchi cto.cto.	IA4J11E67PBFA0021004A	S. Acunzo		02/2019	Italferr SpA	
<b>TAVOLE ALLEGATE:</b>		<b>COMPILATO DA:</b>	<b>CSP</b>	<b>DATA: LUGLIO 2019</b>		

Commessa	Lotto	Fase	Ente	Tipo doc.	Opera/disc.	Progr.	Rev	Pagina
IA4J	11	E	72	PU	SZ0003	001	C	80 di 108

**ELENCO E COLLOCAZIONE DEGLI ELABORATI TECNICI RELATIVI ALL'OPERA**

<b>TIPOLOGIA DEI LAVORI</b>	<b>SSE/CABINA TE/CABINA ENEL/PIAZZALE/PORTALI TE SU VIADOTTO</b>	Scheda	III – 1/2/3	Pag. 5 di 10	Codice Scheda 02
-----------------------------	------------------------------------------------------------------	--------	-------------	--------------	------------------

Elenco degli elaborati tecnici relativi all'opera nel proprio contesto		Nominativo e recapito dei soggetti che hanno predisposto gli elaborati tecnici	Data del documento	Collocazione degli elaborati tecnici	Note
Fabbricato di SSE - Canalizzazioni e posizionamento pozzetti	IA4J11E67PBFA0021005A	S. Acunzo	02/2019	Italferr SpA	
Fabbricato di SSE - Studio Illuminotecnico	IA4J11E67CLFA0021001A	S. Acunzo	02/2019	Italferr SpA	
Fabbricato di SSE - Impianto luce e forza motrice	IA4J11E67PBFA0021006A	S. Acunzo	02/2019	Italferr SpA	
Fabbricato di SSE - Impianti speciali	IA4J11E67PBFA0021007A	S. Acunzo	02/2019	Italferr SpA	
<b>Cabina TE PM Cervaro</b>					
Fabbricato di Cabina TE - Quote e caratteristiche ambienti	IA4J11E67PBFA0012001A	S. Acunzo	02/2019	Italferr SpA	
Fabbricato di Cabina TE - Sezioni	IA4J11E67WBFA0012001A	S. Acunzo	02/2019	Italferr SpA	
Fabbricato di Cabina TE - Abaco infissi	IA4J11E67QXFA0012001A	S. Acunzo	02/2019	Italferr SpA	
Fabbricato di Cabina TE - Disposizione apparecchiature Layout	IA4J11E67PBFA0012002B	S. Acunzo	07/2019	Italferr SpA	
Fabbricato di Cabina TE - Impianto di terra e relè di massa	IA4J11E67PBFA0012003B	S. Acunzo	09/2019	Italferr SpA	
Fabbricato di Cabina TE - Posizionamento targhe e attacchi cto.cto.	IA4J11E67PBFA0012004B	S. Acunzo	07/2019	Italferr SpA	
Fabbricato di Cabina TE - Canalizzazioni e posizionamento pozzetti	IA4J11E67PBFA0012005B	S. Acunzo	07/2019	Italferr SpA	
Fabbricato di Cabina TE - Studio Illuminotecnico	IA4J11E67CLFA0012001A	S. Acunzo	02/2019	Italferr SpA	
Fabbricato di Cabina TE - Impianto luce e forza motrice	IA4J11E67PBFA0012006B	S. Acunzo	07/2019	Italferr SpA	
Fabbricato di Cabina TE - Impianti speciali	IA4J11E67PBFA0012007B	S. Acunzo	07/2019	Italferr SpA	
<b>Fabbricato Enel</b>					
Elaborati generali - Fabbricato di ENEL Pianta prospetti, caratteristiche ambienti ed abaco infissi	IA4J11E67PBFA0013001A	S. Acunzo	02/2019	Italferr SpA	

<b>TAVOLE ALLEGATE:</b>		<b>COMPILATO DA:</b>	<b>CSP</b>	<b>DATA:</b>	<b>LUGLIO 2019</b>
-------------------------	--	----------------------	------------	--------------	--------------------



Commissa	Lotto	Fase	Ente	Tipo doc.	Opera/disc.	Progr.	Rev	Pagina
IA4J	11	E	72	PU	SZ0003	001	C	81 di 108

**ELENCO E COLLOCAZIONE DEGLI ELABORATI TECNICI RELATIVI ALL'OPERA**

<b>TIPOLOGIA DEI LAVORI</b>	<b>SSE/CABINA TE/CABINA ENEL/PIAZZALE/PORTALI TE SU VIADOTTO</b>	Scheda	III – 1/2/3	Pag. 6 di 10	Codice Scheda 03
-----------------------------	------------------------------------------------------------------	--------	-------------	--------------	------------------

Elenco degli elaborati tecnici relativi all'opera nel proprio contesto		Nominativo e recapito dei soggetti che hanno predisposto gli elaborati tecnici	Data del documento	Collocazione degli elaborati tecnici	Note
<b>SSE di Ascoli Satriano - Piazzale</b>					
SSE Ascoli Satriano - Planimetria Disposizione apparecchiature - Layout	IA4J11E67PASE0100001A	S. Acunzo	02/2019	Italferr SpA	
SSE di Ascoli Satriano - Planimetria Disposizione blocchi di fondazione	IA4J11E67PASE0100002A	S. Acunzo	02/2019	Italferr SpA	
SSE di Ascoli Satriano - Planimetria Andamento canalizzazioni e posizionamento pozzetti	IA4J11E67PASE0100003A	S. Acunzo	02/2019	Italferr SpA	
SSE di Ascoli Satriano - Planimetria Sistemazione area e viabilità	IA4J11E67PASE0100004A	S. Acunzo	02/2019	Italferr SpA	
SSE di Ascoli Satriano - Planimetria Disposizione targhe e cartelli monitori	IA4J11E67PASE0100005A	S. Acunzo	02/2019	Italferr SpA	
SSE di Ascoli Satriano - Planimetria Layout impianto di terra di piazzale	IA4J11E67PASE0100006A	S. Acunzo	02/2019	Italferr SpA	
SSE di Ascoli Satriano - Planimetria Impianto Luce e Forza Motrice di piazzale	IA4J11E67PASE0100007A	S. Acunzo	02/2019	Italferr SpA	
SSE di Ascoli Satriano - Planimetria Canalizzazione del negativo di SSE e particolari di posa	IA4J11E67P8SE0100001A	S. Acunzo	02/2019	Italferr SpA	
SSE di Ascoli Satriano - Sezioni Sezioni di piazzale	IA4J11E67WASE0100001A	S. Acunzo	02/2019	Italferr SpA	
SSE di Ascoli Satriano - Schemi Schema Elettrico Generale	IA4J11E67DXSE0100001A	S. Acunzo	02/2019	Italferr SpA	
SSE di Ascoli Satriano - Schemi Schema Unifilare S.A. di SSE	IA4J11E67DXSE0100002A	S. Acunzo	02/2019	Italferr SpA	
SSE di Ascoli Satriano - Schemi Schema a blocchi del sistema di supervisione e telecomando	IA4J11E67DXSE0100003A	S. Acunzo	02/2019	Italferr SpA	
SSE di Ascoli Satriano - Quadro generale di SSE - Fronte quadro	IA4J11E67AXSE0100001A	S. Acunzo	02/2019	Italferr SpA	
SSE di Ascoli Satriano - Relazioni di calcolo - Relazione di calcolo impianto di terra	IA4J11E67CLSE0100001A	S. Acunzo	02/2019	Italferr SpA	

<b>TAVOLE ALLEGATE:</b>		<b>COMPILATO DA:</b>	<b>CSP</b>	<b>DATA: LUGLIO 2019</b>
-------------------------	--	----------------------	------------	--------------------------

**ELENCO E COLLOCAZIONE DEGLI ELABORATI TECNICI RELATIVI ALL'OPERA**

<b>TIPOLOGIA DEI LAVORI</b>	<b>SSE/CABINA TE/CABINA ENEL/PIAZZALE/PORTALI TE SU VIADOTTO</b>	Scheda	III – 1/2/3	Pag. 7 di 10	Codice Scheda 04
-----------------------------	------------------------------------------------------------------	--------	-------------	--------------	------------------

Elenco degli elaborati tecnici relativi all'opera nel proprio contesto		Nominativo e recapito dei soggetti che hanno predisposto gli elaborati tecnici	Data del documento	Collocazione degli elaborati tecnici	Note
SSE di Ascoli Satriano - Relazioni di calcolo - Relazione progetto illuminotecnico di piazzale	IA4J11E67CLSE0100002A	S. Acunzo	02/2019	Italferr SpA	
SSE di Ascoli Satriano - Quadro sezionatori di 2a fila - Fronte quadro	IA4J11E67AZSE0100001A	S. Acunzo	02/2019	Italferr SpA	
SSE di Ascoli Satriano - Piano cavi	IA4J11E67TTSE0100001A	S. Acunzo	02/2019	Italferr SpA	
SSE di Ascoli Satriano - Tabella fondazioni di piazzale	IA4J11E67TTSE0100002A	S. Acunzo	02/2019	Italferr SpA	
<b>SSE di S. Nicola di Melfi - Piazzale</b>					
SSE S.Nicola di Melfi - Planimetria Disposizione apparecchiature - Layout	IA4J11E67PASE0200001A	S. Acunzo	02/2019	Italferr SpA	
SSE di S.Nicola di Melfi - Planimetria Disposizione blocchi di fondazione	IA4J11E67PASE0200002A	S. Acunzo	02/2019	Italferr SpA	
SSE di S.Nicola di Melfi - Planimetria Andamento canalizzazioni e posizionamento pozzetti	IA4J11E67PASE0200003A	S. Acunzo	02/2019	Italferr SpA	
SSE di S.Nicola di Melfi - Planimetria Sistemazione area e viabilità	IA4J11E67PASE0200004A	S. Acunzo	02/2019	Italferr SpA	
SSE di S.Nicola di Melfi - Planimetria Disposizione targhe e cartelli monitori	IA4J11E67PASE0200005A	S. Acunzo	02/2019	Italferr SpA	
SSE di S.Nicola di Melfi - Planimetria Layout impianto di terra di piazzale	IA4J11E67PASE0200006A	S. Acunzo	02/2019	Italferr SpA	
SSE di S.Nicola di Melfi - Planimetria Impianto Luce e Forza Motrice di piazzale	IA4J11E67PASE0200007A	S. Acunzo	02/2019	Italferr SpA	
SSE di S.Nicola di Melfi - Planimetria Canalizzazione del negativo di SSE e particolari di posa	IA4J11E67P8SE0200001A	S. Acunzo	02/2019	Italferr SpA	
SSE di S.Nicola di Melfi - Sezioni Sezioni di piazzale	IA4J11E67WASE0200001A	S. Acunzo	02/2019	Italferr SpA	

<b>TAVOLE ALLEGATE:</b>		<b>COMPILATO DA:</b>	<b>CSP</b>	<b>DATA:</b>	<b>LUGLIO 2019</b>
-------------------------	--	----------------------	------------	--------------	--------------------

**ELENCO E COLLOCAZIONE DEGLI ELABORATI TECNICI RELATIVI ALL'OPERA**

<b>TIPOLOGIA DEI LAVORI</b>	<b>SSE/CABINA TE/CABINA ENEL/PIAZZALE/PORTALI TE SU VIADOTTO</b>	Scheda	III – 1/2/3	Pag. 8 di 10	Codice Scheda 05
-----------------------------	------------------------------------------------------------------	--------	-------------	--------------	------------------

Elenco degli elaborati tecnici relativi all'opera nel proprio contesto		Nominativo e recapito dei soggetti che hanno predisposto gli elaborati tecnici	Data del documento	Collocazione degli elaborati tecnici	Note
SSE di S.Nicola di Melfi - Schemi Schema Elettrico Generale	IA4J11E67DXSE0200001A	S. Acunzo	02/2019	Italferr SpA	
SSE di S.Nicola di Melfi - Schemi Schema Unifilare S.A. di SSE	IA4J11E67DXSE0200002A	S. Acunzo	02/2019	Italferr SpA	
SSE di S.Nicola di Melfi - Schemi Schema a blocchi del sistema di supervisione e telecomando	IA4J11E67DXSE0200003A	S. Acunzo	02/2019	Italferr SpA	
SSE di S.Nicola di Melfi - Quadro generale di SSE - Fronte quadro	IA4J11E67AZSE0200001A	S. Acunzo	02/2019	Italferr SpA	
SSE di S.Nicola di Melfi - Relazioni di calcolo - Relazione di calcolo impianto di terra	IA4J11E67CLSE0200001A	S. Acunzo	02/2019	Italferr SpA	
SSE di S.Nicola di Melfi - Relazioni di calcolo - Relazione progetto illuminotecnico di piazzale	IA4J11E67CLSE0200002A	S. Acunzo	02/2019	Italferr SpA	
SSE di S.Nicola di Melfi - Quadro sezionatori di 2a fila - Fronte quadro	IA4J11E67AZSE0200002A	S. Acunzo	02/2019	Italferr SpA	
SSE di S.Nicola di Melfi - Piano cavi	IA4J11E67TTSE0200001A	S. Acunzo	02/2019	Italferr SpA	
SSE di S.Nicola di Melfi - Tabella fondazioni di piazzale	IA4J11E67TTSE0200002A	S. Acunzo	02/2019	Italferr SpA	
<b>Cabina TE PM Cervaro – Piazzale</b>					
Cabina TE PM Cervaro - Planimetria Disposizione apparecchiature - Layout	IA4J11E67PASE0500001A	S. Acunzo	02/2019	Italferr SpA	
Cabina TE PM Cervaro - Planimetria Andamento canalizzazioni e posizionamento pozzetti	IA4J11E67PASE0500002A	S. Acunzo	02/2019	Italferr SpA	
Cabina TE PM Cervaro - Planimetria Sistemazione area e viabilità	IA4J11E67PASE0500003A	S. Acunzo	02/2019	Italferr SpA	

<b>TAVOLE ALLEGATE:</b>		<b>COMPILATO DA:</b>	<b>CSP</b>	<b>DATA: LUGLIO 2019</b>
-------------------------	--	----------------------	------------	--------------------------

**ELENCO E COLLOCAZIONE DEGLI ELABORATI TECNICI RELATIVI ALL'OPERA**

<b>TIPOLOGIA DEI LAVORI</b>	<b>SSE/CABINA TE/CABINA ENEL/PIAZZALE/PORTALI TE SU VIADOTTO</b>	Scheda	III – 1/2/3	Pag. 9 di 10	Codice Scheda 06
-----------------------------	------------------------------------------------------------------	--------	-------------	--------------	------------------

Elenco degli elaborati tecnici relativi all'opera nel proprio contesto		Nominativo e recapito dei soggetti che hanno predisposto gli elaborati tecnici	Data del documento	Collocazione degli elaborati tecnici	Note
Cabina TE PM Cervaro - Planimetria Disposizione targhe e cartelli monitori	IA4J11E67PASE0500004A	S. Acunzo	02/2019	Italferr SpA	
Cabina TE PM Cervaro - Planimetria Layout impianto di terra di piazzale e blocchi di fondazione	IA4J11E67PASE0500005A	S. Acunzo	02/2019	Italferr SpA	
Cabina TE PM Cervaro - Cabina TE PM Cervaro -	IA4J11E67PASE0500006A	S. Acunzo	02/2019	Italferr SpA	
Cabina TE PM Cervaro - Planimetria Canalizzazione del negativo di SSE e particolari di posa	IA4J11E67P8SE0500001A	S. Acunzo	02/2019	Italferr SpA	
Cabina TE PM Cervaro - Schemi Schema Elettrico Generale	IA4J11E67DXSE0500001A	S. Acunzo	02/2019	Italferr SpA	
Cabina TE PM Cervaro - Schemi Schema Unifilare S.A. di CAB TE	IA4J11E67DXSE0500002A	S. Acunzo	02/2019	Italferr SpA	
Cabina TE PM Cervaro - Schemi Schema a blocchi del sistema di supervisione e telecomando	IA4J11E67DXSE0500003A	S. Acunzo	02/2019	Italferr SpA	
Cabina TE PM Cervaro - Quadro generale di SSE Fronte quadro	IA4J11E67AZSE0500001B	S. Acunzo	07/2019	Italferr SpA	
Cabina TE PM Cervaro - Relazioni di calcolo Relazione di calcolo impianto di terra	IA4J11E67CLSE0500001A	S. Acunzo	02/2019	Italferr SpA	
Cabina TE PM Cervaro - Relazioni di calcolo Relazione progetto illuminotecnico di piazzale	IA4J11E67CLSE0500002A	S. Acunzo	02/2019	Italferr SpA	
Cabina TE PM Cervaro - Quadro sezionatori di 2a fila Fronte quadro	IA4J11E67AZSE0500002A	S. Acunzo	02/2019	Italferr SpA	
Cabina TE PM Cervaro - Piano cavi	IA4J11E67TTSE0500001A	S. Acunzo	02/2019	Italferr SpA	
Cabina TE PM Cervaro - Tabella fondazioni di piazzale	IA4J11E67TTSE0500002A	S. Acunzo	02/2019	Italferr SpA	

<b>TAVOLE ALLEGATE:</b>		<b>COMPILATO DA:</b>	<b>CSP</b>	<b>DATA:</b>	<b>LUGLIO 2019</b>
-------------------------	--	----------------------	------------	--------------	--------------------

Commissa	Lotto	Fase	Ente	Tipo doc.	Opera/disc.	Progr.	Rev	Pagina
IA4J	11	E	72	PU	SZ0003	001	C	85 di 108

<b>ELENCO E COLLOCAZIONE DEGLI ELABORATI TECNICI RELATIVI ALL'OPERA</b>					
<b>TIPOLOGIA DEI LAVORI</b>	<b>SSE/CABINA TE/CABINA ENEL/PIAZZALE/PORTALI TE SU VIADOTTO</b>	Scheda	III – 1/2/3	Pag. 10 di 10	Codice Scheda 07
<b>Elenco degli elaborati tecnici relativi all'opera nel proprio contesto</b>		<b>Nominativo e recapito dei soggetti che hanno predisposto gli elaborati tecnici</b>	<b>Data del documento</b>	<b>Collocazione degli elaborati tecnici</b>	<b>Note</b>
<b>Strutture ancoraggi portale TE – viadotto</b>					
Ancoraggio portali T.E. tipo PS1c (singolo binario) sui ponti Olivastro, Noce e Ricotta Carpenteria e particolari costruttivi	IA4J11E09BZVI0000001A	A.Canofari	07/2018	Italferr SpA	
Ancoraggio portali T.E. tipo PS2 (doppio binario) sul ponte Ofanto Carpenteria e particolari costruttivi	IA4J11E09BZVI0000002A	A.Canofari	07/2018	Italferr SpA	
<b>Generale</b>					
Piano di manutenzione	IA4J11E04MIES0005001C	C. La Placa	09/2018	Italferr SpA	
<b>TAVOLE ALLEGATE:</b>		<b>COMPILATO DA:</b>	<b>CSP</b>	<b>DATA: LUGLIO 2019</b>	

Commissa	Lotto	Fase	Ente	Tipo doc.	Opera/disc.	Progr.	Rev	Pagina
IA4J	11	E	72	PU	SZ0003	001	C	86 di 108

## 8 DOCUMENTAZIONE DI SUPPORTO

Si rimanda per maggiori dettagli all'elenco elaborati di progetto IA4J11E78LSMD0000001C.

1 - ELABORATI GENERALI								
1	Elenco elaborati	I	A	4	J	1	1	E 7 8 L S M D 0 0 0 0 0 0 0 1 C
2	Relazione descrittiva generale	I	A	4	J	1	1	E 7 8 R G M D 0 0 0 0 0 0 0 1 C
3	Work Breakdown Structure	I	A	4	J	1	1	E 7 8 W S M D 0 0 0 0 0 0 0 1 C
4	Programma dei lavori	I	A	4	J	1	1	E 5 3 P H C A 0 0 0 0 0 0 0 1 A
5	Programma generale delle soggezioni all'esercizio ferroviario	I	A	4	J	1	1	E 1 6 P H E S 0 0 0 2 0 0 1 B
2 - GEOLOGIA								
6	Relazione Geologica, Geomorfologica, Idrogeologica e Sismica	I	A	4	J	1	1	E 6 9 R G G E 0 0 0 1 0 0 1 B
7	Carta Geologica con elementi di Geomorfologia tavola 1 di 3	I	A	4	J	1	1	E 6 9 N 4 G E 0 0 0 1 0 0 1 C
8	Carta Geologica con elementi di Geomorfologia tavola 2 di 3	I	A	4	J	1	1	E 6 9 N 4 G E 0 0 0 1 0 0 2 C
9	Carta Geologica con elementi di Geomorfologia tavola 3 di 3	I	A	4	J	1	1	E 6 9 N 4 G E 0 0 0 1 0 0 3 C
10	Carta Idrogeologica tavola 1 di 3	I	A	4	J	1	1	E 6 9 N 4 G E 0 0 0 2 0 0 1 C
11	Carta Idrogeologica tavola 2 di 3	I	A	4	J	1	1	E 6 9 N 4 G E 0 0 0 2 0 0 2 C
12	Carta Idrogeologica tavola 3 di 3	I	A	4	J	1	1	E 6 9 N 4 G E 0 0 0 2 0 0 3 C
13	Carta Geologica (SSE di Ascoli Satriano, Cabina TE di Cervaro, SSE San Nicola di Melfi e Variante Altimetrica e Canale Idraulico San Nicola di Melfi ) e Profilo Geologico (Canale Idraulico San Nicola di Melfi)	I	A	4	J	1	1	E 6 9 N 6 G E 0 0 0 1 0 0 1 B
14	Carta Idrogeologica (SSE di Ascoli Satriano, Cabina TE di Cervaro, SSE San Nicola di Melfi e Variante Altimetrica e Canale Idraulico San Nicola di Melfi ) e Profilo Idrogeologico (Canale Idraulico San Nicola di Melfi)	I	A	4	J	1	1	E 6 9 N 6 G E 0 0 0 2 0 0 1 B
15	Indagini geognostiche e prove in situ - relazione generale	I	A	4	J	1	1	E 6 9 S G G E 0 0 0 1 0 0 1 A
16	Indagini geognostiche-planimetrie	I	A	4	J	1	1	E 6 9 S G G E 0 0 0 1 0 0 2 A
17	Indagini geognostiche-stratigrafie	I	A	4	J	1	1	E 6 9 S G G E 0 0 0 1 0 0 3 A
18	Indagini geognostiche-prove Lefranc	I	A	4	J	1	1	E 6 9 S G G E 0 0 0 1 0 0 4 A
19	Indagini geognostiche-pozzetti	I	A	4	J	1	1	E 6 9 S G G E 0 0 0 1 0 0 5 A
20	Indagini geognostiche-documentazione fotografica	I	A	4	J	1	1	E 6 9 S G G E 0 0 0 1 0 0 6 A
21	Indagini geognostiche-masse metalliche	I	A	4	J	1	1	E 6 9 S G G E 0 0 0 1 0 0 7 A
22	Indagini geofisiche	I	A	4	J	1	1	E 6 9 I G G E 0 0 0 1 0 0 1 A
23	Prove geotecniche di laboratorio 1 di 2	I	A	4	J	1	1	E 6 9 P R G E 0 0 0 1 0 0 1 A
24	Prove geotecniche di laboratorio 2 di 2	I	A	4	J	1	1	E 6 9 P R G E 0 0 0 1 0 0 2 A
24 bis	Monitoraggio Piezometrico	I	A	4	J	1	1	E 6 9 R G G E 0 0 0 2 0 0 1 A
3 - ANCORAGGI PORTALI TE SU PONTI FERROVIARI ESISTENTI								
25	Relazione di calcolo	I	A	4	J	1	1	E 0 9 C L V I 0 0 0 0 0 0 1 A
26	Computo metrico estimativo	I	A	4	J	1	1	E 0 9 E P V I 0 0 0 0 0 0 1 B
27	Ancoraggi portali T.E. tipo PS1c (singolo binario) sui ponti Olivastro, Noce e Ricotta - Carpenteria e particolari costruttivi	I	A	4	J	1	1	E 0 9 B Z V I 0 0 0 0 0 0 1 A
28	Ancoraggi portali T.E. tipo PS2 (doppio binario) sul ponte Ofanto - Carpenteria e particolari costruttivi	I	A	4	J	1	1	E 0 9 B Z V I 0 0 0 0 0 0 2 A
29	Scheda tecnica voci aggiuntive	I	A	4	J	1	1	E 0 9 S H V I 0 0 0 0 0 0 1 A
4 - OPERE CIVILI								
Relazioni generali								
30	Relazione generale opere civili - fabbricati SSE di Ascoli Satriano, Cabina di Cervaro e SSE di S.N. di Melfi	I	A	4	J	1	1	E 7 8 R G O C 0 0 0 0 0 0 1 C
31	Relazione generale opere civili - abbassamento p.f., blocchi palo TE, opera di prot. ponte tubo pk 6+306, nuovo canale idraulico e muri di sostegno S. N. di Melfi	I	A	4	J	1	1	E 7 8 R G O C 0 0 0 0 0 0 2 C
32	Relazione generale tecnico-descrittiva B.O.E.	I	A	4	J	1	1	E 7 8 R H O C 0 0 0 0 0 0 2 A
33	Relazione Geotecnica Generale	I	A	4	J	1	1	E 7 8 R B O C 0 0 0 0 0 0 1 B
Sistemazioni idrauliche piazzali SSE								
34	Relazione Idrologica-Idraulica piazzali SSE di Ascoli Satriano, Cabina di Cervaro e SSE di S.N. di Melfi	I	A	4	J	1	1	E 7 8 R I I D 0 0 0 2 0 0 1 C
Blocchi palo illuminazione e recinzione SSE-Cabina								
35	Relazione di calcolo blocchi di fondazione palo illuminazione	I	A	4	J	1	1	E 7 8 C L O C 0 0 0 0 0 0 1 A
36	Relazione di calcolo muro di recinzione	I	A	4	J	1	1	E 7 8 C L O C 0 0 0 0 0 0 2 A

Commissa	Lotto	Fase	Ente	Tipo doc.	Opera/disc.	Progr.	Rev	Pagina
IA4J	11	E	72	PU	SZ0003	001	C	87 di 108

37	Fondazione per palina di illuminazione - carpenteria e armature	I	A	4	J	1	1	E	7	8	B	C	O	C	0	0	0	0	0	0	1	A
38	Carpenteria e armature muri di recinzione tav 1 di 3	I	A	4	J	1	1	E	7	8	B	Z	O	C	0	0	0	0	0	0	2	A
39	Carpenteria e armature muri di recinzione tav 2 di 3	I	A	4	J	1	1	E	7	8	B	Z	O	C	0	0	0	0	0	0	3	B
40	Carpenteria e armature muri di recinzione tav 3 di 3	I	A	4	J	1	1	E	7	8	B	Z	O	C	0	0	0	0	0	0	4	A
	<b>Elaborati economici</b>																					
41	Computo metrico estimativo Opere Civili	I	A	4	J	1	1	E	7	8	C	M	O	C	0	0	0	0	0	0	1	E
42	Elenco nuovi prezzi	I	A	4	J	1	1	E	7	8	K	P	O	C	0	0	0	0	0	0	1	C
	<b>Planimetrie generali di inquadramento</b>																					
43	Planimetria di inquadramento opere civili Tav. 1 - Cabina TE di Cervaro	I	A	4	J	1	1	E	7	8	P	8	O	C	0	0	0	0	0	0	1	A
44	Planimetria di inquadramento opere civili Tav. 2 - SSE Ascoli Satriano	I	A	4	J	1	1	E	7	8	P	8	O	C	0	0	0	0	0	0	2	A
45	Planimetria di inquadramento opere civili Tav. 3 - Ponte tubo	I	A	4	J	1	1	E	7	8	P	8	O	C	0	0	0	0	0	0	3	A
46	Planimetria di inquadramento opere civili Tav. 4 - Canale idraulico San Nicola di Melfi	I	A	4	J	1	1	E	7	8	P	8	O	C	0	0	0	0	0	0	4	A
47	Planimetria di inquadramento opere civili Tav. 5 - SSE San Nicola di Melfi e muri per pali TE	I	A	4	J	1	1	E	7	8	P	8	O	C	0	0	0	0	0	0	5	A
48	Planimetria di inquadramento opere civili Tav. 6 - Variante Altimetrica	I	A	4	J	1	1	E	7	8	P	8	O	C	0	0	0	0	0	0	6	A
	<b>SSE Ascoli Satriano - B.O.E.</b>																					
49	Relazione tecnico-descrittiva B.O.E.	I	A	4	J	1	1	E	7	8	R	H	F	A	0	1	0	1	0	0	1	A
50	Planimetria di progetto con B.O.E.	I	A	4	J	1	1	E	7	8	P	9	F	A	0	1	0	1	0	0	1	B
	<b>SSE Ascoli Satriano - Corpo Stradale</b>																					
51	Sezioni tipo piazzale	I	A	4	J	1	1	E	7	8	W	Z	F	A	0	1	0	0	0	0	1	A
52	Planimetria di progetto con dati di tracciamento	I	A	4	J	1	1	E	7	8	P	A	F	A	0	1	0	0	0	0	1	B
53	Sezioni trasversali Piazzale	I	A	4	J	1	1	E	7	8	W	A	F	A	0	1	0	0	0	0	1	C
54	Pianta scavi e fasi esecutive Tav. 1 di 2	I	A	4	J	1	1	E	7	8	P	9	F	A	0	1	0	0	0	0	1	B
55	Pianta scavi e fasi esecutive Tav. 2 di 2	I	A	4	J	1	1	E	7	8	P	9	F	A	0	1	0	0	0	0	2	B
	<b>SSE Ascoli Satriano - Geotecnica</b>																					
56	Relazione geotecnica e calcolo fondazioni	I	A	4	J	1	1	E	7	8	C	L	F	A	0	1	0	0	0	0	1	A
	<b>SSE Ascoli Satriano - Fabbricato di SSE</b>																					
57	Relazione di calcolo fabbricato	I	A	4	J	1	1	E	7	8	C	L	F	A	0	1	A	2	0	0	1	B
58	Pianta prospetto e sezioni fabbricato	I	A	4	J	1	1	E	7	8	B	Z	F	A	0	1	A	2	0	0	1	B
59	Pianta fili fissi e pianta fondazioni	I	A	4	J	1	1	E	7	8	B	B	F	A	0	1	A	2	0	0	1	B
60	Pianta copertura e carpenteria solai	I	A	4	J	1	1	E	7	8	B	Z	F	A	0	1	A	2	0	0	3	A
61	Carpenteria e armatura pilastri	I	A	4	J	1	1	E	7	8	B	B	F	A	0	1	A	2	0	0	2	A
62	Carpenteria e armatura travi	I	A	4	J	1	1	E	7	8	B	B	F	A	0	1	A	2	0	0	3	A
63	Carpenteria e armatura travi di fondazione	I	A	4	J	1	1	E	7	8	B	B	F	A	0	1	A	2	0	0	4	B
64	Carpenteria ed armatura blocco fondazione trasformatore	I	A	4	J	1	1	E	7	8	B	Z	F	A	0	1	A	2	0	0	2	A
	<b>SSE Ascoli Satriano - Fabbricato ENEL</b>																					
65	Relazione di calcolo	I	A	4	J	1	1	E	7	8	C	L	F	A	0	1	B	2	0	0	1	A
66	Pianta prospetto e sezioni fabbricato	I	A	4	J	1	1	E	7	8	B	Z	F	A	0	1	B	2	0	0	1	A
67	Pianta fili fissi, pianta fondazioni, pianta copertura e carpenteria solai	I	A	4	J	1	1	E	7	8	B	B	F	A	0	1	B	2	0	0	1	A
68	Carpenteria e armatura pilastri	I	A	4	J	1	1	E	7	8	B	B	F	A	0	1	B	2	0	0	2	A
69	Carpenteria e armatura travi	I	A	4	J	1	1	E	7	8	B	B	F	A	0	1	B	2	0	0	3	A
70	Carpenteria e armatura travi di fondazione	I	A	4	J	1	1	E	7	8	B	B	F	A	0	1	B	2	0	0	4	A
	<b>SSE Ascoli Satriano - Idraulica</b>																					
71	Planimetria idraulica	I	A	4	J	1	1	E	7	8	P	Z	I	D	0	1	0	2	0	0	1	B
72	Dettagli ed opere tipo	I	A	4	J	1	1	E	7	8	B	C	I	D	0	1	0	2	0	0	1	A
73	Recapito sistema di drenaggio - trincea drenante	I	A	4	J	1	1	E	7	8	B	C	I	D	0	1	0	2	0	0	2	B
	<b>SSE San Nicola di Melfi - B.O.E.</b>																					
74	Relazione tecnico-descrittiva B.O.E.	I	A	4	J	1	1	E	7	8	R	H	F	A	0	2	0	1	0	0	1	A
75	Planimetria di progetto con B.O.E.	I	A	4	J	1	1	E	7	8	P	9	F	A	0	2	0	1	0	0	1	B
	<b>SSE San Nicola di Melfi - Corpo Stradale</b>																					
76	Sezioni tipo e particolari piazzale	I	A	4	J	1	1	E	7	8	W	Z	F	A	0	2	0	0	0	0	1	B
77	Planimetria di progetto con dati di tracciamento	I	A	4	J	1	1	E	7	8	P	A	F	A	0	2	0	0	0	0	1	B
78	Sezioni trasversali Piazzale	I	A	4	J	1	1	E	7	8	W	A	F	A	0	2	0	0	0	0	1	B
79	Pianta scavi e fasi esecutive 1/2	I	A	4	J	1	1	E	7	8	P	9	F	A	0	2	0	0	0	0	1	A
80	Pianta scavi e fasi esecutive 2/2	I	A	4	J	1	1	E	7	8	P	9	F	A	0	2	0	0	0	0	2	A
	<b>SSE San Nicola di Melfi - Geotecnica</b>																					
81	Relazione di caratterizzazione sismica e calcolo fondazioni	I	A	4	J	1	1	E	7	8	C	L	F	A	0	2	0	0	0	0	1	A
	<b>SSE San Nicola di Melfi - Fabbricato di SSE</b>																					
82	Relazione di calcolo fabbricato	I	A	4	J	1	1	E	7	8	C	L	F	A	0	2	A	2	0	0	1	B
83	Pianta prospetto e sezioni fabbricato	I	A	4	J	1	1	E	7	8	B	Z	F	A	0	2	A	2	0	0	1	B
84	Pianta fili fissi e pianta fondazioni	I	A	4	J	1	1	E	7	8	B	B	F	A	0	2	A	2	0	0	1	B
85	Pianta copertura e carpenteria solai	I	A	4	J	1	1	E	7	8	B	Z	F	A	0	2	A	2	0	0	3	A
86	Carpenteria e armatura pilastri	I	A	4	J	1	1	E	7	8	B	B	F	A	0	2	A	2	0	0	2	A
87	Carpenteria e armatura travi	I	A	4	J	1	1	E	7	8	B	B	F	A	0	2	A	2	0	0	3	A
88	Carpenteria e armatura travi di fondazione	I	A	4	J	1	1	E	7	8	B	B	F	A	0	2	A	2	0	0	4	B

Commissa	Lotto	Fase	Ente	Tipo doc.	Opera/disc.	Progr.	Rev	Pagina
IA4J	11	E	72	PU	SZ0003	001	C	88 di 108

89	Carpenteria ed armatura blocco fondazione trasformatore	I	A	4	J	1	1	E	7	8	B	Z	F	A	0	2	A	2	0	0	2	A
	<b>SSE San Nicola di Melfi - Fabbriato ENEL</b>																					
90	Relazione di calcolo	I	A	4	J	1	1	E	7	8	C	L	F	A	0	2	B	2	0	0	1	A
91	Pianta prospetto e sezioni fabbricato	I	A	4	J	1	1	E	7	8	B	Z	F	A	0	2	B	2	0	0	1	A
92	Pianta fili fissi, pianta fondazioni, pianta copertura e carpenteria solai	I	A	4	J	1	1	E	7	8	B	B	F	A	0	2	B	2	0	0	1	A
93	Carpenteria e armatura pilastri	I	A	4	J	1	1	E	7	8	B	B	F	A	0	2	B	2	0	0	2	A
94	Carpenteria e armatura travi	I	A	4	J	1	1	E	7	8	B	B	F	A	0	2	B	2	0	0	3	A
95	Carpenteria e armatura travi di fondazione	I	A	4	J	1	1	E	7	8	B	B	F	A	0	2	B	2	0	0	4	A
	<b>SSE San Nicola di Melfi - Idraulica</b>																					
96	Planimetria idraulica	I	A	4	J	1	1	E	7	8	P	Z	I	D	0	2	0	2	0	0	1	B
97	Dettagli ed opere tipo	I	A	4	J	1	1	E	7	8	B	C	I	D	0	2	0	2	0	0	1	A
	<b>Cabina TE PM Cervaro - B.O.E.</b>																					
98	Relazione tecnico-descrittiva B.O.E.	I	A	4	J	1	1	E	7	8	R	H	F	A	0	3	0	1	0	0	1	A
99	Planimetria di progetto con B.O.E.	I	A	4	J	1	1	E	7	8	P	9	F	A	0	3	0	1	0	0	1	A
	<b>Cabina TE PM Cervaro - Corpo Stradale</b>																					
100	Sezioni tipo e particolari piazzale Tav. 1 di 2	I	A	4	J	1	1	E	7	8	W	Z	F	A	0	3	0	0	0	0	1	A
101	Sezioni tipo e particolari piazzale Tav. 2 di 2	I	A	4	J	1	1	E	7	8	W	C	F	A	0	3	0	0	0	0	1	A
102	Planimetria di progetto con dati di tracciamento piazzale	I	A	4	J	1	1	E	7	8	P	A	F	A	0	3	0	0	0	0	1	B
103	Sezioni trasversali Piazzale	I	A	4	J	1	1	E	7	8	W	A	F	A	0	3	0	0	0	0	1	B
104	Pianta scavi e fasi esecutive Tav. 1/2	I	A	4	J	1	1	E	7	8	P	9	F	A	0	3	0	0	0	0	1	A
105	Pianta scavi e fasi esecutive Tav. 2/2	I	A	4	J	1	1	E	7	8	P	9	F	A	0	3	0	0	0	0	2	A
	<b>Cabina TE PM Cervaro - Geotecnica</b>																					
106	Relazione di caratterizzazione sismica e calcolo fondazioni	I	A	4	J	1	1	E	7	8	C	L	F	A	0	3	0	0	0	0	1	A
	<b>Cabina TE PM Cervaro - Fabbriato di cabina TE</b>																					
107	Relazione di calcolo fabbricato	I	A	4	J	1	1	E	7	8	C	L	F	A	0	3	0	2	0	0	1	B
108	Pianta prospetto e sezioni fabbricato	I	A	4	J	1	1	E	7	8	B	Z	F	A	0	3	0	2	0	0	1	A
109	Pianta fili fissi, pianta fondazioni, pianta copertura e carpenteria solai	I	A	4	J	1	1	E	7	8	B	B	F	A	0	3	0	2	0	0	1	A
110	Carpenteria e armatura pilastri	I	A	4	J	1	1	E	7	8	B	B	F	A	0	3	0	2	0	0	2	A
111	Carpenteria e armatura travi	I	A	4	J	1	1	E	7	8	B	B	F	A	0	3	0	2	0	0	3	A
112	Carpenteria e armatura travi di fondazione	I	A	4	J	1	1	E	7	8	B	B	F	A	0	3	0	2	0	0	4	A
	<b>Cabina TE PM Cervaro - Idraulica</b>																					
113	Planimetria idraulica	I	A	4	J	1	1	E	7	8	P	Z	I	D	0	3	0	2	0	0	1	B
114	Dettagli ed opere tipo	I	A	4	J	1	1	E	7	8	B	C	I	D	0	3	0	2	0	0	1	A
115	Smaltimento idraulico - Tombino Ø600	I	A	4	J	1	1	E	7	8	B	C	I	D	0	3	0	2	0	0	2	A
115 bis	Dettagli ed opere tipo - Dissabbiatore	I	A	4	J	1	1	E	7	8	B	C	I	D	0	3	0	2	0	0	3	A
	<b>Canale San Nicola di Melfi - B.O.E.</b>																					
116	Relazione tecnico-descrittiva B.O.E.	I	A	4	J	1	1	E	7	8	R	H	I	N	0	1	0	1	0	0	1	C
117	Planimetria di progetto con B.O.E.	I	A	4	J	1	1	E	7	8	P	8	I	N	0	1	0	1	0	0	1	C
	<b>Canale San Nicola di Melfi - Idraulica</b>																					
118	Relazione idrologico-idraulica	I	A	4	J	1	1	E	7	8	R	I	I	D	0	4	0	2	0	0	1	B
119	Profilo con livelli idrici ed energetici	I	A	4	J	1	1	E	7	8	F	Z	I	D	0	4	0	2	0	0	1	C
119 bis	Dettagli rivestimenti e opere di sistemazione	I	A	4	J	1	1	E	7	8	B	X	I	D	0	4	0	2	0	0	1	A
	<b>Canale San Nicola di Melfi - Geotecnica</b>																					
120	Relazione geotecnica (1 km di linea)	I	A	4	J	1	1	E	7	8	R	B	I	N	0	1	0	0	0	0	1	A
121	Profilo geotecnico	I	A	4	J	1	1	E	7	8	L	5	I	N	0	1	0	0	0	0	1	B
	<b>Canale San Nicola di Melfi - Elaborati di dettaglio</b>																					
122	Relazione di calcolo tombino	I	A	4	J	1	1	E	7	8	C	L	I	N	0	1	0	0	0	0	1	C
123	Relazione di calcolo platea di varo e muro reggispinta	I	A	4	J	1	1	E	7	8	C	L	I	N	0	1	0	0	0	0	2	B
124	Relazione di calcolo muri ad U	I	A	4	J	1	1	E	7	8	C	L	I	N	0	1	0	0	0	0	3	C
125	Relazione di calcolo muri in gabbioni	I	A	4	J	1	1	E	7	8	C	L	I	N	0	1	0	0	0	0	4	A
126	Relazione di calcolo opere provvisoriali	I	A	4	J	1	1	E	7	8	C	L	I	N	0	1	0	0	0	0	5	C
127	Relazione di calcolo nuove opere complementari	I	A	4	J	1	1	E	7	8	C	L	I	N	0	1	0	0	0	0	6	C
128	Planimetria di progetto tav 1 di 4	I	A	4	J	1	1	E	7	8	P	9	I	N	0	1	0	0	0	0	1	D
129	Planimetria di progetto tav 2 di 4	I	A	4	J	1	1	E	7	8	P	9	I	N	0	1	0	0	0	0	2	D
130	Planimetria di progetto tav 3 di 4	I	A	4	J	1	1	E	7	8	P	9	I	N	0	1	0	0	0	0	3	D
131	Planimetria di progetto tav 4 di 4	I	A	4	J	1	1	E	7	8	P	9	I	N	0	1	0	0	0	0	4	D
132	Pianta scavi con dati di tracciamento - Tav. 1 di 4	I	A	4	J	1	1	E	7	8	P	9	I	N	0	1	0	0	0	0	5	C
133	Pianta scavi con dati di tracciamento - Tav. 2 di 4	I	A	4	J	1	1	E	7	8	P	9	I	N	0	1	0	0	0	0	6	C
134	Pianta scavi con dati di tracciamento - Tav. 3 di 4	I	A	4	J	1	1	E	7	8	P	9	I	N	0	1	0	0	0	0	7	B
135	Pianta scavi con dati di tracciamento - Tav. 4 di 4	I	A	4	J	1	1	E	7	8	P	9	I	N	0	1	0	0	0	0	8	C
136	Sezioni di scavo tav. 1 di 2	I	A	4	J	1	1	E	7	8	W	B	I	N	0	1	0	0	0	0	1	B
137	Sezioni di scavo tav. 2 di 2	I	A	4	J	1	1	E	7	8	W	B	I	N	0	1	0	0	0	0	2	C
138	Planimetria demolizioni	I	A	4	J	1	1	E	7	8	P	8	I	N	0	1	0	0	0	0	1	C
139	Planimetria fasi realizzative tav. 1 di 3	I	A	4	J	1	1	E	7	8	P	Z	I	N	0	1	0	0	0	0	1	B
140	Planimetria fasi realizzative tav. 2 di 3	I	A	4	J	1	1	E	7	8	P	Z	I	N	0	1	0	0	0	0	2	C
141	Planimetria fasi realizzative tav. 3 di 3	I	A	4	J	1	1	E	7	8	P	Z	I	N	0	1	0	0	0	0	3	D
142	Profilo	I	A	4	J	1	1	E	7	8	F	A	I	N	0	1	0	0	0	0	2	C
143	Sezioni trasversali tipo tav 1 di 2	I	A	4	J	1	1	E	7	8	W	B	I	N	0	1	0	0	0	0	3	C
143 bis	Sezioni trasversali tipo tav 2 di 2	I	A	4	J	1	1	E	7	8	W	B	I	N	0	1	0	0	0	0	4	A
144	Sezioni trasversali tav 1 di 9	I	A	4	J	1	1	E	7	8	W	A	I	N	0	1	0	0	0	0	1	B



Commissa	Lotto	Fase	Ente	Tipo doc.	Opera/disc.	Progr.	Rev	Pagina
IA4J	11	E	72	PU	SZ0003	001	C	89 di 108

145	Sezioni trasversali tav 2 di 9	I	A	4	J	1	1	E	7	8	W	A	I	N	0	1	0	0	0	0	0	2	B
146	Sezioni trasversali tav 3 di 9	I	A	4	J	1	1	E	7	8	W	A	I	N	0	1	0	0	0	0	0	3	B
147	Sezioni trasversali tav 4 di 9	I	A	4	J	1	1	E	7	8	W	A	I	N	0	1	0	0	0	0	0	4	B
148	Sezioni trasversali tav 5 di 9	I	A	4	J	1	1	E	7	8	W	A	I	N	0	1	0	0	0	0	0	5	B
149	Sezioni trasversali tav 6 di 9	I	A	4	J	1	1	E	7	8	W	A	I	N	0	1	0	0	0	0	0	6	B
150	Sezioni trasversali tav 7 di 9	I	A	4	J	1	1	E	7	8	W	A	I	N	0	1	0	0	0	0	0	7	B
151	Sezioni trasversali tav 8 di 9	I	A	4	J	1	1	E	7	8	W	A	I	N	0	1	0	0	0	0	0	8	C
152	Sezioni trasversali tav 9 di 9	I	A	4	J	1	1	E	7	8	W	A	I	N	0	1	0	0	0	0	0	9	C
153	Carpenteria tombino	I	A	4	J	1	1	E	7	8	B	B	I	N	0	1	0	0	0	0	0	1	C
154	Armatura tombino	I	A	4	J	1	1	E	7	8	B	B	I	N	0	1	0	0	0	0	0	2	C
155	Carpenteria opere provvisoria	I	A	4	J	1	1	E	7	8	B	Z	I	N	0	1	0	0	0	0	0	1	B
156	Carpenteria e armatura opere di varo	I	A	4	J	1	1	E	7	8	B	B	I	N	0	1	0	0	0	0	0	3	A
157	Carpenteria muri ad U	I	A	4	J	1	1	E	7	8	B	B	I	N	0	1	0	0	0	0	0	4	C
158	Armatura muri ad U tav. 1 di 3	I	A	4	J	1	1	E	7	8	B	B	I	N	0	1	0	0	0	0	0	5	C
159	Armatura muri ad U tav. 2 di 3	I	A	4	J	1	1	E	7	8	B	B	I	N	0	1	0	0	0	0	0	7	B
160	Armatura muri ad U tav. 3 di 3	I	A	4	J	1	1	E	7	8	B	B	I	N	0	1	0	0	0	0	0	8	B
161	Particolari costruttivi	I	A	4	J	1	1	E	7	8	B	Z	I	N	0	1	0	0	0	0	0	2	C
162	Sistema di sostegno e fasi	I	A	4	J	1	1	E	7	8	B	Z	I	N	0	1	0	0	0	0	0	3	B
163	Carpenteria nuovo muro di recinzione	I	A	4	J	1	1	E	7	8	B	B	I	N	0	1	0	0	0	0	0	6	B
164	Armatura nuovo muro di recinzione	I	A	4	J	1	1	E	7	8	B	Z	I	N	0	1	0	0	0	0	0	6	B
165	Carpenteria canale idraulico piazzale S.N Melfi	I	A	4	J	1	1	E	7	8	B	Z	I	N	0	1	0	0	0	0	0	7	B
166	Armatura canale idraulico piazzale S.N Melfi Tav.1/2	I	A	4	J	1	1	E	7	8	B	Z	I	N	0	1	0	0	0	0	0	8	A
167	Armatura canale idraulico piazzale S.N Melfi Tav.2/2	I	A	4	J	1	1	E	7	8	B	Z	I	N	0	1	0	0	0	0	0	9	A
168	Deviazione provvisoria canale - Pianta scavi con dati di tracciamento	I	A	4	J	1	1	E	7	8	P	9	I	N	0	1	0	0	0	0	0	9	A
169	Deviazione provvisoria canale - Profilo longitudinale e sezioni trasversali	I	A	4	J	1	1	E	7	8	P	Z	I	N	0	1	0	0	0	0	0	4	A
170	Plinto Torre Faro - Carpenteria ed Armatura	I	A	4	J	1	1	E	7	8	B	Z	I	N	0	1	0	0	0	0	1	0	C
171	Plinto Torre Faro - Relazione di calcolo	I	A	4	J	1	1	E	7	8	C	L	I	N	0	1	0	0	0	0	0	7	C
	<b>Blocchi palo TE - Elaborati Generali</b>																						
172	Relazione B.O.E. (blocchi palo TE e canalizzazioni)	I	A	4	J	1	1	E	7	8	R	H	L	C	0	0	0	0	0	0	0	1	B
173	Relazione tecnica di verifica delle fondazioni per pali LSU di piena linea ai sensi delle specifiche tecniche RFI E64864c ed E64865e	I	A	4	J	1	1	E	7	8	R	G	L	C	0	0	0	0	0	0	0	1	A
	<b>Blocchi palo TE - Sezioni tipologiche di linea</b>																						
174	Linea 540mm <sup>2</sup> - Carpenteria blocco di fondazione per pali LSU14-22 - Sezione tipologica in trincea	I	A	4	J	1	1	E	7	8	B	Z	L	C	0	0	0	0	0	0	0	1	A
175	Linea 540mm <sup>2</sup> - Carpenteria blocco di fondazione per pali LSU24 - Sezione tipologica in trincea	I	A	4	J	1	1	E	7	8	B	Z	L	C	0	0	0	0	0	0	0	2	A
176	Linea 540mm <sup>2</sup> - Carpenteria blocco di fondazione per pali LSU14-22 in rilevato - Sezione tipologica in rilevato	I	A	4	J	1	1	E	7	8	B	Z	L	C	0	0	0	0	0	0	0	3	A
177	Linea 540mm <sup>2</sup> - Carpenteria blocco di fondazione per pali LSU24 - Sezione tipologica in rilevato	I	A	4	J	1	1	E	7	8	B	Z	L	C	0	0	0	0	0	0	0	4	A
178	Linea 540mm <sup>2</sup> - Armatura blocco di fondazione per pali LSU14-22 - Sezione tipologica in trincea	I	A	4	J	1	1	E	7	8	B	C	L	C	0	0	0	0	0	0	0	1	A
179	Linea 540mm <sup>2</sup> - Armatura blocco di fondazione per pali LSU24 - Sezione tipologica in trincea	I	A	4	J	1	1	E	7	8	B	C	L	C	0	0	0	0	0	0	0	2	A
180	Linea 540mm <sup>2</sup> - Armatura blocco di fondazione per pali LSU14-22 in rilevato - Sezione tipologica in rilevato	I	A	4	J	1	1	E	7	8	B	C	L	C	0	0	0	0	0	0	0	3	A
181	Linea 540mm <sup>2</sup> - Armatura blocco di fondazione per pali LSU24 - Sezione tipologica in rilevato	I	A	4	J	1	1	E	7	8	B	C	L	C	0	0	0	0	0	0	0	4	A
	<b>Blocchi palo TE - Tirante a terra</b>																						
182	Linea 540mm <sup>2</sup> - Carpenteria blocco di fondazione in trincea	I	A	4	J	1	1	E	7	8	B	Z	L	C	0	0	0	0	0	0	0	5	A
183	Linea 540mm <sup>2</sup> - Carpenteria blocco di fondazione in rilevato	I	A	4	J	1	1	E	7	8	B	Z	L	C	0	0	0	0	0	0	0	6	A
184	Linea 540mm <sup>2</sup> - Armatura blocco di fondazione in trincea	I	A	4	J	1	1	E	7	8	B	C	L	C	0	0	0	0	0	0	0	5	A
185	Linea 540mm <sup>2</sup> - Armatura blocco di fondazione in rilevato	I	A	4	J	1	1	E	7	8	B	C	L	C	0	0	0	0	0	0	0	6	A
	<b>Blocchi palo TE - Trave MEC</b>																						
186	Linea 540mm <sup>2</sup> - Carpenteria blocco di fondazione	I	A	4	J	1	1	E	7	8	B	Z	L	C	0	0	0	0	0	0	0	7	A
187	Linea 540mm <sup>2</sup> - Armatura blocco di fondazione	I	A	4	J	1	1	E	7	8	B	C	L	C	0	0	0	0	0	0	0	7	A
	<b>Blocchi palo TE - Portale di ormeggio</b>																						
188	Linea 540mm <sup>2</sup> - Carpenteria blocco di fondazione in trincea	I	A	4	J	1	1	E	7	8	B	Z	L	C	0	0	0	0	0	0	0	8	A
189	Linea 540mm <sup>2</sup> - Carpenteria blocco di fondazione in rilevato	I	A	4	J	1	1	E	7	8	B	Z	L	C	0	0	0	0	0	0	0	9	A
190	Linea 540mm <sup>2</sup> - Carpenteria blocco di fondazione 54POV	I	A	4	J	1	1	E	7	8	B	Z	L	C	0	0	0	0	0	0	1	0	A
191	Linea 540mm <sup>2</sup> - Armatura blocco di fondazione in trincea	I	A	4	J	1	1	E	7	8	B	C	L	C	0	0	0	0	0	0	0	8	A
192	Linea 540mm <sup>2</sup> - Armatura blocco di fondazione in rilevato	I	A	4	J	1	1	E	7	8	B	C	L	C	0	0	0	0	0	0	0	9	A
193	Linea 540mm <sup>2</sup> - Armatura blocco di fondazione 54POV	I	A	4	J	1	1	E	7	8	B	C	L	C	0	0	0	0	0	1	0	0	A

Commissa	Lotto	Fase	Ente	Tipo doc.	Opera/disc.	Progr.	Rev	Pagina
IA4J	11	E	72	PU	SZ0003	001	C	90 di 108

	<b>Blocchi palo TE - Opere aggiuntive per blocchi di linea</b>																					
194	Opere per eventuali sistemazioni idrauliche in trincea - Carpenteria ed armatura	I	A	4	J	1	1	E	7	8	B	Z	L	C	0	0	0	0	0	1	1	A
195	Opere per eventuali sistemazioni idrauliche in trincea - Relazione di Calcolo	I	A	4	J	1	1	E	7	8	R	H	L	C	0	0	0	0	0	0	2	A
196	Blocco palo illuminazione - Carpenteria ed Armatura	I	A	4	J	1	1	E	7	8	B	C	O	C	0	0	0	0	0	0	2	A
197	Blocco palo illuminazione - Relazione di calcolo	I	A	4	J	1	1	E	7	8	R	H	O	C	0	0	0	0	0	0	1	A
198	Muro di Sostegno S. N. Melfi - Relazione di calcolo	I	A	4	J	1	1	E	7	8	R	H	L	C	0	0	0	0	0	0	3	B
199	Muro di Sostegno S. N. Melfi - Carpenteria ed Armatura	I	A	4	J	1	1	E	7	8	B	Z	L	C	0	0	0	0	0	1	2	B
200	Paratia provvisoria S. N. Melfi - Relazione di calcolo	I	A	4	J	1	1	E	7	8	R	H	L	C	0	0	0	0	0	0	4	A
201	Opere provvisorie di sostegno per blocchi di linea - Carpenteria	I	A	4	J	1	1	E	7	8	B	Z	L	C	0	0	0	0	0	1	7	A
	<b>Blocchi palo TE - Portali per viadotti</b>																					
202	Relazione di calcolo portale di sospensione a doppio binario Linea 540 mm <sup>2</sup> cpr	I	A	4	J	1	1	E	7	8	R	H	L	C	0	0	0	0	0	0	5	A
203	Carpenteria Piloni	I	A	4	J	1	1	E	7	8	B	Z	L	C	0	0	0	0	0	1	3	A
204	Carpenteria Trave per PS1c (L=6.00 m)	I	A	4	J	1	1	E	7	8	B	Z	L	C	0	0	0	0	0	1	4	A
205	Carpenteria Trave per PS2 (L=9.50 m)	I	A	4	J	1	1	E	7	8	B	Z	L	C	0	0	0	0	0	1	5	A
206	Carpenteria accessori: basamento	I	A	4	J	1	1	E	7	8	B	Z	L	C	0	0	0	0	0	1	6	A
	<b>Infrastruttura Ferroviaria - Verifiche Profilo Minimo degli Ostacoli</b>																					
207	S. N. di Melfi - Planimetria stato di fatto	I	A	4	J	1	1	E	7	8	P	8	I	F	0	0	0	2	0	0	1	A
208	S. N. di Melfi - Planimetria di progetto	I	A	4	J	1	1	E	7	8	P	8	I	F	0	0	0	1	0	0	1	A
209	S. N. di Melfi - Planimetria stato finale	I	A	4	J	1	1	E	7	8	P	8	I	F	0	0	0	3	0	0	1	A
209 bis	Relazione tecnica: Tracciamento	I	A	4	J	1	1	E	7	8	R	T	I	F	0	0	0	8	0	0	1	A
210	Verifica PMO San Nicola di Melfi	I	A	4	J	1	1	E	7	8	W	Z	I	F	0	0	0	2	0	0	1	B
211	Descrizione interventi conseguenti alla verifica PMO San Nicola di Melfi	I	A	4	J	1	1	E	7	8	R	G	O	C	0	0	0	0	0	0	3	A
212	Tratta Cervaro Rocchetta - Sezioni trasversali Verifiche PMO da km 18+104 a km 18+158 - tav.1	I	A	4	J	1	1	E	7	8	W	B	I	F	0	0	0	2	0	0	1	A
213	Tratta Cervaro Rocchetta - Sezioni trasversali Verifiche PMO da km 18+207 a km 18+270 - tav.2	I	A	4	J	1	1	E	7	8	W	B	I	F	0	0	0	2	0	0	2	A
213 bis	Tratta Cervaro Rocchetta - Planimetria stato attuale - Tav. 1 di 10	I	A	4	J	1	1	E	7	8	P	7	I	F	0	0	0	2	0	0	1	A
214	Tratta Cervaro Rocchetta - Sezioni trasversali Verifiche PMO da km 20+476 a km 20+493 - tav.3	I	A	4	J	1	1	E	7	8	W	B	I	F	0	0	0	2	0	0	3	A
214 bis	Tratta Cervaro Rocchetta - Planimetria stato attuale - Tav. 2 di 10	I	A	4	J	1	1	E	7	8	P	7	I	F	0	0	0	2	0	0	2	A
215	Tratta Cervaro Rocchetta - Sezioni trasversali Verifiche PMO da km 30+429 a km 30+501 - tav.4	I	A	4	J	1	1	E	7	8	W	B	I	F	0	0	0	2	0	0	4	A
215 bis	Tratta Cervaro Rocchetta - Planimetria stato attuale - Tav. 3 di 10	I	A	4	J	1	1	E	7	8	P	7	I	F	0	0	0	2	0	0	3	A
216	Tratta Cervaro Rocchetta - Sezioni trasversali Verifiche PMO da km 32+340 a km 38+020 - tav.5	I	A	4	J	1	1	E	7	8	W	B	I	F	0	0	0	2	0	0	5	A
216 bis	Tratta Cervaro Rocchetta - Planimetria stato attuale - Tav. 4 di 10	I	A	4	J	1	1	E	7	8	P	7	I	F	0	0	0	2	0	0	4	A
217	Tratta Cervaro Rocchetta - Sezioni trasversali Verifiche PMO da km 38+040 a km 38+284- tav.6	I	A	4	J	1	1	E	7	8	W	B	I	F	0	0	0	2	0	0	6	A
218	Tratta Cervaro Rocchetta - Sezioni trasversali Verifiche PMO da km 38+350 a km 38+406 - tav.7	I	A	4	J	1	1	E	7	8	W	B	I	F	0	0	0	2	0	0	7	A
219	Tratta Cervaro Rocchetta - Sezioni trasversali Verifiche PMO da km 38+447 a km 39+598- tav.8	I	A	4	J	1	1	E	7	8	W	B	I	F	0	0	0	2	0	0	8	A
219 bis	Tratta Cervaro Rocchetta - Planimetria stato attuale - Tav. 5 di 10	I	A	4	J	1	1	E	7	8	P	7	I	F	0	0	0	2	0	0	5	A
220	Tratta Cervaro Rocchetta - Sezioni trasversali Verifiche PMO da km 39+620 a km 42+593- tav.9	I	A	4	J	1	1	E	7	8	W	B	I	F	0	0	0	2	0	0	9	A
220 bis	Tratta Cervaro Rocchetta - Planimetria stato attuale - Tav. 6 di 10	I	A	4	J	1	1	E	7	8	P	7	I	F	0	0	0	2	0	0	6	A
221	Tratta Cervaro Rocchetta - Sezioni trasversali Verifiche PMO da km 49+152 a km 49+220 - tav.10	I	A	4	J	1	1	E	7	8	W	B	I	F	0	0	0	2	0	1	0	A
222	Tratta Cervaro Rocchetta - Sezioni trasversali Verifiche PMO da km 49+240 a km 49+246 - tav.11	I	A	4	J	1	1	E	7	8	W	B	I	F	0	0	0	2	0	1	1	A
223	Tratta Cervaro Rocchetta - Sezioni trasversali Verifiche PMO da km 49+301 a km 49+340 - tav.12	I	A	4	J	1	1	E	7	8	W	B	I	F	0	0	0	2	0	1	2	A
223 bis	Tratta Cervaro Rocchetta - Planimetria stato attuale - Tav. 7 di 10	I	A	4	J	1	1	E	7	8	P	7	I	F	0	0	0	2	0	0	7	A
224	Tratta Cervaro Rocchetta - Sezioni trasversali Verifiche PMO km 49+613 - tav.13	I	A	4	J	1	1	E	7	8	W	B	I	F	0	0	0	2	0	1	3	A
225	Tratta Rocchetta - San Nicola di Melfi - Sezioni trasversali Verifiche PMO da km 0+014 a km 0+053 - tav.14	I	A	4	J	1	1	E	7	8	W	B	I	F	0	0	0	2	0	1	4	A
225 bis	Tratta Cervaro Rocchetta - Planimetria stato attuale - Tav. 8 di 10	I	A	4	J	1	1	E	7	8	P	7	I	F	0	0	0	2	0	0	8	A





Commissa	Lotto	Fase	Ente	Tipo doc.	Opera/disc.	Progr.	Rev	Pagina
IA4J	11	E	72	PU	SZ0003	001	C	93 di 108

	inattiva interno curva raggio 2000 m blocco con micropali 54R																					
275	L.D.C. 540 mm <sup>2</sup> C.P.R. – Relazione di calcolo e verifica di strutture palo LSU 18 intermedio di RA/TS portante conduttura inattiva interno curva raggio 600 m blocco con micropali 54P_C / 54P_S	I	A	4	J	1	1	E	6	7	C	L	L	C	0	0	0	0	0	1	3	A
276	L.D.C. 540 mm <sup>2</sup> C.P.R. – Relazione di calcolo e verifica di strutture palo LSU 18 intermedio di RA/TS portante conduttura inattiva interno curva raggio 600 m blocco con micropali 54R	I	A	4	J	1	1	E	6	7	C	L	L	C	0	0	0	0	0	1	4	A
277	L.D.C. 540 mm <sup>2</sup> C.P.R. – Relazione di calcolo e verifica di strutture palo LSU 20 intermedio di RA/TS portante conduttura inattiva interno curva raggio 300 m blocco con micropali 54P_C / 54P_S	I	A	4	J	1	1	E	6	7	C	L	L	C	0	0	0	0	0	1	5	A
278	L.D.C. 540 mm <sup>2</sup> C.P.R. – Relazione di calcolo e verifica di strutture palo LSU 20 intermedio di RA/TS portante conduttura inattiva interno curva raggio 300 m blocco con micropali 54R	I	A	4	J	1	1	E	6	7	C	L	L	C	0	0	0	0	0	1	6	A
279	L.D.C. 540 mm <sup>2</sup> C.P.R. – Relazione di calcolo e verifica di strutture palo LSU 22 intermedio di RA/TS portante conduttura inattiva interno curva raggio 250 m blocco con micropali 54P_C / 54P_S	I	A	4	J	1	1	E	6	7	C	L	L	C	0	0	0	0	0	1	7	A
280	L.D.C. 540 mm <sup>2</sup> C.P.R. – Relazione di calcolo e verifica di strutture palo LSU 22 intermedio di RA/TS portante conduttura inattiva interno curva raggio 250 m blocco con micropali 54R	I	A	4	J	1	1	E	6	7	C	L	L	C	0	0	0	0	0	1	8	A
	<b>Relazioni di calcolo generali linea da 540 mm<sup>2</sup> - palo asse di punto fisso</b>																					
281	L.D.C. 540 mm <sup>2</sup> C.P.R. – Relazione di calcolo e verifica di strutture palo LSU 18 asse di punto fisso esterno curva raggio 250 m blocco con micropali 54P_C / 54P_S	I	A	4	J	1	1	E	6	7	C	L	L	C	0	0	0	0	0	1	9	A
282	L.D.C. 540 mm <sup>2</sup> C.P.R. – Relazione di calcolo e verifica di strutture palo LSU 18 asse di punto fisso esterno curva raggio 250 m blocco con micropali 54R	I	A	4	J	1	1	E	6	7	C	L	L	C	0	0	0	0	0	2	0	A
283	L.D.C. 540 mm <sup>2</sup> C.P.R. – Relazione di calcolo e verifica di strutture palo LSU 16 asse di punto fisso esterno curva raggio 4500 m blocco con micropali 54P_C / 54P_S	I	A	4	J	1	1	E	6	7	C	L	L	C	0	0	0	0	0	2	1	A
284	L.D.C. 540 mm <sup>2</sup> C.P.R. – Relazione di calcolo e verifica di strutture palo LSU 16 asse di punto fisso esterno curva raggio 4500 m blocco con micropali 54R	I	A	4	J	1	1	E	6	7	C	L	L	C	0	0	0	0	0	2	2	A
285	L.D.C. 540 mm <sup>2</sup> C.P.R. – Relazione di calcolo e verifica di strutture palo LSU 16 asse di punto fisso interno curva raggio 1000 m blocco con micropali 54P_C / 54P_S	I	A	4	J	1	1	E	6	7	C	L	L	C	0	0	0	0	0	2	3	A
286	L.D.C. 540 mm <sup>2</sup> C.P.R. – Relazione di calcolo e verifica di strutture palo LSU 16 asse di punto fisso interno curva raggio 1000 m blocco con micropali 54R	I	A	4	J	1	1	E	6	7	C	L	L	C	0	0	0	0	0	2	4	A
287	L.D.C. 540 mm <sup>2</sup> C.P.R. – Relazione di calcolo e verifica di strutture palo LSU 18 asse di punto fisso interno curva raggio 250 m blocco con micropali 54P_C / 54P_S	I	A	4	J	1	1	E	6	7	C	L	L	C	0	0	0	0	0	2	5	A

Commissa	Lotto	Fase	Ente	Tipo doc.	Opera/disc.	Progr.	Rev	Pagina
IA4J	11	E	72	PU	SZ0003	001	C	94 di 108

288	L.D.C. 540 mm <sup>2</sup> C.P.R. – Relazione di calcolo e verifica di strutture palo LSU 18 asse di punto fisso interno curva raggio 250 m blocco con micropali 54R	I	A	4	J	1	1	E	6	7	C	L	L	C	0	0	0	0	0	2	6	A
<b>Relazioni di calcolo generali linea da 540 mm<sup>2</sup>- palo di ormeggio punto fisso</b>																						
289	L.D.C. 540 mm <sup>2</sup> C.P.R. – Relazione di calcolo e verifica di strutture palo LSU 20 ormeggio di punto fisso esterno curva raggio 250 m blocco con micropali 54P_C / 54P_S	I	A	4	J	1	1	E	6	7	C	L	L	C	0	0	0	0	0	2	7	A
290	L.D.C. 540 mm <sup>2</sup> C.P.R. – Relazione di calcolo e verifica di strutture palo LSU 20 ormeggio di punto fisso esterno curva raggio 250 m blocco con micropali 54R	I	A	4	J	1	1	E	6	7	C	L	L	C	0	0	0	0	0	2	8	A
291	L.D.C. 540 mm <sup>2</sup> C.P.R. – Relazione di calcolo e verifica di strutture palo LSU 18 ormeggio di punto fisso esterno curva raggio 600 m blocco con micropali 54P_C / 54P_S	I	A	4	J	1	1	E	6	7	C	L	L	C	0	0	0	0	0	2	9	A
292	L.D.C. 540 mm <sup>2</sup> C.P.R. – Relazione di calcolo e verifica di strutture palo LSU 18 ormeggio di punto fisso esterno curva raggio 600 m blocco con micropali 54R	I	A	4	J	1	1	E	6	7	C	L	L	C	0	0	0	0	0	3	0	A
293	L.D.C. 540 mm <sup>2</sup> C.P.R. – Relazione di calcolo e verifica di strutture palo LSU 16 ormeggio di punto fisso esterno curva raggio 10000 m blocco con micropali 54P_C / 54P_S	I	A	4	J	1	1	E	6	7	C	L	L	C	0	0	0	0	0	3	1	A
294	L.D.C. 540 mm <sup>2</sup> C.P.R. – Relazione di calcolo e verifica di strutture palo LSU 16 ormeggio di punto fisso esterno curva raggio 10000 m blocco con micropali 54R	I	A	4	J	1	1	E	6	7	C	L	L	C	0	0	0	0	0	3	2	A
295	L.D.C. 540 mm <sup>2</sup> C.P.R. – Relazione di calcolo e verifica di strutture palo LSU 16 ormeggio di punto fisso interno curva raggio 250 m blocco con micropali 54P_C / 54P_S	I	A	4	J	1	1	E	6	7	C	L	L	C	0	0	0	0	0	3	3	A
296	L.D.C. 540 mm <sup>2</sup> C.P.R. – Relazione di calcolo e verifica di strutture palo LSU 16 ormeggio di punto fisso interno curva raggio 250 m blocco con micropali 54R	I	A	4	J	1	1	E	6	7	C	L	L	C	0	0	0	0	0	3	4	A
<b>Relazioni di calcolo generali linea da 540 mm<sup>2</sup> - palo di ormeggio</b>																						
297	L.D.C. 540 mm <sup>2</sup> C.P.R. – Relazione di calcolo e verifica di strutture palo LSU 24 di ormeggio esterno curva raggio 250 m blocco con micropali 54P_C / 54P_S	I	A	4	J	1	1	E	6	7	C	L	L	C	0	0	0	0	0	3	5	A
298	L.D.C. 540 mm <sup>2</sup> C.P.R. – Relazione di calcolo e verifica di strutture palo LSU 24 di ormeggio esterno curva raggio 250 m blocco con micropali 54R	I	A	4	J	1	1	E	6	7	C	L	L	C	0	0	0	0	0	3	6	A
299	L.D.C. 540 mm <sup>2</sup> C.P.R. – Relazione di calcolo e verifica di strutture palo LSU 22 di ormeggio esterno curva raggio 1500 m blocco con micropali 54P_C / 54P_S	I	A	4	J	1	1	E	6	7	C	L	L	C	0	0	0	0	0	3	7	A
300	L.D.C. 540 mm <sup>2</sup> C.P.R. – Relazione di calcolo e verifica di strutture palo LSU 22 di ormeggio esterno curva raggio 1500 m blocco con micropali 54R	I	A	4	J	1	1	E	6	7	C	L	L	C	0	0	0	0	0	3	8	A
301	L.D.C. 540 mm <sup>2</sup> C.P.R. – Relazione di calcolo e verifica di strutture palo LSU 22 di ormeggio interno curva raggio 250 m blocco con micropali 54P_C / 54P_S	I	A	4	J	1	1	E	6	7	C	L	L	C	0	0	0	0	0	3	9	A
302	L.D.C. 540 mm <sup>2</sup> C.P.R. – Relazione di calcolo e verifica di strutture	I	A	4	J	1	1	E	6	7	C	L	L	C	0	0	0	0	0	4	0	A



	palo LSU 22 di ormeggio interno curva raggio 250 m blocco con micropali 54R																					
	<b>Relazioni di calcolo generali linea da 540 mm<sup>2</sup> - Portali</b>																					
303	L.D.C. 540 mm <sup>2</sup> C.P.R. – Relazione di calcolo Portale di ormeggio a un binario	I	A	4	J	1	1	E	6	7	C	L	L	C	0	0	0	0	0	4	1	A
304	L.D.C. 540 mm <sup>2</sup> C.P.R. – Relazione di calcolo Portale di sospensione su viadotto	I	A	4	J	1	1	E	6	7	C	L	L	C	0	0	0	0	0	4	2	A
	<b>Addendum alle Relazioni di calcolo</b>																					
305	Addendum n.1 alle relazioni di calcolo	I	A	4	J	1	1	E	6	7	C	L	L	C	0	0	0	0	0	4	3	A
306	Addendum n.2 alle relazioni di calcolo	I	A	4	J	1	1	E	6	7	C	L	L	C	0	0	0	0	0	4	4	A
307	Addendum n.3 alle relazioni di calcolo	I	A	4	J	1	1	E	6	7	C	L	L	C	0	0	0	0	0	4	5	A
307 bis	Addendum n.4 alle relazioni di calcolo	I	A	4	J	1	1	E	6	7	C	L	L	C	0	0	0	0	0	4	6	A
	<b>Elaborati di impianto PM CERVARO (ex Bivio Cervaro ed ex stazione di Cervaro)</b>																					
308	PM di Cervaro Schema di alimentazione e zone T.E.	I	A	4	J	1	1	E	6	7	D	X	L	C	0	1	0	0	0	0	1	A
309	PM di Cervaro Modifica al Piano schematico del circuito di terra di protezione e del circuito di ritorno TE	I	A	4	J	1	1	E	6	7	D	X	L	C	0	1	0	0	0	0	2	C
310	PM di Cervaro Modifica al Piano di elettrificazione e CdT e protezione tav. 1 (Ex Bivio Cervaro)	I	A	4	J	1	1	E	6	7	P	8	L	C	0	1	0	0	0	0	1	B
311	PM di Cervaro Piano di elettrificazione e CdT e protezione tav. 2 (ex stazione CERVARO)	I	A	4	J	1	1	E	6	7	P	8	L	C	0	1	0	0	0	0	2	B
312	PM di Cervaro Modifica al Piano della segnaletica tav.1 (ex Bivio Cervaro)	I	A	4	J	1	1	E	6	7	P	8	L	C	0	1	0	0	0	0	3	B
313	PM di Cervaro Piano della segnaletica TE tav.2 (ex stazione Cervaro)	I	A	4	J	1	1	E	6	7	P	8	L	C	0	1	0	0	0	0	4	B
314	PM di Cervaro Piano canalizzazioni e cavi TE tav.1 (ex Bivio Cervaro)	I	A	4	J	1	1	E	6	7	P	8	L	C	0	1	0	0	0	0	5	A
315	PM di Cervaro Piano canalizzazioni e cavi TE tav.2 (ex stazione Cervaro)	I	A	4	J	1	1	E	6	7	P	8	L	C	0	1	0	0	0	0	6	A
316	PM di Cervaro Sezioni trasversali tipologiche e particolari (N. 2 Pensiline in c.a.)	I	A	4	J	1	1	E	6	7	W	B	L	C	0	1	0	0	0	0	1	A
317	Linea di contatto 540 mm <sup>2</sup> C.P.R. DR 3,20 m - PM di Cervaro Sostegno LSU18b con ormeggio da 270 mm <sup>2</sup> maggiormente sollecitato Blocco con micropali 54P_C / 54P_S (palo 65)	I	A	4	J	1	1	E	6	7	C	L	L	C	0	1	0	0	0	0	1	A
318	Linea di contatto 270 mm <sup>2</sup> C.P.R. DR 3,20 m - PM di Cervaro Sostegno LSU18b con ormeggio corde di terra maggiormente sollecitato e con attraversamento aereo corde di terra Blocco con micropali 54P_C / 54P_S (palo 69)	I	A	4	J	1	1	E	6	7	C	L	L	C	0	1	0	0	0	0	2	A
319	Linea di contatto 540 mm <sup>2</sup> C.P.R. DR 3,20 m / 270 mm <sup>2</sup> C.P.R. DR 3,70 m - PM di Cervaro Sostegno LSU20b con ormeggio punto fisso Blocco con micropali 54P_C / 54P_S (palo 67)	I	A	4	J	1	1	E	6	7	C	L	L	C	0	1	0	0	0	0	3	A
320	Linea di contatto 540 mm <sup>2</sup> C.P.R.- PM Cervaro Palo LSU 16 b asse di punto fisso con attraversamento corde di terra (palo 68)	I	A	4	J	1	1	E	6	7	C	L	L	C	0	1	0	0	0	0	4	A
	<b>Elaborati di impianto Tratta PM Cervaro - Ortona</b>																					
321	Tratta Cervaro - Ortona Piano schematico del circuito di terra di protezione e del circuito di ritorno TE	I	A	4	J	1	1	E	6	7	D	X	L	C	0	2	0	0	0	0	1	B
322	Tratta Cervaro - Ortona Piano di elettrificazione e CdT e protezione tav. 1 di 3	I	A	4	J	1	1	E	6	7	P	7	L	C	0	2	0	0	0	0	1	B
323	Tratta Cervaro - Ortona Piano di elettrificazione e CdT e protezione tav. 2 di 3	I	A	4	J	1	1	E	6	7	P	7	L	C	0	2	0	0	0	0	2	B
324	Tratta Cervaro - Ortona Piano di elettrificazione e CdT e protezione tav. 3 di 3	I	A	4	J	1	1	E	6	7	P	7	L	C	0	2	0	0	0	0	3	B
	<b>Elaborati di impianto Stazione Ortona</b>																					
325	Stazione di Ortona Schema di alimentazione e zone T.E.	I	A	4	J	1	1	E	6	7	D	X	L	C	0	3	0	0	0	0	1	A
326	Piano schematico del circuito di terra di protezione e del circuito di ritorno TE	I	A	4	J	1	1	E	6	7	D	X	L	C	0	3	0	0	0	0	2	B
327	Stazione di Ortona Piano di elettrificazione e CdT e protezione	I	A	4	J	1	1	E	6	7	P	8	L	C	0	3	0	0	0	0	1	B

328	Stazione di Ortona Piano della segnaletica TE	I	A	4	J	1	1	E	6	7	P	8	L	C	0	3	0	0	0	0	2	B
329	Stazione di Ortona Piano canalizzazioni e cavi TE	I	A	4	J	1	1	E	6	7	P	8	L	C	0	3	0	0	0	0	3	A
330	Stazione di Ortona Lay out disposizione apparecchiature per il comando e telecomando dei sezionatori TE	I	A	4	J	1	1	E	6	7	P	A	L	C	0	3	0	0	0	0	1	A
331	Stazione di Ortona Sezione trasversale tipologica	I	A	4	J	1	1	E	6	7	W	B	L	C	0	3	0	0	0	0	1	A
332	Linea di contatto 540 mm <sup>2</sup> C.P.R. DR 3,20 m - Stazione di Ortona Sostegno LSU18b con ormeggio maggiormente sollecitato Blocco con micropali 54P_C / 54P_S (palo 16)	I	A	4	J	1	1	E	6	7	C	L	L	C	0	3	0	0	0	0	1	A
333	Linea di contatto 270 mm <sup>2</sup> C.P.R. DR 3,20 m - Stazione di Ortona Sostegno LSU18b con ormeggio corde di terra maggiormente sollecitato e con attraversamento aereo corde di terra Blocco con micropali 54P_C / 54P_S (palo 20)	I	A	4	J	1	1	E	6	7	C	L	L	C	0	3	0	0	0	0	2	A
<b>Elaborati di impianto Tratta Ortona - Ascoli S.</b>																						
334	Tratta Ortona - Ascoli S Piano schematico del circuito di terra di protezione e del circuito di ritorno TE	I	A	4	J	1	1	E	6	7	D	X	L	C	0	4	0	0	0	0	1	B
335	Tratta Ortona - Ascoli S. Piano di elettrificazione e CdT e protezione tav. 1 di 3	I	A	4	J	1	1	E	6	7	P	7	L	C	0	4	0	0	0	0	1	B
336	Tratta Ortona - Ascoli S. Piano di elettrificazione e CdT e protezione tav. 2 di 3	I	A	4	J	1	1	E	6	7	P	7	L	C	0	4	0	0	0	0	2	B
337	Tratta Ortona - Ascoli S. Piano di elettrificazione e CdT e protezione tav. 3 di 3	I	A	4	J	1	1	E	6	7	P	7	L	C	0	4	0	0	0	0	3	B
<b>Elaborati di impianto Stazione Ascoli Satriano</b>																						
338	Stazione di Ascoli Satriano Schema di alimentazione e zone T.E	I	A	4	J	1	1	E	6	7	D	X	L	C	0	5	0	0	0	0	1	A
339	Stazione di Ascoli Satriano Piano schematico del circuito di terra di protezione e del circuito di ritorno TE	I	A	4	J	1	1	E	6	7	D	X	L	C	0	5	0	0	0	0	2	B
340	Stazione di Ascoli Satriano Piano di elettrificazione e CdT e protezione	I	A	4	J	1	1	E	6	7	P	8	L	C	0	5	0	0	0	0	1	B
341	Stazione di Ascoli Satriano Piano della segnaletica TE	I	A	4	J	1	1	E	6	7	P	8	L	C	0	5	0	0	0	0	2	B
342	Stazione di Ascoli Satriano Piano canalizzazioni e cavi TE	I	A	4	J	1	1	E	6	7	P	8	L	C	0	5	0	0	0	0	3	A
343	Stazione di Ascoli Satriano Sezioni trasversali tipologiche e particolari	I	A	4	J	1	1	E	6	7	W	B	L	C	0	5	0	0	0	0	1	A
344	Linea di contatto 540 mm <sup>2</sup> C.P.R. DR 3,20 m - Stazione di Ascoli Satriano Sostegno LSU18b con ormeggio maggiormente sollecitato Blocco con micropali 54P_C / 54P_S (palo 9)	I	A	4	J	1	1	E	6	7	C	L	L	C	0	5	0	0	0	0	1	A
345	Linea di contatto 270 mm <sup>2</sup> C.P.R. DR 3,20 m - Stazione di Ascoli Satriano Sostegno LSU18b con ormeggio corde di terra maggiormente sollecitato e con attraversamento aereo corde di terra Blocco con micropali 54P_C / 54P_S (palo 14)	I	A	4	J	1	1	E	6	7	C	L	L	C	0	5	0	0	0	0	2	A
346	Linea di contatto 540 mm <sup>2</sup> C.P.R. DR 3,20 m / 270 mm <sup>2</sup> C.P.R. DR 7,20 m - Stazione di Ascoli Satriano Sostegno LSU20b Blocco con micropali 54P_C / 54P_S (palo 12)	I	A	4	J	1	1	E	6	7	C	L	L	C	0	5	0	0	0	0	3	A
<b>Elaborati di impianto Tratta Ascoli Satriano - Candela</b>																						
347	Tratta Ascoli Satriano - Candela Piano schematico del circuito di terra di protezione e del circuito di ritorno TE	I	A	4	J	1	1	E	6	7	D	X	L	C	0	6	0	0	0	0	1	C
348	Tratta Ascoli Satriano - Candela Piano di elettrificazione e CdT e protezione tav. 1 di 2	I	A	4	J	1	1	E	6	7	P	7	L	C	0	6	0	0	0	0	1	B
349	Tratta Ascoli Satriano - Candela Piano di elettrificazione e CdT e protezione tav. 2 di 2	I	A	4	J	1	1	E	6	7	P	7	L	C	0	6	0	0	0	0	2	B
<b>Elaborati di impianto Stazione di Candela</b>																						
350	Stazione di Candela Schema di alimentazione e zone T.E.	I	A	4	J	1	1	E	6	7	D	X	L	C	0	7	0	0	0	0	1	B
351	Stazione di Candela Piano schematico del circuito di terra di protezione e del circuito di ritorno TE	I	A	4	J	1	1	E	6	7	D	X	L	C	0	7	0	0	0	0	2	B



Commissa	Lotto	Fase	Ente	Tipo doc.	Opera/disc.	Progr.	Rev	Pagina									
IA4J	11	E	72	PU	SZ0003	001	C	97 di 108									

352	Stazione di Candela Piano di elettrificazione e CdT e protezione	I	A	4	J	1	1	E	6	7	P	8	L	C	0	7	0	0	0	0	1	B
353	Stazione di Candela Piano della segnaletica TE	I	A	4	J	1	1	E	6	7	P	8	L	C	0	7	0	0	0	0	2	C
354	Stazione di Candela Piano canalizzazioni e cavi TE	I	A	4	J	1	1	E	6	7	P	8	L	C	0	7	0	0	0	0	3	B
355	Stazione di Candela Sezione trasversale tipologica	I	A	4	J	1	1	E	6	7	W	B	L	C	0	7	0	0	0	0	1	A
356	Stazione di Candela Lay out disposizione apparecchiature per il comando e telecomando dei sezionatori TE	I	A	4	J	1	1	E	6	7	P	A	L	C	0	7	0	0	0	0	1	A
357	Linea di contatto 540 mm <sup>2</sup> C.P.R. DR 3,20 m - Stazione di Candela Sostegno LSU18b con ormeggio maggiormente sollecitato Blocco con micropali 54P_C / 54P_S (palo 9)	I	A	4	J	1	1	E	6	7	C	L	L	C	0	7	0	0	0	0	1	A
358	Linea di contatto 270 mm <sup>2</sup> C.P.R. DR 3,20 m - Stazione di Candela Sostegno LSU18b con ormeggio corde di terra maggiormente sollecitato e con attraversamento aereo corde di terra Blocco con micropali 54P_C / 54P_S (palo 12)	I	A	4	J	1	1	E	6	7	C	L	L	C	0	7	0	0	0	0	2	A
359	Linea di contatto 540 mm <sup>2</sup> C.P.R. DR 3,20 m / 270 mm <sup>2</sup> C.P.R. DR 7,20 m - Stazione di Candela Sostegno LSU20b Blocco con micropali 54P_C / 54P_S (palo 11)	I	A	4	J	1	1	E	6	7	C	L	L	C	0	7	0	0	0	0	3	A
360	Linea di contatto 270 mm <sup>2</sup> C.P.R. - Stazione di Candela Palo LSU 16 b esterno curva raggio 500 m (palo 24)	I	A	4	J	1	1	E	6	7	C	L	L	C	0	7	0	0	0	0	4	A
<b>Elaborati di impianto Tratta Candela - Rocchetta</b>																						
361	Tratta Candela - Rocchetta S.A.L. Piano schematico del circuito di terra di protezione e del circuito di ritorno TE	I	A	4	J	1	1	E	6	7	D	X	L	C	0	8	0	0	0	0	1	B
362	Tratta Candela - Rocchetta S.A.L. Piano di elettrificazione e CdT e protezione tav. 1 di 3	I	A	4	J	1	1	E	6	7	P	7	L	C	0	8	0	0	0	0	1	B
363	Tratta Candela - Rocchetta S.A.L. Piano di elettrificazione e CdT e protezione tav. 2 di 3	I	A	4	J	1	1	E	6	7	P	7	L	C	0	8	0	0	0	0	2	B
364	Tratta Candela - Rocchetta S.A.L. Piano di elettrificazione e CdT e protezione tav. 3 di 3	I	A	4	J	1	1	E	6	7	P	7	L	C	0	8	0	0	0	0	3	B
<b>Elaborati di impianto Stazione Rocchetta S.A.L.</b>																						
365	Stazione di Rocchetta S.A.L. Schema di alimentazione e zone T.E.	I	A	4	J	1	1	E	6	7	D	X	L	C	0	9	0	0	0	0	1	C
366	Stazione di Rocchetta S.A.L. Piano schematico del circuito di terra di protezione e del circuito di ritorno TE	I	A	4	J	1	1	E	6	7	D	X	L	C	0	9	0	0	0	0	2	C
367	Stazione di Rocchetta S.A.L. Piano di elettrificazione e CdT e protezione	I	A	4	J	1	1	E	6	7	P	8	L	C	0	9	0	0	0	0	1	C
368	Stazione di Rocchetta S.A.L. Piano della segnaletica TE	I	A	4	J	1	1	E	6	7	P	8	L	C	0	9	0	0	0	0	2	C
369	Stazione di Rocchetta S.A.L. Piano canalizzazioni e cavi TE	I	A	4	J	1	1	E	6	7	P	8	L	C	0	9	0	0	0	0	3	C
370	Stazione di Rocchetta S.A.L. Sezioni trasversali tipologiche e particolari e pensiline metalliche	I	A	4	J	1	1	E	6	7	W	B	L	C	0	9	0	0	0	0	1	A
371	Stazione di Rocchetta S.A.L. Layout disposizione apparecchiature per il comando e telecomando dei sezionatori TE	I	A	4	J	1	1	E	6	7	P	A	L	C	0	9	0	0	0	0	1	A
372	Linea di contatto 270 mm <sup>2</sup> C.P.R. / 540 mm <sup>2</sup> C.P.R. - Stazione di Rocchetta S.A.L. Sostegno per trave MEC Blocco con micropali 54MEC (palo doppio)	I	A	4	J	1	1	E	6	7	C	L	L	C	0	9	0	0	0	0	1	A
373	Linea di contatto 540 mm <sup>2</sup> C.P.R. - Stazione di Rocchetta S.A.L. Portale di ormeggio delle condutture a due binari Blocco con micropali 54POV	I	A	4	J	1	1	E	6	7	C	L	L	C	0	9	0	0	0	0	2	A
374	Linea di contatto 540 mm <sup>2</sup> C.P.R. DR 3,20 m - Stazione di Rocchetta S.A.L. Sostegno LSU24b con ormeggio da 270 mm <sup>2</sup> maggiormente sollecitato e con attraversamento aereo corde di terra Blocco con micropali 54P_C / 54P_S (palo 28)	I	A	4	J	1	1	E	6	7	C	L	L	C	0	9	0	0	0	0	3	A
375	Linea di contatto 540 mm <sup>2</sup> C.P.R. DR 3,20 m - Stazione di Rocchetta S.A.L. Sostegno LSU20b asse punto fisso con ormeggio RA Blocco con micropali 54P_C / 54P_S (palo 63)	I	A	4	J	1	1	E	6	7	C	L	L	C	0	9	0	0	0	0	4	A
376	Linea di contatto 540 mm <sup>2</sup> C.P.R. DR 3,20 m / 270 mm <sup>2</sup> C.P.R. DR 3,20 m - Stazione di Rocchetta S.A.L.	I	A	4	J	1	1	E	6	7	C	L	L	C	0	9	0	0	0	0	5	A



<b>Elaborati generali</b>																								
399	Relazione generale degli interventi di SSE e CAB TE	I	A	4	J	1	1	E	6	7	R	O	S	E	0	0	0	0	0	0	0	0	1	B
399 bis	Elenco Voci Aggiuntive e Schede di Analisi	I	A	4	J	1	1	E	6	7	A	P	S	E	0	0	0	0	0	0	0	0	1	B
400	Fondazione e attrezzaggi Pali sezionatori	I	A	4	J	1	1	E	6	7	S	C	S	E	0	0	0	0	0	0	0	0	1	A
401	Fondazione per armadio trasformatore d'isolamento	I	A	4	J	1	1	E	6	7	A	Z	S	E	0	0	0	0	0	0	0	0	1	A
402	Fondazione per palina d'illuminazione	I	A	4	J	1	1	E	6	7	B	B	S	E	0	0	0	0	0	0	0	0	1	A
403	Traliccio discesa cavi MT dal trasformatore di gruppo	I	A	4	J	1	1	E	6	7	B	Z	S	E	0	0	0	0	0	0	0	0	1	A
404	Traliccio discesa cavi MT dalle sbarre OMNIBUS	I	A	4	J	1	1	E	6	7	B	Z	S	E	0	0	0	0	0	0	0	0	2	A
405	Carpenteria metallica di supporto sbarre 3 kV	I	A	4	J	1	1	E	6	7	B	Z	S	E	0	0	0	0	0	0	0	0	3	A
406	Carpenteria metallica di protezione delle celle raddrizzatori	I	A	4	J	1	1	E	6	7	B	Z	S	E	0	0	0	0	0	0	0	0	4	A
407	Armadio trasformatore d'isolamento	I	A	4	J	1	1	E	6	7	A	Z	S	E	0	0	0	0	0	0	0	0	2	A
408	Cancelli di accesso per SSE e CABINE TE	I	A	4	J	1	1	E	6	7	A	Z	S	E	0	0	0	0	0	0	0	0	3	A
409	Recinzione di SSE e CABINE TE	I	A	4	J	1	1	E	6	7	A	X	S	E	0	0	0	0	0	0	0	0	1	A
410	Marmi per infissi	I	A	4	J	1	1	E	6	7	B	X	S	E	0	0	0	0	0	0	0	0	1	A
411	Studio di dimensionamento del sistema di trazione elettrica	I	A	4	J	1	1	E	6	7	S	D	L	C	0	0	0	0	0	0	0	0	1	A
<b>Fabbricato di SSE Ascoli Satriano</b>																								
412	Fabbricato di SSE Quote e caratteristiche ambienti	I	A	4	J	1	1	E	6	7	P	B	F	A	0	0	1	1	0	0	0	0	1	A
413	Fabbricato di SSE Sezioni	I	A	4	J	1	1	E	6	7	W	B	F	A	0	0	1	1	0	0	0	0	1	A
414	Fabbricato di SSE Abaco infissi	I	A	4	J	1	1	E	6	7	Q	X	F	A	0	0	1	1	0	0	0	0	1	A
415	Fabbricato di SSE Disposizione apparecchiature Layout	I	A	4	J	1	1	E	6	7	P	B	F	A	0	0	1	1	0	0	0	0	2	A
416	Fabbricato di SSE Impianto di terra e relè di massa	I	A	4	J	1	1	E	6	7	P	B	F	A	0	0	1	1	0	0	0	0	3	A
417	Fabbricato di SSE Posizionamento targhe e attacchi cto.cto.	I	A	4	J	1	1	E	6	7	P	B	F	A	0	0	1	1	0	0	0	0	4	A
418	Fabbricato di SSE Canalizzazioni e posizionamento pozzetti	I	A	4	J	1	1	E	6	7	P	B	F	A	0	0	1	1	0	0	0	0	5	A
419	Fabbricato di SSE Studio Illuminotecnico	I	A	4	J	1	1	E	6	7	C	L	F	A	0	0	1	1	0	0	0	0	1	A
420	Fabbricato di SSE Impianto luce e forza motrice	I	A	4	J	1	1	E	6	7	P	B	F	A	0	0	1	1	0	0	0	0	6	A
421	Fabbricato di SSE Impianti speciali	I	A	4	J	1	1	E	6	7	P	B	F	A	0	0	1	1	0	0	0	0	7	A
<b>Fabbricato di SSE San Nicola di Melfi</b>																								
422	Fabbricato di SSE Quote e caratteristiche ambienti	I	A	4	J	1	1	E	6	7	P	B	F	A	0	0	2	1	0	0	0	0	1	A
423	Fabbricato di SSE Sezioni	I	A	4	J	1	1	E	6	7	W	B	F	A	0	0	2	1	0	0	0	0	1	A
424	Fabbricato di SSE Abaco infissi	I	A	4	J	1	1	E	6	7	Q	X	F	A	0	0	2	1	0	0	0	0	1	A
425	Fabbricato di SSE Disposizione apparecchiature Layout	I	A	4	J	1	1	E	6	7	P	B	F	A	0	0	2	1	0	0	0	0	2	A
426	Fabbricato di SSE Impianto di terra e relè di massa	I	A	4	J	1	1	E	6	7	P	B	F	A	0	0	2	1	0	0	0	0	3	A
427	Fabbricato di SSE Posizionamento targhe e attacchi cto.cto.	I	A	4	J	1	1	E	6	7	P	B	F	A	0	0	2	1	0	0	0	0	4	A
428	Fabbricato di SSE Canalizzazioni e posizionamento pozzetti	I	A	4	J	1	1	E	6	7	P	B	F	A	0	0	2	1	0	0	0	0	5	A
429	Fabbricato di SSE Studio Illuminotecnico	I	A	4	J	1	1	E	6	7	C	L	F	A	0	0	2	1	0	0	0	0	1	A
430	Fabbricato di SSE Impianto luce e forza motrice	I	A	4	J	1	1	E	6	7	P	B	F	A	0	0	2	1	0	0	0	0	6	A
431	Fabbricato di SSE Impianti speciali	I	A	4	J	1	1	E	6	7	P	B	F	A	0	0	2	1	0	0	0	0	7	A
<b>Fabbricato di Cabina TE PM Cervaro</b>																								
432	Fabbricato di Cabina TE Quote e caratteristiche ambienti	I	A	4	J	1	1	E	6	7	P	B	F	A	0	0	1	2	0	0	0	0	1	A
433	Fabbricato di Cabina TE Sezioni	I	A	4	J	1	1	E	6	7	W	B	F	A	0	0	1	2	0	0	0	0	1	A
434	Fabbricato di Cabina TE Abaco infissi	I	A	4	J	1	1	E	6	7	Q	X	F	A	0	0	1	2	0	0	0	0	1	A
435	Fabbricato di Cabina TE Disposizione apparecchiature Layout	I	A	4	J	1	1	E	6	7	P	B	F	A	0	0	1	2	0	0	0	0	2	B
436	Fabbricato di Cabina TE Impianto di terra e relè di massa	I	A	4	J	1	1	E	6	7	P	B	F	A	0	0	1	2	0	0	0	0	3	B
437	Fabbricato di Cabina TE Posizionamento targhe e attacchi cto.cto.	I	A	4	J	1	1	E	6	7	P	B	F	A	0	0	1	2	0	0	0	0	4	B
438	Fabbricato di Cabina TE Canalizzazioni e posizionamento pozzetti	I	A	4	J	1	1	E	6	7	P	B	F	A	0	0	1	2	0	0	0	0	5	B

439	Fabbricato di Cabina TE Studio Illuminotecnico	I	A	4	J	1	1	E	6	7	C	L	F	A	0	0	1	2	0	0	1	A
440	Fabbricato di Cabina TE Impianto luce e forza motrice	I	A	4	J	1	1	E	6	7	P	B	F	A	0	0	1	2	0	0	6	B
441	Fabbricato di Cabina TE Impianti speciali	I	A	4	J	1	1	E	6	7	P	B	F	A	0	0	1	2	0	0	7	B
	<b>Fabbricato ENEL</b>																					
442	Elaborati generali Fabbricato di ENEL Pianta prospetti, caratteristiche ambienti ed abaco infissi	I	A	4	J	1	1	E	6	7	P	B	F	A	0	0	1	3	0	0	1	A
	<b>SSE di Ascoli Satriano</b>																					
443	SSE Ascoli Satriano Planimetria Disposizione apparecchiature - Layout	I	A	4	J	1	1	E	6	7	P	A	S	E	0	1	0	0	0	0	1	A
444	SSE di Ascoli Satriano Planimetria Disposizione blocchi di fondazione	I	A	4	J	1	1	E	6	7	P	A	S	E	0	1	0	0	0	0	2	A
445	SSE di Ascoli Satriano Planimetria Andamento canalizzazioni e posizionamento pozzetti	I	A	4	J	1	1	E	6	7	P	A	S	E	0	1	0	0	0	0	3	A
446	SSE di Ascoli Satriano Planimetria Sistemazione area e viabilità	I	A	4	J	1	1	E	6	7	P	A	S	E	0	1	0	0	0	0	4	A
447	SSE di Ascoli Satriano Planimetria Disposizione targhe e cartelli monitori	I	A	4	J	1	1	E	6	7	P	A	S	E	0	1	0	0	0	0	5	A
448	SSE di Ascoli Satriano Planimetria Layout impianto di terra di piazzale	I	A	4	J	1	1	E	6	7	P	A	S	E	0	1	0	0	0	0	6	A
449	SSE di Ascoli Satriano Planimetria Impianto Luce e Forza Motrice di piazzale	I	A	4	J	1	1	E	6	7	P	A	S	E	0	1	0	0	0	0	7	A
450	SSE di Ascoli Satriano Planimetria Canalizzazione del negativo di SSE e particolari di posa	I	A	4	J	1	1	E	6	7	P	8	S	E	0	1	0	0	0	0	1	A
451	SSE di Ascoli Satriano Sezioni Sezioni di piazzale	I	A	4	J	1	1	E	6	7	W	A	S	E	0	1	0	0	0	0	1	A
452	SSE di Ascoli Satriano Schemi Schema Elettrico Generale	I	A	4	J	1	1	E	6	7	D	X	S	E	0	1	0	0	0	0	1	A
453	SSE di Ascoli Satriano Schemi Schema Unifilare S.A. di SSE	I	A	4	J	1	1	E	6	7	D	X	S	E	0	1	0	0	0	0	2	A
454	SSE di Ascoli Satriano Schemi Schema a blocchi del sistema di supervisione e telecomando	I	A	4	J	1	1	E	6	7	D	X	S	E	0	1	0	0	0	0	3	A
455	SSE di Ascoli Satriano Quadro generale di SSE Fronte quadro	I	A	4	J	1	1	E	6	7	A	X	S	E	0	1	0	0	0	0	1	A
456	SSE di Ascoli Satriano Relazioni di calcolo Relazione di calcolo impianto di terra	I	A	4	J	1	1	E	6	7	C	L	S	E	0	1	0	0	0	0	1	A
457	SSE di Ascoli Satriano Relazioni di calcolo Relazione progetto illuminotecnico di piazzale	I	A	4	J	1	1	E	6	7	C	L	S	E	0	1	0	0	0	0	2	A
458	SSE di Ascoli Satriano Quadro sezionatori di 2a fila Fronte quadro	I	A	4	J	1	1	E	6	7	A	Z	S	E	0	1	0	0	0	0	1	A
459	SSE di Ascoli Satriano Piano cavi	I	A	4	J	1	1	E	6	7	T	T	S	E	0	1	0	0	0	0	1	A
460	SSE di Ascoli Satriano Tabella fondazioni di piazzale	I	A	4	J	1	1	E	6	7	T	T	S	E	0	1	0	0	0	0	2	A
461	SSE di Ascoli Satriano Computo metrico estimativo a corpo	I	A	4	J	1	1	E	6	7	E	P	S	E	0	1	0	0	0	0	1	D
462	SSE Ascoli Satriano Computo metrico a misura estimativo	I	A	4	J	1	1	E	6	7	E	P	S	E	0	1	0	0	0	0	2	A
463	SSE di Ascoli Satriano Distinta Materiali di fornitura RFI	I	A	4	J	1	1	E	6	7	D	M	S	E	0	1	0	0	0	0	1	C
	<b>Cabina TE PM Cervaro</b>																					
464	Cabina TE di PM Cervaro Planimetria Disposizione apparecchiature - Layout	I	A	4	J	1	1	E	6	7	P	A	S	E	0	5	0	0	0	0	1	A

465	Cabina TE di PM Cervaro Planimetria Andamento canalizzazioni e posizionamento pozzetti	I	A	4	J	1	1	E	6	7	P	A	S	E	0	5	0	0	0	0	2	A
466	Cabina TE di PM Cervaro Planimetria Sistemazione area e viabilità	I	A	4	J	1	1	E	6	7	P	A	S	E	0	5	0	0	0	0	3	A
467	Cabina TE di PM Cervaro Planimetria Disposizione targhe e cartelli monitori	I	A	4	J	1	1	E	6	7	P	A	S	E	0	5	0	0	0	0	4	A
468	Cabina TE di PM Cervaro Planimetria Layout impianto di terra di piazzale e blocchi di fondazione	I	A	4	J	1	1	E	6	7	P	A	S	E	0	5	0	0	0	0	5	A
469	Cabina TE di PM Cervaro Planimetria Impianto Luce e Forza Motrice di piazzale	I	A	4	J	1	1	E	6	7	P	A	S	E	0	5	0	0	0	0	6	A
470	Cabina TE di PM Cervaro Planimetria Canalizzazione del negativo di SSE e particolari di posa	I	A	4	J	1	1	E	6	7	P	8	S	E	0	5	0	0	0	0	1	A
471	Cabina TE di PM Cervaro Schemi Schema Elettrico Generale	I	A	4	J	1	1	E	6	7	D	X	S	E	0	5	0	0	0	0	1	A
472	Cabina TE di PM Cervaro Schemi Schema Unifilare S.A. di CAB TE	I	A	4	J	1	1	E	6	7	D	X	S	E	0	5	0	0	0	0	2	A
473	Cabina TE di PM Cervaro Schemi Schema a blocchi del sistema di supervisione e telecomando	I	A	4	J	1	1	E	6	7	D	X	S	E	0	5	0	0	0	0	3	A
474	Cabina TE di PM Cervaro Quadro generale di SSE Fronte quadro	I	A	4	J	1	1	E	6	7	A	Z	S	E	0	5	0	0	0	0	1	A
475	Cabina TE di PM Cervaro Relazioni di calcolo Relazione di calcolo impianto di terra	I	A	4	J	1	1	E	6	7	C	L	S	E	0	5	0	0	0	0	1	A
476	Cabina TE di PM Cervaro Relazioni di calcolo Relazione progetto illuminotecnico di piazzale	I	A	4	J	1	1	E	6	7	C	L	S	E	0	5	0	0	0	0	2	A
477	Cabina TE di PM Cervaro Quadro sezionatori di 2a fila Fronte quadro	I	A	4	J	1	1	E	6	7	A	Z	S	E	0	5	0	0	0	0	2	B
478	Cabina TE di PM Cervaro Piano cavi	I	A	4	J	1	1	E	6	7	T	T	S	E	0	5	0	0	0	0	1	A
479	Cabina TE di PM Cervaro Tabella fondazioni di piazzale	I	A	4	J	1	1	E	6	7	T	T	S	E	0	5	0	0	0	0	2	A
480	Cabina TE di PM Cervaro Computo metrico estimativo a corpo	I	A	4	J	1	1	E	6	7	E	P	S	E	0	5	0	0	0	0	1	E
481	Cabina TE di PM Cervaro Computo metrico estimativo a misura	I	A	4	J	1	1	E	6	7	E	P	S	E	0	5	0	0	0	0	2	B
482	Cabina TE di PM Cervaro Distinta Materiali di fornitura RFI	I	A	4	J	1	1	E	6	7	D	M	S	E	0	5	0	0	0	0	1	C
	<b>SSE San Nicola di Melfi</b>																					
483	SSE di S.Nicola di Melfi Planimetria Disposizione apparecchiature - Layout	I	A	4	J	1	1	E	6	7	P	A	S	E	0	2	0	0	0	0	1	A
484	SSE di S.Nicola di Melfi Planimetria Disposizione blocchi di fondazione	I	A	4	J	1	1	E	6	7	P	A	S	E	0	2	0	0	0	0	2	A
485	SSE di S.Nicola di Melfi Planimetria Andamento canalizzazioni e posizionamento pozzetti	I	A	4	J	1	1	E	6	7	P	A	S	E	0	2	0	0	0	0	3	A
486	SSE di S.Nicola di Melfi Planimetria Sistemazione area e viabilità	I	A	4	J	1	1	E	6	7	P	A	S	E	0	2	0	0	0	0	4	A
487	SSE di S.Nicola di Melfi Planimetria Disposizione targhe e cartelli monitori	I	A	4	J	1	1	E	6	7	P	A	S	E	0	2	0	0	0	0	5	A
488	SSE di S.Nicola di Melfi Planimetria Layout impianto di terra di piazzale	I	A	4	J	1	1	E	6	7	P	A	S	E	0	2	0	0	0	0	6	A
489	SSE di S.Nicola di Melfi Planimetria Impianto Luce e Forza Motrice di piazzale	I	A	4	J	1	1	E	6	7	P	A	S	E	0	2	0	0	0	0	7	A
490	SSE di S.Nicola di Melfi Planimetria Canalizzazione del negativo di SSE e particolari di posa	I	A	4	J	1	1	E	6	7	P	8	S	E	0	2	0	0	0	0	1	A

Commissa	Lotto	Fase	Ente	Tipo doc.	Opera/disc.	Progr.	Rev	Pagina
IA4J	11	E	72	PU	SZ0003	001	C	102 di 108

491	SSE di S.Nicola di Melfi Sezioni Sezioni di piazzale	I	A	4	J	1	1	E	6	7	W	A	S	E	0	2	0	0	0	0	1	A
492	SSE di S.Nicola di Melfi Schemi Schema Elettrico Generale	I	A	4	J	1	1	E	6	7	D	X	S	E	0	2	0	0	0	0	1	A
493	SSE di S.Nicola di Melfi Schemi Schema Unifilare S.A. di SSE	I	A	4	J	1	1	E	6	7	D	X	S	E	0	2	0	0	0	0	2	A
494	SSE di S.Nicola di Melfi Schemi Schema a blocchi del sistema di supervisione e telecomando	I	A	4	J	1	1	E	6	7	D	X	S	E	0	2	0	0	0	0	3	A
495	SSE di S.Nicola di Melfi Quadro generale di SSE Fronte quadro	I	A	4	J	1	1	E	6	7	A	Z	S	E	0	2	0	0	0	0	1	A
496	SSE di S.Nicola di Melfi Relazioni di calcolo Relazione di calcolo impianto di terra	I	A	4	J	1	1	E	6	7	C	L	S	E	0	2	0	0	0	0	1	A
497	SSE di S.Nicola di Melfi Relazioni di calcolo Relazione progetto illuminotecnico di piazzale	I	A	4	J	1	1	E	6	7	C	L	S	E	0	2	0	0	0	0	2	A
498	SSE di S.Nicola di Melfi Quadro sezionatori di 2a fila Fronte quadro	I	A	4	J	1	1	E	6	7	A	Z	S	E	0	2	0	0	0	0	2	A
499	SSE di S.Nicola di Melfi Piano cavi	I	A	4	J	1	1	E	6	7	T	T	S	E	0	2	0	0	0	0	1	A
500	SSE di S.Nicola di Melfi Tabella fondazioni di piazzale	I	A	4	J	1	1	E	6	7	T	T	S	E	0	2	0	0	0	0	2	A
501	SSE di S.Nicola di Melfi Perizia Computo metrico estimativo a corpo	I	A	4	J	1	1	E	6	7	E	P	S	E	0	2	0	0	0	0	1	D
502	SSE di S.Nicola di Melfi Computo metrico estimativo a misura	I	A	4	J	1	1	E	6	7	E	P	S	E	0	2	0	0	0	0	2	A
503	SSE di S.Nicola di Melfi Distinta materiali Distinta Materiali di fornitura RFI	I	A	4	J	1	1	E	6	7	D	M	S	E	0	2	0	0	0	0	1	C
<b>8 - IMPIANTI DI LUCE E FORZA MOTRICE</b>																						
<b>Elaborati generali</b>																						
504	Relazione tecnica impianti LFM	I	A	4	J	1	1	E	6	7	R	O	L	F	0	0	0	0	0	0	1	D
505	Computo metrico estimativo	I	A	4	J	1	1	E	6	7	E	P	L	F	0	0	0	0	0	0	1	F
506	Distinta materiali di fornitura RFI	I	A	4	J	1	1	E	6	7	D	M	L	F	0	0	0	0	0	0	1	E
507	Particolari di Impianto	I	A	4	J	1	1	E	6	7	D	X	L	F	0	0	0	0	0	0	1	C
<b>Elaborati di impianto Stazione CANDELA</b>																						
508	Schemi elettrici unifilari e fronti quadri di BT	I	A	4	J	1	1	E	6	7	D	X	L	F	0	1	0	0	0	0	1	B
509	Planimetria con disposizione impianti LFM e cavidotti marciapiedi	I	A	4	J	1	1	E	6	7	P	9	L	F	0	1	0	0	0	0	1	B
510	Layout con disposizione apparecchiature nei locali	I	A	4	J	1	1	E	6	7	P	B	L	F	0	1	0	0	0	0	1	B
511	Sezioni di impianto	I	A	4	J	1	1	E	6	7	W	B	L	F	0	1	0	0	0	0	1	A
512	Relazione di calcolo illuminotecnico	I	A	4	J	1	1	E	6	7	C	L	L	F	0	1	0	0	0	0	1	B
<b>Elaborati di impianto Stazione ORDONA</b>																						
513	Schemi elettrici unifilari e fronti quadri di BT	I	A	4	J	1	1	E	6	7	D	X	L	F	0	2	0	0	0	0	1	B
514	Planimetria con disposizione impianti LFM e cavidotti - Marciapiedi	I	A	4	J	1	1	E	6	7	P	9	L	F	0	2	0	0	0	0	1	B
515	Layout con disposizione apparecchiature nei locali	I	A	4	J	1	1	E	6	7	P	B	L	F	0	2	0	0	0	0	1	B
516	Sezioni di impianto	I	A	4	J	1	1	E	6	7	W	B	L	F	0	2	0	0	0	0	1	A
517	Relazione di calcolo illuminotecnico	I	A	4	J	1	1	E	6	7	C	L	L	F	0	2	0	0	0	0	1	B
<b>Elaborati di impianto Stazione San Nicola di Melfi</b>																						
518	Planimetria con disposizione impianti LFM e cavidotti - Marciapiedi	I	A	4	J	1	1	E	6	7	P	9	L	F	0	3	0	0	0	0	1	A
519	Relazione di calcolo illuminotecnico	I	A	4	J	1	1	E	6	7	C	L	L	F	0	3	0	0	0	0	1	A
<b>9 - IMPIANTI DI SEGNALAMENTO</b>																						
<b>Elaborati generali</b>																						
520	WBS I.S.	I	A	4	J	1	1	E	6	7	W	S	I	S	0	0	0	0	0	0	1	A
521	Relazione Tecnica I.S.	I	A	4	J	1	1	E	6	7	R	O	I	S	0	0	0	0	0	0	1	C
522	Computo Metrico Estimativo I.S.	I	A	4	J	1	1	E	6	7	C	E	I	S	0	0	0	0	0	0	1	C
523	Computo Metrico Estimativo Materiali RFI I.S.	I	A	4	J	1	1	E	6	7	C	E	I	S	0	0	0	0	0	0	2	C
524	Materiali Tolto D'Opera	I	A	4	J	1	1	E	6	7	D	M	I	S	0	0	0	0	0	0	1	A
525	Tipologico Interferenze T.E. - I.S.	I	A	4	J	1	1	E	6	7	P	X	I	S	0	0	0	2	0	0	1	A
<b>Elaborati di impianto P.M. Cervaro</b>																						
526	Piano Schematico P.M. Cervaro	I	A	4	J	1	1	E	6	7	P	X	I	S	0	1	0	2	0	0	1	A
527	Piano Cavi P.M. Cervaro	I	A	4	J	1	1	E	6	7	P	X	I	S	0	1	0	2	0	0	2	A
528	Piano Isolamento P.M. Cervaro	I	A	4	J	1	1	E	6	7	P	X	I	S	0	1	0	2	0	0	3	A
<b>Elaborati di impianto Ortona</b>																						



Commissa	Lotto	Fase	Ente	Tipo doc.	Opera/disc.	Progr.	Rev	Pagina			
IA4J	11	E	72	PU	SZ0003	001	C	103 di 108			

529	Piano Schematico Ortona	I	A	4	J	1	1	E	6	7	P	X	I	S	0	3	0	2	0	0	1	B
530	Piano Cavi Ortona	I	A	4	J	1	1	E	6	7	P	X	I	S	0	3	0	2	0	0	2	A
531	Piano Isolamento Ortona	I	A	4	J	1	1	E	6	7	P	X	I	S	0	3	0	2	0	0	3	A
<b>Elaborati di impianto Ascoli Satriano</b>																						
532	Piano Schematico Ascoli Satriano	I	A	4	J	1	1	E	6	7	P	X	I	S	0	5	0	2	0	0	1	A
533	Piano Cavi Ascoli Satriano	I	A	4	J	1	1	E	6	7	P	X	I	S	0	5	0	2	0	0	2	A
534	Piano Isolamento Ascoli Satriano	I	A	4	J	1	1	E	6	7	P	X	I	S	0	5	0	2	0	0	3	A
<b>Elaborati di impianto Candela</b>																						
535	Piano Schematico Candela	I	A	4	J	1	1	E	6	7	P	X	I	S	0	7	0	2	0	0	1	A
536	Piano Cavi Candela	I	A	4	J	1	1	E	6	7	P	X	I	S	0	7	0	2	0	0	2	A
537	Stralcio Isolamento Candela	I	A	4	J	1	1	E	6	7	P	X	I	S	0	7	0	2	0	0	3	A
<b>Elaborati di impianto Rocchetta S.A.L.</b>																						
538	Piano Schematico Rocchetta S.A.L.	I	A	4	J	1	1	E	6	7	P	X	I	S	0	9	0	2	0	0	1	B
539	Piano Cavi Rocchetta S.A.L.	I	A	4	J	1	1	E	6	7	P	X	I	S	0	9	0	2	0	0	2	A
540	Piano Isolamento Rocchetta S.A.L.	I	A	4	J	1	1	E	6	7	P	X	I	S	0	9	0	2	0	0	3	A
<b>Elaborati di impianto San Nicola di Melfi</b>																						
541	Piano Schematico San Nicola di Melfi	I	A	4	J	1	1	E	6	7	P	X	I	S	1	1	0	2	0	0	1	C
542	Piano Cavi San Nicola di Melfi	I	A	4	J	1	1	E	6	7	P	X	I	S	1	1	0	2	0	0	2	B
543	Piano Isolamento San Nicola di Melfi	I	A	4	J	1	1	E	6	7	P	X	I	S	1	1	0	2	0	0	3	B
<b>10 - IMPIANTI DI TELECOMUNICAZIONI</b>																						
<b>Elaborati generali</b>																						
544	Relazione generale descrittiva impianti di telecomunicazioni	I	A	4	J	1	1	E	6	7	R	O	I	T	0	0	0	0	0	0	1	A
545	Piano delle attività (WBS)	I	A	4	J	1	1	E	6	7	W	S	I	T	0	0	0	0	0	0	1	A
546	Computo Metrico	I	A	4	J	1	1	E	6	7	C	M	I	T	0	0	0	0	0	0	1	E
547	Computo Metrico Estimativo	I	A	4	J	1	1	E	6	7	E	P	I	T	0	0	0	0	0	0	1	E
548	Distinta materiali di fornitura RFI	I	A	4	J	1	1	E	6	7	D	M	I	T	0	0	0	0	0	0	1	B
<b>Impianti di Cavi TLC in Rame e Fibra Ottica</b>																						
549	Prescrizione tecnica di progetto impianto di cavi per Telecomunicazioni	I	A	4	J	1	1	E	6	7	R	O	S	T	0	0	0	2	0	0	1	A
550	Piano canalizzazioni intera linea da pk 7+572 a pk 9+535	I	A	4	J	1	1	E	6	7	D	X	S	T	0	0	0	2	0	0	1	A
551	Piano canalizzazioni intera linea da pk 9+535 a pk 14+210	I	A	4	J	1	1	E	6	7	D	X	S	T	0	0	0	2	0	0	2	A
552	Piano canalizzazioni intera linea da pk 14+210 a pk 19+022	I	A	4	J	1	1	E	6	7	D	X	S	T	0	0	0	2	0	0	3	A
553	Piano canalizzazioni intera linea da pk 19+022 a pk 24+944	I	A	4	J	1	1	E	6	7	D	X	S	T	0	0	0	2	0	0	4	A
554	Piano canalizzazioni intera linea da pk 24+944 a pk 29+814	I	A	4	J	1	1	E	6	7	D	X	S	T	0	0	0	2	0	0	5	A
555	Piano canalizzazioni intera linea da pk 29+814 a pk 34+700	I	A	4	J	1	1	E	6	7	D	X	S	T	0	0	0	2	0	0	6	A
556	Piano canalizzazioni intera linea da pk 34+700 a pk 39+690	I	A	4	J	1	1	E	6	7	D	X	S	T	0	0	0	2	0	0	7	A
557	Piano canalizzazioni intera linea da pk 39+690 a pk 45+869	I	A	4	J	1	1	E	6	7	D	X	S	T	0	0	0	2	0	0	8	A
558	Piano canalizzazioni intera linea da pk 45+869 (Foggia-Potenza) a pk 0+308 (Rocchetta-S.N. di Melfi)	I	A	4	J	1	1	E	6	7	D	X	S	T	0	0	0	2	0	0	9	A
559	Piano canalizzazioni intera linea da pk 0+308 a pk 4+842	I	A	4	J	1	1	E	6	7	D	X	S	T	0	0	0	2	0	1	0	A
560	Piano canalizzazioni intera linea da pk 4+842 a pk 9+600	I	A	4	J	1	1	E	6	7	D	X	S	T	0	0	0	2	0	1	1	A
561	Piano canalizzazioni intera linea da pk 9+600 a pk 14+400	I	A	4	J	1	1	E	6	7	D	X	S	T	0	0	0	2	0	1	2	A
561 bis	Tipologici posa cavi e particolari giunzioni cavi FO	I	A	4	J	1	1	E	6	7	D	X	S	T	0	0	0	2	0	4	1	A
562	Piano di posa cavi fibra ottica intera linea da pk 7+572 a pk 9+535	I	A	4	J	1	1	E	6	7	D	X	S	T	0	0	0	2	0	1	3	A
563	Piano di posa cavi fibra ottica intera linea da pk 9+535 a pk 14+210	I	A	4	J	1	1	E	6	7	D	X	S	T	0	0	0	2	0	1	4	A
564	Piano di posa cavi fibra ottica intera linea da pk 14+210 a pk 19+022	I	A	4	J	1	1	E	6	7	D	X	S	T	0	0	0	2	0	1	5	A
565	Piano di posa cavi fibra ottica intera linea da pk 19+022 a pk 24+944	I	A	4	J	1	1	E	6	7	D	X	S	T	0	0	0	2	0	1	6	A
566	Piano di posa cavi fibra ottica intera linea da pk 24+944 a pk 29+814	I	A	4	J	1	1	E	6	7	D	X	S	T	0	0	0	2	0	1	7	A
567	Piano di posa cavi fibra ottica intera linea da pk 29+814 a pk 34+700	I	A	4	J	1	1	E	6	7	D	X	S	T	0	0	0	2	0	1	8	A
568	Piano di posa cavi fibra ottica intera linea da pk 34+700 a pk 39+690	I	A	4	J	1	1	E	6	7	D	X	S	T	0	0	0	2	0	1	9	A
569	Piano di posa cavi fibra ottica intera linea da pk 39+690 a pk 45+869	I	A	4	J	1	1	E	6	7	D	X	S	T	0	0	0	2	0	2	0	A
570	Piano di posa cavi fibra ottica intera linea da pk 45+869 (Foggia-Potenza) a pk 0+308 (Rocchetta-S.N. di Melfi)	I	A	4	J	1	1	E	6	7	D	X	S	T	0	0	0	2	0	2	1	A
571	Piano di posa cavi fibra ottica intera linea da pk 0+308 a pk 4+842	I	A	4	J	1	1	E	6	7	D	X	S	T	0	0	0	2	0	2	2	A
572	Piano di posa cavi fibra ottica intera linea da pk 4+842 a pk 9+600	I	A	4	J	1	1	E	6	7	D	X	S	T	0	0	0	2	0	2	3	A

573	Piano di posa cavi fibra ottica intera linea da pk 9+600 a pk 14+400	I	A	4	J	1	1	E	6	7	D	X	S	T	0	0	0	2	0	2	4	A
573 bis	Striscia di utilizzazione cavo principale 48 fibre ottiche	I	A	4	J	1	1	E	6	7	D	X	S	T	0	0	0	2	0	3	7	A
573 ter	Fonte armadi attestazione FO	I	A	4	J	1	1	E	6	7	D	X	S	T	0	0	0	2	0	3	9	A
574	Piano di posa cavi rame intera linea da pk 7+572 a pk 9+535	I	A	4	J	1	1	E	6	7	D	X	S	T	0	0	0	2	0	2	5	A
575	Piano di posa cavi rame intera linea da pk 9+535 a pk 14+210	I	A	4	J	1	1	E	6	7	D	X	S	T	0	0	0	2	0	2	6	A
576	Piano di posa cavi rame intera linea da pk 14+210 a pk 19+022	I	A	4	J	1	1	E	6	7	D	X	S	T	0	0	0	2	0	2	7	A
577	Piano di posa cavi rame intera linea da pk 19+022 a pk 24+944	I	A	4	J	1	1	E	6	7	D	X	S	T	0	0	0	2	0	2	8	A
578	Piano di posa cavi rame intera linea da pk 24+944 a pk 29+814	I	A	4	J	1	1	E	6	7	D	X	S	T	0	0	0	2	0	2	9	A
579	Piano di posa cavi rame intera linea da pk 29+814 a pk 34+700	I	A	4	J	1	1	E	6	7	D	X	S	T	0	0	0	2	0	3	0	A
580	Piano di posa cavi rame intera linea da pk 34+700 a pk 39+690	I	A	4	J	1	1	E	6	7	D	X	S	T	0	0	0	2	0	3	1	A
581	Piano di posa cavi rame intera linea da pk 39+690 a pk 45+869	I	A	4	J	1	1	E	6	7	D	X	S	T	0	0	0	2	0	3	2	A
582	Piano di posa cavi rame intera linea da pk 45+869 (Foggia-Potenza) a pk 0+308 (Rocchetta-S.N. di Melfi)	I	A	4	J	1	1	E	6	7	D	X	S	T	0	0	0	2	0	3	3	A
583	Piano di posa cavi rame intera linea da pk 0+308 a pk 4+842	I	A	4	J	1	1	E	6	7	D	X	S	T	0	0	0	2	0	3	4	A
584	Piano di posa cavi rame intera linea da pk 4+842 a pk 9+600	I	A	4	J	1	1	E	6	7	D	X	S	T	0	0	0	2	0	3	5	A
585	Piano di posa cavi rame intera linea da pk 9+600 a pk 14+400	I	A	4	J	1	1	E	6	7	D	X	S	T	0	0	0	2	0	3	6	A
585 bis	Striscia di utilizzazione cavo principale 30 cp rame	I	A	4	J	1	1	E	6	7	D	X	S	T	0	0	0	2	0	3	8	A
585 ter	Fronte armadi ATPS24	I	A	4	J	1	1	E	6	7	D	X	S	T	0	0	0	2	0	4	0	A
	<b>Interventi per la realizzazione di canalizzazioni in fabbricati esistenti</b>																					
586	Indicazioni per la realizzazione delle canalizzazioni in fabbricati esistenti	I	A	4	J	1	1	E	6	7	R	O	I	T	0	0	0	0	0	0	2	A
587	Particolare ingressi cavi tecnologie in fabbricato - Ortona	I	A	4	J	1	1	E	6	7	D	X	I	T	0	0	0	0	0	0	1	A
588	Particolare ingressi cavi tecnologie in fabbricato - Ascoli Satriano	I	A	4	J	1	1	E	6	7	D	X	I	T	0	0	0	0	0	0	2	A
589	Particolare ingressi cavi tecnologie in fabbricato - Candela	I	A	4	J	1	1	E	6	7	D	X	I	T	0	0	0	0	0	0	3	A
590	Particolare ingressi cavi tecnologie in fabbricato - Rocchetta SAL	I	A	4	J	1	1	E	6	7	D	X	I	T	0	0	0	0	0	0	4	A
591	Particolare ingressi cavi tecnologie in fabbricato - San Nicola di Melfi	I	A	4	J	1	1	E	6	7	D	X	I	T	0	0	0	0	0	0	5	A
	<b>11 - SICUREZZA-MANUTENZIONE-INTEROPERABILITA'</b>																					
592	Relazione di analisi rispetto alle STI	I	A	4	J	1	1	E	2	4	R	G	M	D	0	0	0	0	0	0	1	B
593	Piano di manutenzione	I	A	4	J	1	1	E	0	4	M	I	E	S	0	0	0	5	0	0	1	C
	<b>12 - CANTIERIZZAZIONE</b>																					
594	Relazione di cantierizzazione	I	A	4	J	1	1	E	5	3	R	G	C	A	0	0	0	0	0	0	1	B
595	Planimetria di inquadramento della cantierizzazione e della viabilità pubblica interessata dal trasporto dei materiali - tav.1/2 (1:25.000)	I	A	4	J	1	1	E	5	3	P	3	C	A	0	0	0	0	0	0	1	A
596	Planimetria di inquadramento della cantierizzazione e della viabilità pubblica interessata dal trasporto dei materiali - tav.2/2 (1:25.000)	I	A	4	J	1	1	E	5	3	P	3	C	A	0	0	0	0	0	0	2	A
597	Planimetria delle aree di cantiere e relativa viabilità di accesso - tav.1/11	I	A	4	J	1	1	E	5	3	P	5	C	A	0	0	0	0	0	0	1	A
598	Planimetria delle aree di cantiere e relativa viabilità di accesso - tav.2/11	I	A	4	J	1	1	E	5	3	P	5	C	A	0	0	0	0	0	0	2	A
599	Planimetria delle aree di cantiere e relativa viabilità di accesso - tav.3/11	I	A	4	J	1	1	E	5	3	P	5	C	A	0	0	0	0	0	0	3	A
600	Planimetria delle aree di cantiere e relativa viabilità di accesso - tav.4/11	I	A	4	J	1	1	E	5	3	P	5	C	A	0	0	0	0	0	0	4	A
601	Planimetria delle aree di cantiere e relativa viabilità di accesso - tav.5/11	I	A	4	J	1	1	E	5	3	P	5	C	A	0	0	0	0	0	0	5	A
602	Planimetria delle aree di cantiere e relativa viabilità di accesso - tav.6/11	I	A	4	J	1	1	E	5	3	P	5	C	A	0	0	0	0	0	0	6	A
603	Planimetria delle aree di cantiere e relativa viabilità di accesso - tav.7/11	I	A	4	J	1	1	E	5	3	P	5	C	A	0	0	0	0	0	0	7	A
604	Planimetria delle aree di cantiere e relativa viabilità di accesso - tav.8/11	I	A	4	J	1	1	E	5	3	P	5	C	A	0	0	0	0	0	0	8	A
605	Planimetria delle aree di cantiere e relativa viabilità di accesso - tav.9/11	I	A	4	J	1	1	E	5	3	P	5	C	A	0	0	0	0	0	0	9	A
606	Planimetria delle aree di cantiere e relativa viabilità di accesso - tav.10/11	I	A	4	J	1	1	E	5	3	P	5	C	A	0	0	0	0	0	0	1	A



Commissa	Lotto	Fase	Ente	Tipo doc.	Opera/disc.	Progr.	Rev	Pagina									
IA4J	11	E	72	PU	SZ0003	001	C	105 di 108									

607	Planimetria delle aree di cantiere e relativa viabilità di accesso – tav.11/11	I	A	4	J	1	1	E	5	3	P	5	C	A	0	0	0	0	0	0	1	1	A
<b>13 - PROGETTO AMBIENTALE</b>																							
<b>Progetto ambientale della cantierizzazione</b>																							
608	Relazione generale	I	A	4	J	1	1	E	6	9	R	G	C	A	0	0	0	0	0	0	0	1	A
609	Planimetrie localizzazione interventi di mitigazione (1/6)	I	A	4	J	1	1	E	6	9	P	X	C	A	0	0	0	0	0	0	0	1	B
610	Planimetrie localizzazione interventi di mitigazione (2/6)	I	A	4	J	1	1	E	6	9	P	X	C	A	0	0	0	0	0	0	0	2	B
611	Planimetrie localizzazione interventi di mitigazione (3/6)	I	A	4	J	1	1	E	6	9	P	X	C	A	0	0	0	0	0	0	0	3	B
612	Planimetrie localizzazione interventi di mitigazione (4/6)	I	A	4	J	1	1	E	6	9	P	X	C	A	0	0	0	0	0	0	0	4	B
613	Planimetrie localizzazione interventi di mitigazione (5/6)	I	A	4	J	1	1	E	6	9	P	X	C	A	0	0	0	0	0	0	0	5	B
614	Planimetrie localizzazione interventi di mitigazione (6/6)	I	A	4	J	1	1	E	6	9	P	X	C	A	0	0	0	0	0	0	0	6	B
615	Computo metrico estimativo	I	A	4	J	1	1	E	6	9	S	T	C	A	0	0	0	0	0	0	0	1	C
<b>Gestione dei materiali di risulta</b>																							
616	Gestione dei materiali di risulta	I	A	4	J	1	1	E	6	9	R	G	T	A	0	0	0	0	0	0	0	1	A
<b>Siti di approvvigionamento e smaltimento</b>																							
617	Relazione generale	I	A	4	J	1	1	E	6	9	R	G	C	A	0	0	0	0	0	0	0	2	A
618	Corografia individuazione siti di approvvigionamento e smaltimento	I	A	4	J	1	1	E	6	9	C	Z	C	A	0	0	0	0	0	0	0	1	A
<b>14 - PROGETTO DI MONITORAGGIO AMBIENTALE</b>																							
619	Relazione generale	I	A	4	J	1	1	E	6	9	R	G	A	C	0	0	0	0	0	0	0	1	A
620	Planimetrie localizzazione punti di monitoraggio (1/6)	I	A	4	J	1	1	E	6	9	P	X	A	C	0	0	0	0	0	0	0	1	A
621	Planimetrie localizzazione punti di monitoraggio (2/6)	I	A	4	J	1	1	E	6	9	P	X	A	C	0	0	0	0	0	0	0	2	A
622	Planimetrie localizzazione punti di monitoraggio (3/6)	I	A	4	J	1	1	E	6	9	P	X	A	C	0	0	0	0	0	0	0	3	A
623	Planimetrie localizzazione punti di monitoraggio (4/6)	I	A	4	J	1	1	E	6	9	P	X	A	C	0	0	0	0	0	0	0	4	A
624	Planimetrie localizzazione punti di monitoraggio (5/6)	I	A	4	J	1	1	E	6	9	P	X	A	C	0	0	0	0	0	0	0	5	A
625	Planimetrie localizzazione punti di monitoraggio (6/6)	I	A	4	J	1	1	E	6	9	P	X	A	C	0	0	0	0	0	0	0	6	A
<b>15 - PIANO DI SICUREZZA E COORDINAMENTO</b>																							
626	Sezione Generale	I	A	4	J	1	1	E	7	2	P	U	S	Z	0	0	0	1	0	0	1	C	
627	Sezione Particolare - Volume I	I	A	4	J	1	1	E	7	2	P	U	S	Z	0	0	0	2	0	0	1	C	
628	Sezione Particolare - Volume II	I	A	4	J	1	1	E	7	2	P	U	S	Z	0	0	0	2	0	0	2	B	
629	Computo Metrico Estimativo degli Oneri della Sicurezza	I	A	4	J	1	1	E	7	2	P	U	S	Z	0	0	0	2	0	0	3	D	
630	Analisi voci aggiuntive	I	A	4	J	1	1	E	7	2	A	P	S	Z	0	0	0	1	0	0	1	B	
631	Planimetria di Cantiere - Tav. 1 di 3	I	A	4	J	1	1	E	7	2	P	U	S	Z	0	0	0	2	0	0	4	A	
632	Planimetria di Cantiere - Tav. 2 di 3	I	A	4	J	1	1	E	7	2	P	U	S	Z	0	0	0	2	0	0	5	A	
633	Planimetria di Cantiere - Tav. 3 di 3	I	A	4	J	1	1	E	7	2	P	U	S	Z	0	0	0	2	0	0	6	A	
634	Particolare Ponteggio	I	A	4	J	1	1	E	7	2	P	U	S	Z	0	0	0	2	0	0	7	A	
635	Schematico esecuzione BOE	I	A	4	J	1	1	E	7	2	P	U	S	Z	0	0	0	2	0	0	8	A	
636	Fasi realizzative Canale di Melfi - Tav. 1 di 3	I	A	4	J	1	1	E	7	2	P	U	S	Z	0	0	0	2	0	0	9	A	
637	Fasi realizzative Canale di Melfi - Tav. 2 di 3	I	A	4	J	1	1	E	7	2	P	U	S	Z	0	0	0	2	0	1	0	B	
638	Fasi realizzative Canale di Melfi - Tav. 3 di 3	I	A	4	J	1	1	E	7	2	P	U	S	Z	0	0	0	2	0	1	1	C	
639	Fascicolo dell'Opera	I	A	4	J	1	1	E	7	2	P	U	S	Z	0	0	0	3	0	0	1	C	
<b>16 - SOTTOSERVIZI INTERFERENTI</b>																							
<b>Elaborati generali</b>																							
640	Relazione sulle interferenze	I	A	4	J	1	1	E	7	8	R	H	S	I	0	0	0	0	0	0	1	A	
641	Planimetria di progetto con l'individuazione dei sottoservizi Tav. 1 di 13	I	A	4	J	1	1	E	7	8	P	5	S	I	0	0	0	0	0	0	1	B	
642	Planimetria di progetto con l'individuazione dei sottoservizi Tav. 2 di 13	I	A	4	J	1	1	E	7	8	P	5	S	I	0	0	0	0	0	0	2	B	
643	Planimetria di progetto con l'individuazione dei sottoservizi Tav. 3 di 13	I	A	4	J	1	1	E	7	8	P	5	S	I	0	0	0	0	0	0	3	B	
644	Planimetria di progetto con l'individuazione dei sottoservizi Tav. 4 di 13	I	A	4	J	1	1	E	7	8	P	5	S	I	0	0	0	0	0	0	4	B	
645	Planimetria di progetto con l'individuazione dei sottoservizi Tav. 5 di 13	I	A	4	J	1	1	E	7	8	P	5	S	I	0	0	0	0	0	0	5	B	
646	Planimetria di progetto con l'individuazione dei sottoservizi Tav. 6 di 13	I	A	4	J	1	1	E	7	8	P	5	S	I	0	0	0	0	0	0	6	B	
647	Planimetria di progetto con l'individuazione dei sottoservizi Tav. 7 di 13	I	A	4	J	1	1	E	7	8	P	5	S	I	0	0	0	0	0	0	7	B	
648	Planimetria di progetto con l'individuazione dei sottoservizi Tav. 8 di 13	I	A	4	J	1	1	E	7	8	P	5	S	I	0	0	0	0	0	0	8	B	
649	Planimetria di progetto con l'individuazione dei sottoservizi Tav. 9 di 13	I	A	4	J	1	1	E	7	8	P	5	S	I	0	0	0	0	0	0	9	B	
650	Planimetria di progetto con l'individuazione dei sottoservizi Tav. 10 di 13	I	A	4	J	1	1	E	7	8	P	5	S	I	0	0	0	0	0	1	0	B	
651	Planimetria di progetto con l'individuazione dei sottoservizi Tav. 11 di 13	I	A	4	J	1	1	E	7	8	P	5	S	I	0	0	0	0	0	1	1	B	
652	Planimetria di progetto con l'individuazione dei sottoservizi Tav. 12 di 13	I	A	4	J	1	1	E	7	8	P	5	S	I	0	0	0	0	0	1	2	C	
653	Planimetria di progetto con l'individuazione dei sottoservizi Tav. 13 di 13	I	A	4	J	1	1	E	7	8	P	5	S	I	0	0	0	0	0	1	3	C	
<b>Dettagli interferenze aeree</b>																							

Commissa	Lotto	Fase	Ente	Tipo doc.	Opera/disc.	Progr.	Rev	Pagina
IA4J	11	E	72	PU	SZ0003	001	C	106 di 108

654	ENEL BARI CENTRO - ATTRAVERSAMENTO ELETTRICO AEREO 18 kV AL KM 10+810 - SK01 Rif.Prat. n.CIII-145/22 C.469 - 1968	I	A	4	J	1	1	E	6	7	P	X	L	C	0	0	0	0	0	0	0	1	A
655	TELECOM BARI - ATTRAVERSAMENTO TELEFONICO AEREO AL KM 11+774 (da adeguare) SK02 Rif.Prat. n.CIII-144/27	I	A	4	J	1	1	E	6	7	P	X	L	C	0	0	0	0	0	0	0	2	A
656	ENEL FOGGIA - ATTRAVERSAMENTO AEREO b.t. AL KM 14+259 (da adeguare) - SK03 Rif.Prat. 927 SIC 181 - 1990	I	A	4	J	1	1	E	6	7	P	X	L	C	0	0	0	0	0	0	0	3	A
657	ENEL FOGGIA - ATTRAVERSAMENTO AEREO MT AL KM 17+150 (da adeguare) - SK04 Rif.Prat. 684 SIC 128 - 1989	I	A	4	J	1	1	E	6	7	P	X	L	C	0	0	0	0	0	0	0	4	A
658	ANAS BARI - CAVALCAFERROVIA S.S. N.161 AL KM 20+498 - SK05 Rif.Prat. CVI-145/1 C.374 - 1961	I	A	4	J	1	1	E	6	7	P	X	L	C	0	0	0	0	0	0	0	5	A
659	TELECOM BARI - ATTRAVERSAMENTO AEREO TELEFONICO AL KM 20+570 (da adeguare) SK06 Rif.Prat. CIII-145/37	I	A	4	J	1	1	E	6	7	P	X	L	C	0	0	0	0	0	0	0	6	A
660	ENEL BARI CENTRO - ATTRAVERSAMENTO AEREO 18kV AL KM 20+668 (da adeguare) - SK07 Rif.Prat. CIII-145/5 C.12 - 1966	I	A	4	J	1	1	E	6	7	P	X	L	C	0	0	0	0	0	0	0	7	A
661	ENEL FOGGIA - ATTRAVERSAMENTO AEREO b.t. AL KM 22+700 (da adeguare) - SK08 Rif.Prat. CVI-1433	I	A	4	J	1	1	E	6	7	P	X	L	C	0	0	0	0	0	0	0	8	A
662	ENEL BARI CENTRO - ATTRAVERSAMENTO AEREO 20kV AL KM 25+467 (da adeguare) - SK09 Rif.Prat. CIII-154/173 C.329 - 1985	I	A	4	J	1	1	E	6	7	P	X	L	C	0	0	0	0	0	0	0	9	A
663	ENEL FOGGIA - ATTRAVERSAMENTO AEREO b.t. AL KM 30+757 (da adeguare) - SK10 Rif.Prat. 1519 C.119 - 1984	I	A	4	J	1	1	E	6	7	P	X	L	C	0	0	0	0	0	0	1	0	A
664	ENEL - ZONA FOGGIA - ATTRAVERSAMENTO AEREO 20kV AL KM 31+047 (da adeguare) SK11 - Rif.Prat. 2132 C.28 - 2005	I	A	4	J	1	1	E	6	7	P	X	L	C	0	0	0	0	0	0	1	1	A
665	COMUNE ASCOLI SATRIANO - CAVALCAFERROVIA COLLEGAMENTO CON SP 99 AL KM 32+323 - SK12	I	A	4	J	1	1	E	6	7	P	X	L	C	0	0	0	0	0	0	1	2	A
666	ENEL BARI CENTRO - ATTRAVERSAMENTO AEREO 20kV AL KM 32+548 (da adeguare) SK13 Rif.Prat. CIII-145/36 C.11 - 1980	I	A	4	J	1	1	E	6	7	P	X	L	C	0	0	0	0	0	0	1	3	A
667	ENEL BARI CENTRO - ATTRAVERSAMENTO AEREO 20kV AL KM 34+078 - SK14 Rif.Prat. 783 C.70 - 1978	I	A	4	J	1	1	E	6	7	P	X	L	C	0	0	0	0	0	0	1	4	A
668	ENEL FOGGIA - ATTRAVERSAMENTO ELETTRICO AEREO MT 20 kV AL KM 34+525 - SK15 (da adeguare) Rif.Prat. 1853 C.25 - 1998	I	A	4	J	1	1	E	6	7	P	X	L	C	0	0	0	0	0	0	1	5	A
669	ENEL BARI CENTRO - ATTRAVERSAMENTO ELETTRICO AEREO MT 20 kV AL KM 34+730 SK16 - (da adeguare) Rif.Prat. CIII-145/38 C.274 - 1971	I	A	4	J	1	1	E	6	7	P	X	L	C	0	0	0	0	0	0	1	6	A
670	ENEL BARI CENTRO - ATTRAVERSAMENTO ELETTRICO AEREO M.T. 20 kV AL KM 35+012 - SK17 (da adeguare) - Rif.Prat. 783 C.70 - 1978	I	A	4	J	1	1	E	6	7	P	X	L	C	0	0	0	0	0	0	1	7	A
671	ENEL BARI CENTRO - ATTRAVERSAMENTO ELETTRICO AEREO A.T. 150 kV AL KM 35+211 - SK18 Rif.Prat. CIII-154/174 SIC125 - 1985	I	A	4	J	1	1	E	6	7	P	X	L	C	0	0	0	0	0	0	1	8	A
672	ENEL BARI CENTRO - ATTRAVERSAMENTO ELETTRICO AEREO M.T. 18kV AL KM 35+670 - SK19 Rif.Prat. CIII-154-145/57 C.72 - 1963	I	A	4	J	1	1	E	6	7	P	X	L	C	0	0	0	0	0	0	1	9	A
673	ENEL FOGGIA - ATTRAVERSAMENTO ELETTRICO AEREO b.t. AL KM 37+596 - SK20 (da adeguare) Rif.Prat. 1529	I	A	4	J	1	1	E	6	7	P	X	L	C	0	0	0	0	0	0	2	0	A
674	ENEL FOGGIA - ATTRAVERSAMENTO ELETTRICO AEREO M.T. 20 kV AL KM 37+950 - SK21 Rif.Prat. 1861 C.44 - 1998	I	A	4	J	1	1	E	6	7	P	X	L	C	0	0	0	0	0	0	2	1	A
675	SOCIETA' AUTOSTRADE ROMA - CAVALCAFERROVIA AL KM 38+036 - SK22 Rif.Prat. 1768 C.16 - 1968	I	A	4	J	1	1	E	6	7	P	X	L	C	0	0	0	0	0	0	2	2	C
676	ENEL BARI CENTRO - ATTRAVERSAMENTO ELETTRICO AEREO 20 kV AL KM 38+155 - SK23 (da adeguare) Rif.Prat. CIII-154/149 C.123 - 1982	I	A	4	J	1	1	E	6	7	P	X	L	C	0	0	0	0	0	0	2	3	A

677	ENEL BARI CENTRO - ATTRAVERSAMENTO ELETTRICO AEREO b.t. AL KM 38+513 - SK24 (da adeguare) Rif.Prat. C.III-141/274 C.535 - 1959 - Km 38+284 (da verificare)	I	A	4	J	1	1	E	6	7	P	X	L	C	0	0	0	0	0	2	4	A
678	ENEL BARI CENTRO - ATTRAVERSAMENTO ELETTRICO AEREO b.t. AL KM 39+069 - SK25 (da adeguare) Rif.Prat. 146 C.65 - 1990	I	A	4	J	1	1	E	6	7	P	X	L	C	0	0	0	0	0	2	5	A
679	AMMINISTRAZIONE PROVINCIALE DI FOGGIA - CAVALCAFERROVIA AL KM 39+610 - SK26 Rif.Prat. 44 C.136 - 1970	I	A	4	J	1	1	E	6	7	P	X	L	C	0	0	0	0	0	2	6	A
680	ENEL BARI CENTRO - ATTRAVERSAMENTO ELETTRICO AEREO 20kV AL KM 42+270 - SK27 (da adeguare) Rif.Prat. C.III-145/27 C.281 - 1968	I	A	4	J	1	1	E	6	7	P	X	L	C	0	0	0	0	0	2	7	A
681	MM.NE PROV.FOGGIA - CAVALCAFERROVIA AL KM 42+600 - SK28 -Rif.Prat. n. C.VI-145/2	I	A	4	J	1	1	E	6	7	P	X	L	C	0	0	0	0	0	2	8	A
682	ENEL BARI CENTRO - ATTRAVERSAMENTO ELETTRICO AEREO 20kV AL KM 44+069 - SK29 (da adeguare) Rif.Prat. C.III-154/135 C.29 - 1979	I	A	4	J	1	1	E	6	7	P	X	L	C	0	0	0	0	0	2	9	A
683	ENEL BARI CENTRO - ATTRAVERSAMENTO ELETTRICO AEREO 20kV AL KM 44+340 - SK30 (da adeguare) Rif.Prat. C.III-145/27 C.281 - 1968	I	A	4	J	1	1	E	6	7	P	X	L	C	0	0	0	0	0	3	0	A
684	AMM.NE PROVINCIALE DI POTENZA - CAVALCAFERROVIA AL KM 49+616 - SK31 Rif.Prat. CIV-154/1/37 C.23 - 1974	I	A	4	J	1	1	E	6	7	P	X	L	C	0	0	0	0	0	3	1	A
685	ENEL POTENZA - ATTRAVERSAMENTO ELETTR. AEREO 20 kV AL KM 1+624 DELLA LINEA ROCCHETTA-GIOIA DEL COLLE (da adeguare) SK32 - Rif.Prat. 313 L.14908 - 1987	I	A	4	J	1	1	E	6	7	P	X	L	C	0	0	0	0	0	3	2	A
686	ENEL POTENZA - ATTRAVERSAMENTO ELETTRICO AEREO 15 kV KM 5+360 DELLA LINEA ROCCHETTA-GIOIA DEL COLLE (da adeguare) SK33 - Rif.Prat. C.III-155/43 C.150 - 1966	I	A	4	J	1	1	E	6	7	P	X	L	C	0	0	0	0	0	3	3	A
687	AMM.NE PROV.POTENZA - CAVALCAFERROVIA AL KM 5+593 DELLA LINEA ROCCHETTA-GIOIA DEL COLLE - SK34 - Rif.Prat. n.C.III-155/162	I	A	4	J	1	1	E	6	7	P	X	L	C	0	0	0	0	0	3	4	A
688	ENEL POTENZA - ATTRAVERSAMENTO ELETTRICO b.t. AEREO AL KM 5+740 DELLA LINEA ROCCHETTA-GIOIA DEL COLLE (da adeguare) - SK35 - Rif.Prat. N.N.	I	A	4	J	1	1	E	6	7	P	X	L	C	0	0	0	0	0	3	5	A
689	ENEL POTENZA - ATTRAVERSAMENTO ELETTRICO AEREO AL KM 5+825 DELLA LINEA ROCCHETTA-GIOIA DEL COLLE - SK36 - Rif.Prat. 70 C.33 - 1990	I	A	4	J	1	1	E	6	7	P	X	L	C	0	0	0	0	0	3	6	A
690	ATTRAVERSAMENTO IDRICO SUPERIORE AL KM 6+303 LINEA ROCCHETTA - GIOIA DEL COLLE - SK37 - Rif.Pratica n.1127 - Consorzio Bonifica Vulture - Alto Bradano (Apulo Lucano)	I	A	4	J	1	1	E	6	7	P	X	L	C	0	0	0	0	0	3	7	B
691	ENEL BARI CENTRO - ATTRAVERSAMENTO ELETTRICO AEREO A.T. 150 kV AL KM 6+993 DELLA LINEA ROCCHETTA-GIOIA DEL COLLE - SK38 - Rif.Prat. 915 C.4 - 1990	I	A	4	J	1	1	E	6	7	P	X	L	C	0	0	0	0	0	3	8	A
692	ENEL POTENZA - ATTRAVERSAMENTO ELETTRICO 20kV AEREO AL KM 8+530 DELLA LINEA ROCCHETTA-GIOIA DEL COLLE - SK39 - Rif.Prat. 70 C.33 - 1990	I	A	4	J	1	1	E	6	7	P	X	L	C	0	0	0	0	0	3	9	A
693	ENEL POTENZA - ATTRAVERSAMENTO ELETTR. 20kV AEREO AL KM 12+762 - SK40 (da adeguare) Rif.Prat. C.III-155/172 C.12 - 1977	I	A	4	J	1	1	E	6	7	P	X	L	C	0	0	0	0	0	4	0	A
694	ENEL ZONA BARI - ATTRAVER. ELETTRICO AEREO M.T. AL KM 12+780 DELLA LINEA ROCCHETTA-GIOIA DEL COLLE - SK41 (da adeguare) - Rif.Prat. 2446 C.18 - 2016	I	A	4	J	1	1	E	6	7	P	X	L	C	0	0	0	0	0	4	1	A
695	ENEL ZONA BARI - ATTRAV. ELETTRICO AEREO A.T. 150 kV AL KM 12+857 DELLA LINEA ROCCHETTA-GIOIA DEL COLLE - SK42 - Rif.Prat. 915 C.4 - 1990	I	A	4	J	1	1	E	6	7	P	X	L	C	0	0	0	0	0	4	2	A
696	ENEL ZONA BARI - ATTRAV. ELETTRICO AEREO A.T. 150 kV AL KM 12+874 DELLA LINEA ROCCHETTA-GIOIA DEL COLLE - SK43 - Rif.Prat. 2407 C.36 - 2014	I	A	4	J	1	1	E	6	7	P	X	L	C	0	0	0	0	0	4	3	A

Commissa	Lotto	Fase	Ente	Tipo doc.	Opera/disc.	Progr.	Rev	Pagina
IA4J	11	E	72	PU	SZ0003	001	C	108 di 108

	<b>Opere di protezione attraversamento idrico superiore al km 6+303 della linea Rocchetta - Gioia del Colle (Ponte tubo - ved. CME IA4J11E78CMOC0000001)</b>																					
697	Relazione di calcolo	I	A	4	J	1	1	E	7	8	C	L	O	C	0	1	0	0	0	0	3	B
698	Planimetria di progetto e pianta scavi con dati di tracciamento	I	A	4	J	1	1	E	7	8	P	Z	O	C	0	1	0	0	0	0	1	A
699	Planimetria di BOE	I	A	4	J	1	1	E	7	8	P	8	B	B	0	0	0	0	0	0	2	A
700	Carpenteria Tav. 1 di 2	I	A	4	J	1	1	E	7	8	B	Z	O	C	0	1	0	0	0	0	1	B
701	Carpenteria Tav. 2 di 2	I	A	4	J	1	1	E	7	8	B	B	O	C	0	1	0	0	0	0	1	B
702	Armatura Tav. 1 di 2	I	A	4	J	1	1	E	7	8	B	B	O	C	0	1	0	0	0	0	2	A
703	Armatura Tav. 2 di 2	I	A	4	J	1	1	E	7	8	B	B	O	C	0	1	0	0	0	0	3	A
	<b>17 - ESPROPRI</b>																					
704	Relazione Giustificativa Generale	I	A	4	J	1	1	E	4	3	R	G	A	Q	0	0	0	0	0	0	1	A
705	Perizia della Spesa Generale	I	A	4	J	1	1	E	4	3	E	P	A	Q	0	0	0	0	0	0	1	B
706	Elenco Ditte - Comune di Melfi	I	A	4	J	1	1	E	4	3	E	D	A	Q	0	0	0	0	0	0	1	A
707	Piano Particellare - Comune di Melfi 1 di 2	I	A	4	J	1	1	E	4	3	B	D	A	Q	0	0	0	0	0	0	1	A
708	Piano Particellare - Comune di Melfi 2 di 2	I	A	4	J	1	1	E	4	3	B	D	A	Q	0	0	0	0	0	0	2	A
709	Elenco Ditte - Comune di Foggia	I	A	4	J	1	1	E	4	3	E	D	A	Q	0	0	0	0	0	0	2	A
710	Piano Particellare - Comune di Foggia	I	A	4	J	1	1	E	4	3	B	D	A	Q	0	0	0	0	0	0	3	A

## ELABORATO TECNICO DELLA COPERTURA (SSE ASCOLI SATRIANO)

### ALLEGATO, per intervento edilizio interessante la copertura

- Denuncia inizio attività
- Richiesta Permesso di costruire
- Variante con sospensione lavori
- Variante senza sospensione lavori
- Istanza di sanatoria

### Identificazione dell'edificio e dei soggetti coinvolti nella realizzazione dell'opera:

<i>Proprietà:</i>	RFI – Rete Ferroviaria Italiana	
<i>sito in Via:</i>	Stazione di Ascoli Satriano	
<i>Comune di:</i>	Ascoli Satriano (FG)	
<i>Committente:</i>	RFI – Rete Ferroviaria Italiana	
<i>Il Professionista</i>	<input checked="" type="checkbox"/>	Coordinatore per la Progettazione dei lavori
	<input type="checkbox"/>	Progettista
	<input type="checkbox"/>	Tecnico rilevatore (in caso di sanatoria)
	<input type="checkbox"/>	Coordinatore per la Esecuzione dei lavori
	<input type="checkbox"/>	Direttore dei lavori
<i>Tipologia d'intervento</i>	<input checked="" type="checkbox"/>	Nuova edificazione
	<input type="checkbox"/>	Addizioni volumetriche
	<input type="checkbox"/>	Sostituzione edilizia
	<input type="checkbox"/>	Manutenzione straordinaria
	<input type="checkbox"/>	Restauro e risanamento conservativo
	<input type="checkbox"/>	Ristrutturazione edilizia

Descrizione della copertura		
SCELTA	TIPO	DESCRIZIONE SINTETICA
<input checked="" type="checkbox"/>	piana	
<input type="checkbox"/>	a falde	
<input type="checkbox"/>	a capanna	
<input type="checkbox"/>	a cupola	
<input type="checkbox"/>	a tasca	
<input type="checkbox"/>	altro	

<i>Destinazione d'uso dell'immobile</i>	<input type="checkbox"/>	Residenziale
	<input checked="" type="checkbox"/>	Industriale/artigianale
	<input type="checkbox"/>	Commerciale
	<input type="checkbox"/>	Turistica/ricettiva
	<input type="checkbox"/>	Direzionale
	<input type="checkbox"/>	Pubblica/di interesse pubblico
	<input type="checkbox"/>	Pubblica/di interesse pubblico

Elenco degli elaborati grafici allegati (art. 5, comma 4 lettera a del DPGR n. 62/R)	
1	n. 4 prospetti e n. 1 piana
2	
3	
4	

## RELAZIONE TECNICA ILLUSTRATIVA

Descrizione del percorso di accesso alla copertura			
<input type="checkbox"/>	Permanente	<input type="checkbox"/>	Interno <i>(descrivere)</i>
<input type="checkbox"/>	Permanente	<input type="checkbox"/>	Esterno <i>(descrivere)</i>
<input checked="" type="checkbox"/>	Provvisorio	Descrizione delle motivazioni in base alle quali non sono realizzabili percorsi di tipo permanente <i>(art. 7-comma 4 del DPGR n. 62/R e art. 3 comma 5 circolare illustrativa n. 191 del 20/03/2006)</i>	
		Descrizione del tipo di percorso provvisorio previsto in sostituzione <i>(art. 7-comma 4 e art. 8-comma 5 del DPGR n. 62/R)</i>	
		<input type="checkbox"/>	a) scale opportunamente vincolate alla zona di sbarco
		<input type="checkbox"/>	b) apparecchi di sollevamento certificati anche per il trasferimento delle persone in quota
		<input checked="" type="checkbox"/>	c) apprestamenti
		<input type="checkbox"/>	altro <i>(descrivere)</i>
Descrizione delle posizioni e degli spazi per ospitare le soluzioni prescelte <i>(art. 8-comma 4 del DPGR n. 62/R)</i>			

Descrizione dell'accesso alla copertura					
<input type="checkbox"/>	Permanente	<input type="checkbox"/>	Interno (art. 9-comma 2 del Regolamento Comunale Del. C.C. n. 17 del 30.03.06))	<input type="checkbox"/> a) apertura verticale (larghezza minima 0,70 metri – altezza minima 1,20 metri)	
				<input type="checkbox"/> b) apertura orizzontale o inclinata (se rettangolare, lato inferiore libero di almeno 0,70 metri e comunque di superficie non inferiore a 0,5 m <sup>2</sup> )	
		<input type="checkbox"/>	Esterno (descrivere)		
<input checked="" type="checkbox"/>	Provvisorio	Descrizione delle motivazioni in base alle quali non sono realizzabili accessi di tipo permanente (art. 7-comma 4 del DPGR n. 62/R e art. 3 comma 5 circolare illustrativa n. 191 del 20/03/2006)	Motivi di sicurezza		
		Descrizione del tipo di accesso provvisorio previsto in sostituzione (art. 7-comma 4 del DPGR n. 62/R e art. 3 comma 5 circolare illustrativa n. 191 del 20/03/2006)	Apprestamenti (ponteggi, trabattelli, ecc.)		



Descrizione dei tipi di dispositivi per il transito ed esecuzione dei lavori sulle coperture			
<input type="checkbox"/>	Permanenti	<input type="checkbox"/>	a) parapetti
		<input type="checkbox"/>	b) linee di ancoraggio
		<input type="checkbox"/>	c) dispositivi di ancoraggio
		<input type="checkbox"/>	d) passerelle o andatoie per il transito di persone o materiali
		<input type="checkbox"/>	e) reti di sicurezza
		<input type="checkbox"/>	f) impalcati
		<input type="checkbox"/>	g) ganci di sicurezza da tetto
		<input type="checkbox"/>	altro ( <i>art 10 comma 2 del Regolamento Comunale Del. C.C. n. 17 del 30.03.06</i> ): <i>L'impiego di dispositivi di ancoraggio puntuali o ganci di sicurezza da tetto è consentito solo per brevi spostamenti o laddove le linee di ancoraggio risultino non installabili per le caratteristiche delle coperture</i> ) ( <u>specificare</u> )
<input checked="" type="checkbox"/>	Provvisori	Descrizione delle motivazioni in base alle quali non sono realizzabili accessi di tipo permanente <i>(art. 7-comma 4 del DPGR n. 62/R e art. 3 comma 5 circolare illustrativa n. 191 del 20/03/2006)</i>	Motivi di sicurezza
		Descrizione del tipo di accesso provvisorio previsto in sostituzione <i>(art. 7-comma 4 del DPGR n. 62/R e art. 3 comma 5 circolare illustrativa n. 191 del 20/03/2006)</i>	Apprestamenti (ponteggi, trabattelli, ecc.)

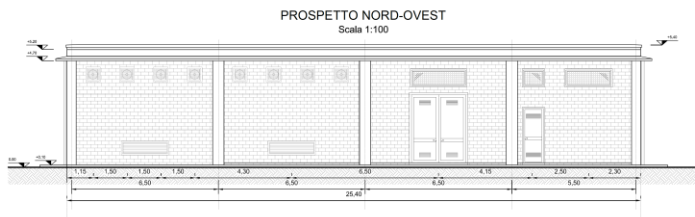
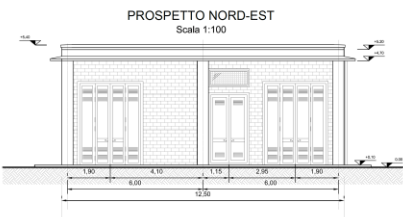
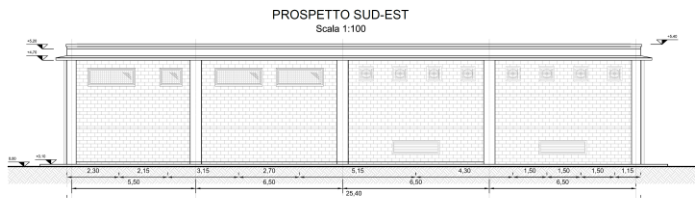
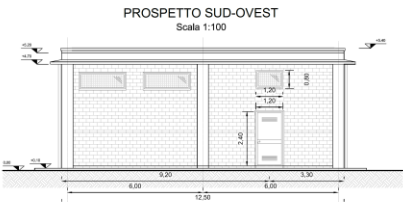
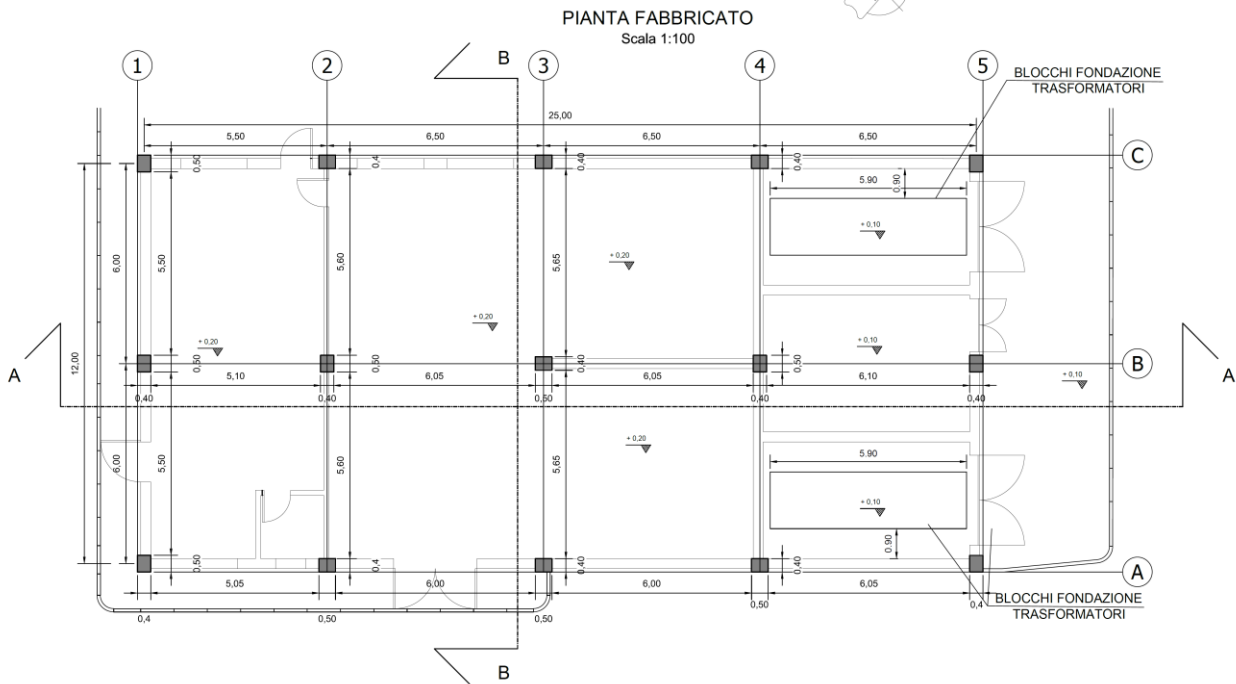

## ELABORATO TECNICO DELLA COPERTURA (FABBRICATO ENEL ASCOLI SATRIANO)

### ALLEGATO, per intervento edilizio interessante la copertura

- Denuncia inizio attività
- Richiesta Permesso di costruire
- Variante con sospensione lavori
- Variante senza sospensione lavori
- Istanza di sanatoria

### Identificazione dell'edificio e dei soggetti coinvolti nella realizzazione dell'opera:

<i>Proprietà:</i>	RFI – Rete Ferroviaria Italiana	
<i>sito in Via:</i>	Stazione di Ascoli Satriano	
<i>Comune di:</i>	Ascoli Satriano (FG)	
<i>Committente:</i>	RFI – Rete Ferroviaria Italiana	
<i>Il Professionista</i>	<input checked="" type="checkbox"/>	Coordinatore per la Progettazione dei lavori
	<input type="checkbox"/>	Progettista
	<input type="checkbox"/>	Tecnico rilevatore (in caso di sanatoria)
	<input type="checkbox"/>	Coordinatore per la Esecuzione dei lavori
	<input type="checkbox"/>	Direttore dei lavori
<i>Tipologia d'intervento</i>	<input checked="" type="checkbox"/>	Nuova edificazione
	<input type="checkbox"/>	Addizioni volumetriche
	<input type="checkbox"/>	Sostituzione edilizia
	<input type="checkbox"/>	Manutenzione straordinaria
	<input type="checkbox"/>	Restauro e risanamento conservativo
	<input type="checkbox"/>	Ristrutturazione edilizia

Descrizione della copertura		
SCELTA	TIPO	DESCRIZIONE SINTETICA
<input checked="" type="checkbox"/>	piana	
<input type="checkbox"/>	a falde	
<input type="checkbox"/>	a capanna	
<input type="checkbox"/>	a cupola	
<input type="checkbox"/>	a tasca	
<input type="checkbox"/>	altro	

<i>Destinazione d'uso dell'immobile</i>	<input type="checkbox"/>	Residenziale
	<input checked="" type="checkbox"/>	Industriale/artigianale
	<input type="checkbox"/>	Commerciale
	<input type="checkbox"/>	Turistica/ricettiva
	<input type="checkbox"/>	Direzionale
	<input type="checkbox"/>	Pubblica/di interesse pubblico
	<input type="checkbox"/>	Pubblica/di interesse pubblico

Elenco degli elaborati grafici allegati (art. 5, comma 4 lettera a del DPGR n. 62/R)	
1	n. 4 prospetti e n. 1 piana
2	
3	
4	

## RELAZIONE TECNICA ILLUSTRATIVA

Descrizione del percorso di accesso alla copertura			
<input type="checkbox"/>	Permanente	<input type="checkbox"/>	Interno <i>(descrivere)</i>
<input type="checkbox"/>	Permanente	<input type="checkbox"/>	Esterno <i>(descrivere)</i>
<input checked="" type="checkbox"/>	Provvisorio	Descrizione delle motivazioni in base alle quali non sono realizzabili percorsi di tipo permanente <i>(art. 7-comma 4 del DPGR n. 62/R e art. 3 comma 5 circolare illustrativa n. 191 del 20/03/2006)</i>	
		Descrizione del tipo di percorso provvisorio previsto in sostituzione <i>(art. 7-comma 4 e art. 8-comma 5 del DPGR n. 62/R)</i>	
		<input type="checkbox"/>	a) scale opportunamente vincolate alla zona di sbarco
		<input type="checkbox"/>	b) apparecchi di sollevamento certificati anche per il trasferimento delle persone in quota
		<input checked="" type="checkbox"/>	c) apprestamenti
		<input type="checkbox"/>	altro <i>(descrivere)</i>
Descrizione delle posizioni e degli spazi per ospitare le soluzioni prescelte <i>(art. 8-comma 4 del DPGR n. 62/R)</i>			

Descrizione dell'accesso alla copertura					
<input type="checkbox"/>	Permanente	<input type="checkbox"/>	Interno (art. 9-comma 2 del Regolamento Comunale Del. C.C. n. 17 del 30.03.06))	<input type="checkbox"/> a) apertura verticale (larghezza minima 0,70 metri – altezza minima 1,20 metri)	
				<input type="checkbox"/> b) apertura orizzontale o inclinata (se rettangolare, lato inferiore libero di almeno 0,70 metri e comunque di superficie non inferiore a 0,5 m <sup>2</sup> )	
		<input type="checkbox"/>	Esterno (descrivere)		
<input checked="" type="checkbox"/>	Provvisorio	Descrizione delle motivazioni in base alle quali non sono realizzabili accessi di tipo permanente (art. 7-comma 4 del DPGR n. 62/R e art. 3 comma 5 circolare illustrativa n. 191 del 20/03/2006)	Motivi di sicurezza		
		Descrizione del tipo di accesso provvisorio previsto in sostituzione (art. 7-comma 4 del DPGR n. 62/R e art. 3 comma 5 circolare illustrativa n. 191 del 20/03/2006)	Apprestamenti (ponteggi, trabattelli, ecc.)		

Descrizione dei tipi di dispositivi per il transito ed esecuzione dei lavori sulle coperture			
<input type="checkbox"/>	Permanenti	<input type="checkbox"/>	a) parapetti
		<input type="checkbox"/>	b) linee di ancoraggio
		<input type="checkbox"/>	c) dispositivi di ancoraggio
		<input type="checkbox"/>	d) passerelle o andatoie per il transito di persone o materiali
		<input type="checkbox"/>	e) reti di sicurezza
		<input type="checkbox"/>	f) impalcati
		<input type="checkbox"/>	g) ganci di sicurezza da tetto
		<input type="checkbox"/>	altro (art 10 comma 2 del Regolamento Comunale Del. C.C. n. 17 del 30.03.06): L'impiego di dispositivi di ancoraggio puntuali o ganci di sicurezza da tetto è consentito solo per brevi spostamenti o laddove le linee di ancoraggio risultino non installabili per le caratteristiche delle coperture) ( <u>specificare</u> )
<input checked="" type="checkbox"/>	Provvisori	Descrizione delle motivazioni in base alle quali non sono realizzabili accessi di tipo permanente (art. 7-comma 4 del DPGR n. 62/R e art. 3 comma 5 circolare illustrativa n. 191 del 20/03/2006)	Motivi di sicurezza
		Descrizione del tipo di accesso provvisorio previsto in sostituzione (art. 7-comma 4 del DPGR n. 62/R e art. 3 comma 5 circolare illustrativa n. 191 del 20/03/2006)	Apprestamenti (ponteggi, trabattelli, ecc.)

# FABBRICATO ENEL

Scala 1:100

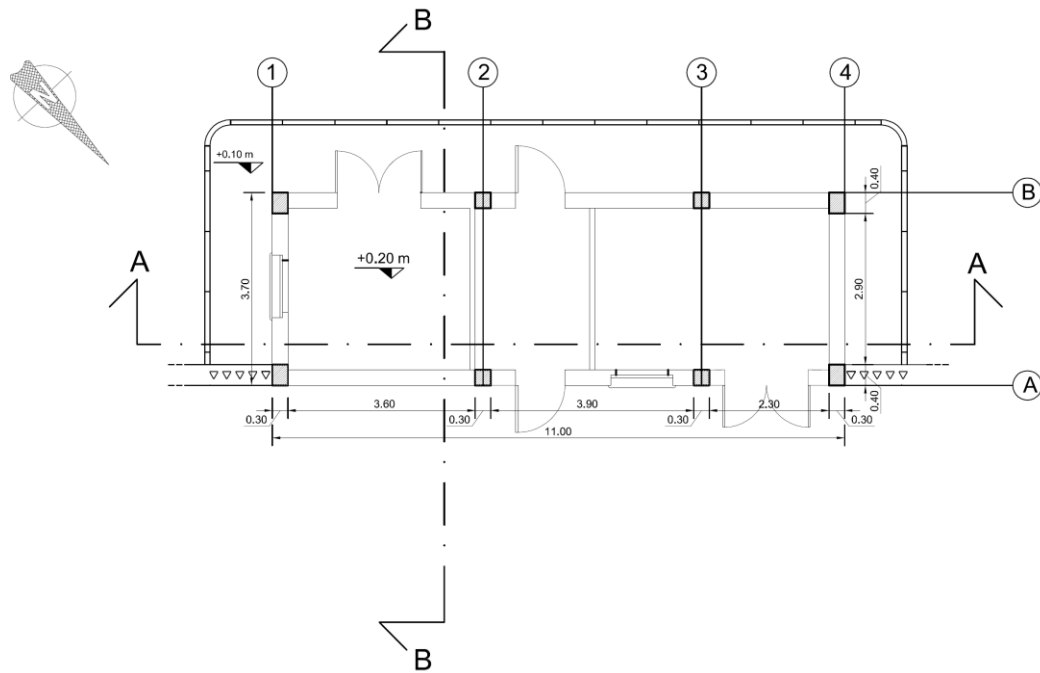

**PROSPETTO NORD-EST**  
Scala 1:100

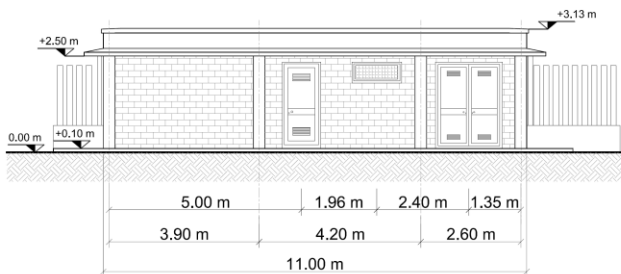

**PROSPETTO SUD-EST**  
Scala 1:100

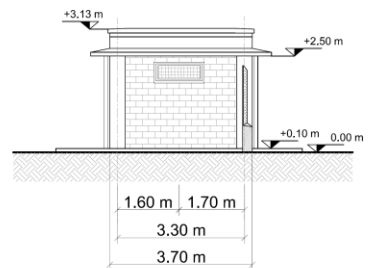

**PROSPETTO SUD-OVEST**  
Scala 1:100

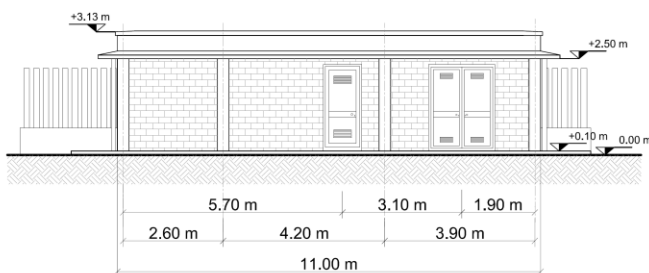

**PROSPETTO NORD-OVEST**  
Scala 1:100

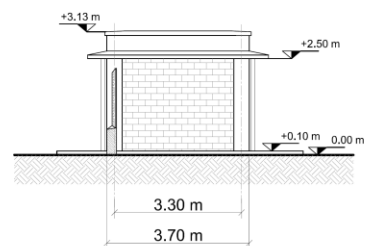



## ELABORATO TECNICO DELLA COPERTURA (SSE SAN NICOLA MELFI)

### ALLEGATO, per intervento edilizio interessante la copertura

- Denuncia inizio attività
- Richiesta Permesso di costruire
- Variante con sospensione lavori
- Variante senza sospensione lavori
- Istanza di sanatoria

### Identificazione dell'edificio e dei soggetti coinvolti nella realizzazione dell'opera:

<i>Proprietà:</i>	RFI – Rete Ferroviaria Italiana	
<i>sito in Via:</i>	Stazione di San Nicola di Melfi	
<i>Comune di:</i>	San Nicola di Melfi (PZ)	
<i>Committente:</i>	RFI – Rete Ferroviaria Italiana	
<i>Il Professionista</i>	<input checked="" type="checkbox"/>	Coordinatore per la Progettazione dei lavori
	<input type="checkbox"/>	Progettista
	<input type="checkbox"/>	Tecnico rilevatore (in caso di sanatoria)
	<input type="checkbox"/>	Coordinatore per la Esecuzione dei lavori
	<input type="checkbox"/>	Direttore dei lavori
<i>Tipologia d'intervento</i>	<input checked="" type="checkbox"/>	Nuova edificazione
	<input type="checkbox"/>	Addizioni volumetriche
	<input type="checkbox"/>	Sostituzione edilizia
	<input type="checkbox"/>	Manutenzione straordinaria
	<input type="checkbox"/>	Restauro e risanamento conservativo
	<input type="checkbox"/>	Ristrutturazione edilizia

Descrizione della copertura		
SCELTA	TIPO	DESCRIZIONE SINTETICA
<input checked="" type="checkbox"/>	piana	
<input type="checkbox"/>	a falde	
<input type="checkbox"/>	a capanna	
<input type="checkbox"/>	a cupola	
<input type="checkbox"/>	a tasca	
<input type="checkbox"/>	altro	

<i>Destinazione d'uso dell'immobile</i>	<input type="checkbox"/>	Residenziale
	<input checked="" type="checkbox"/>	Industriale/artigianale
	<input type="checkbox"/>	Commerciale
	<input type="checkbox"/>	Turistica/ricettiva
	<input type="checkbox"/>	Direzionale
	<input type="checkbox"/>	Pubblica/di interesse pubblico
	<input type="checkbox"/>	Pubblica/di interesse pubblico

Elenco degli elaborati grafici allegati (art. 5, comma 4 lettera a del DPGR n. 62/R)	
1	n. 4 prospetti e n. 1 piana
2	
3	
4	

## RELAZIONE TECNICA ILLUSTRATIVA

Descrizione del percorso di accesso alla copertura			
<input type="checkbox"/>	Permanente	<input type="checkbox"/>	Interno <i>(descrivere)</i>
<input type="checkbox"/>	Permanente	<input type="checkbox"/>	Esterno <i>(descrivere)</i>
<input checked="" type="checkbox"/>	Provvisorio	Descrizione delle motivazioni in base alle quali non sono realizzabili percorsi di tipo permanente <i>(art. 7-comma 4 del DPGR n. 62/R e art. 3 comma 5 circolare illustrativa n. 191 del 20/03/2006)</i>	
		Descrizione del tipo di percorso provvisorio previsto in sostituzione <i>(art. 7-comma 4 e art. 8-comma 5 del DPGR n. 62/R)</i>	
		<input type="checkbox"/>	a) scale opportunamente vincolate alla zona di sbarco
		<input type="checkbox"/>	b) apparecchi di sollevamento certificati anche per il trasferimento delle persone in quota
		<input checked="" type="checkbox"/>	c) apprestamenti
		<input type="checkbox"/>	altro <i>(descrivere)</i>
Descrizione delle posizioni e degli spazi per ospitare le soluzioni prescelte <i>(art. 8-comma 4 del DPGR n. 62/R)</i>			

Descrizione dell'accesso alla copertura				
<input type="checkbox"/>	Permanente	<input type="checkbox"/>	Interno (art. 9-comma 2 del Regolamento Comunale Del. C.C. n. 17 del 30.03.06))	<input type="checkbox"/> a) apertura verticale (larghezza minima 0,70 metri – altezza minima 1,20 metri)
				<input type="checkbox"/> b) apertura orizzontale o inclinata (se rettangolare, lato inferiore libero di almeno 0,70 metri e comunque di superficie non inferiore a 0,5 m <sup>2</sup> )
		<input type="checkbox"/>	Esterno (descrivere)	
<input checked="" type="checkbox"/>	Provvisorio	Descrizione delle motivazioni in base alle quali non sono realizzabili accessi di tipo permanente (art. 7-comma 4 del DPGR n. 62/R e art. 3 comma 5 circolare illustrativa n. 191 del 20/03/2006)		Motivi di sicurezza
		Descrizione del tipo di accesso provvisorio previsto in sostituzione (art. 7-comma 4 del DPGR n. 62/R e art. 3 comma 5 circolare illustrativa n. 191 del 20/03/2006)		Apprestamenti (ponteggi, trabattelli, ecc.)

Descrizione dei tipi di dispositivi per il transito ed esecuzione dei lavori sulle coperture			
<input type="checkbox"/>	Permanenti	<input type="checkbox"/>	a) parapetti
		<input type="checkbox"/>	b) linee di ancoraggio
		<input type="checkbox"/>	c) dispositivi di ancoraggio
		<input type="checkbox"/>	d) passerelle o andatoie per il transito di persone o materiali
		<input type="checkbox"/>	e) reti di sicurezza
		<input type="checkbox"/>	f) impalcati
		<input type="checkbox"/>	g) ganci di sicurezza da tetto
		<input type="checkbox"/>	altro ( <i>art 10 comma 2 del Regolamento Comunale Del. C.C. n. 17 del 30.03.06</i> ): <i>L'impiego di dispositivi di ancoraggio puntuali o ganci di sicurezza da tetto è consentito solo per brevi spostamenti o laddove le linee di ancoraggio risultino non installabili per le caratteristiche delle coperture</i> ) ( <u>specificare</u> )
<input checked="" type="checkbox"/>	Provvisori	Descrizione delle motivazioni in base alle quali non sono realizzabili accessi di tipo permanente <i>(art. 7-comma 4 del DPGR n. 62/R e art. 3 comma 5 circolare illustrativa n. 191 del 20/03/2006)</i>	Motivi di sicurezza
		Descrizione del tipo di accesso provvisorio previsto in sostituzione <i>(art. 7-comma 4 del DPGR n. 62/R e art. 3 comma 5 circolare illustrativa n. 191 del 20/03/2006)</i>	Apprestamenti (ponteggi, trabattelli, ecc.)

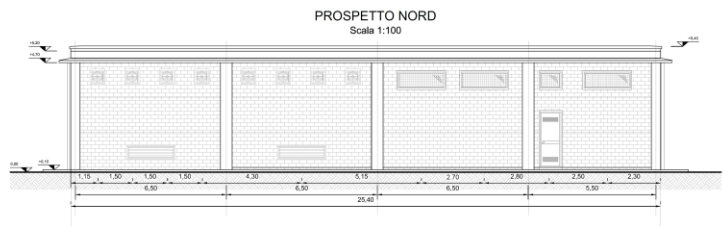
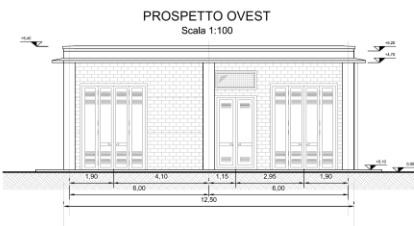
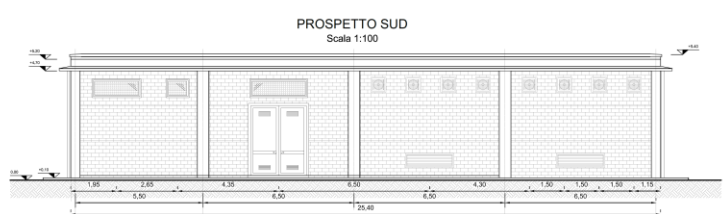
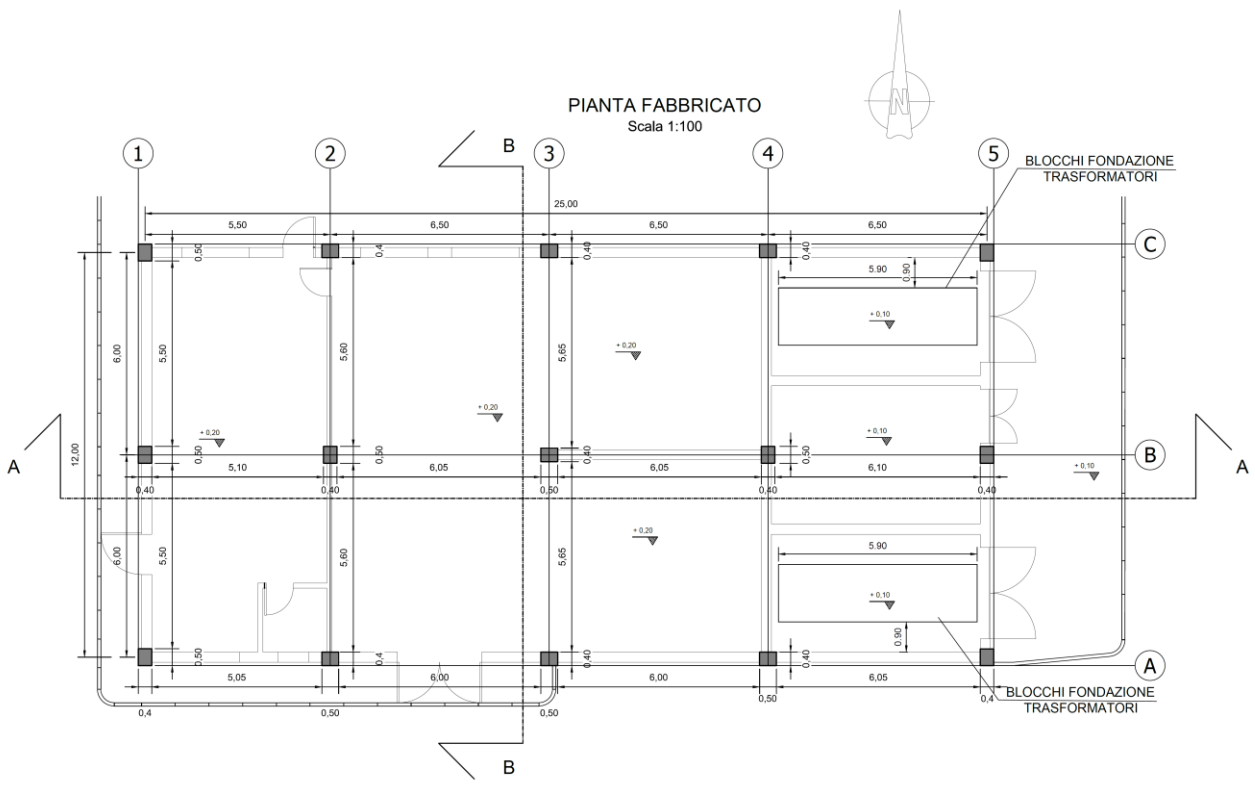

## ELABORATO TECNICO DELLA COPERTURA (FABBRICATO ENEL SAN NICOLA DI MELFI)

**ALLEGATO, per intervento edilizio interessante la copertura**

- Denuncia inizio attività
- Richiesta Permesso di costruire
- Variante con sospensione lavori
- Variante senza sospensione lavori
- Istanza di sanatoria

**Identificazione dell'edificio e dei soggetti coinvolti nella realizzazione dell'opera:**

<i>Proprietà:</i>	RFI – Rete Ferroviaria Italiana	
<i>sito in Via:</i>	Stazione di San Nicola di Melfi	
<i>Comune di:</i>	San Nicola di Melfi (PZ)	
<i>Committente:</i>	RFI – Rete Ferroviaria Italiana	
<i>Il Professionista</i>	<input checked="" type="checkbox"/>	Coordinatore per la Progettazione dei lavori
	<input type="checkbox"/>	Progettista
	<input type="checkbox"/>	Tecnico rilevatore (in caso di sanatoria)
	<input type="checkbox"/>	Coordinatore per la Esecuzione dei lavori
	<input type="checkbox"/>	Direttore dei lavori
<i>Tipologia d'intervento</i>	<input checked="" type="checkbox"/>	Nuova edificazione
	<input type="checkbox"/>	Addizioni volumetriche
	<input type="checkbox"/>	Sostituzione edilizia
	<input type="checkbox"/>	Manutenzione straordinaria
	<input type="checkbox"/>	Restauro e risanamento conservativo
	<input type="checkbox"/>	Ristrutturazione edilizia

Descrizione della copertura		
SCELTA	TIPO	DESCRIZIONE SINTETICA
<input checked="" type="checkbox"/>	piana	
<input type="checkbox"/>	a falde	
<input type="checkbox"/>	a capanna	
<input type="checkbox"/>	a cupola	
<input type="checkbox"/>	a tasca	
<input type="checkbox"/>	altro	

<i>Destinazione d'uso dell'immobile</i>	<input type="checkbox"/>	Residenziale
	<input checked="" type="checkbox"/>	Industriale/artigianale
	<input type="checkbox"/>	Commerciale
	<input type="checkbox"/>	Turistica/ricettiva
	<input type="checkbox"/>	Direzionale
	<input type="checkbox"/>	Pubblica/di interesse pubblico
	<input type="checkbox"/>	Pubblica/di interesse pubblico

Elenco degli elaborati grafici allegati (art. 5, comma 4 lettera a del DPGR n. 62/R)	
1	n. 4 prospetti e n. 1 piana
2	
3	
4	



## RELAZIONE TECNICA ILLUSTRATIVA

Descrizione del percorso di accesso alla copertura			
<input type="checkbox"/>	Permanente	<input type="checkbox"/>	Interno <i>(descrivere)</i>
<input type="checkbox"/>	Permanente	<input type="checkbox"/>	Esterno <i>(descrivere)</i>
<input checked="" type="checkbox"/>	Provvisorio	Descrizione delle motivazioni in base alle quali non sono realizzabili percorsi di tipo permanente <i>(art. 7-comma 4 del DPGR n. 62/R e art. 3 comma 5 circolare illustrativa n. 191 del 20/03/2006)</i>	
		Descrizione del tipo di percorso provvisorio previsto in sostituzione <i>(art. 7-comma 4 e art. 8-comma 5 del DPGR n. 62/R)</i>	
		<input type="checkbox"/>	a) scale opportunamente vincolate alla zona di sbarco
		<input type="checkbox"/>	b) apparecchi di sollevamento certificati anche per il trasferimento delle persone in quota
		<input checked="" type="checkbox"/>	c) apprestamenti
		<input type="checkbox"/>	altro <i>(descrivere)</i>
Descrizione delle posizioni e degli spazi per ospitare le soluzioni prescelte <i>(art. 8-comma 4 del DPGR n. 62/R)</i>			

Descrizione dell'accesso alla copertura					
<input type="checkbox"/>	Permanente	<input type="checkbox"/>	Interno (art. 9-comma 2 del Regolamento Comunale Del. C.C. n. 17 del 30.03.06))	<input type="checkbox"/> a) apertura verticale (larghezza minima 0,70 metri – altezza minima 1,20 metri)	
				<input type="checkbox"/> b) apertura orizzontale o inclinata (se rettangolare, lato inferiore libero di almeno 0,70 metri e comunque di superficie non inferiore a 0,5 m <sup>2</sup> )	
		<input type="checkbox"/>	Esterno (descrivere)		
<input checked="" type="checkbox"/>	Provvisorio	Descrizione delle motivazioni in base alle quali non sono realizzabili accessi di tipo permanente (art. 7-comma 4 del DPGR n. 62/R e art. 3 comma 5 circolare illustrativa n. 191 del 20/03/2006)	Motivi di sicurezza		
<input checked="" type="checkbox"/>	Provvisorio	Descrizione del tipo di accesso provvisorio previsto in sostituzione (art. 7-comma 4 del DPGR n. 62/R e art. 3 comma 5 circolare illustrativa n. 191 del 20/03/2006)	Apprestamenti (ponteggi, trabattelli, ecc.)		

Descrizione dei tipi di dispositivi per il transito ed esecuzione dei lavori sulle coperture			
<input type="checkbox"/>	Permanenti	<input type="checkbox"/>	a) parapetti
		<input type="checkbox"/>	b) linee di ancoraggio
		<input type="checkbox"/>	c) dispositivi di ancoraggio
		<input type="checkbox"/>	d) passerelle o andatoie per il transito di persone o materiali
		<input type="checkbox"/>	e) reti di sicurezza
		<input type="checkbox"/>	f) impalcati
		<input type="checkbox"/>	g) ganci di sicurezza da tetto
		<input type="checkbox"/>	altro ( <i>art 10 comma 2 del Regolamento Comunale Del. C.C. n. 17 del 30.03.06</i> ): <i>L'impiego di dispositivi di ancoraggio puntuali o ganci di sicurezza da tetto è consentito solo per brevi spostamenti o laddove le linee di ancoraggio risultino non installabili per le caratteristiche delle coperture</i> ) ( <u>specificare</u> )
<input checked="" type="checkbox"/>	Provvisori	Descrizione delle motivazioni in base alle quali non sono realizzabili accessi di tipo permanente <i>(art. 7-comma 4 del DPGR n. 62/R e art. 3 comma 5 circolare illustrativa n. 191 del 20/03/2006)</i>	Motivi di sicurezza
		Descrizione del tipo di accesso provvisorio previsto in sostituzione <i>(art. 7-comma 4 del DPGR n. 62/R e art. 3 comma 5 circolare illustrativa n. 191 del 20/03/2006)</i>	Apprestamenti (ponteggi, trabattelli, ecc.)

# FABBRICATO ENEL

Scala 1:100

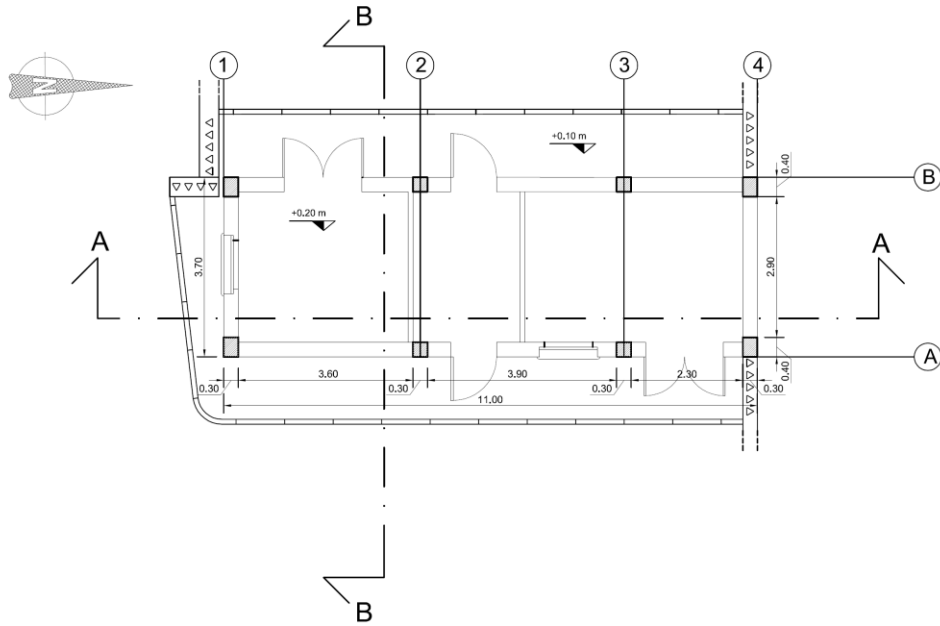

**PROSPETTO EST**  
Scala 1:100

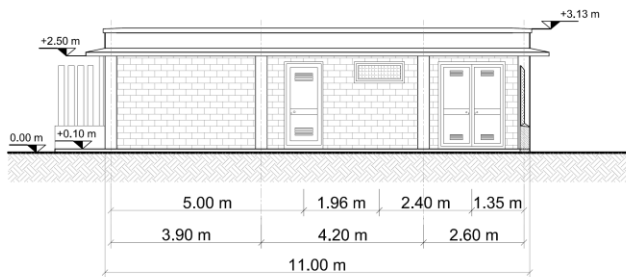

**PROSPETTO SUD**  
Scala 1:100

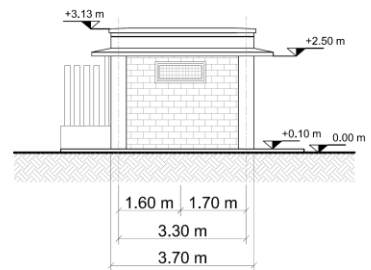

**PROSPETTO OVEST**  
Scala 1:100

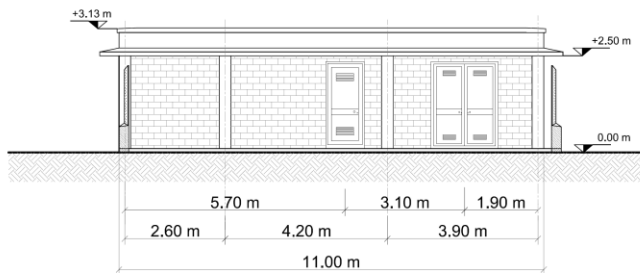

**PROSPETTO NORD**  
Scala 1:100

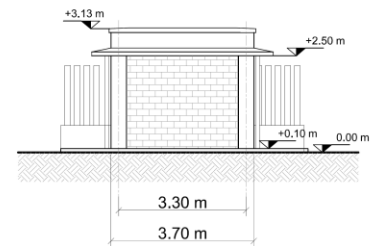

## ELABORATO TECNICO DELLA COPERTURA (CABINA TE DI PM CERVARO)

### ALLEGATO, per intervento edilizio interessante la copertura

- Denuncia inizio attività
- Richiesta Permesso di costruire
- Variante con sospensione lavori
- Variante senza sospensione lavori
- Istanza di sanatoria

### Identificazione dell'edificio e dei soggetti coinvolti nella realizzazione dell'opera:

<i>Proprietà:</i>	RFI – Rete Ferroviaria Italiana	
<i>sito in Via:</i>	PM Cervaro	
<i>Comune di:</i>	Borgo Cervaro (FG)	
<i>Committente:</i>	RFI – Rete Ferroviaria Italiana	
<i>Il Professionista</i>	<input checked="" type="checkbox"/>	Coordinatore per la Progettazione dei lavori
	<input type="checkbox"/>	Progettista
	<input type="checkbox"/>	Tecnico rilevatore (in caso di sanatoria)
	<input type="checkbox"/>	Coordinatore per la Esecuzione dei lavori
	<input type="checkbox"/>	Direttore dei lavori
<i>Tipologia d'intervento</i>	<input checked="" type="checkbox"/>	Nuova edificazione
	<input type="checkbox"/>	Addizioni volumetriche
	<input type="checkbox"/>	Sostituzione edilizia
	<input type="checkbox"/>	Manutenzione straordinaria
	<input type="checkbox"/>	Restauro e risanamento conservativo
	<input type="checkbox"/>	Ristrutturazione edilizia

Descrizione della copertura		
SCELTA	TIPO	DESCRIZIONE SINTETICA
<input checked="" type="checkbox"/>	piana	
<input type="checkbox"/>	a falde	
<input type="checkbox"/>	a capanna	
<input type="checkbox"/>	a cupola	
<input type="checkbox"/>	a tasca	
<input type="checkbox"/>	altro	

<i>Destinazione d'uso dell'immobile</i>	<input type="checkbox"/>	Residenziale
	<input checked="" type="checkbox"/>	Industriale/artigianale
	<input type="checkbox"/>	Commerciale
	<input type="checkbox"/>	Turistica/ricettiva
	<input type="checkbox"/>	Direzionale
	<input type="checkbox"/>	Pubblica/di interesse pubblico
	<input type="checkbox"/>	Pubblica/di interesse pubblico

Elenco degli elaborati grafici allegati (art. 5, comma 4 lettera a del DPGR n. 62/R)	
1	n. 4 prospetti e n. 1 piana
2	
3	
4	

## RELAZIONE TECNICA ILLUSTRATIVA

Descrizione del percorso di accesso alla copertura			
<input type="checkbox"/>	Permanente	<input type="checkbox"/>	Interno <i>(descrivere)</i>
<input type="checkbox"/>	Permanente	<input type="checkbox"/>	Esterno <i>(descrivere)</i>
<input checked="" type="checkbox"/>	Provvisorio	Descrizione delle motivazioni in base alle quali non sono realizzabili percorsi di tipo permanente <i>(art. 7-comma 4 del DPGR n. 62/R e art. 3 comma 5 circolare illustrativa n. 191 del 20/03/2006)</i>	
		Descrizione del tipo di percorso provvisorio previsto in sostituzione <i>(art. 7-comma 4 e art. 8-comma 5 del DPGR n. 62/R)</i>	
		<input type="checkbox"/>	a) scale opportunamente vincolate alla zona di sbarco
		<input type="checkbox"/>	b) apparecchi di sollevamento certificati anche per il trasferimento delle persone in quota
		<input checked="" type="checkbox"/>	c) apprestamenti
		<input type="checkbox"/>	altro <i>(descrivere)</i>
Descrizione delle posizioni e degli spazi per ospitare le soluzioni prescelte <i>(art. 8-comma 4 del DPGR n. 62/R)</i>			

Descrizione dell'accesso alla copertura				
<input type="checkbox"/>	Permanente	<input type="checkbox"/>	Interno (art. 9-comma 2 del Regolamento Comunale Del. C.C. n. 17 del 30.03.06))	<input type="checkbox"/> a) apertura verticale (larghezza minima 0,70 metri – altezza minima 1,20 metri)
				<input type="checkbox"/> b) apertura orizzontale o inclinata (se rettangolare, lato inferiore libero di almeno 0,70 metri e comunque di superficie non inferiore a 0,5 m <sup>2</sup> )
		<input type="checkbox"/>	Esterno (descrivere)	
<input checked="" type="checkbox"/>	Provvisorio	Descrizione delle motivazioni in base alle quali non sono realizzabili accessi di tipo permanente (art. 7-comma 4 del DPGR n. 62/R e art. 3 comma 5 circolare illustrativa n. 191 del 20/03/2006)		Motivi di sicurezza
		Descrizione del tipo di accesso provvisorio previsto in sostituzione (art. 7-comma 4 del DPGR n. 62/R e art. 3 comma 5 circolare illustrativa n. 191 del 20/03/2006)		Apprestamenti (ponteggi, trabattelli, ecc.)



Descrizione dei tipi di dispositivi per il transito ed esecuzione dei lavori sulle coperture			
<input type="checkbox"/>	Permanenti	<input type="checkbox"/>	a) parapetti
		<input type="checkbox"/>	b) linee di ancoraggio
		<input type="checkbox"/>	c) dispositivi di ancoraggio
		<input type="checkbox"/>	d) passerelle o andatoie per il transito di persone o materiali
		<input type="checkbox"/>	e) reti di sicurezza
		<input type="checkbox"/>	f) impalcati
		<input type="checkbox"/>	g) ganci di sicurezza da tetto
		<input type="checkbox"/>	altro ( <i>art 10 comma 2 del Regolamento Comunale Del. C.C. n. 17 del 30.03.06</i> ): <i>L'impiego di dispositivi di ancoraggio puntuali o ganci di sicurezza da tetto è consentito solo per brevi spostamenti o laddove le linee di ancoraggio risultino non installabili per le caratteristiche delle coperture</i> ) ( <u>specificare</u> )
<input checked="" type="checkbox"/>	Provvisori	Descrizione delle motivazioni in base alle quali non sono realizzabili accessi di tipo permanente <i>(art. 7-comma 4 del DPGR n. 62/R e art. 3 comma 5 circolare illustrativa n. 191 del 20/03/2006)</i>	Motivi di sicurezza
		Descrizione del tipo di accesso provvisorio previsto in sostituzione <i>(art. 7-comma 4 del DPGR n. 62/R e art. 3 comma 5 circolare illustrativa n. 191 del 20/03/2006)</i>	Apprestamenti (ponteggi, trabattelli, ecc.)

**CABINA TE**  
Scala 1:100

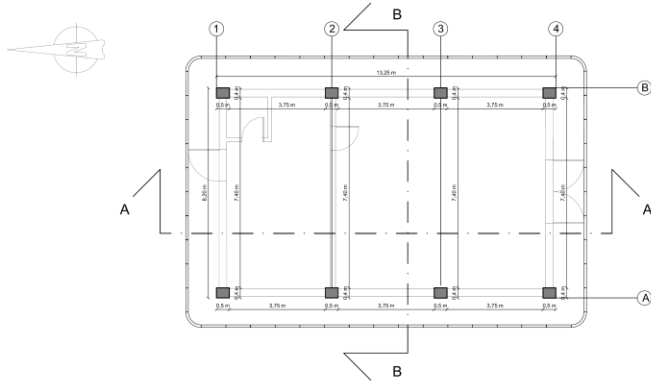

**PROSPETTO EST**  
Scala 1:100

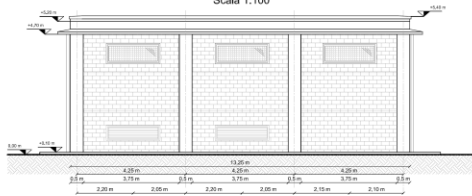

**PROSPETTO SUD**  
Scala 1:100



**PROSPETTO OVEST**  
Scala 1:100

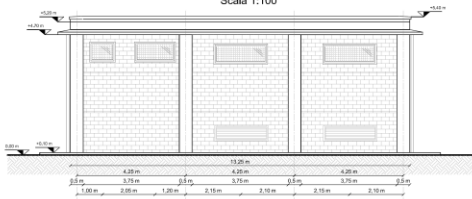

**PROSPETTO NORD**  
Scala 1:100

