

COMMITTENTE:



PROGETTAZIONE:



**DIRETTRICE FERROVIARIA MESSINA - CATANIA - PALERMO**

**NUOVO COLLEGAMENTO PALERMO - CATANIA**

**U.O. INFRASTRUTTURE NORD**

**PROGETTO DEFINITIVO**

**TRATTA LERCARA DIR. - CALTANISSETTA XIRBI (LOTTO 3)**

**FABBRICATI**

Fabbricato PGEP - Tipologico A

Relazione di calcolo

SCALA:

-

COMMESSA LOTTO FASE ENTE TIPO DOC. OPERA/DISCIPLINA Progr. REV.

RS3T 30 D 26 CL FA00A0 001 C

Rev.	Descrizione	Redatto	Data	Verificato	Data	Approvato	Data	Autorizzato Data
A	Emissione Esecutiva	ATI Sintagma Rocksoll - Edin	Dic-2019	M.Salleolini 	Dic-2019	A.Barreca 	Dic-2019	F.Sacchi Apr-2020
B	Emissione Esecutiva	ATI Sintagma Rocksoll - Edin	Gen-2020	M.Salleolini 	Gen-2020	A.Barreca 	Gen-2020	
C	Emissione Esecutiva	ATI Sintagma Rocksoll - Edin	Apr-2020	M.Salleolini 	Apr-2020	A.Barreca 	Apr-2020	

File: RS3T.3.0.D.26.CL.FA.00.A.0.001.C

n. Elab.: 26\_506

 <b>ITALFERR</b> GRUPPO FERROVIE DELLO STATO ITALIANE	<b>DIRETTRICE FERROVIARIA MESSINA – CATANIA – PALERMO</b> <b>NUOVO COLLEGAMENTO PALERMO – CATANIA</b> <b>TRATTA LERCARA DIR – CALTANISSETTA XIRBI (LOTTO 3)</b> <b>FABBRICATI</b>					
	Fabbricato PGEP - Tipologico A - Relazione di calcolo	COMMESSA	LOTTO	CODIFICA	DOCUMENTO	REV.
	RS3T	30 D 26	CL	FA00A0 001	C	1 di 97

## INDICE

1	PREMESSA.....	3
2	SCOPO DEL DOCUMENTO.....	4
3	DOCUMENTI DI RIFERIMENTO.....	6
3.1	DOCUMENTI REFERENZIATI.....	6
3.2	DOCUMENTI CORRELATI.....	6
4	CARATTERISTICHE DEI MATERIALI.....	7
4.1	CEMENTO ARMATO.....	7
4.1.1	CALCESTRUZZO.....	7
4.1.2	ACCIAIO D'ARMATURA IN BARRE TONDE AD ADERENZA MIGLIORATA.....	8
4.1.3	COPRIFERRO.....	9
5	TERRENO DI FONDAZIONE.....	10
6	ANALISI DEI CARICHI.....	10
6.1	PESO PROPRIO STRUTTURE.....	11
6.1.1	SOLAIO DI COPERTURA.....	11
6.1.2	STRUTTURA PRINCIPALE IN C.A.....	11
6.2	CARICHI PERMANENTI NON STRUTTURALI.....	11
6.3	SOVRACCARICO ACCIDENTALE.....	12
6.4	AZIONE DELLA NEVE.....	12
6.5	AZIONE DEL VENTO.....	13
6.6	VARIAZIONI TERMICHE.....	18
6.7	EFFETTI AERODINAMICI ASSOCIATI AL PASSAGGIO DEI CONVOGLI.....	19
6.8	AZIONE SISMICA.....	19
7	MODELLO STRUTTURALE E COMBINAZIONI DI CARICO.....	32
7.1	CONSIDERAZIONI GENERALI SUL MODELLO DI CALCOLO.....	32
7.2	COMBINAZIONI DELLE AZIONI.....	42

7.3 ANALISI MODALE.....	44
8 VERIFICHE STRUTTURALI.....	46
8.1 SOLAIO DI COPERTURA.....	46
8.2 VERIFICHE DEGLI ELEMENTI NON STRUTTURALI E DEGLI IMPIANTI.....	54
8.3 TRAVI DI BORDO 30X40.....	58
8.3.1 VERIFICA A FLESSIONE.....	61
8.3.2 VERIFICA A TAGLIO E TORSIONE.....	67
8.3.3 VERIFICA LIMITAZIONI ARMATURA.....	70
8.4 PILASTRI D'ANGOLO (30X60).....	72
8.4.1 VERIFICA A FLESSIONE.....	73
8.4.2 VERIFICA LIMITAZIONI ARMATURA.....	79
8.5 PILASTRI INTERNI (30X60).....	82
8.5.1 VERIFICA A FLESSIONE.....	83
8.5.2 VERIFICA LIMITAZIONI ARMATURA.....	89
8.6 VERIFICA DEGLI ELEMENTI STRUTTURALI IN TERMINI DI CONTENIMENTO DEL DANNO AGLI ELEMENTI NON STRUTTURALI (SLO).....	92
9 REAZIONI VINCOLARI.....	93
10 VERIFICHE AL FUOCO.....	95
10.1 RESISTENZA AL FUOCO: TRAVI.....	95
10.2 RESISTENZA AL FUOCO: PILASTRI.....	96
10.3 RESISTENZA AL FUOCO: SOLAI.....	96
11 CONCLUSIONI.....	97

 <b>ITALFERR</b> GRUPPO FERROVIE DELLO STATO ITALIANE	<b>DIRETTRICE FERROVIARIA MESSINA – CATANIA – PALERMO</b> <b>NUOVO COLLEGAMENTO PALERMO – CATANIA</b> <b>TRATTA LERCARA DIR – CALTANISSETTA XIRBI (LOTTO 3)</b> <b>FABBRICATI</b>					
	Fabbricato PGEP - Tipologico A - Relazione di calcolo	COMMESSA <b>RS3T</b>	LOTTO <b>30 D 26</b>	CODIFICA <b>CL</b>	DOCUMENTO <b>FA00A0 001</b>	REV. <b>C</b>

## 1 PREMESSA

Il presente documento è emesso nell'ambito dello sviluppo della Progettazione Definitiva della Direttoria Ferroviaria Messina-Catania-Palermo, nuovo collegamento Palermo-Catania, tratta Lercara DIR - Caltanissetta Xirbi (Lotto 3).

Nel progetto sono presenti i fabbricati tipologici riportati schematicamente nella seguente tabella:

Fabbricati	Tipologico
Fabbricato PGEP	A
Locali e Vasca antincendio	B
Fabbricato E1	C
Fabbricato E1	D
Fabbricato E5	F
Fabbricato E3	G
Fabbricato IS-PP/ACC	H
Fabbricato IS-PPT	M
Fabbricato FSA-UFFICI	N
Fabbricato FSA-MAGAZZINO	O
Fabbricato E3	P
Fabbricato IS-PP/ACC	Q

La posizione effettiva piazzale per piazzale di ogni tipologico è riportata nella seguente tabella:

Piazzali		progr. (km)	A	B	C	D	F	G	H	M	N	O	P	Q
PT01	PMZ Marcotobianco	5+400						X	X		X	X		
PT02	Emergenza - Imbocco lato PA galleria Santa Catena	7+985	X	X	X									
PT03	Emergenza - Imbocco lato CT galleria Santa Catena	16+150	X	X		X								
PT04	Stazione Vallenga	17+259											X	X
PT51	Stazione Villalba	22+270								X				
PT52	PM Marianopoli	25+825						X	X					
PT54	Emergenza - Imbocco lato PA galleria Marianopoli	28+060	X	X	X									
PT56	Fabbricato Galleria Trabona	36+000					X							
PT57	Imbocco lato Ovest galleria Trabona lato PA	35+222								X				
PT58	Emergenza - Imbocco lato CT galleria Salito 2	38+150	X	X		X								
PT59	Fabbricato PM San Cataldo	40+363						X	X					
PT60	Emergenza - Imbocco lato PA galleria Masareddu	42+500	X	X	X									
PT61	Fabbricato Galleria Masareddu	43+200					X							
PT62	Fabbricati Emergenza - Imbocco lato PA galleria Xirbi	44+166	X	X		X	X							
PT63	Fabbricato Galleria Xirbi	45+700					X							

Nel presente elaborato viene calcolato il "Fabbricato PGEP – Tipologico A", di dimensioni pari a 27,11 x 6,11 m, che verrà realizzato nelle seguenti ubicazioni lungo la tratta in progetto:

- PT02 - Fabbricati Emergenza - Imbocco lato PA galleria Santa Catena
- PT03 - Fabbricati Emergenza - Imbocco lato CT galleria Santa Catena

Fabbricato PGEP - Tipologico A - Relazione di calcolo

COMMESSA	LOTTO	CODIFICA	DOCUMENTO	REV.	FOGLIO
RS3T	30 D 26	CL	FA00A0 001	C	4 di 97

- PT 54 - Fabbricati Emergenza - Imbocco lato PA galleria Marianopoli
- PT 58 - Fabbricati Emergenza - Imbocco lato CT galleria Salito 2
- PT 60 - Fabbricati Emergenza - Imbocco lato PA galleria Masareddu
- PT 62 - Fabbricati Emergenza - Imbocco lato PA galleria Xirbi

Il calcolo individua il sito peggiore in termini di parametri geotecnici, sismici, vento e neve.

## 2 SCOPO DEL DOCUMENTO

Lo scopo del presente documento è quello di calcolare e verificare le strutture in elevazione e di fondazione del "Fabbricato PGEP – Tipologico A".

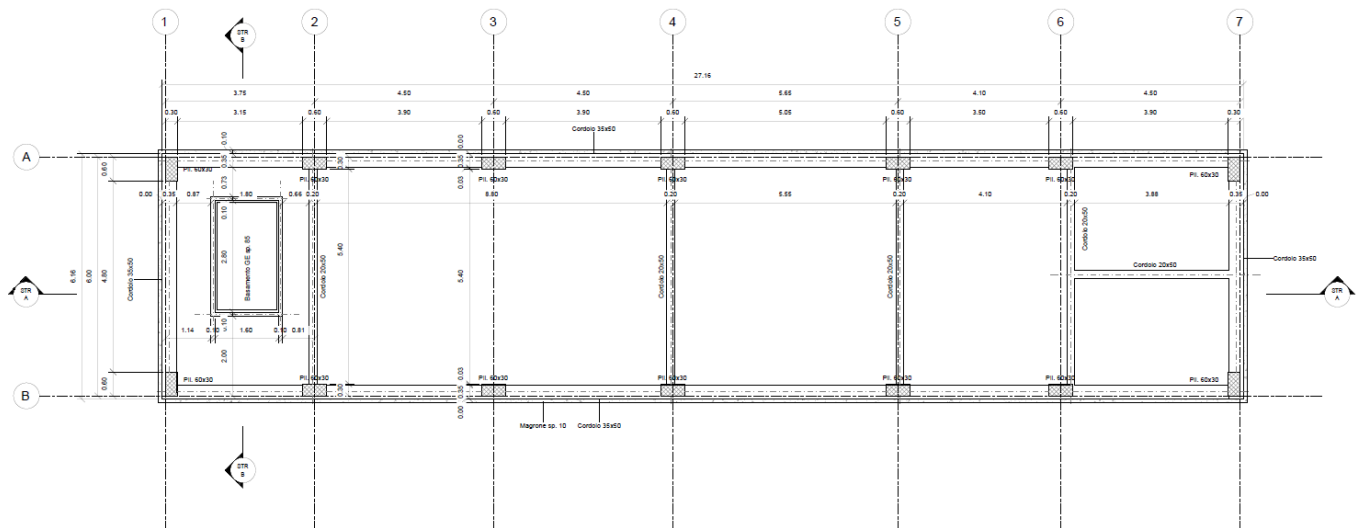

Carpenteria Fondazione  
1: 50

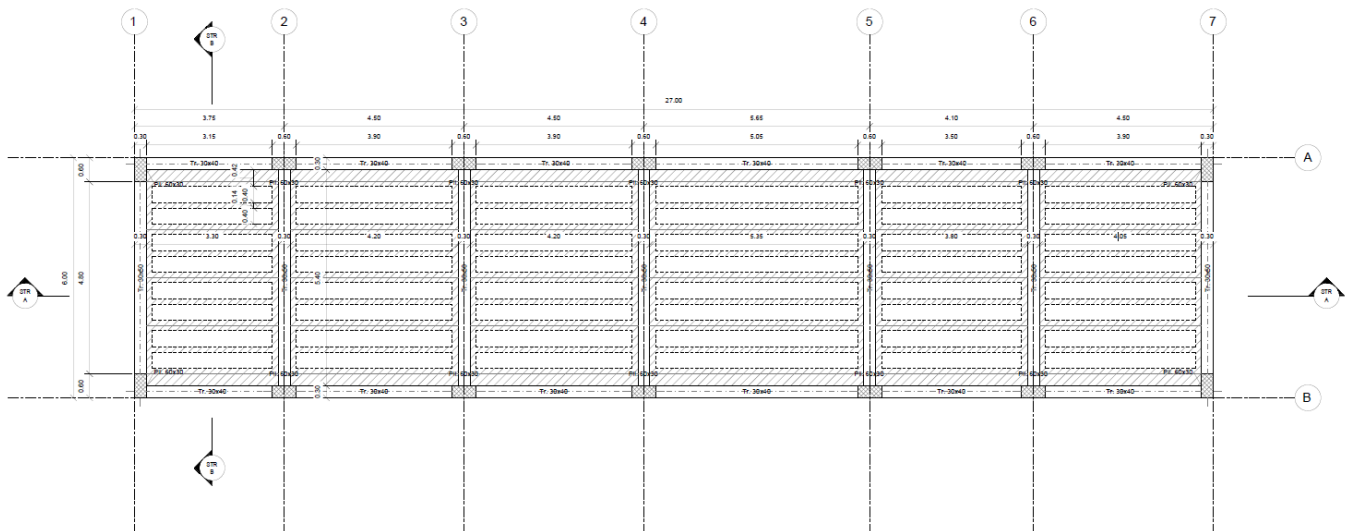

Carpenteria Copertura  
1: 50

Figura 2-1 – Carpenteria Fondazione e Copertura.

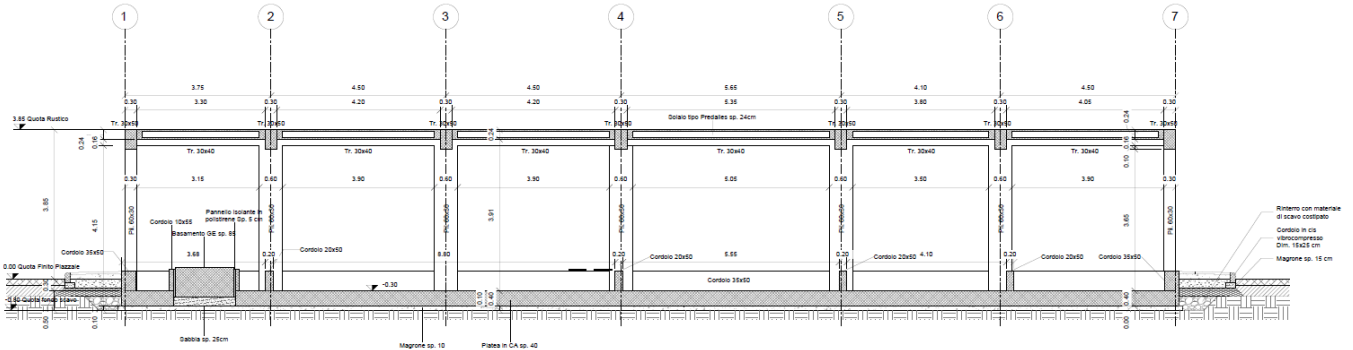

Sezione STR A-A'  
1 : 50

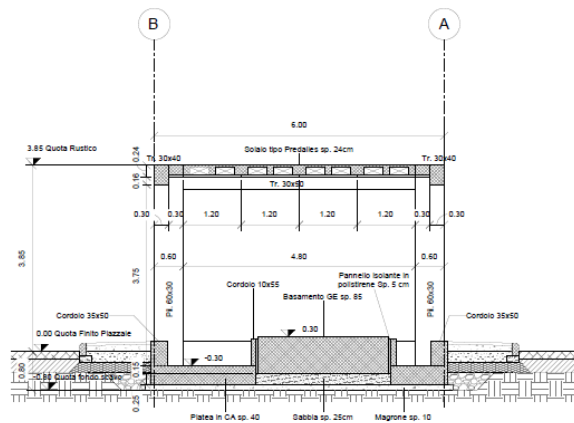

Sezione STR B-B'  
1 : 50

Figura 2-2 – Sezione longitudinale e trasversale.

La struttura in pianta del fabbricato ha forma rettangolare avente le seguenti dimensioni 27.11 m x 6.11 m, comprensiva del rivestimento. Il sistema strutturale è caratterizzato da un telaio spaziale monolivello avente copertura piana costituito da una campata in direzione trasversale di luce 5.40 m circa mentre, parallelamente al lato lungo, è suddiviso in 6 campate di luce massima pari a 5.65 m.

La struttura relativa alla parte in elevazione è costituita da travi e pilastri in cemento armato. Il solaio di copertura è del tipo semiprefabbricato a prédalles, con getto in opera dei travetti e della caldana superiore. Lo spessore totale del solaio di copertura è di 24 cm e comprende 4 cm di prédalles, 16 cm di nervature e 4 cm di caldana superiore. Le lastre in c.a. sono larghe 120 cm e presentano tre tralicci metallici di irrigidimento ed elementi di alleggerimento delimitanti le nervature intermedie. Il solaio è ordito secondo la direzione longitudinale del fabbricato in modo da essere poggiato direttamente sui telai trasversali disposti ad interasse che vanno da 3.30 m a 5.35 m. I pilastri hanno dimensione in pianta di 30x60 cm, le travi longitudinali hanno dimensioni 30x40 cm, le travi trasversali invece sono 30x50. Il sistema di fondazione è realizzato in opera mediante una platea di fondazione di spessore di 40 cm.

Le fondazioni dell'edificio sono di tipo diretto, costituite da una platea in c.a. di spessore 40 cm. Al di sotto delle fondazioni è previsto uno strato di magrone di spessore 0.10 m debordante l'impronta delle fondazioni di 0.10 m.

 <p><b>ITALFERR</b> GRUPPO FERROVIE DELLO STATO ITALIANE</p>	<p>DIRETTRICE FERROVIARIA MESSINA – CATANIA – PALERMO NUOVO COLLEGAMENTO PALERMO – CATANIA TRATTA LERCARA DIR – CALTANISSETTA XIRBI (LOTTO 3) FABBRICATI</p>					
<p>Fabbricato PGEP - Tipologico A - Relazione di calcolo</p>	<p>COMMESSA RS3T</p>	<p>LOTTO 30 D 26</p>	<p>CODIFICA CL</p>	<p>DOCUMENTO FA00A0 001</p>	<p>REV. C</p>	<p>FOGLIO 6 di 97</p>

### 3 DOCUMENTI DI RIFERIMENTO

#### 3.1 DOCUMENTI REFERENZIATI

La progettazione è conforme alle normative vigenti nonché ai manuali di progettazione societari.

La normativa cui viene fatto riferimento nelle fasi di calcolo e progettazione è la seguente:

- Rif. [1] - Approvazione delle nuove norme tecniche per le costruzioni - D.M. 17/01/2018
- Rif. [2] - Circolare n. 7 del 21 febbraio 2019 - Istruzioni per l'Applicazione Nuove Norme Tecniche Costruzioni di cui al Decreto Ministeriale 17 gennaio 2018;
- Rif. [3] - Ordinanza del Presidente del Consiglio dei Ministri n. 3274 del 20/03/2003. Primi elementi in materia di criteri generali per la classificazione sismica del territorio nazionale e di normative tecniche per le costruzioni in zona sismica;
- Rif. [4] - Decreto del Presidente del Consiglio dei Ministri del 21/10/2003;
- Rif. [5] - Eurocodice 2: Progettazione delle strutture in calcestruzzo – Parte 1.1: Regole generali e regole per gli edifici.
- Rif. [6] - UNI ENV 1992-1-1 Parte 1-1: Regole generali e regole per gli edifici;
- Rif. [7] - UNI EN 206-1/2014 - Calcestruzzo. Specificazioni, prestazioni, produzione e conformità;
- Rif. [8] UNI 11104: Calcestruzzo: Specificazione, prestazione, produzione e conformità - Istruzioni complementari per l'applicazione della EN 206-1.
- Rif. [9] - UNI EN 1998-5 – Fondazioni ed opere di sostegno.
- Rif. [10] REGOLAMENTO (UE) N. 1299/2014 DELLA COMMISSIONE del 18 novembre 2014 relativo alle specifiche tecniche di interoperabilità per il sottosistema «infrastruttura» del sistema ferroviario dell'Unione europea
- Rif. [11] Manuale di Progettazione delle Opere Civili – RFIDTCSIPSMIFS001C

#### 3.2 DOCUMENTI CORRELATI

I documenti correlati sono:

- Rif. [12] Fabbricato PGEP - Tipologico A - Carpenterie:  
Piante e sezioni RS3T.3.0.D.26.BB.FA.00.A.0.001.B

## 4 CARATTERISTICHE DEI MATERIALI

### 4.1 CEMENTO ARMATO

#### 4.1.1 Calcestruzzo

Si riportano di seguito due tabelle riepilogative del tipo e delle caratteristiche del calcestruzzo adottato per i diversi elementi strutturali:

	Solaio in lastre predalles	Struttura in elevazione	Fondazioni
Classe di resistenza	C30/37	C30/37	C25/30
Classe di esposizione	XC3	XC3	XC2
Condizioni ambientali	ordinarie	ordinarie	ordinarie
Rapporto acqua/cemento		0,55	0,60

		Solaio in lastre predalles	Struttura in elevazione	Fondazioni
R <sub>ck</sub>	(N/mm <sup>2</sup> )	37	37	30
f <sub>ck</sub>	(N/mm <sup>2</sup> )	30	30	25
f <sub>cm</sub>	(N/mm <sup>2</sup> )	36	36	33
α <sub>cc</sub>	(-)	0,85	0,85	0,85
γ <sub>c</sub>	(-)	1,5	1,5	1,5
f <sub>cd</sub>	(N/mm <sup>2</sup> )	17,4	17,4	14.17
f <sub>ctm</sub>	(N/mm <sup>2</sup> )	2,94	2,94	2,56
f <sub>ctk</sub>	(N/mm <sup>2</sup> )	3,82	3,82	1,79
f <sub>ctd</sub>	(N/mm <sup>2</sup> )	1,40	1,40	1.19
f <sub>cfm</sub>	(N/mm <sup>2</sup> )	3,52	3,52	3,07
f <sub>cfk</sub>	(N/mm <sup>2</sup> )	2,46	2,46	2,15
E <sub>c</sub>	(N/mm <sup>2</sup> )	33019	33019	31476

Dove:

R<sub>ck</sub> = Resistenza cubica caratteristica a compressione

f<sub>ck</sub> = 0.83·R<sub>ck</sub> = Resistenza cilindrica caratteristica



 <b>ITALFERR</b> GRUPPO FERROVIE DELLO STATO ITALIANE	DIRETTRICE FERROVIARIA MESSINA – CATANIA – PALERMO NUOVO COLLEGAMENTO PALERMO – CATANIA TRATTA LERCARA DIR – CALTANISSETTA XIRBI (LOTTO 3) FABBRICATI					
	Fabbricato PGEP - Tipologico A - Relazione di calcolo	COMMESSA RS3T	LOTTO 30 D 26	CODIFICA CL	DOCUMENTO FA00A0 001	REV. C

$f_{cm} = f_{ck} + 8 \text{ (N/mm}^2\text{)} = \text{Resistenza cilindrica media a compressione}$

$\alpha_{cc} = \text{Coefficiente per effetti a lungo termine e sfavorevoli: } \alpha_{cc} \text{ (t > 28gg)} = 0.85$

$\gamma_c = 1.5$ ; viene ridotto a 1.4 per produzioni continuative di elementi o strutture soggette a controllo continuativo del calcestruzzo dal quale risulti un coefficiente di variazione (rapporto tra scarto quadratico

medio e valore medio della resistenza) non superiore al 10%.  $f_{cd} = \frac{\alpha_{cc} \cdot f_{ck}}{\gamma_c} = \text{Resistenza di calcolo a}$

compressione

$f_{ctm} = 0.3 \cdot (f_{ck})^{2/3}$  [per classi  $\leq C50/60$ ] = Resistenza cilindrica media a trazione

$f_{ctk} = 0.7 \cdot f_{ctm} = \text{Resistenza cilindrica caratteristica a trazione}$

$f_{ctd} = \frac{f_{ctk}}{\gamma_c} = \text{Resistenza di calcolo a trazione}$

$f_{ctm} = 1.2 \cdot f_{ctm} = \text{Resistenza media a trazione per flessione}$

$f_{ctk} = 0.7 \cdot f_{ctm} = \text{Resistenza cilindrica caratteristica a trazione}$

$E_{cm} = 22000 \cdot \left( \frac{f_{cm}}{10} \right)^{0.3} = \text{Modulo Elastico}$

#### Coefficiente di Poisson:

Secondo quanto prescritto al punto 11.2.10.4 della NTC2018, per il coefficiente di Poisson può adottarsi, a seconda dello stato di sollecitazione, un valore compreso tra 0 (calcestruzzo fessurato) e 0.2 (calcestruzzo non fessurato).

#### Coefficiente di dilatazione termica:

In sede di progettazione, o in mancanza di una determinazione sperimentale diretta, per il coefficiente di dilatazione termica del calcestruzzo può assumersi un valore medio pari a  $10 \times 10^{-6} \text{ }^\circ\text{C}^{-1}$  (NTC2018 – 11.2.10.5).

#### **4.1.2 Acciaio d'armatura in barre tonde ad aderenza migliorata**

Si adotta acciaio tipo B450C come previsto al punto 11.3.2.1 delle NTC2018, per il quale si possono assumere le seguenti caratteristiche:

#### Resistenza a trazione – compressione:

$f_{tk} = 540 \text{ N/mm}^2 = \text{Resistenza caratteristica di rottura}$

$f_{yk} = 450 \text{ N/mm}^2 = \text{Resistenza caratteristica a snervamento}$

$f_{yd} = \frac{f_{yk}}{\gamma_s} = 391.3 \text{ N/mm}^2 = \text{Resistenza di calcolo}$

dove:

$\gamma_s = 1.15 = \text{Coefficiente parziale di sicurezza relativo all'acciaio.}$

 <b>ITALFERR</b> GRUPPO FERROVIE DELLO STATO ITALIANE	<b>DIRETTRICE FERROVIARIA MESSINA – CATANIA – PALERMO</b> <b>NUOVO COLLEGAMENTO PALERMO – CATANIA</b> <b>TRATTA LERCARA DIR – CALTANISSETTA XIRBI (LOTTO 3)</b> <b>FABBRICATI</b>					
	Fabbricato PGEP - Tipologico A - Relazione di calcolo	COMMESSA RS3T	LOTTO 30 D 26	CODIFICA CL	DOCUMENTO FA00A0 001	REV. C

Modulo Elastico:

$$E_s = 210000 \text{ N/mm}^2$$

Tensione tangenziale di aderenza acciaio-calcestruzzo:

		Solaio in lastre predalles	Struttura in elevazione	Fondazioni
$f_{bk}$	(N/mm <sup>2</sup> )	4.36	4,36	4,36
$f_{bd}$	(N/mm <sup>2</sup> )	2.90	2,90	2,90

dove:

$$f_{bk} = 2.25 \cdot \eta \cdot f_{ctk} = \text{Resistenza tangenziale caratteristica di aderenza}$$

$$f_{bd} = \frac{f_{bk}}{\gamma_c} = \text{Resistenza tangenziale di aderenza di calcolo}$$

$\eta = 1.0$  – per barre di diametro  $\Phi \leq 32$  mm;

$\gamma_c = 1.5$  – Coefficiente parziale di sicurezza relativo al calcestruzzo.

#### 4.1.3 Copriferro

Con riferimento al punto 4.1.6.1.3 delle NTC, al fine della protezione delle armature dalla corrosione il valore minimo dello strato di ricoprimento di calcestruzzo (copriferro) deve rispettare quanto indicato nella tabella C4.1.IV della Circolare 21.01.2019, n. 7 C.S.LL.PP, riportata di seguito, nella quale sono distinte le tre condizioni ambientali di Tabella 4.1.III delle NTC.

			barre da c.a. elementi a piastra		barre da c.a. altri elementi		cavi da c.a.p elementi a piastra		cavi da c.a.p altri elementi	
$C_{min}$	$C_o$	ambiente	$C \geq C_o$	$C_{min} \leq C < C_o$	$C \geq C_o$	$C_{min} \leq C < C_o$	$C \geq C_o$	$C_{min} \leq C < C_o$	$C \geq C_o$	$C_{min} \leq C < C_o$
C25/30	C35/45	ordinario	15	20	20	25	25	30	30	35
C28/35	C40/50	aggressivo	25	30	30	35	35	40	40	45
C35/45	C45/55	molto ag.	35	40	40	45	45	50	50	50

Ai valori riportati nella tabella vanno aggiunte le tolleranze di posa, pari a 10 mm. Si riportano di seguito i copriferri adottati, determinati in funzione della classe del cls e delle condizioni ambientali.

 <b>ITALFERR</b> GRUPPO FERROVIE DELLO STATO ITALIANE	<b>DIRETTRICE FERROVIARIA MESSINA – CATANIA – PALERMO</b> <b>NUOVO COLLEGAMENTO PALERMO – CATANIA</b> <b>TRATTA LERCARA DIR – CALTANISSETTA XIRBI (LOTTO 3)</b> <b>FABBRICATI</b>					
	Fabbricato PGEP - Tipologico A - Relazione di calcolo	COMMESSA	LOTTO	CODIFICA	DOCUMENTO	REV.
	RS3T	30 D 26	CL	FA00A0 001	C	10 di 97

	Ambiente	Copriferro minimo	Tolleranza di posa	Copriferro nominale
Struttura in elevazione	Ordinario	25	10	35
Lastre predalles	Ordinario	20	0	20
Fondazioni	Ordinario	25	10	35

In definitiva si prescrive che in fondazione e in elevazione tranne che per le lastre predalles il copriferro netto non deve essere inferiore a 40mm.

## 5 TERRENO DI FONDAZIONE

Tutti i piazzali in cui ricade il fabbricato tecnologico PGEP (denominato A), dettagliatamente riportati in premessa, sono in rilevato, di conseguenza le fondazioni poggiano su terreno da rilevato, ai fini delle verifiche a favore di sicurezza sono stati assunti per il tale terreno i seguenti valori dei parametri geotecnici fisici e meccanici di resistenza e deformabilità:

Terreno di fondazione	Peso specifico (kN/m <sup>3</sup> )	Coesione efficace c' (kPa)	Angolo di attrito interno phi' (°)	Modulo di Young E (MPa)
Rilevato	20.0	0.0	33.0	50

## 6 ANALISI DEI CARICHI

Come prescritto dalle NTC2018, sono state considerate agenti sulla struttura le seguenti condizioni di carico elementari, combinate tra loro in modo da determinare gli effetti più sfavorevoli ai fini delle verifiche dei singoli elementi strutturali:

- peso proprio strutture;
- carichi permanenti non strutturali;
- sovraccarico variabile;
- azione sismica;
- azione del vento;
- azione della neve;
- variazioni termiche;
- effetti aerodinamici associati al passaggio dei convogli.

Nel progetto strutturale in esame, le azioni esterne, quali vento e neve, sono state valutate considerando la località di Caltanissetta - Enna.

 <b>ITALFERR</b> GRUPPO FERROVIE DELLO STATO ITALIANE	DIRETTRICE FERROVIARIA MESSINA – CATANIA – PALERMO NUOVO COLLEGAMENTO PALERMO – CATANIA TRATTA LERCARA DIR – CALTANISSETTA XIRBI (LOTTO 3) FABBRICATI					
	Fabbricato PGEP - Tipologico A - Relazione di calcolo	COMMESSA RS3T	LOTTO 30 D 26	CODIFICA CL	DOCUMENTO FA00A0 001	REV. C

## 6.1 PESO PROPRIO STRUTTURE

### 6.1.1 Solaio di copertura

E' realizzato con lastre predalles in cemento armato di altezza 24 cm alleggerite con polistirene espanso.

#### Solaio in lastre Predalles

(H =4+16+4=24cm) lastra larga 1,20 m.

Predalles (s = 4cm) 25x0,04x1,20=1,2 kN;

Nervatura centrale (h=16 cm, s=14 cm) 25x0,16x0,14= 0,56 kN;

Nervature laterali (h=16 cm, s=12 cm) 2x25x0,16x0,12= 0,96 kN;

Soletta superiore (s=4 cm) 25x0,04x1,20= 1,2 kN;

Alleggerimento in polistirene espanso (h=16 cm, s=40 cm) 2x0,15x0,4x0,16=0,0192 kN.

Peso totale di una lastra larga 1,20 m:  $G=1,2+0,56+0,96+1,2+0,019 = 3,94$  kN

Peso totale a metro quadrato =  $3,94/1,20 = 3,28$  kN/m<sup>2</sup>

### 6.1.2 Struttura principale in c.a.

Il peso proprio delle travi e dei pilastri, viene calcolato automaticamente dal programma considerando il peso specifico del cemento armato pari a:

$$\gamma_{c.a.} = 25 \text{ kN/m}^3$$

## 6.2 CARICHI PERMANENTI NON STRUTTURALI

- Tamponamenti esterni

Il rivestimento esterno è costituito da blocchi cavi prefabbricati in cls vibrocompresso tipo Poroton (sp.25cm) con idonei rinforzi verticali e orizzontali per murature in zona sismica + lastre in pietra sp 5,0 cm, il cui peso è pari a **3,60 kN/m<sup>2</sup>**.

Il peso per unità di superficie moltiplicato per l'altezza totale del singolo pannello h=3,60 m, trascurando le eventuali aperture, è pari a **13 kN/m**, che è il peso a metro lineare della tamponatura da applicare alla platea di fondazione.

- Carichi permanenti non strutturali agenti in copertura

Incidenza zone piene solaio

0,20 kN/m<sup>2</sup>

 <b>ITALFERR</b> GRUPPO FERROVIE DELLO STATO ITALIANE	<b>DIRETTRICE FERROVIARIA MESSINA – CATANIA – PALERMO</b> <b>NUOVO COLLEGAMENTO PALERMO – CATANIA</b> <b>TRATTA LERCARA DIR – CALTANISSETTA XIRBI (LOTTO 3)</b> <b>FABBRICATI</b>					
	Fabbricato PGEP - Tipologico A - Relazione di calcolo	COMMESSA <b>RS3T</b>	LOTTO <b>30 D 26</b>	CODIFICA <b>CL</b>	DOCUMENTO <b>FA00A0 001</b>	REV. <b>C</b>

Massetto delle pendenze	0,60	kN/m <sup>2</sup>
Strato coibente	0,10	kN/m <sup>2</sup>
Guaina di impermeabilizzazione	0,10	kN/m <sup>2</sup>
Malta di allettamento (2 cm)	0,40	kN/m <sup>2</sup>
Pavimento	0,50	kN/m <sup>2</sup>
Intonaco intradosso	0,30	kN/m <sup>2</sup>
Incidenza impianti	0,30	kN/m <sup>2</sup>
Controsoffitto	0,10	kN/m <sup>2</sup>
<b>Totale carico:</b>	<b>2.60</b>	<b>kN/m<sup>2</sup></b>

Incidenza muretti perimetrali e scala su travi di bordo

2,0  
0 kN/m

### 6.3 SOVRACCARICO ACCIDENTALE

Il sovraccarico assunto per la copertura è pari a 0,50 kN/m<sup>2</sup>.

### 6.4 AZIONE DELLA NEVE

Le azioni della neve sono definite al capitolo 3.4 delle NTC2018. Il carico provocato dalla neve sulle coperture è definito dall'espressione seguente:

$$q_s = \mu_i C_e C_t q_{sk}$$

dove:

$\mu_i$  - Coefficiente di forma della copertura;

$C_e$  - Coefficiente di esposizione;

$C_t$  - Coefficiente termico;

$q_{sk}$  - Valore di riferimento del carico neve al suolo.

Per la valutazione di  $q_{sk}$  si è fatto riferimento ad un sito posto in zona I - Mediterranea, con altezza sul livello del mare pari a 400 m:

$$q_{sk} = 1.17 \text{ kN/m}^2$$

 <b>ITALFERR</b> GRUPPO FERROVIE DELLO STATO ITALIANE	<b>DIRETTRICE FERROVIARIA MESSINA – CATANIA – PALERMO</b> <b>NUOVO COLLEGAMENTO PALERMO – CATANIA</b> <b>TRATTA LERCARA DIR – CALTANISSETTA XIRBI (LOTTO 3)</b> <b>FABBRICATI</b>					
	Fabbricato PGEP - Tipologico A - Relazione di calcolo	COMMESSA RS3T	LOTTO 30 D 26	CODIFICA CL	DOCUMENTO FA00A0 001	REV. C

Il coefficiente di esposizione  $C_e$  può essere utilizzato per modificare il valore del carico neve in copertura in funzione delle caratteristiche specifiche dell'area in cui sorge l'opera. Valori del coefficiente di esposizione per diverse classi di topografia sono forniti in tabella 3.4.I. NTC2018. Per il caso in esame, si assume  $C_e = 1.0$ .

Il coefficiente termico  $C_t$  può essere utilizzato per tener conto della riduzione del carico neve a causa dello scioglimento della stessa, causata dalla perdita di calore della costruzione. Tale coefficiente tiene conto delle proprietà di isolamento termico del materiale utilizzato in copertura. In assenza di uno specifico e documentato studio, deve essere utilizzato  $C_t = 1.0$  (3.4.4 - NTC2018).

Il coefficiente di forma della copertura dipende dall'angolo di inclinazione della falda, i valori proposti dalla normativa vigente vengono riportati nella Tab.3.4.II (DM 14 Gennaio 2018):

Coefficiente di forma	$0^\circ \leq \alpha \leq 30^\circ$	$30^\circ < \alpha < 60^\circ$	$\alpha \geq 60^\circ$
$\mu_1$	0,8	$0,8 \cdot \frac{(60 - \alpha)}{30}$	0,0

Nel caso in esame si ha  $\alpha = 0^\circ$  pertanto:

$$\mu_1(0^\circ) = 0,8$$

Si assume una distribuzione uniforme del carico da neve per la copertura piana, quindi si ha:

$$q_s = 0.8 \cdot 1.00 \cdot 1.00 \cdot 1.17 = \mathbf{0.95 \text{ kN/m}^2}.$$

## 6.5 AZIONE DEL VENTO

Il vento, la cui direzione si considera generalmente orizzontale, esercita sulle costruzioni azioni che variano nel tempo e nello spazio provocando, in generale, effetti dinamici. Per le costruzioni usuali tali azioni sono convenzionalmente ricondotte alle azioni statiche equivalenti definite al punto 3.3.3 – NTC2018. Per il calcolo dell'azione statica equivalente dovuta al vento, si è fatto riferimento ad un sito posto in zona 4, con altezza sul livello del mare pari a 400 m.

Tra tutte le ubicazioni degli edifici si è preso a riferimento per il calcolo, quello in cui risulta la maggiore azione del vento.

### Pressione del vento:

La pressione del vento, considerata come azione statica agente normalmente alle superfici, è data dall'espressione:

$$p = q_b \cdot C_e \cdot C_p \cdot C_d$$

dove

- $q_b$  - Pressione cinetica di riferimento
- $C_e$  - Coefficiente di esposizione
- $C_p$  - Coefficiente di forma (o coefficiente aerodinamico)
- $C_d$  - Coefficiente dinamico che si assume unitario.

 <p><b>ITALFERR</b> GRUPPO FERROVIE DELLO STATO ITALIANE</p>	<p>DIRETTRICE FERROVIARIA MESSINA – CATANIA – PALERMO NUOVO COLLEGAMENTO PALERMO – CATANIA TRATTA LERCARA DIR – CALTANISSETTA XIRBI (LOTTO 3) FABBRICATI</p>					
<p>Fabbricato PGEP - Tipologico A - Relazione di calcolo</p>	<p>COMMESSA RS3T</p>	<p>LOTTO 30 D 26</p>	<p>CODIFICA CL</p>	<p>DOCUMENTO FA00A0 001</p>	<p>REV. C</p>	<p>FOGLIO 14 di 97</p>

Pressione cinetica di riferimento:

La pressione cinetica di riferimento  $q_b$  in (N/m<sup>2</sup>) è data dall'espressione:

$$q_b = \frac{1}{2} \cdot \rho \cdot v_b^2$$

dove:

- $v_b$  - Velocità di riferimento del vento;
- $\rho$  – Densità dell'aria assunta convenzionalmente costante e pari a 1.25 kg/m<sup>3</sup>.

In mancanza di indagini statistiche adeguate, la velocità di riferimento del vento  $v_b(T_R)$  riferita ad un generico periodo di ritorno  $T_R$  può essere valutata, nel campo compreso tra 10 e 500 anni, con l'espressione:

$$V_b(T_R) = \alpha \cdot v_b$$

dove:

$v_b$  – Velocità di riferimento del vento associata ad un periodo di ritorno di 50 anni;

$\alpha_R$  – Coefficiente posto in un diagramma in funzione di  $T_R$  espresso in anni;

Il periodo di ritorno  $T_R$  al quale si è fatto affidamento per la valutazione della velocità di riferimento del vento risulta pari a 100 anni.

Coefficiente di esposizione:

Il coefficiente d'esposizione  $c_e$  dipende dall'altezza  $z$  sul suolo del punto considerato, dalla topografia del terreno, e dalla categoria di esposizione del sito ove sorge la costruzione. Per il caso in esame considerando zona 4, classe di rugosità del terreno C e categoria d'esposizione del sito III, il coefficiente di esposizione, per un'altezza massima del fabbricato di 5.10 m, risulta pari ad 1.72.

Coefficiente dinamico:

Il coefficiente dinamico tiene conto degli effetti riduttivi associati alla non contemporaneità delle massime pressioni locali e degli effetti amplificativi dovuti alla risposta dinamica della struttura. Esso è assunto cautelativamente pari ad 1.

Coefficiente di forma (o aerodinamico):

Per la determinazione del coefficiente di forma si fa riferimento a quanto riportato nel paragrafo 3.3.8 della Circolare del 21/01/2019.

- Pareti verticali

Si riporta l'estratto del par. C3.3.8.1.1 della Circolare 21/01/2019 n. 7 C.S.LL.PP.

### C3.3.8.1.1 Pareti verticali

I coefficienti globali  $c_{pe}$  da assumere sulle pareti di un edificio a pianta rettangolare sono riportati in Figura C3.3.2 e in Tabella C3.3.I

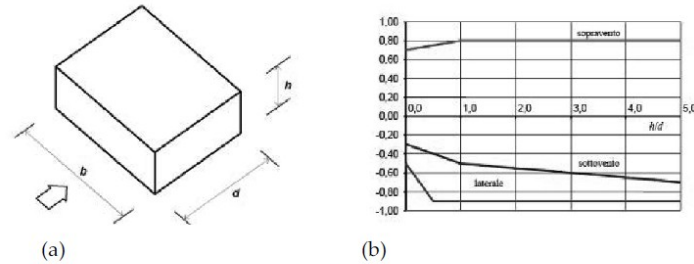

a) Parametri caratteristici di edifici a pianta rettangolare,

b) Edifici a pianta rettangolare:  $c_{pe}$  per facce sopravvento, sottovento e laterali

Figura C3.3.2

Tabella C3.3.I: Edifici a pianta rettangolare:  $c_{pe}$  per facce sopravvento, sottovento e laterali

Faccia sopravvento	$C_U = 2,0$	$C_U = 1,5$
$h/d \leq 1$ : $c_{pe} = 0,7 + 0,1 \cdot h/d$	$h/d \leq 0,5$ : $c_{pe} = -0,5 - -0,8 \cdot h/d$	$h/d \leq 1$ : $c_{pe} = -0,3 - 0,2 \cdot h/d$
$h/d > 1$ : $c_{pe} = 0,8$	$h/d > 0,5$ : $c_{pe} = -0,9$	$1 < h/d \leq 5$ : $c_{pe} = -0,5 - 0,05 \cdot (h/d - 1)$

Negli edifici tipologici del presente progetto  $h/d$  è sempre vicino a 1 e nel calcolo quindi, a favore di sicurezza, si utilizzano i seguenti coefficienti:

Per il carico sopravvento  $c_{pe10} = + 0,8$

Per il carico sottovento  $c_{pe10} = - 0,5$

- Copertura piana

I coefficienti globali  $c_{pe}$  da assumere sulle coperture di un edificio a pianta rettangolare sono riportati in Figura C3.3.5 e in Tabella C3.3.III della Circolare 21/01/2019 n. 7 C.S.LL.PP:



 <b>ITALFERR</b> GRUPPO FERROVIE DELLO STATO ITALIANE	<b>DIRETTRICE FERROVIARIA MESSINA – CATANIA – PALERMO</b> <b>NUOVO COLLEGAMENTO PALERMO – CATANIA</b> <b>TRATTA LERCARA DIR – CALTANISSETTA XIRBI (LOTTO 3)</b> <b>FABBRICATI</b>					
	Fabbricato PGEP - Tipologico A - Relazione di calcolo	COMMESSA <b>RS3T</b>	LOTTO <b>30 D 26</b>	CODIFICA <b>CL</b>	DOCUMENTO <b>FA00A0 001</b>	REV. <b>C</b>



Figura C3.3.5 - Schema di riferimento per coperture piane

Tabella C3.3.III - Edifici rettangolari:  $c_{pe}$  per coperture piane.

Fascia sopravento di profondità pari al minimo tra $b/2$ e $h$ :	$c_{pe,A} = -0,80$
Restanti zone	$c_{pe,B} = \pm 0,20$

Considerando che in tutte le tipologie degli edifici si può considerare che  $h$  è il minimo tra  $h$  stesso e  $b/2$ , avremo che la Fascia A ha una profondità pari ad  $h$ , e quindi si avrà:

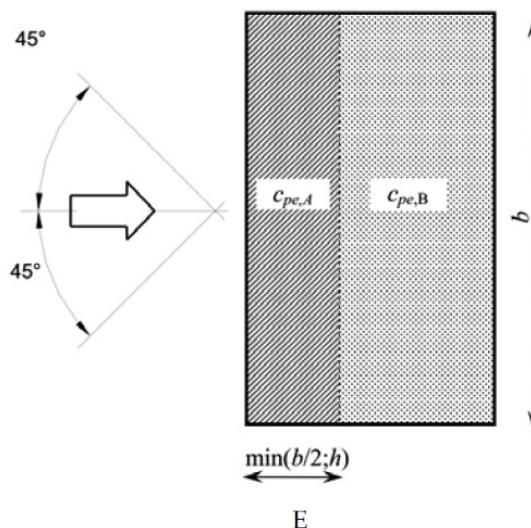
Per la fascia sopravento  $c_{pe,A} = - 0,8$

Per le restanti zone  $c_{pe,B} = \pm 0,2$

- Pressioni interne

Per quanto riguarda le pressioni interne si riporta il par. C3.3.8.5 della Circolare 21/01/2019 n. 7 C.S.LL.PP.

 <b>ITALFERR</b> GRUPPO FERROVIE DELLO STATO ITALIANE	<b>DIRETTRICE FERROVIARIA MESSINA – CATANIA – PALERMO</b> <b>NUOVO COLLEGAMENTO PALERMO – CATANIA</b> <b>TRATTA LERCARA DIR – CALTANISSETTA XIRBI (LOTTO 3)</b> <b>FABBRICATI</b>					
	Fabbricato PGEP - Tipologico A - Relazione di calcolo	COMMESSA RS3T	LOTTO 30 D 26	CODIFICA CL	DOCUMENTO FA00A0 001	REV. C

### C3.3.8.5 PRESSIONI INTERNE

Le pressioni interne agli edifici dipendono dalla superficie delle aperture che questi presentano verso l'esterno. Si possono verificare i tre casi seguenti:

#### Caso 1

Se per almeno due facce dell'edificio l'area totale delle aperture presenti su ciascuna faccia supera il 30% della superficie totale della faccia stessa si applicano le prescrizioni riportate nel § C3.3.8.2 (tettoie).

#### Caso 2

Se l'edificio non rientra nel caso precedente, ma presenta una superficie dotata di un'area totale di aperture pari ad almeno il doppio della somma delle aree delle aperture presenti sulle rimanenti superfici, il coefficiente di pressione interna  $c_{pi}$  è pari a  $0,75 \cdot c_{pe}$ ; se invece l'area delle aperture presenti su detta superficie è pari ad almeno il triplo dell'area delle aperture presenti sulle rimanenti superfici, il coefficiente di pressione interna  $c_{pi}$  è pari a  $0,90 \cdot c_{pe}$ .

L'altezza di riferimento  $\bar{z}_i$  è pari all'altezza di riferimento  $\bar{z}_e$  relativa alla superficie dominante.

#### Caso 3

Se l'edificio non rientra in nessuno dei casi precedenti, ma è dotato di porosità distribuita in maniera circa uniforme, in assenza di determinazioni più dettagliate, per le quali si farà riferimento a documenti di comprovata validità, si possono assumere i valori  $c_{pi} = +0,2$  e  $c_{pi} = -0,3$ , considerando il caso che di volta in volta conduce alla situazione maggiormente gravosa.

L'altezza di riferimento  $\bar{z}_i$  è pari all'altezza massima dell'edificio.

Per l'edificio in esame si prende in considerazione il caso 3 per cui  $c_{pi} = +0,2$  o  $c_{pi} = -0,3$  a seconda della situazione maggiormente gravosa.

#### ➤ Azioni del vento

Si riporta di seguito il prospetto delle caratteristiche assunte e i relativi risultati per la determinazione della pressione normale del vento secondo normativa.

I valori considerati nel calcolo degli edifici, sono quelli che hanno valore massimo rispetto a tutte le tipologie di edifici in progetto.

Questo in virtù del fatto che il carico vento incide in maniera non significativa ai fini del dimensionamento dei vari elementi strutturali costituenti l'edificio, viste le geometrie delle tipologie strutturali e le masse in gioco e per i quali l'azione sismica risulta preponderante.

<b>Azione Normale Vento</b>		
Zona	4	
$a_s$	400	m
$a_0$	500	m
$v_{b,0}$	28	m/s
$K_a$	0.02	1/s
$v_b(T_R)$	29.1	m/s
$q_b$	0.53	kN/m <sup>2</sup>
Categoria di esposizione sito	III	
$k_r$	0.20	
$Z_0$	0.10	m

Z <sub>min</sub>	5	m
C <sub>e</sub> (Z <sub>min</sub> )	1.71	
z (altezza costruzione sul suolo)	5.10	m
C <sub>d</sub>	1	
C <sub>e</sub> (z)	1.72	
α (Inclinazione copertura)	0	°
C <sub>p1,A</sub> (Copertura Fascia A)	- 0.80	
C <sub>p1,B</sub> (Copertura Fascia B)	± 0,2	
C <sub>p2</sub> (Elementi Verticali - Sopravento)	+ 0.80	
C <sub>p3</sub> (Elementi Verticali – Sottovento)	- 0.50	
C <sub>pi</sub> (Pressioni interne)	+ 0.80 - 0,30	
<b>p<sub>1</sub></b> (Pressione vento in copertura Fascia A)	<b>-1,00</b>	kN/m <sup>2</sup>
<b>p<sub>2</sub></b> (Pressione vento in copertura Fascia B)	<b>-0,46</b> <b>+0,36</b>	kN/m <sup>2</sup>
<b>p<sub>2</sub></b> (Pressione vento elementi verticali - Sopravento)	<b>- 0,91</b>	kN/m <sup>2</sup>
<b>p<sub>3</sub></b> (Pressione vento elementi verticali - Sottovento)	<b>- 0,73</b>	kN/m <sup>2</sup>

## 6.6 VARIAZIONI TERMICHE

Nel caso in cui la temperatura non costituisca azione fondamentale per la sicurezza o per la efficienza funzionale della struttura è consentito tener conto, per gli edifici, della sola componente  $\Delta T_u$ , ricavandola direttamente dalla Tab. 3.5.II delle NTC 2018 che viene riportata nel seguito.

Nel caso in cui la temperatura costituisca, invece, azione fondamentale per la sicurezza o per la efficienza funzionale della struttura, l'andamento della temperatura T nelle sezioni degli elementi strutturali deve essere valutato più approfonditamente studiando il problema della trasmissione del calore.

**Tabella 3.5.II – Valori di  $\Delta T_u$  per gli edifici**

Tipo di struttura	$\Delta T_u$
Strutture in c.a. e c.a.p. esposte	± 15 °C
Strutture in c.a. e c.a.p. protette	± 10 °C
Strutture in acciaio esposte	± 25 °C
Strutture in acciaio protette	± 15 °C

Nel caso in esame, si tiene conto della sola componente  $\Delta T_u$  e in particolare si assume  $\Delta T_u = \pm 15$  °C per tutta la struttura.

	DIRETTRICE FERROVIARIA MESSINA – CATANIA – PALERMO NUOVO COLLEGAMENTO PALERMO – CATANIA TRATTA LERCARA DIR – CALTANISSETTA XIRBI (LOTTO 3) FABBRICATI					
	Fabbricato PGEP - Tipologico A - Relazione di calcolo	COMMESSA RS3T	LOTTO 30 D 26	CODIFICA CL	DOCUMENTO FA00A0 001	REV. C

## 6.7 EFFETTI AERODINAMICI ASSOCIATI AL PASSAGGIO DEI CONVOGLI

Considerata la notevole distanza dai convogli ferroviari, il presente carico non è applicabile. Pertanto nelle combinazioni saranno assunti nulli i carichi elementari **AerodA**) e **AerodB**).

## 6.8 AZIONE SISMICA

Per la definizione dell'azione sismica sono necessarie delle valutazioni preliminari relative alle seguenti caratteristiche proprie della costruzione (2.4 – NTC2018):

- Vita Nominale ( $V_N$ );
- Classe d'uso ( $C_u$ );
- Periodo di Riferimento ( $V_R$ ).

Si attribuisce una vita nominale  $V_N = 75$  anni e la classe d'uso II con coefficiente d'uso  $C_u=1,5$ , in conformità ai seguenti riferimenti normativi:

- DM 17/01/2018 par. 2.4;
- Circ. 21/01/2019, n. 617 par. C2.4.1 e C2.4.2;
- Decreto 21/10/2003 P.C.M. Dipartimento della Prot. Civile (all.1);
- Manuale di Progettazione delle Opere Civili – RFIDTCSIPSMAIFS001C

Il periodo di riferimento da considerare per il calcolo dell'azione sismica sarà quindi  $V_R = C_u \times V_N = 112,5$  anni.

Le azioni sismiche di progetto, in base alle quali valutare il rispetto dei diversi stati limite considerati, si definiscono a partire dalla "pericolosità sismica di base" del sito di costruzione, ai sensi dell'Ordinanza del Presidente del Consiglio dei Ministri n. 3274 del 20 marzo 2003. La pericolosità sismica è definita in termini di accelerazione orizzontale massima attesa  $a_g$ , nonché di ordinate dello spettro di risposta elastico in accelerazione ad essa corrispondente, con riferimento a prefissata probabilità di eccedenza  $P_{VR}$  nel periodo di riferimento  $V_R$  (3.2 – NTC2018).

La normativa NTC2018 definisce le forme spettrali, per ciascuna delle probabilità di superamento nel periodo di riferimento  $P_{VR}$ , a partire dai valori dei seguenti parametri su sito di riferimento rigido orizzontale:

- $a_g$  – Accelerazione orizzontale massima al sito;
- $F_0$  – Valore massimo del fattore di amplificazione dello spettro in accelerazione orizzontale;
- $T_C^*$  - Periodo d'inizio del tratto a velocità costante dello spettro in accelerazione orizzontale.

Nei confronti delle azioni sismiche si definiscono due stati limite di esercizio e due ultimi, che sono individuati riferendosi alle prestazioni della costruzione nel suo complesso (3.2.1 – NTC2018), ai quali corrispondono i valori dei parametri precedentemente definiti.

 <b>ITALFERR</b> GRUPPO FERROVIE DELLO STATO ITALIANE	<b>DIRETTRICE FERROVIARIA MESSINA – CATANIA – PALERMO</b> <b>NUOVO COLLEGAMENTO PALERMO – CATANIA</b> <b>TRATTA LERCARA DIR – CALTANISSETTA XIRBI (LOTTO 3)</b> <b>FABBRICATI</b>					
	Fabbricato PGEP - Tipologico A - Relazione di calcolo	COMMESSA RS3T	LOTTO 30 D 26	CODIFICA CL	DOCUMENTO FA00A0 001	REV. C

Ai fini della definizione dell'azione sismica di progetto, si rende necessario valutare l'effetto della risposta sismica locale mediante specifiche analisi. In assenza di tali analisi, per la definizione dell'azione sismica si può far riferimento a un approccio semplificato, che si basa sull'individuazione di categorie di sottosuolo di riferimento (Tab. 3.2.II e 3.2.III – NTC2018).

Il fabbricato PGEP – tipologico A, viene realizzato su 6 diversi piazzali.

Dalla “*Relazione geotecnica generale delle opere all'aperto – Lotto 3*” si sono individuate le categorie sismiche del sottosuolo per ogni WBS in cui ricadono i piazzali con fabbricato PGEP:

Piazzali	progr. (km)	B	Cat. Sottosuolo
PT01	5+400		
PT02	7+985	X	C
PT03	16+150	X	C
PT04	17+259		
PT51	22+270		
PT52	25+825		
PT54	28+060	X	C
PT56	36+000		
PT57	35+222		
PT58	38+150	X	C
PT59	40+363		
PT60	42+500	X	C
PT61	43+200		
PT62	44+166	X	C
PT63	45+700		

Considerando la condizione più gravosa che si riscontra per il fabbricato di tipo A, il terreno su cui insiste la costruzione è stato assimilato ad un sottosuolo di *categoria C*.

Nel caso in esame si può assumere una categoria topografica  $T_1$  (Superficie pianeggiante, pendii e rilievi isolati con inclinazione media  $i \leq 15^\circ$ ).

Lo spettro di risposta elastico in accelerazione è espresso da una forma spettrale (spettro normalizzato) riferita ad uno smorzamento convenzionale del 5%, moltiplicata per il valore dell'accelerazione orizzontale massima  $a_g$  su sito di riferimento rigido orizzontale. Sia la forma spettrale che il valore di  $a_g$  variano al variare della probabilità di superamento nel periodo di riferimento  $P_{VR}$ .

Lo spettro di risposta elastico orizzontale è descritto dalle seguenti espressioni, riportate al punto 3.2.3.2.1 – NTC2018:

$$0 \leq T \leq T_B \quad S_e(T) = a_g \cdot S \cdot \eta \cdot F_0 \cdot \left[ \frac{T}{T_B} + \frac{1}{\eta \cdot F_0} \cdot \left( 1 - \frac{T}{T_B} \right) \right]$$

 <b>ITALFERR</b> GRUPPO FERROVIE DELLO STATO ITALIANE	<b>DIRETTRICE FERROVIARIA MESSINA – CATANIA – PALERMO</b> <b>NUOVO COLLEGAMENTO PALERMO – CATANIA</b> <b>TRATTA LERCARA DIR – CALTANISSETTA XIRBI (LOTTO 3)</b> <b>FABBRICATI</b>					
	Fabbricato PGEP - Tipologico A - Relazione di calcolo	COMMESSA <b>RS3T</b>	LOTTO <b>30 D 26</b>	CODIFICA <b>CL</b>	DOCUMENTO <b>FA00A0 001</b>	REV. <b>C</b>

$$T_B \leq T < T_C$$

$$S_e(T) = a_g \cdot S \cdot \eta \cdot F_0$$

$$T_C \leq T < T_D$$

$$S_e(T) = a_g \cdot S \cdot \eta \cdot F_0 \cdot \left( \frac{T_c}{T} \right)$$

$$T_D \leq T$$

$$S_e(T) = a_g \cdot S \cdot \eta \cdot F_0 \cdot \left( \frac{T_c \cdot T_D}{T^2} \right)$$

Poiché il fabbricato è dotato di solai che presentano luce inferiore a 8 m, non è stata considerata la componente verticale dell'azione sismica, come stabilito al punto 7.2.2 e al punto 3.2.3.1 delle NTC2018, considerato anche che  $a_g < 0,15g$ .

Agli stati limite ultimi le capacità dissipative delle strutture possono essere considerate attraverso una riduzione delle forze elastiche, tenendo conto in modo semplificato della capacità dissipativa anelastica della struttura, della sua sovreresistenza, dell'incremento del suo periodo proprio a seguito delle plasticizzazioni.

In tal caso lo spettro di progetto da utilizzare, sia per le componenti orizzontali, sia per la componente verticale, è lo spettro elastico corrispondente riferito alla probabilità di superamento nel periodo di riferimento  $P_{VR}$  considerata con le ordinate ridotte sostituendo nelle formule 3.2.4 - NTC2018  $\eta$  con  $1/q$ , dove  $q$  è il fattore di comportamento.

Il valore del fattore di comportamento  $q$  da utilizzare per ciascuna direzione dell'azione sismica, dipende dalla tipologia strutturale, dal suo grado di iperstaticità e dai criteri di progettazione adottati e prende in conto le non linearità di materiale. Esso può essere calcolato mediante la seguente espressione:

$$q = q_0 \cdot K_R$$

dove:

$q_0$  è il valore massimo del fattore di comportamento

$K_R$  è un fattore che dipende dalle caratteristiche di regolarità in altezza della costruzione.

Un problema importante è la scelta del valore base del coefficiente di comportamento  $q_0$ , che risulta legato alla tipologia strutturale ed al livello di duttilità attesa. Osservando le tipologie strutturali riportate al punto 7.4.3.1 – NTC2018 si evince che l'edificio in esame può essere riconducibile ad un sistema a telaio.

Per quanto riguarda il livello di duttilità attesa, si stabilisce di progettare il fabbricato in accordo con un comportamento strutturale dissipativo caratterizzato da Classe di Duttilità bassa (CD" B").

Visto il carattere rilevante che assumono i fabbricati, si decide di progettare le opere inquadrando come Strutture NON Dissipative e il fattore di comportamento al quale si farà riferimento per la definizione dello spettro di progetto è  $q = 1,50$  in accordo con quanto prescritto all'Par. 7.3 delle NTC 2018 e successiva Tab. 7.3.I

Per gli stati limite di esercizio lo spettro di progetto da utilizzare, sia per le componenti orizzontali che per la componente verticale, è lo spettro elastico corrispondente, riferito alla probabilità di superamento nel periodo di riferimento  $P_{VR}$ .

 <b>ITAFERR</b> GRUPPO FERROVIE DELLO STATO ITALIANE	<b>DIRETTRICE FERROVIARIA MESSINA – CATANIA – PALERMO</b> <b>NUOVO COLLEGAMENTO PALERMO – CATANIA</b> <b>TRATTA LERCARA DIR – CALTANISSETTA XIRBI (LOTTO 3)</b> <b>FABBRICATI</b>					
	Fabbricato PGEP - Tipologico A - Relazione di calcolo	COMMESSA RS3T	LOTTO 30 D 26	CODIFICA CL	DOCUMENTO FA00A0 001	REV. C

Per una costruzione di Classe III, devono essere effettuate le verifiche riportate nella seguente tabella, estrapolata dalla tabella C7.1.I contenuta nella Circolare 2019:

<b>Stato limite</b>	<b>Descrizione della prestazione</b>	<b>Riferimento norme D.M.17/01/2018</b>	<b><math>\eta</math></b>
SLO	Contenimento del danno degli elementi non strutturali (spostamenti di interpiano)	§7.3.7.2	1
SLD	Resistenza degli elementi strutturali	§7.3.7.1	2/3
SLV	Resistenza delle strutture	§7.3.6.1	1/q
	Duttilità delle strutture	§7.3.6.2	
	Assenza di collasso fragile ed espulsione di elementi non strutturali	§7.3.6.3	

Gli spettri di risposta di progetto agli stati limite SLD, SLV sono stati determinati facendo riferimento alle condizioni più gravose in cui l'edificio in esame si trova ubicato lungo la tratta in progetto. Si riporta l'elenco dei piazzali e le corrispondenti coordinate geografiche in cui sono ubicati gli edifici di questa tipologia lungo il tracciato di progetto.

### PT02 - Fabbricati Emergenza - Imbocco lato PA galleria Santa Catena

PROGRESSIVA [km]	LATITUDINE [-]	LONGITUDINE [-]	$a_g$ [g]	$F_0$ [-]	$T_c^*$ [s]
7+985	37.709115	13.743506	0.110	2.647	0.381



### Stati limite



Classe Edificio

III. Affollamento significativo...



Vita Nominale

75



Interpolazione

Media ponderata

**CU = 1.5**

Stato Limite	Tr [anni]	$a_g$ [g]	$F_0$	$T_c^*$ [s]
Operatività (SLO)	68	0.045	2.446	0.278
Danno (SLD)	113	0.055	2.478	0.301
Salvaguardia vita (SLV)	1068	0.110	2.647	0.381
Prevenzione collasso (SLC)	2193	0.132	2.699	0.404
Periodo di riferimento per l'azione sismica:	112.5			



### PT03 - Fabbricati Emergenza - Imbocco lato CT galleria Santa Catena

PROGRESSIVA [km]	LATITUDINE [-]	LONGITUDINE [-]	$a_g$ [g]	$F_0$ [-]	$T_c^*$ [s]
16+150	37.694620	13.832632	0.112	2.650	0.374

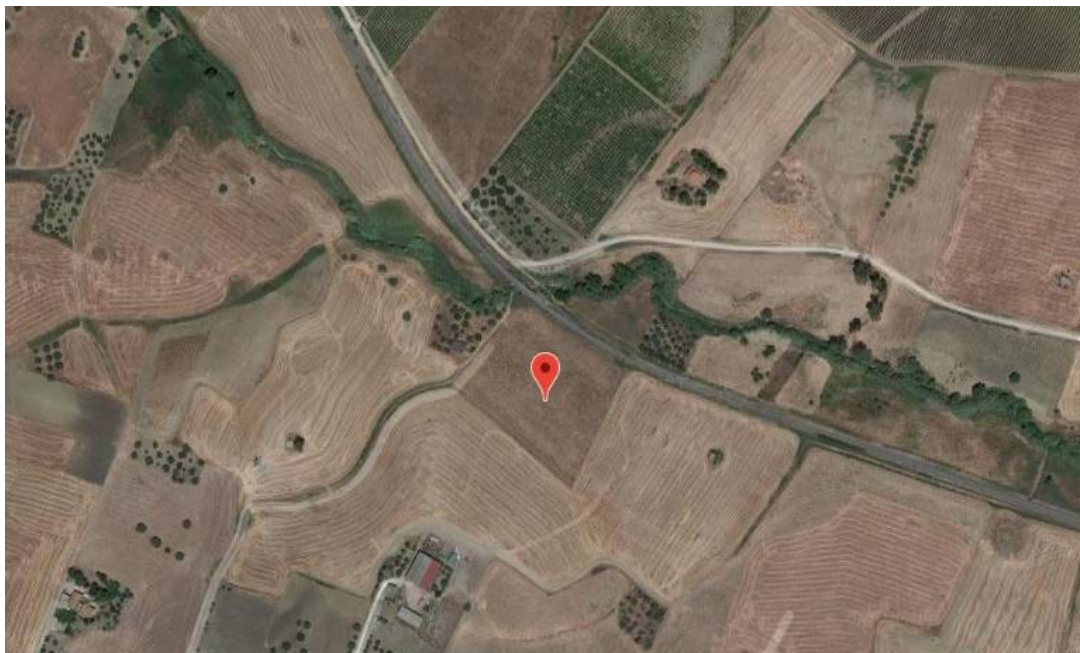

### Stati limite



Classe Edificio

III. Affollamento significativo...



Vita Nominale

75



Interpolazione

Media ponderata

**CU = 1.5**

Stato Limite	Tr [anni]	$a_g$ [g]	$F_0$	$T_c^*$ [s]
Operatività (SLO)	68	0.046	2.450	0.281
Danno (SLD)	113	0.055	2.483	0.303
Salvaguardia vita (SLV)	1068	0.112	2.650	0.374
Prevenzione collasso (SLC)	2193	0.136	2.691	0.399
Periodo di riferimento per l'azione sismica:	112.5			

Fabbricato PGEP - Tipologico A - Relazione di calcolo

COMMESSA	LOTTO	CODIFICA	DOCUMENTO	REV.	FOGLIO
RS3T	30 D 26	CL	FA00A0 001	C	25 di 97

### PT54 - Fabbricati Emergenza - Imbocco lato PA galleria Marianopoli

PROGRESSIVA [km]	LATITUDINE [-]	LONGITUDINE [-]	$a_g$ [g]	$F_0$ [-]	$T_c^*$ [s]
28+060	37.639598	13.897837	0.098	2.642	0.421

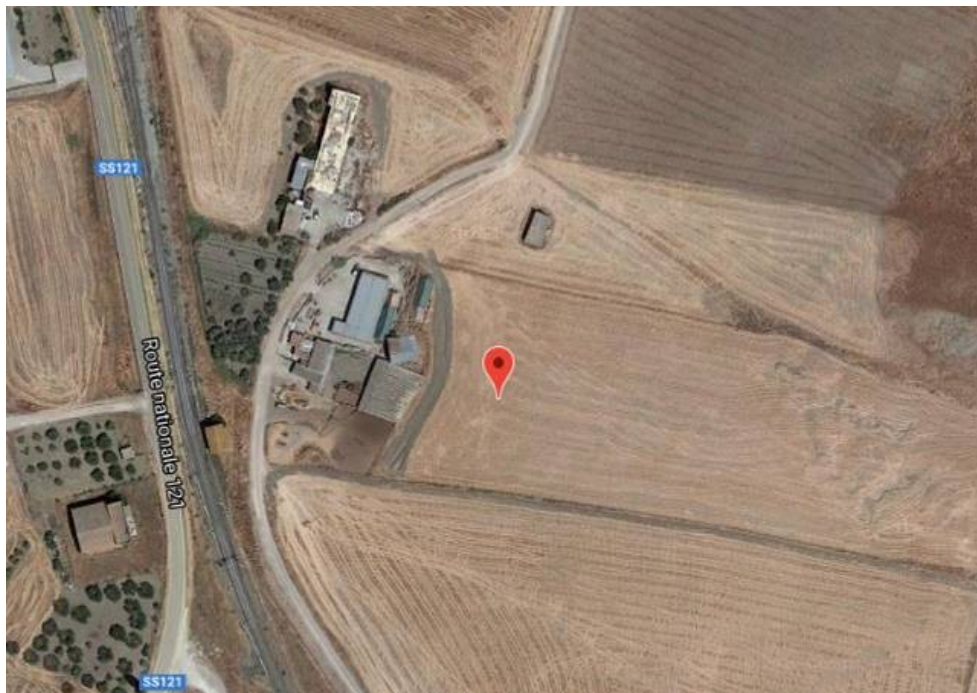

### Stati limite



Classe Edificio

III. Affollamento significativo...



Vita Nominale

75



Interpolazione

Media ponderata

**CU = 1.5**

Stato Limite	Tr [anni]	$a_g$ [g]	$F_0$	$T_c^*$ [s]
Operatività (SLO)	68	0.041	2.495	0.282
Danno (SLD)	113	0.050	2.486	0.309
Salvaguardia vita (SLV)	1068	0.098	2.642	0.421
Prevenzione collasso (SLC)	2193	0.118	2.727	0.442
Periodo di riferimento per l'azione sismica:	112.5			

Fabbricato PGEP - Tipologico A - Relazione di calcolo

COMMESSA	LOTTO	CODIFICA	DOCUMENTO	REV.	FOGLIO
RS3T	30 D 26	CL	FA00A0 001	C	26 di 97

### PT58 - Fabbricati Emergenza - Imbocco lato CT galleria Salito 2

PROGRESSIVA [km]	LATITUDINE [-]	LONGITUDINE [-]	$a_g$ [g]	$F_0$ [-]	$T_c^*$ [s]
38+150	37.545128	13.963413	0.093	2.671	0.446

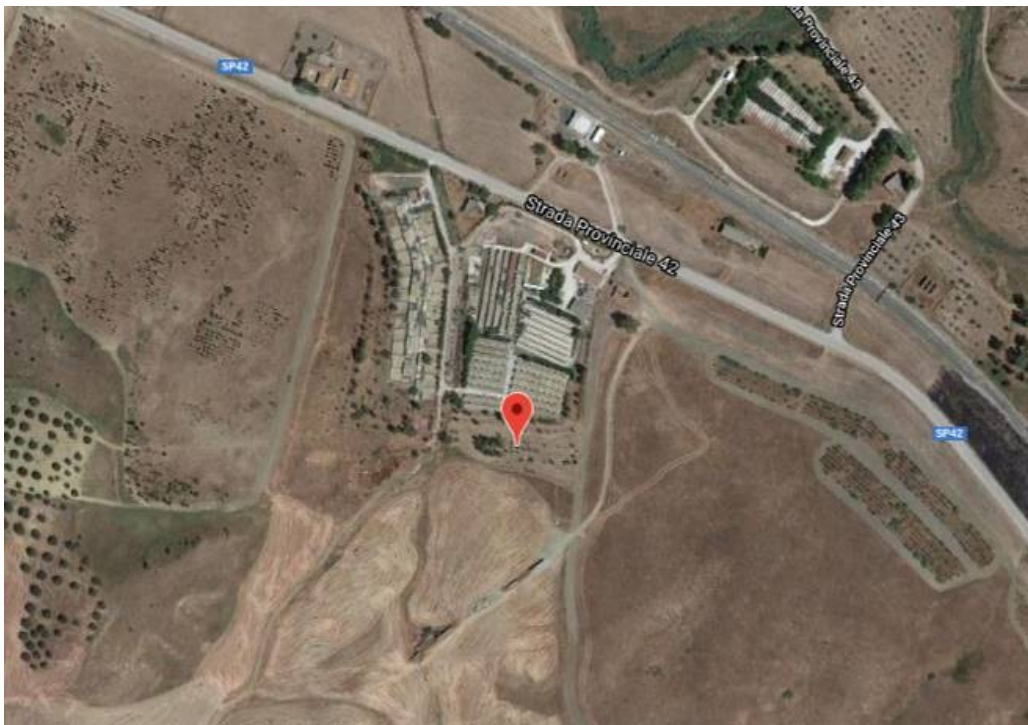

### Stati limite



Classe Edificio

III. Affollamento significativo...



Vita Nominale

75



Interpolazione

Media ponderata

**CU = 1.5**

Stato Limite	Tr [anni]	$a_g$ [g]	$F_0$	$T_c^*$ [s]
Operatività (SLO)	68	0.039	2.520	0.283
Danno (SLD)	113	0.047	2.505	0.315
Salvaguardia vita (SLV)	1068	0.093	2.671	0.446
Prevenzione collasso (SLC)	2193	0.112	2.754	0.489
Periodo di riferimento per l'azione sismica:	112.5			



**PT60 - Fabbricati Emergenza - Imbocco lato PA galleria Masareddu**

PROGRESSIVA [km]	LATITUDINE [-]	LONGITUDINE [-]	$a_g$ [g]	$F_0$ [-]	$T_c^*$ [s]
42+500	37.536381	14.006425	0.095	2.666	0.454

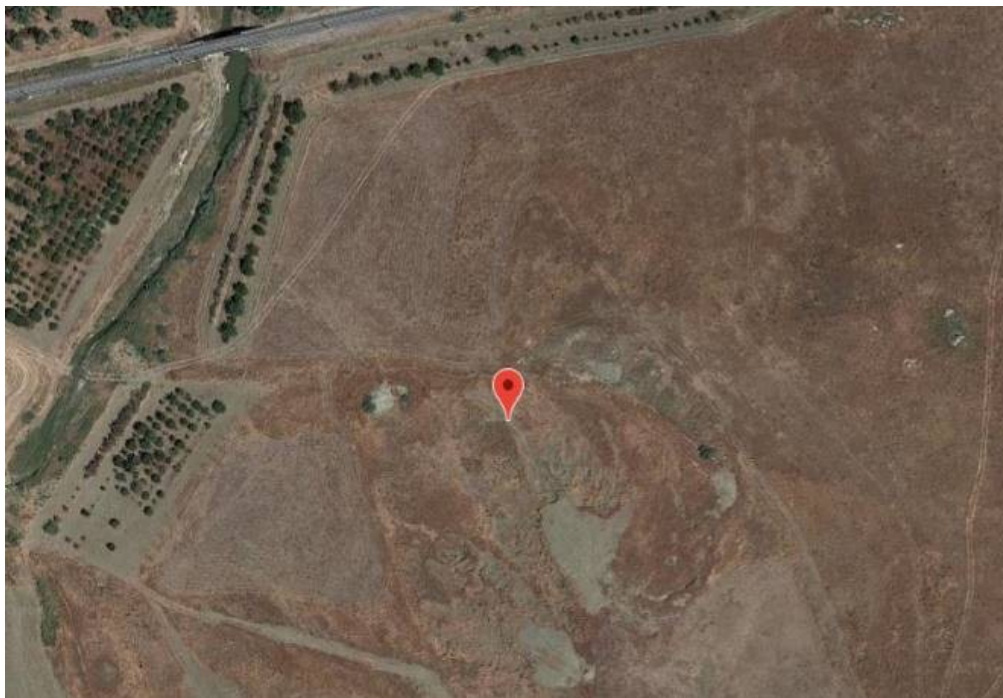

Stati limite



Classe Edificio

III. Affollamento significativo...



Vita Nominale

75



Interpolazione

Media ponderata

**CU = 1.5**

Stato Limite	Tr [anni]	$a_g$ [g]	$F_0$	$T_c^*$ [s]
Operatività (SLO)	68	0.039	2.521	0.285
Danno (SLD)	113	0.047	2.506	0.317
Salvaguardia vita (SLV)	1068	0.095	2.666	0.454
Prevenzione collasso (SLC)	2193	0.114	2.743	0.505
Periodo di riferimento per l'azione sismica:	112.5			

**PT62 - Fabbricati Emergenza - Imbocco lato PA galleria Xirbi**

PROGRESSIVA [km]	LATITUDINE [-]	LONGITUDINE [-]	$a_g$ [g]	$F_0$ [-]	$T_c^*$ [s]
44+166	37.533191	14.024534	0.096	2.662	0.455

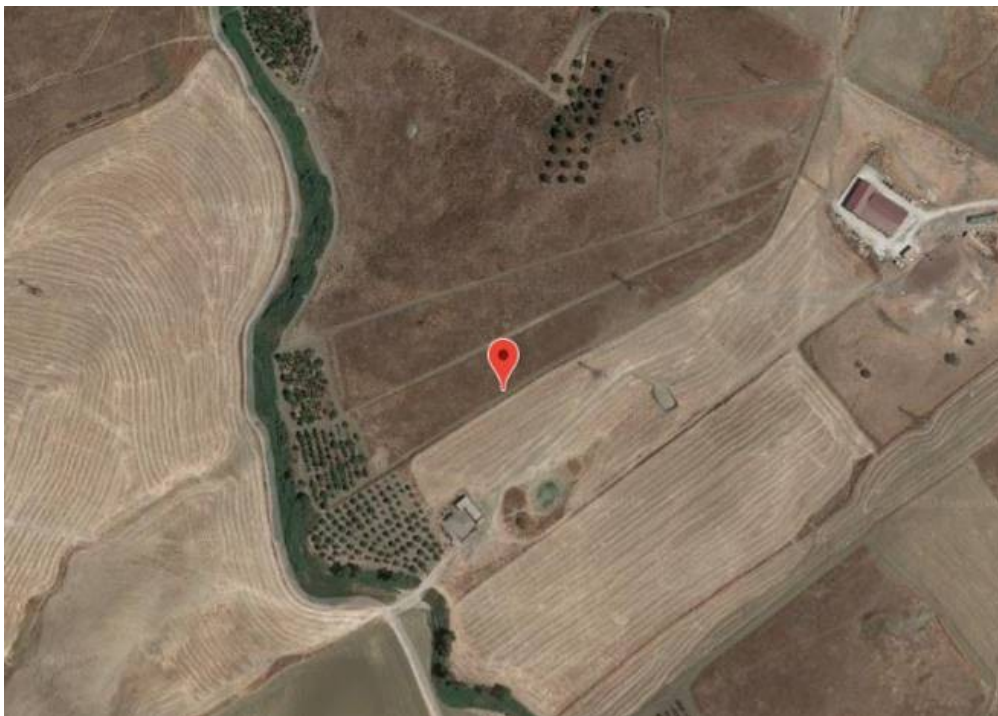

**Stati limite**



Classe Edificio

III. Affollamento significativo...



Vita Nominale

75



Interpolazione

Media ponderata

**CU = 1.5**

Stato Limite	Tr [anni]	$a_g$ [g]	$F_0$	$T_c^*$ [s]
Operatività (SLO)	68	0.039	2.521	0.285
Danno (SLD)	113	0.048	2.505	0.318
Salvaguardia vita (SLV)	1068	0.096	2.662	0.455
Prevenzione collasso (SLC)	2193	0.116	2.737	0.506
Periodo di riferimento per l'azione sismica:	112.5			

	<b>DIRETTRICE FERROVIARIA MESSINA – CATANIA – PALERMO</b> <b>NUOVO COLLEGAMENTO PALERMO – CATANIA</b> <b>TRATTA LERCARA DIR – CALTANISSETTA XIRBI (LOTTO 3)</b> <b>FABBRICATI</b>					
	Fabbricato PGEP - Tipologico A - Relazione di calcolo	COMMESSA RS3T	LOTTO 30 D 26	CODIFICA CL	DOCUMENTO FA00A0 001	REV. C

Pertanto sono stati assunti i seguenti parametri sismici:

Cat. Sottosuolo	$a_g/g$	$F_o [-]$	$T_c^* [s]$
C	0,112	2,650	0,374

Gli effetti dell'azione sismica vengono valutati tenendo conto delle masse associate ai carichi gravitazionali dovuti al peso proprio ( $G_1$ ), ai sovraccarichi permanenti ( $G_2$ ) e a un'aliquota ( $\psi_{2j}$ ) dei sovraccarichi accidentali ( $Q_{kj}$ ):

$$G_1 + G_2 + \sum_j \psi_{2j} \cdot Q_{kj}$$

I valori dei coefficienti  $\psi_{2j}$  sono riportati nella Tabella 2.5.I – NTC2018. Nel caso in esame i sovraccarichi accidentali che possono essere sottoposti ad eccitazione sismica sono:

- per il solaio di copertura, la neve ed il vento per copertura presentano  $\psi_{2j} = 0$ ;
- per il solaio di copertura, il sovraccarico variabile agente presenta  $\psi_{2j} = 0$ .

Per tener conto della variabilità spaziale del moto sismico, nonché di eventuali incertezze nella localizzazione delle masse, al centro di massa deve essere attribuita un'eccentricità accidentale rispetto alla sua posizione quale deriva dal calcolo. Per gli edifici, gli effetti dell'eccentricità accidentale del centro di massa possono essere determinati mediante l'applicazione di carichi statici costituiti da momenti torcenti di valore pari alla risultante orizzontale della forza agente al piano, moltiplicata per l'eccentricità accidentale del baricentro delle masse rispetto alla sua posizione di calcolo. In assenza di più accurate determinazioni l'eccentricità accidentale in ogni direzione non può essere considerata inferiore a 0.05 volte la dimensione dell'edificio misurata perpendicolarmente alla direzione di applicazione dell'azione sismica.

Gli effetti delle forze equivalenti dovute all'eccentricità accidentale, vengono portati in conto nella combinazione sismica, sommandoli al contributo delle sollecitazioni che si ottengono a valle dell'analisi dinamica lineare con spettro di risposta.

Come metodo di analisi per determinare gli effetti dell'azione sismica si è scelto di utilizzare l'analisi dinamica lineare o analisi modale con spettro di risposta, nella quale l'equilibrio è trattato dinamicamente e l'azione sismica è modellata direttamente attraverso lo spettro di progetto.

L'analisi dinamica lineare consiste:

- nella determinazione dei modi di vibrare della costruzione (analisi modale);
- nel calcolo degli effetti dell'azione sismica, rappresentata dallo spettro di risposta di progetto, per ciascuno dei modi di vibrare individuati;
- nella combinazione di questi effetti.

Come prescritto dalle NTC 2018 al paragrafo 7.3.3.1, devono essere considerati tutti i modi di vibrare con massa partecipante significativa. E' opportuno a tal riguardo considerare tutti i modi con massa partecipante superiore al 5% e comunque un numero di modi la cui massa partecipante totale sia superiore all'85%. Per la combinazione degli effetti relativi ai singoli modi, deve essere utilizzata una

Fabbricato PGEP - Tipologico A - Relazione di calcolo

COMMESSA	LOTTO	CODIFICA	DOCUMENTO	REV.	FOGLIO
RS3T	30 D 26	CL	FA00A0 001	C	30 di 97

combinazione quadratica completa (CQC) degli effetti relativi a ciascun modo, secondo quanto definito al punto 7.3.3.1 delle NTC2018.

La risposta della struttura viene calcolata separatamente per ciascuna delle due componenti dell'azione sismica orizzontale; gli effetti sulla struttura, in termini di sollecitazioni e spostamenti, sono poi combinati applicando le seguenti espressioni:

$$1.00 \cdot E_x + 0.30 \cdot E_y$$

$$1.00 \cdot E_y + 0.30 \cdot E_x$$

Si è infine provveduto a combinare gli effetti dell'analisi spettrale ai differenti stati limite con quelli provocati dalle forze equivalenti all'eccentricità accidentale.

Si riportano di seguito i diagrammi degli spettri:

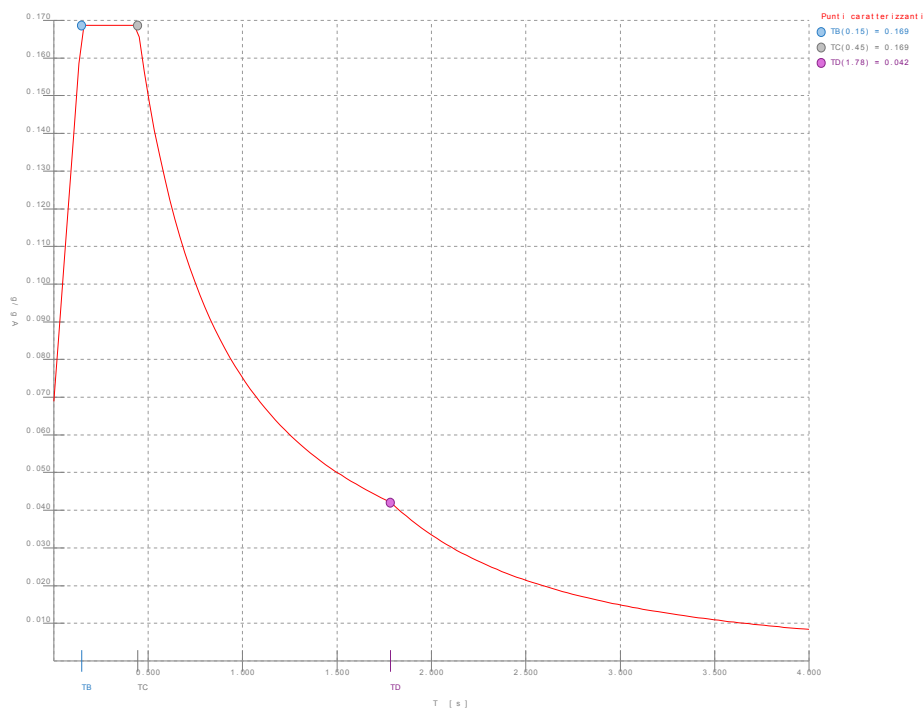

**Spettro SLO**

Fabbricato PGEP - Tipologico A - Relazione di calcolo

COMMESSA	LOTTO	CODIFICA	DOCUMENTO	REV.	FOGLIO
RS3T	30 D 26	CL	FA00A0 001	C	31 di 97

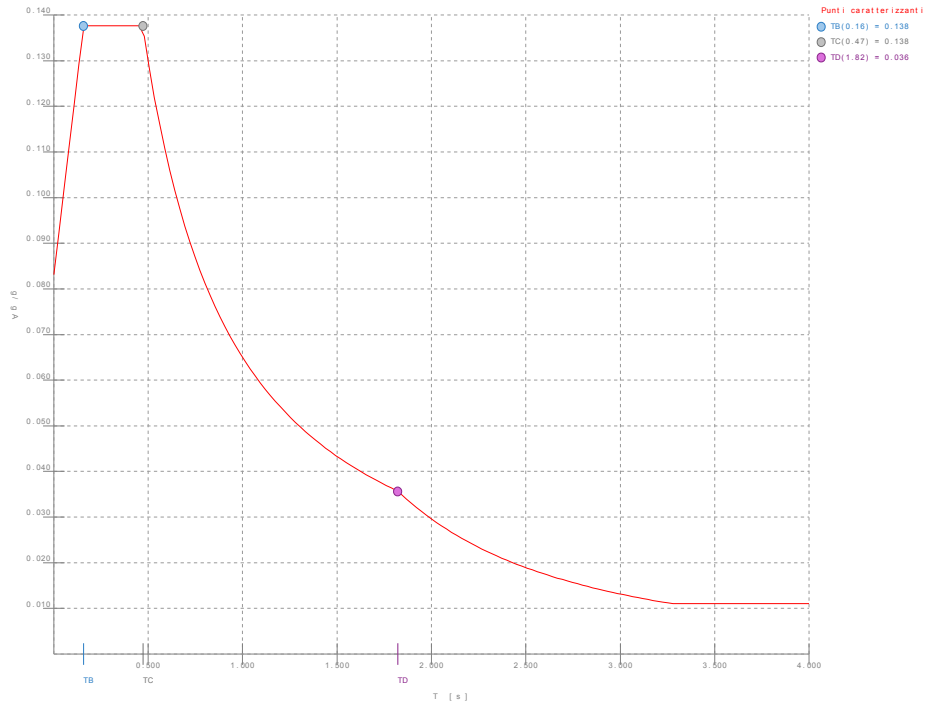

**Spettro SLD**

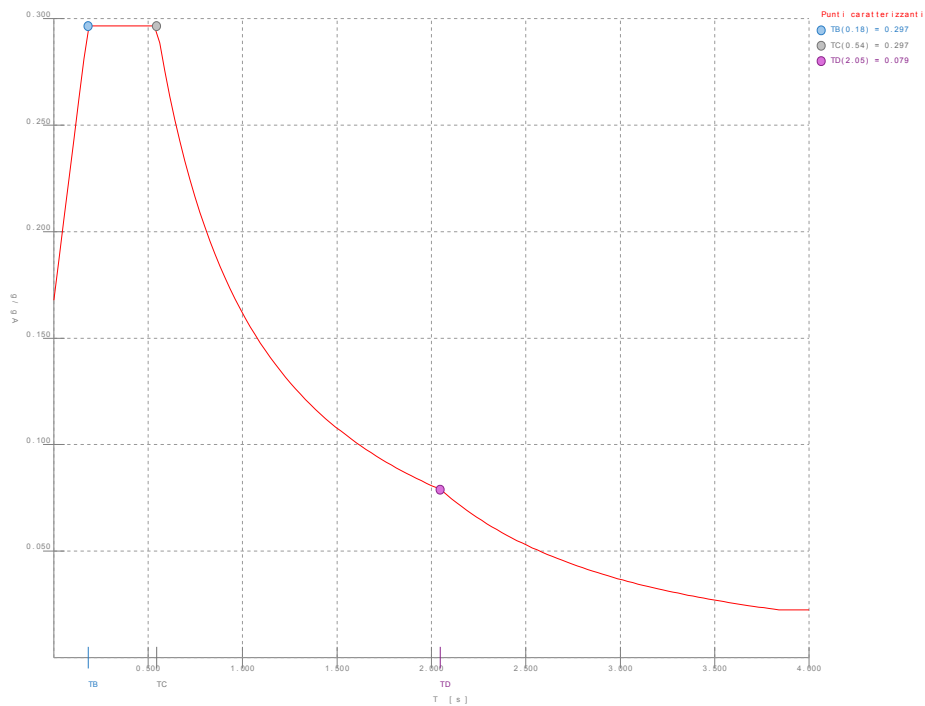

**Spettro SND**



	<b>DIRETTRICE FERROVIARIA MESSINA – CATANIA – PALERMO</b> <b>NUOVO COLLEGAMENTO PALERMO – CATANIA</b> <b>TRATTA LERCARA DIR – CALTANISSETTA XIRBI (LOTTO 3)</b> <b>FABBRICATI</b>					
	Fabbricato PGEP - Tipologico A - Relazione di calcolo	COMMESSA	LOTTO	CODIFICA	DOCUMENTO	REV.
	RS3T	30 D 26	CL	FA00A0 001	C	32 di 97

## 7 MODELLO STRUTTURALE E COMBINAZIONI DI CARICO

### 7.1 CONSIDERAZIONI GENERALI SUL MODELLO DI CALCOLO

Il sistema costruttivo che caratterizza il fabbricato tecnologico in c.a. è costituito, in elevazione, da un telaio spaziale realizzato mediante la rigida connessione di travi e pilastri, e in fondazione, da una platea.

Lo step del lavoro relativo al calcolo computazionale e alla definizione dell'output, in termini di caratteristiche di sollecitazione e deformazioni per i vari elementi strutturali, prevede un approccio preliminare basato sulla modellazione della struttura attraverso un processo di discretizzazione agli elementi finiti facendo riferimento ad un modello elastico.

La modellazione della struttura e la rielaborazione dei risultati del calcolo sono stati effettuati con il programma ModeSt versione 8.18 prodotto dalla Tecnisoft s.a.s. di Prato.

La struttura è stata calcolata utilizzando come solutore agli elementi finiti il programma Xfinest versione 2016 prodotto dalla Ce.A.S. S.r.l. di Milano.

Il programma ModeSt viene utilizzato per definire la geometria della struttura da analizzare, i carichi cui è sottoposta e le combinazioni di queste. A valle dell'elaborazione agli Elementi Finiti (sviluppata dall'X-Finest) il programma opera le verifiche sui singoli elementi analizzati, utilizzando dei criteri di verifica preventivamente impostati dal progettista, e comunque in linea con il dettato delle NTC 2018.

L'affidabilità del codice utilizzato è stata verificata sia effettuando il raffronto tra casi prova di cui si conoscono i risultati esatti sia esaminando le indicazioni, la documentazione ed i test forniti dal produttore stesso.

Gli elementi strutturali, travi e pilastri in elevazione e platea in fondazione, sono stati schematizzati mediante elementi monodimensionali tipo *frame*.

Essi presentano caratteristiche geometriche e meccaniche in accordo con le proprietà reali dei materiali e delle sezioni che li rappresentano.

Ciascuna asta è stata posizionata in corrispondenza dell'asse baricentrico degli elementi strutturali. L'interazione tra terreno e struttura è stata studiata ipotizzando un comportamento elastico del terreno.

Per la modellazione del terreno si considera quindi la trave su suolo elastico, modellata con l'utilizzo di molle alla Winkler, aventi la seguente rigidezza (Vesic, 1965):

$$K = \frac{0.65E}{1 - \nu^2} \sqrt[12]{\frac{Eb^4}{(EJ)_{fond}}}$$

E= **30000** kN/mq    modulo elastico del terreno  
 ν= **0,25**    coeff. di Poisson

**Platea di fondazione**

b= **6** m    dimensione trasversale platea  
 h= **0,4** m    altezza platea  
 J= **0,032** m<sup>4</sup>    inerzia platea  
 Rck= **30** Mpa  
 Ec= **31220186** kN/mq    modulo di elasticità cls

Trave su suolo elevazio - modulo di reazione  
 E= **10000** kN/m<sup>2</sup>    modulo elastico terreno  
 ν= **0,22**    coefficiente di Poisson

Trave di fondazione  
 b= **1** m    dimensione trasversale trave  
 h= **0,6** m    altezza trave  
 J= **0,042560** m<sup>4</sup>    momento inerzia trave  
 Rck= **35** Mpa  
 Ec= **3072666** kN/m<sup>2</sup>    modulo elastico cls

**K** **34699** kN/m<sup>2</sup>    modulo di reazione lineare sulla trave



**K= 28221 kN/mc**    modulo di reazione lineare sulla trave

Tenendo conto del fatto che tutti gli edifici hanno una larghezza di circa 6 m, il calcolo riportato precedentemente risulta essere la condizione peggiore per tutti i tipologici degli edifici.

A favore di sicurezza si utilizza K=25000 kN/m<sup>3</sup>.

L'analisi degli effetti dovuti all'azione sismica prevede la definizione delle masse strutturali partecipanti all'eccitazione dinamica dovuta al terremoto. Pertanto nel modello le masse strutturali coincidono con i carichi caratteristici permanenti strutturali e non strutturali e con il 30% dei carichi di esercizio.

La presenza del solaio di copertura è stata modellata mediante un vincolo di diaframma al livello di copertura, oltre che con l'assegnazione dei carichi alle travi. L'assegnazione dei carichi alle travi è stata effettuata sulla base della tessitura dei solai secondo il criterio della larghezza d'influenza. Agli elementi in elevazione è stato assegnato un carico termico, pari a quello riportato nell'analisi dei carichi.

Seguono alcune immagini rappresentative del modello di calcolo.

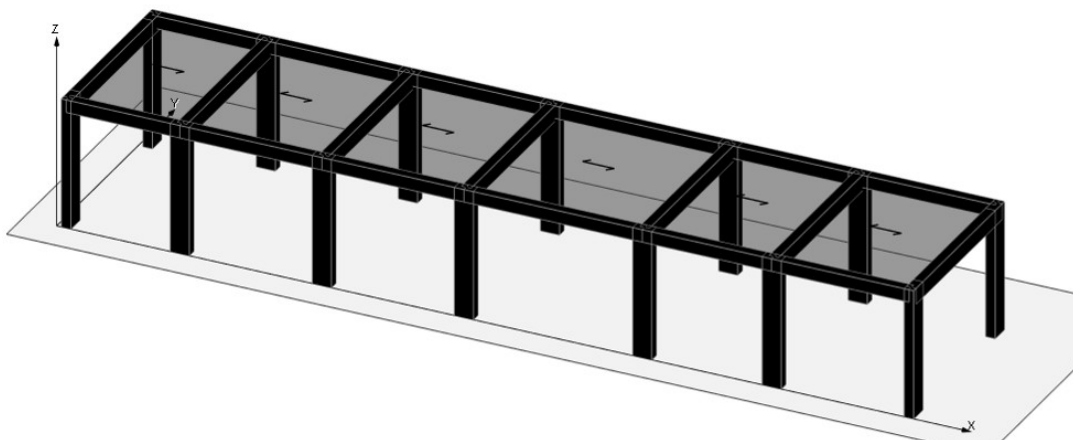



Figura 7.1-3 - Vista estrusa del modello.



Figura 7.1-4 Numerazione nodi.

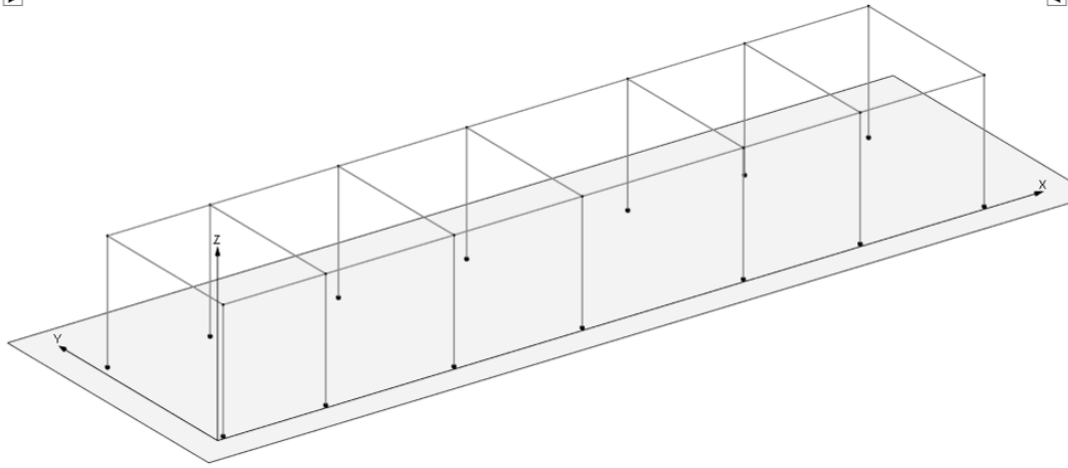

Figura 7.1-5 Modello di calcolo – numerazione aste.

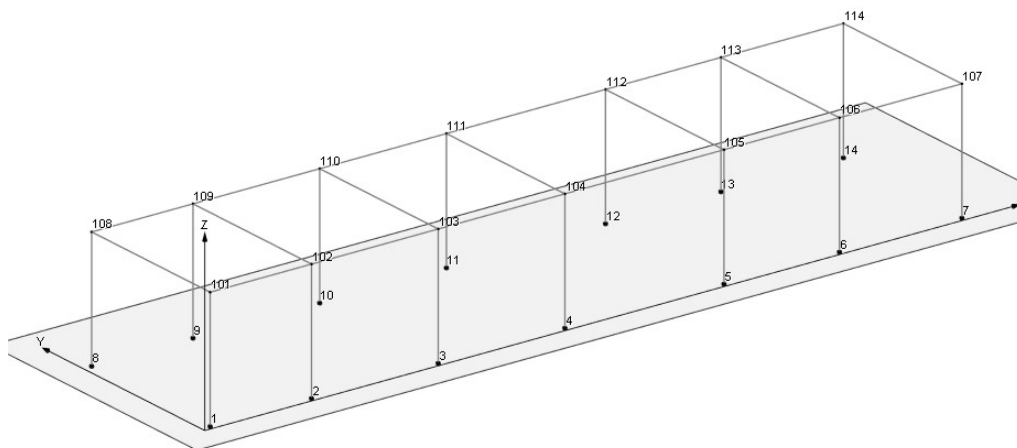

Figura 7.1-6 Diagramma dei momenti  $M_3$  – COMB\_INV\_SLV\_CC1

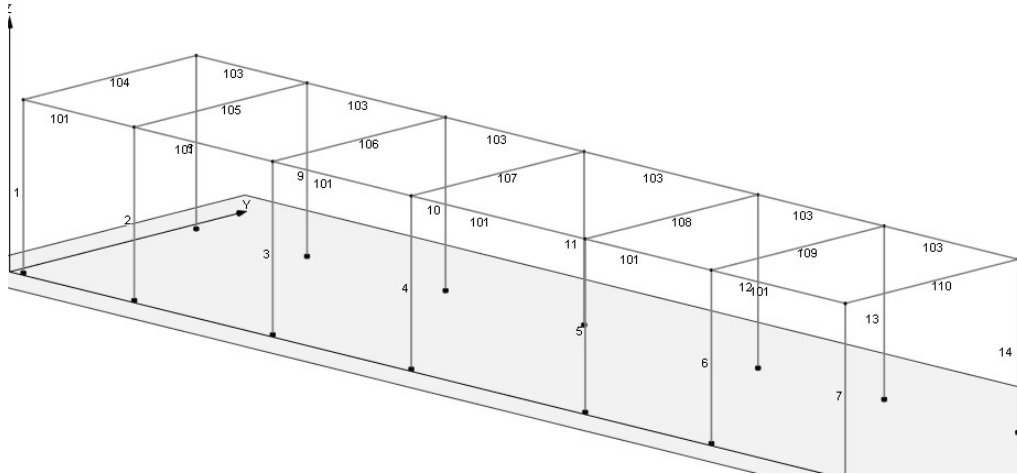

Figura 7.1-7 Diagramma dei momenti M3 - COMB\_INV\_SLV\_CC1 – Telaio interno

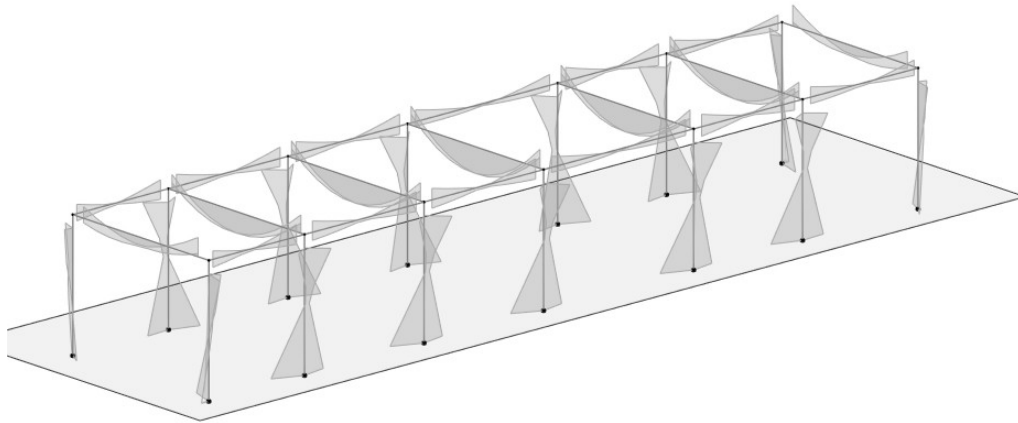

Figura 7.1-8 Diagramma dei momenti M3 - COMB\_INV\_SLV\_CC1 – Telaio di bordo



Figura 7.1-9 Diagramma della torsione T – COMB\_INV\_SLV\_CC1.

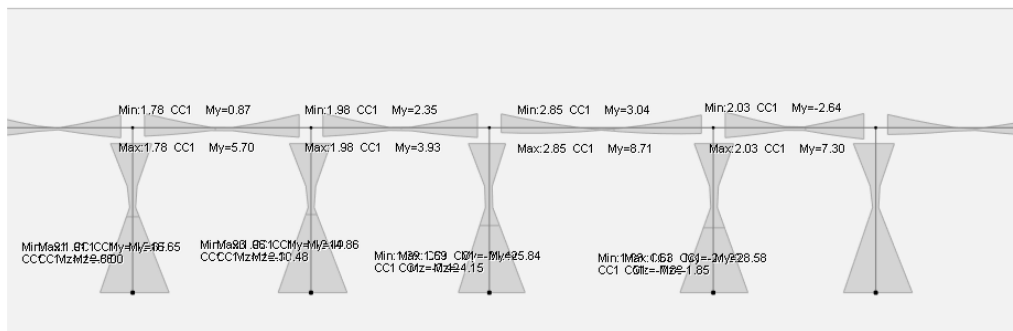

Figura 7.1-10 Diagramma dei momenti M3 – COMB\_INV\_SLU\_CC25

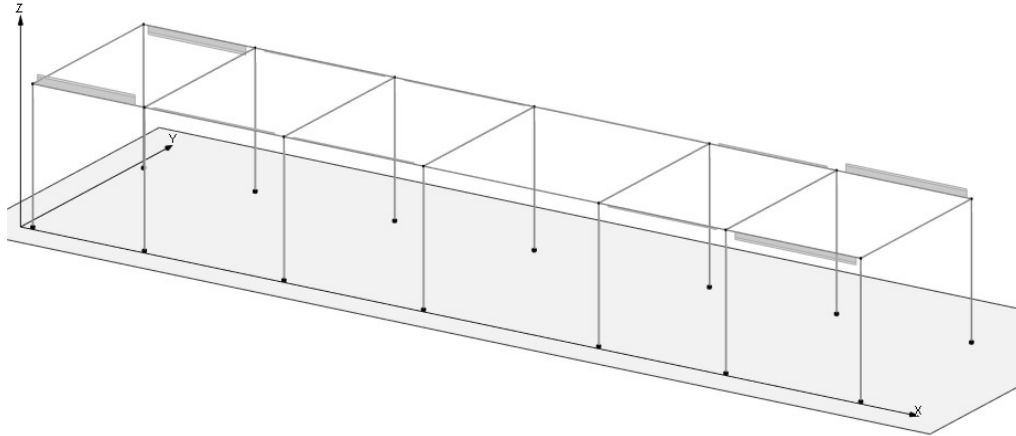

Figura 7.1-11 Diagramma dei momenti M3 – COMB\_INV\_SLU\_CC25 – Telaio interno.

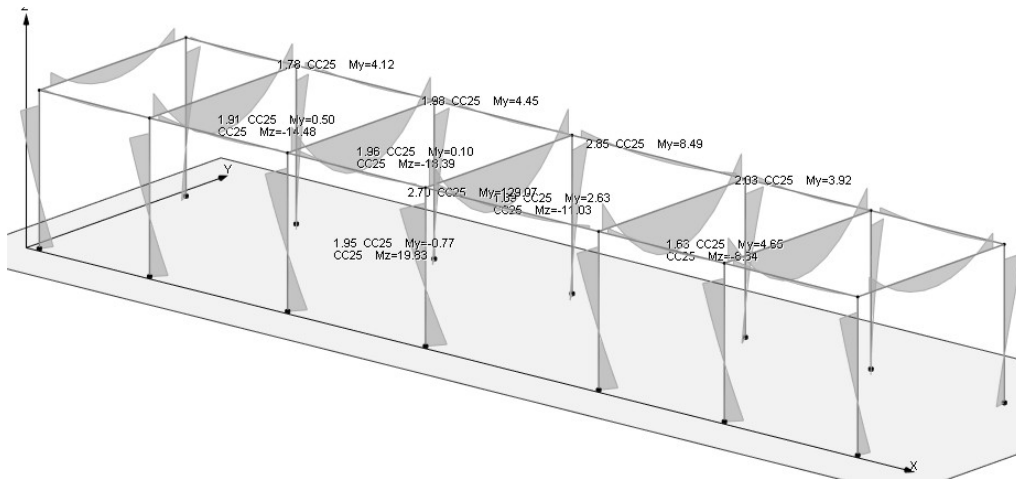

Figura 7.1-12 Diagramma del taglio V2 – COMB\_INV\_SLV\_CC1.

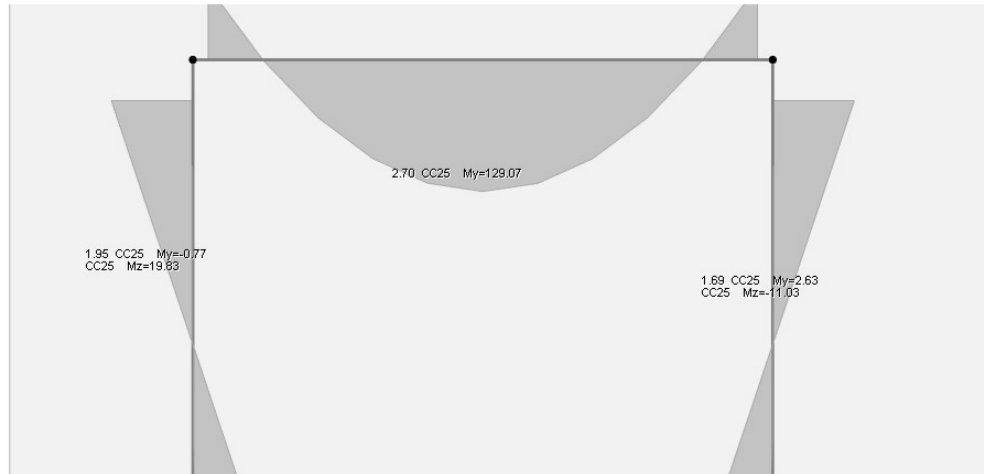

Figura 7.1-13 Diagramma del taglio V2 – COMB\_INV\_SLV\_CC1 – Telaio di bordo

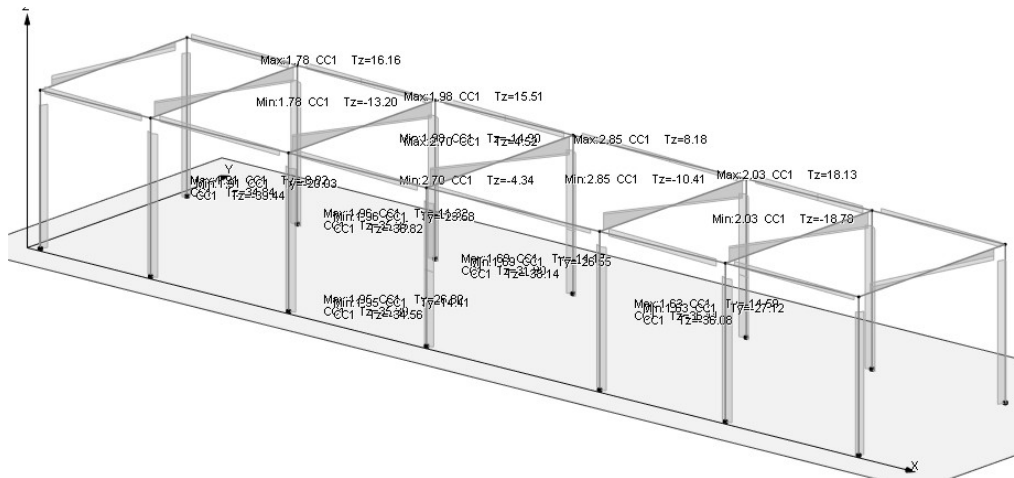

Figura 7.1-14 Diagramma del taglio V2 – COMB\_INV\_SLV\_CC1 – Telaio interno



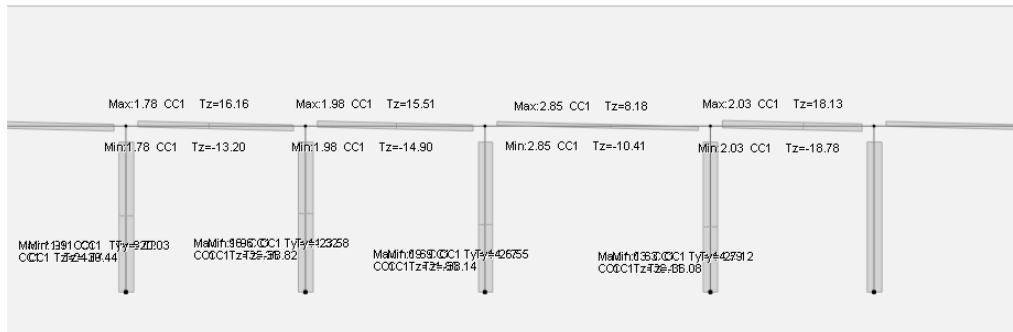

Figura 7.1-15 Diagramma dello sforzo assiale – COMB\_INV\_SLV\_CC1

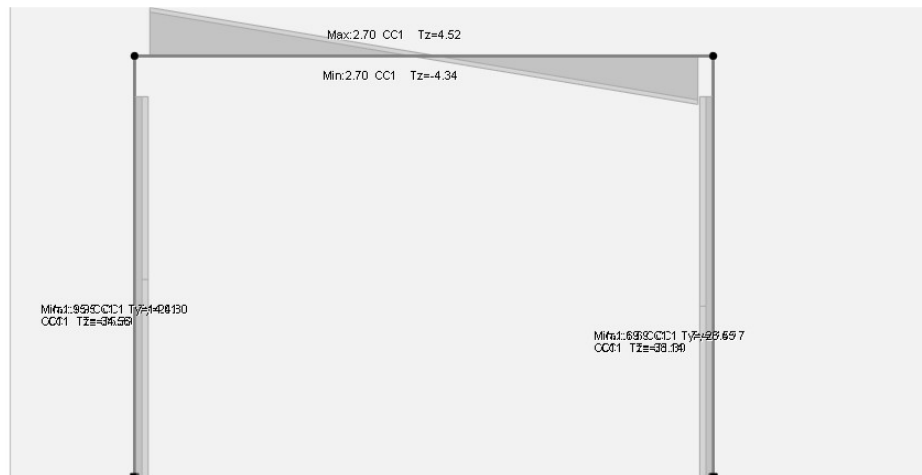

Figura 7.1-16 Diagramma dello sforzo assiale – COMB\_INV\_SLV\_CC25

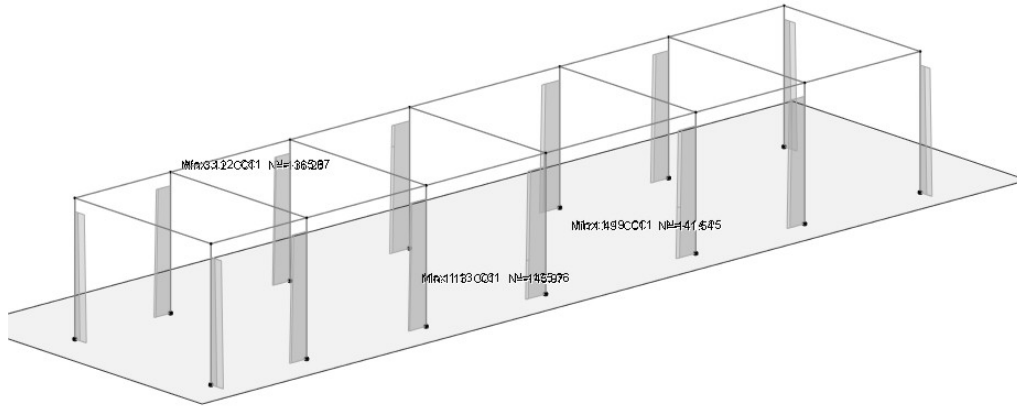

Figura 7.1-17 Schemi di carico - Permanenti solai

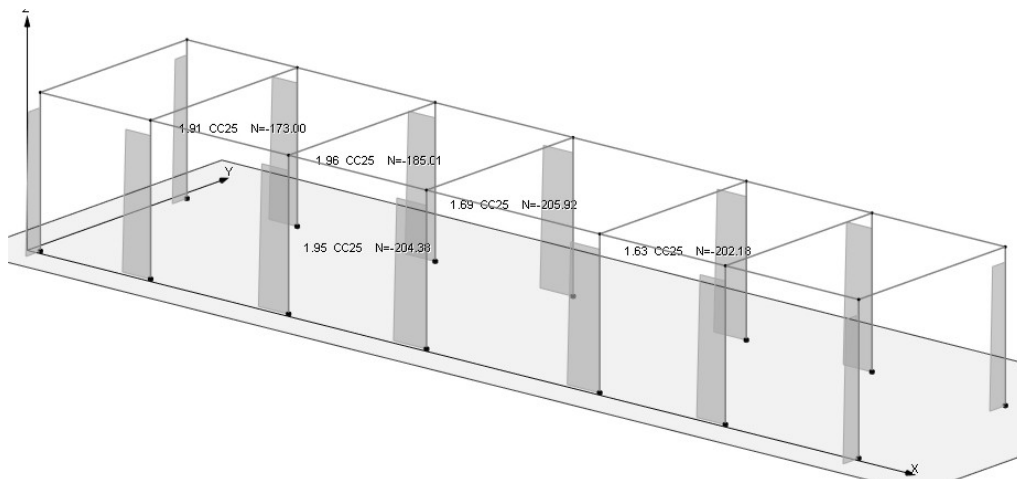

Figura 7.1-18 Schemi di carico - Accidentali copertura

	<b>DIRETTRICE FERROVIARIA MESSINA – CATANIA – PALERMO</b> <b>NUOVO COLLEGAMENTO PALERMO – CATANIA</b> <b>TRATTA LERCARA DIR – CALTANISSETTA XIRBI (LOTTO 3)</b> <b>FABBRICATI</b>					
	Fabbricato PGEP - Tipologico A - Relazione di calcolo	COMMESSA RS3T	LOTTO 30 D 26	CODIFICA CL	DOCUMENTO FA00A0 001	REV. C

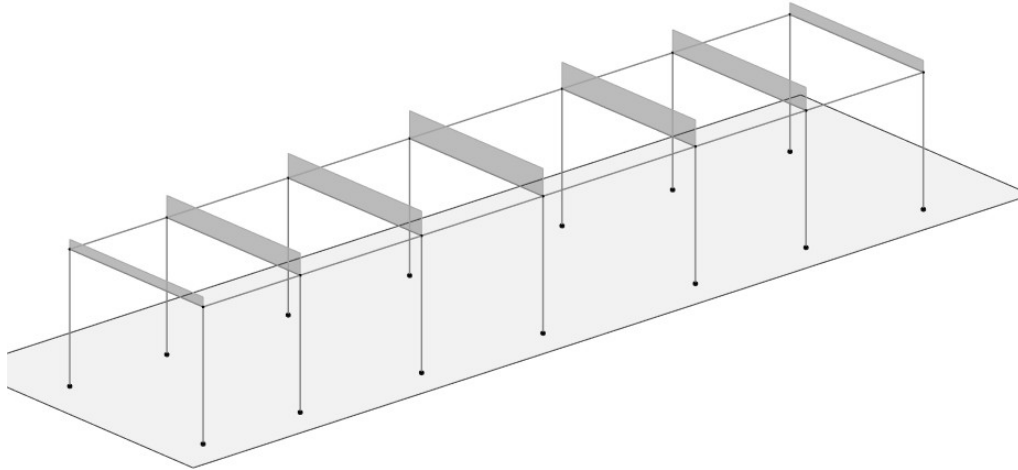

Figura 7.1-19 Schemi di carico - Tamponature

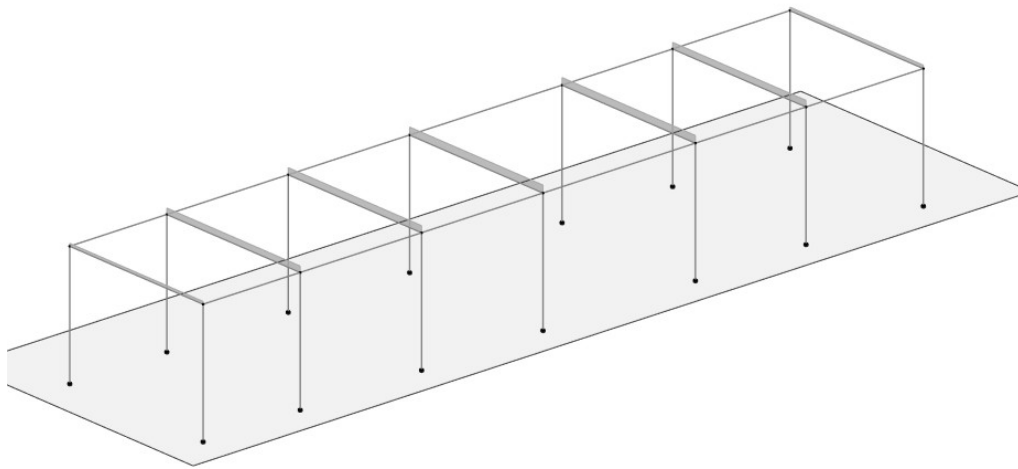
## 7.2 COMBINAZIONI DELLE AZIONI

Ai fini delle verifiche degli stati limite si definiscono le seguenti combinazioni delle azioni (2.5.3 – NTC2018).

- Combinazione fondamentale, generalmente impiegata per gli stati limite ultimi (SLU):

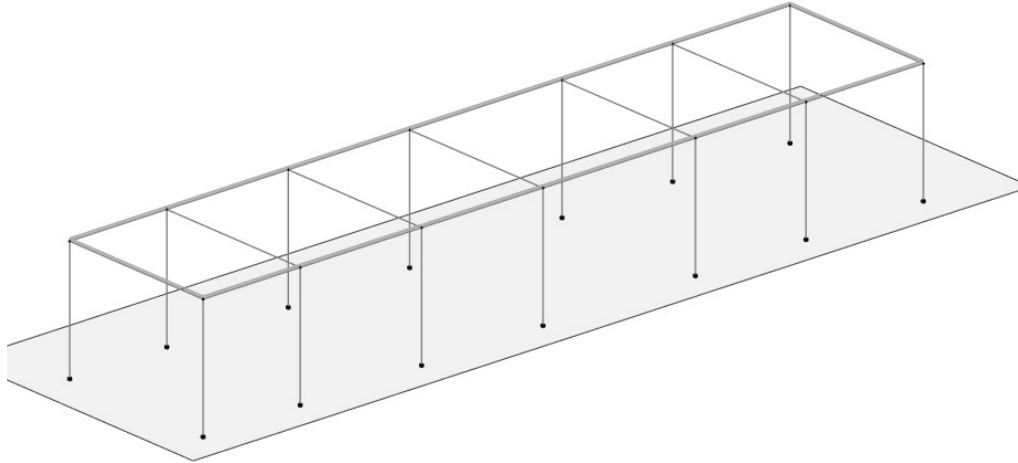
$$\gamma_{G1} \cdot G_1 + \gamma_{G2} \cdot G_2 + \gamma_P \cdot P + \gamma_{Q1} \cdot Q_{k1} + \gamma_{Q2} \cdot \psi'_{02} \cdot Q_{k2} + \gamma_{Q3} \cdot \psi'_{03} \cdot Q_{k3} + \dots$$

- Combinazione caratteristica (rara), generalmente impiegata per gli stati limite di esercizio (SLE) irreversibili:

$$G_1 + G_2 + P + Q_{k1} + \psi_{02} \cdot Q_{k2} + \psi_{03} \cdot Q_{k3} + \dots$$

- Combinazione caratteristica (frequente), generalmente impiegata per gli stati limite di esercizio (SLE) reversibili:

$$G_1 + G_2 + P + \psi_{11} \cdot Q_{k1} + \psi_{22} \cdot Q_{k2} + \psi_{23} \cdot Q_{k3} + \dots$$

- Combinazione caratteristica (quasi permanente), generalmente impiegata per gli effetti a lungo termine (SLE):

$$G_1 + G_2 + P + \psi_{21} \cdot Q_{k1} + \psi_{22} \cdot Q_{k2} + \psi_{23} \cdot Q_{k3} + \dots$$

- Combinazione sismica impiegata per gli stati limite ultimi e di esercizio connessi all'azione sismica E:

$$E + G_1 + G_2 + P + \psi_{21} \cdot Q_{k1} + \psi_{22} \cdot Q_{k2} + \dots$$

Dove:

- a) Azioni Permanenti (G);

Fabbricato PGEP - Tipologico A - Relazione di calcolo

COMMESSA	LOTTO	CODIFICA	DOCUMENTO	REV.	FOGLIO
RS3T	30 D 26	CL	FA00A0 001	C	43 di 97

- b) Azioni Variabili (Q);
- c) Azioni di Precompressione (P);
- d) Azioni Eccezionali (A);
- e) Azioni Sismiche (E);

Le combinazioni delle azioni che sono state adottate per lo SLU sono riportate nelle tabelle seguenti, indicando nella casella, corrispondente all'azione coinvolta, il moltiplicatore dei carichi in funzione della combinazione considerata. Per quanto riguarda le azioni aerodinamiche generate dal transito dei convogli, sono stati utilizzati coefficienti di combinazione  $\Psi$  riportati nella tabella 5.2.VI delle NTC2018.

Si precisa che, data la simmetria della struttura, si sono individuate le combinazioni delle azioni tali da risultare maggiormente gravose e sbilanciati per la costruzione in esame.

Per quanto concerne la combinazione delle altre azioni con l'azione sismica è necessario garantire il rispetto degli stati limite, quali definiti al punto 3.2.1 – NTC2018, effettuando opportune verifiche di sicurezza. Ciascuna di esse garantisce, per ogni stato limite, quindi per il corrispettivo livello di azione sismica, il raggiungimento di una data prestazione da parte della costruzione nel suo complesso. Le verifiche di sicurezza da effettuare sono riepilogate in funzione della classe d'uso nella tabella C7.1.I – Circolare2019. A riguardo, si evidenzia che le verifiche allo stato limite di collasso (SLC) devono essere eseguite necessariamente sulle sole costruzioni provviste di isolamento sismico.

- Combinazioni di carico sismiche

CC	Commento	TCC	An.	Bk	1	2	3	4	5	6	7	8	9	10	Mt	±S X	±S Y
1	Amb. 1 (SLU S) S M	SLV+SND	L		1.00	1.00	1.00	0.00	1.00	1.00	0.60	0.00	0.00	0.00	1.00	1.00	0.30
2	Amb. 1 (SLE) S Mt+	SLD	L		1.00	1.00	1.00	0.00	1.00	1.00	0.60	0.00	0.00	0.00	1.00	1.00	0.30
3	Amb. 1 (SLE) S Mt+	SLO	L		1.00	1.00	1.00	0.00	1.00	1.00	0.60	0.00	0.00	0.00	1.00	1.00	0.30
4	Amb. 1 (SLU S) S M	SLV+SND	L		1.00	1.00	1.00	0.00	1.00	1.00	0.60	0.00	0.00	0.00	1.00	1.00	-0.30
5	Amb. 1 (SLE) S Mt+	SLD	L		1.00	1.00	1.00	0.00	1.00	1.00	0.60	0.00	0.00	0.00	1.00	1.00	-0.30
6	Amb. 1 (SLE) S Mt+	SLO	L		1.00	1.00	1.00	0.00	1.00	1.00	0.60	0.00	0.00	0.00	1.00	1.00	-0.30
7	Amb. 1 (SLU S) S M	SLV+SND	L		1.00	1.00	1.00	0.00	1.00	1.00	0.60	0.00	0.00	0.00	1.00	0.30	1.00
8	Amb. 1 (SLE) S Mt+	SLD	L		1.00	1.00	1.00	0.00	1.00	1.00	0.60	0.00	0.00	0.00	1.00	0.30	1.00
9	Amb. 1 (SLE) S Mt+	SLO	L		1.00	1.00	1.00	0.00	1.00	1.00	0.60	0.00	0.00	0.00	1.00	0.30	1.00
10	Amb. 1 (SLU S) S M	SLV+SND	L		1.00	1.00	1.00	0.00	1.00	1.00	0.60	0.00	0.00	0.00	1.00	-0.30	1.00
11	Amb. 1 (SLE) S Mt+	SLD	L		1.00	1.00	1.00	0.00	1.00	1.00	0.60	0.00	0.00	0.00	1.00	-0.30	1.00
12	Amb. 1 (SLE) S Mt+	SLO	L		1.00	1.00	1.00	0.00	1.00	1.00	0.60	0.00	0.00	0.00	1.00	-0.30	1.00
13	Amb. 1 (SLU S) S -	SLV+SND	L		1.00	1.00	1.00	0.00	1.00	1.00	0.60	0.00	0.00	0.00	-1.00	1.00	0.30
14	Amb. 1 (SLE) S -Mt	SLD	L		1.00	1.00	1.00	0.00	1.00	1.00	0.60	0.00	0.00	0.00	-1.00	1.00	0.30
15	Amb. 1 (SLE) S -Mt	SLO	L		1.00	1.00	1.00	0.00	1.00	1.00	0.60	0.00	0.00	0.00	-1.00	1.00	0.30
16	Amb. 1 (SLU S) S -	SLV+SND	L		1.00	1.00	1.00	0.00	1.00	1.00	0.60	0.00	0.00	0.00	-1.00	1.00	-0.30
17	Amb. 1 (SLE) S -Mt	SLD	L		1.00	1.00	1.00	0.00	1.00	1.00	0.60	0.00	0.00	0.00	-1.00	1.00	-0.30
18	Amb. 1 (SLE) S -Mt	SLO	L		1.00	1.00	1.00	0.00	1.00	1.00	0.60	0.00	0.00	0.00	-1.00	1.00	-0.30
19	Amb. 1 (SLU S) S -	SLV+SND	L		1.00	1.00	1.00	0.00	1.00	1.00	0.60	0.00	0.00	0.00	-1.00	0.30	1.00
20	Amb. 1 (SLE) S -Mt	SLD	L		1.00	1.00	1.00	0.00	1.00	1.00	0.60	0.00	0.00	0.00	-1.00	0.30	1.00
21	Amb. 1 (SLE) S -Mt	SLO	L		1.00	1.00	1.00	0.00	1.00	1.00	0.60	0.00	0.00	0.00	-1.00	0.30	1.00
22	Amb. 1 (SLU S) S -	SLV+SND	L		1.00	1.00	1.00	0.00	1.00	1.00	0.60	0.00	0.00	0.00	-1.00	-0.30	1.00
23	Amb. 1 (SLE) S -Mt	SLD	L		1.00	1.00	1.00	0.00	1.00	1.00	0.60	0.00	0.00	0.00	-1.00	-0.30	1.00
24	Amb. 1 (SLE) S -Mt	SLO	L		1.00	1.00	1.00	0.00	1.00	1.00	0.60	0.00	0.00	0.00	-1.00	-0.30	1.00

- Combinazioni SLU

Fabbricato PGEP - Tipologico A - Relazione di calcolo

COMMESSA	LOTTO	CODIFICA	DOCUMENTO	REV.	FOGLIO
RS3T	30 D 26	CL	FA00A0 001	C	44 di 97

25	Amb. 2 (SLU)	SLU	▼	L	■	1.30	1.30	1.50	1.50	1.50	1.50	1.50	0.00	0.00	0.00	0.00
26	Amb. 2 (SLE R)	SLE R	▼	L	■	1.00	1.00	1.00	1.00	1.00	1.00	1.00	0.00	0.00	0.00	0.00
27	Amb. 2 (SLE F)	SLE F	▼	L	■	1.00	1.00	1.00	0.20	1.00	0.50	0.50	0.00	0.00	0.00	0.00
28	Amb. 2 (SLE Q)	SLE Q	▼	L	■	1.00	1.00	1.00	0.00	1.00	0.00	0.00	0.00	0.00	0.00	0.00
29	Amb. 3 (SLU)	SLU	▼	L	■	1.30	1.30	1.50	1.50	1.50	0.00	1.50	1.50	0.00	0.00	0.00
30	Amb. 3 (SLU)	SLU	▼	L	■	1.30	1.30	1.50	1.50	1.50	0.00	1.50	0.90	0.00	0.00	0.00
31		SLU	▼	L	■	1.30	1.30	1.50	1.50	1.50	0.00	1.50	-1.50	0.00	0.00	0.00
32		SLU	▼	L	■	1.30	1.30	1.50	1.50	1.50	0.00	1.50	-0.90	0.00	0.00	0.00
33		SLU	▼	L	■	1.30	1.30	1.50	1.50	1.50	-1.50	1.50	0.00	0.00	0.00	0.00
34		SLU	▼	L	■	1.30	1.30	1.50	1.50	1.50	-0.90	1.50	0.00	0.00	0.00	0.00
35	Amb. 3 (SLE R)	SLE R	▼	L	■	1.00	1.00	1.00	1.00	1.00	0.00	1.00	1.00	0.00	0.00	0.00
36		SLE R	▼	L	■	1.00	1.00	1.00	1.00	1.00	1.00	1.00	0.00	0.00	0.00	0.00
37		SLE R	▼	L	■	1.00	1.00	1.00	1.00	1.00	0.60	1.00	0.00	0.00	0.00	0.00
38	Amb. 3 (SLE R)	SLE R	▼	L	■	1.00	1.00	1.00	1.00	1.00	0.00	1.00	0.60	0.00	0.00	0.00
39	Amb. 3 (SLE F)	SLE F	▼	L	■	1.00	1.00	1.00	0.20	1.00	0.00	0.50	0.20	0.00	0.00	0.00
40		SLE F	▼	L	■	1.00	1.00	1.00	0.20	1.00	0.20	0.50	0.00	0.00	0.00	0.00
41	Amb. 3 (SLE F)	SLE F	▼	L	■	1.00	1.00	1.00	0.20	1.00	0.00	0.50	0.00	0.00	0.00	0.00
42	Amb. 3 (SLE Q)	SLE Q	▼	L	■	1.00	1.00	1.00	0.00	1.00	0.00	0.00	0.00	0.00	0.00	0.00

- Condizioni di carico elementari

CCE	Commento	Tipo CCE	Sic.	Var.	Peso	C. A.	Dir.	Tipo	s	Mx	My	Mz	Jpx	Jpy	Jpz
1	Peso proprio	1 D.M. 18 Permanenti	a sfavore		<input checked="" type="checkbox"/>	P			1.00	1.0	1.0	0.0	0.0	0.0	1.0
2	Peso proprio solai	1 D.M. 18 Permanenti	a sfavore		<input type="checkbox"/>	QPS			1.00	1.0	1.0	0.0	0.0	0.0	1.0
3	Permanente solai	2 D.M. 18 Permanenti	a sfavore		<input type="checkbox"/>	QPN			1.00	1.0	1.0	0.0	0.0	0.0	1.0
4	Accidentali copertura	12 D.M. 18 Variabili N	a sfavore	di base	<input type="checkbox"/>	QA			1.00	1.0	1.0	0.0	0.0	0.0	1.0
5	Tamponature	2 D.M. 18 Permanenti	a sfavore		<input type="checkbox"/>				1.00	1.0	1.0	0.0	0.0	0.0	1.0
6	Permanente platea	2 D.M. 18 Permanenti	a sfavore		<input type="checkbox"/>				1.00	1.0	1.0	0.0	0.0	0.0	1.0
7	Accidentale platea	5 D.M. 18 Variabili Ca	a sfavore	di base	<input type="checkbox"/>				1.00	1.0	1.0	0.0	0.0	0.0	1.0
8	Vento X	11 D.M. 18 Variabili	a sfavore	ambigua	<input type="checkbox"/>		90	Massimizzata	1.00						
9	Variazione termica	10 D.M. 18 Variabili	a sfavore	di base	<input type="checkbox"/>				1.00	1.0	1.0	0.0	0.0	0.0	1.0
10	Vento Y	11 D.M. 18 Variabili	a sfavore	ambigua	<input type="checkbox"/>		90	Massimizzata	1.00						

### 7.3 ANALISI MODALE

L'analisi a spettro di risposta cerca la risposta più probabile alle equazioni di equilibrio dinamico associate alla risposta della struttura al moto del suolo. L'accelerazione del suolo dovuta ad un terremoto in ogni direzione viene espressa come una curva di spettro di risposta della pseudo-accellerazione spettrale in funzione del periodo della struttura.

Anche se le accelerazioni possono essere specificate in 3 direzioni, viene prodotto un unico risultato positivo per ciascuna quantità in risposta; le quantità in risposta comprendono spostamenti, forze e tensioni. Ciascun risultato calcolato rappresenta una misura statistica della grandezza più probabile di quella particolare quantità in risposta. È da attendersi che la vera risposta sia compresa in un intervallo che va dal valore positivo a quello negativo del valore trovato.

L'analisi a spettro di risposta viene eseguita usando la sovrapposizione dei modi, ricavati usando l'analisi agli autovettori. Per una data direzione di accelerazione, la risposta modale è calcolata su tutta la struttura per ciascuno dei modi di vibrazione: questi valori modali, per una data quantità in risposta, vengono combinati per produrre un unico risultato positivo per quella data direzione di accelerazione, usando il metodo CQC.

Si riportano nella tabella e nelle immagini seguenti i risultati dell'analisi modale condotta sulla struttura.

**Elenco modi di vibrare, masse partecipanti e coefficienti di partecipazione**

**Simbologia**

Modo = Numero del modo di vibrare  
 C = \* indica che il modo è stato considerato  
 T = Periodo  
 Diff. = Minima differenza percentuale dagli altri periodi  
 $\Phi_x$  = Coefficiente di partecipazione in dir. X  
 $\Phi_y$  = Coefficiente di partecipazione in dir. Y  
 $\Phi_z$  = Coefficiente di partecipazione in dir. Z  
 %Mx = Percentuale massa partecipante in dir. X  
 %My = Percentuale massa partecipante in dir. Y  
 %Mz = Percentuale massa partecipante in dir. Z  
 %Jpz = Percentuale momento d'inerzia polare partecipante intorno all'asse Z

Modo	C	T	Diff.	$\Phi_x$	$\Phi_y$	$\Phi_z$	%Mx	%My	%Mz	%Jpz
1*	0.20	25.73	-0.00	-122.31	0.00	0.00	99.97	0.00	0.00	0.03
2*	0.16	8.54	122.33	-0.00	0.00	100.00	0.00	0.00	0.00	0.00
3*	0.15	8.54	0.00	-2.17	0.00	0.00	0.03	0.00	99.97	
Tot.cons.							100.00	100.00	0.00	100.00

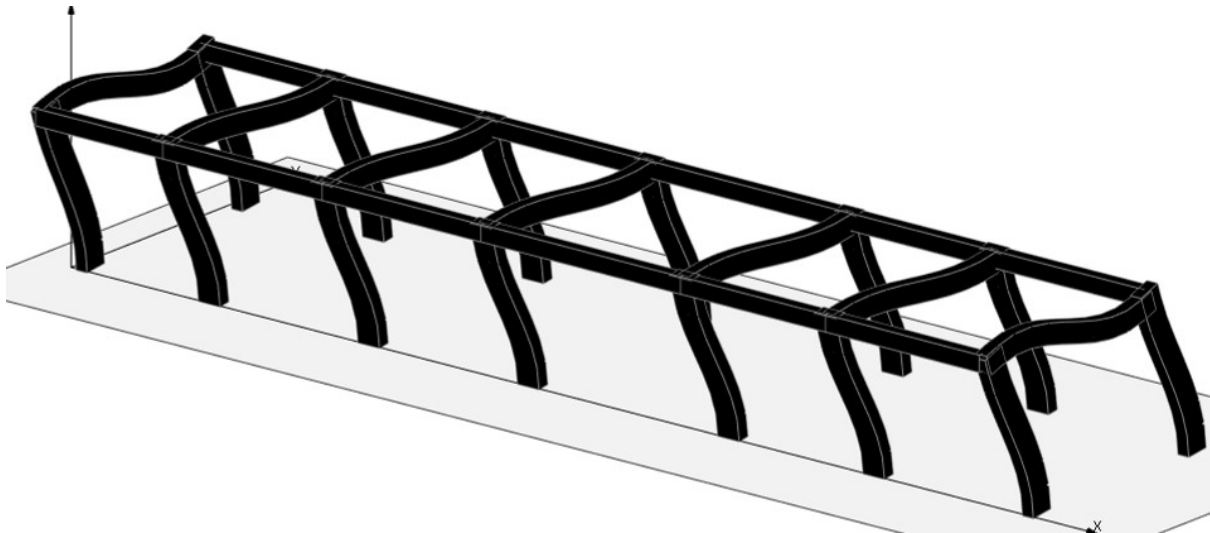

Modo 1

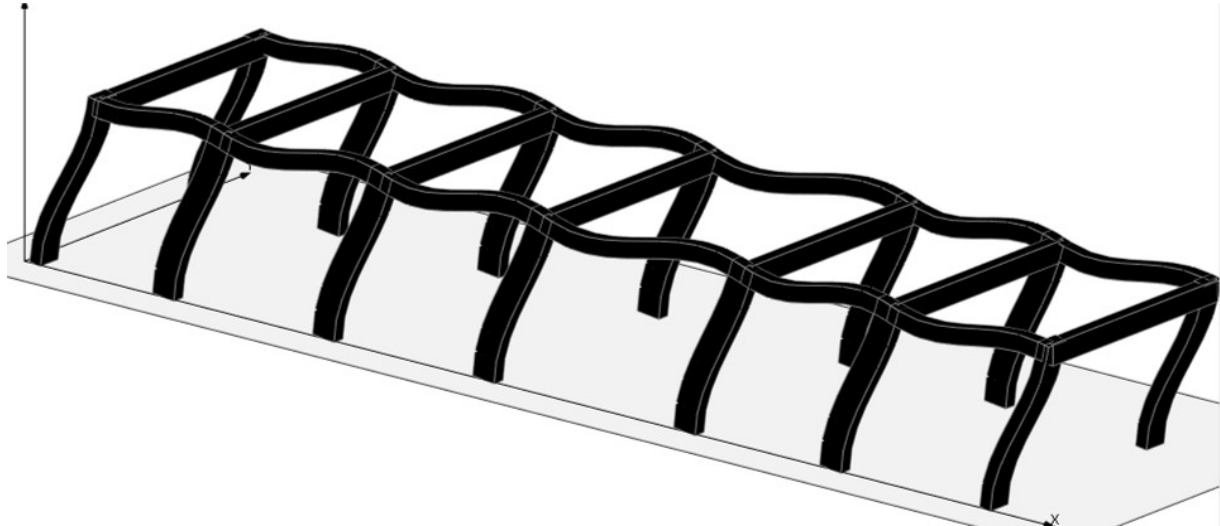

*Modo 2*

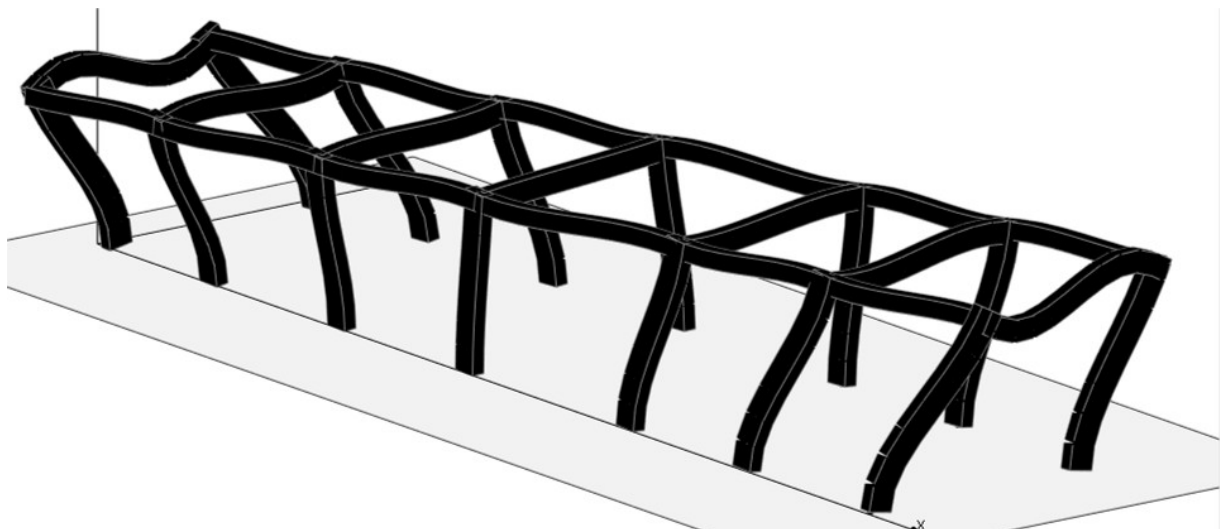

*Modo 3*

## 8 VERIFICHE STRUTTURALI

Di seguito si riportano le verifiche relative agli elementi strutturali principali della struttura.

### 8.1 SOLAIO DI COPERTURA

Il solaio si considera, a vantaggio di sicurezza, come una trave semplicemente appoggiata, con campata di luce pari a  $L = 5.65$  m.

 <b>ITALFERR</b> GRUPPO FERROVIE DELLO STATO ITALIANE	<b>DIRETTRICE FERROVIARIA MESSINA – CATANIA – PALERMO</b> <b>NUOVO COLLEGAMENTO PALERMO – CATANIA</b> <b>TRATTA LERCARA DIR – CALTANISSETTA XIRBI (LOTTO 3)</b> <b>FABBRICATI</b>					
	Fabbricato PGEP - Tipologico A - Relazione di calcolo	COMMESSA RS3T	LOTTO 30 D 26	CODIFICA CL	DOCUMENTO FA00A0 001	REV. C

Con riferimento all'analisi dei carichi, di seguito si riportano le caratteristiche di sollecitazioni significative. La verifica viene condotta in riferimento al singolo travetto (interasse  $i = 0.54$  m).

Si considera agente il peso proprio dell'intero solaio, il carico della neve, il carico del vento ed il sovraccarico variabile. Lo schema è quello di trave semplicemente appoggiata per il dimensionamento della sezione in campata e di trave doppiamente incastrata per le sezioni di appoggio.

### Verifica di SLU a flessione

#### Geometria

Misure in centimetri

#### Tipo di solaio

Con blocchi in POLISTIROLO

#### Controllo limiti geometrici

Luce massima consigliata (snellezza 25) (m)  
 Larghezza dei blocchi calcolata (cm)  
 Larghezza max dei blocchi in laterizio (cm)  
 Larghezza min. nervature per blocchi in laterizio (cm)  
 Interasse max nervature per blocchi in laterizio (cm)

#### Luci e carichi

Luci (m)  
 Peso proprio solaio calcolato (daN/mq.)  
 Peso proprio solaio adottato (daN/mq.)  
 Sovr. perm. compiutamente definiti (daN/mq.)  
 Sovr. perm. non-compiutamente definiti (daN/mq.)  
 Sovr. variabili (daN/mq.)  
 Carichi totali (daN/m)

#### Momento d'incastro negativo alle due estremità

#### Categoria del carico variabile

Cat. H Coperture

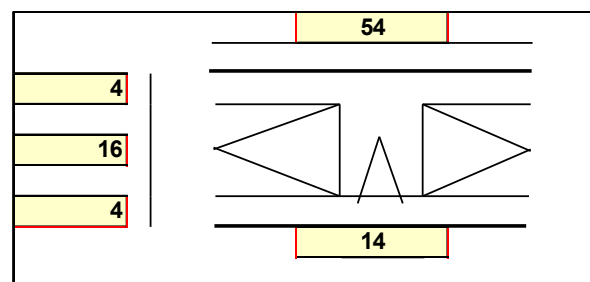

L max	5,65
Largh.	40
Largh.	
b min	
i max	

L	5,65
p.p. calc	328
p.p.	328
g1	0
g2	260
q	95
tot	683

x sx	36	36	x dx
Mg1 sx	-157	-157	Mg1 dx
Mg2 sx	-124	-124	Mg2 dx
Mq sx	-45	-45	Mq dx
Mtot sx	-327	-327	Mtot dx

$\psi_0$	0,0
$\psi_1$	0,0
$\psi_2$	0,0



Fabbricato PGEP - Tipologico A - Relazione di calcolo

COMMESSA	LOTTO	CODIFICA	DOCUMENTO	REV.	FOGLIO
RS3T	30 D 26	CL	FA00A0 001	C	48 di 97

**1: COMBINAZIONE ULTIMA**

Momenti Max -	-459	-459
Momenti Max +	1607	
Tagli dx Max	1463	
Tagli sx Max		1463
Reazioni Max	1463	1463
Reazioni Max per fascia di un metro	2709	2709

**2: COMBINAZIONE RARA**

Momenti Max -	-327	-327
Momenti Max +	1145	
Tagli dx Max	1042	
Tagli sx Max		1042
Reazioni Max	1042	1042
Reazioni Max per fascia di un metro	1929	1929

**3: COMBINAZIONE QUASI PERMANENTE**

Momenti Max -	-282	-282
Momenti Max +	985	
Tagli dx Max	897	
Tagli sx Max		897
Reazioni Max	897	897
Reazioni Max per fascia di un metro	1661	1661

**4: COMBINAZIONE FREQUENTE**

Momenti Max -	-282	-282
Momenti Max +	985	
Tagli dx Max	897	
Tagli sx Max		897
Reazioni Max	897	897
Reazioni Max per fascia di un metro	1661	1661

**Materiali**

Calcestruzzo

Classe C30/37

Acciaio

Tipo B450C

**Dati geometrici**

Diametro delle barre longitudinali superiori (mm)

φ 14 14

Diametro delle barre longitudinali inferiori (mm)

φ 14 14

Fabbricato PGEP - Tipologico A - Relazione di calcolo

COMMESSA	LOTTO	CODIFICA	DOCUMENTO	REV.	FOGLIO
RS3T	30 D 26	CL	FA00A0 001	C	49 di 97

**Armatura appoggi**

	$\phi$	n.	n.	c
	-	-	-	2,0
sup.	$\phi 14$	1	1	2,0
inf.	$\phi 14$	1	1	2,0
	-	-	-	2,0

**1: VERIFICHE IN COMBINAZIONE ULTIMA**

mm	B	140	140
mm	H	240	240
mm	c	27	27
mm <sup>2</sup>	As compr	154	154
mm <sup>2</sup>	As tesa	154	154
MPa	fcd	17,40	17,40
MPa	fyd	391,3	391,3
N	Ned	0	0
Momento sollecitante (daN*m)	Med	459	459
Momento resistente (daN*m)	Mrd	1194	1194
fattore di sicurezza	f	<b>2,60</b>	<b>2,60</b>
Asse neutro (cm)	xc	3	3
Sforzo acciaio (daN/cm <sup>2</sup> )	$\sigma_s$	3913	3913
Sforzo calcestruzzo (daN/cm <sup>2</sup> )	$\sigma_c$	-172,4	-172,4
Deformazione acciaio	$\epsilon_s$	1,000%	1,000%
Deformazione calcestruzzo	$\epsilon_c$	-0,181%	-0,181%
Campo di rottura	n.	2	2
Ridistribuzione massima consentita	1- $\delta$	0%	0%
Controllo	1- $\delta$	si	si

**2: VERIFICHE IN COMBINAZIONE RARA**

	B	14	14
	d	21,30	21,30
	h'	2,7	2,7
	M	327	327
	As tesa	1,54	1,54
	As compr	1,54	1,54
	y	6,19	6,19
	Jci	6657	6657
	$\sigma_s$ limite	3600	3600
	$\sigma_s$	1113	1113
fattore di sicurezza lato acciaio	f	<b>3,23</b>	<b>3,23</b>
	$\sigma_c$ limite	184,3	184,3
	$\sigma_c$	30,4	30,4
fattore di sicurezza lato cls	f	<b>6,06</b>	<b>6,06</b>

**3: VERIFICHE IN COMBINAZIONE QUASI PERMANENTE**

	B	14	14
	d	21,30	21,30
	h'	2,7	2,7
	M	282	282
	As tesa	1,54	1,54
	As compr	1,54	1,54
	y	6,19	6,19
	Jci	6657	6657
	$\sigma_c$ limite	138,2	138,2
	$\sigma_c$	26,2	26,2
fattore di sicurezza lato cls	f	<b>5,28</b>	<b>5,28</b>

Fabbricato PGEP - Tipologico A - Relazione di calcolo

COMMESSA	LOTTO	CODIFICA	DOCUMENTO	REV.	FOGLIO
RS3T	30 D 26	CL	FA00A0 001	C	50 di 97

**Armatura campate**

	$\phi$	$n$ .	$c$
	-	-	2,0
sup.	$\phi 14$	-	2,0
inf.	$\phi 14$	<b>2</b>	2,0
	-	-	2,0

**1: VERIFICHE IN COMBINAZIONE ULTIMA**

mm	B	540
mm	H	240
mm	c	27
mm <sup>2</sup>	As compr	0
mm <sup>2</sup>	As tesa	308
MPa	fcd	13,92
MPa	fyd	391,3
N	Ned	0
Momento sollecitante (daN*m)	Med	1607
Momento resistente (daN*m)	Mrd	2441
fattore di sicurezza	<b>f</b>	<b>1,52</b>
Asse neutro (cm)	xc	3
Sforzo acciaio (daN/cm <sup>2</sup> )	$\sigma_s$	3913
Sforzo calcestruzzo (daN/cm <sup>2</sup> )	$\sigma_c$	-131,3
Deformazione acciaio	$\epsilon_s$	1,000%
Deformazione calcestruzzo	$\epsilon_c$	-0,152%
Campo di rottura	n.	2

**2: VERIFICHE IN COMBINAZIONE RARA**

	B	54
	d	21,3
	h'	0,0
	M	1145
	As tesa	3,08
	As compr	0,00
	y	5,24
	Jci	14495
	$\sigma_s$ limite	3600
	$\sigma_s$	1902
fattore di sicurezza lato acciaio	<b>f</b>	<b>1,89</b>
	$\sigma_c$ limite	147,4
	$\sigma_c$	41,4
fattore di sicurezza lato cls	<b>f</b>	<b>3,56</b>

**3: VERIFICHE IN COMBINAZIONE QUASI PERMANENTE**

	B	54
	d	21,3
	h'	0,0
	M	985
	As tesa	3,08
	As compr	0,00
	y	5,24
	Jci	14495
	$\sigma_c$ limite	110,6
	$\sigma_c$	35,6
fattore di sicurezza lato cls	<b>f</b>	<b>3,10</b>

**4: VERIFICHE IN COMBINAZIONE FREQUENTE**

$\sigma_s$	1638
$\sigma_s$	1638

 <b>ITALFERR</b> GRUPPO FERROVIE DELLO STATO ITALIANE	<b>DIRETTRICE FERROVIARIA MESSINA – CATANIA – PALERMO</b> <b>NUOVO COLLEGAMENTO PALERMO – CATANIA</b> <b>TRATTA LERCARA DIR – CALTANISSETTA XIRBI (LOTTO 3)</b> <b>FABBRICATI</b>					
	Fabbricato PGEP - Tipologico A - Relazione di calcolo	COMMESSA RS3T	LOTTO 30 D 26	CODIFICA CL	DOCUMENTO FA00A0 001	REV. C

### Verifica di SLU a taglio

La verifica a taglio si effettua considerando la larghezza effettiva del travetto centrale  $b_w=13\text{cm}$ .

La verifica di resistenza (SLU) si pone con

$$V_{Rd} \geq V_{Ed} \quad (4.1.13)$$

dove  $V_{Ed}$  è il valore di calcolo dello sforzo di taglio agente.

Con riferimento all'elemento fessurato da momento flettente, la resistenza al taglio si valuta con

$$V_{Rd} = \left\{ 0,18 \cdot k \cdot (100 \cdot \rho_1 \cdot f_{tk})^{1/3} / \gamma_c + 0,15 \cdot \sigma_{cp} \right\} \cdot b_w \cdot d \geq (v_{min} + 0,15 \cdot \sigma_{cp}) \cdot b_w \cdot d \quad (4.1.14)$$

con

$$k = 1 + (200/d)^{1/2} \leq 2$$

$$v_{min} = 0,035 k^{3/2} f_{tk}^{1/2}$$

e dove

$d$  è l'altezza utile della sezione (in mm);

$\rho_1 = A_{s1} / (b_w \cdot d)$  è il rapporto geometrico di armatura longitudinale ( $\leq 0,02$ );

$\sigma_{cp} = N_{Ed} / A_c$  è la tensione media di compressione nella sezione ( $\leq 0,2 f_{cd}$ );

$b_w$  è la larghezza minima della sezione (in mm).

Verifiche a taglio		
fck	307	
b	140	
d (mm)	213	
k calc	1,97	
k	1,97	
v min	0,54	
$\rho_1$ calc	0,0052	
$\rho_1$	0,0052	
VRd1	1770	
VRd2	1598	
$\rho_1$ calc	0,0052	
$\rho_1$	0,0052	
VRd1	1770	
VRd2	1598	
<b>2: con fasce piene e barre longitudinali tese</b>		
$\phi$	n.	n.
sup.	<b>ø14</b>	<b>1</b>
inf.	<b>ø14</b>	<b>1</b>
Tagli resistenti sx (daN)	<b>VRd</b>	<b>1770</b>
fascia piena (dall'asse dell'appoggio)	d1	-
Tagli resistenti dx (daN)	<b>VRd</b>	<b>1770</b>
fascia piena (dall'asse dell'appoggio)	d2	-

### Verifica delle tensioni in esercizio

Si calcolano le massime tensioni sia nel calcestruzzo sia nelle armature; si deve verificare che tali tensioni siano inferiori ai massimi valori consentiti di seguito riportati.

 <b>ITALFERR</b> GRUPPO FERROVIE DELLO STATO ITALIANE	<b>DIRETTRICE FERROVIARIA MESSINA – CATANIA – PALERMO</b> <b>NUOVO COLLEGAMENTO PALERMO – CATANIA</b> <b>TRATTA LERCARA DIR – CALTANISSETTA XIRBI (LOTTO 3)</b> <b>FABBRICATI</b>					
	Fabbricato PGEP - Tipologico A - Relazione di calcolo	COMMESSA RS3T	LOTTO 30 D 26	CODIFICA CL	DOCUMENTO FA00A0 001	REV. C

La massima tensione di compressione del calcestruzzo  $\sigma_c$ , deve rispettare la limitazione seguente:

$\sigma_c < 0,60 f_{ck} = 16,80 \text{ N/mm}^2$  per combinazione caratteristica (rara);

Verifiche di fessurazione			
CONDIZ. AMBIENTALI ORDINARIE			
<b>Appoggi</b>			
	diametro armature superiori	$\phi$ 14	14
	combinazione frequente	$\sigma_s$ 959	959
	<b>comb. frequente CONDIZ. AMBIENTALI ORDINARIE</b>	<b>f 2,86</b>	<b>2,86</b>
	combinazione quasi permanente	$\sigma_s$ 959	959
	<b>comb. quasi perm. CONDIZ. AMBIENTALI ORDINARIE</b>	<b>f 2,29</b>	<b>2,29</b>
<b>Campate</b>			
	diametro armature inferiori	$\phi$ 14	14
	combinazione frequente	$\sigma_s$ 1638	1638
	<b>comb. frequente CONDIZ. AMBIENTALI ORDINARIE</b>	<b>f 2,80</b>	<b>2,80</b>
	combinazione quasi permanente	$\sigma_s$ 1638	1638
	<b>comb. quasi perm. CONDIZ. AMBIENTALI ORDINARIE</b>	<b>f 2,24</b>	<b>2,24</b>

#### Verifica di deformabilità

Il calcolo della deformazione flessionale di solai e travi si effettua in genere mediante integrazione delle curvature tenendo conto della viscosità del calcestruzzo e, se del caso, degli effetti del ritiro.

Per il calcolo delle deformazioni flessionali si considera lo stato non fessurato (sezione interamente reagente) per tutte le parti della struttura per le quali, nelle condizioni di carico considerate, le tensioni di trazione nel calcestruzzo non superano la sua resistenza media  $f_{ctm}$  a trazione. Per le altre parti si fa riferimento allo stato fessurato, potendosi considerare l'effetto irrigidente del calcestruzzo teso fra le fessure.

Al riguardo detto  $p_f$  il valore assunto dal parametro di deformazione nella membratura interamente fessurata e  $p$  il valore assunto da detto parametro nella membratura interamente reagente, il valore di calcolo  $p^*$  del parametro è dato da

$$p^* = \zeta * p_f + (1 - \zeta) * p$$

in cui:

$$\zeta = 1 - c\beta^2.$$

Nell'equazione precedente il fattore  $\beta$  è il rapporto tra il momento di fessurazione  $M_f$  e il momento flettente effettivo,  $\beta = M_f / M$ , o il rapporto tra la forza normale di fessurazione  $N_f$  e la forza normale effettiva,  $\beta = N_f / N$ , a seconda che la membratura sia soggetta a flessione o a trazione, e il coefficiente  $c$  assume il valore 1, nel caso di applicazione di un singolo carico di breve durata, o il valore 0,50 nel caso di carichi permanenti o per cicli di carico ripetuti.

Per quanto riguarda la salvaguardia dell'aspetto e della funzionalità dell'opera, le frecce a lungo termine di travi e solai, calcolate sotto la condizione quasi permanente dei carichi, non dovrebbero superare il limite di 1/250 della luce.

Si procede al calcolo considerando in favore di sicurezza il travetto centrale della predalle tipo, la cui rappresentazione grafica è riportata qui di seguito:

Fabbricato PGEP - Tipologico A - Relazione di calcolo

COMMESSA	LOTTO	CODIFICA	DOCUMENTO	REV.	FOGLIO
RS3T	30 D 26	CL	FA00A0 001	C	53 di 97

**Verifiche di deformabilità**

PER L'ASPETTO E LA FUNZIONALITA'

Coefficiente di viscosità (11.2.10.7)

$\phi(\text{inf})$

1,6

Freccia massima sez. non-fessurata (cm)

f max

0,47

Freccia massima sez. fessurata (cm)

f max

1,68

Freccia massima combinata (cm)

f max

0,54

Freccia limite (cm)

f lim

2,26

**Fattore di sicurezza**

**f**

**4,19**

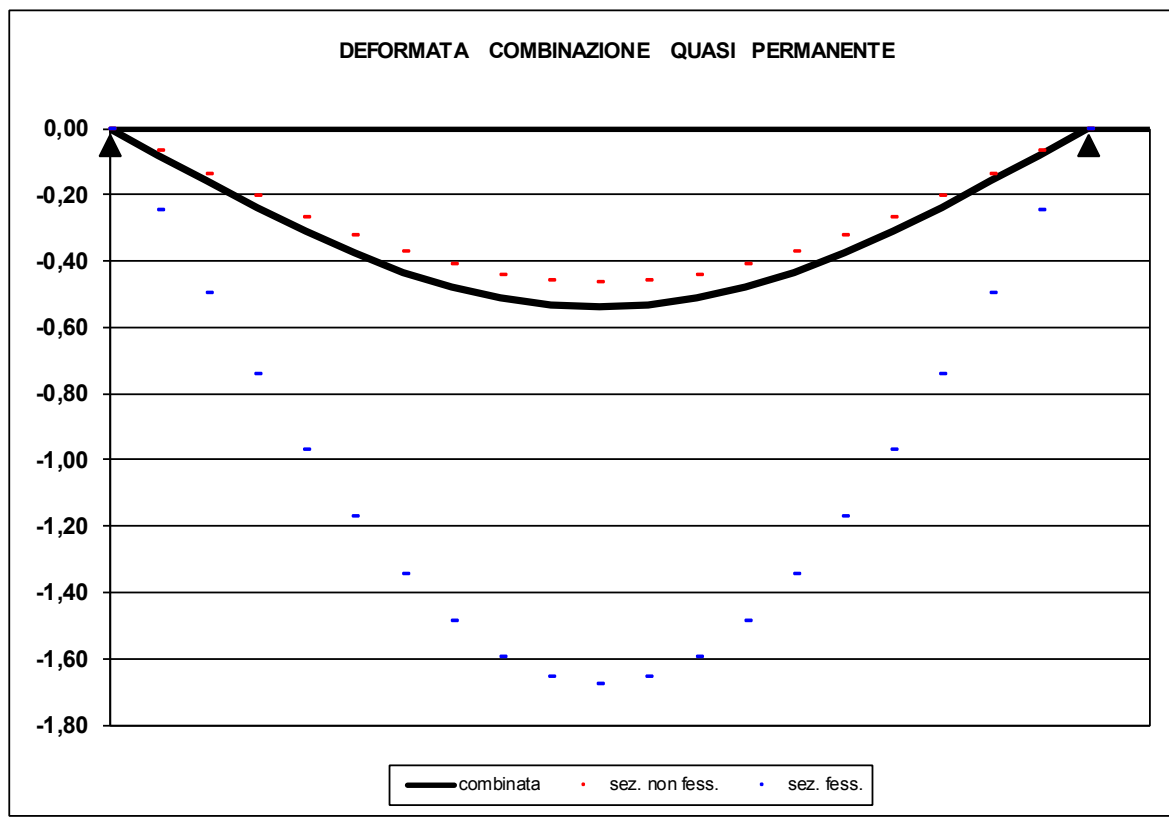

 <b>ITALFERR</b> GRUPPO FERROVIE DELLO STATO ITALIANE	<b>DIRETTRICE FERROVIARIA MESSINA – CATANIA – PALERMO</b> <b>NUOVO COLLEGAMENTO PALERMO – CATANIA</b> <b>TRATTA LERCARA DIR – CALTANISSETTA XIRBI (LOTTO 3)</b> <b>FABBRICATI</b>					
	Fabbricato PGEP - Tipologico A - Relazione di calcolo	COMMESSA <b>RS3T</b>	LOTTO <b>30 D 26</b>	CODIFICA <b>CL</b>	DOCUMENTO <b>FA00A0 001</b>	REV. <b>C</b>

## 8.2 VERIFICHE DEGLI ELEMENTI NON STRUTTURALI E DEGLI IMPIANTI

Al § 7.3.6 in Tab. 7.3.III le NTC 2018 specificano come per le costruzioni ricadenti in Classe d'Uso III sia necessario operare una verifica di stabilità per gli elementi NON Strutturali soggetti all'azione sismica valutata per lo SLV.

In particolare, secondo quanto riportato al § 7.3.6.2 della stessa norma, per gli elementi costruttivi senza funzione strutturale devono essere adottati magisteri atti ad evitare collassi fragili e prematuri e la possibile espulsione sotto l'azione della  $F_a$  (v. § 7.2.3) corrispondente allo SLV.

Considerando la stratigrafia della muratura esterna riportata in Figura 17.1, si assume che la funzione portante della parete sia svolta dal blocco in calcestruzzo prefabbricato interno, di spessore pari a 25 cm, il cui peso è pari a  $350 \text{ Kg/m}^2$ , desunto da schede tecniche di alcuni prefabbricatori.

A questo si aggiunge il peso del rivestimento esterno in pietra di spessore 5 cm, dunque  $P = 2000 \times 0.05 = 100 \text{ Kg/m}^2$ , dell'intonaco interno, pari a  $30 \text{ Kg/m}^2$  e dell'isolante, valutato in  $p' = 20 \text{ Kg/m}^2$ . Ai fini del calcolo il peso complessivo della tamponatura è pari a  $W = 500 \text{ Kg/m}^2$ .

Per garantire la resistenza dell'intero tamponamento alle azioni orizzontali, si prevede di inserire all'interno di questa muratura, ogni due corsi di forati, dei tralicci in acciaio inglobati nei letti di malta. Per solidarizzare la lastra di rivestimento esterna di spessore pari a 5 cm allo strato portante interno della parete, si prevede la disposizione di collegamenti puntuali diffusi.

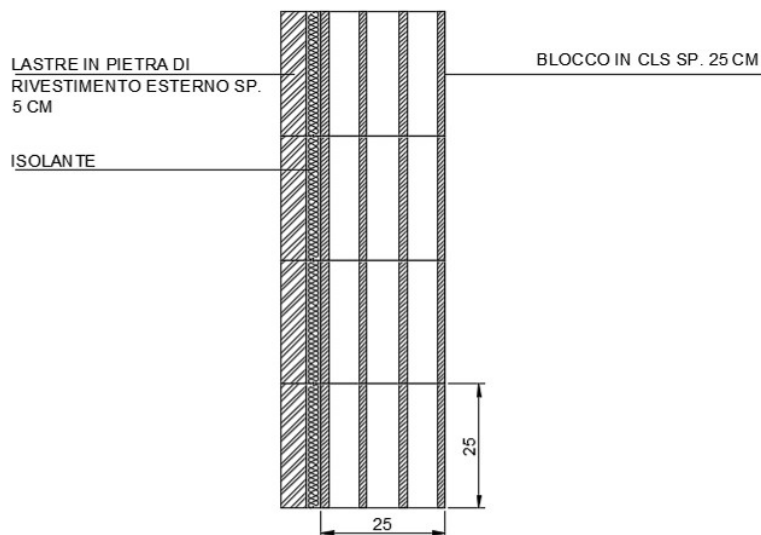

La forza orizzontale  $F_a$  applicata sulla tamponatura può essere valutata con la seguente formula, riportata al § 7.2.3 della norma:

$$F_a = (S_a \cdot W_a) / q_a$$

in cui:

 <b>ITALFERR</b> GRUPPO FERROVIE DELLO STATO ITALIANE	<b>DIRETTRICE FERROVIARIA MESSINA – CATANIA – PALERMO</b> <b>NUOVO COLLEGAMENTO PALERMO – CATANIA</b> <b>TRATTA LERCARA DIR – CALTANISSETTA XIRBI (LOTTO 3)</b> <b>FABBRICATI</b>					
	Fabbricato PGEP - Tipologico A - Relazione di calcolo	COMMESSA RS3T	LOTTO 30 D 26	CODIFICA CL	DOCUMENTO FA00A0 001	REV. C

Fa = forza sismica orizzontale distribuita o agente nel centro di massa dell'elemento non strutturale, nella direzione più sfavorevole, risultante delle forze distribuite proporzionali alla massa;

Wa = peso dell'elemento;

Sa = accelerazione massima, adimensionalizzata rispetto a quella di gravità, che l'elemento strutturale subisce durante il sisma e corrisponde allo stato limite in esame (v. § 3.2.1 NTC 2018)

qa = fattore di comportamento dell'elemento non strutturale.

In assenza di specifiche determinazioni, per Sa e qa si può fare utile riferimento a quanto riportato nella Circolare n.7/2019; in particolare, per il fattore di struttura qa si può assumere un valore pari a 2, valido per tramezzature e facciate (vedi Tabella C7.2.I), mentre per la definizione dell'accelerazione massima Sa si può ricorrere alle formulazioni semplificate valide per costruzioni con struttura a telai di seguito riportate.

$$S_a = \begin{cases} \alpha \cdot S \cdot \left(1 + \frac{z}{H}\right) \cdot \left[ \frac{a_p}{1 + (a_p - 1) \cdot \left(1 - \frac{T_a}{a \cdot T_1}\right)^2} \right] \geq \alpha \cdot S & \text{per } T_a < a \cdot T_1 \\ \alpha \cdot S \cdot \left(1 + \frac{z}{H}\right) \cdot a_p & \text{per } a \cdot T_1 < T_a < b \cdot T_1 \\ \alpha \cdot S \cdot \left(1 + \frac{z}{H}\right) \cdot \left[ \frac{a_p}{1 + (a_p - 1) \cdot \left(1 - \frac{T_a}{b \cdot T_1}\right)^2} \right] \geq \alpha \cdot S & \text{per } T_a \geq b \cdot T_1 \end{cases}$$

In cui:

$\alpha$  = rapporto tra accelerazione massima del terreno ag su sottosuolo di tipo A da considerare per lo stato limite in esame e l'accelerazione di gravità g;

S = coefficiente che tiene conto della categoria di sottosuolo e delle condizioni topografiche secondo quanto riportato nel § 3.2.3.2.1 delle NTC 2018;

Ta = periodo fondamentale di vibrazione dell'elemento non strutturale;

T<sub>1</sub> = periodo fondamentale di vibrazione dell'edificio nella direzione considerata;

Z = quota del baricentro dell'elemento non strutturale misurata a partire dal piano di fondazione;

H = altezza della costruzione misurata a partire dal piano di fondazione.

a, b, ap = parametri definiti in accordo con il primo periodo di vibrazione della costruzione T1, vedi Tab. C7.2.II della circolare.

Di seguito si riportano i calcoli effettuati per la tamponatura esterna più estesa dell'edificio, che rappresenta il caso più gravoso, essendo la parete in esame caratterizzata da specchiatura e massa



maggiori. Si assume pertanto di poter estendere le considerazioni seguenti anche alle restanti tipologie di pareti presenti all'interno dell'edificio.

### PROGETTO TAMPONATURA

#### DATI TAMPONATURA

H=	3,25	m	altezza tamponature
z=	1,625	m	quota baricentro
s=	25	cm	spessore blocco
L=	6,5	m	interasse tra due pilastri
W=	500	kg/m <sup>2</sup>	peso specifico blocco muratura, intonaco interno e rivestimento esterno
W <sub>tamponatura</sub> =	10562,5	kg	peso complessivo tamponatura (al netto delle aperture)
E=	20000	N/mm <sup>2</sup>	modulo elastico muratura
J=Ls <sup>3</sup> /12=	8463541667	mm <sup>4</sup>	momento d'inerzia muratura
K=3EJ/H <sup>3</sup> =	14792,899	N/mm	rigidezza
T <sub>a</sub> =2π*√(m/k)=	0,1679	s	periodo d'oscillazione della tamponatura T = 2p (m/K) <sup>0.5</sup>

#### DATI SISMICI

α=ag/g=	0,112		accelerazione su suolo di tipo A
F <sub>0</sub> =	2,645		
S <sub>s</sub> =	1,50		suolo C
St=	1,00		categoria topografica T1
S=S <sub>s</sub> *St=	1,50		
T1=	0,375	s	Periodo fondamentale struttura nella direzione considerata
q=	2		Fattore di comportamento per tamponature
a=	0,8		Parametro a da tab. C7.2.II - Circ. n. 7 del 21/01/2019
b=	1,4		Parametro a da tab. C7.2.II - Circ. n. 7 del 21/01/2019
ap=	5		Parametro a da tab. C7.2.II - Circ. n. 7 del 21/01/2019
aT1	0,3	s	
bT1	0,525	s	

Fabbricato PGEP - Tipologico A - Relazione di calcolo

COMMESSA	LOTTO	CODIFICA	DOCUMENTO	REV.	FOGLIO
RS3T	30 D 26	CL	FA00A0 001	C	57 di 97

**PROGETTO (C7.2.II Circolare 7 NTC 2018)**

Sa=	0,222	Accelerazione elemento non strutturale
Fh=W*Sa/q=	11,70 KN	Forza sismica compressiva agente sulla tamponatura
interasse armature	0,38 m	interasse armature orizzontali
FH i	4,45 KN	Forza sismica orizzontale agente sul traliccio i-esimo
MED = FhH/8	3,61 KNxm	Momento flettente orizzontale
Interasse i=	6,5 m	Interasse tra i pilastri
Z	1,625 m	Altezza baricentro tamponatura dal piano di fondaz.
H	5,1 m	Altezza complessiva costruzione

**MOMENTO RESISTENTE TRALICCIO**

fyk	450 N/mm <sup>2</sup>	
g s	1,15	
fyd	391,30 N/mm <sup>2</sup>	
a orizz	250 mm	
Ø orizz	8 mm	
Ares	50,27 mm <sup>2</sup>	
M <sub>RD</sub>	4,92 KNxm	
F.S. M <sub>RD</sub> /M <sub>ED</sub>	1,361 >	1,00

**CALCOLO INCIDENZA ARMATURA TRALICCI A METRO QUADRO DI PARETE**

Ø	8 mm	Diametro armatura traliccio
a	250 mm	Larghezza traliccio orizzontale
p	150 mm	Passo armatura diagonale traliccio
l	261 mm	Lunghezza diagonale traliccio
L <sub>TOT_1m</sub>	5480 mm	Lunghezza diagonale barre di acciaio in un metro di traliccio
A <sub>s_TOT_1m</sub>	275,46 mm <sup>2</sup>	Area di acciaio componente un metro di singolo traliccio
W <sub>s_TOT_1m</sub>	2,16 kg/m	Peso di acciaio componente un metro di singolo traliccio
W <sub>s_TOT</sub>	5,69 kg/m <sup>2</sup>	Peso di acciaio presente in un metro quadrato di parete (ipotizzando di disporre un traliccio ogni due corsi di muratura)

Schema traliccio inserito nei letti di malta delle tamponature

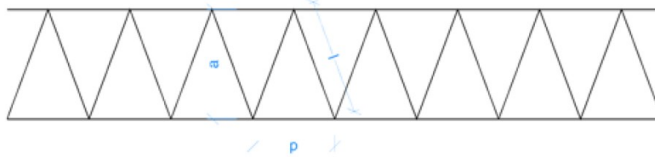

### 8.3 TRAVI DI BORDO 30X40

Si riportano di seguito le verifiche strutturali della trave di bordo avente sezione rettangolare di dimensioni 30x40 cm. Le verifiche saranno condotte per i differenti stati limite ed in corrispondenza delle sezioni maggiormente sollecitate dell'elemento per effetto della combinazioni di carico più gravose.

Di seguito si riportano le tabelle delle sollecitazioni più gravose ottenute allo SLU (statico e sismico) e agli SLE (Rara, Frequente e Quasi Permanente):

CC	TCC	X <m>	N <kN>	Ty <kN>	Mz <kNm>	Tz <kN>	My <kNm>	Mx <kNm>
25	SLU	0.15	-1.485.870	0.000	0.000	11.553	-4.294	-8.127
25	SLU	1.82	-1.485.870	0.000	0.000	-0.000	5.377	-8.127
25	SLU	3.30	-1.485.870	0.000	0.000	-10.182	-2.136	-8.127
29	SLU	0.15	-1.485.870	0.000	0.000	9.386	-2.251	-9.104
29	SLU	1.49	-1.485.870	0.000	0.000	0.129	4.131	-9.104
29	SLU	3.30	-1.485.870	0.000	0.000	-12.349	-6.918	-9.104
30	SLU	0.15	-1.485.870	0.000	0.000	9.411	-2.286	-8.628
30	SLU	1.49	-1.485.870	0.000	0.000	0.141	4.130	-8.628
30	SLU	3.30	-1.485.870	0.000	0.000	-12.324	-6.874	-8.628
31	SLU	0.15	-1.485.870	0.000	0.000	9.511	-2.426	-6.726
31	SLU	1.52	-1.485.870	0.000	0.000	0.038	4.130	-6.726
31	SLU	3.30	-1.485.870	0.000	0.000	-12.224	-6.698	-6.726
32	SLU	0.15	-1.485.870	0.000	0.000	9.486	-2.391	-7.202
32	SLU	1.52	-1.485.870	0.000	0.000	0.036	4.130	-7.202
32	SLU	3.30	-1.485.870	0.000	0.000	-12.249	-6.742	-7.202
33	SLU	0.15	-1.485.870	0.000	0.000	7.345	-0.383	-7.703
33	SLU	1.21	-1.485.870	0.000	0.000	-0.000	3.526	-7.703
33	SLU	3.30	-1.485.870	0.000	0.000	-14.390	-11.480	-7.703
34	SLU	0.15	-1.485.870	0.000	0.000	8.186	-1.165	-7.788
34	SLU	1.34	-1.485.870	0.000	0.000	-0.000	3.691	-7.788
34	SLU	3.30	-1.485.870	0.000	0.000	-13.549	-9.611	-7.788
25	SLU	0.30	-1.485.870	0.000	0.000	16.423	-14.204	-1.374
25	SLU	2.68	-1.485.870	0.000	0.000	-0.001	5.340	-1.374
25	SLU	4.20	-1.485.870	0.000	0.000	-10.487	-2.630	-1.374
29	SLU	0.30	-1.485.870	-0.000	0.000	13.370	-8.178	-1.413
29	SLU	2.24	-1.485.870	-0.000	-0.000	0.005	4.774	-1.413
29	SLU	4.20	-1.485.870	-0.000	-0.000	-13.540	-8.512	-1.413
30	SLU	0.30	-1.485.870	-0.000	0.000	13.375	-8.188	-1.392
30	SLU	2.24	-1.485.870	-0.000	-0.000	0.005	4.776	-1.392
30	SLU	4.20	-1.485.870	-0.000	-0.000	-13.535	-8.499	-1.392

Fabbricato PGEP - Tipologico A - Relazione di calcolo

COMMESSA	LOTTO	CODIFICA	DOCUMENTO	REV.	FOGLIO
RS3T	30 D 26	CL	FA00A0 001	C	59 di 97

31	SLU	0.30	-1.485.870	0.000	-0.000	13.399	-8.227	-1.307
31	SLU	2.24	-1.485.870	0.000	0.000	0.006	4.782	-1.307
31	SLU	4.20	-1.485.870	0.000	0.000	-13.511	-8.446	-1.307
32	SLU	0.30	-1.485.870	0.000	-0.000	13.393	-8.218	-1.328
32	SLU	2.24	-1.485.870	0.000	0.000	0.006	4.780	-1.328
32	SLU	4.20	-1.485.870	0.000	0.000	-13.517	-8.459	-1.328
33	SLU	0.30	-1.485.870	0.000	0.000	10.346	-2.202	-1.346
33	SLU	1.80	-1.485.870	0.000	0.000	-0.000	5.554	-1.346
33	SLU	4.20	-1.485.870	0.000	0.000	-16.564	-14.328	-1.346
34	SLU	0.30	-1.485.870	0.000	0.000	11.561	-4.602	-1.352
34	SLU	1.97	-1.485.870	0.000	0.000	0.041	5.083	-1.352
34	SLU	4.20	-1.485.870	0.000	0.000	-15.349	-11.988	-1.352

CC	TCC	X <m>	N <kN>	Ty <kN>	Mz <kNm>	Tz <kN>	My <kNm>	Mx <kNm>
26	SLE R	0.15	-990.582	0.000	0.000	8.248	-2.996	-5.831
26	SLE R	1.80	-990.582	0.000	0.000	-0.000	3.807	-5.831
26	SLE R	3.30	-990.582	0.000	0.000	-7.502	-1.821	-5.831
35	SLE R	0.15	-990.582	0.000	0.000	6.804	-1.634	-6.483
35	SLE R	1.49	-990.582	0.000	0.000	0.094	2.994	-6.483
35	SLE R	3.30	-990.582	0.000	0.000	-8.946	-5.009	-6.483
36	SLE R	0.15	-990.582	0.000	0.000	8.248	-2.996	-5.831
36	SLE R	1.80	-990.582	0.000	0.000	-0.000	3.807	-5.831
36	SLE R	3.30	-990.582	0.000	0.000	-7.502	-1.821	-5.831
37	SLE R	0.15	-990.582	0.000	0.000	7.687	-2.475	-5.775
37	SLE R	1.67	-990.582	0.000	0.000	0.107	3.433	-5.775
37	SLE R	3.30	-990.582	0.000	0.000	-8.063	-3.067	-5.775
38	SLE R	0.15	-990.582	0.000	0.000	6.820	-1.658	-6.166
38	SLE R	1.49	-990.582	0.000	0.000	0.103	2.993	-6.166
38	SLE R	3.30	-990.582	0.000	0.000	-8.930	-4.980	-6.166
26	SLE R	0.30	-990.582	0.000	0.000	11.724	-9.944	-0.981
26	SLE R	2.64	-990.582	0.000	0.000	0.024	3.801	-0.981
26	SLE R	4.20	-990.582	0.000	0.000	-7.776	-2.246	-0.981
35	SLE R	0.30	-990.582	-0.000	0.000	9.689	-5.927	-1.007
35	SLE R	2.24	-990.582	-0.000	-0.000	0.004	3.460	-1.007
35	SLE R	4.20	-990.582	-0.000	-0.000	-9.811	-6.167	-1.007
36	SLE R	0.30	-990.582	0.000	0.000	11.724	-9.944	-0.981
36	SLE R	2.64	-990.582	0.000	0.000	0.024	3.801	-0.981
36	SLE R	4.20	-990.582	0.000	0.000	-7.776	-2.246	-0.981
37	SLE R	0.30	-990.582	0.000	0.000	10.914	-8.344	-0.978
37	SLE R	2.48	-990.582	0.000	0.000	-0.000	3.567	-0.978
37	SLE R	4.20	-990.582	0.000	0.000	-8.586	-3.805	-0.978
38	SLE R	0.30	-990.582	-0.000	0.000	9.693	-5.934	-0.993
38	SLE R	2.24	-990.582	-0.000	-0.000	0.004	3.461	-0.993
38	SLE R	4.20	-990.582	-0.000	-0.000	-9.807	-6.158	-0.993

CC	TCC	X <m>	N <kN>	Ty <kN>	Mz <kNm>	Tz <kN>	My <kNm>	Mx <kNm>
----	-----	-------	--------	---------	----------	---------	----------	----------

Fabbricato PGEP - Tipologico A - Relazione di calcolo

COMMESSA	LOTTO	CODIFICA	DOCUMENTO	REV.	FOGLIO
RS3T	30 D 26	CL	FA00A0 001	C	60 di 97

27	SLE F	0.15	-495.291	0.000	0.000	7.521	-2.311	-5.168
27	SLE F	1.64	-495.291	0.000	0.000	0.091	3.345	-5.168
27	SLE F	3.30	-495.291	0.000	0.000	-8.229	-3.425	-5.168
39	SLE F	0.15	-495.291	0.000	0.000	6.811	-1.647	-5.256
39	SLE F	1.49	-495.291	0.000	0.000	0.098	2.991	-5.256
39	SLE F	3.30	-495.291	0.000	0.000	-8.939	-4.997	-5.256
40	SLE F	0.15	-495.291	0.000	0.000	7.100	-1.919	-5.126
40	SLE F	1.56	-495.291	0.000	0.000	0.027	3.122	-5.126
40	SLE F	3.30	-495.291	0.000	0.000	-8.650	-4.360	-5.126
41	SLE F	0.15	-495.291	0.000	0.000	6.820	-1.659	-5.098
41	SLE F	1.49	-495.291	0.000	0.000	0.102	2.991	-5.098
41	SLE F	3.30	-495.291	0.000	0.000	-8.930	-4.983	-5.098
27	SLE F	0.30	-495.291	0.000	0.000	10.712	-7.948	-0.871
27	SLE F	2.44	-495.291	0.000	0.000	-0.000	3.527	-0.871
27	SLE F	4.20	-495.291	0.000	0.000	-8.788	-4.195	-0.871
39	SLE F	0.30	-495.291	-0.000	0.000	9.697	-5.945	-0.874
39	SLE F	2.24	-495.291	-0.000	-0.000	0.004	3.459	-0.874
39	SLE F	4.20	-495.291	-0.000	-0.000	-9.803	-6.149	-0.874
40	SLE F	0.30	-495.291	0.000	0.000	10.105	-6.748	-0.869
40	SLE F	2.32	-495.291	0.000	0.000	-0.000	3.462	-0.869
40	SLE F	4.20	-495.291	0.000	0.000	-9.395	-5.365	-0.869
41	SLE F	0.30	-495.291	0.000	0.000	9.699	-5.948	-0.867
41	SLE F	2.24	-495.291	0.000	0.000	0.004	3.460	-0.867
41	SLE F	4.20	-495.291	0.000	0.000	-9.801	-6.145	-0.867

CC	TCC	X <m>	N <kN>	Ty <kN>	Mz <kNm>	Tz <kN>	My <kNm>	Mx <kNm>
28	SLE Q	0.15	0.000	0.000	0.000	6.813	-1.650	-4.950
28	SLE Q	1.49	0.000	0.000	0.000	0.099	2.991	-4.950
28	SLE Q	3.30	0.000	0.000	0.000	-8.937	-4.995	-4.950
42	SLE Q	0.15	0.000	0.000	0.000	6.813	-1.650	-4.950
42	SLE Q	1.49	0.000	0.000	0.000	0.099	2.991	-4.950
42	SLE Q	3.30	0.000	0.000	0.000	-8.937	-4.995	-4.950
28	SLE Q	0.30	0.000	0.000	0.000	9.700	-5.949	-0.841
28	SLE Q	2.24	0.000	0.000	0.000	0.004	3.459	-0.841
28	SLE Q	4.20	0.000	0.000	0.000	-9.800	-6.145	-0.841
42	SLE Q	0.30	0.000	0.000	0.000	9.700	-5.949	-0.841
42	SLE Q	2.24	0.000	0.000	0.000	0.004	3.459	-0.841
42	SLE Q	4.20	0.000	0.000	0.000	-9.800	-6.145	-0.841

 <b>ITALFERR</b> GRUPPO FERROVIE DELLO STATO ITALIANE	<b>DIRETTRICE FERROVIARIA MESSINA – CATANIA – PALERMO</b> <b>NUOVO COLLEGAMENTO PALERMO – CATANIA</b> <b>TRATTA LERCARA DIR – CALTANISSETTA XIRBI (LOTTO 3)</b> <b>FABBRICATI</b>					
	Fabbricato PGEP - Tipologico A - Relazione di calcolo	COMMESSA <b>RS3T</b>	LOTTO <b>30 D 26</b>	CODIFICA <b>CL</b>	DOCUMENTO <b>FA00A0 001</b>	REV. <b>C</b>

### 8.3.1 Verifica a flessione

Si riportano di seguito le verifiche a flessione, in corrispondenza della sezione d'appoggio e della sezione di campata (convenzione sui segni: compressione negativa (-), momento flettente che tende le fibre superiori negativo (-)).

In funzione delle sollecitazioni si è dimensionata opportunamente l'armatura longitudinale delle travi:

#### 1) Zone d'appoggio:

- Armatura superiore     3  $\Phi$  16
- Armatura inferiore     3  $\Phi$  16

#### 2) Campata:

- Armatura superiore     3  $\Phi$  16
- Armatura inferiore     3  $\Phi$  16

In aggiunta, fuori calcolo, andranno disposti 2  $\Phi$  12 come ferri di parete.

Le verifiche di resistenza a flessione allo SLU ed agli SLE (NTC2018 – 4.1.2.1.2.4) per le sezioni di appoggio e di campata sono state condotte con il supporto del MODEST considerando le sollecitazioni riportate nel prospetto precedente.

Essendo la sezione armata in maniera simmetrica in campata ed in appoggio si esegue la verifica di una sola sezione in cui le sollecitazioni calcolate in appoggio sono invertite di segno.

### Travata n. 101

Nodi: 101 102 103 104 105 106 107

#### Simbologia

Caso	=Caso di verifica
Xg	=Coordinata progressiva (dal primo nodo) in cui viene effettuato il progetto/verifica
CC	=Combinazione delle condizioni di carico elementari
	c = momento fittizio in campata
	a = momento fittizio agli appoggi
	TG = taglio da gerarchia delle resistenze
	TGND = taglio non dissipativo limitante la gerarchia
	T = momento traslato per taglio
	e = eccentricità aggiuntiva in caso di compressione o pressoflessione
TCC	=Tipo di combinazione di carico
	SLU = Stato limite ultimo
	SLU S = Stato limite ultimo (azione sismica)
	SLE R = Stato limite d'esercizio, combinazione rara
	SLE F = Stato limite d'esercizio, combinazione frequente
	SLE Q = Stato limite d'esercizio, combinazione quasi permanente
	SLD = Stato limite di danno
	SLV = Stato limite di salvaguardia della vita
	SLE C = Stato limite di prevenzione del collasso

Fabbricato PGEP - Tipologico A - Relazione di calcolo

COMMESSA	LOTTO	CODIFICA	DOCUMENTO	REV.	FOGLIO
RS3T	30 D 26	CL	FA00A0 001	C	62 di 97

SLO = Stato limite di operatività

SLU I = Stato limite di resistenza al fuoco

SND = Stato limite di salvaguardia della vita (non dissipativo)

El = Elemento (asta) in cui viene effettuato il progetto/verifica (progressivo sul numero di aste)

Sez. = Numero della sezione

Crit. = Numero del criterio di progetto

X = Coordinata progressiva rispetto al nodo iniziale

AfE S = Area di ferro effettiva totale presente nel punto di verifica, superiore

AfE I = Area di ferro effettiva totale presente nel punto di verifica, inferiore

AfEP S = Area di ferro effettiva parziale presente nella CC considerata, per la sollecitazione indicata, superiore

AfEP I = Area di ferro effettiva parziale presente nella CC considerata, per la sollecitazione indicata, inferiore

My = Momento flettente intorno all'asse Y

M'ydy = Momento resistente massimo in campo sostanzialmente elastico intorno all'asse Y

MRdy = Momento resistente allo stato limite ultimo intorno all'asse Y

Sic. = Sicurezza a rottura

$\sigma_{add}$  = Tensione di distacco della fibra di estremità (modo I)

$\Delta\%$  = Incremento percentuale sicurezza

$\sigma_2$  sup = Tensione nel ferro - superiore

$\sigma_2$  inf = Tensione nel ferro - inferiore

$\sigma_c$  = Tensione nel calcestruzzo

X0 = Coordinata progressiva (dal nodo iniziale) dell'inizio del tratto

X1 = Coordinata progressiva (dal nodo iniziale) della fine del tratto

Lung. = Lunghezza del tratto di progettazione

Staff. = Staffatura adottata

AfE St. = Area di ferro effettiva della staffatura (d'anima per travi a T o L)

bw = Larghezza membratura resistente al taglio

Vsdu = Taglio agente nella direzione del momento ultimo

ctg $\theta$  = Cotangente dell'angolo di inclinazione dei puntoni di calcestruzzo

VRsd = Taglio ultimo lato armatura

VRcd = Taglio ultimo lato calcestruzzo

Vrdu = Taglio ultimo assorbibile dal solo calcestruzzo

Sic.T = Sicurezza a rottura per taglio

c = Ricoprimento dell'armatura

s = Distanza minima tra le barre

K3 = Coefficiente di forma del diagramma delle tensioni prima della fessurazione

$s_{fm}$  = Distanza media tra le fessure

$\Phi$  = Diametro della barra

$A_s$  = Area complessiva dei ferri nell'area di calcestruzzo efficace

$A_{s,eff}$  = Area di calcestruzzo efficace

$\sigma_s$  = Tensione nell'acciaio nella sezione fessurata

$\sigma_{sr}$  = Tensione nell'acciaio corrispondente al raggiungimento della resistenza a trazione nel calcestruzzo

$\epsilon_{sm}$  = Deformazione unitaria media dell'armatura (\*1000)

Wk = Apertura delle fessure

Tipo = Tipologia

2C = Doppia C lato labbri

2Cdx = Doppia C lato costola

2I = Doppia I

2L = Doppia L lato labbri

2Ldx = Doppia L lato costole

C = Sezione a C

Cdx = C destra

Cir. = Circolare

Cir.c = Circolare cava

I = Sezione a I

L = Sezione a L

Ldx = L destra

Om. = Omega

Fabbricato PGEP - Tipologico A - Relazione di calcolo

COMMESSA	LOTTO	CODIFICA	DOCUMENTO	REV.	FOGLIO
RS3T	30 D 26	CL	FA00A0 001	C	63 di 97

Pg = Pi greco  
 Pr = Poligono regolare  
 Prc = Poligono regolare cavo  
 Pc = Per coordinate  
 Ia = Inerzie assegnate  
 R = Rettangolare  
 Rc = Rettangolare cava  
 T = Sezione a T  
 U = Sezione a U  
 Ur = U rovescia  
 V = Sezione a V  
 Vr = V rovescia  
 Z = Sezione a Z  
 Zdx = Z destra  
 Ts = T stondata  
 Ls = L stondata  
 Cs = C stondata  
 Is = I stondata  
 Dis. = Disegnata

B = Base  
 H = Altezza  
 Cf sup = Copriferro superiore  
 Cf inf = Copriferro inferiore  
 Cls = Tipo di calcestruzzo  
 Fck = Resistenza caratteristica cilindrica a compressione del calcestruzzo  
 Fctk = Resistenza caratteristica a trazione del calcestruzzo  
 Fcd = Resistenza di calcolo a compressione del calcestruzzo  
 Fctd = Resistenza di calcolo a trazione del calcestruzzo  
 Tp = Tipo di acciaio  
 Fyk = Tensione caratteristica di snervamento dell'acciaio  
 Fyd = Resistenza di calcolo dell'acciaio

**Caratteristiche delle sezioni e dei materiali utilizzati**

Sez.	Tipo	B <cm>	H <cm>	Cf sup <cm>	Cf inf <cm>	Cls	Fck <daN/cmq>	Fctk <daN/cmq>	Fcd <daN/cmq>	Fctd <daN/cmq>	Tp	Fyk <daN/cmq>	Fyd <daN/cmq>
2R		30.00	40.00	5.50	5.50	C30/37	307.10	20.59	174.02	13.73	B450C	4500.00	3913.04

**Stato limite ultimo - Verifiche a flessione/pressoflessione**

Xg <m>	CC	TCC	El	X <cm>	Afe S <cmq>	Afe I <cmq>	AfEP S <cmq>	AfEP I <cmq>	My <daNm>	MRdy <daNm>	Sic.
0.15	25	SLU	1	15.00	6.03	6.03	6.03	6.03	-429.38	-7591.97	17.681
2.98	33	SLU	1	298.50	6.03	6.03	6.03	6.03	-1148.03	-7591.97	6.613
3.30	33	SLU	1	330.00	6.03	6.03	6.03	6.03	-1148.03	-7591.97	6.613
3.90	25	SLU	2	30.00	6.03	6.03	6.03	6.03	-1420.39	-7591.97	5.345
7.80	33	SLU	2	420.00	6.03	6.03	6.03	6.03	-1432.79	-7591.97	5.299
8.40	25	SLU	3	30.00	6.03	6.03	6.03	6.03	-1393.08	-7591.97	5.450
12.30	33	SLU	3	420.00	6.03	6.03	6.03	6.03	-1555.86	-7591.97	4.880
12.90	25	SLU	4	30.00	6.03	6.03	6.03	6.03	-1861.31	-7591.97	4.079
13.22	25	SLU	4	61.56	6.03	6.03	6.03	6.03	-1861.31	-7591.97	4.079
17.95	33	SLU	4	535.00	6.03	6.03	6.03	6.03	-1825.93	-7591.97	4.158
18.55	25	SLU	5	30.00	6.03	6.03	6.03	6.03	-1443.88	-7591.97	5.258



Fabbricato PGEP - Tipologico A - Relazione di calcolo

COMMESSA	LOTTO	CODIFICA	DOCUMENTO	REV.	FOGLIO
RS3T	30 D 26	CL	FA00A0 001	C	64 di 97

21.73	33	SLU	5	348.18	6.03	6.03	6.03	6.03	-1360.32	-7591.97	5.581
22.05	33	SLU	5	380.00	6.03	6.03	6.03	6.03	-1360.32	-7591.97	5.581
22.65	25	SLU	6	30.00	6.03	6.03	6.03	6.03	-1412.77	-7591.97	5.374
26.18	33	SLU	6	383.05	6.03	6.03	6.03	6.03	-787.19	-7591.97	9.644
26.55	33	SLU	6	420.00	6.03	6.03	6.03	6.03	-787.19	-7591.97	9.644

**Stato limite elastico - Verifiche a flessione/pressoflessione**

Xg <m>	CC	TCC	E1	X <cm>	AfE S <cmq>	AfE I <cmq>	AfEP S <cmq>	AfEP I <cmq>	My <daNm>	M'ydy <daNm>	Sic.
0.15	13	SND	1	15.00	6.03	6.03	6.03	6.03	-2716.55	-7208.01	2.653
2.98	1	SND	1	298.50	6.03	6.03	6.03	6.03	-3536.03	-7208.01	2.038
3.30	1	SND	1	330.00	6.03	6.03	6.03	6.03	-3536.03	-7208.01	2.038
3.90	13	SND	2	30.00	6.03	6.03	6.03	6.03	-3593.76	-7208.01	2.006
7.80	1	SND	2	420.00	6.03	6.03	6.03	6.03	-3615.40	-7208.01	1.994
8.40	13	SND	3	30.00	6.03	6.03	6.03	6.03	-3655.09	-7208.01	1.972
12.30	1	SND	3	420.00	6.03	6.03	6.03	6.03	-3837.03	-7208.01	1.879
12.90	13	SND	4	30.00	6.03	6.03	6.03	6.03	-3480.20	-7208.01	2.071
13.22	13	SND	4	61.56	6.03	6.03	6.03	6.03	-3480.20	-7208.01	2.071
17.95	1	SND	4	535.00	6.03	6.03	6.03	6.03	-3428.20	-7208.01	2.103
18.55	13	SND	5	30.00	6.03	6.03	6.03	6.03	-3975.02	-7208.01	1.813
21.73	1	SND	5	348.18	6.03	6.03	6.03	6.03	-3879.19	-7208.01	1.858
22.05	1	SND	5	380.00	6.03	6.03	6.03	6.03	-3879.19	-7208.01	1.858
22.65	13	SND	6	30.00	6.03	6.03	6.03	6.03	-3328.87	-7208.01	2.165
26.18	1	SND	6	383.05	6.03	6.03	6.03	6.03	-2664.42	-7208.01	2.705
26.55	1	SND	6	420.00	6.03	6.03	6.03	6.03	-2664.42	-7208.01	2.705

**Stato limite d'esercizio - Verifiche tensionali**

Xg <m>	CC	TCC	E1	X <cm>	AfE S <cmq>	AfE I <cmq>	My <daNm>	$\sigma_f$ sup <daN/cmq>	$\sigma_f$ inf <daN/cmq>	$\sigma_c$ <daN/cmq>
0.15	26	SLE R	1	15.00	6.03	6.03	-299.64	162.68	-34.97	4.83
0.15	28	SLE Q	1	15.00	6.03	6.03	-165.02	89.59	-19.26	2.66
2.98	35	SLE R	1	298.50	6.03	6.03	-500.92	271.96	-58.46	8.08
2.98	28	SLE Q	1	298.50	6.03	6.03	-499.45	271.17	-58.29	8.05
3.30	35	SLE R	1	330.00	6.03	6.03	-500.92	271.96	-58.46	8.08
3.30	28	SLE Q	1	330.00	6.03	6.03	-499.45	271.17	-58.29	8.05
3.90	26	SLE R	2	30.00	6.03	6.03	-994.43	539.90	-116.07	16.03
3.90	28	SLE Q	2	30.00	6.03	6.03	-594.91	322.99	-69.44	9.59
7.80	35	SLE R	2	420.00	6.03	6.03	-616.67	334.81	-71.98	9.94
7.80	28	SLE Q	2	420.00	6.03	6.03	-614.52	333.64	-71.72	9.91
8.40	26	SLE R	3	30.00	6.03	6.03	-975.44	529.59	-113.85	15.73
8.40	28	SLE Q	3	30.00	6.03	6.03	-584.50	317.34	-68.22	9.42
12.30	35	SLE R	3	420.00	6.03	6.03	-695.29	377.49	-81.15	11.21
12.30	28	SLE Q	3	420.00	6.03	6.03	-693.82	376.69	-80.98	11.19
12.90	26	SLE R	4	30.00	6.03	6.03	-1321.42	717.43	-154.23	21.30
12.90	28	SLE Q	4	30.00	6.03	6.03	-1006.72	546.58	-117.50	16.23

Fabbricato PGEP - Tipologico A - Relazione di calcolo

COMMESSA	LOTTO	CODIFICA	DOCUMENTO	REV.	FOGLIO
RS3T	30 D 26	CL	FA00A0 001	C	65 di 97

13.22	26	SLE R	4	61.56	6.03	6.03	-1321.42	717.43	-154.23	21.30
13.22	28	SLE Q	4	61.56	6.03	6.03	-1006.72	546.58	-117.50	16.23
17.95	35	SLE R	4	535.00	6.03	6.03	-986.91	535.82	-115.19	15.91
17.95	28	SLE Q	4	535.00	6.03	6.03	-984.60	534.57	-114.92	15.87
18.55	26	SLE R	5	30.00	6.03	6.03	-1008.57	547.58	-117.72	16.26
18.55	28	SLE Q	5	30.00	6.03	6.03	-573.93	311.60	-66.99	9.25
21.73	35	SLE R	5	348.18	6.03	6.03	-515.12	279.67	-60.12	8.30
21.73	28	SLE Q	5	348.18	6.03	6.03	-510.63	277.24	-59.60	8.23
22.05	35	SLE R	5	380.00	6.03	6.03	-515.12	279.67	-60.12	8.30
22.05	28	SLE Q	5	380.00	6.03	6.03	-510.63	277.24	-59.60	8.23
22.65	26	SLE R	6	30.00	6.03	6.03	-996.99	541.29	-116.36	16.07
22.65	28	SLE Q	6	30.00	6.03	6.03	-692.11	375.76	-80.78	11.16
26.18	26	SLE R	6	383.05	6.03	6.03	372.36	-43.46	202.16	6.00
26.18	28	SLE Q	6	383.05	6.03	6.03	-310.81	168.75	-36.28	5.01
26.55	38	SLE R	6	420.00	6.03	6.03	-313.42	170.16	-36.58	5.05
26.55	28	SLE Q	6	420.00	6.03	6.03	-310.81	168.75	-36.28	5.01

**Stato limite d'esercizio - Verifiche a fessurazione**

Caso	Xg <mm>	CC	TCC	El	Sez.	Crit.	X <cm>	My <daNm>	c <mm>	s <mm>	K3	s <sub>sm</sub> <mm>	Φ	A <sub>s</sub> <cmq>	A <sub>s,eff</sub> <cmq>	σ <sub>s</sub> <daN/cmq>	σ <sub>st</sub> <daN/cmq>	ε <sub>sm</sub>	Wk <mm>
39	0.15	28	SLE Q	1	2	1	15.00	-165.02	47.00	95.00	0.15	188.24	16.00	6.03	486.13	89.59	1898.01	0.02	0.01
43	0.15	27	SLE F	1	2	1	15.00	-231.05	47.00	95.00	0.15	188.24	16.00	6.03	486.13	125.44	1898.01	0.02	0.01
88	2.98	28	SLE Q	1	2	1	298.50	-499.45	47.00	95.00	0.15	188.24	16.00	6.03	486.13	271.17	1898.01	0.05	0.02
94	2.98	39	SLE F	1	2	1	298.50	-499.75	47.00	95.00	0.15	188.24	16.00	6.03	486.13	271.32	1898.01	0.05	0.02
131	3.30	28	SLE Q	1	2	1	330.00	-499.45	47.00	95.00	0.15	188.24	16.00	6.03	486.13	271.17	1898.01	0.05	0.02
134	3.30	39	SLE F	1	2	1	330.00	-499.75	47.00	95.00	0.15	188.24	16.00	6.03	486.13	271.32	1898.01	0.05	0.02
166	3.90	28	SLE Q	2	2	1	30.00	-594.91	47.00	95.00	0.15	188.24	16.00	6.03	486.13	322.99	1898.01	0.06	0.02
168	3.90	27	SLE F	2	2	1	30.00	-794.83	47.00	95.00	0.15	188.24	16.00	6.03	486.13	431.54	1898.01	0.08	0.03
203	7.80	28	SLE Q	2	2	1	420.00	-614.52	47.00	95.00	0.15	188.24	16.00	6.03	486.13	333.64	1898.01	0.06	0.02
206	7.80	39	SLE F	2	2	1	420.00	-614.95	47.00	95.00	0.15	188.24	16.00	6.03	486.13	333.87	1898.01	0.06	0.02
238	8.40	28	SLE Q	3	2	1	30.00	-584.50	47.00	95.00	0.15	188.24	16.00	6.03	486.13	317.34	1898.01	0.06	0.02
240	8.40	27	SLE F	3	2	1	30.00	-779.64	47.00	95.00	0.15	188.24	16.00	6.03	486.13	423.29	1898.01	0.08	0.03
273	12.30	28	SLE Q	3	2	1	420.00	-693.82	47.00	95.00	0.15	188.24	16.00	6.03	486.13	376.69	1898.01	0.07	0.02
276	12.30	39	SLE F	3	2	1	420.00	-694.12	47.00	95.00	0.15	188.24	16.00	6.03	486.13	376.85	1898.01	0.07	0.02
309	12.90	28	SLE Q	4	2	1	30.00	-1006.72	47.00	95.00	0.15	188.24	16.00	6.03	486.13	546.58	1898.01	0.11	0.03
311	12.90	27	SLE F	4	2	1	30.00	-1164.25	47.00	95.00	0.15	188.24	16.00	6.03	486.13	632.10	1898.01	0.12	0.04
348	13.22	28	SLE Q	4	2	1	61.56	-1006.72	47.00	95.00	0.15	188.24	16.00	6.03	486.13	546.58	1898.01	0.11	0.03
350	13.22	27	SLE F	4	2	1	61.56	-1164.25	47.00	95.00	0.15	188.24	16.00	6.03	486.13	632.10	1898.01	0.12	0.04
384	17.95	28	SLE Q	4	2	1	535.00	-984.60	47.00	95.00	0.15	188.24	16.00	6.03	486.13	534.57	1898.01	0.10	0.03
387	17.95	39	SLE F	4	2	1	535.00	-985.06	47.00	95.00	0.15	188.24	16.00	6.03	486.13	534.82	1898.01	0.10	0.03
419	18.55	28	SLE Q	5	2	1	30.00	-573.93	47.00	95.00	0.15	188.24	16.00	6.03	486.13	311.60	1898.01	0.06	0.02
421	18.55	27	SLE F	5	2	1	30.00	-791.72	47.00	95.00	0.15	188.24	16.00	6.03	486.13	429.85	1898.01	0.08	0.03
457	21.73	28	SLE Q	5	2	1	348.18	-510.63	47.00	95.00	0.15	188.24	16.00	6.03	486.13	277.24	1898.01	0.05	0.02
461	21.73	39	SLE F	5	2	1	348.18	-511.53	47.00	95.00	0.15	188.24	16.00	6.03	486.13	277.72	1898.01	0.05	0.02
496	22.05	28	SLE Q	5	2	1	380.00	-510.63	47.00	95.00	0.15	188.24	16.00	6.03	486.13	277.24	1898.01	0.05	0.02
499	22.05	39	SLE F	5	2	1	380.00	-511.53	47.00	95.00	0.15	188.24	16.00	6.03	486.13	277.72	1898.01	0.05	0.02
532	22.65	28	SLE Q	6	2	1	30.00	-692.11	47.00	95.00	0.15	188.24	16.00	6.03	486.13	375.76	1898.01	0.07	0.02
534	22.65	27	SLE F	6	2	1	30.00	-845.76	47.00	95.00	0.15	188.24	16.00	6.03	486.13	459.18	1898.01	0.09	0.03
578	26.18	28	SLE Q	6	2	1	383.05	-310.81	47.00	95.00	0.15	188.24	16.00	6.03	486.13	168.75	1898.01	0.03	0.01

Fabbricato PGEP - Tipologico A - Relazione di calcolo

COMMESSA	LOTTO	CODIFICA	DOCUMENTO	REV.	FOGLIO
RS3T	30 D 26	CL	FA00A0 001	C	66 di 97

588	26.18	41	SLE F	6	2	1	383.05	-311.45	47.00	95.00	0.15	188.24	16.00	6.03	486.13	169.09	1898.01	0.03	0.01
622	26.55	28	SLE Q	6	2	1	420.00	-310.81	47.00	95.00	0.15	188.24	16.00	6.03	486.13	168.75	1898.01	0.03	0.01
629	26.55	41	SLE F	6	2	1	420.00	-311.45	47.00	95.00	0.15	188.24	16.00	6.03	486.13	169.09	1898.01	0.03	0.01

Stato limite d'esercizio - Verifiche a fessurazione con combinazione rara

Le verifiche sono condotte in ottemperanza a quanto prescritto dal Manuale di Progettazione delle Opere Civili - RFIDTCSIPSMIAIFS001C al §2.5.1.8.3.2.4

### VERIFICA A SLE FESSURAZIONE, TENSIONI DI ESERCIZIO - RARA

B	30 cm	Mmax	13,21 KNm
H	40 cm	Rck	37
c	5 cm	fck	30,71
d	35 cm	1,2xfctm	3,60 N/mm <sup>2</sup>
nbarre	3	fsd	374 N/mm <sup>2</sup>
dmedio	1,60 cm	fyk	430 N/mm <sup>2</sup>
c'	4,20 cm		
deff1	16,2 cm		
deff2	14,68 cm		
deff	14,7 cm		

#### determinazione $\epsilon_{sm}$

$\beta_1$	1	c	4,2 cm
$\beta_2$	0,5	s	10,00 cm
$E_s$	206000 N/mm <sup>2</sup>	k2	0,4
$\epsilon_{sm} =$	-0,093%	k3	0,125
$s_{rm} =$	16,242736	$\phi$	1,6 cm
		n	3
		As	6,031858 cm <sup>2</sup>
		b	30 cm
		Ac,eff	440,53 cm <sup>2</sup>
		$\rho_r$	0,013692

#### determinazione $w_k$

$w_k =$  0,258 mm       $w_{lim} =$  0,3 mm      **OK**

### 8.3.2 Verifica a taglio e torsione

 <b>ITALFERR</b> GRUPPO FERROVIE DELLO STATO ITALIANE	<b>DIRETTRICE FERROVIARIA MESSINA – CATANIA – PALERMO</b> <b>NUOVO COLLEGAMENTO PALERMO – CATANIA</b> <b>TRATTA LERCARA DIR – CALTANISSETTA XIRBI (LOTTO 3)</b> <b>FABBRICATI</b>					
	Fabbricato PGEP - Tipologico A - Relazione di calcolo	COMMESSA <b>RS3T</b>	LOTTO <b>30 D 26</b>	CODIFICA <b>CL</b>	DOCUMENTO <b>FA00A0 001</b>	REV. <b>C</b>

Al fine di escludere la formazione di meccanismi inelastici dovuti al taglio, le sollecitazioni di taglio di calcolo  $V_{Ed}$  si ottengono sommando il contributo dovuto ai carichi gravitazionali agenti sulla trave, considerata incernierata agli estremi, alle sollecitazioni di taglio corrispondenti alla formazione di cerniere plastiche nella trave e prodotte dai momenti resistenti (ultimi) delle due sezioni di plasticizzazione (generalmente quelle di estremità) amplificati del fattore di sovra resistenza  $\gamma_{Rd}$  assunto pari a 1.0 per CDB.

Deve risultare (NTC2018 – 4.1.2.1.3.2):

$$V_{Rd} > V_d$$

dove:

$V_d$  = Valore di calcolo del taglio agente;

$$V_{Rd} = \min (V_{Rsd}, V_{Rcd})$$

Con riferimento all'armatura trasversale, la resistenza di calcolo a "taglio trazione" si calcola con:

$$V_{Rsd} = 0.9 \cdot d \cdot \frac{A_{sw}}{s} \cdot f_{yd} \cdot (\text{ctg}\alpha + \text{ctg}\theta) \cdot \sin \alpha$$

Con riferimento al calcestruzzo d'anima, la resistenza di calcolo a "taglio compressione" si calcola con:

$$V_{Rcd} = 0.9 \cdot d \cdot b_w \cdot \alpha_c \cdot f'_{cd} (\text{ctg}\alpha + \text{ctg}\theta) / (1 + \text{ctg}^2\theta)$$

dove:

$\alpha$  : Angolo d'inclinazione dell'armatura trasversale rispetto all'asse dell'elemento;

$\theta$  : Angolo d'inclinazione dei puntoni in calcestruzzo rispetto all'asse dell'elemento.

• **1° Schema:**

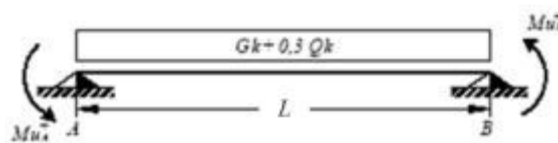

Il taglio è variabile linearmente lungo la trave ed è pari a:

$$V_A = \gamma_{Rd} \frac{Mu^+_A + Mu^+_B}{l_{trave}} + \frac{(G_k + 0,3Q_k) \cdot l_{trave}}{2}$$

$$V_B = \gamma_{Rd} \frac{Mu^+_A + Mu^+_B}{l_{trave}} - \frac{(G_k + 0,3Q_k) \cdot l_{trave}}{2}$$

• **2° Schema:**

 <b>ITALFERR</b> GRUPPO FERROVIE DELLO STATO ITALIANE	<b>DIRETTRICE FERROVIARIA MESSINA – CATANIA – PALERMO</b> <b>NUOVO COLLEGAMENTO PALERMO – CATANIA</b> <b>TRATTA LERCARA DIR – CALTANISSETTA XIRBI (LOTTO 3)</b> <b>FABBRICATI</b>					
	Fabbricato PGEP - Tipologico A - Relazione di calcolo	COMMESSA <b>RS3T</b>	LOTTO <b>30 D 26</b>	CODIFICA <b>CL</b>	DOCUMENTO <b>FA00A0 001</b>	REV. <b>C</b>

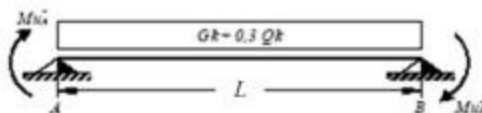

Il taglio è variabile linearmente lungo la trave ed è pari a:

$$V_A = \gamma_{Rd} \frac{Mu_A + Mu_B}{l_{trave}} + \frac{(G_k + 0,3Q_k) \cdot l_{trave}}{2}$$

$$V_B = \gamma_{Rd} \frac{Mu_A + Mu_B}{l_{trave}} - \frac{(G_k + 0,3Q_k) \cdot l_{trave}}{2}$$

La verifica di resistenza nei confronti della torsione (SLU) (NTC2018 – 4.1.2.1.4) consiste nel controllare che:

$$T_{Rd} \geq T_{Ed}$$

dove  $T_{Ed}$  è il valore di calcolo del momento torcente.

Per elementi prismatici sottoposti a torsione semplice o combinata con altre sollecitazioni, che abbiano sezione piena o cava, lo schema resistente è costituito da un traliccio periferico in cui gli sforzi di trazione sono affidati alle armature longitudinali e trasversali ivi contenute e gli sforzi di compressione sono affidati alle bielle di calcestruzzo.

Con riferimento al calcestruzzo la resistenza si calcola con:

$$T_{Rcd} = 2 \cdot A \cdot t \cdot f'_{cd} \cdot \text{ctg}\theta / (1 + \text{ctg}\theta)$$

dove  $t$  è lo spessore della sezione cava; per sezioni piene  $t = A_c/u$  dove  $A_c$  è l'area della sezione ed  $u$  è il suo perimetro;  $t$  deve essere assunta comunque  $\geq 2$  volte la distanza fra il bordo e il centro dell'armatura longitudinale.

Le armature longitudinali e trasversali del traliccio resistente devono essere poste entro lo spessore  $t$  del profilo periferico. Le barre longitudinali possono essere distribuite lungo detto profilo, ma comunque una barra deve essere presente su tutti i suoi spigoli.

Con riferimento alle staffe trasversali la resistenza si calcola con:

$$T_{Rsd} = 2 \cdot A \cdot (A_s/s) \cdot f_{yd} \cdot \text{ctg}\theta$$

Con riferimento all'armatura longitudinale la resistenza si calcola con:

$$T_{Rsd} = 2 \cdot A \cdot (\sum A_l/u_m) \cdot f_{yd} / \text{ctg}\theta$$

dove si è posto:

$A$  area racchiusa dalla fibra media del profilo periferico;

Fabbricato PGEP - Tipologico A - Relazione di calcolo

COMMESSA	LOTTO	CODIFICA	DOCUMENTO	REV.	FOGLIO
RS3T	30 D 26	CL	FA00A0 001	C	69 di 97

$A_s$  area delle staffe;

$u_m$  perimetro medio del nucleo resistente;

$s$  passo delle staffe;

$\Sigma A_l$  area complessiva delle barre longitudinali.

L'inclinazione  $\theta$  delle bielle compresse di calcestruzzo rispetto all'asse della trave deve rispettare i limiti seguenti:

$$0,4 \leq \text{ctg } \theta \leq 2,5$$

Entro questi limiti, nel caso di torsione pura, può porsi  $\text{ctg } \theta = (a_l/a_s)^{1/2}$

con:  $a_l = \Sigma A_l / u_m$

$$a_s = A_s / s$$

La resistenza alla torsione della trave è la minore delle tre sopra definite.

Si riporta di seguito un prospetto riepilogativo con i valori delle sollecitazioni taglianti e torcenti ottenute seguendo la metodologia descritta e riportata negli schemi precedenti:

Poiché il valore del taglio determinato mediante la procedura sopra riportata non è maggiore del taglio di calcolo ottenuto a valle dell'analisi strutturale mediante il MODEST ( $V_2=28.27$  kN) si procede alla verifica di resistenza considerando il seguente valore del taglio massimo:

$$V_{Ed-max} = 28.27 \text{ kN}$$

**Staffe - Verifiche armatura**

CC	X0 <m>	X1 <m>	Lung. <m>	Staff.	AfE St. <cmq/m>	bw <m>	Vsdu <daN>	ctg $\theta$	VRsd <daN>	VRcd <daN>	Vrdu <daN>	Sic. T
13 SND	0.15	0.55	0.40	$\emptyset 8 / 5 \ 2 \text{ br.}$	20.11	0.30	2455.33	1.52	37191.80	37191.80	37191.80	15.15
1 SND	0.55	2.90	2.35	$\emptyset 8 / 20 \ 2 \text{ br.}$	5.03	0.30	2467.67	2.50	15268.10	27948.80	15268.10	6.19
1 SND	2.90	3.30	0.40	$\emptyset 8 / 5 \ 2 \text{ br.}$	20.11	0.30	2667.67	1.52	37191.80	37191.80	37191.80	13.94
13 SND	3.90	4.30	0.40	$\emptyset 8 / 5 \ 2 \text{ br.}$	20.11	0.30	2508.36	1.52	37191.80	37191.80	37191.80	14.83
1 SND	4.30	7.40	3.10	$\emptyset 8 / 20 \ 2 \text{ br.}$	5.03	0.30	2318.42	2.50	15268.10	27948.80	15268.10	6.59
1 SND	7.40	7.80	0.40	$\emptyset 8 / 5 \ 2 \text{ br.}$	20.11	0.30	2518.42	1.52	37191.80	37191.80	37191.80	14.77
13 SND	8.40	8.80	0.40	$\emptyset 8 / 5 \ 2 \text{ br.}$	20.11	0.30	2540.25	1.52	37191.80	37191.80	37191.80	14.64
1 SND	8.80	11.90	3.10	$\emptyset 8 / 20 \ 2 \text{ br.}$	5.03	0.30	2396.31	2.50	15268.10	27948.80	15268.10	6.37
1 SND	11.90	12.30	0.40	$\emptyset 8 / 5 \ 2 \text{ br.}$	20.11	0.30	2596.31	1.52	37191.80	37191.80	37191.80	14.32
13 SND	12.90	13.30	0.40	$\emptyset 8 / 5 \ 2 \text{ br.}$	20.11	0.30	2240.56	1.52	37191.80	37191.80	37191.80	16.60
13 SND	13.30	17.55	4.25	$\emptyset 8 / 20 \ 2 \text{ br.}$	5.03	0.30	2040.56	2.50	15268.10	27948.80	15268.10	7.48
1 SND	17.55	17.95	0.40	$\emptyset 8 / 5 \ 2 \text{ br.}$	20.11	0.30	2231.80	1.52	37191.80	37191.80	37191.80	16.66
13 SND	18.55	18.95	0.40	$\emptyset 8 / 5 \ 2 \text{ br.}$	20.11	0.30	2827.27	1.52	37191.80	37191.80	37191.80	13.15
13 SND	18.95	21.65	2.70	$\emptyset 8 / 20 \ 2 \text{ br.}$	5.03	0.30	2627.27	2.50	15268.10	27948.80	15268.10	5.81

 <b>ITALFERR</b> GRUPPO FERROVIE DELLO STATO ITALIANE	<b>DIRETTRICE FERROVIARIA MESSINA – CATANIA – PALERMO</b> <b>NUOVO COLLEGAMENTO PALERMO – CATANIA</b> <b>TRATTA LERCARA DIR – CALTANISSETTA XIRBI (LOTTO 3)</b> <b>FABBRICATI</b>					
	Fabbricato PGEP - Tipologico A - Relazione di calcolo	COMMESSA RS3T	LOTTO 30 D 26	CODIFICA CL	DOCUMENTO FA00A0 001	REV. C

1 SND	21.65	22.05	0.40	ø8/ 5 2 br.	20.11	0.30	2791.10	1.52	37191.80	37191.80	37191.80	13.33
13 SND	22.65	23.05	0.40	ø8/ 5 2 br.	20.11	0.30	2352.35	1.52	37191.80	37191.80	37191.80	15.81
13 SND	23.05	26.15	3.10	ø8/20 2 br.	5.03	0.30	2152.35	2.50	15268.10	27948.80	15268.10	7.09
1 SND	26.15	26.55	0.40	ø8/ 5 2 br.	20.11	0.30	2156.81	1.52	37191.80	37191.80	37191.80	17.24

Si adatteranno nelle zone d'appoggio, per un tratto pari ad 40 cm dal filo esterno del pilastro, staffe  $\Phi 8/5$  cm, per il rispetto dei limiti normativi, mentre nelle zone centrali di campata staffe  $\Phi 8/20$  cm.

### 8.3.3 Verifica limitazioni armatura

In ogni sezione della trave, il rapporto geometrico  $\rho$  relativo all'armatura tesa, indipendentemente dal fatto che l'armatura tesa sia quella al lembo superiore della sezione  $A_s$  o quella al lembo inferiore della sezione  $A_i$ , deve essere compreso entro i seguenti limiti:

$$\frac{1,4}{f_{yk}} < \rho < \rho_{comp} + \frac{3,5}{f_{yk}}$$

dove:

$\rho = A_s / (bh)$  Rapporto geometrico relativo all'armatura tesa

$\rho_{comp} = A_s' / (bh)$  Rapporto geometrico relativo all'armatura compressa

#### Dati Geometrici

Trave:

Base	b=	30cm	ok ok ok ok
altezza	h=	40cm	
allargamento	dsx =	0cm	
allargamento	ddx =	0cm	
copriferro	c=	5cm	

Valori max	Limit. geometriche 7.4.6.1.1	
30cm	$b \geq 20\text{cm}$	$b \leq 2lp$
120cm	$b/h \geq 0,25$	
20cm	$dsx \leq h/2$	
20cm	$ddx \leq h/2$	

 <b>ITALFERR</b> GRUPPO FERROVIE DELLO STATO ITALIANE	<b>DIRETTRICE FERROVIARIA MESSINA – CATANIA – PALERMO</b> <b>NUOVO COLLEGAMENTO PALERMO – CATANIA</b> <b>TRATTA LERCARA DIR – CALTANISSETTA XIRBI (LOTTO 3)</b> <b>FABBRICATI</b>					
	Fabbricato PGEP - Tipologico A - Relazione di calcolo	COMMESSA RS3T	LOTTO 30 D 26	CODIFICA CL	DOCUMENTO FA00A0 001	REV. C

### Dati di armatura

Tipo CLS	C30/37	(min C20/25)	D.M.(7.4.2.1)	$R_{ck} = 37 \text{ N/mm}^2$			
Tipo Acciaio	B450C	(B450C)	D.M.(7.4.2.2)				
fck=	30,71	fcd=	17,40	D.M.(4.1.2.1.1.1)	fctm=	2,94	D.M.(11.2.10.2)
fyk=	450	fyd=	391,30	D.M.(4.1.2.1.1.3)			
Diametro min. armatura long.	16	$\geq \Phi 14$	D.M.(7.4.6.2.1)				
Diametro staffe	8	$\geq \Phi 6$	D.M.(7.4.6.2.1)				
N° braccia staffe	2						

### Armatura longitudinale

In campata	n°ferri_tesi	3	As=	4,02cm <sup>2</sup>	As=	4,02cm <sup>2</sup>
	n°ferri_comp.	3	A's=	4,02cm <sup>2</sup>	A's=	4,02cm <sup>2</sup>
zona critica	n°ferri_tesi	3	As=	4,02cm <sup>2</sup>	As=	4,02cm <sup>2</sup>
	n°ferri_comp.	3	A's=	4,02cm <sup>2</sup>	A's=	4,02cm <sup>2</sup>

### Limitazioni Armatura longitudinale 7.4.6.2.1

In campata:	$\rho$ ; $\rho_{comp}$	Arm. min.	Arm. max.	limitazioni	
	0,00335	3,7cm <sup>2</sup>	13,4cm <sup>2</sup>	$.4/fyk < \rho < (\rho_{comp} + (3.5/fyk))$	OK
	0,00335	1,0cm <sup>2</sup>		$\rho_{comp} \geq 0,25\rho$	OK
zona critica:	0,00335	3,7cm <sup>2</sup>	13,4cm <sup>2</sup>	$1.4/fyk < \rho < (\rho_{comp} + (3.5/fy))$	OK
	0,00335	2,0cm <sup>2</sup>		$\rho_{comp} \geq 0,5\rho$	OK

In ogni caso almeno il 50% dell'armatura necessaria per il taglio deve essere costituita da staffe.

Per gli elementi in esame l'armatura trasversale è costituita solo da staffe.



 <b>ITALFERR</b> GRUPPO FERROVIE DELLO STATO ITALIANE	<b>DIRETTRICE FERROVIARIA MESSINA – CATANIA – PALERMO</b> <b>NUOVO COLLEGAMENTO PALERMO – CATANIA</b> <b>TRATTA LERCARA DIR – CALTANISSETTA XIRBI (LOTTO 3)</b> <b>FABBRICATI</b>					
	Fabbricato PGEP - Tipologico A - Relazione di calcolo	COMMESSA <b>RS3T</b>	LOTTO <b>30 D 26</b>	CODIFICA <b>CL</b>	DOCUMENTO <b>FA00A0 001</b>	REV. <b>C</b>

#### 8.4 PILASTRI D'ANGOLO (30X60)

Si riportano di seguito le verifiche strutturali dei pilastri d'angolo aventi sezione rettangolare di dimensioni 30x60 cm. Le verifiche saranno condotte per i differenti stati limite ed in corrispondenza delle sezioni maggiormente sollecitate dell'elemento per effetto delle combinazioni di carico più gravose.

Preliminarmente alla verifica di resistenza dei pilastri allo SLU è necessario valutare la stabilità degli elementi snelli. Tali verifiche devono essere condotte attraverso un'analisi del secondo ordine che tenga conto degli effetti flessionali delle azioni assiali sulla configurazione deformata degli elementi stessi. In via approssimativa gli effetti del secondo ordine in pilastri singoli possono essere trascurati se la snellezza  $\lambda$  non supera il valore limite (4.1.2.1.7-NTC2018):

$$\lambda_{lim} = 15.4 \cdot \frac{C}{\sqrt{\nu}}$$

dove:

$\nu = N_{Ed} / (A_c \cdot f_{cd})$  è l'azione assiale adimensionale;

$C = 1,7 - r_m$  dipende dalla distribuzione dei momenti del primo ordine;

$r_m = M_{01} / M_{02}$  rapporto tra i momenti flettenti del primo ordine alle due estremità del pilastro (con  $M_{02} \geq M_{01}$ ).

E' stata valutata la snellezza  $\lambda$  del pilastro:

#### SNELLEZZA LIMITE PILASTRI

$$\lambda_{lim} = 15.4 \cdot \frac{C}{\sqrt{\nu}}$$

NED =	99832	N
B=	300	mm
H=	600	mm
fcd=	17,40	N/mm <sup>2</sup>
n	0,0319	
C	1,794	
Mtesta	5711000	Nxmm
Mpiede	60485000	Nxmm
r <sub>m</sub>	0,0944	
l limite	154,767	

#### SNELLEZZA PILASTRO

J min	1,35E+09	mm <sup>4</sup>
r min	86,603	mm
b	1	
L0	4000	mm
l pilastro	46,188	

 <b>ITALFERR</b> GRUPPO FERROVIE DELLO STATO ITALIANE	<b>DIRETTRICE FERROVIARIA MESSINA – CATANIA – PALERMO</b> <b>NUOVO COLLEGAMENTO PALERMO – CATANIA</b> <b>TRATTA LERCARA DIR – CALTANISSETTA XIRBI (LOTTO 3)</b> <b>FABBRICATI</b>					
	Fabbricato PGEP - Tipologico A - Relazione di calcolo	COMMESSA RS3T	LOTTO 30 D 26	CODIFICA CL	DOCUMENTO FA00A0 001	REV. C

La verifica risulta soddisfatta.

Per quanto concerne le non linearità geometriche sono prese in conto, quando necessario, attraverso il fattore  $\theta$  di seguito definito. In particolare, per le costruzioni civili ed industriali esse possono essere trascurate nel caso in cui risulti:

$$\theta = \frac{P \cdot d_r}{V \cdot h} \leq 0.1$$

dove:

P è il carico verticale totale agente;

$d_r$  è lo spostamento orizzontale medio d'interpiano;

V è la forza orizzontale totale agente;

h è l'altezza dell'elemento.

Si riporta di seguito la verifica delle non linearità geometriche facendo riferimento alle combinazioni di carico che producono lo spostamento orizzontale maggiore SLD\_Y.

Elenco spostamenti e rigidezze teoriche di impalcato

Simbologia

Imp. = Numero dell'impalcato  
 Sx = Spostamento impalcato in dir. X  
 Rig X = Rigidezza teorica in direzione X  
 Dif X % = Differenza percentuale della rigidezza X rispetto all'impalcato precedente  
 $\Theta_x$  = Coefficiente  $\Theta$  in dir. X  
 Br X = Coordinata X della posizione baricentro rigidezze teorico  
 Sy = Spostamento impalcato in dir. Y  
 Rig Y = Rigidezza teorica in direzione Y  
 Dif Y % = Differenza percentuale della rigidezza Y rispetto all'impalcato precedente  
 $\Theta_y$  = Coefficiente  $\Theta$  in dir. Y  
 Br Y = Coordinata Y della posizione baricentro rigidezze teorico

Imp.	Sx <m>	Rig X <kN/m>	Dif X %	$\Theta_x$	Br X <m>	Sy <m>	Rig Y <kN/m>	Dif Y %	$\Theta_y$	Br Y <m>	
1	2.21E-03	229904.00	0.00	1.69E-03	13.47		3.49E-03	145456.00	0.00	2.67E-03	3.00

$$\Theta_{y_{max}} = 2.67E-03 < 0.01$$

#### 8.4.1 Verifica a flessione

Nelle tabelle seguenti sono riportate le sollecitazioni ottenute agli SLU statico e simico ed agli SLE (rara, frequente e quasi permanente).

Fabbricato PGEP - Tipologico A - Relazione di calcolo

COMMESSA	LOTTO	CODIFICA	DOCUMENTO	REV.	FOGLIO
RS3T	30 D 26	CL	FA00A0 001	C	74 di 97

CC	TCC	X <m>	N <kN>	Ty <kN>	Mz <kNm>	Tz <kN>	My <kNm>	Mx <kNm>
25	SLU	0.00	-112909	-14121	15686	-26656	35522	-0.000
25	SLU	3.75	-90971	1910	-7210	-26656	-64437	-0.000
29	SLU	0.00	-115384	-1333	1786	-49769	79422	0.012
29	SLU	3.75	-93446	-1333	-3213	-36832	-82954	0.012
30	SLU	0.00	-111842	-1347	1811	-39954	61102	0.007
30	SLU	3.75	-89904	-1347	-3242	-32191	-74169	0.007
31	SLU	0.00	-97676	-1404	1908	-0.692	-12176	-0.012
31	SLU	3.75	-75739	-1404	-3358	-13630	-39029	-0.012
32	SLU	0.00	-101218	-1390	1884	-10508	6144	-0.007
32	SLU	3.75	-79280	-1390	-3329	-18270	-47815	-0.007
33	SLU	0.00	-100151	11384	-11992	-23806	31724	-0.000
33	SLU	2.66	-84573	0.000	3165	-23806	-31668	-0.000
33	SLU	3.75	-78213	-4647	0.639	-23806	-57547	-0.000
34	SLU	0.00	-102702	6283	-6456	-24376	32484	-0.000
34	SLU	2.45	-88392	0.008	1238	-24376	-27145	-0.000
34	SLU	3.75	-80765	-3336	-0.931	-24376	-58925	-0.000

CC	TCC	X <m>	N <kN>	Ty <kN>	Mz <kNm>	Tz <kN>	My <kNm>	Mx <kNm>
26	SLE R	0.00	-82051	-9493	10564	-19067	25409	-0.000
26	SLE R	3.75	-65176	1195	-4996	-19067	-46093	-0.000
35	SLE R	0.00	-83701	-0.968	1297	-34476	54676	0.008
35	SLE R	3.75	-66826	-0.968	-2331	-25851	-58438	0.008
36	SLE R	0.00	-82051	-9493	10564	-19067	25409	-0.000
36	SLE R	3.75	-65176	1195	-4996	-19067	-46093	-0.000
37	SLE R	0.00	-80350	-6092	6873	-18687	24903	-0.000
37	SLE R	3.75	-63475	0.320	-3949	-18687	-45174	-0.000
38	SLE R	0.00	-81340	-0.977	1313	-27933	42463	0.005
38	SLE R	3.75	-64465	-0.977	-2350	-22758	-52581	0.005

CC	TCC	X <m>	N <kN>	Ty <kN>	Mz <kNm>	Tz <kN>	My <kNm>	Mx <kNm>
27	SLE F	0.00	-76000	-5229	5933	-17173	22885	-0.000
27	SLE F	3.75	-59125	0.115	-3655	-17173	-41513	-0.000
39	SLE F	0.00	-75055	-0.973	1312	-19970	28358	0.002
39	SLE F	3.75	-58179	-0.973	-2337	-18245	-43293	0.002
40	SLE F	0.00	-74725	-2678	3165	-16888	22505	-0.000
40	SLE F	3.75	-57849	-0.541	-2870	-16888	-40824	-0.000
41	SLE F	0.00	-73874	-0.978	1320	-16698	22252	-0.000

41	SLE F	3.75	-56999	-0.978	-2347	-16698	-40365	-0.000
----	-------	------	--------	--------	-------	--------	--------	--------

CC	TCC	X <m>	N <kN>	Ty <kN>	Mz <kNm>	Tz <kN>	My <kNm>	Mx <kNm>
28	SLE Q	0.00	-72893	-0.974	1316	-16343	21779	-0.000
28	SLE Q	3.75	-56018	-0.974	-2339	-16343	-39507	-0.000
42	SLE Q	0.00	-72893	-0.974	1316	-16343	21779	-0.000
42	SLE Q	3.75	-56018	-0.974	-2339	-16343	-39507	-0.000

## Pilastrati d'angolo

In funzione delle sollecitazioni si è dimensionata opportunamente l'armatura longitudinale del pilastro:

- Armatura lati corti                    2  $\Phi$  20 + 1  $\Phi$  16
- Armatura lato lungo                 2  $\Phi$  20 + 2  $\Phi$  16

Le verifiche di resistenza a flessione allo SLU ed agli SLE (NTC2018 – 4.1.2.1.2.4) per le sezioni di incastro e di campata sono state condotte con il supporto del MODEST considerando le sollecitazioni riportate nel prospetto precedente.

Essendo i pilastrati orientati in maniera diversa sono state eseguite le verifiche coerentemente con l'orientamento degli assi locali definiti nel modello di calcolo.

### Pilastrata n. 1

Nodi: 1 101

#### Simbologia

Xg = Coordinata progressiva (dal primo nodo) in cui viene effettuato il progetto/verifica  
 CC = Combinazione delle condizioni di carico elementari  
 e = eccentricità aggiuntiva in caso di compressione o pressoflessione  
 $\alpha$  = amplificazione per gerarchia delle resistenze  
 TG = taglio da gerarchia delle resistenze  
 TCC = Tipo di combinazione di carico  
 SLU = Stato limite ultimo  
 SLU S = Stato limite ultimo (azione sismica)  
 SLE R = Stato limite d'esercizio, combinazione rara  
 SLE F = Stato limite d'esercizio, combinazione frequente  
 SLE Q = Stato limite d'esercizio, combinazione quasi permanente  
 SLD = Stato limite di danno  
 SLV = Stato limite di salvaguardia della vita  
 SLC = Stato limite di prevenzione del collasso  
 SLO = Stato limite di operatività

Fabbricato PGEP - Tipologico A - Relazione di calcolo

COMMESSA	LOTTO	CODIFICA	DOCUMENTO	REV.	FOGLIO
RS3T	30 D 26	CL	FA00A0 001	C	76 di 97

SLU I = Stato limite di resistenza al fuoco

SND = Stato limite di salvaguardia della vita (non dissipativo)

El = Elemento (asta) in cui viene effettuato il progetto/verifica (progressivo sul numero di aste)

Sez. = Numero della sezione

X = Coordinata progressiva rispetto al nodo iniziale

N = Sforzo normale

Mz = Momento flettente intorno all'asse Z

My = Momento flettente intorno all'asse Y

My ver. = Momento flettente di verifica intorno all'asse Y

c = Ricoprimento dell'armatura

s = Distanza minima tra le barre

K3 = Coefficiente di forma del diagramma delle tensioni prima della fessurazione

s<sub>fm</sub> = Distanza media tra le fessure

Φ = Diametro della barra

A<sub>s</sub> = Area complessiva dei ferri nell'area di calcestruzzo efficace

A<sub>c eff</sub> = Area di calcestruzzo efficace

σ<sub>s</sub> = Tensione nell'acciaio nella sezione fessurata

σ<sub>sr</sub> = Tensione nell'acciaio corrispondente al raggiungimento della resistenza a trazione nel calcestruzzo

ε<sub>sm</sub> = Deformazione unitaria media dell'armatura (\*1000)

Wk = Apertura delle fessure

M = Momento flettente

MRd = Momento resistente allo stato limite ultimo

μΦ = Valore di progetto della duttilità di curvatura

Mz ver. = Momento flettente di verifica intorno all'asse Z

Nu = Sforzo normale ultimo

M'ydy = Momento resistente massimo in campo sostanzialmente elastico intorno all'asse Y

M'ydz = Momento resistente massimo in campo sostanzialmente elastico intorno all'asse Z

MRdy = Momento resistente allo stato limite ultimo intorno all'asse Y

MRdz = Momento resistente allo stato limite ultimo intorno all'asse Z

α = Angolo asse neutro a rottura

ε<sub>y</sub> = Deformazione nell'acciaio (\*1000)

Sic. = Sicurezza a rottura

AfT = Area di ferro tesa

AfC = Area di ferro compressa

σ<sub>c</sub> = Tensione nel calcestruzzo

σ<sub>f</sub> = Tensione nel ferro

X0 = Coordinata progressiva (dal nodo iniziale) dell'inizio del tratto

X1 = Coordinata progressiva (dal nodo iniziale) della fine del tratto

Staff. = Staffatura adottata

Br<sub>y</sub> = Numero bracci in dir. Y locale

Br<sub>z</sub> = Numero bracci in dir. Z locale

bw<sub>y</sub> = Larghezza membratura resistente al taglio in dir. Y

Vsdu<sub>y</sub> = Taglio agente in dir. Y

ctgθ<sub>y</sub> = Cotangente dell'angolo di inclinazione dei puntoni di calcestruzzo in dir. Y

VRsd<sub>y</sub> = Taglio ultimo lato armatura in dir. Y

VRcd<sub>y</sub> = Taglio ultimo lato calcestruzzo in dir. Y

bw<sub>z</sub> = Larghezza membratura resistente al taglio in dir. Z

Vsdu<sub>z</sub> = Taglio agente in dir. Z

ctgθ<sub>z</sub> = Cotangente dell'angolo di inclinazione dei puntoni di calcestruzzo in dir. Z

VRsd<sub>z</sub> = Taglio ultimo lato armatura in dir. Z

VRcd<sub>z</sub> = Taglio ultimo lato calcestruzzo in dir. Z

Fabbricato PGEP - Tipologico A - Relazione di calcolo

COMMESSA	LOTTO	CODIFICA	DOCUMENTO	REV.	FOGLIO
RS3T	30 D 26	CL	FA00A0 001	C	77 di 97

Sic.T = Sicurezza a rottura per taglio

Nodo = Numero del nodo

Conf. = Nodo confinato

S = Sì

N = No

F. = Identificativo faccia del nodo

Y+ = Faccia sul lato positivo Y locale pilastro

Z+ = Faccia sul lato positivo Z locale pilastro

Y- = Faccia sul lato negativo Y locale pilastro

Z- = Faccia sul lato negativo Z locale pilastro

Mod. = Modalità di verifica faccia

I = Interna

E = Esterna

Br. = Numero bracci

As1 = Area di ferro superiore delle travi incidenti sulla faccia

As2 = Area di ferro inferiore delle travi incidenti sulla faccia

Bj = Larghezza effettiva utile del nodo

Hjc = Distanza tra armature pilastro

Hjw = Distanza tra armature trave

Ash = Area totale della sezione della staffa

Vc = Taglio nel pilastro al di sopra del nodo

Vjbd = Taglio agente nel nucleo di calcestruzzo [7.4.6/7]

vd<sub>s</sub> = Sforzo normale normalizzato del pilastro superiore (‰)

vd<sub>i</sub> = Sforzo normale normalizzato del pilastro inferiore (‰)

VjbR = Resistenza a compressione del nucleo di calcestruzzo [7.4.8]

Afni = Azione di fessurazione sul nodo integro [7.4.10]

Rfni = Resistenza a fessurazione nodo integro [7.4.10]

Vjwd = Azione agente di trazione diagonale [7.4.11/12]

VjwR = Resistenza a trazione diagonale [7.4.11/12]

Tipo = Tipologia

2C = Doppia C lato labbri

2Cdx = Doppia C lato costola

2I = Doppia I

2L = Doppia L lato labbri

2Ldx = Doppia L lato costole

C = Sezione a C

Cdx = C destra

Cir. = Circolare

Cir.c = Circolare cava

I = Sezione a I

L = Sezione a L

Ldx = L destra

Om. = Omega

Pg = Pi greco

Pr = Poligono regolare

Prc = Poligono regolare cavo

Pc = Per coordinate

Ia = Inerzie assegnate

R = Rettangolare

Rc = Rettangolare cava

T = Sezione a T

U = Sezione a U

Fabbricato PGEP - Tipologico A - Relazione di calcolo

COMMESSA	LOTTO	CODIFICA	DOCUMENTO	REV.	FOGLIO
RS3T	30 D 26	CL	FA00A0 001	C	78 di 97

Ur = U rovescia  
 V = Sezione a V  
 Vr = V rovescia  
 Z = Sezione a Z  
 Zdx = Z destra  
 Ts = T stondata  
 Ls = L stondata  
 Cs = C stondata  
 Is = I stondata  
 Dis. = Disegnata

B = Base  
 H = Altezza  
 Cf = Copriferro  
 Cls = Tipo di calcestruzzo  
 Fck = Resistenza caratteristica cilindrica a compressione del calcestruzzo  
 Fctk = Resistenza caratteristica a trazione del calcestruzzo  
 Fcd = Resistenza di calcolo a compressione del calcestruzzo  
 Fctd = Resistenza di calcolo a trazione del calcestruzzo  
 Tp = Tipo di acciaio  
 Fyk = Tensione caratteristica di snervamento dell'acciaio  
 Fyd = Resistenza di calcolo dell'acciaio

**Caratteristiche delle sezioni e dei materiali utilizzati**

Sez.	Tipo	B <cm>	H <cm>	Cf <cm>	Cls	Fck <daN/cm <sup>2</sup> >	Fctk <daN/cm <sup>2</sup> >	Fcd <daN/cm <sup>2</sup> >	Fctd <daN/cm <sup>2</sup> >	Tp	Fyk <daN/cm <sup>2</sup> >	Fyd <daN/cm <sup>2</sup> >
3R		30.00	60.00	6.00	C30/37	307.10	20.59	174.02	13.73	B450C	4500.00	3913.04

**Stato limite ultimo - Verifiche a flessione/pressoflessione**

Xg <m>	CC	TCC	El	Sez.	X <cm>	N <daN>	My <daNm>	My ver. <daNm>	Mz <daNm>	Mz ver. <daNm>	Nu <daN>	MRdy <daNm>	MRdz <daNm>	α <grad>	ε <sub>y</sub>	Sic.	
0.00	29	(e)	SLU	1	3	0.00	-11538.40	7942.19	7942.19	178.63	239.42	-11538.40	26542.70	657.54	5.63	11.32	3.341
0.00	29	(e)	SLU	1	3	0.00	-11538.40	7942.19	7942.19	178.63	239.42	-11538.40	26542.70	657.54	5.63	11.32	3.341
3.65	29		SLU	1	3	365.00	-9403.10	-7925.41		-308.01		-9403.10	-25924.40	-1290.45	191.25	10.13	3.273

**Stato limite elastico - Verifiche a flessione/pressoflessione**

Xg <m>	CC	TCC	El	Sez.	X <cm>	N <daN>	My <daNm>	My ver. <daNm>	Mz <daNm>	Mz ver. <daNm>	Nu <daN>	M'ydy <daNm>	M'ydz <daNm>	α <grad>	ε <sub>y</sub>	Sic.
0.00	7	SND	1	3	0.00	-3848.67	17601.30		-841.35		-3848.67	19323.80	-1018.93	348.75	10.90	1.098
0.00	7	SND	1	3	0.00	-3848.67	17601.30		-841.35		-3848.67	19323.80	-1018.93	348.75	10.90	1.098
3.65	7	SND	1	3	365.00	-2206.17	-11649.90		-742.52		-2206.17	-18959.10	-1022.08	191.25	11.15	1.626

**Stato limite d'esercizio - Verifiche tensionali**

Xg <m>	CC	TCC	El	Sez.	X <cm>	N <daN>	Mz <daNm>	My <daNm>	AfT <cmq>	AfC <cmq>	σ <sub>c</sub> <daN/cm <sup>2</sup> >	σ <sub>s</sub> <daN/cm <sup>2</sup> >	
0.00	35	SLE	R	1	3	0.00	-8370.10	129.71	5467.60	14.33	10.30	40.56	815.63
0.00	28	SLE	Q	1	3	0.00	-7289.28	131.56	2177.91	12.31	12.31	17.55	206.33
0.00	35	SLE	R	1	3	0.00	-8370.10	129.71	5467.60	14.33	10.30	40.56	815.63
0.00	28	SLE	Q	1	3	0.00	-7289.28	131.56	2177.91	12.31	12.31	17.55	206.33
3.65	35	SLE	R	1	3	365.00	-6727.60	-223.44	-5584.11	14.33	10.30	43.05	923.44

Fabbricato PGEP - Tipologico A - Relazione di calcolo

COMMESSA	LOTTO	CODIFICA	DOCUMENTO	REV.	FOGLIO
RS3T	30 D 26	CL	FA00A0 001	C	79 di 97

3.65	28	SLE Q	1	3	365.00	-5646.78	-224.12	-3787.28	14.33	10.30	30.67	596.57
------	----	-------	---	---	--------	----------	---------	----------	-------	-------	-------	--------

Stato limite d'esercizio - Verifiche a fessurazione

Xg	CC	TCC	El	Sez.	X	N	My	Mz	c	s	K3	s <sub>m</sub>	Φ	A <sub>z</sub>	A <sub>c eff</sub>	σ <sub>s</sub>	σ <sub>sr</sub>	ε <sub>sm</sub>	Wk
<m>					<cm>	<daN>	<daNm>	<daNm>	<mm>	<mm>		<mm>		<cmq>	<cmq>	<daN/cmq>	<daN/cmq>		<mm>
0.00	28	SLE Q	1	3	0.00	-7289.28	2177.91	131.56	49.00	91.02	0.13	194.19	20.00	12.31	960.40	196.05	948.53	0.04	0.01
0.00	28	SLE Q	1	3	0.00	-7289.28	2177.91	131.56	49.00	91.02	0.13	194.19	20.00	12.31	960.40	196.05	948.53	0.04	0.01
3.65	28	SLE Q	1	3	365.00	-5646.78	-3787.28	-224.12	49.00	91.02	0.13	194.19	20.00	12.31	960.40	596.57	1325.79	0.12	0.04

Staffe - Verifiche armatura

X0	X1	Staff.	Br <sub>y</sub>	Br <sub>z</sub>	CC	TCC	bw <sub>y</sub>	Vsdu <sub>y</sub>	ctgθ <sub>y</sub>	VRsd <sub>y</sub>	VRcd <sub>y</sub>	bw <sub>z</sub>	Vsdu <sub>z</sub>	ctgθ <sub>z</sub>	VRsd <sub>z</sub>	VRcd <sub>z</sub>	Sic.T
<m>	<m>						<m>	<daN>		<daN>	<daN>	<m>	<daN>		<daN>	<daN>	
0.00	0.61	ø10/ 6	2	2	29	SLU	0.60	133.33	2.07	45989.90	45989.90	0.30	4976.91	1.28	63915.10	63915.10	12.84
0.00	0.61	ø10/ 6	2	2	25	SLU	0.60	1412.14	2.07	45968.30	45968.30	0.30	2665.57	1.28	63875.90	63875.90	23.96
0.00	0.61	ø10/ 6	2	2	10	SND	0.60	348.16	2.07	45898.50	45898.50	0.30	8014.04	1.28	63749.30	63749.30	7.95
0.00	0.61	ø10/ 6	2	2	13	SND	0.60	1465.53	2.06	45819.30	45819.30	0.30	2514.14	1.28	63605.50	63605.50	25.30
0.61	3.04	ø8/18	2	2	29	SLU	0.60	133.33	2.50	11850.60	40441.20	0.30	4767.04	2.50	26602.50	45391.50	5.58
0.61	3.04	ø8/18	2	2	25	SLU	0.60	1152.07	2.50	11850.60	40410.30	0.30	2665.57	2.50	26602.50	45356.80	9.98
0.61	3.04	ø8/18	2	2	10	SND	0.60	348.16	2.50	11850.60	40321.10	0.30	8014.04	2.50	26602.50	45256.60	3.32
0.61	3.04	ø8/18	2	2	7	SND	0.60	430.40	2.50	11850.60	40447.50	0.30	8014.04	2.50	26602.50	45398.50	3.32
0.61	3.04	ø8/18	2	2	16	SND	0.60	1458.99	2.50	11850.60	39959.80	0.30	836.44	2.50	26602.50	44851.10	8.12
0.61	3.04	ø8/18	2	2	13	SND	0.60	1465.53	2.50	11850.60	40208.20	0.30	2514.14	2.50	26602.50	45130.00	8.09
3.04	3.65	ø8/12	2	2	29	SLU	0.60	133.33	2.50	17776.00	40263.70	0.30	3927.54	2.50	39903.70	45192.30	10.16
3.04	3.65	ø8/12	2	2	33	SLU	0.60	422.00	2.50	17776.00	40073.90	0.30	2380.57	2.50	39903.70	44979.20	16.76
3.04	3.65	ø8/12	2	2	10	SND	0.60	348.16	2.50	17776.00	40184.60	0.30	8014.04	2.50	39903.70	45103.40	4.98
3.04	3.65	ø8/12	2	2	7	SND	0.60	430.40	2.50	17776.00	40311.00	0.30	8014.04	2.50	39903.70	45245.30	4.98
3.04	3.65	ø8/12	2	2	16	SND	0.60	1458.99	2.50	17776.00	39823.30	0.30	836.44	2.50	39903.70	44697.90	12.18
3.04	3.65	ø8/12	2	2	13	SND	0.60	1465.53	2.50	17776.00	40071.70	0.30	2514.14	2.50	39903.70	44976.80	12.13

### 8.4.2 Verifica limitazioni armatura

Resta da verificare che l'armatura determinata in funzione delle sollecitazioni agenti rispetti le limitazioni riportate nel punto 7.4.6.2.2 delle NTC2018:

- Per tutta la lunghezza del pilastro l'interasse tra le barre non deve essere superiore a 25 cm;
- Nella sezione corrente del pilastro, la percentuale geometrica ρ di armatura longitudinale, con ρ rapporto tra l'area dell'armatura longitudinale e l'area della sezione del pilastro, deve essere compresa entro i seguenti limiti:

$$1\% < \rho < 4\%$$

- Nelle zone critiche devono essere rispettate le condizioni seguenti: le barre disposte sugli angoli della sezione devono essere contenute dalle staffe; almeno una barra ogni due, di quelle disposte



 <b>ITALFERR</b> GRUPPO FERROVIE DELLO STATO ITALIANE	DIRETTRICE FERROVIARIA MESSINA – CATANIA – PALERMO NUOVO COLLEGAMENTO PALERMO – CATANIA TRATTA LERCARA DIR – CALTANISSETTA XIRBI (LOTTO 3) FABBRICATI					
	Fabbricato PGEP - Tipologico A - Relazione di calcolo	COMMESSA RS3T	LOTTO 30 D 26	CODIFICA CL	DOCUMENTO FA00A0 001	REV. C

sui lati, deve essere trattenuta da staffe interne o legature; le barre non fissate si devono trovare a meno di 20 cm da una barra fissata per CDB.

- Il diametro delle staffe di contenimento e legature deve essere non inferiore a 6 mm ed il loro passo deve essere non superiore alla più piccola delle quantità seguenti:
  - 1/2 del lato minore della sezione trasversale per CDB;
  - 175 mm (per CD" B");
  - 8 volte il diametro minimo delle barre longitudinali che collegano (per CD" B")
- li devono disporre staffe in un quantitativo minimo non inferiore a:

$$\frac{A_{st}}{s} = 0.08 \frac{f_{cd} b_{st}}{f_{yd}}$$

Nel caso specifico risulta:

- Le staffe orizzontali presenti lungo l'altezza del nodo devono verificare la seguente condizione

Nella quale  $n_{st}$  e  $A_{st}$  sono rispettivamente il numero di bracci e l'area della sezione trasversale della barra della singola staffa orizzontale,  $i$  è l'interasse, e  $b_j$  è la larghezza utile del nodo determinata come segue:

- se la trave ha una larghezza  $b_w$  superiore a quella del pilastro  $b_c$ , allora  $b_j$  è il valore minimo fra  $b_w$  e  $b_c + h_c/2$ , essendo  $h_c$  la dimensione della sezione della colonna parallela alla trave;
- se la trave ha una larghezza  $b_w$  inferiore a quella del pilastro  $b_c$ , allora  $b_j$  è il valore minimo fra  $b_c$  e  $b_w + h_c/2$ .

Devono inoltre essere rispettati i limiti riportati al punto 4.1.6.1.2 delle NTC2018:

- Nel caso di elementi sottoposti a prevalente sforzo normale, le barre parallele all'asse devono avere diametro maggiore od uguale a 12 mm. Inoltre la loro area non deve essere inferiore a :

$$A_{s,min} = (0.10 \cdot \frac{N_{Ed}}{f_{yd}})$$

e comunque non minore di 0.003  $A_c$ ;

 <b>ITALFERR</b> GRUPPO FERROVIE DELLO STATO ITALIANE	<b>DIRETTRICE FERROVIARIA MESSINA – CATANIA – PALERMO</b> <b>NUOVO COLLEGAMENTO PALERMO – CATANIA</b> <b>TRATTA LERCARA DIR – CALTANISSETTA XIRBI (LOTTO 3)</b> <b>FABBRICATI</b>					
	Fabbricato PGEP - Tipologico A - Relazione di calcolo	COMMESSA <b>RS3T</b>	LOTTO <b>30 D 26</b>	CODIFICA <b>CL</b>	DOCUMENTO <b>FA00A0 001</b>	REV. <b>C</b>

dove:

$N_{Ed}$  rappresenta lo sforzo di compressione assiale di calcolo;

$A_c$  è l'area di calcestruzzo;

$f_{yd}$  è il valore della resistenza di calcolo dell'armatura.

Nel caso in esame risulta:

### Dati Geometrici

Pilastro:	Base	b=	30,0cm
	Altezza sez.	h=	60,0cm
	Copriferro	c=	5,0cm
	Altezza pil.	hp=	400,0cm
	Altezza libera	hl=	400,0cm

OK

<b>Lim. Geom. 7.4.6.1.2</b>	
b ≥	25cm

### Dati di armatura

Tipo CLS	C30/37	(min C20/25)	D.M.(7.4.2.1)
Tipo Acciaio	B450C	(B450C)	D.M.(7.4.2.2)

$$R_{ck} = 37 \text{ N/mm}^2$$

fck=	30,71	fcd=	17,40	D.M.(4.1.2.1.1.1)	fctm=	2,94	D.M.(11.2.10.2)
fyk=	450	fyd=	391,30	D.M.(4.1.2.1.1.3)			

Diametro armatura long.	20	≥Φ <sub>12</sub>	
Diametro staffe	8	≥Φ <sub>6</sub>	OK ≥(1/4)Φ <sub>long</sub>

### Armatura longitudinale

n°ferri "b"	6	n°ferri "h"	8	n°ferri_tot =	10
tot sui due lati		tot sui due lati		As+A's=	47,90cm <sup>2</sup>

### Limitazioni Armatura longitudinale / 4.6.2.2

ρ	Arm. min.	Arm. max.	limitazioni	
2,66%	18,0cm <sup>2</sup>	72,00cm <sup>2</sup>	1% ≤ ρ ≤ 4%	OK

### Limitazioni Armatura longitudinale 4.1.6.1.2

Arm. min.	Arm. max.	
5,4	72	OK

Inter. Ferri "b"	10,0cm	OK	≤25	OK	≤12*Φ <sub>long</sub> 24
Inter. Ferri "h"	16,7cm	OK	≤25	OK	≤12*Φ <sub>long</sub> 24

Si riscontra, pertanto, che l'armatura dei pilastri rispetta i limiti prescritti dalle NTC2018.

 <b>ITALFERR</b> GRUPPO FERROVIE DELLO STATO ITALIANE	<b>DIRETTRICE FERROVIARIA MESSINA – CATANIA – PALERMO</b> <b>NUOVO COLLEGAMENTO PALERMO – CATANIA</b> <b>TRATTA LERCARA DIR – CALTANISSETTA XIRBI (LOTTO 3)</b> <b>FABBRICATI</b>					
	Fabbricato PGEP - Tipologico A - Relazione di calcolo	COMMESSA RS3T	LOTTO 30 D 26	CODIFICA CL	DOCUMENTO FA00A0 001	REV. C

### 8.5 PILASTRI INTERNI (30X60)

Si riportano di seguito le verifiche strutturali dei pilastri interni aventi sezione rettangolare di dimensioni 30x60 cm. Le verifiche saranno condotte per i differenti stati limite ed in corrispondenza delle sezioni maggiormente sollecitate dell'elemento per effetto delle combinazioni di carico più gravose.

Preliminarmente alla verifica di resistenza dei pilastri allo SLU è necessario valutare la stabilità degli elementi snelli. Tali verifiche devono essere condotte attraverso un'analisi del secondo ordine che tenga conto degli effetti flessionali delle azioni assiali sulla configurazione deformata degli elementi stessi. In via approssimativa gli effetti del secondo ordine in pilastri singoli possono essere trascurati se la snellezza  $\lambda$  non supera il valore limite (4.1.2.1.7-NTC2018):

$$\lambda_{lim} = 15.4 \cdot \frac{C}{\sqrt{\nu}}$$

dove:

$\nu = N_{Ed} / (A_c \cdot f_{cd})$  è l'azione assiale adimensionale;

$C = 1,7 - r_m$  dipende dalla distribuzione dei momenti del primo ordine;

$r_m = M_{01} / M_{02}$  rapporto tra i momenti flettenti del primo ordine alle due estremità del pilastro (con  $M_{02} \geq M_{01}$ ).

E' stata valutata la snellezza  $\lambda$  del pilastro:

#### SNELLEZZA LIMITE PILASTRI

$$\lambda_{lim} = 15.4 \cdot \frac{C}{\sqrt{\nu}}$$

NED =	193537	N
B=	300	mm
H=	600	mm
fcd=	17,40	N/mm <sup>2</sup>
n	0,0618	
C	1,719	
Mtesta	1263000	Nxmm
Mpiede	64908000	Nxmm
rm	0,0195	
l limite	106,512	
SNELLEZZA PILASTRO		
J min	1,35E+09	mm <sup>4</sup>
r min	86,603	mm
b	1	
L0	4000	mm
l pilastro	46,188	

La verifica risulta soddisfatta.

### 8.5.1 Verifica a flessione

Nelle tabelle seguenti sono riportate le sollecitazioni ottenute agli SLU statico e simico ed agli SLE (rara, frequente e quasi permanente).

CC	TCC	X <m>	N <kN>	Ty <kN>	Mz <kNm>	Tz <kN>	My <kNm>	Mx <kNm>
25	SLU	0.00	-211.729	32.353	-43.974	-16.463	25.831	-0.000
25	SLU	3.75	-189.792	32.353	77.349	-0.432	-5.846	-0.000
29	SLU	0.00	-207.416	51.922	-65.595	2.630	-3.608	0.012
29	SLU	3.75	-185.479	26.609	81.651	2.630	6.254	0.012
30	SLU	0.00	-206.681	43.727	-56.447	2.609	-3.561	0.007
30	SLU	3.75	-184.743	28.540	79.052	2.609	6.225	0.007
31	SLU	0.00	-203.738	10.948	-19.858	2.528	-3.371	-0.012
31	SLU	3.75	-181.800	36.261	68.659	2.528	6.108	-0.012
32	SLU	0.00	-204.473	19.143	-29.006	2.548	-3.419	-0.007
32	SLU	3.75	-182.536	34.331	71.257	2.548	6.137	-0.007
33	SLU	0.00	-199.425	30.517	-41.479	21.620	-32.810	-0.000
33	SLU	3.75	-177.487	30.517	72.961	5.589	18.208	-0.000
34	SLU	0.00	-201.886	30.884	-41.978	14.004	-21.082	-0.000
34	SLU	3.75	-179.948	30.884	73.838	4.385	13.397	-0.000

CC	TCC	X <m>	N <kN>	Ty <kN>	Mz <kNm>	Tz <kN>	My <kNm>	Mx <kNm>
26	SLE R	0.00	-153.142	23.176	-31.501	-10.827	17.020	-0.000
26	SLE R	3.75	-136.267	23.176	55.410	-0.139	-3.542	-0.000
35	SLE R	0.00	-150.267	36.222	-45.915	1.902	-2.606	0.008
35	SLE R	3.75	-133.392	19.347	58.278	1.902	4.525	0.008
36	SLE R	0.00	-153.142	23.176	-31.501	-10.827	17.020	-0.000
36	SLE R	3.75	-136.267	23.176	55.410	-0.139	-3.542	-0.000
37	SLE R	0.00	-151.502	22.931	-31.169	-5.749	9.201	-0.000
37	SLE R	3.75	-134.627	22.931	54.825	0.664	-0.334	-0.000
38	SLE R	0.00	-149.777	30.759	-39.817	1.888	-2.574	0.005
38	SLE R	3.75	-132.902	20.634	56.545	1.888	4.506	0.005

CC	TCC	X <m>	N <kN>	Ty <kN>	Mz <kNm>	Tz <kN>	My <kNm>	Mx <kNm>
27	SLE F	0.00	-140.537	20.622	-28.029	-4.486	7.258	-0.000
27	SLE F	3.75	-123.662	20.622	49.302	0.857	0.453	-0.000
39	SLE F	0.00	-138.732	23.047	-30.662	1.868	-2.532	0.002
39	SLE F	3.75	-121.857	19.672	49.437	1.868	4.472	0.002
40	SLE F	0.00	-139.307	20.438	-27.779	-0.678	1.393	-0.000

 <b>ITALFERR</b> GRUPPO FERROVIE DELLO STATO ITALIANE	<b>DIRETTRICE FERROVIARIA MESSINA – CATANIA – PALERMO</b> <b>NUOVO COLLEGAMENTO PALERMO – CATANIA</b> <b>TRATTA LERCARA DIR – CALTANISSETTA XIRBI (LOTTO 3)</b> <b>FABBRICATI</b>					
	Fabbricato PGEP - Tipologico A - Relazione di calcolo	COMMESSA RS3T	LOTTO 30 D 26	CODIFICA CL	DOCUMENTO FA00A0 001	REV. C

40	SLE F	3.75	-122.432	20.438	48.863	1.459	2.858	-0.000
41	SLE F	0.00	-138.486	20.316	-27.613	1.861	-2.516	-0.000
41	SLE F	3.75	-121.611	20.316	48.571	1.861	4.462	-0.000

CC	TCC	X <m>	N <kN>	Ty <kN>	Mz <kNm>	Tz <kN>	My <kNm>	Mx <kNm>
28	SLE Q	0.00	-135.848	19.753	-26.849	1.859	-2.513	-0.000
28	SLE Q	3.75	-118.973	19.753	47.227	1.859	4.458	-0.000
42	SLE Q	0.00	-135.848	19.753	-26.849	1.859	-2.513	-0.000
42	SLE Q	3.75	-118.973	19.753	47.227	1.859	4.458	-0.000

## Pilastrini interni

In funzione delle sollecitazioni si è dimensionata opportunamente l'armatura longitudinale del pilastro:

- Armatura lato corto                    2  $\Phi$  20 + 1  $\Phi$  16
- Armatura lato lungo                 4 +4  $\Phi$  16

Le verifiche di resistenza a flessione allo SLU ed agli SLE (NTC2018 – 4.1.2.1.2.4) per le sezioni di incastro e di campata sono state condotte con il supporto del MODEST considerando le sollecitazioni riportate nel prospetto precedente.

Essendo i pilastrini orientati in maniera diversa sono state eseguite le verifiche coerentemente con l'orientamento degli assi locali definiti nel modello di calcolo.

## Pilastrata n. 5

Nodi: 5 105

### Simbologia

Xg	=	Coordinata progressiva (dal primo nodo) in cui viene effettuato il progetto/verifica
CC	=	Combinazione delle condizioni di carico elementari
e	=	eccentricità aggiuntiva in caso di compressione o pressoflessione
$\alpha$	=	amplificazione per gerarchia delle resistenze
TG	=	taglio da gerarchia delle resistenze
TCC	=	Tipo di combinazione di carico
SLU	=	Stato limite ultimo
SLU S	=	Stato limite ultimo (azione sismica)
SLE R	=	Stato limite d'esercizio, combinazione rara
SLE F	=	Stato limite d'esercizio, combinazione frequente
SLE Q	=	Stato limite d'esercizio, combinazione quasi permanente
SLD	=	Stato limite di danno
SLV	=	Stato limite di salvaguardia della vita
SLC	=	Stato limite di prevenzione del collasso

Fabbricato PGEP - Tipologico A - Relazione di calcolo

COMMESSA	LOTTO	CODIFICA	DOCUMENTO	REV.	FOGLIO
RS3T	30 D 26	CL	FA00A0 001	C	85 di 97

SLO = Stato limite di operatività

SLU I = Stato limite di resistenza al fuoco

SND = Stato limite di salvaguardia della vita (non dissipativo)

E1 = Elemento (asta) in cui viene effettuato il progetto/verifica (progressivo sul numero di aste)

Sez. = Numero della sezione

X = Coordinata progressiva rispetto al nodo iniziale

N = Sforzo normale

Mz = Momento flettente intorno all'asse Z

My = Momento flettente intorno all'asse Y

My ver. = Momento flettente di verifica intorno all'asse Y

c = Ricoprimento dell'armatura

s = Distanza minima tra le barre

K3 = Coefficiente di forma del diagramma delle tensioni prima della fessurazione

s<sub>fm</sub> = Distanza media tra le fessure

Φ = Diametro della barra

A<sub>s</sub> = Area complessiva dei ferri nell'area di calcestruzzo efficace

A<sub>c eff</sub> = Area di calcestruzzo efficace

σ<sub>s</sub> = Tensione nell'acciaio nella sezione fessurata

σ<sub>sr</sub> = Tensione nell'acciaio corrispondente al raggiungimento della resistenza a trazione nel calcestruzzo

ε<sub>sm</sub> = Deformazione unitaria media dell'armatura (\*1000)

Wk = Apertura delle fessure

M = Momento flettente

MRd = Momento resistente allo stato limite ultimo

μΦ = Valore di progetto della duttilità di curvatura

Mz ver. = Momento flettente di verifica intorno all'asse Z

Nu = Sforzo normale ultimo

M'ydy = Momento resistente massimo in campo sostanzialmente elastico intorno all'asse Y

M'ydz = Momento resistente massimo in campo sostanzialmente elastico intorno all'asse Z

MRdy = Momento resistente allo stato limite ultimo intorno all'asse Y

MRdz = Momento resistente allo stato limite ultimo intorno all'asse Z

α = Angolo asse neutro a rottura

ε<sub>y</sub> = Deformazione nell'acciaio (\*1000)

Sic. = Sicurezza a rottura

AfT = Area di ferro tesa

AfC = Area di ferro compressa

σ<sub>c</sub> = Tensione nel calcestruzzo

σ<sub>f</sub> = Tensione nel ferro

X0 = Coordinata progressiva (dal nodo iniziale) dell'inizio del tratto

X1 = Coordinata progressiva (dal nodo iniziale) della fine del tratto

Staff. = Staffatura adottata

Br<sub>y</sub> = Numero bracci in dir. Y locale

Br<sub>z</sub> = Numero bracci in dir. Z locale

bw<sub>y</sub> = Larghezza membratura resistente al taglio in dir. Y

Vsdu<sub>y</sub> = Taglio agente in dir. Y

ctgθ<sub>y</sub> = Cotangente dell'angolo di inclinazione dei puntoni di calcestruzzo in dir. Y

VRsd<sub>y</sub> = Taglio ultimo lato armatura in dir. Y

VRcd<sub>y</sub> = Taglio ultimo lato calcestruzzo in dir. Y

bw<sub>z</sub> = Larghezza membratura resistente al taglio in dir. Z

Vsdu<sub>z</sub> = Taglio agente in dir. Z

ctgθ<sub>z</sub> = Cotangente dell'angolo di inclinazione dei puntoni di calcestruzzo in dir. Z

VRsd<sub>z</sub> = Taglio ultimo lato armatura in dir. Z

VRcd<sub>z</sub> = Taglio ultimo lato calcestruzzo in dir. Z

Fabbricato PGEP - Tipologico A - Relazione di calcolo

COMMESSA	LOTTO	CODIFICA	DOCUMENTO	REV.	FOGLIO
RS3T	30 D 26	CL	FA00A0 001	C	86 di 97

Sic.T = Sicurezza a rottura per taglio

Nodo = Numero del nodo

Conf. = Nodo confinato

S = Sì

N = No

F. = Identificativo faccia del nodo

Y+ = Faccia sul lato positivo Y locale pilastro

Z+ = Faccia sul lato positivo Z locale pilastro

Y- = Faccia sul lato negativo Y locale pilastro

Z- = Faccia sul lato negativo Z locale pilastro

Mod. = Modalità di verifica faccia

I = Interna

E = Esterna

Br. = Numero bracci

As1 = Area di ferro superiore delle travi incidenti sulla faccia

As2 = Area di ferro inferiore delle travi incidenti sulla faccia

Bj = Larghezza effettiva utile del nodo

Hjc = Distanza tra armature pilastro

Hjw = Distanza tra armature trave

Ash = Area totale della sezione della staffa

Vc = Taglio nel pilastro al di sopra del nodo

Vjbd = Taglio agente nel nucleo di calcestruzzo [7.4.6/7]

vd<sub>s</sub> = Sforzo normale normalizzato del pilastro superiore (‰)

vd<sub>i</sub> = Sforzo normale normalizzato del pilastro inferiore (‰)

VjbR = Resistenza a compressione del nucleo di calcestruzzo [7.4.8]

Afni = Azione di fessurazione sul nodo integro [7.4.10]

Rfni = Resistenza a fessurazione nodo integro [7.4.10]

Vjwd = Azione agente di trazione diagonale [7.4.11/12]

VjwR = Resistenza a trazione diagonale [7.4.11/12]

Tipo = Tipologia

2C = Doppia C lato labbri

2Cdx = Doppia C lato costola

2I = Doppia I

2L = Doppia L lato labbri

2Ldx = Doppia L lato costole

C = Sezione a C

Cdx = C destra

Cir. = Circolare

Cir.c = Circolare cava

I = Sezione a I

L = Sezione a L

Ldx = L destra

Om. = Omega

Pg = Pi greco

Pr = Poligono regolare

Prc = Poligono regolare cavo

Pc = Per coordinate

Ia = Inerzie assegnate

R = Rettangolare

Rc = Rettangolare cava

T = Sezione a T

U = Sezione a U

Fabbricato PGEP - Tipologico A - Relazione di calcolo

COMMESSA	LOTTO	CODIFICA	DOCUMENTO	REV.	FOGLIO
RS3T	30 D 26	CL	FA00A0 001	C	87 di 97

Ur = U rovescia  
 V = Sezione a V  
 Vr = V rovescia  
 Z = Sezione a Z  
 Zdx = Z destra  
 Ts = T stondata  
 Ls = L stondata  
 Cs = C stondata  
 Is = I stondata  
 Dis. = Disegnata

B = Base  
 H = Altezza  
 Cf = Copriferro  
 Cls = Tipo di calcestruzzo  
 Fck = Resistenza caratteristica cilindrica a compressione del calcestruzzo  
 Fctk = Resistenza caratteristica a trazione del calcestruzzo  
 Fcd = Resistenza di calcolo a compressione del calcestruzzo  
 Fctd = Resistenza di calcolo a trazione del calcestruzzo  
 Tp = Tipo di acciaio  
 Fyk = Tensione caratteristica di snervamento dell'acciaio  
 Fyd = Resistenza di calcolo dell'acciaio

**Caratteristiche delle sezioni e dei materiali utilizzati**

Sez.	Tipo	B <cm>	H <cm>	Cf <cm>	Cls	Fck <daN/cm²>	Fctk <daN/cm²>	Fcd <daN/cm²>	Fctd <daN/cm²>	Tp	Fyk <daN/cm²>	Fyd <daN/cm²>
3R		30.00	60.00	6.20	C30/37	307.10	20.59	174.02	13.73	B450C	4500.00	3913.04

**Stato limite ultimo - Verifiche a flessione/pressoflessione**

Xg <m>	CC	TCC	El	Sez.	X <cm>	N <daN>	My <daNm>	My ver. <daNm>	Mz <daNm>	Mz ver. <daNm>	Nu <daN>	MRdy <daNm>	MRdz <daNm>	α <grad>	ε <sub>y</sub>	Sic.	
0.00	29	(e)	SLU	1	3	0.00	-20741.60	-360.79	-430.39	-6559.46	-6559.46	-20741.60	-596.24	-12348.30	269.47	7.62	1.881
0.00	29	(e)	SLU	1	3	0.00	-20741.60	-360.79	-430.39	-6559.46	-6559.46	-20741.60	-596.24	-12348.30	269.47	7.62	1.881
3.65	29		SLU	1	3	365.00	-18606.40	599.07		7895.60		-18606.40	1130.85	12234.80	89.30	7.83	1.552

**Stato limite elastico - Verifiche a flessione/pressoflessione**

Xg <m>	CC	TCC	El	Sez.	X <cm>	N <daN>	My <daNm>	My ver. <daNm>	Mz <daNm>	Mz ver. <daNm>	Nu <daN>	M'ydy <daNm>	M'ydz <daNm>	α <grad>	ε <sub>y</sub>	Sic.
0.00	22	SND	1	3	0.00	-12478.90	-2284.67		-7330.29		-12478.90	-4099.15	-12387.90	266.48	7.08	1.699
0.00	22	SND	1	3	0.00	-12478.90	-2284.67		-7330.29		-12478.90	-4099.15	-12387.90	266.48	7.08	1.699
3.65	10	SND	1	3	365.00	-10590.80	-655.95		7565.93		-10590.80	-993.04	9859.80	90.70	8.53	1.305

**Stato limite d'esercizio - Verifiche tensionali**

Xg <m>	CC	TCC	El	Sez.	X <cm>	N <daN>	Mz <daNm>	My <daNm>	AfT <cmq>	AfC <cmq>	σ <sub>s</sub> <daN/cm²>	σ <sub>f</sub> <daN/cm²>
0.00	35	SLE R	1	3	0.00	-15026.70	-4591.50	-260.60	14.33	10.30	77.38	1359.58
0.00	28	SLE Q	1	3	0.00	-13584.80	-2684.90	-251.31	14.33	10.30	45.63	616.25
0.00	35	SLE R	1	3	0.00	-15026.70	-4591.50	-260.60	14.33	10.30	77.38	1359.58
0.00	28	SLE Q	1	3	0.00	-13584.80	-2684.90	-251.31	14.33	10.30	45.63	616.25
3.65	35	SLE R	1	3	365.00	-13384.20	5632.04	433.49	14.33	10.30	96.11	1883.74





**DIRETTRICE FERROVIARIA MESSINA – CATANIA – PALERMO  
NUOVO COLLEGAMENTO PALERMO – CATANIA  
TRATTA LERCARA DIR – CALTANISSETTA XIRBI (LOTTO 3)  
FABBRICATI**

Fabbricato PGEP - Tipologico A - Relazione di calcolo

COMMESSA LOTTO CODIFICA DOCUMENTO REV. FOGLIO  
**RS3T 30 D 26 CL FA00A0 001 C 88 di 97**

3.65 28 SLE Q 1 3 365.00 -11942.30 4525.13 427.23 14.33 10.30 77.87 1472.74

**Stato limite d'esercizio - Verifiche a fessurazione**

Xg <m>	CC	TCC	El	Sez.	X <cm>	N <daN>	My <daNm>	Mz <daNm>	c <mm>	s <mm>	K3	s <sub>zm</sub> <mm>	Φ	A <sub>s</sub> <cmq>	A <sub>c eff</sub> <cmq>	σ <sub>s</sub> <daN/cmq>	σ <sub>sz</sub> <daN/cmq>	ε <sub>sm</sub>	Wk <mm>
0.00	28	SLE Q	1	3	0.00	-13584.80	-251.31	-2684.90	49.00	91.02	0.13	202.78	20.00	14.33	1240.29	616.25	1096.88	0.12	0.04
0.00	28	SLE Q	1	3	0.00	-13584.80	-251.31	-2684.90	49.00	91.02	0.13	202.78	20.00	14.33	1240.29	616.25	1096.88	0.12	0.04
3.65	28	SLE Q	1	3	365.00	-11942.30	427.23	4525.13	49.00	91.02	0.13	202.79	20.00	14.33	1240.47	1472.74	1350.70	0.41	0.14

**Staffe - Verifiche armatura**

X0 <m>	X1 <m>	Staff.	Br <sub>y</sub>	Br <sub>z</sub>	CC	TCC	bw <sub>y</sub> <m>	Vsdu <sub>y</sub> <daN>	ctgθ <sub>y</sub>	VRsd <sub>y</sub> <daN>	VRcd <sub>y</sub> <daN>	bw <sub>z</sub> <m>	Vsdu <sub>z</sub> <daN>	ctgθ <sub>z</sub>	VRsd <sub>z</sub> <daN>	VRcd <sub>z</sub> <daN>	Sic. T
0.00	0.61	ø12/ 6	2	2	33	SLU	0.60	3051.75	1.66	53198.60	53198.60	0.30	2162.04	1.00	71826.60	67594.80	17.43
0.00	0.61	ø12/ 6	2	2	29	SLU	0.60	5192.17	1.67	53285.40	53285.40	0.30	262.97	1.00	71826.60	67756.90	10.26
0.00	0.61	ø12/ 6	2	2	1	SND	0.60	2492.16	1.65	52639.50	52639.50	0.30	3979.34	1.00	71826.60	66556.90	16.73
0.00	0.61	ø12/ 6	2	2	22	SND	0.60	4173.43	1.65	52651.60	52651.60	0.30	1036.53	1.00	71826.60	66579.20	12.62
0.61	3.04	ø8/18	2	2	33	SLU	0.60	3051.75	2.50	11850.60	41488.80	0.30	1901.98	2.50	26602.50	46567.30	3.88
0.61	3.04	ø8/18	2	2	29	SLU	0.60	4781.54	2.50	11850.60	41588.40	0.30	262.97	2.50	26602.50	46679.10	2.48
0.61	3.04	ø8/18	2	2	1	SND	0.60	2492.16	2.50	11850.60	40861.30	0.30	3979.34	2.50	26602.50	45863.00	4.76
0.61	3.04	ø8/18	2	2	22	SND	0.60	4173.43	2.50	11850.60	40875.00	0.30	1036.53	2.50	26602.50	45878.40	2.84
0.61	3.04	ø8/18	2	2	19	SND	0.60	4173.43	2.50	11850.60	40943.30	0.30	1121.59	2.50	26602.50	45955.10	2.84
3.04	3.65	ø8/12	2	2	33	SLU	0.60	3051.75	2.50	17776.00	41311.40	0.30	861.73	2.50	39903.70	46368.20	5.82
3.04	3.65	ø8/12	2	2	31	SLU	0.60	3558.59	2.50	17776.00	41365.10	0.30	252.79	2.50	39903.70	46428.50	5.00
3.04	3.65	ø8/12	2	2	1	SND	0.60	2492.16	2.50	17776.00	40724.80	0.30	3979.34	2.50	39903.70	45709.80	7.13
3.04	3.65	ø8/12	2	2	22	SND	0.60	4173.43	2.50	17776.00	40738.50	0.30	1036.53	2.50	39903.70	45725.20	4.26
3.04	3.65	ø8/12	2	2	19	SND	0.60	4173.43	2.50	17776.00	40806.80	0.30	1121.59	2.50	39903.70	45801.90	4.26

**Caratteristiche nodi trave-pilastro**

Nodo	Conf.	Staff.	F.	Mod.	Br.	As1 <cmq>	As2 <cmq>	Bj <m>	Hjc <m>	Hjw <m>	Ash <cmq>
105	N	ø10/ 8	Y+	E	4	6.03	10.05	0.45	0.18	0.39	18.85
			Z+	I	4	4.02	4.02	0.30	0.48	0.29	15.71
			Z-	I	4	4.02	4.02	0.30	0.48	0.29	15.71

**Verifiche nodi trave-pilastro**

Nodo	F.	CC	TCC	Vc <daN>	Vjbd <daN>	vd <sub>s</sub>	vd <sub>i</sub>	Vjbr <daN>	Afni <daN/mq>	Rfni <daN/mq>	Vjwd <daN>	Vjwr <daN>
105	Y+	1	SND	0.00	25963.20	0.00	3.34	59348.80	611051.00	420281.00	42116.60	73759.10
		7	SND	0.00	25963.20	0.00	3.21	59348.80	611051.00	420281.00	42162.20	73759.10
	Z+	1	SND	0.00	34617.60	0.00	3.34	131886.00	283652.00	706505.00	---	---
	Z-	1	SND	0.00	34617.60	0.00	3.34	131886.00	283652.00	706505.00	---	---

 <p><b>ITALFERR</b> GRUPPO FERROVIE DELLO STATO ITALIANE</p>	<p>DIRETTRICE FERROVIARIA MESSINA – CATANIA – PALERMO NUOVO COLLEGAMENTO PALERMO – CATANIA TRATTA LERCARA DIR – CALTANISSETTA XIRBI (LOTTO 3) FABBRICATI</p>					
<p>Fabbricato PGEP - Tipologico A - Relazione di calcolo</p>	<p>COMMESSA RS3T</p>	<p>LOTTO 30 D 26</p>	<p>CODIFICA CL</p>	<p>DOCUMENTO FA00A0 001</p>	<p>REV. C</p>	<p>FOGLIO 89 di 97</p>

### 8.5.2 Verifica limitazioni armatura

Resta da verificare che l'armatura determinata in funzione delle sollecitazioni agenti rispetti le limitazioni riportate nel punto 7.4.6.2.2 delle NTC2018:

- Per tutta la lunghezza del pilastro l'interasse tra le barre non deve essere superiore a 25 cm;
- Nella sezione corrente del pilastro, la percentuale geometrica  $\rho$  di armatura longitudinale, con  $\rho$  rapporto tra l'area dell'armatura longitudinale e l'area della sezione del pilastro, deve essere compresa entro i seguenti limiti:

$$1\% < \rho < 4\%$$

- Nelle zone critiche devono essere rispettate le condizioni seguenti: le barre disposte sugli angoli della sezione devono essere contenute dalle staffe; almeno una barra ogni due, di quelle disposte sui lati, deve essere trattenuta da staffe interne o legature; le barre non fissate si devono trovare a meno di 20 cm da una barra fissata per CDB.
- Il diametro delle staffe di contenimento e legature deve essere non inferiore a 6 mm ed il loro passo deve essere non superiore alla più piccola delle quantità seguenti:
  - 1/2 del lato minore della sezione trasversale per CDB;
  - 175 mm (per CD" B");
  - 8 volte il diametro minimo delle barre longitudinali che collegano (per CD" B")
- li devono disporre staffe in un quantitativo minimo non inferiore a:

$$\frac{A_{st}}{s} = 0.08 \frac{f_{cd} b_{st}}{f_{yd}}$$

Nel caso specifico risulta:

- Le staffe orizzontali presenti lungo l'altezza del nodo devono verificare la seguente condizione

Nella quale  $n_{st}$  e  $A_{st}$  sono rispettivamente il numero di bracci e l'area della sezione trasversale della barra della singola staffa orizzontale,  $i$  è l'interasse, e  $b_j$  è la larghezza utile del nodo determinata come segue:

- se la trave ha una larghezza  $b_w$  superiore a quella del pilastro  $b_c$ , allora  $b_j$  è il valore minimo fra  $b_w$  e  $b_c + h_c/2$ , essendo  $h_c$  la dimensione della sezione della colonna parallela alla trave;

 <b>ITALFERR</b> GRUPPO FERROVIE DELLO STATO ITALIANE	<b>DIRETTRICE FERROVIARIA MESSINA – CATANIA – PALERMO</b> <b>NUOVO COLLEGAMENTO PALERMO – CATANIA</b> <b>TRATTA LERCARA DIR – CALTANISSETTA XIRBI (LOTTO 3)</b> <b>FABBRICATI</b>					
	Fabbricato PGEP - Tipologico A - Relazione di calcolo	COMMESSA <b>RS3T</b>	LOTTO <b>30 D 26</b>	CODIFICA <b>CL</b>	DOCUMENTO <b>FA00A0 001</b>	REV. <b>C</b>

- se la trave ha una larghezza  $b_w$  inferiore a quella del pilastro  $b_c$ , allora  $b_j$  è il valore minimo fra  $b_c$  e  $b_w + h_d/2$ .

Devono inoltre essere rispettati i limiti riportati al punto 4.1.6.1.2 delle NTC2018:

- Nel caso di elementi sottoposti a prevalente sforzo normale, le barre parallele all'asse devono avere diametro maggiore od uguale a 12 mm. Inoltre la loro area non deve essere inferiore a :

$$A_{s,min} = (0.10 \cdot \frac{N_{Ed}}{f_{yd}})$$

e comunque non minore di 0.003  $A_c$ ;

dove:

$N_{Ed}$  rappresenta lo sforzo di compressione assiale di calcolo;

$A_c$  è l'area di calcestruzzo;

$f_{yd}$  è il valore della resistenza di calcolo dell'armatura.

Nel caso in esame risulta:

### Dati Geometrici

Pilastro:	Base	b=	30,0cm
	Altezza sez.	h=	60,0cm
	Copriferro	c=	5,0cm
	Altezza pil.	hp=	400,0cm
	Altezza libera	hl=	400,0cm

OK

Lim. Geom. 7.4.6.1.2	
$b \geq$	25cm

## Dati di armatura

Tipo CLS	C30/37	(min C20/25)	D.M.(7.4.2.1)
Tipo Acciaio	B450C	(B450C)	D.M.(7.4.2.2)

$$R_{ck} = 37 \text{ N/mm}^2$$

fck=	30,71	fcd=	17,40	D.M.(4.1.2.1.1.1)	fctm=	2,94	D.M.(11.2.10.2)
fyk=	450	fyd=	391,30	D.M.(4.1.2.1.1.3)			

Diametro armatura long.	20	$\geq \Phi_{12}$	
Diametro staffe	8	$\geq \Phi_6$	OK $\geq (1/4)\Phi_{long}$

## Armatura longitudinale

n°ferri "b"	n°ferri "h"	n°ferri_tot =	10
6	8	As+A's=	47,90cm <sup>2</sup>
tot sui due lati	tot sui due lati		

### Limitazioni Armatura longitudinale 7.4.6.2.2

$\rho$	Arm. min.	Arm. max.	limitazioni	
2,66%	18,0cm <sup>2</sup>	72,00cm <sup>2</sup>	$1\% \leq \rho \leq 4\%$	OK

### Limitazioni Armatura longitudinale 4.1.6.1.2

Arm. min.	Arm. max.	
5,4	72	OK

Si riscontra, pertanto, che l'armatura dei pilastri rispetta i limiti prescritti dalle NTC2018.

 <b>ITALFERR</b> GRUPPO FERROVIE DELLO STATO ITALIANE	<b>DIRETTRICE FERROVIARIA MESSINA – CATANIA – PALERMO</b> <b>NUOVO COLLEGAMENTO PALERMO – CATANIA</b> <b>TRATTA LERCARA DIR – CALTANISSETTA XIRBI (LOTTO 3)</b> <b>FABBRICATI</b>					
	Fabbricato PGEP - Tipologico A - Relazione di calcolo	COMMESSA RS3T	LOTTO 30 D 26	CODIFICA CL	DOCUMENTO FA00A0 001	REV. C

## 8.6 VERIFICA DEGLI ELEMENTI STRUTTURALI IN TERMINI DI CONTENIMENTO DEL DANNO AGLI ELEMENTI NON STRUTTURALI (SLO)

Per le costruzioni ricadenti in classe d'uso I e II si deve verificare che l'azione sismica di progetto non produca agli elementi costruttivi senza funzione strutturale danni tali da rendere la costruzione temporaneamente inagibile.

Nel caso delle costruzioni civili e industriali, qualora la temporanea inagibilità sia dovuta a spostamenti eccessivi d'interpiano, questa condizione si può ritenere soddisfatta quando gli spostamenti d'interpiano ottenuti dall'analisi in presenza di dell'azione sismica di progetto relativa allo SLD siano inferiori a:

$$d_r \leq 0,01h$$

per tamponamenti progettati in modo da non subire danni a seguito di spostamenti d'interpiano, per effetto della loro deformabilità intrinseca ovvero dei collegamenti alla struttura.

Considerando h altezza d'interpiano che vale 4,00 m si ottiene che deve essere:

$$d_r < 0,04 \text{ m.}$$

Per le costruzioni ricadenti in classe d'uso III e IV si deve verificare che l'azione sismica di progetto non produca danni agli elementi costruttivi senza funzione strutturale tali da rendere temporaneamente non operativa la costruzione.

Nel caso delle costruzioni civili e industriali questa condizione si può ritenere soddisfatta quando gli spostamenti interpiano ottenuti dall'analisi in presenza dell'azione sismica di progetto relativa allo SLO siano inferiori ai 2/3 dei limiti in precedenza indicati.

$$U1 = d_r = 0,0069 \text{ m} < 2 \cdot 0,01 \cdot h / 3 = 0,04 \cdot 2/3 = 0,0266 \text{ m.}$$

Si riporta di seguito la tabella degli spostamenti calcolati in testa ai pilastri nella combinazione più gravosa SLD\_Uy.

N1	N2	h	δ	δ/h	CC	N1	N2	h	δ	δ/h	CC	N1	N2	h	δ	δ/h	CC	N1	N2	h	δ	δ/h	CC
		<m>	<cm>					<m>	<cm>					<m>	<cm>					<m>	<cm>		
1	101	4.15	0.19	0.46	12	2	102	4.15	0.19	0.45	12	3	103	4.15	0.18	0.44	12	4	104	4.15	0.18	0.42	12
5	105	4.15	0.19	0.45	9	6	106	4.15	0.19	0.47	9	7	107	4.15	0.20	0.49	21	8	108	4.15	0.19	0.46	21
9	109	4.15	0.19	0.45	21	10	110	4.15	0.18	0.44	21	11	111	4.15	0.18	0.42	21	12	112	4.15	0.18	0.45	24
13	113	4.15	0.19	0.47	24	14	114	4.15	0.20	0.49	24												

Come si vede in tabella lo spostamento massimo 0.0020 m è inferiore di quello ammissibile.

## 9 REAZIONI VINCOLARI

Di seguito si riportano le reazioni vincolari alla base dei pilastri scaturite dalle analisi della struttura.

### REAZIONI VINCOLARI APPLICATE IN CORRISPONDENZA DEI NODI DELLA SOVRASTRUTTURA CC1 - SND e SLV (coincidenti in quanto $q = 1.5$ )

Nodo	CC	TCC	Fx <kN>	Fy <kN>	Fz <kN>	Mx <kNm>	My <kNm>	Mz <kNm>
2	1	SND	35,652	24,105	127,554	-13,426	83,179	-0,424
2	1	SND	-38,629	12,098	113,967	-38,907	-90,940	-0,485
9	1	SND	39,444	-8,023	124,233	30,242	91,955	-0,424
9	1	SND	-34,837	-20,029	110,645	4,761	-82,165	-0,485
10	1	SND	38,820	-11,316	131,452	35,850	91,123	-0,424
10	1	SND	-35,353	-23,582	121,622	9,928	-82,852	-0,485
3	1	SND	35,044	25,776	132,978	-14,566	82,369	-0,424
3	1	SND	-39,129	13,510	123,148	-40,489	-91,606	-0,485
4	1	SND	34,561	26,800	151,075	-15,012	81,726	-0,424
4	1	SND	-35,387	14,411	130,464	-41,189	-86,620	-0,485
11	1	SND	38,145	-14,166	150,331	40,669	90,224	-0,424
11	1	SND	-31,803	-26,555	129,721	14,492	-78,122	-0,485
12	1	SND	36,075	-14,585	150,722	42,409	87,466	-0,424
12	1	SND	-36,108	-27,116	123,429	15,929	-83,858	-0,485
5	1	SND	32,389	24,922	148,266	-11,289	78,832	-0,424
5	1	SND	-39,793	12,391	120,973	-37,769	-92,492	-0,485
6	1	SND	35,924	21,216	132,423	-5,565	83,543	-0,424
6	1	SND	-37,965	8,703	110,637	-32,104	-90,055	-0,485
13	1	SND	39,687	-12,622	134,769	40,428	92,279	-0,424
13	1	SND	-34,202	-25,136	112,982	13,890	-81,319	-0,485
14	1	SND	11,105	-8,573	108,055	86,651	24,941	-0,424
14	1	SND	-13,057	-43,962	62,765	1,028	-26,683	-0,485
7	1	SND	9,840	27,652	99,550	38,376	22,292	-0,424
7	1	SND	-14,322	-7,737	54,260	-47,246	-29,332	-0,485
8	1	SND	14,655	8,364	95,874	43,087	29,767	-0,424
8	1	SND	-11,362	-25,141	42,145	-37,932	-24,378	-0,485
1	1	SND	13,311	41,050	103,641	-0,471	27,009	-0,424
1	1	SND	-12,706	7,545	49,911	-81,490	-27,136	-0,485

## REAZIONI VINCOLARI APPLICATE IN CORRISPONDENZA DEI NODI DELLA SOVRASTRUTTURA CC29 - SLU

Nodo	CC	TCC	Fx <kN>	Fy <kN>	Fz <kN>	Mx <kNm>	My <kNm>	Mz <kNm>
2	29	SLU	0,518	45,876	181,142	-57,442	0,587	-0,012
9	29	SLU	0,668	-12,615	176,784	17,503	0,887	-0,012
10	29	SLU	-0,158	-16,591	190,334	22,927	-0,213	-0,012
3	29	SLU	-0,257	50,013	194,119	-63,045	-0,446	-0,012
4	29	SLU	1,857	53,147	214,573	-67,286	2,371	-0,012
11	29	SLU	1,954	-19,770	210,813	27,269	2,601	-0,012
12	29	SLU	-2,528	-18,617	203,738	25,727	-3,371	-0,012
5	29	SLU	-2,630	51,922	207,416	-65,595	-3,608	-0,012
6	29	SLU	1,122	47,184	186,749	-59,138	1,392	-0,012
13	29	SLU	1,191	-14,099	182,658	19,604	1,584	-0,012
14	29	SLU	-2,234	-8,263	110,815	-3,810	-3,037	-0,012
7	29	SLU	-2,242	52,178	128,164	-82,160	-3,073	-0,012
8	29	SLU	1,404	-4,910	97,676	-8,749	1,908	-0,012
1	29	SLU	1,333	49,769	115,384	-79,422	1,786	-0,012

 <b>ITALFERR</b> GRUPPO FERROVIE DELLO STATO ITALIANE	<b>DIRETTRICE FERROVIARIA MESSINA – CATANIA – PALERMO</b> <b>NUOVO COLLEGAMENTO PALERMO – CATANIA</b> <b>TRATTA LERCARA DIR – CALTANISSETTA XIRBI (LOTTO 3)</b> <b>FABBRICATI</b>					
	Fabbricato PGEP - Tipologico A - Relazione di calcolo	COMMESSA RS3T	LOTTO 30 D 26	CODIFICA CL	DOCUMENTO FA00A0 001	REV. C

## 10 VERIFICHE AL FUOCO

Le verifiche di resistenza al fuoco sono state condotte secondo le prescrizioni dettate dal DM 16-02-2007 “Classificazione di resistenza al fuoco di prodotti ed elementi costruttivi di opere da costruzione” (GU n. 74 del 29-3-2007- Suppl. Ordinario n. 87);

Nello specifico si è proceduto per la classificazione della resistenza al fuoco delle varie parti della struttura tramite il metodo tabellare semplificato, tale metodo consente di omettere la verifica analitica di resistenza al fuoco della sezione adottando un opportuno copriferro baricentrico delle barre longitudinali in base alla funzione degli elementi portanti, della loro esposizione al calore e della Classe di capacità di prestazione R che si vuole garantire.

Tutte le zone: **R 120**

Si effettuerà la definizione del copriferro minimo da adottare in base alla classe di resistenza al fuoco **R** minima che dobbiamo garantire.

### 10.1 RESISTENZA AL FUOCO: TRAVI

Riportiamo di seguito il prospetto D.6.1 relativo alle Travi in calcestruzzo armato ordinario e precompresso:

Classe	Combinazioni possibili di b e a				bw
30	b = 80 / a = 25	120 / 20	160 / 15	200 / 15	80
60	b = 120 / a = 40	160 / 35	200 / 30	300 / 25	100
90	b = 150 / a = 55	200 / 45	300 / 40	400 / 35	100
120	b = 200 / a = 65	240 / 60	300 / 55	500 / 50	120
180	b = 240 / a = 80	300 / 70	400 / 65	600 / 60	140
240	b = 280 / a = 90	350 / 80	500 / 75	700 / 70	160

I valori di a devono essere non inferiori ai minimi di regolamento per le opere di c.a. e c.a.p. In caso di armatura pre-tesa aumentare i valori di a di 15 mm. In presenza di intonaco i valori di b e a ne possono tenere conto nella maniera indicata nella tabella D.5.1. Per ricoprimenti di calcestruzzo superiori a 50 mm prevedere una armatura diffusa aggiuntiva che assicuri la stabilità del ricoprimento.

### Classe di resistenza al fuoco R 120

Dal prospetto sopra si evince che per garantire la Classe R 120 è richiesta una larghezza minima delle travi pari a 300 mm con copriferro baricentrico pari a 55mm.



 <b>ITALFERR</b> GRUPPO FERROVIE DELLO STATO ITALIANE	<b>DIRETTRICE FERROVIARIA MESSINA – CATANIA – PALERMO</b> <b>NUOVO COLLEGAMENTO PALERMO – CATANIA</b> <b>TRATTA LERCARA DIR – CALTANISSETTA XIRBI (LOTTO 3)</b> <b>FABBRICATI</b>					
	Fabbricato PGEP - Tipologico A - Relazione di calcolo	COMMESSA	LOTTO	CODIFICA	DOCUMENTO	REV.
	RS3T	30 D 26	CL	FA00A0 001	C	96 di 97

## 10.2 RESISTENZA AL FUOCO: PILASTRI

Riportiamo di seguito il prospetto D.6.2 relativo ai Pilastri in calcestruzzo armato ordinario e precompresso:

Classe	Esposto su più lati		Esposto su un lato
30	B = 200 / a = 30	300 / 25-	160 / 25
60	B = 250 / a = 45	350 / 40	160 / 25
90	B = 350 / a = 50	450 / 40	160 / 25
120	B = 350 / a = 60	450 / 50	180 / 35
180	B = 450 / a = 70	-	230 / 55
240	-	-	300 / 70

I valori di a devono essere non inferiori ai minimi di regolamento per le opere di c.a. e c.a.p. In caso di armatura pre-tesa aumentare i valori di a di 15 mm. In presenza di intonaco i valori di a ne possono tenere conto nella maniera indicata nella tabella D.5.1. Per ricoprimenti di calcestruzzo superiori a 50 mm prevedere una armatura diffusa aggiuntiva che assicuri la stabilità del ricoprimento.

Si ricade nel caso di pilastri esposti su un lato.

### Classe di resistenza al fuoco R 120

Dal prospetto sopra si evince che per garantire la Classe R 120 avendo pilastri esposti su un lato, è richiesta una larghezza minima dei pilastri pari a 180 mm e un copriferro baricentrico pari a 35 mm.

## 10.3 RESISTENZA AL FUOCO: SOLAI

Riportiamo di seguito il prospetto D.5.1 relativo alle solette e solai in calcestruzzo armato:

Classe	30	60	90	120	180	240
Solette piene con armatura monodirezionale	H = 80 / a = 10	120 / 20	120 / 30	160 / 40	200 / 55	240 / 65
Solai misti di lamiera di acciaio con riempimento di calcestruzzo (1)	H = 80 / a = 10	120 / 20	120 / 30	160 / 40	200 / 55	240 / 65
Solai a travetti con alleggerimento (2)	H = 160 / a = 15	200 / 30	240 / 35	240 / 45	300 / 60	300 / 75
Solai a lastra con alleggerimento (3)	H = 160 / a = 15	200 / 30	240 / 35	240 / 45	300 / 60	300 / 75

I valori di a devono essere non inferiori ai minimi di regolamento per le opere di c.a. e c.a.p. In caso di armatura pre-tesa aumentare i valori di a di 15 mm. In presenza di intonaco i valori di H e a ne devono tenere conto nella seguente maniera: 10 mm di intonaco normale (definizione in D.4.1) equivale ad 10 mm di calcestruzzo; 10 mm di intonaco protettivo antincendio (definizione in D.4.1) equivale a 20 mm di calcestruzzo. Per ricoprimenti di calcestruzzo superiori a 50 mm prevedere una armatura diffusa aggiuntiva che assicuri la stabilità del ricoprimento.

(1) In caso di lamiera grecata H rappresenta lo spessore medio della soletta. Il valore di a non comprende lo spessore della lamiera. La lamiera ha unicamente funzione di cassero. In caso contrario la lamiera va protetta secondo quanto indicato in D.7.1

(2) Deve essere sempre presente uno strato di intonaco normale di spessore non inferiore a 20 mm ovvero uno strato di intonaco isolante di spessore non inferiore a 10 mm.

(3) In caso di alleggerimento in polistirene o materiali affini prevedere opportuni sfoghi delle sovrappressioni.

 <b>ITALFERR</b> GRUPPO FERROVIE DELLO STATO ITALIANE	<b>DIRETTRICE FERROVIARIA MESSINA – CATANIA – PALERMO</b> <b>NUOVO COLLEGAMENTO PALERMO – CATANIA</b> <b>TRATTA LERCARA DIR – CALTANISSETTA XIRBI (LOTTO 3)</b> <b>FABBRICATI</b>					
	Fabbricato PGEP - Tipologico A - Relazione di calcolo	COMMESSA	LOTTO	CODIFICA	DOCUMENTO	REV.
	RS3T	30 D 26	CL	FA00A0 001	C	97 di 97

### **Classe di resistenza al fuoco R 120**

Dal prospetto sopra si evince che per garantire la Classe R 120 per solai a travetti con alleggerimento, si deve avere uno spessore minimo pari a 240 mm ed un copri ferro baricentrico delle barre pari a 45 mm.

**Si adotta solaio a predalle 4+16+4.**

**Copriferro baricentrico delle barre dei travetti ( $\varnothing 16$ ) = 40mm (predalle) + 8mm = 45mm.**

## **11 CONCLUSIONI**

Con la presente relazione si è proceduto al progetto e alla verifica delle strutture in elevazione allo stato limite ultimo e allo stato limite di esercizio del “Fabbricato PGEP – Tipologico A” da realizzare nelle seguenti ubicazioni lungo la tratta in progetto:

- PT02 - Fabbricati Emergenza - Imbocco lato PA galleria Santa Catena
- PT03 - Fabbricati Emergenza - Imbocco lato CT galleria Santa Catena
- PT 54 - Fabbricati Emergenza - Imbocco lato PA galleria Marianopoli
- PT 58 - Fabbricati Emergenza - Imbocco lato CT galleria Salito 2
- PT 60 - Fabbricati Emergenza - Imbocco lato PA galleria Masareddu
- PT 62 - Fabbricati Emergenza - Imbocco lato PA galleria Xirbi

Si riportano di seguito le incidenze di armatura dei principali elementi strutturali:

Fondazione Fabbricato      110 kg/m<sup>3</sup>

Pilastrini Fabbricato      220 kg/m<sup>3</sup>

Travi Fabbricato      130 kg/m<sup>3</sup>

## Sommario

Introduzione.....	2
Sistemi di riferimento.....	2
Rotazioni e momenti.....	2
Normativa di riferimento.....	2
Unità di misura.....	3
Geometria.....	3
Elenco vincoli nodi.....	3
Elenco nodi.....	3
Elenco materiali.....	3
Elenco sezioni aste.....	4
Elenco vincoli aste.....	4
Elenco aste.....	5
Elenco tipi solai.....	5
Elenco solai.....	6
Carichi.....	6
Condizioni di carico elementari.....	6
Elenco carichi aste Condizione di carico n. 1: Peso proprio Elenco peso proprio aste.....	6
Elenco carichi aste Condizione di carico n. 2: Peso proprio solai Carichi distribuiti.....	6
Elenco carichi aste Condizione di carico n. 3: Permanente solai Carichi distribuiti.....	7
Elenco carichi aste Condizione di carico n. 4: Accidentali copertura Carichi distribuiti.....	7
Elenco carichi aste Condizione di carico n. 5: Tamponature Carichi distribuiti.....	7
Elenco carichi aste Condizione di carico n. 6: Vento X Carichi distribuiti.....	7
Elenco carichi aste Condizione di carico n. 7: Variazione termica Carichi distribuiti.....	8
Elenco carichi aste Condizione di carico n. 8: Vento Y Carichi distribuiti.....	8
Risultati del calcolo.....	8
Parametri di calcolo.....	8
Figura numero 1: Spettro SLO.....	10
Figura numero 2: Spettro SLD.....	11
Figura numero 3: Spettro SND.....	11
Spostamenti relativi massimi allo stato limite di operatività.....	15
Reazioni vincolari.....	16
Sollecitazioni aste.....	16
Criteri di progetto utilizzati.....	32
Pilastrati in c.a.....	32
Travi in c.a.....	35
Verifiche e armature travi.....	40
Travata n. 103.....	41
Travata n. 104.....	42
Travata n. 105.....	43
Travata n. 106.....	44
Travata n. 107.....	44
Travata n. 108.....	45
Travata n. 109.....	45
Travata n. 110.....	46
Travata n. 101.....	47
Verifiche e armature pilastrati.....	48
Pilastrata n. 1.....	50
Pilastrata n. 2.....	51
Pilastrata n. 3.....	52
Pilastrata n. 4.....	53
Pilastrata n. 5.....	53
Pilastrata n. 6.....	54
Pilastrata n. 7.....	55
Pilastrata n. 8.....	56
Pilastrata n. 9.....	57
Pilastrata n. 10.....	58
Pilastrata n. 11.....	59
Pilastrata n. 12.....	60
Pilastrata n. 13.....	61
Pilastrata n. 14.....	62

## Introduzione

### Sistemi di riferimento

Le coordinate, i carichi concentrati, i cedimenti, le reazioni vincolari e gli spostamenti dei NODI sono riferiti ad una terna destra cartesiana globale con l'asse Z verticale rivolto verso l'alto. I carichi in coordinate locali e le sollecitazioni delle ASTE sono riferite ad una terna destra cartesiana locale così definita:

- origine nel nodo iniziale dell'asta;
- asse X coincidente con l'asse dell'asta e con verso dal nodo iniziale al nodo finale;
- immaginando la trave a sezione rettangolare l'asse Y è parallelo alla base e l'asse Z è parallelo all'altezza.

La rotazione dell'asta comporta quindi una rotazione di tutta la terna locale.

Si può immaginare la terna locale di un'asta comunque disposta nello spazio come derivante da quella globale dopo una serie di trasformazioni:

- una rotazione intorno all'asse Z che porti l'asse X a coincidere con la proiezione dell'asse dell'asta sul piano orizzontale;
- una traslazione lungo il nuovo asse X così definito in modo da portare l'origine a coincidere con la proiezione del nodo iniziale dell'asta sul piano orizzontale;
- una traslazione lungo l'asse Z che porti l'origine a coincidere con il nodo iniziale dell'asta;
- una rotazione intorno all'asse Y così definito che porti l'asse X a coincidere con l'asse dell'asta;
- una rotazione intorno all'asse X così definito pari alla rotazione dell'asta.

In pratica le travi prive di rotazione avranno sempre l'asse Z rivolto verso l'alto e l'asse Y nel piano del solaio, mentre i pilastri privi di rotazione avranno l'asse Y parallelo all'asse Y globale e l'asse Z parallelo ma controvverso all'asse X globale. Da notare quindi che per i pilastri la "base" è il lato parallelo a Y.

Le sollecitazioni ed i carichi in coordinate locali negli ELEMENTI BIDIMENSIONALI e nei MURI sono riferiti ad una terna destra cartesiana locale così definita:

- origine nel primo nodo dell'elemento;
- asse X coincidente con la congiungente il primo ed il secondo nodo dell'elemento;
- asse Y definito come prodotto vettoriale fra il versore dell'asse X e il versore della congiungente il primo e il quarto nodo. Asse Z a formare con gli altri due una terna destrorsa.

Praticamente un elemento verticale con l'asse X locale coincidente con l'asse X globale ha anche gli altri assi locali coincidenti con quelli globali.

### Rotazioni e momenti

Seguendo il principio adottato per tutti i carichi che sono positivi se CONTROVERSI agli assi, anche i momenti concentrati e le rotazioni impresse in coordinate globali risultano positivi se CONTROVERSI al segno positivo delle rotazioni. Il segno positivo dei momenti e delle rotazioni è quello orario per l'osservatore posto nell'origine: X ruota su Y, Y ruota su Z, Z ruota su X. In pratica è sufficiente adottare la regola della mano destra: col pollice rivolto nella direzione dell'asse, la rotazione che porta a chiudere il palmo della mano corrisponde al segno positivo.

### Normativa di riferimento

La normativa di riferimento è la seguente:

- Legge n. 64 del 2/2/1974 - Provvedimenti per le costruzioni con particolari prescrizioni per le zone sismiche.
- D.M. del 24/1/1986 - Norme tecniche relative alle costruzioni sismiche.
- Legge n. 1086 del 5/11/1971 - Norme per la disciplina delle opere di conglomerato cementizio armato, normale e precompresso ed a struttura metallica.
- D.M. del 14/2/1992 - Norme tecniche per l'esecuzione delle opere in c.a. normale e precompresso e per le strutture metalliche.
- D.M. del 9/1/1996 - Norme tecniche per l'esecuzione delle opere in c.a. normale e precompresso e per le strutture metalliche.
- D.M. del 16/1/1996 - Norme tecniche per le costruzioni in zone sismiche.
- Circolare n. 21745 del 30/7/1981 - Legge n. 219 del 14/5/1981 - Art. 10 - Istruzioni relative al rafforzamento degli edifici in muratura danneggiati dal sisma.
- Regione Autonoma Friuli Venezia Giulia - Legge Regionale n. 30 del 20/6/1977 - Documentazione tecnica per la progettazione e direzione delle opere di riparazione degli edifici - Documento Tecnico n. 2 - Raccomandazioni per la riparazione strutturale degli edifici in muratura.
- D.M. del 20/11/1987 - Norme Tecniche per la progettazione, esecuzione e collaudo degli edifici in muratura e per il loro consolidamento.
- Norme Tecniche C.N.R. n. 10011-85 del 18/4/1985 - Costruzioni di acciaio - Istruzioni per il calcolo, l'esecuzione, il collaudo e la manutenzione.
- Norme Tecniche C.N.R. n. 10025-84 del 14/12/1984 - Istruzioni per il progetto, l'esecuzione ed il controllo

## Relazione di calcolo

delle strutture prefabbricate in conglomerato cementizio e per le strutture costruite con sistemi industrializzati di acciaio - Istruzioni per il calcolo, l'esecuzione, il collaudo e la manutenzione.

- Circolare n. 65 del 10/4/1997 - Istruzioni per l'applicazione delle "Norme tecniche per le costruzioni in zone sismiche" di cui al D.M. del 16/1/1996.

- Eurocodice 5 - Progettazione delle strutture di legno.

- DIN 1052 - Metodi di verifica per il legno.

- D.M. del 17/1/2018 - Norme tecniche per le costruzioni.

- Documento Tecnico CNR-DT 200 R1/2012 - Istruzioni per la Progettazione, l'Esecuzione ed il Controllo di Interventi di Consolidamento Statico mediante l'utilizzo di Compositi Fibrorinforzati.

- Eurocodice 3 - Progettazione delle strutture in acciaio.

### Unità di misura

Le unità di misura adottate sono le seguenti:

- lunghezze : m
- forze : daN
- masse : kg
- temperature : gradi centigradi
- angoli : gradi sessadecimali o radianti

### Geometria

#### Elenco vincoli nodi

##### Simbologia

- Vn = Numero del vincolo nodo
- Comm. = Commento
- Sx = Spostamento in dir. X (L=libero, B=bloccato, E=elastico)
- Sy = Spostamento in dir. Y (L=libero, B=bloccato, E=elastico)
- Sz = Spostamento in dir. Z (L=libero, B=bloccato, E=elastico)
- Rx = Rotazione intorno all'asse X (L=libera, B=bloccata, E=elastica)
- Ry = Rotazione intorno all'asse Y (L=libera, B=bloccata, E=elastica)
- Rz = Rotazione intorno all'asse Z (L=libera, B=bloccata, E=elastica)
- RL = Rotazione libera
- Ly = Lunghezza (dir. Y locale)
- Lz = Larghezza (dir. Z locale)
- Kt = Coeff. di sottofondo su suolo elastico alla Winkler

Vn	Comm.	Sx	Sy	Sz	Rx	Ry	Rz	RL	Ly	Lz	Kt
		<m>	<m>	<m>	<m>	<m>	<m>		<m>	<m>	<daN/cmc>
1	Libero	L	L	L	L	L	L				
2	Incastro	B	B	B	B	B	B				

#### Elenco nodi

##### Simbologia

- Nodo = Numero del nodo
- X = Coordinata X del nodo
- Y = Coordinata Y del nodo
- Z = Coordinata Z del nodo
- Imp. = Numero dell'impalcato
- Vn = Numero del vincolo nodo

Nodo	X	Y	Z	Imp.	Vn	Nodo	X	Y	Z	Imp.	Vn	Nodo	X	Y	Z	Imp.	Vn	Nodo	X	Y	Z	Imp.	Vn
	<m>	<m>	<m>				<m>	<m>	<m>				<m>	<m>	<m>				<m>	<m>	<m>		
1	0.30	0.15	0.00	0	2	2	3.90	0.15	0.00	0	2	3	8.40	0.15	0.00	0	2	4	12.90	0.15	0.00	0	2
5	18.55	0.15	0.00	0	2	6	22.65	0.15	0.00	0	2	7	27.00	0.15	0.00	0	2	8	0.30	5.85	0.00	0	2
9	3.90	5.85	0.00	0	2	10	8.40	5.85	0.00	0	2	11	12.90	5.85	0.00	0	2	12	18.55	5.85	0.00	0	2
13	22.65	5.85	0.00	0	2	14	27.00	5.85	0.00	0	2	101	0.30	0.15	4.15	1	1	102	3.90	0.15	4.15	1	1
103	8.40	0.15	4.15	1	1	104	12.90	0.15	4.15	1	1	105	18.55	0.15	4.15	1	1	106	22.65	0.15	4.15	1	1
107	27.00	0.15	4.15	1	1	108	0.30	5.85	4.15	1	1	109	3.90	5.85	4.15	1	1	110	8.40	5.85	4.15	1	1
111	12.90	5.85	4.15	1	1	112	18.55	5.85	4.15	1	1	113	22.65	5.85	4.15	1	1	114	27.00	5.85	4.15	1	1

#### Elenco materiali

##### Simbologia

- Mat. = Numero del materiale
- Comm. = Commento
- P = Peso specifico
- E = Modulo elastico
- G = Modulo elastico tangenziale
- v = Coeff. di Poisson
- α = Coeff. di dilatazione termica

## Relazione di calcolo

Mat.	Comm.	P	E	G	v	α
		<daN/mc>	<daN/cm<	<daN/cm<		
5	Calcestruzzo classe C25/30	2500	314472.00	142942.00	0.1	1.000000E-05
7	Calcestruzzo classe C30/37	2500	330194.00	150088.00	0.1	1.000000E-05

### Elenco sezioni aste

#### Simbologia

Sez.	=Numero della sezione
Comm.	=Commento
Tipo	=Tipologia
	2C = Doppia C lato labbri
	2Cdx = Doppia C lato costola
	2I = Doppia I
	2L = Doppia L lato labbri
	2Ldx = Doppia L lato costole
	C = Sezione a C
	Cdx = C destra
	Cir. = Circolare
	Cir.c = Circolare cava
	I = Sezione a I
	L = Sezione a L
	Ldx = L destra
	Om. = Omega
	Pg = Pi greco
	Pr = Poligono regolare
	Prc = Poligono regolare cavo
	Pc = Per coordinate
	Ia = Inerzie assegnate
	R = Rettangolare
	Rc = Rettangolare cava
	T = Sezione a T
	U = Sezione a U
	Ur = U rovescia
	V = Sezione a V
	Vr = V rovescia
	Z = Sezione a Z
	Zdx = Z destra
	Ts = T stondata
	Ls = L stondata
	Cs = C stondata
	Is = I stondata
	Dis. = Disegnata
Mem.	=Membratura
	G = Generica
	T = Trave
	P = Pilastro
Ver.	=Verifica prevista
	N = Nessuna
	C = Cemento armato
	A = Acciaio
	L = Legno
B	=Base
H	=Altezza
Ma	=Numero del materiale
C	=Numero del criterio di progetto
Crit. C.I.	=Criterio di progetto collegamento iniziale
Crit. C.F.	=Criterio di progetto collegamento finale

Sez.	Comm.	Tipo	Mem.	Ver.	B <cm>	H <cm>	Ma	C	Crit. C.I.	Crit. C.F.
1	Trave 30x50	R	T	C	30.00	50.00	7	1		
2	Trave 30x40	R	T	C	30.00	40.00	7	1		
3	pilastro 30x60	R	P	C	30.00	60.00	7	1		

### Elenco vincoli aste

#### Simbologia

Va	=Numero del vincolo asta
Comm.	=Commento
Tipo	=Tipologia
	SVI = Definizione di vincolamenti interni
	ELA = Vincolo su suolo elastico alla Winkler
	BIE-RTC = Biella resistente a trazione e a compressione
	BIE-RC = Biella resistente solo a compressione
	BIE-RT = Biella resistente solo a trazione
Ni	=Sforzo normale nodo iniziale (0=sbloccato, 1=bloccato)
Tyi	=Taglio in dir. Y locale nodo iniziale (0=sbloccato, 1=bloccato)
Tzi	=Taglio in dir. Z locale nodo iniziale (0=sbloccato, 1=bloccato)
Mxi	=Momento intorno all'asse X locale nodo iniziale (0=sbloccato, 1=bloccato)
Myi	=Momento intorno all'asse Y locale nodo iniziale (0=sbloccato, 1=bloccato)

## Relazione di calcolo

Mzi =Momento intorno all'asse Z locale nodo iniziale (0=sbloccato, 1=bloccato)  
 Nf =Sforzo normale nodo finale (0=sbloccato, 1=bloccato)  
 Tyf =Taglio in dir. Y locale nodo finale (0=sbloccato, 1=bloccato)  
 Tzf =Taglio in dir. Z locale nodo finale (0=sbloccato, 1=bloccato)  
 Mxf =Momento intorno all'asse X locale nodo finale (0=sbloccato, 1=bloccato)  
 Myf =Momento intorno all'asse Y locale nodo finale (0=sbloccato, 1=bloccato)  
 Mzf =Momento intorno all'asse Z locale nodo finale (0=sbloccato, 1=bloccato)  
 Kt =Coeff. di sottofondo su suolo elastico alla Winkler

Va	Comm.	Tipo	Ni	Tyi	Tzi	Mxi	Myi	Mzi	Nf	Tyf	Tzf	Mxf	Myf	Mzf	Kt
															<daN/cm>
1	Inc+Inc	SVI	1	1	1	1	1	1	1	1	1	1	1	1	

## Elenco aste

### Simbologia

Asta=Numero dell'asta  
 N1 =Nodo iniziale  
 N2 =Nodo finale  
 Sez.=Numero della sezione  
 Va =Numero del vincolo asta  
 Par.=Numero dei parametri aggiuntivi  
 Rot.=Rotazione  
 FF =Filo fisso  
 Dy1 =Scost. filo fisso Y1  
 Dy2 =Scost. filo fisso Y2  
 Dz1 =Scost. filo fisso Z1  
 Dz2 =Scost. filo fisso Z2  
 Kt =Coeff. di sottofondo su suolo elastico alla Winkler

Asta	N1	N2	Sez.	Va	Par.	Rot.	FF	Dy1	Dy2	Dz1	Dz2	Kt
							<grad>	<cm>	<cm>	<cm>	<cm>	<daN/cm>
1	1	101	3	1		90.00	55	0.00	0.00	-15.00	-15.00	
2	2	102	3	1		0.00	55	0.00	0.00	0.00	0.00	
3	3	103	3	1		0.00	55	0.00	0.00	0.00	0.00	
4	4	104	3	1		0.00	55	0.00	0.00	0.00	0.00	
5	5	105	3	1		0.00	55	0.00	0.00	0.00	0.00	
6	6	106	3	1		0.00	55	0.00	0.00	0.00	0.00	
7	7	107	3	1		90.00	55	0.00	0.00	-15.00	-15.00	
8	8	108	3	1		90.00	55	0.00	0.00	15.00	15.00	
9	9	109	3	1		0.00	55	0.00	0.00	0.00	0.00	
10	10	110	3	1		0.00	55	0.00	0.00	0.00	0.00	
11	11	111	3	1		0.00	55	0.00	0.00	0.00	0.00	
12	12	112	3	1		0.00	55	0.00	0.00	0.00	0.00	
13	13	113	3	1		0.00	55	0.00	0.00	0.00	0.00	
14	14	114	3	1		90.00	55	0.00	0.00	15.00	15.00	
101	101	102	2	1		0.00	22	0.00	0.00	0.00	0.00	
101	102	103	2	1		0.00	22	0.00	0.00	0.00	0.00	
101	103	104	2	1		0.00	22	0.00	0.00	0.00	0.00	
101	104	105	2	1		0.00	22	0.00	0.00	0.00	0.00	
101	105	106	2	1		0.00	22	0.00	0.00	0.00	0.00	
101	106	107	2	1		0.00	22	0.00	0.00	0.00	0.00	
103	108	109	2	1		0.00	22	0.00	0.00	0.00	0.00	
103	109	110	2	1		0.00	22	0.00	0.00	0.00	0.00	
103	110	111	2	1		0.00	22	0.00	0.00	0.00	0.00	
103	111	112	2	1		0.00	22	0.00	0.00	0.00	0.00	
103	112	113	2	1		0.00	22	0.00	0.00	0.00	0.00	
103	113	114	2	1		0.00	22	0.00	0.00	0.00	0.00	
104	101	108	1	1		0.00	22	0.00	0.00	0.00	0.00	
105	102	109	1	1		0.00	22	0.00	0.00	0.00	0.00	
106	103	110	1	1		0.00	22	0.00	0.00	0.00	0.00	
107	104	111	1	1		0.00	22	0.00	0.00	0.00	0.00	
108	105	112	1	1		0.00	22	0.00	0.00	0.00	0.00	
109	106	113	1	1		0.00	22	0.00	0.00	0.00	0.00	
110	107	114	1	1		0.00	22	0.00	0.00	0.00	0.00	

## Elenco tipi solai

### Simbologia

Ts =Numero del tipo solaio  
 Comm. =Commento  
 Rc =Ripartizione carichi  
     UN = Unidirezionale  
     PP = A piastra perimetrale  
     PB = A piastra bisettrice  
 Qps =Carico permanente strutturale  
 Qpn =Carico permanente non strutturale  
 QA =Primo carico accidentale  
 QA2 =Secondo carico accidentale  
 QA3 =Terzo carico accidentale

## Relazione di calcolo

Rip. ter. = Ripartizione su aste terminali  
 Rip. int. = Ripartizione su aste interne  
 Lfl = Larghezza fascia laterale  
 Zcv = Quota di riferimento del piano di campagna  
 s = Coeff. di riduzione  
 Hs = Altezza solaio  
 Sc = Spessore cappa  
 Crit. = Numero del criterio di progetto

Ts	Comm.	Rc	Qps <daN/mq>	Qpn <daN/mq>	QA <daN/mq>	QA2 <daN/mq>	QA3 <daN/mq>	Rip. ter.	Rip. int.	Lfl <m>	Zcv <m>	s	Hs <cm>	Sc <cm>	Crit.
1	Solaio copertura	UN	330.00	260.00	95.00	0.00	0.00	50.00	50.00	0.00	0.00	0.33	24.00	4.00	1

### Elenco solai

#### Simbologia

Sol. = Numero del solaio  
 Ts = Numero del tipo solaio  
 Ord. = Orditura  
 Nodi = Nodi del solaio

Sol.	Ts	Ord. <grad>	Nodi	Sol.	Ts	Ord. <grad>	Nodi	Sol.	Ts	Ord. <grad>	Nodi
100	1	0.00	101 102 109 108	101	1	0.00	102 103 110 109	102	1	0.00	103 104 111 110
103	1	0.00	104 105 112 111	104	1	0.00	105 106 113 112	105	1	0.00	106 107 114 113

### Carichi

#### Condizioni di carico elementari

#### Simbologia

CCE = Numero della condizione di carico elementare  
 Comm. = Commento  
 Tipo CCE = Tipo di CCE per calcolo agli stati limite  
 Sic. = Contributo alla sicurezza  
 F = a favore  
 S = a sfavore  
 A = ambigua  
 Var. = Tipo di variabilità  
 B = di base  
 I = indipendente  
 A = ambigua  
 Dir. = Direzione del vento  
 Tipo = Tipologia di pressione vento  
 M = Massimizzata  
 E = Esterna  
 I = Interna  
 Mx = Moltiplicatore della massa in dir. X  
 My = Moltiplicatore della massa in dir. Y  
 Mz = Moltiplicatore della massa in dir. Z  
 Jpx = Moltiplicatore del momento d'inerzia intorno all'asse X  
 Jpy = Moltiplicatore del momento d'inerzia intorno all'asse Y  
 Jpz = Moltiplicatore del momento d'inerzia intorno all'asse Z

CCE	Comm.	Tipo CCE	Sic.	Var.	Dir. <grad>	Tipo	Mx	My	Mz	Jpx	Jpy	Jpz
1	Peso proprio	1 D.M. 18 Permanenti strutturali	S	--	--	--	1.00	1.00	0.00	0.00	0.00	1.00
2	Peso proprio solai	1 D.M. 18 Permanenti strutturali	S	--	--	--	1.00	1.00	0.00	0.00	0.00	1.00
3	Permanente solai	2 D.M. 18 Permanenti non strutturali	S	--	--	--	1.00	1.00	0.00	0.00	0.00	1.00
4	Accidentali copertura	12 D.M. 18 Variabili Neve (a quota <= 1000 m s.l.m.)	S	B	--	--	1.00	1.00	0.00	0.00	0.00	1.00
5	Tamponature	2 D.M. 18 Permanenti non strutturali	S	--	--	--	1.00	1.00	0.00	0.00	0.00	1.00
6	Vento X	11 D.M. 18 Variabili Vento	S	A	90.00	M	0.00	0.00	0.00	0.00	0.00	0.00
7	Variazione termica	10 D.M. 18 Variabili Variazioni termiche	S	B	--	--	1.00	1.00	0.00	0.00	0.00	1.00
8	Vento Y	11 D.M. 18 Variabili Vento	S	A	90.00	M	0.00	0.00	0.00	0.00	0.00	0.00

### Elenco carichi aste

#### Condizione di carico n. 1: Peso proprio

#### Elenco peso proprio aste

#### Simbologia

Sez. = Numero della sezione  
 Comm. = Commento  
 A = Area  
 Mat. = Materiale  
 P = Peso specifico  
 PL = Peso specifico a metro lineare

Sez.	Comm.	A <cmq>	Mat.	P <daN/mc>	PL <daN/m>
1	Trave 30x50	1500.000000	Calcestruzzo classe C30/37	2500.00	375.00
2	Trave 30x40	1200.000000	Calcestruzzo classe C30/37	2500.00	300.00
3	pilastro 30x60	1800.000000	Calcestruzzo classe C30/37	2500.00	450.00



**Elenco carichi aste**

**Condizione di carico n. 2: Peso proprio solai**

**Carichi distribuiti**

**Simbologia**

Asta = Numero dell'asta  
 N1 = Nodo iniziale  
 N2 = Nodo finale  
 E = Elemento provenienza del carico  
 S = Solaio  
 T = Tamponatura  
 NE = Numero elemento di provenienza del carico  
 T = Tipo di carico  
 QA = Primo carico accidentale  
 QA2 = Secondo carico accidentale  
 QA3 = Terzo carico accidentale  
 QPS = Carico permanente strutturale  
 QPN = Carico permanente non strutturale  
 VE = Vento  
 M = Manuale  
 DC = Direzione del carico  
 XG, YG, ZG = secondo gli assi globali  
 XL, YL, ZL = secondo gli assi locali  
 Xi = Distanza iniziale  
 Qi = Carico iniziale  
 Xf = Distanza finale  
 Qf = Carico finale

Asta	N1	N2	E	NE	T	DC	Xi	Qi	Xf	Qf	Asta	N1	N2	E	NE	T	DC	Xi	Qi	Xf	Qf
							<m>	<daN/m>	<m>	<daN/m>								<m>	<daN/m>	<m>	<daN/m>
104	101	108	S	100	QPS	ZG	0.00	594.00	5.70	594.00	105	102	109	S	100	QPS	ZG	0.00	594.00	5.70	594.00
105	102	109	S	101	QPS	ZG	0.00	742.50	5.70	742.50	106	103	110	S	101	QPS	ZG	0.00	742.50	5.70	742.50
106	103	110	S	102	QPS	ZG	0.00	742.50	5.70	742.50	107	104	111	S	102	QPS	ZG	0.00	742.50	5.70	742.50
107	104	111	S	103	QPS	ZG	0.00	932.25	5.70	932.25	108	105	112	S	103	QPS	ZG	0.00	932.25	5.70	932.25
108	105	112	S	104	QPS	ZG	0.00	676.50	5.70	676.50	109	106	113	S	104	QPS	ZG	0.00	676.50	5.70	676.50
109	106	113	S	105	QPS	ZG	0.00	717.75	5.70	717.75	110	107	114	S	105	QPS	ZG	0.00	717.75	5.70	717.75

**Elenco carichi aste**

**Condizione di carico n. 3: Permanente solai**

**Carichi distribuiti**

Asta	N1	N2	E	NE	T	DC	Xi	Qi	Xf	Qf	Asta	N1	N2	E	NE	T	DC	Xi	Qi	Xf	Qf
							<m>	<daN/m>	<m>	<daN/m>								<m>	<daN/m>	<m>	<daN/m>
104	101	108	S	100	QPN	ZG	0.00	468.00	5.70	468.00	105	102	109	S	100	QPN	ZG	0.00	468.00	5.70	468.00
105	102	109	S	101	QPN	ZG	0.00	585.00	5.70	585.00	106	103	110	S	101	QPN	ZG	0.00	585.00	5.70	585.00
106	103	110	S	102	QPN	ZG	0.00	585.00	5.70	585.00	107	104	111	S	102	QPN	ZG	0.00	585.00	5.70	585.00
107	104	111	S	103	QPN	ZG	0.00	734.50	5.70	734.50	108	105	112	S	103	QPN	ZG	0.00	734.50	5.70	734.50
108	105	112	S	104	QPN	ZG	0.00	533.00	5.70	533.00	109	106	113	S	104	QPN	ZG	0.00	533.00	5.70	533.00
109	106	113	S	105	QPN	ZG	0.00	565.50	5.70	565.50	110	107	114	S	105	QPN	ZG	0.00	565.50	5.70	565.50

**Elenco carichi aste**

**Condizione di carico n. 4: Accidentali copertura**

**Carichi distribuiti**

Asta	N1	N2	E	NE	T	DC	Xi	Qi	Xf	Qf	Asta	N1	N2	E	NE	T	DC	Xi	Qi	Xf	Qf
							<m>	<daN/m>	<m>	<daN/m>								<m>	<daN/m>	<m>	<daN/m>
104	101	108	S	100	QA	ZG	0.00	171.00	5.70	171.00	105	102	109	S	100	QA	ZG	0.00	171.00	5.70	171.00
105	102	109	S	101	QA	ZG	0.00	213.75	5.70	213.75	106	103	110	S	101	QA	ZG	0.00	213.75	5.70	213.75
106	103	110	S	102	QA	ZG	0.00	213.75	5.70	213.75	107	104	111	S	102	QA	ZG	0.00	213.75	5.70	213.75
107	104	111	S	103	QA	ZG	0.00	268.38	5.70	268.38	108	105	112	S	103	QA	ZG	0.00	268.38	5.70	268.38
108	105	112	S	104	QA	ZG	0.00	194.75	5.70	194.75	109	106	113	S	104	QA	ZG	0.00	194.75	5.70	194.75
109	106	113	S	105	QA	ZG	0.00	206.63	5.70	206.63	110	107	114	S	105	QA	ZG	0.00	206.63	5.70	206.63

**Elenco carichi aste**

**Condizione di carico n. 5: Tamponature**

**Carichi distribuiti**

Asta	N1	N2	E	NE	T	DC	Xi	Qi	Xf	Qf	Asta	N1	N2	E	NE	T	DC	Xi	Qi	Xf	Qf
							<m>	<daN/m>	<m>	<daN/m>								<m>	<daN/m>	<m>	<daN/m>
101	101	102	S	--	M	ZG	0.00	200.00	3.60	200.00	101	102	103	S	--	M	ZG	0.00	200.00	4.50	200.00
101	103	104	S	--	M	ZG	0.00	200.00	4.50	200.00	101	104	105	S	--	M	ZG	0.00	200.00	5.65	200.00
101	105	106	S	--	M	ZG	0.00	200.00	4.10	200.00	101	106	107	S	--	M	ZG	0.00	200.00	4.35	200.00
103	108	109	S	--	M	ZG	0.00	200.00	3.60	200.00	103	109	110	S	--	M	ZG	0.00	200.00	4.50	200.00
103	110	111	S	--	M	ZG	0.00	200.00	4.50	200.00	103	111	112	S	--	M	ZG	0.00	200.00	5.65	200.00
103	112	113	S	--	M	ZG	0.00	200.00	4.10	200.00	103	113	114	S	--	M	ZG	0.00	200.00	4.35	200.00
104	101	108	S	--	M	ZG	0.00	200.00	5.70	200.00	110	107	114	S	--	M	ZG	0.00	200.00	5.70	200.00

**Elenco carichi aste**

**Condizione di carico n. 6: Vento X**

**Carichi distribuiti**

Asta	N1	N2	E	N	T	D	C	Xi	Qi	Xf	Qf	Asta	N1	N2	E	N	T	D	C	Xi	Qi	Xf	Qf
								<m>	<daN/m>	<m>	<daN/m>									<m>	<daN/m>	<m>	<daN/m>
1	1	101	S	--	M	X	G	0.00	285.00	4.15	285.00	2	2	102	S	--	M	X	G	0.00	285.00	4.15	285.00
3	3	103	S	--	M	X	G	0.00	285.00	4.15	285.00	4	4	104	S	--	M	X	G	0.00	285.00	4.15	285.00
5	5	105	S	--	M	X	G	0.00	285.00	4.15	285.00	6	6	106	S	--	M	X	G	0.00	285.00	4.15	285.00
7	7	107	S	--	M	X	G	0.00	150.00	4.15	150.00	8	8	108	S	--	M	X	G	0.00	285.00	4.15	285.00
9	9	109	S	--	M	X	G	0.00	285.00	4.15	285.00	10	10	110	S	--	M	X	G	0.00	285.00	4.15	285.00
11	11	111	S	--	M	X	G	0.00	285.00	4.15	285.00	12	12	112	S	--	M	X	G	0.00	285.00	4.15	285.00
13	13	113	S	--	M	X	G	0.00	285.00	4.15	285.00	14	14	114	S	--	M	X	G	0.00	150.00	4.15	150.00
104	101	108	S	--	M	Z	G	0.00	100.00	5.70	100.00	105	102	109	S	--	M	Z	G	0.00	100.00	5.70	100.00
106	103	110	S	--	M	Z	G	0.00	100.00	5.70	100.00	107	104	111	S	--	M	Z	G	0.00	100.00	5.70	100.00
108	105	112	S	--	M	Z	G	0.00	100.00	5.70	100.00	109	106	113	S	--	M	Z	G	0.00	100.00	5.70	100.00
110	107	114	S	--	M	Z	G	0.00	100.00	5.70	100.00												

**Elenco carichi aste**

**Condizione di carico n. 7: Variazione termica**

**Carichi distribuiti**

**Simbologia**

Asta = Numero dell'asta  
 N1 = Nodo iniziale  
 N2 = Nodo finale  
 DT = Incremento di temperatura  
 Gy = Gradiente termico in dir. Y  
 Gz = Gradiente termico in dir. Z

Asta	N1	N2	DT	Gy	Gz	Asta	N1	N2	DT	Gy	Gz	Asta	N1	N2	DT	Gy	Gz
			<°C>	<°C/m>	<°C/m>				<°C>	<°C/m>	<°C/m>				<°C>	<°C/m>	<°C/m>
1	1	101	25.00			2	2	102	25.00			3	3	103	25.00		
4	4	104	25.00			5	5	105	25.00			6	6	106	25.00		
7	7	107	25.00			8	8	108	25.00			9	9	109	25.00		
10	10	110	25.00			11	11	111	25.00			12	12	112	25.00		
13	13	113	25.00			14	14	114	25.00			101	101	102	25.00		
101	102	103	25.00			101	103	104	25.00			101	104	105	25.00		
101	105	106	25.00			101	106	107	25.00			103	108	109	25.00		
103	109	110	25.00			103	110	111	25.00			103	111	112	25.00		
103	112	113	25.00			103	113	114	25.00			104	101	108	25.00		
105	102	109	25.00			106	103	110	25.00			107	104	111	25.00		
108	105	112	25.00			109	106	113	25.00			110	107	114	25.00		

**Elenco carichi aste**

**Condizione di carico n. 8: Vento Y**

**Carichi distribuiti**

Asta	N1	N2	E	N	T	D	C	Xi	Qi	Xf	Qf	Asta	N1	N2	E	N	T	D	C	Xi	Qi	Xf	Qf
								<m>	<daN/m>	<m>	<daN/m>									<m>	<daN/m>	<m>	<daN/m>
1	1	101	S	--	M	Y	G	0.00	230.00	4.15	230.00	2	2	102	S	--	M	Y	G	0.00	450.00	4.15	450.00
3	3	103	S	--	M	Y	G	0.00	450.00	4.15	450.00	4	4	104	S	--	M	Y	G	0.00	450.00	4.15	450.00
5	5	105	S	--	M	Y	G	0.00	450.00	4.15	450.00	6	6	106	S	--	M	Y	G	0.00	450.00	4.15	450.00
7	7	107	S	--	M	Y	G	0.00	230.00	4.15	230.00	8	8	108	S	--	M	Y	G	0.00	120.00	4.15	120.00
9	9	109	S	--	M	Y	G	0.00	230.00	4.15	230.00	10	10	110	S	--	M	Y	G	0.00	230.00	4.15	230.00
11	11	111	S	--	M	Y	G	0.00	230.00	4.15	230.00	12	12	112	S	--	M	Y	G	0.00	230.00	4.15	230.00
13	13	113	S	--	M	Y	G	0.00	230.00	4.15	230.00	14	14	114	S	--	M	Y	G	0.00	120.00	4.15	120.00

**Risultati del calcolo**

**Parametri di calcolo**

La modellazione della struttura e la rielaborazione dei risultati del calcolo sono stati effettuati con: ModeSt ver. 8.18, prodotto da Tecnisoft s.a.s. - Prato

La struttura è stata calcolata utilizzando come solutore agli elementi finiti: Xfinest ver. 2013, prodotto da Ce.A.S. S.r.l. - Milano

Tipo di normativa: stati limite D.M. 18  
 Tipo di calcolo: analisi sismica dinamica  
 Vincoli esterni: Considera sempre vincoli assegnati in modellazione  
 Schematizzazione piani rigidi: metodo Master-Slave  
 Modalità di recupero masse secondarie: trasferire le masse  
 - All'impalcato più vicino in assoluto: No  
 - Anche sui nodi degli impalcati non rigidi: No  
 - Modificare coordinate baricentro impalcati rigidi: XY

**Generazione combinazioni**

## Relazione di calcolo

- Lineari: Sì
- Valuta spostamenti e non sollecitazioni: No
- Buckling: No

### Opzioni di calcolo

- Sono state considerate infinitamente rigide le zone di connessione fra travi, pilastri ed elementi bidimensionali con una riduzione del 20%
- Calcolo con offset rigidi dai nodi: No
- Uniformare i carichi variabili: No
- Massimizzare i carichi variabili: No
- Minimo carico da considerare: 0.00 <daN/m>
- Recupero carichi zone rigide: taglio e momento flettente
- Modalità di combinazione momento torcente: disaccoppiare le azioni

### Opzioni del solutore

- Tipo di elemento bidimensionale: QF46
- Calcolo sforzo nei nodi: No
- Trascura deformabilità a taglio delle aste: No
- Analisi dinamica con metodo di Lanczos: Sì
- Check sequenza di Sturm: Sì
- Soluzione matrice con metodo ver. 5.1: No
- Analisi non lineare con Newton modificato: No
- Usa formulazione secante per buckling: No
- Trascura buckling torsionale: No

### Dati struttura

- Sito di costruzione: LON. 13.83347 LAT. 37.69568  
Contenuto tra ID reticolo: 47180 47181 46958 46959

### Simbologia

TCC=Tipo di combinazione di carico

SLU = Stato limite ultimo

SLU S = Stato limite ultimo (azione sismica)

SLE R = Stato limite d'esercizio, combinazione rara

SLE F = Stato limite d'esercizio, combinazione frequente

SLE Q = Stato limite d'esercizio, combinazione quasi permanente

SLD = Stato limite di danno

SLV = Stato limite di salvaguardia della vita

SLC = Stato limite di prevenzione del collasso

SLO = Stato limite di operatività

SLU I = Stato limite di resistenza al fuoco

SND = Stato limite di salvaguardia della vita (non dissipativo)

$T_R$  = Periodo di ritorno <anni>

$A_g$  = Accelerazione orizzontale massima al sito

$F_o$  = Valore massimo del fattore di amplificazione dello spettro in accelerazione orizzontale

$T_{c^*}$  = Periodo di inizio del tratto a velocità costante dello spettro in accelerazione orizzontale <sec>

$S_s$  = Coefficiente di amplificazione stratigrafica

$C_c$  = Coefficiente funzione della categoria del suolo

TCC	$T_R$	$A_g$ <g>	$F_o$	$T_{c^*}$	$S_s$	$C_c$
SLO	68	0.0459	2.45	0.28	1.50	1.60
SLD	113	0.0554	2.48	0.30	1.50	1.56
SLV	1068	0.1119	2.65	0.38	1.50	1.45

- Edificio esistente: No
- Tipo di opera: Opera ordinaria
- Vita nominale  $V_N$ : 75.00
- Classe d'uso: Classe III
- SL Esercizio: SLOPvr 81.00, SLDPvr 63.00
- SL Ultimi: SLVPvr 10.00, SLCPvr No
- Struttura dissipativa: No
- Quota di riferimento: 0.00 <m>
- Altezza della struttura: 4.15 <m>
- Numero piani edificio: 1
- Coefficiente  $\theta$ : 0.00
- Edificio regolare in altezza: Sì
- Edificio regolare in pianta: Sì
- Forze orizzontali convenzionali per stati limite non sismici: No
- Genera stati limite per verifiche di resistenza al fuoco: No

### Dati di piano

#### Simbologia

Imp. = Numero dell'impalcato

$L_x$  = Dimensione del piano in dir. X

$L_y$  = Dimensione del piano in dir. Y

$E_x$  = Eccentricità in dir. X

## Relazione di calcolo

Ey =Eccentricità in dir. Y  
Ea =Eccentricità complessiva

Imp.	Lx <m>	Ly <m>	Ex <m>	Ey <m>	Ea <m>
1	26.70	5.70	1.33	0.28	1.37

### Dati di calcolo

- Categoria del suolo di fondazione: C
- Tipologia strutturale: c.a. o prefabbricata a telaio di un piano

Periodo $T_1$	0.20155
Coeff. $\lambda$ SLO	1.00
Coeff. $\lambda$ SLD	1.00
Coeff. $\lambda$ SLV	1.00
Rapporto di sovrarresistenza ( $\alpha_0/\alpha_1$ )	1.10
Valore di riferimento del fattore di struttura ( $q_0$ )	3.30
Fattore riduttivo ( $K_w$ )	1.00
Fattore riduttivo regolarità in altezza (KR)	1.00
Fattore di comportamento dissipativo (q)	1.50
Fattore di comportamento non dissipativo (qND)	1.50
Fattore di comportamento per SLD (qD)	1.50

- Categoria topografica: T1 - Superficie pianeggiante, pendii e rilievi isolati con inclinazione media  $i \leq 15^\circ$
- Coeff. amplificazione topografica  $S_T$ : 1.00
- Fattore di comportamento per sisma verticale (qv): 1.50
- Modalità di calcolo modi di vibrare: Autovalori
- Numero modi: 3
- Modi da considerare: Tali da movimentare una percentuale di massa pari a 85.00%
- Trascura modi con massa movimentata minore di: 5.00%
- Smorzamento spettro: 5.00%



Figura numero 1: Spettro SLO



**Figura numero 2: Spettro SLD**

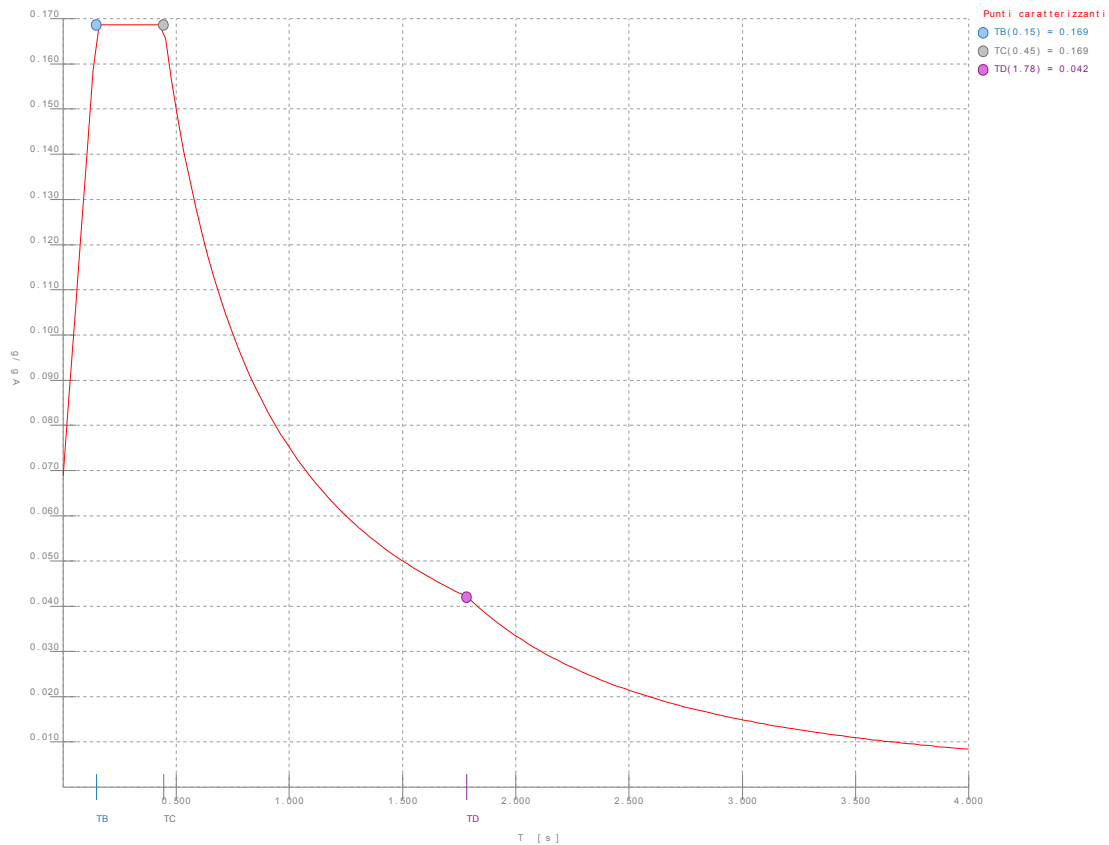
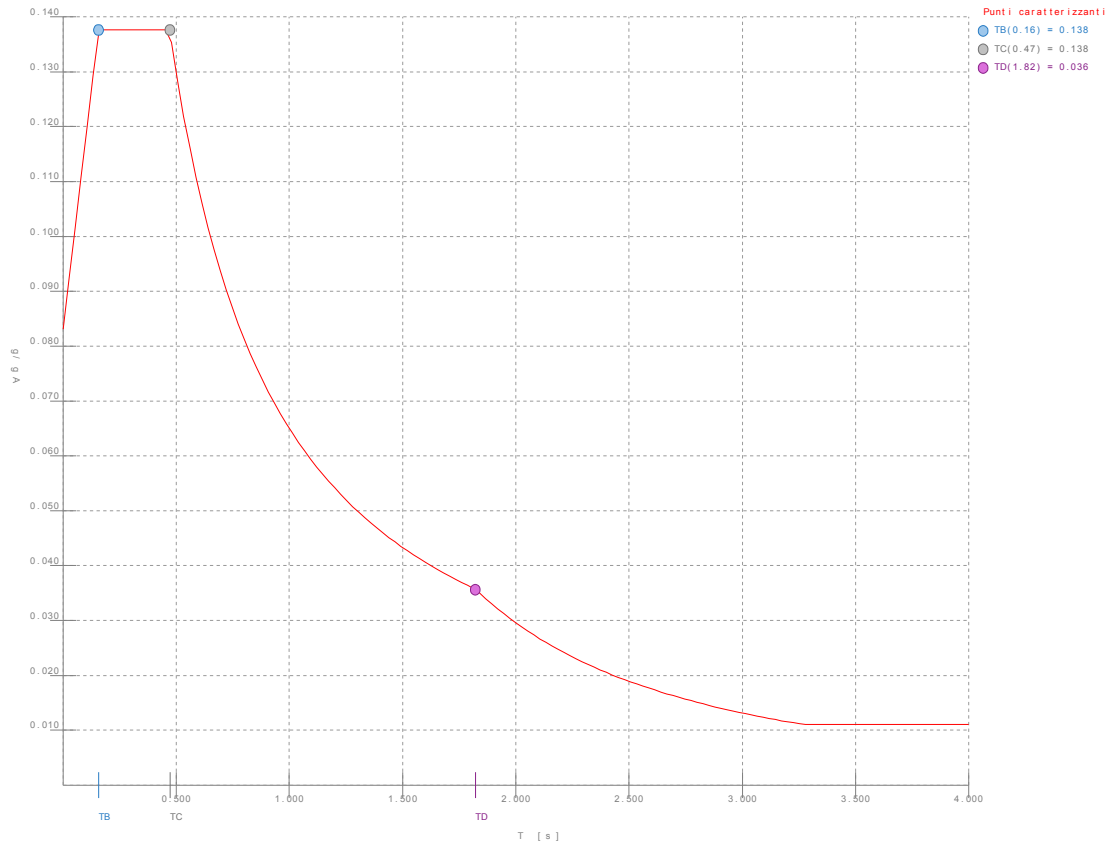
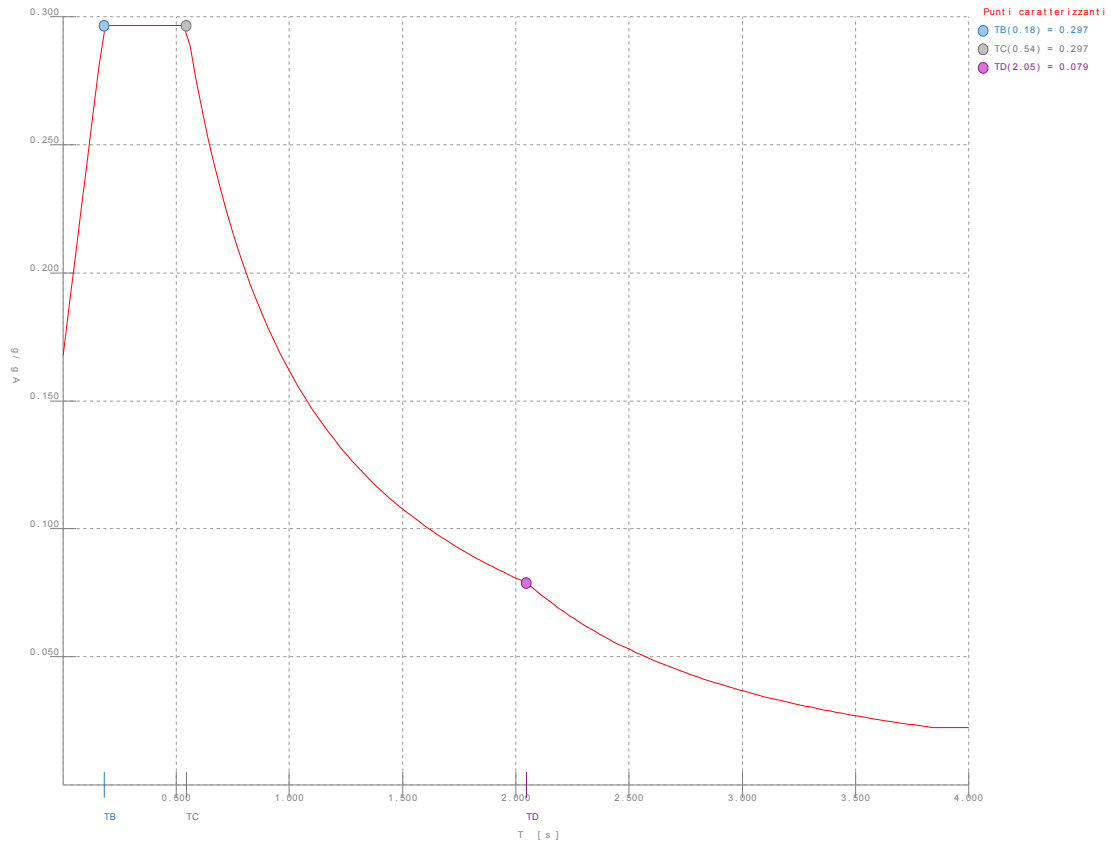

**Figura numero 3: Spettro SND**

- Angolo di ingresso del sisma: 0.00 <grad>

**Condizioni di carico elementari**

## Relazione di calcolo

### Simbologia

CCE = Numero della condizione di carico elementare  
 Comm. = Commento  
 Tipo CCE = Tipo di CCE per calcolo agli stati limite  
 Sic. = Contributo alla sicurezza  
 F = a favore  
 S = a sfavore  
 A = ambigua  
 Var. = Tipo di variabilità  
 B = di base  
 I = indipendente  
 A = ambigua  
 Dir. = Direzione del vento  
 Tipo = Tipologia di pressione vento  
 M = Massimizzata  
 E = Esterna  
 I = Interna  
 Mx = Moltiplicatore della massa in dir. X  
 My = Moltiplicatore della massa in dir. Y  
 Mz = Moltiplicatore della massa in dir. Z  
 Jpx = Moltiplicatore del momento d'inerzia intorno all'asse X  
 Jpy = Moltiplicatore del momento d'inerzia intorno all'asse Y  
 Jpz = Moltiplicatore del momento d'inerzia intorno all'asse Z

CCE	Comm.	Tipo CCE	Sic.	Var.	Dir. <grad>	Tipo	Mx	My	Mz	Jpx	Jpy	Jpz
1	Peso proprio		1S	--	--	--	1.00	1.00	0.00	0.00	0.00	1.00
2	Peso proprio solai		1S	--	--	--	1.00	1.00	0.00	0.00	0.00	1.00
3	Permanente solai		2S	--	--	--	1.00	1.00	0.00	0.00	0.00	1.00
4	Accidentali copertura		12S	B	--	--	1.00	1.00	0.00	0.00	0.00	1.00
5	Tamponature		2S	--	--	--	1.00	1.00	0.00	0.00	0.00	1.00
6	Vento X		11S	A	90.00	M	0.00	0.00	0.00	0.00	0.00	0.00
7	Variazione termica		10S	B	--	--	1.00	1.00	0.00	0.00	0.00	1.00
8	Vento Y		11S	A	90.00	M	0.00	0.00	0.00	0.00	0.00	0.00

### Elenco tipi CCE definiti

#### Simbologia

Tipo CCE = Tipo condizione di carico elementare  
 Comm. = Commento  
 Tipo = Tipologia  
 G = Permanente  
 Qv = Variabile vento  
 Q = Variabile  
 I = Da ignorare  
 A = Azione eccezionale  
 P = Precompressione  
 Durata = Durata del carico  
 N = Non definita  
 P = Permanente  
 L = Lunga  
 M = Media  
 B = Breve  
 I = Istantanea  
 $\gamma$  min. = Coeff.  $\gamma$  min.  
 $\gamma$  max = Coeff.  $\gamma$  max  
 $\Psi_0$  = Coeff.  $\Psi_0$   
 $\Psi_1$  = Coeff.  $\Psi_1$   
 $\Psi_2$  = Coeff.  $\Psi_2$   
 $\Psi_{0,s}$  = Coeff.  $\Psi_0$  sismico (D.M. 96)

Tipo CCE	Comm.	Tipo	Durata	$\gamma$ min.	$\gamma$ max	$\Psi_0$	$\Psi_1$	$\Psi_2$	$\Psi_{0,s}$
1	D.M. 18 Permanenti strutturali	G	P	1.00	1.30				
2	D.M. 18 Permanenti non strutturali	G	L	0.80	1.50				
12	D.M. 18 Variabili Neve (a quota <= 1000 m s.l.m.)	Q	M	0.00	1.50	0.50	0.20	0.00	0.00
11	D.M. 18 Variabili Vento	Qv	B	0.00	1.50	0.60	0.20	0.00	0.00
10	D.M. 18 Variabili Variazioni termiche	Q	M	0.00	1.50	0.60	0.50	0.00	0.00

### Ambienti di carico

#### Simbologia

N = Numero  
 Comm. = Commento  
 1 = Peso proprio  
 2 = Peso proprio solai  
 3 = Permanente solai  
 4 = Accidentali copertura  
 5 = Tamponature  
 6 = Vento X  
 7 = Variazione termica  
 8 = Vento Y

## Relazione di calcolo

F = azioni orizzontali convenzionali  
 SLU = Stato limite ultimo  
 SLR = Stato limite per combinazioni rare  
 SLF = Stato limite per combinazioni frequenti  
 SLQ/D = Stato limite per combinazioni quasi permanenti o di danno  
 S = Sì  
 N = No

N	Comm.	1	2	3	4	5	6	7	8	S	SLU	SLR	SLF	SLQ
1	Calcolo sismico	S	S	S	S	S	S	S	S	S	N	N	N	N
2	Calcolo statico	S	S	S	S	S	S	S	S	S	S	S	S	S
3	Vento da 90°	S	S	S	S	S	S	S	S	S	S	S	S	S

### Elenco combinazioni di carico simboliche

#### Simbologia

CC = Numero della combinazione delle condizioni di carico elementari  
 Comm. = Commento  
 TCC = Tipo di combinazione di carico  
 SLU = Stato limite ultimo  
 SLU S = Stato limite ultimo (azione sismica)  
 SLE R = Stato limite d'esercizio, combinazione rara  
 SLE F = Stato limite d'esercizio, combinazione frequente  
 SLE Q = Stato limite d'esercizio, combinazione quasi permanente  
 SLD = Stato limite di danno  
 SLV = Stato limite di salvaguardia della vita  
 SLC = Stato limite di prevenzione del collasso  
 SLO = Stato limite di operatività  
 SLU I = Stato limite di resistenza al fuoco  
 SND = Stato limite di salvaguardia della vita (non dissipativo)

CC	Comm.	TCC	1	2	3	4	5	6	7	8	S
1	Amb. 1 (Sisma)	SLU S	1	1	1	$\Psi_2$	1	-----	$\Psi_2$	-----	1
2	Amb. 2 (SLU)	SLU	$\gamma$ max	$\gamma$ max	$\gamma$ max	$\gamma$ max	$\gamma$ max	-----	$\gamma$ max	-----	-----
3	Amb. 2 (SLE R)	SLE R	1	1	1	1	1	-----	1	-----	-----
4	Amb. 2 (SLE F)	SLE F	1	1	1	$\Psi_1$	1	-----	$\Psi_1$	-----	-----
5	Amb. 2 (SLE Q)	SLE Q	1	1	1	$\Psi_2$	1	-----	$\Psi_2$	-----	-----
6	Amb. 3 (SLU)	SLU	$\gamma$ max	$\gamma$ max	$\gamma$ max	$\gamma$ max	$\gamma$ max	$\gamma$ max	$\gamma$ max	$\gamma$ max	-----
7	Amb. 3 (SLU)	SLU	$\gamma$ max	$\gamma$ max	$\gamma$ max	$\gamma$ max	$\gamma$ max	$\Psi_0 * \gamma$ max	$\gamma$ max	$\Psi_0 * \gamma$ max	-----
8	Amb. 3 (SLE R)	SLE R	1	1	1	1	1	1	1	1	-----
9	Amb. 3 (SLE R)	SLE R	1	1	1	1	1	$\Psi_0$	1	$\Psi_0$	-----
10	Amb. 3 (SLE F)	SLE F	1	1	1	$\Psi_1$	1	$\Psi_1$	$\Psi_1$	$\Psi_1$	-----
11	Amb. 3 (SLE F)	SLE F	1	1	1	$\Psi_1$	1	$\Psi_2$	$\Psi_1$	$\Psi_2$	-----
12	Amb. 3 (SLE Q)	SLE Q	1	1	1	$\Psi_2$	1	$\Psi_2$	$\Psi_2$	$\Psi_2$	-----

Genera le combinazioni con un solo carico di tipo variabile come di base: No

Considera sollecitazioni dinamiche con segno dei modi principali: No

### Combinazioni delle CCE

#### Simbologia

CC = Numero della combinazione delle condizioni di carico elementari  
 Comm. = Commento  
 TCC = Tipo di combinazione di carico  
 SLU = Stato limite ultimo  
 SLU S = Stato limite ultimo (azione sismica)  
 SLE R = Stato limite d'esercizio, combinazione rara  
 SLE F = Stato limite d'esercizio, combinazione frequente  
 SLE Q = Stato limite d'esercizio, combinazione quasi permanente  
 SLD = Stato limite di danno  
 SLV = Stato limite di salvaguardia della vita  
 SLC = Stato limite di prevenzione del collasso  
 SLO = Stato limite di operatività  
 SLU I = Stato limite di resistenza al fuoco  
 SND = Stato limite di salvaguardia della vita (non dissipativo)

An. = Tipo di analisi  
 L = Lineare  
 NL = Non lineare

Bk = Buckling  
 S = Sì  
 N = No

CC	Comm.	TCC	An.	Bk	1	2	3	4	5	6	7	8	Mt	±S X	±S Y
1	Amb. 1 (SLU S) S Mt+X+0.3Y	SND	L	N	1.00	1.00	1.00	0.00	1.00	0.00	0.00	0.00	1.00	1.00	0.30
2	Amb. 1 (SLE) S Mt+X+0.3Y	SLD	L	N	1.00	1.00	1.00	0.00	1.00	0.00	0.00	0.00	1.00	1.00	0.30
3	Amb. 1 (SLE) S Mt+X+0.3Y	SLO	L	N	1.00	1.00	1.00	0.00	1.00	0.00	0.00	0.00	1.00	1.00	0.30
4	Amb. 1 (SLU S) S Mt+X-0.3Y	SND	L	N	1.00	1.00	1.00	0.00	1.00	0.00	0.00	0.00	1.00	1.00	-0.30
5	Amb. 1 (SLE) S Mt+X-0.3Y	SLD	L	N	1.00	1.00	1.00	0.00	1.00	0.00	0.00	0.00	1.00	1.00	-0.30

Relazione di calcolo

6	Amb. 1 (SLE) S Mt+X-0.3Y	SLO	L	N	1.00	1.00	1.00	0.00	1.00	0.00	0.00	0.00	1.00	1.00	-0.30
7	Amb. 1 (SLU S) S Mt+0.3X+Y	SND	L	N	1.00	1.00	1.00	0.00	1.00	0.00	0.00	0.00	1.00	0.30	1.00
8	Amb. 1 (SLE) S Mt+0.3X+Y	SLD	L	N	1.00	1.00	1.00	0.00	1.00	0.00	0.00	0.00	1.00	0.30	1.00
9	Amb. 1 (SLE) S Mt+0.3X+Y	SLO	L	N	1.00	1.00	1.00	0.00	1.00	0.00	0.00	0.00	1.00	0.30	1.00
10	Amb. 1 (SLU S) S Mt-0.3X+Y	SND	L	N	1.00	1.00	1.00	0.00	1.00	0.00	0.00	0.00	1.00	-0.30	1.00
11	Amb. 1 (SLE) S Mt-0.3X+Y	SLD	L	N	1.00	1.00	1.00	0.00	1.00	0.00	0.00	0.00	1.00	-0.30	1.00
12	Amb. 1 (SLE) S Mt-0.3X+Y	SLO	L	N	1.00	1.00	1.00	0.00	1.00	0.00	0.00	0.00	1.00	-0.30	1.00
13	Amb. 1 (SLU S) S -Mt+X+0.3Y	SND	L	N	1.00	1.00	1.00	0.00	1.00	0.00	0.00	0.00	-1.00	1.00	-0.30
14	Amb. 1 (SLE) S -Mt+X+0.3Y	SLD	L	N	1.00	1.00	1.00	0.00	1.00	0.00	0.00	0.00	-1.00	1.00	0.30
15	Amb. 1 (SLE) S -Mt+X+0.3Y	SLO	L	N	1.00	1.00	1.00	0.00	1.00	0.00	0.00	0.00	-1.00	1.00	0.30
16	Amb. 1 (SLU S) S -Mt+X-0.3Y	SND	L	N	1.00	1.00	1.00	0.00	1.00	0.00	0.00	0.00	-1.00	1.00	-0.30
17	Amb. 1 (SLE) S -Mt+X-0.3Y	SLD	L	N	1.00	1.00	1.00	0.00	1.00	0.00	0.00	0.00	-1.00	1.00	-0.30
18	Amb. 1 (SLE) S -Mt+X-0.3Y	SLO	L	N	1.00	1.00	1.00	0.00	1.00	0.00	0.00	0.00	-1.00	1.00	-0.30
19	Amb. 1 (SLU S) S -Mt+0.3X+Y	SND	L	N	1.00	1.00	1.00	0.00	1.00	0.00	0.00	0.00	-1.00	0.30	1.00
20	Amb. 1 (SLE) S -Mt+0.3X+Y	SLD	L	N	1.00	1.00	1.00	0.00	1.00	0.00	0.00	0.00	-1.00	0.30	1.00
21	Amb. 1 (SLE) S -Mt+0.3X+Y	SLO	L	N	1.00	1.00	1.00	0.00	1.00	0.00	0.00	0.00	-1.00	0.30	1.00
22	Amb. 1 (SLU S) S -Mt-0.3X+Y	SND	L	N	1.00	1.00	1.00	0.00	1.00	0.00	0.00	0.00	-1.00	-0.30	1.00
23	Amb. 1 (SLE) S -Mt-0.3X+Y	SLD	L	N	1.00	1.00	1.00	0.00	1.00	0.00	0.00	0.00	-1.00	-0.30	1.00
24	Amb. 1 (SLE) S -Mt-0.3X+Y	SLO	L	N	1.00	1.00	1.00	0.00	1.00	0.00	0.00	0.00	-1.00	-0.30	1.00
25	Amb. 2 (SLU)	SLU	L	N	1.30	1.30	1.50	1.50	1.50	1.50	1.50	0.00	0.00	0.00	0.00
26	Amb. 2 (SLE R)	SLE R	L	N	1.00	1.00	1.00	1.00	1.00	1.00	1.00	0.00	0.00	0.00	0.00
27	Amb. 2 (SLE F)	SLE F	L	N	1.00	1.00	1.00	0.20	1.00	0.50	0.50	0.00	0.00	0.00	0.00
28	Amb. 2 (SLE Q)	SLE Q	L	N	1.00	1.00	1.00	0.00	1.00	0.00	0.00	0.00	0.00	0.00	0.00
29	Amb. 3 (SLU)	SLU	L	N	1.30	1.30	1.50	1.50	1.50	0.00	1.50	1.50	0.00	0.00	0.00
30	Amb. 3 (SLU)	SLU	L	N	1.30	1.30	1.50	1.50	1.50	0.00	1.50	0.90	0.00	0.00	0.00
31		SLU	L	N	1.30	1.30	1.50	1.50	1.50	0.00	1.50	-1.50	0.00	0.00	0.00
32		SLU	L	N	1.30	1.30	1.50	1.50	1.50	0.00	1.50	-0.90	0.00	0.00	0.00
33		SLU	L	N	1.30	1.30	1.50	1.50	1.50	-1.50	1.50	0.00	0.00	0.00	0.00
34		SLU	L	N	1.30	1.30	1.50	1.50	1.50	-0.90	1.50	0.00	0.00	0.00	0.00
35	Amb. 3 (SLE R)	SLE R	L	N	1.00	1.00	1.00	1.00	1.00	0.00	1.00	1.00	0.00	0.00	0.00
36		SLE R	L	N	1.00	1.00	1.00	1.00	1.00	1.00	1.00	0.00	0.00	0.00	0.00
37		SLE R	L	N	1.00	1.00	1.00	1.00	1.00	0.60	1.00	0.00	0.00	0.00	0.00
38	Amb. 3 (SLE R)	SLE R	L	N	1.00	1.00	1.00	1.00	1.00	0.00	1.00	0.60	0.00	0.00	0.00
39	Amb. 3 (SLE F)	SLE F	L	N	1.00	1.00	1.00	0.20	1.00	0.00	0.50	0.20	0.00	0.00	0.00
40		SLE F	L	N	1.00	1.00	1.00	0.20	1.00	0.20	0.50	0.00	0.00	0.00	0.00
41	Amb. 3 (SLE F)	SLE F	L	N	1.00	1.00	1.00	0.20	1.00	0.00	0.50	0.00	0.00	0.00	0.00
42	Amb. 3 (SLE Q)	SLE Q	L	N	1.00	1.00	1.00	0.00	1.00	0.00	0.00	0.00	0.00	0.00	0.00

Elenco baricentri e masse impalcato

Simbologia

Imp. = Numero dell'impalcato  
X = Coordinata X  
Y = Coordinata Y  
Z = Coordinata Z  
Mo = Massa orizzontale  
Jpz = Massa rotazionale intorno all'asse Z

Imp.	X <m>	Y <m>	Z <m>	Mo <kg>	Jpz <kg*mq>
1	13.60	3.00	4.15	149650.00	10479900.00

Totali masse impalcato

Mo <kg>	Jpz <kg*mq>
149650.00	10479900.00

Elenco forze sismiche di impalcato allo SLO

Simbologia

Imp. = Numero dell'impalcato  
cx = Coeff. c in dir. X  
cy = Coeff. c in dir. Y  
Mz = Momento intorno all'asse Z

Imp.	cx	cy	Mz <daNm>
1	1.00	1.00	33803.00

Totali forze sismiche

Mz <daNm>
33803.00

Elenco forze sismiche di impalcato allo SLD

Imp.	cx	cy	Mz <daNm>
1	1.00	1.00	27579.90



Relazione di calcolo

**Totali forze sismiche**

<b>Mz</b>
<b>&lt;daNm&gt;</b>
27579.90

**Elenco forze sismiche di impalcato allo SND**

Imp.	cx	cy	Mz <daNm>
1	1.00	1.00	59441.10

**Totali forze sismiche**

<b>Mz</b>
<b>&lt;daNm&gt;</b>
59441.10

**Elenco modi di vibrare, masse partecipanti e coefficienti di partecipazione**

**Simbologia**

- Modo = Numero del modo di vibrare
- C = \* indica che il modo è stato considerato
- T = Periodo
- Diff. = Minima differenza percentuale dagli altri periodi
- $\Phi_x$  = Coefficiente di partecipazione in dir. X
- $\Phi_y$  = Coefficiente di partecipazione in dir. Y
- $\Phi_z$  = Coefficiente di partecipazione in dir. Z
- %Mx = Percentuale massa partecipante in dir. X
- %My = Percentuale massa partecipante in dir. Y
- %Mz = Percentuale massa partecipante in dir. Z
- %Jpz = Percentuale momento d'inerzia polare partecipante intorno all'asse Z

Modo	C	T	Diff.	$\Phi_x$	$\Phi_y$	$\Phi_z$	%Mx	%My	%Mz	%Jpz
1*	0.20	25.73	-0.00	-122.31	0.00	0.00	99.97	0.00	0.03	
2*	0.16	8.54	122.33	-0.00	0.00	100.00	0.00	0.00	0.00	
3*	0.15	8.54	0.00	-2.17	0.00	0.00	0.03	0.00	99.97	
Tot.cons.							100.00	100.00	0.00	100.00

**Elenco coefficienti di risposta**

**Simbologia**

- Modo = Numero del modo di vibrare
- Sx = Coefficiente di risposta (moltiplicato per 100) in dir. X
- Sy = Coefficiente di risposta (moltiplicato per 100) in dir. Y

**Stato limite di operatività**

Modo	Sx	Sy
1	16.87	16.87
2	16.87	16.87
3	16.82	16.82

**Stato limite di danno**

Modo	Sx	Sy
1	13.76	13.76
2	13.76	13.76
3	13.43	13.43

**Stato limite di salvaguardia della vita**

Modo	Sx	Sy
1	29.66	29.66
2	28.15	28.15
3	27.26	27.26

**Domanda in duttilità di curvatura**

Direzione X  $\mu_{Edx}=19.96$

Direzione Y  $\mu_{Edy}=16.12$

**Spostamenti relativi massimi allo stato limite di operatività**

**Simbologia**

- N1 = Nod01
- N2 = Nod02
- h = Altezza teorica
- $\delta$  = Spostamento relativo
- $\delta/h$  = Rapporto (moltiplicato per 1000) tra lo spostamento relativo e l'altezza
- CC = Numero della combinazione delle condizioni di carico elementari

I valori degli spostamenti relativi per CC di tipo sismico sono amplificati come da normativa

## Relazione di calcolo

N1	N2	h	δ	δ/h	CC	N1	N2	h	δ	δ/h	CC	N1	N2	h	δ	δ/h	CC	N1	N2	h	δ	δ/h	CC
		<m>	<cm>					<m>	<cm>					<m>	<cm>					<m>	<cm>		
1	101	4.15	0.19	0.46	12	2	102	4.15	0.19	0.45	12	3	103	4.15	0.18	0.44	12	4	104	4.15	0.18	0.42	12
5	105	4.15	0.19	0.45	9	6	106	4.15	0.19	0.47	9	7	107	4.15	0.20	0.49	21	8	108	4.15	0.19	0.46	21
9	109	4.15	0.19	0.45	21	10	110	4.15	0.18	0.44	21	11	111	4.15	0.18	0.42	21	12	112	4.15	0.18	0.45	24
13	113	4.15	0.19	0.47	24	14	114	4.15	0.20	0.49	24												

Min = 0.42

Max = 0.49

## Reazioni vincolari

### Simbologia

Nodo = Numero del nodo

CC = Numero della combinazione delle condizioni di carico elementari

TCC = Tipo di combinazione di carico

SLU = Stato limite ultimo

SLU S = Stato limite ultimo (azione sismica)

SLE R = Stato limite d'esercizio, combinazione rara

SLE F = Stato limite d'esercizio, combinazione frequente

SLE Q = Stato limite d'esercizio, combinazione quasi permanente

SLD = Stato limite di danno

SLV = Stato limite di salvaguardia della vita

SLC = Stato limite di prevenzione del collasso

SLO = Stato limite di operatività

SLU I = Stato limite di resistenza al fuoco

SND = Stato limite di salvaguardia della vita (non dissipativo)

Fx = Reazione vincolare (forza) in dir. X

Fy = Reazione vincolare (forza) in dir. Y

Fz = Reazione vincolare (forza) in dir. Z

Mx = Reazione vincolare (momento) intorno all'asse X

My = Reazione vincolare (momento) intorno all'asse Y

Mz = Reazione vincolare (momento) intorno all'asse Z

Nodo		CC	TCC	Fx	CC	TCC	Fy	CC	TCC	Fz	CC	TCC	Mx	CC	TCC	My	CC	TCC	Mz
				<daN>			<daN>			<daN>			<daNm>			<daNm>			<daNm>
1	Max	13	SND	1465.53	7	SND	8014.04	29	SND	11538.40	19	SND	13245.50	13	SND	2976.70	19	SND	55.61
1	Min	1	SND	-1270.64	19	SND	-4745.44	19	SND	3072.00	7	SND	-17601.30	7	SND	-2713.59	1	SND	-55.61
2	Max	13	SND	3944.37	29	SND	4587.62	25	SND	18417.20	19	SND	2496.70	13	SND	9195.46	19	SND	55.61
2	Min	1	SND	-3862.89	19	SND	-598.42	19	SND	10167.50	7	SND	-6863.46	7	SND	-9094.03	1	SND	-55.61
3	Max	13	SND	3881.98	29	SND	5001.31	25	SND	19650.10	19	SND	2031.57	13	SND	9112.34	19	SND	55.61
3	Min	1	SND	-3912.87	19	SND	-299.49	19	SND	11175.10	7	SND	-7073.17	7	SND	-9160.65	1	SND	-55.61
4	Max	13	SND	3814.47	29	SND	5314.74	25	SND	21579.10	19	SND	1604.74	13	SND	9022.38	19	SND	55.61
4	Min	1	SND	-3538.69	19	SND	-28.72	19	SND	12355.40	7	SND	-7172.83	7	SND	-8662.01	1	SND	-55.61
5	Max	13	SND	3607.54	29	SND	5192.17	25	SND	21172.90	7	SND	1960.49	13	SND	8746.62	19	SND	55.61
5	Min	1	SND	-3979.34	7	SND	-222.73	7	SND	11685.00	19	SND	-7330.29	7	SND	-9249.24	1	SND	-55.61
6	Max	13	SND	3968.73	29	SND	4718.45	25	SND	18733.60	7	SND	2539.60	13	SND	9227.94	19	SND	55.61
6	Min	1	SND	-3796.47	7	SND	-589.66	7	SND	10414.80	19	SND	-7138.96	7	SND	-9005.53	1	SND	-55.61
7	Max	13	SND	1110.46	19	SND	8524.97	29	SND	12816.40	7	SND	13826.90	13	SND	2494.11	19	SND	55.61
7	Min	1	SND	-1432.16	7	SND	-4902.47	7	SND	3830.61	19	SND	-18654.40	7	SND	-2933.16	1	SND	-55.61
8	Max	1	SND	1465.53	7	SND	4745.44	31	SND	11538.40	19	SND	17601.30	1	SND	2976.70	19	SND	55.61
8	Min	13	SND	-1270.64	19	SND	-8014.04	7	SND	3072.00	7	SND	-13245.50	13	SND	-2713.59	1	SND	-55.61
9	Max	1	SND	3944.37	7	SND	598.42	25	SND	18417.20	19	SND	6863.46	1	SND	9195.46	19	SND	55.61
9	Min	13	SND	-3862.89	31	SND	-3828.70	7	SND	10167.50	7	SND	-2496.70	13	SND	-9094.03	1	SND	-55.61
10	Max	1	SND	3881.98	7	SND	299.49	25	SND	19650.10	19	SND	7073.17	1	SND	9112.34	19	SND	55.61
10	Min	13	SND	-3912.87	31	SND	-4234.46	7	SND	11175.10	7	SND	-2031.57	13	SND	-9160.65	1	SND	-55.61
11	Max	1	SND	3814.47	7	SND	28.72	25	SND	21579.10	19	SND	7172.83	1	SND	9022.38	19	SND	55.61
11	Min	13	SND	-3538.69	31	SND	-4547.40	7	SND	12355.40	7	SND	-1604.74	13	SND	-8662.01	1	SND	-55.61
12	Max	1	SND	3607.54	19	SND	222.73	25	SND	21172.90	7	SND	7330.29	1	SND	8746.62	19	SND	55.61
12	Min	13	SND	-3979.34	31	SND	-4425.27	19	SND	11685.00	19	SND	-1960.49	13	SND	-9249.24	1	SND	-55.61
13	Max	1	SND	3968.73	19	SND	589.66	25	SND	18733.60	7	SND	7138.96	1	SND	9227.94	19	SND	55.61
13	Min	13	SND	-3796.47	7	SND	-3973.52	19	SND	10414.80	19	SND	-2539.60	13	SND	-9005.53	1	SND	-55.61
14	Max	1	SND	1110.46	19	SND	4902.47	31	SND	12816.40	7	SND	18654.40	1	SND	2494.11	19	SND	55.61
14	Min	13	SND	-1432.16	7	SND	-8524.97	19	SND	3830.61	19	SND	-13826.90	13	SND	-2933.16	1	SND	-55.61

## Sollecitazioni aste

### Simbologia

Asta = Numero dell'asta

N1 = Nodo1

N2 = Nodo2

X = Coordinata progressiva rispetto al nodo iniziale

N = Sforzo normale

CC = Numero della combinazione delle condizioni di carico elementari

Ty = Taglio in dir. Y

Mz = Momento flettente intorno all'asse Z

Tz = Taglio in dir. Z

My = Momento flettente intorno all'asse Y

Mx = Momento torcente intorno all'asse X



Relazione di calcolo

101	104	105	Max	88.64								1552.72	1			
101	104	105	Max	535.00	0.00	1	0.00	1	0.00	7	-284.44	13	1459.00	13	33.56	19
101	104	105	Min.	30.00	0.00	1	0.00	1	0.00	7	293.20	1	-3480.20	13	4.84	7
101	104	105	Min.	88.64									-2078.60	1		
101	104	105	Min.	535.00	0.00	1	0.00	1	0.00	7	-2231.80	1	-3428.20	1	4.84	7
101	105	106	Max	30.00	0.00	1	0.00	1	0.00	7	2827.27	13	2827.16	1	129.60	19
101	105	106	Max	338.14									675.93	19		
101	105	106	Max	380.00	0.00	1	0.00	1	0.00	7	1077.27	13	2857.92	13	129.60	19
101	105	106	Min.	30.00	0.00	1	0.00	1	0.00	7	-1041.10	1	-3975.02	13	83.52	7
101	105	106	Min.	76.74									-834.66	7		
101	105	106	Min.	380.00	0.00	1	0.00	1	0.00	7	-2791.10	1	-3879.19	1	83.52	7
101	106	107	Max	30.00	0.00	1	0.00	7	0.00	7	2352.35	13	1944.65	1	646.04	19
101	106	107	Max	332.94									689.59	19		
101	106	107	Max	420.00	0.00	1	0.00	7	0.00	7	402.35	13	2042.80	13	646.04	19
101	106	107	Min.	30.00	0.00	1	0.00	7	0.00	7	-206.81	1	-3328.87	13	184.57	7
101	106	107	Min.	332.94									-53.93	19		
101	106	107	Min.	420.00	0.00	1	0.00	7	0.00	7	-2156.81	1	-2664.42	1	184.57	7
103	108	109	Max	15.00	0.00	1	0.00	7	0.00	7	2455.33	1	2386.51	13	754.72	19
103	108	109	Max	31.84									700.81	19		
103	108	109	Max	330.00	0.00	1	0.00	7	0.00	7	880.33	1	2537.13	1	754.72	19
103	108	109	Min.	15.00	0.00	1	0.00	7	0.00	7	-1092.67	13	-2716.55	1	235.22	7
103	108	109	Min.	31.84									-611.73	19		
103	108	109	Min.	330.00	0.00	1	0.00	7	0.00	7	-2667.67	13	-3536.03	13	235.22	7
103	109	110	Max	30.00	0.00	1	0.00	1	0.00	1	2508.36	1	2403.95	13	102.86	19
103	109	110	Max	118.35									628.55	19		
103	109	110	Max	420.00	0.00	1	0.00	1	0.00	1	558.37	1	2386.36	1	102.86	19
103	109	110	Min.	30.00	0.00	1	0.00	1	0.00	1	-568.42	13	-3593.76	1	65.25	7
103	109	110	Min.	118.35									-344.94	19		
103	109	110	Min.	420.00	0.00	1	0.00	1	0.00	1	-2518.42	13	-3615.40	13	65.25	7
103	110	111	Max	30.00	0.00	1	0.00	7	0.00	7	2540.25	1	2486.10	13	79.70	19
103	110	111	Max	110.14									625.94	19		
103	110	111	Max	420.00	0.00	1	0.00	7	0.00	7	590.25	1	2449.39	1	79.70	19
103	110	111	Min.	30.00	0.00	1	0.00	7	0.00	7	-646.32	13	-3655.09	1	51.45	7
103	110	111	Min.	110.14									-434.11	19		
103	110	111	Min.	420.00	0.00	1	0.00	7	0.00	7	-2596.31	13	-3837.03	13	51.45	7
103	111	112	Max	30.00	0.00	1	0.00	1	0.00	7	2240.56	1	1466.75	13	-4.84	19
103	111	112	Max	88.64									1552.72	13		
103	111	112	Max	535.00	0.00	1	0.00	1	0.00	7	-284.44	1	1459.00	1	-4.84	19
103	111	112	Min.	30.00	0.00	13	0.00	1	0.00	7	293.20	13	-3480.20	1	-33.56	7
103	111	112	Min.	88.64									-2078.60	13		
103	111	112	Min.	535.00	0.00	13	0.00	1	0.00	7	-2231.80	13	-3428.20	13	-33.56	7
103	112	113	Max	30.00	0.00	1	0.00	1	0.00	7	2827.27	1	2827.16	13	-83.52	19
103	112	113	Max	338.14									675.93	7		
103	112	113	Max	380.00	0.00	1	0.00	1	0.00	7	1077.27	1	2857.92	1	-83.52	19
103	112	113	Min.	30.00	0.00	1	0.00	1	0.00	7	-1041.10	13	-3975.02	1	-129.60	7
103	112	113	Min.	76.74									-834.66	19		
103	112	113	Min.	380.00	0.00	1	0.00	1	0.00	7	-2791.10	13	-3879.19	13	-129.60	7
103	113	114	Max	30.00	0.00	1	0.00	7	0.00	7	2352.35	1	1944.65	13	-184.57	19
103	113	114	Max	332.94									689.59	7		
103	113	114	Max	420.00	0.00	1	0.00	7	0.00	7	402.35	1	2042.80	1	-184.57	19
103	113	114	Min.	30.00	0.00	1	0.00	7	0.00	7	-206.81	13	-3328.87	1	-646.04	7
103	113	114	Min.	332.94									-53.93	7		
103	113	114	Min.	420.00	0.00	1	0.00	7	0.00	7	-2156.81	13	-2664.42	13	-646.04	7
104	101	108	Max	45.00	0.00	1	0.00	1	0.00	1	7715.73	7	6912.87	19	20.00	19
104	101	108	Max	53.67									6919.02	19		
104	101	108	Max	525.00	0.00	1	0.00	1	0.00	1	-141.87	7	6912.87	7	20.00	19
104	101	108	Min.	45.00	0.00	1	0.00	1	0.00	1	141.87	19	-11264.40	7	-20.00	7
104	101	108	Min.	53.67									-8429.02	19		
104	101	108	Min.	525.00	0.00	1	0.00	1	0.00	1	-7715.73	19	-11264.40	19	-20.00	7
105	102	109	Max	15.00	0.00	1	0.00	1	0.00	1	9117.09	7	719.69	19	31.77	19
105	102	109	Max	224.80									6827.50	19		
105	102	109	Max	555.00	0.00	1	0.00	1	0.00	1	-5811.21	7	719.69	7	31.77	19
105	102	109	Min.	15.00	0.00	1	0.00	1	0.00	1	5811.21	19	-8206.17	7	-31.77	7
105	102	109	Min.	224.80									5024.09	19		
105	102	109	Min.	555.00	0.00	1	0.00	1	0.00	1	-9117.09	19	-8206.17	19	-31.77	7
106	103	110	Max	15.00	0.00	7	0.00	1	0.00	1	9723.51	7	231.66	19	30.72	19
106	103	110	Max	335.91									7503.87	7		
106	103	110	Max	555.00	0.00	7	0.00	1	0.00	1	-6638.49	7	231.66	7	30.72	19
106	103	110	Min.	15.00	0.00	7	0.00	1	0.00	1	6638.49	19	-8097.88	7	-30.72	7
106	103	110	Min.	233.01									5981.78	19		
106	103	110	Min.	555.00	0.00	7	0.00	1	0.00	1	-9723.50	19	-8097.87	19	-30.72	7
107	104	111	Max	15.00	0.00	1	0.00	1	0.00	1	10581.70	7	-389.95	19	33.07	19
107	104	111	Max	329.07									8209.35	7		
107	104	111	Max	555.00	0.00	1	0.00	1	0.00	1	-7612.25	7	-389.95	7	33.07	19
107	104	111	Min.	15.00	0.00	1	0.00	1	0.00	1	7612.25	19	-8407.45	7	-33.07	7
107	104	111	Min.	240.05									6882.30	19		
107	104	111	Min.	555.00	0.00	1	0.00	1	0.00	1	-10581.70	19	-8407.45	19	-33.07	7
108	105	112	Max	15.00	0.00	7	0.00	1	0.00	1	10352.20	19	2.58	7	31.92	19
108	105	112	Max	333.41									7984.92	19		
108	105	112	Max	555.00	0.00	7	0.00	1	0.00	1	-7204.52	19	2.58	19	31.92	19



Relazione di calcolo

101	101	102	Min.	323.82							-1747.06	14				
101	101	102	Min.	330.00	0.00	2	0.00	8	0.00	8	-1758.96	2	-1980.55	2	-615.49	8
101	102	103	Max	30.00	0.00	2	0.00	2	0.00	2	1720.25	14	867.64	2	-75.32	20
101	102	103	Max	73.94									915.90	2		
101	102	103	Max	420.00	0.00	2	0.00	2	0.00	2	-229.75	14	849.03	14	-75.32	20
101	102	103	Min.	30.00	0.00	2	0.00	2	0.00	2	219.69	2	-2057.45	14	-92.79	8
101	102	103	Min.	73.94									-1251.38	2		
101	102	103	Min.	420.00	0.00	2	0.00	2	0.00	2	-1730.31	2	-2078.06	2	-92.79	8
101	103	104	Max	30.00	0.00	2	0.00	8	0.00	8	1724.03	14	913.07	2	-59.00	20
101	103	104	Max	63.20									941.92	2		
101	103	104	Max	420.00	0.00	2	0.00	8	0.00	8	-225.97	14	839.16	14	-59.00	20
101	103	104	Min.	30.00	0.00	2	0.00	8	0.00	8	169.91	2	-2082.06	14	-72.14	8
101	103	104	Min.	63.20									-1429.35	2		
101	103	104	Min.	420.00	0.00	2	0.00	8	0.00	8	-1780.09	2	-2226.80	2	-72.14	8
101	104	105	Max	30.00	0.00	2	0.00	2	0.00	8	1741.75	14	199.62	2	25.88	20
101	104	105	Max	188.40									826.89	2		
101	104	105	Max	535.00	0.00	2	0.00	2	0.00	8	-783.25	14	207.17	14	25.88	20
101	104	105	Min.	30.00	0.00	2	0.00	2	0.00	8	792.01	2	-2213.07	14	12.53	8
101	104	105	Min.	188.40									-41.95	2		
101	104	105	Min.	535.00	0.00	2	0.00	2	0.00	8	-1732.99	2	-2176.37	2	12.53	8
101	105	106	Max	30.00	0.00	2	0.00	2	0.00	8	1836.41	14	1084.82	2	117.26	20
101	105	106	Max	271.11									334.46	20		
101	105	106	Max	380.00	0.00	2	0.00	2	0.00	8	86.41	14	1132.26	14	117.26	20
101	105	106	Min.	30.00	0.00	2	0.00	2	0.00	8	-50.24	2	-2232.68	14	95.87	8
101	105	106	Min.	271.11									-28.76	20		
101	105	106	Min.	380.00	0.00	2	0.00	2	0.00	8	-1800.24	2	-2153.53	2	95.87	8
101	106	107	Max	30.00	0.00	2	0.00	8	0.00	8	1696.80	14	593.75	2	522.36	20
101	106	107	Max	368.77									901.15	14		
101	106	107	Max	420.00	0.00	2	0.00	8	0.00	8	-253.21	14	837.04	14	522.36	20
101	106	107	Min.	30.00	0.00	2	0.00	8	0.00	8	448.74	2	-1977.96	14	308.25	8
101	106	107	Min.	368.77									-685.52	14		
101	106	107	Min.	420.00	0.00	2	0.00	8	0.00	8	-1501.26	2	-1458.67	2	308.25	8
103	108	109	Max	15.00	0.00	2	0.00	8	0.00	8	1546.62	2	1079.54	14	615.49	20
103	108	109	Max	323.82									982.44	2		
103	108	109	Max	330.00	0.00	2	0.00	8	0.00	8	-28.38	2	981.64	2	615.49	20
103	108	109	Min.	15.00	0.00	2	0.00	8	0.00	8	-183.96	14	-1409.59	2	374.44	8
103	108	109	Min.	323.82									-1747.06	2		
103	108	109	Min.	330.00	0.00	2	0.00	8	0.00	8	-1758.96	14	-1980.55	14	374.44	8
103	109	110	Max	30.00	0.00	2	0.00	2	0.00	2	1720.25	2	867.64	14	92.79	20
103	109	110	Max	73.94									915.90	14		
103	109	110	Max	420.00	0.00	2	0.00	2	0.00	2	-229.75	2	849.03	2	92.79	20
103	109	110	Min.	30.00	0.00	2	0.00	2	0.00	2	219.69	14	-2057.45	2	75.32	8
103	109	110	Min.	73.94									-1251.38	14		
103	109	110	Min.	420.00	0.00	2	0.00	2	0.00	2	-1730.31	14	-2078.06	14	75.32	8
103	110	111	Max	30.00	0.00	2	0.00	8	0.00	8	1724.03	2	913.07	14	72.14	20
103	110	111	Max	63.20									941.92	14		
103	110	111	Max	420.00	0.00	2	0.00	8	0.00	8	-225.97	2	839.16	2	72.14	20
103	110	111	Min.	30.00	0.00	2	0.00	8	0.00	8	169.91	14	-2082.06	2	59.00	8
103	110	111	Min.	63.20									-1429.35	14		
103	110	111	Min.	420.00	0.00	2	0.00	8	0.00	8	-1780.09	14	-2226.80	14	59.00	8
103	111	112	Max	30.00	0.00	2	0.00	2	0.00	8	1741.75	2	199.62	14	-12.53	20
103	111	112	Max	188.40									826.89	14		
103	111	112	Max	535.00	0.00	2	0.00	2	0.00	8	-783.25	2	207.17	2	-12.53	20
103	111	112	Min.	30.00	0.00	14	0.00	2	0.00	8	792.01	14	-2213.07	2	-25.88	8
103	111	112	Min.	188.40									-41.95	14		
103	111	112	Min.	535.00	0.00	14	0.00	2	0.00	8	-1732.99	14	-2176.37	14	-25.88	8
103	112	113	Max	30.00	0.00	2	0.00	2	0.00	8	1836.41	2	1084.82	14	-95.87	20
103	112	113	Max	271.11									334.46	8		
103	112	113	Max	380.00	0.00	2	0.00	2	0.00	8	86.41	2	1132.26	2	-95.87	20
103	112	113	Min.	30.00	0.00	2	0.00	2	0.00	8	-50.24	14	-2232.68	2	-117.26	8
103	112	113	Min.	271.11									-28.76	8		
103	112	113	Min.	380.00	0.00	2	0.00	2	0.00	8	-1800.24	14	-2153.53	14	-117.26	8
103	113	114	Max	30.00	0.00	2	0.00	8	0.00	8	1696.80	2	593.75	14	-308.25	20
103	113	114	Max	368.77									901.15	2		
103	113	114	Max	420.00	0.00	2	0.00	8	0.00	8	-253.21	2	837.04	2	-308.25	20
103	113	114	Min.	30.00	0.00	2	0.00	8	0.00	8	448.74	14	-1977.96	2	-522.36	8
103	113	114	Min.	368.77									-685.53	2		
103	113	114	Min.	420.00	0.00	2	0.00	8	0.00	8	-1501.26	14	-1458.67	14	-522.36	8
104	101	108	Max	45.00	0.00	2	0.00	2	0.00	2	5685.94	8	2041.38	20	9.28	20
104	101	108	Max	392.34									3481.85	8		
104	101	108	Max	525.00	0.00	2	0.00	2	0.00	2	-2171.66	8	2041.38	8	9.28	20
104	101	108	Min.	45.00	0.00	2	0.00	2	0.00	2	2171.66	20	-6392.90	8	-9.28	8
104	101	108	Min.	176.97									156.20	20		
104	101	108	Min.	525.00	0.00	2	0.00	2	0.00	2	-5685.94	20	-6392.90	20	-9.28	8
105	102	109	Max	15.00	0.00	2	0.00	2	0.00	2	8231.11	8	-1672.45	20	14.77	20
105	102	109	Max	257.26									6439.75	20		
105	102	109	Max	555.00	0.00	2	0.00	2	0.00	2	-6697.19	8	-1672.45	8	14.77	20
105	102	109	Min.	15.00	0.00	2	0.00	2	0.00	2	6697.19	20	-5814.03	8	-14.77	8
105	102	109	Min.	257.26									6054.13	20		
105	102	109	Min.	555.00	0.00	2	0.00	2	0.00	2	-8231.11	20	-5814.03	20	-14.77	8





Relazione di calcolo

12	12	112	Max	375.00	-10808.50	21	-725.36	21	-2676.91	21	2453.14	15	3569.97	15	31.72	9
12	12	112	Min.	0.00	-14673.50	9	-3225.34	9	43.17	21	-2081.34	3	-5629.30	15	-31.72	21
12	12	112	Min.	375.00	-12986.00	9	-3225.34	9	-6768.41	9	-2081.34	3	-2678.33	3	-31.72	21
13	13	113	Max	0.00	-11209.40	21	-394.45	21	5051.66	9	2234.35	15	5560.15	3	31.72	9
13	13	113	Max	375.00	-9521.88	21	-394.45	21	-1931.49	21	2234.36	15	3041.10	15	31.72	9
13	13	113	Min.	0.00	-13331.20	9	-2989.42	9	-452.30	21	-2406.61	3	-5337.74	15	-31.72	21
13	13	113	Min.	375.00	-11643.70	9	-2989.42	9	-6158.66	9	-2406.62	3	-3464.66	3	-31.72	21
14	14	114	Max	0.00	-5667.75	21	920.60	15	1402.26	3	5629.17	9	6821.93	21	31.72	9
14	14	114	Max	375.00	-3980.25	21	920.60	15	1610.92	15	5629.17	9	9460.04	9	31.72	9
14	14	114	Min.	0.00	-10563.70	9	-598.89	3	-1841.32	15	-2006.68	21	-11649.40	9	-31.72	21
14	14	114	Min.	375.00	-8876.24	9	-598.89	3	-843.57	3	-2006.68	21	-703.11	21	-31.72	21
101	101	102	Max	15.00	0.00	3	0.00	9	0.00	9	1741.89	15	1360.40	3	-347.25	21
101	101	102	Max	78.00									452.05	9		
101	101	102	Max	330.00	0.00	3	0.00	9	0.00	9	166.89	15	1315.88	15	-347.25	21
101	101	102	Min.	15.00	0.00	3	0.00	9	0.00	9	-379.22	3	-1690.44	15	-642.69	9
101	101	102	Min.	78.00									-48.84	9		
101	101	102	Min.	330.00	0.00	3	0.00	9	0.00	9	-1954.22	3	-2314.79	3	-642.69	9
101	102	103	Max	30.00	0.00	3	0.00	3	0.00	3	1889.55	15	1197.66	3	-73.34	21
101	102	103	Max	39.30									1200.19	3		
101	102	103	Max	420.00	0.00	3	0.00	3	0.00	3	-60.45	15	1179.28	15	-73.34	21
101	102	103	Min.	30.00	0.00	3	0.00	3	0.00	3	50.39	3	-2387.48	15	-94.76	9
101	102	103	Min.	39.30									-2065.53	3		
101	102	103	Min.	420.00	0.00	3	0.00	3	0.00	3	-1899.61	3	-2408.32	3	-94.76	9
101	103	104	Max	30.00	0.00	3	0.00	9	0.00	9	1899.38	15	1251.00	3	-57.51	21
101	103	104	Max	409.88									1187.64	15		
101	103	104	Max	420.00	0.00	3	0.00	9	0.00	9	-50.62	15	1185.08	15	-57.51	21
101	103	104	Min.	30.00	0.00	3	0.00	9	0.00	9	-5.44	3	-2419.99	15	-73.63	9
101	103	104	Min.	409.88									-2222.38	15		
101	103	104	Min.	420.00	0.00	3	0.00	9	0.00	9	-1955.44	3	-2572.72	3	-73.63	9
101	104	105	Max	30.00	0.00	3	0.00	3	0.00	9	1848.91	15	471.83	3	27.39	21
101	104	105	Max	166.22									940.84	3		
101	104	105	Max	535.00	0.00	3	0.00	3	0.00	9	-676.09	15	476.09	15	27.39	21
101	104	105	Min.	30.00	0.00	3	0.00	3	0.00	9	684.85	3	-2485.28	15	11.01	9
101	104	105	Min.	166.22									-371.06	3		
101	104	105	Min.	535.00	0.00	3	0.00	3	0.00	9	-1840.15	3	-2445.30	3	11.01	9
101	105	106	Max	30.00	0.00	3	0.00	3	0.00	9	2049.28	15	1459.13	3	119.67	21
101	105	106	Max	287.02									387.86	21		
101	105	106	Max	380.00	0.00	3	0.00	3	0.00	9	299.28	15	1502.99	15	119.67	21
101	105	106	Min.	30.00	0.00	3	0.00	3	0.00	9	-263.11	3	-2606.99	15	93.45	9
101	105	106	Min.	127.89									-166.83	9		
101	105	106	Min.	380.00	0.00	3	0.00	3	0.00	9	-2013.11	3	-2524.26	3	93.45	9
101	106	107	Max	30.00	0.00	3	0.00	9	0.00	9	1837.61	15	883.89	3	546.52	21
101	106	107	Max	397.52									1108.69	15		
101	106	107	Max	420.00	0.00	3	0.00	9	0.00	9	-112.39	15	1096.06	15	546.52	21
101	106	107	Min.	30.00	0.00	3	0.00	9	0.00	9	307.93	3	-2268.11	15	284.09	9
101	106	107	Min.	397.52									-1256.85	15		
101	106	107	Min.	420.00	0.00	3	0.00	9	0.00	9	-1642.07	3	-1717.68	3	284.09	9
103	108	109	Max	15.00	0.00	3	0.00	9	0.00	9	1741.89	3	1360.40	15	642.69	21
103	108	109	Max	78.00									452.05	21		
103	108	109	Max	330.00	0.00	3	0.00	9	0.00	9	166.89	3	1315.88	3	642.69	21
103	108	109	Min.	15.00	0.00	3	0.00	9	0.00	9	-379.22	15	-1690.44	3	347.25	9
103	108	109	Min.	78.00									-48.84	21		
103	108	109	Min.	330.00	0.00	3	0.00	9	0.00	9	-1954.22	15	-2314.79	15	347.25	9
103	109	110	Max	30.00	0.00	3	0.00	3	0.00	3	1889.55	3	1197.66	15	94.76	21
103	109	110	Max	39.30									1200.19	15		
103	109	110	Max	420.00	0.00	3	0.00	3	0.00	3	-60.45	3	1179.28	3	94.76	21
103	109	110	Min.	30.00	0.00	3	0.00	3	0.00	3	50.39	15	-2387.48	3	73.34	9
103	109	110	Min.	39.30									-2065.53	15		
103	109	110	Min.	420.00	0.00	3	0.00	3	0.00	3	-1899.61	15	-2408.32	15	73.34	9
103	110	111	Max	30.00	0.00	3	0.00	9	0.00	9	1899.38	3	1251.00	15	73.63	21
103	110	111	Max	409.88									1187.64	3		
103	110	111	Max	420.00	0.00	3	0.00	9	0.00	9	-50.62	3	1185.08	3	73.63	21
103	110	111	Min.	30.00	0.00	3	0.00	9	0.00	9	-5.44	15	-2419.99	3	57.51	9
103	110	111	Min.	409.88									-2222.38	3		
103	110	111	Min.	420.00	0.00	3	0.00	9	0.00	9	-1955.44	15	-2572.72	15	57.51	9
103	111	112	Max	30.00	0.00	3	0.00	3	0.00	9	1848.91	3	471.83	15	-11.01	21
103	111	112	Max	166.22									940.84	15		
103	111	112	Max	535.00	0.00	3	0.00	3	0.00	9	-676.09	3	476.09	3	-11.01	21
103	111	112	Min.	30.00	0.00	15	0.00	3	0.00	9	684.85	15	-2485.28	3	-27.39	9
103	111	112	Min.	166.22									-371.06	15		
103	111	112	Min.	535.00	0.00	15	0.00	3	0.00	9	-1840.15	15	-2445.30	15	-27.39	9
103	112	113	Max	30.00	0.00	3	0.00	3	0.00	9	2049.28	3	1459.13	15	-93.45	21
103	112	113	Max	287.02									387.86	9		
103	112	113	Max	380.00	0.00	3	0.00	3	0.00	9	299.28	3	1502.99	3	-93.45	21
103	112	113	Min.	30.00	0.00	3	0.00	3	0.00	9	-263.11	15	-2606.99	3	-119.67	9
103	112	113	Min.	127.89									-166.83	21		
103	112	113	Min.	380.00	0.00	3	0.00	3	0.00	9	-2013.11	15	-2524.26	15	-119.67	9
103	113	114	Max	30.00	0.00	3	0.00	9	0.00	9	1837.61	3	883.89	15	-284.09	21
103	113	114	Max	397.52									1108.69	3		
103	113	114	Max	420.00	0.00	3	0.00	9	0.00	9	-112.39	3	1096.06	3	-284.09	21



Relazione di calcolo

103	113	114	Min.	30.00	0.00	3	0.00	9	0.00	9	307.93	15	-2268.11	3	-546.52	9
103	113	114	Min.	397.52									-1256.85	3		
103	113	114	Min.	420.00	0.00	3	0.00	9	0.00	9	-1642.07	15	-1717.68	15	-546.52	9
104	101	108	Max	45.00	0.00	3	0.00	3	0.00	3	6082.44	9	2992.98	21	11.38	21
104	101	108	Max	153.63									3955.47	21		
104	101	108	Max	525.00	0.00	3	0.00	3	0.00	3	-1775.16	9	2992.98	9	11.38	21
104	101	108	Min.	45.00	0.00	3	0.00	3	0.00	3	1775.16	21	-7344.50	9	-11.38	9
104	101	108	Min.	416.56									-1008.47	9		
104	101	108	Min.	525.00	0.00	3	0.00	3	0.00	3	-6082.44	21	-7344.50	21	-11.38	9
105	102	109	Max	15.00	0.00	3	0.00	3	0.00	3	8404.17	9	-1205.19	21	18.11	21
105	102	109	Max	319.04									6493.18	9		
105	102	109	Max	555.00	0.00	3	0.00	3	0.00	3	-6524.13	9	-1205.19	9	18.11	21
105	102	109	Min.	15.00	0.00	3	0.00	3	0.00	3	6524.13	21	-6281.29	9	-18.11	9
105	102	109	Min.	319.04									5913.29	9		
105	102	109	Min.	555.00	0.00	3	0.00	3	0.00	3	-8404.17	21	-6281.29	21	-18.11	9
106	103	110	Max	15.00	0.00	9	0.00	3	0.00	3	9058.21	9	-1564.66	21	17.53	21
106	103	110	Max	256.05									7238.22	21		
106	103	110	Max	555.00	0.00	9	0.00	3	0.00	3	-7303.79	9	-1564.65	9	17.53	21
106	103	110	Min.	15.00	0.00	9	0.00	3	0.00	3	7303.80	21	-6301.56	9	-17.53	9
106	103	110	Min.	256.05									6756.25	21		
106	103	110	Min.	555.00	0.00	9	0.00	3	0.00	3	-9058.20	21	-6301.56	21	-17.53	9
107	104	111	Max	15.00	0.00	3	0.00	3	0.00	3	9941.31	9	-2119.00	21	18.86	21
107	104	111	Max	259.94									7988.01	21		
107	104	111	Max	555.00	0.00	3	0.00	3	0.00	3	-8252.64	9	-2119.00	9	18.86	21
107	104	111	Min.	15.00	0.00	3	0.00	3	0.00	3	8252.64	21	-6678.40	9	-18.86	9
107	104	111	Min.	259.94									7567.33	21		
107	104	111	Min.	555.00	0.00	3	0.00	3	0.00	3	-9941.31	21	-6678.40	21	-18.86	9
108	105	112	Max	15.00	0.00	9	0.00	3	0.00	3	9673.39	21	-1830.29	9	18.21	21
108	105	112	Max	257.47									7727.17	9		
108	105	112	Max	555.00	0.00	9	0.00	3	0.00	3	-7883.36	21	-1830.28	21	18.21	21
108	105	112	Min.	15.00	0.00	9	0.00	3	0.00	3	7883.36	9	-6663.36	21	-18.21	9
108	105	112	Min.	257.47									7259.07	9		
108	105	112	Min.	555.00	0.00	9	0.00	3	0.00	3	-9673.39	9	-6663.35	9	-18.21	9
109	106	113	Max	15.00	0.00	9	0.00	3	0.00	3	8708.09	21	-1230.94	9	17.22	21
109	106	113	Max	251.34									6778.48	9		
109	106	113	Max	555.00	0.00	9	0.00	3	0.00	3	-6777.76	21	-1230.95	21	17.22	21
109	106	113	Min.	15.00	0.00	9	0.00	3	0.00	3	6777.76	9	-6442.83	21	-17.22	9
109	106	113	Min.	318.69									6184.79	21		
109	106	113	Min.	555.00	0.00	9	0.00	3	0.00	3	-8708.09	9	-6442.84	9	-17.22	9
110	107	114	Max	45.00	0.00	3	0.00	3	0.00	3	6732.62	21	2962.16	9	10.43	21
110	107	114	Max	407.31									4249.10	21		
110	107	114	Max	525.00	0.00	3	0.00	3	0.00	3	-2186.98	21	2962.16	21	10.43	21
110	107	114	Min.	45.00	0.00	3	0.00	3	0.00	3	2186.98	9	-7947.36	21	-10.43	9
110	107	114	Min.	161.85									-672.28	9		
110	107	114	Min.	525.00	0.00	3	0.00	3	0.00	3	-6732.62	9	-7947.36	9	-10.43	9

Tipo di combinazione di carico: SLU

Asta	N1	N2		X <cm>	N <daN>	CC	Ty <daN>	CC	Mz <daNm>	CC	Tz <daN>	CC	My <daNm>	CC	Mx <daNm>	CC
1	1	101	Max	0.00	-9767.60	31	1138.38	33	1568.63	25	-69.22	31	7942.19	29	1.23	29
1	1	101	Max	244.62					123.83	34			-2714.51	34		
1	1	101	Max	375.00	-7573.85	31	190.99	25	63.88	33	-1362.97	31	-3902.95	31	1.23	29
1	1	101	Min.	0.00	-11538.40	29	-1412.14	25	-1199.19	33	-4976.91	29	-1217.59	31	-1.23	31
1	1	101	Min.	266.29					316.49	33			-3166.75	33		
1	1	101	Min.	375.00	-9344.60	29	-464.75	33	-721.03	25	-3683.16	29	-8295.45	29	-1.23	31
2	2	102	Max	0.00	-17375.40	33	4587.62	29	-1174.32	31	1820.95	33	2973.92	25	1.23	29
2	2	102	Max	375.00	-15181.60	33	3033.79	31	6713.25	29	217.83	33	996.26	33	1.23	29
2	2	102	Min.	0.00	-18417.20	25	502.54	31	-5744.24	29	-1939.58	25	-2826.45	33	-1.23	31
2	2	102	Min.	375.00	-16223.50	25	2056.37	29	5456.30	31	-336.45	25	-1293.64	25	-1.23	31
3	3	103	Max	0.00	-18795.20	33	5001.31	29	-1705.97	31	1947.26	33	2928.93	25	1.23	29
3	3	103	Max	375.00	-16601.40	33	3423.48	31	7704.28	29	344.14	33	1301.61	33	1.23	29
3	3	103	Min.	0.00	-19650.10	25	892.23	31	-6304.54	29	-1905.82	25	-2994.77	33	-1.23	31
3	3	103	Min.	375.00	-17456.40	25	2470.06	29	6385.97	31	-302.70	25	-1212.04	25	-1.23	31
4	4	104	Max	0.00	-20959.60	33	5314.74	29	-2139.45	31	1689.19	33	3148.07	25	1.23	29
4	4	104	Max	365.42					7360.07	34			221.46	34		
4	4	104	Max	375.00	-18765.90	33	3740.94	31	8455.63	29	86.06	33	677.74	33	1.23	29
4	4	104	Min.	0.00	-21579.10	25	1209.69	31	-6728.57	29	-2070.26	25	-2650.85	33	-1.23	31
4	4	104	Min.	365.42					7360.07	34			221.46	34		
4	4	104	Min.	375.00	-19385.30	25	2783.49	29	7142.96	31	-467.14	25	-1609.55	25	-1.23	31
5	5	105	Max	0.00	-19942.50	33	5192.17	29	-1985.84	31	2162.04	33	2583.06	25	1.23	29
5	5	105	Max	375.00	-17748.70	33	3626.09	31	8165.06	29	558.92	33	1820.81	33	1.23	29
5	5	105	Min.	0.00	-21172.90	25	1094.84	31	-6559.46	29	-1646.28	25	-3280.99	33	-1.23	31
5	5	105	Min.	375.00	-18979.20	25	2660.92	29	6865.89	31	-43.15	25	-584.63	25	-1.23	31
6	6	106	Max	0.00	-18207.10	33	4718.45	29	-1382.37	31	1789.67	33	3082.41	25	1.23	29
6	6	106	Max	375.00	-16013.30	33	3180.77	31	7034.31	29	186.54	33	920.64	33	1.23	29
6	6	106	Min.	0.00	-18733.60	25	649.52	31	-5913.78	29	-2020.99	25	-2784.76	33	-1.23	31
6	6	106	Min.	375.00	-16539.80	25	2187.20	29	5799.41	31	-417.87	25	-1490.45	25	-1.23	31
7	7	107	Max	0.00	-11081.50	31	1031.01	33	721.79	25	-406.62	31	8216.04	29	1.23	29
7	7	107	Max	375.00	-8887.74	31	260.32	25	951.45	33	-1700.37	31	-4671.41	31	1.23	29













Relazione di calcolo

101	103	104	Min.	218.89								312.25	41			
101	103	104	Min.	420.00	-49529.10	27	0.00	39	0.00	39	-1003.19	39	-694.12	39	-67.75	39
101	104	105	Max	30.00	-49529.10	27	0.00	27	0.00	39	1328.86	27	-1006.20	39	19.84	27
101	104	105	Max	295.77									601.63	27		
101	104	105	Max	535.00	-49529.10	27	0.00	27	0.00	27	-1196.14	27	-829.11	27	19.84	27
101	104	105	Min.	30.00	-49529.10	27	0.00	39	0.00	27	1266.69	39	-1164.25	27	19.80	39
101	104	105	Min.	283.37									598.29	41		
101	104	105	Min.	535.00	-49529.10	27	0.00	39	0.00	39	-1258.31	39	-985.06	39	19.80	39
101	105	106	Max	30.00	-49529.10	27	0.00	27	0.00	27	1017.52	27	-573.02	39	110.47	39
101	105	106	Max	233.50									243.63	27		
101	105	106	Max	380.00	-49529.10	27	0.00	27	0.00	27	-732.48	27	-292.89	27	110.47	39
101	105	106	Min.	30.00	-49529.10	27	0.00	39	0.00	39	892.57	39	-791.72	27	109.93	41
101	105	106	Min.	208.51									223.66	39		
101	105	106	Min.	380.00	-49529.10	27	0.00	39	0.00	39	-857.43	39	-511.53	39	109.93	41
101	106	107	Max	30.00	-49529.10	27	0.00	27	0.00	27	1142.23	27	-691.30	41	440.54	39
101	106	107	Max	258.45									458.94	27		
101	106	107	Max	420.00	-49529.10	27	0.00	27	0.00	27	-807.77	27	-193.55	27	440.54	39
101	106	107	Min.	30.00	-49529.10	27	0.00	27	0.00	27	1072.40	41	-845.76	27	427.75	41
101	106	107	Min.	250.07									457.65	40		
101	106	107	Min.	420.00	-49529.10	27	0.00	27	0.00	27	-877.60	41	-311.45	41	427.75	41
103	108	109	Max	15.00	-49529.10	27	0.00	27	0.00	27	752.11	27	-165.87	41	516.83	27
103	108	109	Max	163.61									334.53	27		
103	108	109	Max	330.00	-49529.10	27	0.00	27	0.00	27	-822.89	27	-342.53	27	516.83	27
103	108	109	Min.	15.00	-49529.10	27	0.00	27	0.00	27	681.98	41	-231.05	27	499.49	39
103	108	109	Min.	149.43									299.08	39		
103	108	109	Min.	330.00	-49529.10	27	0.00	27	0.00	27	-893.02	41	-498.27	41	499.49	39
103	109	110	Max	30.00	-49529.10	27	0.00	27	0.00	39	1071.23	27	-594.80	41	87.14	27
103	109	110	Max	244.25									352.69	27		
103	109	110	Max	420.00	-49529.10	27	0.00	27	0.00	27	-878.77	27	-419.55	27	87.14	27
103	109	110	Min.	30.00	-49529.10	27	0.00	39	0.00	27	969.95	41	-794.83	27	86.34	39
103	109	110	Min.	223.91									346.00	41		
103	109	110	Min.	420.00	-49529.10	27	0.00	39	0.00	39	-980.05	41	-614.51	41	86.34	39
103	110	111	Max	30.00	-49529.10	27	0.00	27	0.00	39	1048.36	27	-584.71	41	67.71	27
103	110	111	Max	239.67									319.42	27		
103	110	111	Max	420.00	-49529.10	27	0.00	27	0.00	27	-901.64	27	-493.53	27	67.71	27
103	110	111	Min.	30.00	-49529.10	27	0.00	39	0.00	27	947.08	41	-779.64	27	67.63	39
103	110	111	Min.	218.95									312.23	39		
103	110	111	Min.	420.00	-49529.10	27	0.00	39	0.00	39	-1002.92	41	-693.59	41	67.63	39
103	111	112	Max	30.00	-49529.10	27	0.00	27	0.00	39	1328.86	27	-1006.61	41	-19.82	41
103	111	112	Max	295.77									601.63	27		
103	111	112	Max	535.00	-49529.10	27	0.00	27	0.00	27	-1196.14	27	-829.11	27	-19.82	41
103	111	112	Min.	30.00	-49529.10	27	0.00	39	0.00	27	1266.84	41	-1164.25	27	-19.86	39
103	111	112	Min.	283.40									598.28	39		
103	111	112	Min.	535.00	-49529.10	27	0.00	39	0.00	39	-1258.16	41	-984.67	41	-19.86	39
103	112	113	Max	30.00	-49529.10	27	0.00	27	0.00	27	1017.52	27	-573.62	41	-109.70	39
103	112	113	Max	233.50									243.63	27		
103	112	113	Max	380.00	-49529.10	27	0.00	27	0.00	27	-732.48	27	-292.89	27	-109.70	39
103	112	113	Min.	30.00	-49529.10	27	0.00	39	0.00	39	892.93	41	-791.72	27	-110.34	27
103	112	113	Min.	208.59									223.71	41		
103	112	113	Min.	380.00	-49529.10	27	0.00	39	0.00	39	-857.07	41	-510.85	41	-110.34	27
103	113	114	Max	30.00	-49529.10	27	0.00	27	0.00	27	1142.23	27	-691.02	39	-419.56	39
103	113	114	Max	258.45									458.94	27		
103	113	114	Max	420.00	-49529.10	27	0.00	27	0.00	27	-807.77	27	-193.55	27	-419.56	39
103	113	114	Min.	30.00	-49529.10	27	0.00	27	0.00	27	1072.28	39	-845.76	27	-433.59	27
103	113	114	Min.	250.07									457.65	40		
103	113	114	Min.	420.00	-49529.10	27	0.00	27	0.00	27	-877.72	39	-311.65	39	-433.59	27
104	101	108	Max	45.00	-61911.40	27	0.00	39	0.00	39	4130.88	27	-2220.52	41	0.14	39
104	101	108	Max	284.42									2668.80	27		
104	101	108	Max	525.00	-61911.40	27	0.00	39	0.00	39	-3891.99	39	-1931.54	39	0.14	39
104	101	108	Min.	45.00	-61911.40	27	0.00	27	0.00	27	4010.88	41	-2502.19	39	0.00	27
104	101	108	Min.	284.42									2592.51	41		
104	101	108	Min.	525.00	-61911.40	27	0.00	27	0.00	27	-4130.88	27	-2288.23	27	0.00	27
105	102	109	Max	15.00	-61911.40	27	0.00	27	0.00	27	7806.91	27	-3847.72	41	0.00	27
105	102	109	Max	284.35									6624.18	27		
105	102	109	Max	555.00	-61911.40	27	0.00	27	0.00	27	-7643.51	39	-3755.74	39	0.00	27
105	102	109	Min.	15.00	-61911.40	27	0.00	39	0.00	39	7671.91	41	-3915.10	27	-0.03	39
105	102	109	Min.	284.35									6509.30	41		
105	102	109	Min.	555.00	-61911.40	27	0.00	39	0.00	39	-7806.91	27	-3915.10	27	-0.03	39
106	103	110	Max	15.00	-61911.40	27	0.00	27	0.00	27	8546.85	27	-4044.10	41	0.00	41
106	103	110	Max	285.00									7429.20	27		
106	103	110	Max	555.00	-61911.40	27	0.00	27	0.00	27	-8386.54	39	-3959.53	39	0.00	41
106	103	110	Min.	15.00	-61911.40	27	0.00	39	0.00	39	8411.85	41	-4109.05	27	-0.09	39
106	103	110	Min.	285.00									7311.90	41		
106	103	110	Min.	555.00	-61911.40	27	0.00	39	0.00	39	-8546.85	27	-4109.04	27	-0.09	39
107	104	111	Max	15.00	-61911.40	27	0.00	27	0.00	27	9492.32	27	-4524.70	41	0.00	41
107	104	111	Max	284.35									8225.05	27		
107	104	111	Max	555.00	-61911.40	27	0.00	27	0.00	27	-9332.37	39	-4441.04	39	0.00	41
107	104	111	Min.	15.00	-61911.40	27	0.00	39	0.00	39	9357.32	41	-4589.51	27	-0.10	39
107	104	111	Min.	284.35									8107.61	41		
107	104	111	Min.	555.00	-61911.40	27	0.00	39	0.00	39	-9492.32	27	-4589.51	27	-0.10	39





Relazione di calcolo

101	101	102	Max	149.28									299.09	28		
101	101	102	Max	330.00	0.00	28	0.00	28	0.00	28	-893.67	28	-499.45	28	-494.97	28
101	101	102	Min.	15.00	0.00	28	0.00	28	0.00	28	681.33	28	-165.02	28	-494.97	28
101	101	102	Min.	149.28									299.09	28		
101	101	102	Min.	330.00	0.00	28	0.00	28	0.00	28	-893.67	28	-499.45	28	-494.97	28
101	102	103	Max	30.00	0.00	28	0.00	28	0.00	28	969.97	28	-594.91	28	-84.05	28
101	102	103	Max	223.91									345.94	28		
101	102	103	Max	420.00	0.00	28	0.00	28	0.00	28	-980.03	28	-614.52	28	-84.05	28
101	102	103	Min.	30.00	0.00	28	0.00	28	0.00	28	969.97	28	-594.91	28	-84.05	28
101	102	103	Min.	223.91									345.94	28		
101	102	103	Min.	420.00	0.00	28	0.00	28	0.00	28	-980.03	28	-614.52	28	-84.05	28
101	103	104	Max	30.00	0.00	28	0.00	28	0.00	28	946.97	28	-584.50	28	-65.57	28
101	103	104	Max	218.87									312.25	28		
101	103	104	Max	420.00	0.00	28	0.00	28	0.00	28	-1003.03	28	-693.82	28	-65.57	28
101	103	104	Min.	30.00	0.00	28	0.00	28	0.00	28	946.97	28	-584.50	28	-65.57	28
101	103	104	Min.	218.87									312.25	28		
101	103	104	Min.	420.00	0.00	28	0.00	28	0.00	28	-1003.03	28	-693.82	28	-65.57	28
101	104	105	Max	30.00	0.00	28	0.00	28	0.00	28	1266.88	28	-1006.72	28	19.20	28
101	104	105	Max	283.38									598.26	28		
101	104	105	Max	535.00	0.00	28	0.00	28	0.00	28	-1258.12	28	-984.60	28	19.20	28
101	104	105	Min.	30.00	0.00	28	0.00	28	0.00	28	1266.88	28	-1006.72	28	19.20	28
101	104	105	Min.	283.38									598.26	28		
101	104	105	Min.	535.00	0.00	28	0.00	28	0.00	28	-1258.12	28	-984.60	28	19.20	28
101	105	106	Max	30.00	0.00	28	0.00	28	0.00	28	893.09	28	-573.93	28	106.56	28
101	105	106	Max	208.62									223.67	28		
101	105	106	Max	380.00	0.00	28	0.00	28	0.00	28	-856.91	28	-510.63	28	106.56	28
101	105	106	Min.	30.00	0.00	28	0.00	28	0.00	28	893.09	28	-573.93	28	106.56	28
101	105	106	Min.	208.62									223.67	28		
101	105	106	Min.	380.00	0.00	28	0.00	28	0.00	28	-856.91	28	-510.63	28	106.56	28
101	106	107	Max	30.00	0.00	28	0.00	28	0.00	28	1072.77	28	-692.11	28	415.31	28
101	106	107	Max	244.55									458.73	28		
101	106	107	Max	420.00	0.00	28	0.00	28	0.00	28	-877.23	28	-310.81	28	415.31	28
101	106	107	Min.	30.00	0.00	28	0.00	28	0.00	28	1072.77	28	-692.11	28	415.31	28
101	106	107	Min.	244.55									458.73	28		
101	106	107	Min.	420.00	0.00	28	0.00	28	0.00	28	-877.23	28	-310.81	28	415.31	28
103	108	109	Max	15.00	0.00	28	0.00	28	0.00	28	681.33	28	-165.02	28	494.97	28
103	108	109	Max	149.28									299.09	28		
103	108	109	Max	330.00	0.00	28	0.00	28	0.00	28	-893.67	28	-499.45	28	494.97	28
103	108	109	Min.	15.00	0.00	28	0.00	28	0.00	28	681.33	28	-165.02	28	494.97	28
103	108	109	Min.	149.28									299.09	28		
103	108	109	Min.	330.00	0.00	28	0.00	28	0.00	28	-893.67	28	-499.45	28	494.97	28
103	109	110	Max	30.00	0.00	28	0.00	28	0.00	28	969.97	28	-594.91	28	84.05	28
103	109	110	Max	223.91									345.94	28		
103	109	110	Max	420.00	0.00	28	0.00	28	0.00	28	-980.03	28	-614.52	28	84.05	28
103	109	110	Min.	30.00	0.00	28	0.00	28	0.00	28	969.97	28	-594.91	28	84.05	28
103	109	110	Min.	223.91									345.94	28		
103	109	110	Min.	420.00	0.00	28	0.00	28	0.00	28	-980.03	28	-614.52	28	84.05	28
103	110	111	Max	30.00	0.00	28	0.00	28	0.00	28	946.97	28	-584.50	28	65.57	28
103	110	111	Max	218.87									312.25	28		
103	110	111	Max	420.00	0.00	28	0.00	28	0.00	28	-1003.03	28	-693.82	28	65.57	28
103	110	111	Min.	30.00	0.00	28	0.00	28	0.00	28	946.97	28	-584.50	28	65.57	28
103	110	111	Min.	218.87									312.25	28		
103	110	111	Min.	420.00	0.00	28	0.00	28	0.00	28	-1003.03	28	-693.82	28	65.57	28
103	111	112	Max	30.00	0.00	28	0.00	28	0.00	28	1266.88	28	-1006.72	28	-19.20	28
103	111	112	Max	283.38									598.26	28		
103	111	112	Max	535.00	0.00	28	0.00	28	0.00	28	-1258.12	28	-984.60	28	-19.20	28
103	111	112	Min.	30.00	0.00	28	0.00	28	0.00	28	1266.88	28	-1006.72	28	-19.20	28
103	111	112	Min.	283.38									598.26	28		
103	111	112	Min.	535.00	0.00	28	0.00	28	0.00	28	-1258.12	28	-984.60	28	-19.20	28
103	112	113	Max	30.00	0.00	28	0.00	28	0.00	28	893.09	28	-573.93	28	-106.56	28
103	112	113	Max	208.62									223.67	28		
103	112	113	Max	380.00	0.00	28	0.00	28	0.00	28	-856.91	28	-510.63	28	-106.56	28
103	112	113	Min.	30.00	0.00	28	0.00	28	0.00	28	893.09	28	-573.93	28	-106.56	28
103	112	113	Min.	208.62									223.67	28		
103	112	113	Min.	380.00	0.00	28	0.00	28	0.00	28	-856.91	28	-510.63	28	-106.56	28
103	113	114	Max	30.00	0.00	28	0.00	28	0.00	28	1072.77	28	-692.11	28	-415.31	28
103	113	114	Max	244.55									458.73	28		
103	113	114	Max	420.00	0.00	28	0.00	28	0.00	28	-877.23	28	-310.81	28	-415.31	28
103	113	114	Min.	30.00	0.00	28	0.00	28	0.00	28	1072.77	28	-692.11	28	-415.31	28
103	113	114	Min.	244.55									458.73	28		
103	113	114	Min.	420.00	0.00	28	0.00	28	0.00	28	-877.23	28	-310.81	28	-415.31	28
104	101	108	Max	45.00	0.00	28	0.00	28	0.00	28	3928.80	28	-2175.76	28	0.00	28
104	101	108	Max	284.42									2538.77	28		
104	101	108	Max	525.00	0.00	28	0.00	28	0.00	28	-3928.80	28	-2175.76	28	0.00	28
104	101	108	Min.	45.00	0.00	28	0.00	28	0.00	28	3928.80	28	-2175.76	28	0.00	28
104	101	108	Min.	284.42									2538.77	28		
104	101	108	Min.	525.00	0.00	28	0.00	28	0.00	28	-3928.80	28	-2175.76	28	0.00	28
105	102	109	Max	15.00	0.00	28	0.00	28	0.00	28	7464.15	28	-3743.24	28	0.00	28
105	102	109	Max	284.35									6333.31	28		
105	102	109	Max	555.00	0.00	28	0.00	28	0.00	28	-7464.15	28	-3743.24	28	0.00	28

Relazione di calcolo

105	102	109	Min.	15.00	0.00	28	0.00	28	0.00	28	7464.15	28	-3743.24	28	0.00	28
105	102	109	Min.	284.35									6333.31	28		
105	102	109	Min.	555.00	0.00	28	0.00	28	0.00	28	-7464.15	28	-3743.24	28	0.00	28
106	103	110	Max	15.00	0.00	28	0.00	28	0.00	28	8181.00	28	-3933.11	28	0.00	28
106	103	110	Max	285.00									7111.24	28		
106	103	110	Max	555.00	0.00	28	0.00	28	0.00	28	-8181.00	28	-3933.11	28	0.00	28
106	103	110	Min.	15.00	0.00	28	0.00	28	0.00	28	8181.00	28	-3933.11	28	0.00	28
106	103	110	Min.	285.00									7111.24	28		
106	103	110	Min.	555.00	0.00	28	0.00	28	0.00	28	-8181.00	28	-3933.11	28	0.00	28
107	104	111	Max	15.00	0.00	28	0.00	28	0.00	28	9096.97	28	-4398.70	28	0.00	28
107	104	111	Max	284.35									7882.14	28		
107	104	111	Max	555.00	0.00	28	0.00	28	0.00	28	-9096.97	28	-4398.70	28	0.00	28
107	104	111	Min.	15.00	0.00	28	0.00	28	0.00	28	9096.97	28	-4398.70	28	0.00	28
107	104	111	Min.	284.35									7882.14	28		
107	104	111	Min.	555.00	0.00	28	0.00	28	0.00	28	-9096.97	28	-4398.70	28	0.00	28
108	105	112	Max	15.00	0.00	28	0.00	28	0.00	28	8778.38	28	-4246.83	28	0.00	28
108	105	112	Max	285.00									7603.98	28		
108	105	112	Max	555.00	0.00	28	0.00	28	0.00	28	-8778.37	28	-4246.82	28	0.00	28
108	105	112	Min.	15.00	0.00	28	0.00	28	0.00	28	8778.38	28	-4246.83	28	0.00	28
108	105	112	Min.	285.00									7603.98	28		
108	105	112	Min.	555.00	0.00	28	0.00	28	0.00	28	-8778.37	28	-4246.82	28	0.00	28
109	106	113	Max	15.00	0.00	28	0.00	28	0.00	28	7742.92	28	-3836.89	28	0.00	28
109	106	113	Max	284.35									6616.00	28		
109	106	113	Max	555.00	0.00	28	0.00	28	0.00	28	-7742.93	28	-3836.89	28	0.00	28
109	106	113	Min.	15.00	0.00	28	0.00	28	0.00	28	7742.92	28	-3836.89	28	0.00	28
109	106	113	Min.	284.35									6616.00	28		
109	106	113	Min.	555.00	0.00	28	0.00	28	0.00	28	-7742.93	28	-3836.89	28	0.00	28
110	107	114	Max	45.00	0.00	28	0.00	28	0.00	28	4459.80	28	-2492.60	28	0.00	28
110	107	114	Max	284.42									2859.13	28		
110	107	114	Max	525.00	0.00	28	0.00	28	0.00	28	-4459.80	28	-2492.60	28	0.00	28
110	107	114	Min.	45.00	0.00	28	0.00	28	0.00	28	4459.80	28	-2492.60	28	0.00	28
110	107	114	Min.	284.42									2859.13	28		
110	107	114	Min.	525.00	0.00	28	0.00	28	0.00	28	-4459.80	28	-2492.60	28	0.00	28

**Criteri di progetto utilizzati**

**Pilastrini in c.a.**

<b>Generali</b>	
<b>Parametri di progetto</b>	
Pilastrino prefabbricato	No
Progettazione dell'armatura con sollecitazioni più gravose	Si
Disaccoppia sovrarresistenza	No
Limita fattore di sovrarresistenza al massimo valore di struttura	No
Tipo verifica di stabilità	
-Per $N \cdot \Omega - M$ e per $N - c \cdot M$ (standard)	Si
-Per $N \cdot \Omega - c \cdot M$ (doppia)	No
-Per $N \cdot \Omega$ (sforzo normale e momento nullo)	No
-Per $c \cdot M$ (momento e sforzo normale nullo)	No
Max angolo di piegatura ferri <grad>	20.00
Progettazione armatura di ripresa	Si
Minimizzazione armatura di ripresa	No
Minimizzazione area di ferro totale nella sezione	No
Non progettare riprese ma estendi solo i ferri	Si
Verifiche in relazione	Minimizzate
<b>Ancoraggi</b>	
Lunghezza ancoraggi	
-Lunghezza minima come multiplo del diametro	40.00
Ancoraggi tutti uguali	Si
Piegatura ancoraggi per discontinuità	Si
Piegatura ancoraggi ferri di ripresa	Si
<b>Armatura a taglio</b>	
Staffatura a spirale pilastrini circolari	Si
Cambiare le staffe nei nodi appartenenti all'impalcato 0 se sul nodo incidono elementi	Si
Considera solo la zona critica alla base della pilastrata (strutture pendolari)	No
Progetta a taglio con traliccio ad inclinazione variabile	Si
-Classe A	
-In zona critica limita $ctg \theta$ a	1.00
-In zona non critica limita $ctg \theta$ a	2.50
-Classe B	
-In zona critica limita $ctg \theta$ a	2.50
-In zona non critica limita $ctg \theta$ a	2.50
Verifiche a taglio per elementi esistenti come per elementi nuovi	Si
Estendi nel nodo staffe sottostanti anche se non richiesto dalla normativa	No

Relazione di calcolo

<b>Parametri di disegno</b>	
Scala disegno sezioni pilastri	25.00
Scala disegno viste pilastri	50.00
Creazione tabelle pilastri	Si
-Tipo di tabella	Armature disposte dal basso verso l'alto
-Max lunghezza tavole <cm>	70.00
-Max altezza tavole <cm>	50.00
Creazione viste pilastri	
-Disegno ferri dentro pilastro in vista	Si
-Disegno staffe dentro pilastro in vista	Si
-Modalità di individuazione ferri	
-Modalità di indicazione ferri	Mediante una tabella
-Minimizzazione riferimenti	Si
-Modalità di individuazione ferri	Per posizione
-Modalità di indicazione ferri	Mediante una tabella
-Minimizzazione riferimenti	Si

<b>Specifici</b>	<b>1</b>
<b>Materiali</b>	
-Considera come elemento esistente	No
-Calcestruzzo	
-Livello di conoscenza	LC2
-Fattore di confidenza	1.20
-Tipo di calcestruzzo	C30/37
-Rck calcestruzzo	370.00
-Modulo elastico <daN/cmq>	330194.00
-Resistenza caratteristica cilindrica (Fck)	307.10
-Resistenza caratteristica a trazione (Fctk)	20.59
-Resistenza media (Fcm) <daN/cmq>	387.10
-Resistenza media a trazione (Fctm) <daN/cmq>	29.42
- $\sigma$ amm. calcestruzzo <daN/cmq>	115.00
- $\tau_{c0}$ <daN/cmq>	6.90
- $\tau_{c1}$ <daN/cmq>	20.30
-Riduci Fcd per tutte le verifiche secondo il D.M. 18	Si
- $\gamma_c$ per stati limite ultimi	
-Automatico	x
-Pari a	
-Acciaio	
-Livello di conoscenza	LC2
-Fattore di confidenza	1.20
-Tipo di acciaio	B450C
-Modulo elastico <daN/cmq>	2060000.00
-Tensione caratteristica di snervamento (Fyk) <daN/cmq>	4500.00
-Tensione media di snervamento (Fym) <daN/cmq>	4500.00
-Sigma amm. acciaio <daN/cmq>	2600.00
-Sigma amm. reti e tralicci <daN/cmq>	2600.00
-Allungamento per verifiche di duttilità (Agt) <%>	4.00
- $\gamma_s$ per stati limite ultimi	
-Automatico	x
-Pari a	
-Coeff. di omogeneizzazione	15.00
<b>Parametri per analisi pushover</b>	
Numero fibre	200.00
Fattore di confinamento nucleo interno	1.00
Fattore di incrudimento acciaio <%>	0.10
<b>Parametri per verifiche di duttilità</b>	
Considera formulazione per pareti	No
Considera rotazione massima di esercizio per determinare SLO e SLD	No
Modalità di calcolo luce di taglio Lv	
-Lv=L/2	x
-Lv=M/V	
-Lv=Punto di nullo del momento flettente	
Capacità di rotazione alla corda al collasso	
-Formula C8A.6.1 con fattore di riduzione pari a	
-Formula C8A.6.5	x
Sforzo normale di verifica per analisi pushover	
-Gravitazionale	
-Dal calcolo	x
<b>Parametri di calcolo</b>	
Strategia di progetto	RETTANG
Copriferro reale al bordo staffa <cm>	4.00
Diametro staffa teorica <mm>	9.00

Relazione di calcolo

Continuità dei ferri nei nodi appartenenti all'impalcato 0	Si
Coeff. $\beta$ in direzione Z locale	1.00
Coeff. $\beta$ in direzione Y locale	1.00
Armatura secondo Circ. 65 del 10/04/97	No
-Raffittimento staffe in testa e al piede del pilastro	No
-Passo <cm>	
Parametri di progetto secondo il D.M. 18	
Elemento dissipativo	Si
Trascura gerarchia	No
Limita verifica a pressoflessione ad elemento non dissipativo	Si
Limita verifica a taglio ad elemento non dissipativo	Si
Elemento secondario	No
Incremento percentuale per piano debole	No
Non effettuare verifiche dei nodi fra trave e pilastro	No
Verifiche a pressoflessione deviata	Si
Per calcoli secondo il D.M. 18 usa espressione 4.1.19	No
<b>Verifiche a taglio</b>	
Verifiche a taglio per sezioni circolari	
-Usa formulazione sezioni generiche	
-Considera rettangolo inscritto con B/H pari a	1.00
Verifiche a taglio per sezioni generiche	
-Considera Vrdu minimo	
-Considera Vrdu calcolato in corrispondenza di bw minimo	
-Considera Vrdu in corrispondenza di bw medio	x
-Considera Vrdu in corrispondenza di bw massimo	
-Considera sempre Af Staffe non proiettata in direzione del taglio	Si
<b>Armatura a pressoflessione</b>	
Elenco diametri ferri longitudinali 1 <mm>	16
Elenco diametri ferri longitudinali 2 <mm>	20
Elenco diametri ferri longitudinali 3 <mm>	
Elenco diametri ferri longitudinali 4 <mm>	
Elenco diametri ferri longitudinali 5 <mm>	
Elenco diametri ferri longitudinali 6 <mm>	
Elenco diametri ferri longitudinali 7 <mm>	
Max distanza fra i ferri su un lato <cm>	25.00
Min. interferro ammissibile <cm>	7.00
Distanza fra i ferri di spigolo <cm>	3.00
Min. numero ferri per pilastri circolari	8.00
Reggistaffe aggiuntivi sezioni non rettangolari	Si
Fattore di riduzione $\tau_{c0}$ per ancoraggio ferri	1.00
<b>Armatura a taglio</b>	
Elenco diametri staffe 1 <mm>	8
Elenco diametri staffe 2 <mm>	
Elenco diametri staffe 3 <mm>	
Elenco diametri staffe 4 <mm>	
Elenco diametri staffe 5 <mm>	
Elenco diametri staffe 6 <mm>	
Elenco diametri staffe 7 <mm>	
Mantieni diametro costante nell'interpiano	Si
Passi staffe	4.00
-Minimo <cm>	Si
-Massimo <cm>	30.00
-Incremento <cm>	2.00
Tipo di minimizzazione staffatura	
-Minimizza il numero delle staffe	
-Minimizza il peso delle staffe	x
Max distanza fra ferri non collegati <cm>	20.00
Max numero ferri non collegati	2.00
Max distanza fra ferri nei nodi non collegati <cm>	7.00
Max numero ferri nei nodi non collegati	1.00
Collegamenti ferri	
Con spilli	
Con staffe rettangolari	
Con staffe poligonali	x
Ferri orizzontali pareti realizzati con staffe	No
<b>Quote di alleggerimento armature pilastri prefabbricati</b>	
Quota di alleggerimento n. 1 <m>	0.00
Quota di alleggerimento n. 2 <m>	0.00
Quota di alleggerimento n. 3 <m>	0.00
Quota di alleggerimento n. 4 <m>	0.00
Quota di alleggerimento n. 5 <m>	0.00
Quota di alleggerimento n. 6 <m>	0.00
Quota di alleggerimento n. 7 <m>	0.00
<b>Dati per progettazione interattiva sezioni</b>	
Distanza fra ferri su più strati <cm>	1.00

Relazione di calcolo

Integrare lo scorrimento lungo il tratto	Si
-Lunghezza del tratto <m>	1.00
<b>Dati per progettazione agli stati limite</b>	
Gruppo di esigenza	
-Ambiente poco aggressivo	x
-Ambiente moderatamente aggressivo	
-Ambiente molto aggressivo	
Usa dominio N-M per flessioni rette	No
-Ricerca della sicurezza con sforzo normale costante	
-Ricerca della sicurezza con eccentricità costante	
Controllo rapporto X/D	No
Barre da considerare tese per verifiche a taglio	
-Solo le barre con deformazione percentuale rispetto alla barra più tesa non inferiore al <%>	30.00
-Tutte le barre in trazione	
<b>Dati per verifiche di resistenza al fuoco</b>	
-Tempo di verifica (REI) <minuti>	120.00
Dimensione MESH <cm>	2.00
-Passo di calcolo <secondi>	10.00
-Temperatura ambiente <C°>	20.00
-Coeff. di convezione a temperatura ambiente <W/mq K>	9.00
Calcestruzzo	
-Tipo di aggregati	SILICEI
Massa volumica a secco <daN/mc>	2300.00
-Umidità iniziale <%>	3.00
-Fattore di interpolazione conducibilità	0.50
<b>Dati per verifiche FRP</b>	
Rinforzo longitudinale	
Tipo di fibra/resina	
-Vetro/Epossidica	
-Arammidica/Epossidica	
-Carbonio/Epossidica	x
Resistenza caratteristica ( $f_{fk}$ ) <daN/cm <sup>2</sup> >	49000.00
Modulo elastico ( $E_c$ ) <daN/cm <sup>2</sup> >	2500000.00
Deformazione caratteristica a rottura per trazione ( $\epsilon_{fk}$ ) <%>	2.00
Spessore equivalente ( $t_r$ ) <mm>	0.17
Sistemi di rinforzo	
-Preformati	
-Impregnati in situ	x
Rinforzo trasversale	
Tipo di fibra/resina	
-Vetro/Epossidica	
-Arammidica/Epossidica	
-Carbonio/Epossidica	x
Resistenza caratteristica ( $f_{fk}$ ) <daN/cm <sup>2</sup> >	49000.00
Modulo elastico ( $E_c$ ) <daN/cm <sup>2</sup> >	2500000.00
Deformazione caratteristica a rottura per trazione ( $\epsilon_{fk}$ ) <%>	2.00
Spessore equivalente ( $t_r$ ) <mm>	0.17
Sistemi di rinforzo	
-Preformati	
-Impregnati in situ	x
Trascura resistenza a taglio dei rinforzi	No
Modalità di carico	
-Lungo termine	x
-Ciclico	
Coeff. parziale di sicurezza per SLU di distacco ( $\gamma_{fd}$ )	1.50
Fattore di conversione ambientale ( $\eta_a$ )	0.95
Raggio di arrotondamento spigoli ( $r_c$ ) <cm>	2.00
Coeff. condizione di carico ( $K_q$ )	1.25
<b>Dati per verifiche incamicature in acciaio non CAM</b>	
Resistenza di progetto strisce di collegamento ( $F_{yd}$ ) <daN/cm <sup>2</sup> >	2350.00

Travi in c.a.

<b>Generali</b>	
<b>Parametri di progetto</b>	
Passo di progettazione <m>	0.30
Tipo di sollecitazioni zone rigide	Costanti
Min. angolo per spinte a vuoto <grad>	10.00
Invertire i ferri anche in presenza di pilastro sottostante	Si
Max differenza larghezza travi continue <cm>	5.00
Progetta a taglio con traliccio ad inclinazione variabile	Si
-Classe A	
-In zona critica limita ctg $\theta$ a	1.00

Relazione di calcolo

-In zona non critica limita ctg $\theta$ a	2.50
-Classe B	
-In zona critica limita ctg $\theta$ a	2.50
-In zona non critica limita ctg $\theta$ a	2.50
Verifiche a taglio per elementi esistenti come per elementi nuovi	Si
<b>Lunghezze e arrotondamenti</b>	
Max lunghezza barre <m>	12.00
Arrotondamento lunghezza ferri <cm>	50.00
Lunghezza ferri nei muri d'estremità <m>	1.20
Min. interferro ammissibile <cm>	2.00
Elenco diametri minimizzazione interferri <mm>	14 16 18 20 24
Riduzione ancoraggi	
-Nella zona compressa per flessione	No
-Nei punti inferiori della travata	Si
Considerare nel calcolo degli ancoraggi i risvolti specificati nei criteri generali di disegno	No
Risvoltare i ferri per garantire l'ancoraggio agli estremi della trave	No
<b>Reggistaffe</b>	
Interruzione reggistaffe in campata	No
Modalità di sovrapposizione reggistaffe	Per garantire la copertura del momento negativo
Modalità di unificazione reggistaffe	Solo se la geometria della travata e la lunghezza totale delle barre lo consentono
<b>Minimi di regolamento</b>	
Min. percentuale di regolamento	
-Per le travi di fondazione	No
-Per le travi di elevazione	Si
Min. di armatura a taglio	
-Per le travi di fondazione	No
-Per le travi di elevazione	No
Tipo di armatura per taglio (T.A.)	Mista
Controllo passo e 12Fi	Si
Min. di regolamento a torsione nell'ala	No
Min. di regolamento nell'ala	No
<b>Stampe</b>	
Verifiche a flessione in relazione	Minimizzate
Verifiche a taglio in relazione	Max scorrimento per taglio e torsione
<b>Parametri di disegno</b>	
Scala disegno travi	50.00
Scala disegno sezioni	25.00
Campitura sezioni	Fitta
Disegno sezione travi in falso	Si
Disegna sezioni	Si
Campitura travi in falso	Fitta
Campitura muri	Rada
Tipo di quotatura luci nette trave	Con riferimento ai pilastri superiori
Lunghezza monconi di pilastro	Minimizzata
Linee di riferimento quote	Si
Quotatura zone di staffatura	No
Quotatura zone di staffatura	No
Indicazione numero bracci staffe	Solo se il numero è maggiore di due
<b>Disegno ferri longitudinali</b>	
Disegno ferri dentro la trave	Si
Disegno esploso ferri di parete	No
Distanza fra ferri esplosi <cm>	0.10
Disegno reggistaffe aggiuntivi per travi a T e L	Reggistaffe aggiuntivi tipo 3
<b>Disegno staffe</b>	
Posizione staffe esterne	In automatico
Disegno staffe dentro la sezione	Si

<b>Specifici</b>	1
<b>Materiali</b>	
-Considera come elemento esistente	No
-Calcestruzzo	
-Livello di conoscenza	LC2
-Fattore di confidenza	1.20
-Tipo di calcestruzzo	C30/37
-Rck calcestruzzo	370.00
-Modulo elastico <daN/cm <sup>2</sup> >	330194.00
-Resistenza caratteristica cilindrica (Fck)	307.10

Relazione di calcolo

-Resistenza caratteristica a trazione (Fctk)	20.59
-Resistenza media (Fcm) <daN/cm <sup>2</sup> >	387.10
-Resistenza media a trazione (Fctm) <daN/cm <sup>2</sup> >	29.42
-σ amm. calcestruzzo <daN/cm <sup>2</sup> >	115.00
-τc0 <daN/cm <sup>2</sup> >	6.90
-τc1 <daN/cm <sup>2</sup> >	20.30
-Riduci Fcd per tutte le verifiche secondo il D.M. 18	Si
-γc per stati limite ultimi	
-Automatico	x
-Pari a	
-Acciaio	
-Livello di conoscenza	LC2
-Fattore di confidenza	1.20
-Tipo di acciaio	B450C
-Modulo elastico <daN/cm <sup>2</sup> >	2060000.00
-Tensione caratteristica di snervamento (Fyk) <daN/cm <sup>2</sup> >	4500.00
-Tensione media di snervamento (Fym) <daN/cm <sup>2</sup> >	4500.00
-Sigma amm. acciaio <daN/cm <sup>2</sup> >	2600.00
-Sigma amm. reti e tralicci <daN/cm <sup>2</sup> >	2600.00
-Allungamento per verifiche di duttilità (Agt) <%>	4.00
-γs per stati limite ultimi	
-Automatico	x
-Pari a	
-Coeff. di omogeneizzazione	15.00
<b>Parametri per analisi pushover</b>	
Numero fibre	200.00
Fattore di confinamento nucleo interno	1.00
Fattore di incrudimento acciaio <%>	0.10
<b>Parametri per verifiche di duttilità</b>	
Considera rotazione massima di esercizio per determinare SLO e SLD	No
Modalità di calcolo luce di taglio Lv	
-Lv=L/2	x
-Lv=M/V	
-Lv=Punto di nullo del momento flettente	
Capacità di rotazione alla corda al collasso	
-Formula C8A.6.1 con fattore di riduzione pari a	
-Formula C8A.6.5	x
Sforzo normale di verifica per analisi pushover	
-Gravitazionale	
-Dal calcolo	x
<b>Parametri di calcolo</b>	
Progetto a pressoflessione	Si
-Per tutte le travi	
-Solo per travi inclinate	x
-Min. angolo per pressoflessione <grad>	10.00
-Compressione massima senza progetto a pressoflessione <%>	10.00
Progetto a torsione	No
-Trazione senza progetto a torsione<%>	
Armatura secondo Circ. 65 del 10/04/97	No
Parametri di progetto secondo il D.M. 18	
Elemento dissipativo	Si
Trascura gerarchia	No
Limita verifica a taglio ad elemento non dissipativo	Si
Elemento secondario	No
Sollecitazioni dissipative amplificate per elementi di fondazione	Si
Escludi dal calcolo sovraresistenza per pilastri incidenti	No
Sollecitazioni complanari ad eventuali elementi bidimensionali	No
Copriferro teorico superiore <cm>	5.50
Copriferro teorico inferiore <cm>	5.50
Min. momento fittizio agli appoggi	No
-Denominatore	
Min. momento fittizio in campata	No
-Denominatore	
Incremento percentuale momento in campata <%>	10.00
Usa taglio max per traslazione momento (S.L.)	Si
Limitare momento traslato al valore max di appoggio (S.L.)	No
Limitare momento traslato al valore max di campata (S.L.)	No
Taglio da momento resistente in fondazione (S.L.)	No
Tipo di progetto in doppia armatura (T.A.)	
-Tensioni pari ai valori amm.	
-Tensioni pari ai valori amm. con AfComp/AfTesa minore o pari a	1.00
-Con AfComp/AfTesa pari a	
<b>Parametri di progettazione armatura</b>	
Max differenza fra diametri per unificazioni	2.00
Max distanza fra barre per unificazioni <m>	1.00

Relazione di calcolo

Denominatore per individuazione zona di campata	32.00
Fattore di copertura appoggi (0+1)	0.00
Fattore di riduzione per ancoraggio ferri	1.00
Minimizzazione momenti resistenti di appoggio (stati limite D.M. 18)	Si
-Tolleranza di copertura da sovrapposizione <%>	10.00
Tipo di distribuzione armatura eccedente in fase di verifica	
-Ripartita proporzionalmente per flessione, torsione e taglio	x
-Tutta agente per flessione	
-Tutta agente per taglio	
<b>Armatura a flessione</b>	
Elenco diametri ferri longitudinali 1 <mm>	16
Elenco diametri ferri longitudinali 2 <mm>	
Elenco diametri ferri longitudinali 3 <mm>	
Elenco diametri ferri longitudinali 4 <mm>	
Elenco diametri ferri longitudinali 5 <mm>	
Elenco diametri ferri longitudinali 6 <mm>	
Elenco diametri ferri longitudinali 7 <mm>	
Max differenza fra diametri nella trave	8.00
Max differenza fra diametri ferri accoppiati	4.00
Reggistaffe superiori	
-Numero	
-Automatico	
-Pari a	2.00
-Max mutua distanza <cm>	
-Diametro	
-Automatico	x
-Pari a <mm>	
-Minimo <mm>	
Reggistaffe inferiori	
-Numero	
-Automatico	
-Pari a	2.00
-Max mutua distanza <cm>	
-Diametro	
-Automatico	x
-Pari a <mm>	
-Minimo <mm>	
<b>Armatura a taglio</b>	
Scorrimento (T.A.)	
-Percentuale assorbita dalle staffe <%>	100.00
-Percentuale assorbita dai ferri piegati <%>	0.00
-Percentuale assorbita dai ferri di parete <%>	0
-Considerare il valore relativo alle staffe come minimo percentuale da adottare	No
Variabilità staffe	
-Staffe uguali a passo costante	
-Staffe diverse in tre parti della trave in funzione delle zone critiche	x
-Staffe diverse in tre parti della trave in funzione di un multiplo dell'altezza pari a	
Variabilità staffe ala	
-Passi uguali a passi anima	x
-Passi multipli di passi anima	
-Passi indipendenti da passi anima	
Min. lunghezza tratto centrale come multiplo dell'altezza della trave	1.10
Elenco diametri staffe 1 <mm>	8
Elenco diametri staffe 2 <mm>	
Elenco diametri staffe 3 <mm>	
Elenco diametri staffe 4 <mm>	
Elenco diametri staffe 5 <mm>	
Elenco diametri staffe 6 <mm>	
Elenco diametri staffe 7 <mm>	
Elenco numero bracci staffe 1	2
Elenco numero bracci staffe 2	
Elenco numero bracci staffe 3	
Elenco numero bracci staffe 4	
Elenco numero bracci staffe 5	
Passi staffe	
-Minimo <cm>	5.00
-Massimo <cm>	25.00
-Incremento <cm>	5.00
Elementi costanti	
-Diametro	Si
-Passo	No
-Bracci	Si
Tipo di minimizzazione staffatura	
-Minimizza il numero delle staffe	x
-Minimizza il peso delle staffe	
Raffittimento staffe all'estremità della trave	No
-Passo non superiore a	



## Relazione di calcolo

Lunghezza max del tratto di calcolo scorrimento	
-Pari al tratto in cui $\tau > \tau_{c0}$	x
-Pari a <cm>	
-Come multiplo dell'altezza pari a	
<b>Armatura a taglio e torsione</b>	
Elenco diametri ferri piegati 1 <mm>	12
Elenco diametri ferri piegati 2 <mm>	14
Elenco diametri ferri piegati 3 <mm>	16
Elenco diametri ferri piegati 4 <mm>	18
Elenco diametri ferri piegati 5 <mm>	20
Elenco diametri ferri piegati 6 <mm>	
Elenco diametri ferri piegati 7 <mm>	
Angolo di piegatura <grad>	45.00
Posizione primo punto di piegatura	
-Pari al multiplo dell'altezza	
-Distanza <cm>	5.00
Interasse punti di piegatura	
-Pari al multiplo dell'altezza	
-Distanza <cm>	25.00
Tipo di ferri piegati	
-Solo sagomati	
-Solo cavallotti	
-Sia sagomati che cavallotti	x
Ferri di parete	Si
-Max distanza fra le barre <cm>	30.00
Elenco diametri ferri di parete 1 <mm>	12
Elenco diametri ferri di parete 2 <mm>	14
Elenco diametri ferri di parete 3 <mm>	16
Elenco diametri ferri di parete 4 <mm>	18
Elenco diametri ferri di parete 5 <mm>	20
Elenco diametri ferri di parete 6 <mm>	
Elenco diametri ferri di parete 7 <mm>	
Elenco diametri staffe orizzontali 1 <mm>	6
Elenco diametri staffe orizzontali 2 <mm>	8
Elenco diametri staffe orizzontali 3 <mm>	
Elenco diametri staffe orizzontali 4 <mm>	
Elenco diametri staffe orizzontali 5 <mm>	
Elenco diametri staffe orizzontali 6 <mm>	
Elenco diametri staffe orizzontali 7 <mm>	
<b>Parametri di disegno</b>	
Risolto ferri superiori	Si
-Pari a <cm>	
-Pari all'altezza della trave	x
-Pari alla minima altezza delle travi incidenti	
Risolto ferri inferiori	Si
-Pari a <cm>	
-Pari all'altezza della trave	x
-Pari alla minima altezza delle travi incidenti	
Risolto ferri laterali	Si
-Pari a <cm>	25.00
-Pari alla larghezza della trave	
Magrone	No
-Allargamento laterale <cm>	
-Altezza <cm>	
<b>Dati per progettazione interattiva sezioni</b>	
Copriferro reale al bordo staffa <cm>	2.50
Diametro staffa teorica <mm>	8.00
Distanza fra ferri su piú strati <cm>	1.00
Integrare lo scorrimento lungo il tratto	Si
-Lunghezza del tratto <m>	1.00
<b>Dati per progettazione agli stati limite</b>	
Gruppo di esigenza	
-Ambiente poco aggressivo	x
-Ambiente moderatamente aggressivo	
-Ambiente molto aggressivo	
Usa dominio N-M per flessioni rette	Si
-Ricerca della sicurezza con sforzo normale costante	
-Ricerca della sicurezza con eccentricità costante	x
Controllo rapporto X/D	Si
Barre da considerare tese per verifiche a taglio	
-Solo le barre con deformazione percentuale rispetto alla barra piú tesa non inferiore al <%>	30.00
-Tutte le barre in trazione	
<b>Dati per verifiche di resistenza al fuoco</b>	
-Tempo di verifica (REI) <minuti>	120.00

## Relazione di calcolo

Dimensione MESH <cm>	2.00
-Passo di calcolo <secondi>	10.00
-Temperatura ambiente <C°>	20.00
-Coeff. di convezione a temperatura ambiente <W/mq K>	9.00
<b>Calcestruzzo</b>	
-Tipo di aggregati	SILICEI
Massa volumica a secco <daN/mc>	2300.00
-Umidità iniziale <%>	3.00
-Fattore di interpolazione conducibilità	0.50
<b>Dati per verifiche FRP</b>	
Rinforzo longitudinale	
Tipo di fibra/resina	
-Vetro/Epossidica	
-Arammidica/Epossidica	
-Carbonio/Epossidica	
Resistenza caratteristica ( $f_{fk}$ ) <daN/cm <sup>2</sup> >	49000.00
Modulo elastico ( $E_c$ ) <daN/cm <sup>2</sup> >	2500000.00
Deformazione caratteristica a rottura per trazione ( $\epsilon_{fk}$ ) <%>	2.00
Spessore equivalente ( $t_f$ ) <mm>	0.17
Sistemi di rinforzo	
-Preformati	
-Impregnati in situ	
Rinforzo trasversale	
Tipo di fibra/resina	
-Vetro/Epossidica	
-Arammidica/Epossidica	
-Carbonio/Epossidica	
Resistenza caratteristica ( $f_{fk}$ ) <daN/cm <sup>2</sup> >	49000.00
Modulo elastico ( $E_c$ ) <daN/cm <sup>2</sup> >	2500000.00
Deformazione caratteristica a rottura per trazione ( $\epsilon_{fk}$ ) <%>	2.00
Spessore equivalente ( $t_f$ ) <mm>	0.17
Sistemi di rinforzo	
-Preformati	
-Impregnati in situ	
Modalità di carico	
-Lungo termine	
-Ciclico	
Coeff. parziale SLU di distacco ( $\gamma_{fd}$ )	1.50
Fattore di conversione ambientale ( $\eta_a$ )	0.95
Raggio di arrotondamento spigoli ( $r_c$ ) <cm>	2.00
Coeff. condizione di carico ( $K_q$ )	1.25

## Verifiche e armature travi

### Simbologia

Caso	= Caso di verifica
Xg	= Coordinata progressiva (dal primo nodo) in cui viene effettuato il progetto/verifica
CC	= Combinazione delle condizioni di carico elementari
c	= momento fittizio in campata
a	= momento fittizio agli appoggi
TG	= taglio da gerarchia delle resistenze
TGND	= taglio non dissipativo limitante la gerarchia
T	= momento traslato per taglio
e	= eccentricità aggiuntiva in caso di compressione o pressoflessione
TCC	= Tipo di combinazione di carico
SLU	= Stato limite ultimo
SLU S	= Stato limite ultimo (azione sismica)
SLE R	= Stato limite d'esercizio, combinazione rara
SLE F	= Stato limite d'esercizio, combinazione frequente
SLE Q	= Stato limite d'esercizio, combinazione quasi permanente
SLD	= Stato limite di danno
SLV	= Stato limite di salvaguardia della vita
SLE C	= Stato limite di prevenzione del collasso
SLO	= Stato limite di operatività
SLU I	= Stato limite di resistenza al fuoco
SND	= Stato limite di salvaguardia della vita (non dissipativo)
El	= Elemento (asta) in cui viene effettuato il progetto/verifica (progressivo sul numero di aste)
Sez.	= Numero della sezione
Crit.	= Numero del criterio di progetto
X	= Coordinata progressiva rispetto al nodo iniziale
AfE S	= Area di ferro effettiva totale presente nel punto di verifica, superiore
AfE I	= Area di ferro effettiva totale presente nel punto di verifica, inferiore
AfEP S	= Area di ferro effettiva parziale presente nella CC considerata, per la sollecitazione indicata, superiore
AfEP I	= Area di ferro effettiva parziale presente nella CC considerata, per la sollecitazione indicata, inferiore
My	= Momento flettente intorno all'asse Y
M'ydy	= Momento resistente massimo in campo sostanzialmente elastico intorno all'asse Y
MRdy	= Momento resistente allo stato limite ultimo intorno all'asse Y
Sic.	= Sicurezza a rottura
$\sigma_f$ sup	= Tensione nel ferro - superiore
$\sigma_f$ inf	= Tensione nel ferro - inferiore
$\sigma_c$	= Tensione nel calcestruzzo
X0	= Coordinata progressiva (dal nodo iniziale) dell'inizio del tratto
X1	= Coordinata progressiva (dal nodo iniziale) della fine del tratto
Lung.	= Lunghezza del tratto di progettazione
Staff.	= Staffatura adottata
AfE St.	= Area di ferro effettiva della staffatura (d'anima per travi a T o L)
bw	= Larghezza membratura resistente al taglio
Vsdu	= Taglio agente nella direzione del momento ultimo
ctg $\theta$	= Cotangente dell'angolo di inclinazione dei puntoni di calcestruzzo

## Relazione di calcolo

VRsd = Taglio ultimo lato armatura  
 VRcd = Taglio ultimo lato calcestruzzo  
 Vrdu = Taglio ultimo assorbibile dal solo calcestruzzo  
 Sic.T = Sicurezza a rottura per taglio  
 c = Ricoprimento dell'armatura  
 s = Distanza minima tra le barre  
 K3 = Coefficiente di forma del diagramma delle tensioni prima della fessurazione  
 s<sub>ms</sub> = Distanza media tra le fessure  
 Φ = Diametro della barra  
 A<sub>s</sub> = Area complessiva dei ferri nell'area di calcestruzzo efficace  
 A<sub>c,eff</sub> = Area di calcestruzzo efficace  
 σ<sub>s</sub> = Tensione nell'acciaio nella sezione fessurata  
 σ<sub>st</sub> = Tensione nell'acciaio corrispondente al raggiungimento della resistenza a trazione nel calcestruzzo  
 ε<sub>sm</sub> = Deformazione unitaria media dell'armatura (\*1000)  
 Wk = Apertura delle fessure  
 Tipo = Tipologia  
     2C = Doppia C lato labbri  
     2Cdx = Doppia C lato costola  
     2I = Doppia I  
     2L = Doppia L lato labbri  
     2Ldx = Doppia L lato costole  
     C = Sezione a C  
     Cdx = C destra  
     Cir. = Circolare  
     Cir.c = Circolare cava  
     I = Sezione a I  
     L = Sezione a L  
     Ldx = L destra  
     Om. = Omega  
     Pg = Pi greco  
     Pr = Poligono regolare  
     Prc = Poligono regolare cavo  
     Pc = Per coordinate  
     Ia = Inerzie assegnate  
     R = Rettangolare  
     Rc = Rettangolare cava  
     T = Sezione a T  
     U = Sezione a U  
     Ur = U rovescia  
     V = Sezione a V  
     Vr = V rovescia  
     Z = Sezione a Z  
     Zdx = Z destra  
     Ts = T stondata  
     Ls = L stondata  
     Cs = C stondata  
     Is = I stondata  
     Dis. = Disegnata  
 B = Base  
 H = Altezza  
 Cf sup = Copriferro superiore  
 Cf inf = Copriferro inferiore  
 Cls = Tipo di calcestruzzo  
 Fck = Resistenza caratteristica cilindrica a compressione del calcestruzzo  
 Fctk = Resistenza caratteristica a trazione del calcestruzzo  
 Fcd = Resistenza di calcolo a compressione del calcestruzzo  
 Fctd = Resistenza di calcolo a trazione del calcestruzzo  
 Tp = Tipo di acciaio  
 Fyk = Tensione caratteristica di snervamento dell'acciaio  
 Fyd = Resistenza di calcolo dell'acciaio

### Travata n. 103

Nodi: 108 109 110 111 112 113 114

#### Caratteristiche delle sezioni e dei materiali utilizzati

Sez.	Tipo	B <cm>	H <cm>	Cf sup <cm>	Cf inf <cm>	Cls	Fck <daN/cmq>	Fctk <daN/cmq>	Fcd <daN/cmq>	Fctd <daN/cmq>	Tp	Fyk <daN/cmq>	Fyd <daN/cmq>
2R		30.00	40.00	5.50	5.50	C30/37	307.10	20.59	174.02	13.73	B450C	4500.00	3913.04

#### Stato limite ultimo - Verifiche a flessione/pressoflessione

Xg <m>	CCTCC	El	X <cm>	AfE S <cmq>	AfE I <cmq>	AfEP S <cmq>	AfEP I <cmq>	My <daNm>	MRdy <daNm>	Sic.
0.15	25	SLU	1	15.00	4.02	4.02	4.02	-429.38	-5271.40	12.277
2.98	33	SLU	1	298.50	4.02	4.02	4.02	-1148.03	-5271.40	4.592
3.30	33	SLU	1	330.00	4.02	4.02	4.02	-1148.03	-5271.40	4.592
3.90	25	SLU	2	30.00	4.02	4.02	4.02	-1420.39	-5271.40	3.711
7.80	33	SLU	2	420.00	4.02	4.02	4.02	-1432.79	-5271.40	3.679
8.40	25	SLU	3	30.00	4.02	4.02	4.02	-1393.08	-5271.40	3.784
12.30	33	SLU	3	420.00	4.02	4.02	4.02	-1555.86	-5271.40	3.388
12.90	25	SLU	4	30.00	4.02	4.02	4.02	-1861.31	-5271.40	2.832
13.22	25	SLU	4	61.56	4.02	4.02	4.02	-1861.31	-5271.40	2.832
17.95	33	SLU	4	535.00	4.02	4.02	4.02	-1825.93	-5271.40	2.887
18.55	25	SLU	5	30.00	4.02	4.02	4.02	-1443.88	-5271.40	3.651
21.73	33	SLU	5	348.18	4.02	4.02	4.02	-1360.32	-5271.40	3.875
22.05	33	SLU	5	380.00	4.02	4.02	4.02	-1360.32	-5271.40	3.875
22.65	25	SLU	6	30.00	4.02	4.02	4.02	-1412.77	-5271.40	3.731
26.18	33	SLU	6	383.05	4.02	4.02	4.02	-787.19	-5271.40	6.697
26.55	33	SLU	6	420.00	4.02	4.02	4.02	-787.19	-5271.40	6.697

#### Stato limite elastico - Verifiche a flessione/pressoflessione

Xg <m>	CCTCC	El	X <cm>	AfE S <cmq>	AfE I <cmq>	AfEP S <cmq>	AfEP I <cmq>	My <daNm>	M'ydy <daNm>	Sic.
-----------	-------	----	-----------	----------------	----------------	-----------------	-----------------	--------------	-----------------	------

Relazione di calcolo

0.15	1	SND	1	15.00	4.02	4.02	4.02	4.02	-2716.55	-4895.83	1.802
2.98	13	SND	1	298.50	4.02	4.02	4.02	4.02	-3536.03	-4895.83	1.385
3.30	13	SND	1	330.00	4.02	4.02	4.02	4.02	-3536.03	-4895.83	1.385
3.90	1	SND	2	30.00	4.02	4.02	4.02	4.02	-3593.76	-4895.83	1.362
7.80	13	SND	2	420.00	4.02	4.02	4.02	4.02	-3615.40	-4895.83	1.354
8.40	1	SND	3	30.00	4.02	4.02	4.02	4.02	-3655.09	-4895.83	1.339
12.30	13	SND	3	420.00	4.02	4.02	4.02	4.02	-3837.03	-4895.83	1.276
12.90	1	SND	4	30.00	4.02	4.02	4.02	4.02	-3480.20	-4895.83	1.407
13.22	1	SND	4	61.56	4.02	4.02	4.02	4.02	-3480.20	-4895.83	1.407
17.95	13	SND	4	535.00	4.02	4.02	4.02	4.02	-3428.20	-4895.83	1.428
18.55	1	SND	5	30.00	4.02	4.02	4.02	4.02	-3975.02	-4895.83	1.232
21.73	13	SND	5	348.18	4.02	4.02	4.02	4.02	-3879.19	-4895.83	1.262
22.05	13	SND	5	380.00	4.02	4.02	4.02	4.02	-3879.19	-4895.83	1.262
22.65	1	SND	6	30.00	4.02	4.02	4.02	4.02	-3328.87	-4895.83	1.471
26.18	13	SND	6	383.05	4.02	4.02	4.02	4.02	-2664.42	-4895.83	1.837
26.55	13	SND	6	420.00	4.02	4.02	4.02	4.02	-2664.42	-4895.83	1.837

Stato limite d'esercizio - Verifiche tensionali

Xg <m>	CC	TCC	El	X <cm>	Afe S <cmq>	Afe I <cmq>	My <daNm>	σ <sub>e</sub> sup <daN/cmq>	σ <sub>e</sub> inf <daN/cmq>	σ <sub>c</sub> <daN/cmq>
0.15	26	SLE R	1	15.00	4.02	4.02	-299.64	240.02	-36.01	5.89
0.15	28	SLE Q	1	15.00	4.02	4.02	-165.02	132.19	-19.83	3.24
2.98	38	SLE R	1	298.50	4.02	4.02	-489.15	391.83	-58.79	9.62
2.98	28	SLE Q	1	298.50	4.02	4.02	-499.45	400.08	-60.03	9.82
3.30	38	SLE R	1	330.00	4.02	4.02	-489.15	391.83	-58.79	9.62
3.30	28	SLE Q	1	330.00	4.02	4.02	-499.45	400.08	-60.03	9.82
3.90	26	SLE R	2	30.00	4.02	4.02	-994.43	796.58	-119.53	19.55
3.90	28	SLE Q	2	30.00	4.02	4.02	-594.91	476.55	-71.50	11.70
7.80	38	SLE R	2	420.00	4.02	4.02	-613.17	491.17	-73.70	12.06
7.80	28	SLE Q	2	420.00	4.02	4.02	-614.52	492.25	-73.86	12.08
8.40	26	SLE R	3	30.00	4.02	4.02	-975.44	781.37	-117.24	19.18
8.40	28	SLE Q	3	30.00	4.02	4.02	-584.50	468.20	-70.25	11.49
12.30	38	SLE R	3	420.00	4.02	4.02	-691.09	553.60	-83.07	13.59
12.30	28	SLE Q	3	420.00	4.02	4.02	-693.82	555.78	-83.39	13.64
12.90	26	SLE R	4	30.00	4.02	4.02	-1321.42	1058.51	-158.83	25.98
12.90	28	SLE Q	4	30.00	4.02	4.02	-1006.72	806.43	-121.00	19.79
13.22	26	SLE R	4	61.56	4.02	4.02	-1321.42	1058.51	-158.83	25.98
13.22	28	SLE Q	4	61.56	4.02	4.02	-1006.72	806.43	-121.00	19.79
17.95	38	SLE R	4	535.00	4.02	4.02	-983.75	788.03	-118.24	19.34
17.95	28	SLE Q	4	535.00	4.02	4.02	-984.60	788.71	-118.34	19.36
18.55	26	SLE R	5	30.00	4.02	4.02	-1008.57	807.91	-121.22	19.83
18.55	28	SLE Q	5	30.00	4.02	4.02	-573.93	459.74	-68.98	11.28
21.73	38	SLE R	5	348.18	4.02	4.02	-509.67	408.27	-61.26	10.02
21.73	28	SLE Q	5	348.18	4.02	4.02	-510.63	409.04	-61.38	10.04
22.05	38	SLE R	5	380.00	4.02	4.02	-509.67	408.27	-61.26	10.02
22.05	28	SLE Q	5	380.00	4.02	4.02	-510.63	409.04	-61.38	10.04
22.65	26	SLE R	6	30.00	4.02	4.02	-996.99	798.63	-119.83	19.60
22.65	28	SLE Q	6	30.00	4.02	4.02	-692.11	554.41	-83.19	13.61
26.18	26	SLE R	6	383.05	4.02	4.02	372.36	-44.76	298.28	7.32
26.18	28	SLE Q	6	383.05	4.02	4.02	-310.81	248.97	-37.36	6.11
26.55	35	SLE R	6	420.00	4.02	4.02	-315.00	252.32	-37.86	6.19
26.55	28	SLE Q	6	420.00	4.02	4.02	-310.81	248.97	-37.36	6.11

Stato limite d'esercizio - Verifiche a fessurazione

Caso	Xg <m>	CC	TCC	El	Sez.	Crit.	X <cm>	My <daNm>	c <mm>	s <mm>	K3	s <sub>rm</sub> <mm>	Φ	A <sub>s</sub> <cmq>	A <sub>c</sub> eff <cmq>	σ <sub>s</sub> <daN/cmq>	σ <sub>sr</sub> <daN/cmq>	ε <sub>sm</sub>	Wk <mm>
39	0.15	28	SLE Q	1	2	1	15.00	-165.02	47.00	190.00	0.15	239.47	16.00	4.02	462.92	132.19	2621.04	0.03	0.01
43	0.15	27	SLE F	1	2	1	15.00	-231.05	47.00	190.00	0.15	239.47	16.00	4.02	462.92	185.08	2621.04	0.04	0.01
88	2.98	28	SLE Q	1	2	1	298.50	-499.45	47.00	190.00	0.15	239.47	16.00	4.02	462.92	400.08	2621.04	0.08	0.03
98	2.98	41	SLE F	1	2	1	298.50	-498.27	47.00	190.00	0.15	239.47	16.00	4.02	462.92	399.14	2621.04	0.08	0.03
131	3.30	28	SLE Q	1	2	1	330.00	-499.45	47.00	190.00	0.15	239.47	16.00	4.02	462.92	400.08	2621.04	0.08	0.03
136	3.30	41	SLE F	1	2	1	330.00	-498.27	47.00	190.00	0.15	239.47	16.00	4.02	462.92	399.14	2621.04	0.08	0.03
166	3.90	28	SLE Q	2	2	1	30.00	-594.91	47.00	190.00	0.15	239.47	16.00	4.02	462.92	476.55	2621.04	0.09	0.04
168	3.90	27	SLE F	2	2	1	30.00	-794.83	47.00	190.00	0.15	239.47	16.00	4.02	462.92	636.70	2621.04	0.12	0.05
203	7.80	28	SLE Q	2	2	1	420.00	-614.52	47.00	190.00	0.15	239.47	16.00	4.02	462.92	492.25	2621.04	0.10	0.04
208	7.80	41	SLE F	2	2	1	420.00	-614.51	47.00	190.00	0.15	239.47	16.00	4.02	462.92	492.25	2621.04	0.10	0.04
238	8.40	28	SLE Q	3	2	1	30.00	-584.50	47.00	190.00	0.15	239.47	16.00	4.02	462.92	468.20	2621.04	0.09	0.04
240	8.40	27	SLE F	3	2	1	30.00	-779.64	47.00	190.00	0.15	239.47	16.00	4.02	462.92	624.53	2621.04	0.12	0.05
273	12.30	28	SLE Q	3	2	1	420.00	-693.82	47.00	190.00	0.15	239.47	16.00	4.02	462.92	555.78	2621.04	0.11	0.04
278	12.30	41	SLE F	3	2	1	420.00	-693.59	47.00	190.00	0.15	239.47	16.00	4.02	462.92	555.60	2621.04	0.11	0.04
309	12.90	28	SLE Q	4	2	1	30.00	-1006.72	47.00	190.00	0.15	239.47	16.00	4.02	462.92	806.43	2621.04	0.16	0.06
311	12.90	27	SLE F	4	2	1	30.00	-1164.25	47.00	190.00	0.15	239.47	16.00	4.02	462.92	932.61	2621.04	0.18	0.07
348	13.22	28	SLE Q	4	2	1	61.56	-1006.72	47.00	190.00	0.15	239.47	16.00	4.02	462.92	806.43	2621.04	0.16	0.06
350	13.22	27	SLE F	4	2	1	61.56	-1164.25	47.00	190.00	0.15	239.47	16.00	4.02	462.92	932.61	2621.04	0.18	0.07
384	17.95	28	SLE Q	4	2	1	535.00	-984.60	47.00	190.00	0.15	239.47	16.00	4.02	462.92	788.71	2621.04	0.15	0.06
389	17.95	41	SLE F	4	2	1	535.00	-984.67	47.00	190.00	0.15	239.47	16.00	4.02	462.92	788.76	2621.04	0.15	0.06
419	18.55	28	SLE Q	5	2	1	30.00	-573.93	47.00	190.00	0.15	239.47	16.00	4.02	462.92	459.74	2621.04	0.09	0.04
421	18.55	27	SLE F	5	2	1	30.00	-791.72	47.00	190.00	0.15	239.47	16.00	4.02	462.92	634.20	2621.04	0.12	0.05
457	21.73	28	SLE Q	5	2	1	348.18	-510.63	47.00	190.00	0.15	239.47	16.00	4.02	462.92	409.04	2621.04	0.08	0.03
464	21.73	41	SLE F	5	2	1	348.18	-510.85	47.00	190.00	0.15	239.47	16.00	4.02	462.92	409.21	2621.04	0.08	0.03
496	22.05	28	SLE Q	5	2	1	380.00	-510.63	47.00	190.00	0.15	239.47	16.00	4.02	462.92	409.04	2621.04	0.08	0.03

Relazione di calcolo

501	22.05	41	SLE F	5	2	1	380.00	-510.85	47.00	190.00	0.15	239.47	16.00	4.02	462.92	409.21	2621.04	0.08	0.03
532	22.65	28	SLE Q	6	2	1	30.00	-692.11	47.00	190.00	0.15	239.47	16.00	4.02	462.92	554.41	2621.04	0.11	0.04
534	22.65	27	SLE F	6	2	1	30.00	-845.76	47.00	190.00	0.15	239.47	16.00	4.02	462.92	677.49	2621.04	0.13	0.05
578	26.18	28	SLE Q	6	2	1	383.05	-310.81	47.00	190.00	0.15	239.47	16.00	4.02	462.92	248.97	2621.04	0.05	0.02
584	26.18	39	SLE F	6	2	1	383.05	-311.65	47.00	190.00	0.15	239.47	16.00	4.02	462.92	249.64	2621.04	0.05	0.02
622	26.55	28	SLE Q	6	2	1	420.00	-310.81	47.00	190.00	0.15	239.47	16.00	4.02	462.92	248.97	2621.04	0.05	0.02
626	26.55	39	SLE F	6	2	1	420.00	-311.65	47.00	190.00	0.15	239.47	16.00	4.02	462.92	249.64	2621.04	0.05	0.02

Staffe - Verifiche armatura

CC	X0 <cm>	X1 <cm>	Lung. <cm>	Staff.	AfE St. <cmq/m>	bw <cm>	Vsdu <daN>	ctgθ	VRsd <daN>	VRcd <daN>	Vrdu <daN>	Sic.T
1 SND	0.15	0.55	0.40	ø8/ 5 2 br.	20.11	0.30	2455.33	1.52	37191.80	37191.80	37191.80	15.15
13 SND	0.55	2.90	2.35	ø8/20 2 br.	5.03	0.30	2467.67	2.50	15268.10	27948.80	15268.10	6.19
13 SND	2.90	3.30	0.40	ø8/ 5 2 br.	20.11	0.30	2667.67	1.52	37191.80	37191.80	37191.80	13.94
1 SND	3.90	4.30	0.40	ø8/ 5 2 br.	20.11	0.30	2508.36	1.52	37191.80	37191.80	37191.80	14.83
13 SND	4.30	7.40	3.10	ø8/20 2 br.	5.03	0.30	2318.42	2.50	15268.10	27948.80	15268.10	6.59
13 SND	7.40	7.80	0.40	ø8/ 5 2 br.	20.11	0.30	2518.42	1.52	37191.80	37191.80	37191.80	14.77
1 SND	8.40	8.80	0.40	ø8/ 5 2 br.	20.11	0.30	2540.25	1.52	37191.80	37191.80	37191.80	14.64
13 SND	8.80	11.90	3.10	ø8/20 2 br.	5.03	0.30	2396.31	2.50	15268.10	27948.80	15268.10	6.37
13 SND	11.90	12.30	0.40	ø8/ 5 2 br.	20.11	0.30	2596.31	1.52	37191.80	37191.80	37191.80	14.32
1 SND	12.90	13.30	0.40	ø8/ 5 2 br.	20.11	0.30	2240.56	1.52	37191.80	37191.80	37191.80	16.60
1 SND	13.30	17.55	4.25	ø8/20 2 br.	5.03	0.30	2040.56	2.50	15268.10	27948.80	15268.10	7.48
13 SND	17.55	17.95	0.40	ø8/ 5 2 br.	20.11	0.30	2231.80	1.52	37191.80	37191.80	37191.80	16.66
1 SND	18.55	18.95	0.40	ø8/ 5 2 br.	20.11	0.30	2827.27	1.52	37191.80	37191.80	37191.80	13.15
1 SND	18.95	21.65	2.70	ø8/20 2 br.	5.03	0.30	2627.27	2.50	15268.10	27948.80	15268.10	5.81
13 SND	21.65	22.05	0.40	ø8/ 5 2 br.	20.11	0.30	2791.10	1.52	37191.80	37191.80	37191.80	13.33
1 SND	22.65	23.05	0.40	ø8/ 5 2 br.	20.11	0.30	2352.35	1.52	37191.80	37191.80	37191.80	15.81
1 SND	23.05	26.15	3.10	ø8/20 2 br.	5.03	0.30	2152.35	2.50	15268.10	27948.80	15268.10	7.09
13 SND	26.15	26.55	0.40	ø8/ 5 2 br.	20.11	0.30	2156.81	1.52	37191.80	37191.80	37191.80	17.24

Travata n. 104

Nodi: 101 108

Caratteristiche delle sezioni e dei materiali utilizzati

Sez.	Tipo	B <cm>	H <cm>	Cf sup <cm>	Cf inf <cm>	Cls	Fck <daN/cm²>	Fctk <daN/cm²>	Fcd <daN/cm²>	Fctd <daN/cm²>	Tp	Fyk <daN/cm²>	Fyd <daN/cm²>
1R		30.00	50.00	5.50	5.50	C30/37	307.10	20.59	174.02	13.73	B450C	4500.00	3913.04

Stato limite ultimo - Verifiche a flessione/pressoflessione

Xg <cm>	CC	TCC	El	X <cm>	AfE S <cmq>	AfE I <cmq>	AfEP S <cmq>	AfEP I <cmq>	My <daNm>	MRdy <daNm>	Sic.
0.45	29	SLU	1	45.00	8.04	6.03	8.04	6.03	-5454.84	-13039.40	2.390
4.95	31	SLU	1	495.00	8.04	6.03	8.04	6.03	-5509.69	-13039.40	2.367
5.25	31	SLU	1	525.00	8.04	6.03	8.04	6.03	-5509.69	-13039.40	2.367

Stato limite elastico - Verifiche a flessione/pressoflessione

Xg <cm>	CC	TCC	El	X <cm>	AfE S <cmq>	AfE I <cmq>	AfEP S <cmq>	AfEP I <cmq>	My <daNm>	M'ydy <daNm>	Sic.
0.45	7	SND	1	45.00	8.04	6.03	8.04	6.03	-11264.40	-12475.70	1.108
4.95	19	SND	1	495.00	8.04	6.03	8.04	6.03	-11264.40	-12475.70	1.108
5.25	19	SND	1	525.00	8.04	6.03	8.04	6.03	-11264.40	-12475.70	1.108

Stato limite d'esercizio - Verifiche tensionali

Xg <cm>	CC	TCC	El	X <cm>	AfE S <cmq>	AfE I <cmq>	My <daNm>	σ <sub>f</sub> sup <daN/cm²>	σ <sub>f</sub> inf <daN/cm²>	σ <sub>c</sub> <daN/cm²>
0.45	35	SLE R	1	45.00	8.04	6.03	-3807.92	1193.45	-330.25	36.34
0.45	28	SLE Q	1	45.00	8.04	6.03	-2175.76	681.91	-188.70	20.77
4.95	26	SLE R	1	495.00	8.04	6.03	-2534.99	794.50	-219.85	24.19
4.95	28	SLE Q	1	495.00	8.04	6.03	-2175.76	681.91	-188.70	20.77
5.25	26	SLE R	1	525.00	8.04	6.03	-2534.99	794.50	-219.85	24.19
5.25	28	SLE Q	1	525.00	8.04	6.03	-2175.76	681.91	-188.70	20.77

Stato limite d'esercizio - Verifiche a fessurazione

Caso	Xg <cm>	CC	TCC	El	Sez.	Crit.	X <cm>	My <daNm>	c <mm>	s <mm>	K3	s <sub>sm</sub> <mm>	φ	A <sub>s</sub> <cmq>	A <sub>c eff</sub> <cmq>	σ <sub>s</sub> <daN/cm²>	σ <sub>sz</sub> <daN/cm²>	ε <sub>sm</sub>	Wk <mm>
33	0.45	28	SLE Q	1	1	1	45.00	-2175.76	47.00	63.33	0.17	171.19	16.00	8.04	489.88	681.91	1761.71	0.13	0.04
36	0.45	39	SLE F	1	1	1	45.00	-2502.19	47.00	63.33	0.17	171.19	16.00	8.04	489.88	784.22	1761.71	0.15	0.04
79	4.95	28	SLE Q	1	1	1	495.00	-2175.76	47.00	63.33	0.17	171.19	16.00	8.04	489.88	681.91	1761.71	0.13	0.04
83	4.95	27	SLE F	1	1	1	495.00	-2288.23	47.00	63.33	0.17	171.19	16.00	8.04	489.88	717.16	1761.71	0.14	0.04
125	5.25	28	SLE Q	1	1	1	525.00	-2175.76	47.00	63.33	0.17	171.19	16.00	8.04	489.88	681.91	1761.71	0.13	0.04
127	5.25	27	SLE F	1	1	1	525.00	-2288.23	47.00	63.33	0.17	171.19	16.00	8.04	489.88	717.16	1761.71	0.14	0.04

Staffe - Verifiche armatura

CC	X0	X1	Lung.	Staff.	AfE St.	bw	Vsdu	ctgθ	VRsd	VRcd	Vrdu	Sic.T
----	----	----	-------	--------	---------	----	------	------	------	------	------	-------

Relazione di calcolo

	<m>	<m>	<m>		<cmq/m>	<m>	<daN>		<daN>	<daN>	<daN>	
7 SND	0.45	0.95	0.50	ø8/10 2 br.	10.05	0.30	7715.73	2.37	37401.50	37401.50	37401.50	4.85
19 SND	0.95	4.75	3.80	ø8/20 2 br.	5.03	0.30	6897.22	2.50	19693.70	36049.80	19693.70	2.86
19 SND	4.75	5.25	0.50	ø8/10 2 br.	10.05	0.30	7715.73	2.37	37401.50	37401.50	37401.50	4.85

Travata n. 105

Nodi: 102 109

Caratteristiche delle sezioni e dei materiali utilizzati

Sez.	Tipo	B <cm>	H <cm>	Cf sup <cm>	Cf inf <cm>	Cls	Fck <daN/cmq>	Fctk <daN/cmq>	Fcd <daN/cmq>	Fctd <daN/cmq>	Tp	Fyk <daN/cmq>	Fyd <daN/cmq>
1R		30.00	50.00	5.50	5.50	C30/37	307.10	20.59	174.02	13.73	B450C	4500.00	3913.04

Stato limite ultimo - Verifiche a flessione/pressoflessione

Xg <m>	CC	TCC	El	X <cm>	AfE S <cmq>	AfE I <cmq>	AfEP S <cmq>	AfEP I <cmq>	My <daNm>	MRdy <daNm>	Sic.
0.15	29	SLU	1	15.00	6.03	8.04	6.03	8.04	-6395.14	-9952.07	1.556
2.37	25	SLU	1	237.35	6.03	8.04	6.03	8.04	11419.10	13039.40	1.142
5.55	31	SLU	1	555.00	6.03	8.04	6.03	8.04	-6624.31	-9952.07	1.502

Stato limite elastico - Verifiche a flessione/pressoflessione

Xg <m>	CC	TCC	El	X <cm>	AfE S <cmq>	AfE I <cmq>	AfEP S <cmq>	AfEP I <cmq>	My <daNm>	M'ydy <daNm>	Sic.
0.15	7	SND	1	15.00	6.03	8.04	6.03	8.04	-8206.17	-9477.42	1.155
2.37	19	SND	1	237.35	6.03	8.04	6.03	8.04	7510.27	12475.70	1.661
5.55	19	SND	1	555.00	6.03	8.04	6.03	8.04	-8206.17	-9477.42	1.155

Stato limite d'esercizio - Verifiche tensionali

Xg <m>	CC	TCC	El	X <cm>	AfE S <cmq>	AfE I <cmq>	My <daNm>	σ <sub>f</sub> sup <daN/cmq>	σ <sub>f</sub> inf <daN/cmq>	σ <sub>c</sub> <daN/cmq>
0.15	35	SLE R	1	15.00	6.03	8.04	-4572.77	1890.43	-377.65	46.50
0.15	28	SLE Q	1	15.00	6.03	8.04	-3743.24	1547.50	-309.14	38.06
2.37	26	SLE R	1	237.35	6.03	8.04	8187.42	-710.08	2566.05	78.14
2.37	28	SLE Q	1	237.35	6.03	8.04	6966.70	-604.21	2183.46	66.49
5.55	26	SLE R	1	555.00	6.03	8.04	-4400.40	1819.18	-363.41	44.75
5.55	28	SLE Q	1	555.00	6.03	8.04	-3743.24	1547.50	-309.14	38.06

Stato limite d'esercizio - Verifiche a fessurazione

Caso	Xg <m>	CC	TCC	El	Sez.	Crit.	X <cm>	My <daNm>	c <mm>	s <mm>	K3	s <sub>sm</sub> <mm>	Φ	A <sub>s</sub> <cmq>	A <sub>c,eff</sub> <cmq>	σ <sub>s</sub> <daN/cmq>	σ <sub>sr</sub> <daN/cmq>	ε <sub>sm</sub>	Wk <mm>
35	0.15	28	SLE Q	1	1	1	15.00	-3743.24	47.00	95.00	0.17	199.56	16.00	6.03	486.13	1547.50	2260.77	0.30	0.10
37	0.15	27	SLE F	1	1	1	15.00	-3915.10	47.00	95.00	0.17	199.56	16.00	6.03	486.13	1618.55	2260.77	0.31	0.11
69	2.37	28	SLE Q	1	1	1	237.35	6966.70	47.00	63.33	0.17	171.19	16.00	8.04	489.88	2183.46	1761.71	0.71	0.21
71	2.37	27	SLE F	1	1	1	237.35	7286.66	47.00	63.33	0.17	171.19	16.00	8.04	489.88	2283.74	1761.71	0.78	0.23
110	5.55	28	SLE Q	1	1	1	555.00	-3743.24	47.00	95.00	0.17	199.56	16.00	6.03	486.13	1547.50	2260.77	0.30	0.10
112	5.55	27	SLE F	1	1	1	555.00	-3915.10	47.00	95.00	0.17	199.56	16.00	6.03	486.13	1618.55	2260.77	0.31	0.11

Staffe - Verifiche armatura

CC	X0 <m>	X1 <m>	Lung. <m>	Staff.	AfE St. <cmq/m>	bw <m>	Vsdu <daN>	ctgθ	VRsd <daN>	VRcd <daN>	Vrdu <daN>	Sic.T
25 SLU	0.15	0.65	0.50	ø8/10 2 br.	10.05	0.30	12235.30	2.37	37401.50	37401.50	37401.50	3.06
25 SLU	0.65	5.05	4.40	ø8/20 2 br.	5.03	0.30	9969.44	2.50	19693.70	36049.80	19693.70	1.98
25 SLU	5.05	5.55	0.50	ø8/10 2 br.	10.05	0.30	12235.30	2.37	37401.50	37401.50	37401.50	3.06

Travata n. 106

Nodi: 103 110

Caratteristiche delle sezioni e dei materiali utilizzati

Sez.	Tipo	B <cm>	H <cm>	Cf sup <cm>	Cf inf <cm>	Cls	Fck <daN/cmq>	Fctk <daN/cmq>	Fcd <daN/cmq>	Fctd <daN/cmq>	Tp	Fyk <daN/cmq>	Fyd <daN/cmq>
1R		30.00	50.00	5.50	5.50	C30/37	307.10	20.59	174.02	13.73	B450C	4500.00	3913.04

Stato limite ultimo - Verifiche a flessione/pressoflessione

Xg <m>	CC	TCC	El	X <cm>	AfE S <cmq>	AfE I <cmq>	AfEP S <cmq>	AfEP I <cmq>	My <daNm>	MRdy <daNm>	Sic.
0.15	29	SLU	1	15.00	6.03	8.04	6.03	8.04	-6639.85	-9952.07	1.499
2.37	25	SLU	1	237.35	6.03	10.05	6.03	10.05	12815.80	16106.10	1.257
5.55	31	SLU	1	555.00	6.03	8.04	6.03	8.04	-6883.34	-9952.07	1.446

Stato limite elastico - Verifiche a flessione/pressoflessione

Relazione di calcolo

Xg <m>	CC	TCC	El	X <cm>	Afe S <cmq>	Afe I <cmq>	AfEP S <cmq>	AfEP I <cmq>	My <daNm>	M'ydy <daNm>	Sic.
0.157	SND	1	15.00	6.03	8.04	6.03	8.04	-8097.88	-9477.42	1.170	
2.3719	SND	1	237.35	6.03	10.05	6.03	10.05	8254.24	15423.00	1.869	
5.5519	SND	1	555.00	6.03	8.04	6.03	8.04	-8097.87	-9477.42	1.170	

Stato limite d'esercizio - Verifiche tensionali

Xg <m>	CC	TCC	El	X <cm>	Afe S <cmq>	Afe I <cmq>	My <daNm>	$\sigma_f$ sup <daN/cmq>	$\sigma_f$ inf <daN/cmq>	$\sigma_c$ <daN/cmq>
0.1535	SLE R	1	15.00	6.03	8.04	-4748.54	1963.10	-392.16	48.29	
0.1528	SLE Q	1	15.00	6.03	8.04	-3933.11	1625.99	-324.82	40.00	
2.3726	SLE R	1	237.35	6.03	10.05	9184.06	-780.61	2323.54	81.23	
2.3728	SLE Q	1	237.35	6.03	10.05	7822.37	-664.87	1979.04	69.18	
5.5526	SLE R	1	555.00	6.03	8.04	-4617.94	1909.11	-381.38	46.96	
5.5528	SLE Q	1	555.00	6.03	8.04	-3933.11	1625.99	-324.82	40.00	

Stato limite d'esercizio - Verifiche a fessurazione

Caso	Xg <m>	CC	TCC	El	Sez.	Crit.	X <cm>	My <daNm>	c <mm>	s <mm>	K3	$s_{sm}$ <mm>	$\Phi$	$A_s$ <cmq>	$A_{s\ eff}$ <cmq>	$\sigma_s$ <daN/cmq>	$\sigma_{sz}$ <daN/cmq>	$\epsilon_{sm}$	Wk <mm>
35	0.1528	SLE Q	1	1	1	1	15.00	-3933.11	47.00	95.00	0.17	199.56	16.00	6.03	486.13	1625.99	2260.77	0.32	0.11
37	0.1527	SLE F	1	1	1	1	15.00	-4109.05	47.00	95.00	0.17	199.56	16.00	6.03	486.13	1698.73	2260.77	0.33	0.11
69	2.3728	SLE Q	1	1	1	1	237.35	7822.37	47.00	47.50	0.16	154.90	16.00	10.05	491.13	1979.04	1481.44	0.69	0.18
71	2.3727	SLE F	1	1	1	1	237.35	8172.12	47.00	47.50	0.16	154.90	16.00	10.05	491.13	2067.52	1481.44	0.75	0.20
111	5.5528	SLE Q	1	1	1	1	555.00	-3933.11	47.00	95.00	0.17	199.56	16.00	6.03	486.13	1625.99	2260.77	0.32	0.11
113	5.5527	SLE F	1	1	1	1	555.00	-4109.04	47.00	95.00	0.17	199.56	16.00	6.03	486.13	1698.73	2260.77	0.33	0.11

Staffe - Verifiche armatura

CC	X0 <m>	X1 <m>	Lung. <m>	Staff.	Afe St. <cmq/m>	bw <m>	Vsdu <daN>	ctg $\theta$	VRsd <daN>	VRcd <daN>	Vrdu <daN>	Sic. T
25 SLU	0.15	0.65	0.50	$\emptyset 8/10$ 2 br.	10.05	0.30	13403.50	2.37	37401.50	37401.50	37401.50	2.79
25 SLU	0.65	5.05	4.40	$\emptyset 8/20$ 2 br.	5.03	0.30	10921.30	2.50	19693.70	36049.80	19693.70	1.80
25 SLU	5.05	5.55	0.50	$\emptyset 8/10$ 2 br.	10.05	0.30	13403.50	2.37	37401.50	37401.50	37401.50	2.79

Travata n. 107

Nodi: 104 111

Caratteristiche delle sezioni e dei materiali utilizzati

Sez.	Tipo	B <cm>	H <cm>	Cf sup <cm>	Cf inf <cm>	Cls	Fck <daN/cmq>	Fctk <daN/cmq>	Fcd <daN/cmq>	Fctd <daN/cmq>	Tp	Fyk <daN/cmq>	Fyd <daN/cmq>
1R		30.00	50.00	5.50	5.50	C30/37	307.10	20.59	174.02	13.73	B450C	4500.00	3913.04

Stato limite ultimo - Verifiche a flessione/pressoflessione

Xg <m>	CC	TCC	El	X <cm>	Afe S <cmq>	Afe I <cmq>	AfEP S <cmq>	AfEP I <cmq>	My <daNm>	MRdy <daNm>	Sic.
0.1529	SLU	1	15.00	6.03	10.05	6.03	10.05	-7391.31	-9951.92	1.346	
2.3725	SLU	1	237.35	6.03	10.05	6.03	10.05	14198.00	16106.10	1.134	
5.5531	SLU	1	555.00	6.03	10.05	6.03	10.05	-7635.69	-9951.92	1.303	

Stato limite elastico - Verifiche a flessione/pressoflessione

Xg <m>	CC	TCC	El	X <cm>	Afe S <cmq>	Afe I <cmq>	AfEP S <cmq>	AfEP I <cmq>	My <daNm>	M'ydy <daNm>	Sic.
0.157	SND	1	15.00	6.03	10.05	6.03	10.05	-8407.45	-9480.84	1.128	
2.3719	SND	1	237.35	6.03	10.05	6.03	10.05	9030.25	15423.00	1.708	
5.5519	SND	1	555.00	6.03	10.05	6.03	10.05	-8407.45	-9480.84	1.128	

Stato limite d'esercizio - Verifiche tensionali

Xg <m>	CC	TCC	El	X <cm>	Afe S <cmq>	Afe I <cmq>	My <daNm>	$\sigma_f$ sup <daN/cmq>	$\sigma_f$ inf <daN/cmq>	$\sigma_c$ <daN/cmq>
0.1535	SLE R	1	15.00	6.03	10.05	-5284.14	2184.24	-410.12	51.73	
0.1528	SLE Q	1	15.00	6.03	10.05	-4398.70	1818.23	-341.40	43.06	
2.3726	SLE R	1	237.35	6.03	10.05	10168.90	-864.32	2572.70	89.94	
2.3728	SLE Q	1	237.35	6.03	10.05	8670.44	-736.96	2193.59	76.68	
5.5526	SLE R	1	555.00	6.03	10.05	-5158.32	2132.23	-400.35	50.50	
5.5528	SLE Q	1	555.00	6.03	10.05	-4398.70	1818.23	-341.40	43.06	

Stato limite d'esercizio - Verifiche a fessurazione

Caso	Xg <m>	CC	TCC	El	Sez.	Crit.	X <cm>	My <daNm>	c <mm>	s <mm>	K3	$s_{sm}$ <mm>	$\Phi$	$A_s$ <cmq>	$A_{s\ eff}$ <cmq>	$\sigma_s$ <daN/cmq>	$\sigma_{sz}$ <daN/cmq>	$\epsilon_{sm}$	Wk <mm>
37	0.1528	SLE Q	1	1	1	1	15.00	-4398.70	47.00	95.00	0.17	200.11	16.00	6.03	486.13	1818.24	2293.08	0.35	0.12
39	0.1527	SLE F	1	1	1	1	15.00	-4589.51	47.00	95.00	0.17	200.11	16.00	6.03	486.13	1897.11	2293.08	0.37	0.13
71	2.3728	SLE Q	1	1	1	1	237.35	8670.44	47.00	47.50	0.16	154.90	16.00	10.05	491.13	2193.59	1481.44	0.82	0.22
73	2.3727	SLE F	1	1	1	1	237.35	9047.64	47.00	47.50	0.16	154.90	16.00	10.05	491.13	2289.03	1481.44	0.88	0.23



Relazione di calcolo

115	5.55	28	SLE Q	1	1	1	555.00	-4398.70	47.00	95.00	0.17	200.11	16.00	6.03	486.13	1818.24	2293.08	0.35	0.12
117	5.55	27	SLE F	1	1	1	555.00	-4589.51	47.00	95.00	0.17	200.11	16.00	6.03	486.13	1897.11	2293.08	0.37	0.13

Staffe - Verifiche armatura

CC	X0 <m>	X1 <m>	Lung. <m>	Staff.	AfE St. <cmq/m>	bw <m>	Vsdu <daN>	ctgθ	VRsd <daN>	VRcd <daN>	Vrdu <daN>	Sic. T
25 SLU	0.15	0.65	0.50	ø8/10 2 br.	10.05	0.30	14896.20	2.37	37401.50	37401.50	37401.50	2.51
25 SLU	0.65	5.05	4.40	ø8/20 2 br.	5.03	0.30	12137.60	2.50	19693.70	36049.80	19693.70	1.62
25 SLU	5.05	5.55	0.50	ø8/10 2 br.	10.05	0.30	14896.20	2.37	37401.50	37401.50	37401.50	2.51

Travata n. 108

Nodi: 105 112

Caratteristiche delle sezioni e dei materiali utilizzati

Sez. Tipo	B <cm>	H <cm>	Cf sup <cm>	Cf inf <cm>	Cls	Fck <daN/cm²>	Fctk <daN/cm²>	Fcd <daN/cm²>	Fctd <daN/cm²>	Tp	Fyk <daN/cm²>	Fyd <daN/cm²>
1R	30.00	50.00	5.50	5.50	C30/37	307.10	20.59	174.02	13.73	B450C	4500.00	3913.04

Stato limite ultimo - Verifiche a flessione/pressoflessione

Xg <m>	CC	TCC	El	X <cm>	AfE S <cmq>	AfE I <cmq>	AfEP S <cmq>	AfEP I <cmq>	My <daNm>	MRdy <daNm>	Sic.
0.15	29	SLU	1	15.00	6.03	10.05	6.03	10.05	-7139.39	-9951.92	1.394
2.37	25	SLU	1	236.59	6.03	10.05	6.03	10.05	13699.10	16106.10	1.176
5.55	31	SLU	1	555.00	6.03	10.05	6.03	10.05	-7382.96	-9951.92	1.348

Stato limite elastico - Verifiche a flessione/pressoflessione

Xg <m>	CC	TCC	El	X <cm>	AfE S <cmq>	AfE I <cmq>	AfEP S <cmq>	AfEP I <cmq>	My <daNm>	M'ydy <daNm>	Sic.
0.15	19	SND	1	15.00	6.03	10.05	6.03	10.05	-8496.23	-9480.84	1.116
2.37	7	SND	1	236.59	6.03	10.05	6.03	10.05	8783.41	15423.00	1.756
5.55	7	SND	1	555.00	6.03	10.05	6.03	10.05	-8496.22	-9480.84	1.116

Stato limite d'esercizio - Verifiche tensionali

Xg <m>	CC	TCC	El	X <cm>	AfE S <cmq>	AfE I <cmq>	My <daNm>	σ <sub>f</sub> sup <daN/cm²>	σ <sub>f</sub> inf <daN/cm²>	σ <sub>c</sub> <daN/cm²>
0.15	35	SLE R	1	15.00	6.03	10.05	-5104.95	2110.17	-396.21	49.98
0.15	28	SLE Q	1	15.00	6.03	10.05	-4246.83	1755.46	-329.61	41.58
2.37	26	SLE R	1	236.59	6.03	10.05	9813.37	-834.10	2482.75	86.79
2.37	28	SLE Q	1	236.59	6.03	10.05	8364.38	-710.94	2116.16	73.98
5.55	26	SLE R	1	555.00	6.03	10.05	-4982.15	2059.41	-386.68	48.78
5.55	28	SLE Q	1	555.00	6.03	10.05	-4246.82	1755.45	-329.61	41.58

Stato limite d'esercizio - Verifiche a fessurazione

Caso	Xg <m>	CC	TCC	El	Sez.	Crit.	X <cm>	My <daNm>	c <mm>	s <mm>	K3	s <sub>sm</sub> <mm>	Φ	A <sub>s</sub> <cmq>	A <sub>c, eff</sub> <cmq>	σ <sub>s</sub> <daN/cm²>	σ <sub>sz</sub> <daN/cm²>	ε <sub>sm</sub>	Wk <mm>
35	0.15	28	SLE Q	1	1	1	15.00	-4246.83	47.00	95.00	0.17	200.11	16.00	6.03	486.13	1755.46	2293.08	0.34	0.12
37	0.15	27	SLE F	1	1	1	15.00	-4432.85	47.00	95.00	0.17	200.11	16.00	6.03	486.13	1832.35	2293.08	0.36	0.12
69	2.37	28	SLE Q	1	1	1	236.59	8364.38	47.00	47.50	0.16	154.90	16.00	10.05	491.13	2116.16	1481.44	0.78	0.20
71	2.37	27	SLE F	1	1	1	236.59	8731.60	47.00	47.50	0.16	154.90	16.00	10.05	491.13	2209.07	1481.44	0.83	0.22
111	5.55	28	SLE Q	1	1	1	555.00	-4246.82	47.00	95.00	0.17	200.11	16.00	6.03	486.13	1755.45	2293.08	0.34	0.12
113	5.55	27	SLE F	1	1	1	555.00	-4432.85	47.00	95.00	0.17	200.11	16.00	6.03	486.13	1832.35	2293.08	0.36	0.12

Staffe - Verifiche armatura

CC	X0 <m>	X1 <m>	Lung. <m>	Staff.	AfE St. <cmq/m>	bw <m>	Vsdu <daN>	ctgθ	VRsd <daN>	VRcd <daN>	Vrdu <daN>	Sic. T
25 SLU	0.15	0.65	0.50	ø8/10 2 br.	10.05	0.30	14377.00	2.37	37401.50	37401.50	37401.50	2.60
25 SLU	0.65	5.05	4.40	ø8/20 2 br.	5.03	0.30	11714.60	2.50	19693.70	36049.80	19693.70	1.68
25 SLU	5.05	5.55	0.50	ø8/10 2 br.	10.05	0.30	14377.00	2.37	37401.50	37401.50	37401.50	2.60

Travata n. 109

Nodi: 106 113

Caratteristiche delle sezioni e dei materiali utilizzati

Sez. Tipo	B <cm>	H <cm>	Cf sup <cm>	Cf inf <cm>	Cls	Fck <daN/cm²>	Fctk <daN/cm²>	Fcd <daN/cm²>	Fctd <daN/cm²>	Tp	Fyk <daN/cm²>	Fyd <daN/cm²>
1R	30.00	50.00	5.50	5.50	C30/37	307.10	20.59	174.02	13.73	B450C	4500.00	3913.04

Stato limite ultimo - Verifiche a flessione/pressoflessione

Xg <m>	CC	TCC	El	X <cm>	AfE S <cmq>	AfE I <cmq>	AfEP S <cmq>	AfEP I <cmq>	My <daNm>	MRdy <daNm>	Sic.
-----------	----	-----	----	-----------	----------------	----------------	-----------------	-----------------	--------------	----------------	------



Relazione di calcolo

0.15	29	SLU	1	15.00	6.03	8.04	6.03	8.04	-6514.52	-9952.07	1.528
2.37	25	SLU	1	237.35	6.03	8.04	6.03	8.04	11926.30	13039.40	1.093
5.55	31	SLU	1	555.00	6.03	8.04	6.03	8.04	-6746.40	-9952.07	1.475

Stato limite elastico - Verifiche a flessione/pressoflessione

Xg <m>	CC	TCC	El	X <cm>	AfE S <cmq>	AfE I <cmq>	AfEP S <cmq>	AfEP I <cmq>	My <daNm>	M'ydy <daNm>	Sic.
0.15	19	SND	1	15.00	6.03	8.04	6.03	8.04	-8419.38	-9477.42	1.126
2.37	7	SND	1	237.35	6.03	8.04	6.03	8.04	7830.12	12475.70	1.593
5.55	7	SND	1	555.00	6.03	8.04	6.03	8.04	-8419.38	-9477.42	1.126

Stato limite d'esercizio - Verifiche tensionali

Xg <m>	CC	TCC	El	X <cm>	AfE S <cmq>	AfE I <cmq>	My <daNm>	$\sigma_e$ sup <daN/cmq>	$\sigma_e$ inf <daN/cmq>	$\sigma_c$ <daN/cmq>
0.15	35	SLE R	1	15.00	6.03	8.04	-4659.05	1926.11	-384.77	47.38
0.15	28	SLE Q	1	15.00	6.03	8.04	-3836.89	1586.21	-316.87	39.02
2.37	26	SLE R	1	237.35	6.03	8.04	8549.06	-741.44	2679.39	81.59
2.37	28	SLE Q	1	237.35	6.03	8.04	7277.66	-631.18	2280.92	69.46
5.55	26	SLE R	1	555.00	6.03	8.04	-4508.59	1863.90	-372.35	45.85
5.55	28	SLE Q	1	555.00	6.03	8.04	-3836.89	1586.22	-316.87	39.02

Stato limite d'esercizio - Verifiche a fessurazione

Caso	Xg <m>	CC	TCC	El	Sez.	Crit.	X <cm>	My <daNm>	c <mm>	s <mm>	K3	$s_{zm}$ <mm>	$\phi$	$A_s$ <cmq>	$A_{c\ eff}$ <cmq>	$\sigma_s$ <daN/cmq>	$\sigma_{sz}$ <daN/cmq>	$\epsilon_{sm}$	Wk <mm>
35	0.15	28	SLE Q	1	1	1	15.00	-3836.89	47.00	95.00	0.17	199.56	16.00	6.03	486.13	1586.21	2260.77	0.31	0.10
37	0.15	27	SLE F	1	1	1	15.00	-4011.38	47.00	95.00	0.17	199.56	16.00	6.03	486.13	1658.35	2260.77	0.32	0.11
69	2.37	28	SLE Q	1	1	1	237.35	7277.66	47.00	63.33	0.17	171.19	16.00	8.04	489.88	2280.92	1761.71	0.78	0.23
71	2.37	27	SLE F	1	1	1	237.35	7608.06	47.00	63.33	0.17	171.19	16.00	8.04	489.88	2384.47	1761.71	0.84	0.24
111	5.55	28	SLE Q	1	1	1	555.00	-3836.89	47.00	95.00	0.17	199.56	16.00	6.03	486.13	1586.22	2260.77	0.31	0.10
113	5.55	27	SLE F	1	1	1	555.00	-4011.38	47.00	95.00	0.17	199.56	16.00	6.03	486.13	1658.35	2260.77	0.32	0.11

Staffe - Verifiche armatura

CC	X0 <m>	X1 <m>	Lung. <m>	Staff.	AfE St. <cmq/m>	bw <m>	Vsdu <daN>	ctg $\theta$	VRsd <daN>	VRcd <daN>	Vrdu <daN>	Sic.T	
25	SLU	0.15	0.65	0.50	$\varnothing 8/10$ 2 br.	10.05	0.30	12689.60	2.37	37401.50	37401.50	37401.50	2.95
25	SLU	0.65	5.05	4.40	$\varnothing 8/20$ 2 br.	5.03	0.30	10339.60	2.50	19693.70	36049.80	19693.70	1.90
25	SLU	5.05	5.55	0.50	$\varnothing 8/10$ 2 br.	10.05	0.30	12689.60	2.37	37401.50	37401.50	37401.50	2.95

Travata n. 110

Nodi: 107 114

Caratteristiche delle sezioni e dei materiali utilizzati

Sez.	Tipo	B <cm>	H <cm>	Cf sup <cm>	Cf inf <cm>	Cls	Fck <daN/cmq>	Fctk <daN/cmq>	Fcd <daN/cmq>	Fctd <daN/cmq>	Tp	Fyk <daN/cmq>	Fyd <daN/cmq>
1R		30.00	50.00	5.50	5.50	C30/37	307.10	20.59	174.02	13.73	B450C	4500.00	3913.04

Stato limite ultimo - Verifiche a flessione/pressoflessione

Xg <m>	CC	TCC	El	X <cm>	AfE S <cmq>	AfE I <cmq>	AfEP S <cmq>	AfEP I <cmq>	My <daNm>	MRdy <daNm>	Sic.
0.45	29	SLU	1	45.00	8.04	6.03	8.04	6.03	-5915.42	-13039.40	2.204
5.25	31	SLU	1	525.00	8.04	6.03	8.04	6.03	-5969.16	-13039.40	2.184

Stato limite elastico - Verifiche a flessione/pressoflessione

Xg <m>	CC	TCC	El	X <cm>	AfE S <cmq>	AfE I <cmq>	AfEP S <cmq>	AfEP I <cmq>	My <daNm>	M'ydy <daNm>	Sic.
0.45	19	SND	1	45.00	8.04	6.03	8.04	6.03	-12084.70	-12475.70	1.032
5.25	7	SND	1	525.00	8.04	6.03	8.04	6.03	-12084.70	-12475.70	1.032

Stato limite d'esercizio - Verifiche tensionali

Xg <m>	CC	TCC	El	X <cm>	AfE S <cmq>	AfE I <cmq>	My <daNm>	$\sigma_e$ sup <daN/cmq>	$\sigma_e$ inf <daN/cmq>	$\sigma_c$ <daN/cmq>
0.45	35	SLE R	1	45.00	8.04	6.03	-4138.72	1297.13	-358.94	39.50
0.45	28	SLE Q	1	45.00	8.04	6.03	-2492.60	781.21	-216.18	23.79
5.25	26	SLE R	1	525.00	8.04	6.03	-2903.07	909.86	-251.78	27.71
5.25	28	SLE Q	1	525.00	8.04	6.03	-2492.60	781.21	-216.18	23.79

Stato limite d'esercizio - Verifiche a fessurazione

Caso	Xg <m>	CC	TCC	El	Sez.	Crit.	X <cm>	My <daNm>	c <mm>	s <mm>	K3	$s_{zm}$ <mm>	$\phi$	$A_s$ <cmq>	$A_{c\ eff}$ <cmq>	$\sigma_s$ <daN/cmq>	$\sigma_{sz}$ <daN/cmq>	$\epsilon_{sm}$	Wk <mm>
33	0.45	28	SLE Q	1	1	1	45.00	-2492.60	47.00	63.33	0.17	171.19	16.00	8.04	489.88	781.21	1761.71	0.15	0.04
36	0.45	39	SLE F	1	1	1	45.00	-2821.83	47.00	63.33	0.17	171.19	16.00	8.04	489.88	884.40	1761.71	0.17	0.05

## Relazione di calcolo

73	5.25	28	SLE Q	1	1	1	525.00	-2492.60	47.00	63.33	0.17	171.19	16.00	8.04	489.88	781.21	1761.71	0.15	0.04
75	5.25	27	SLE F	1	1	1	525.00	-2615.43	47.00	63.33	0.17	171.19	16.00	8.04	489.88	819.71	1761.71	0.16	0.05

### Staffe - Verifiche armatura

CC	X0 <m>	X1 <m>	Lung. <m>	Staff.	AfE St. <cmq/m>	bw <m>	Vsdu <daN>	ctgθ	VRsd <daN>	VRcd <daN>	Vrdu <daN>	Sic. T
19 SND	0.45	0.95	0.50	ø8/10 2 br.	10.05	0.30	8456.49	2.37	37401.50	37401.50	37401.50	4.42
7 SND	0.95	4.75	3.80	ø8/20 2 br.	5.03	0.30	7527.36	2.50	19693.70	36049.80	19693.70	2.62
7 SND	4.75	5.25	0.50	ø8/10 2 br.	10.05	0.30	8456.49	2.37	37401.50	37401.50	37401.50	4.42

### Travata n. 101

Nodi: 101 102 103 104 105 106 107

### Simbologia

Caso = Caso di verifica  
Xg = Coordinata progressiva (dal primo nodo) in cui viene effettuato il progetto/verifica  
CC = Combinazione delle condizioni di carico elementari  
c = momento fittizio in campata  
a = momento fittizio agli appoggi  
TG = taglio da gerarchia delle resistenze  
TGND = taglio non dissipativo limitante la gerarchia  
T = momento traslato per taglio  
e = eccentricità aggiuntiva in caso di compressione o pressoflessione  
TCC = Tipo di combinazione di carico  
SLU = Stato limite ultimo  
SLU S = Stato limite ultimo (azione sismica)  
SLE R = Stato limite d'esercizio, combinazione rara  
SLE F = Stato limite d'esercizio, combinazione frequente  
SLE Q = Stato limite d'esercizio, combinazione quasi permanente  
SLD = Stato limite di danno  
SLV = Stato limite di salvaguardia della vita  
SIC = Stato limite di prevenzione del collasso  
SLO = Stato limite di operatività  
SLU I = Stato limite di resistenza al fuoco  
SND = Stato limite di salvaguardia della vita (non dissipativo)  
El = Elemento (asta) in cui viene effettuato il progetto/verifica (progressivo sul numero di aste)  
Sez. = Numero della sezione  
Crit. = Numero del criterio di progetto  
X = Coordinata progressiva rispetto al nodo iniziale  
AfE S = Area di ferro effettiva totale presente nel punto di verifica, superiore  
AfE I = Area di ferro effettiva totale presente nel punto di verifica, inferiore  
AfEP S = Area di ferro effettiva parziale presente nella CC considerata, per la sollecitazione indicata, superiore  
AfEP I = Area di ferro effettiva parziale presente nella CC considerata, per la sollecitazione indicata, inferiore  
My = Momento flettente intorno all'asse Y  
M'ydy = Momento resistente massimo in campo sostanzialmente elastico intorno all'asse Y  
MRdy = Momento resistente allo stato limite ultimo intorno all'asse Y  
Sic. = Sicurezza a rottura  
σ<sub>fsd</sub> = Tensione di distacco della fibra di estremità (modo 1)  
Δ% = Incremento percentuale sicurezza  
σ<sub>f sup</sub> = Tensione nel ferro - superiore  
σ<sub>f inf</sub> = Tensione nel ferro - inferiore  
σ<sub>c</sub> = Tensione nel calcestruzzo  
X0 = Coordinata progressiva (dal nodo iniziale) dell'inizio del tratto  
X1 = Coordinata progressiva (dal nodo iniziale) della fine del tratto  
Lung. = Lunghezza del tratto di progettazione  
Staff. = Staffatura adottata  
AfE St. = Area di ferro effettiva della staffatura (d'anima per travi a T o L)  
bw = Larghezza membratura resistente al taglio  
Vsdu = Taglio agente nella direzione del momento ultimo  
ctgθ = Cotangente dell'angolo di inclinazione dei puntoni di calcestruzzo  
VRsd = Taglio ultimo lato armatura  
VRcd = Taglio ultimo lato calcestruzzo  
Vrdu = Taglio ultimo assorbibile dal solo calcestruzzo  
Sic. T = Sicurezza a rottura per taglio  
c = Ricoprimento dell'armatura  
s = Distanza minima tra le barre  
K3 = Coefficiente di forma del diagramma delle tensioni prima della fessurazione  
s<sub>m</sub> = Distanza media tra le fessure  
Φ = Diametro della barra  
A<sub>s</sub> = Area complessiva dei ferri nell'area di calcestruzzo efficace  
A<sub>c eff</sub> = Area di calcestruzzo efficace  
σ<sub>s</sub> = Tensione nell'acciaio nella sezione fessurata  
σ<sub>sr</sub> = Tensione nell'acciaio corrispondente al raggiungimento della resistenza a trazione nel calcestruzzo  
ε<sub>sm</sub> = Deformazione unitaria media dell'armatura (\*1000)  
Wk = Apertura delle fessure  
Tipo = Tipologia  
2C = Doppia C lato labbri  
2Cdx = Doppia C lato costola  
2I = Doppia I  
2L = Doppia L lato labbri  
2Ldx = Doppia L lato costole  
C = Sezione a C  
Cdx = C destra  
Cir. = Circolare  
Cir.c = Circolare cava  
I = Sezione a I  
L = Sezione a L  
Ldx = L destra  
Om. = Omega  
Pg = Pi greco  
Pr = Poligono regolare  
Prc = Poligono regolare cavo  
Pc = Per coordinate  
Ia = Inerzie assegnate  
R = Rettangolare  
Rc = Rettangolare cava  
T = Sezione a T  
U = Sezione a U  
Ur = U rovescia  
V = Sezione a V

Relazione di calcolo

- Vr = V rovescia
- Z = Sezione a Z
- Zdx = Z destra
- Ts = T stondata
- Ls = L stondata
- Cs = C stondata
- Is = I stondata
- Dis. = Disegnata
- B = Base
- H = Altezza
- Cf sup = Copriferro superiore
- Cf inf = Copriferro inferiore
- Cls = Tipo di calcestruzzo
- Fck = Resistenza caratteristica cilindrica a compressione del calcestruzzo
- Fctk = Resistenza caratteristica a trazione del calcestruzzo
- Fcd = Resistenza di calcolo a compressione del calcestruzzo
- Fctd = Resistenza di calcolo a trazione del calcestruzzo
- Tp = Tipo di acciaio
- Fyk = Tensione caratteristica di snervamento dell'acciaio
- Fyd = Resistenza di calcolo dell'acciaio

Caratteristiche delle sezioni e dei materiali utilizzati

Sez.	Tipo	B <cm>	H <cm>	Cf sup <cm>	Cf inf <cm>	Cls	Fck <daN/cmq>	Fctk <daN/cmq>	Fcd <daN/cmq>	Fctd <daN/cmq>	Tp	Fyk <daN/cmq>	Fyd <daN/cmq>
2R		30.00	40.00	5.50	5.50	C30/37	307.10	20.59	174.02	13.73	B450C	4500.00	3913.04

Stato limite ultimo - Verifiche a flessione/pressoflessione

Xg <m>	CC	TCC	El	X <cm>	AfE S <cmq>	AfE I <cmq>	AfEP S <cmq>	AfEP I <cmq>	My <daNm>	MRdy <daNm>	Sic.
0.15	25	SLU	1	15.00	6.03	6.03	6.03	6.03	-429.38	-7591.97	17.681
2.98	33	SLU	1	298.50	6.03	6.03	6.03	6.03	-1148.03	-7591.97	6.613
3.30	33	SLU	1	330.00	6.03	6.03	6.03	6.03	-1148.03	-7591.97	6.613
3.90	25	SLU	2	30.00	6.03	6.03	6.03	6.03	-1420.39	-7591.97	5.345
7.80	33	SLU	2	420.00	6.03	6.03	6.03	6.03	-1432.79	-7591.97	5.299
8.40	25	SLU	3	30.00	6.03	6.03	6.03	6.03	-1393.08	-7591.97	5.450
12.30	33	SLU	3	420.00	6.03	6.03	6.03	6.03	-1555.86	-7591.97	4.880
12.90	25	SLU	4	30.00	6.03	6.03	6.03	6.03	-1861.31	-7591.97	4.079
13.22	25	SLU	4	61.56	6.03	6.03	6.03	6.03	-1861.31	-7591.97	4.079
17.95	33	SLU	4	535.00	6.03	6.03	6.03	6.03	-1825.93	-7591.97	4.158
18.55	25	SLU	5	30.00	6.03	6.03	6.03	6.03	-1443.88	-7591.97	5.258
21.73	33	SLU	5	348.18	6.03	6.03	6.03	6.03	-1360.32	-7591.97	5.581
22.05	33	SLU	5	380.00	6.03	6.03	6.03	6.03	-1360.32	-7591.97	5.581
22.65	25	SLU	6	30.00	6.03	6.03	6.03	6.03	-1412.77	-7591.97	5.374
26.18	33	SLU	6	383.05	6.03	6.03	6.03	6.03	-787.19	-7591.97	9.644
26.55	33	SLU	6	420.00	6.03	6.03	6.03	6.03	-787.19	-7591.97	9.644

Stato limite elastico - Verifiche a flessione/pressoflessione

Xg <m>	CC	TCC	El	X <cm>	AfE S <cmq>	AfE I <cmq>	AfEP S <cmq>	AfEP I <cmq>	My <daNm>	M'ydy <daNm>	Sic.
0.15	13	SND	1	15.00	6.03	6.03	6.03	6.03	-2716.55	-7208.01	2.653
2.98	1	SND	1	298.50	6.03	6.03	6.03	6.03	-3536.03	-7208.01	2.038
3.30	1	SND	1	330.00	6.03	6.03	6.03	6.03	-3536.03	-7208.01	2.038
3.90	13	SND	2	30.00	6.03	6.03	6.03	6.03	-3593.76	-7208.01	2.006
7.80	1	SND	2	420.00	6.03	6.03	6.03	6.03	-3615.40	-7208.01	1.994
8.40	13	SND	3	30.00	6.03	6.03	6.03	6.03	-3655.09	-7208.01	1.972
12.30	1	SND	3	420.00	6.03	6.03	6.03	6.03	-3837.03	-7208.01	1.879
12.90	13	SND	4	30.00	6.03	6.03	6.03	6.03	-3480.20	-7208.01	2.071
13.22	13	SND	4	61.56	6.03	6.03	6.03	6.03	-3480.20	-7208.01	2.071
17.95	1	SND	4	535.00	6.03	6.03	6.03	6.03	-3428.20	-7208.01	2.103
18.55	13	SND	5	30.00	6.03	6.03	6.03	6.03	-3975.02	-7208.01	1.813
21.73	1	SND	5	348.18	6.03	6.03	6.03	6.03	-3879.19	-7208.01	1.858
22.05	1	SND	5	380.00	6.03	6.03	6.03	6.03	-3879.19	-7208.01	1.858
22.65	13	SND	6	30.00	6.03	6.03	6.03	6.03	-3328.87	-7208.01	2.165
26.18	1	SND	6	383.05	6.03	6.03	6.03	6.03	-2664.42	-7208.01	2.705
26.55	1	SND	6	420.00	6.03	6.03	6.03	6.03	-2664.42	-7208.01	2.705

Stato limite d'esercizio - Verifiche tensionali

Xg <m>	CC	TCC	El	X <cm>	AfE S <cmq>	AfE I <cmq>	My <daNm>	$\sigma_e$ sup <daN/cmq>	$\sigma_e$ inf <daN/cmq>	$\sigma_c$ <daN/cmq>	
0.15	26	SLE	R	1	15.00	6.03	6.03	-299.64	162.68	-34.97	4.83
0.15	28	SLE	Q	1	15.00	6.03	6.03	-165.02	89.59	-19.26	2.66
2.98	35	SLE	R	1	298.50	6.03	6.03	-500.92	271.96	-58.46	8.08
2.98	28	SLE	Q	1	298.50	6.03	6.03	-499.45	271.17	-58.29	8.05
3.30	35	SLE	R	1	330.00	6.03	6.03	-500.92	271.96	-58.46	8.08
3.30	28	SLE	Q	1	330.00	6.03	6.03	-499.45	271.17	-58.29	8.05
3.90	26	SLE	R	2	30.00	6.03	6.03	-994.43	539.90	-116.07	16.03
3.90	28	SLE	Q	2	30.00	6.03	6.03	-594.91	322.99	-69.44	9.59
7.80	35	SLE	R	2	420.00	6.03	6.03	-616.67	334.81	-71.98	9.94
7.80	28	SLE	Q	2	420.00	6.03	6.03	-614.52	333.64	-71.72	9.91
8.40	26	SLE	R	3	30.00	6.03	6.03	-975.44	529.59	-113.85	15.73

Relazione di calcolo

8.40	28	SLE	Q	3	30.00	6.03	6.03	-584.50	317.34	-68.22	9.42
12.30	35	SLE	R	3	420.00	6.03	6.03	-695.29	377.49	-81.15	11.21
12.30	28	SLE	Q	3	420.00	6.03	6.03	-693.82	376.69	-80.98	11.19
12.90	26	SLE	R	4	30.00	6.03	6.03	-1321.42	717.43	-154.23	21.30
12.90	28	SLE	Q	4	30.00	6.03	6.03	-1006.72	546.58	-117.50	16.23
13.22	26	SLE	R	4	61.56	6.03	6.03	-1321.42	717.43	-154.23	21.30
13.22	28	SLE	Q	4	61.56	6.03	6.03	-1006.72	546.58	-117.50	16.23
17.95	35	SLE	R	4	535.00	6.03	6.03	-986.91	535.82	-115.19	15.91
17.95	28	SLE	Q	4	535.00	6.03	6.03	-984.60	534.57	-114.92	15.87
18.55	26	SLE	R	5	30.00	6.03	6.03	-1008.57	547.58	-117.72	16.26
18.55	28	SLE	Q	5	30.00	6.03	6.03	-573.93	311.60	-66.99	9.25
21.73	35	SLE	R	5	348.18	6.03	6.03	-515.12	279.67	-60.12	8.30
21.73	28	SLE	Q	5	348.18	6.03	6.03	-510.63	277.24	-59.60	8.23
22.05	35	SLE	R	5	380.00	6.03	6.03	-515.12	279.67	-60.12	8.30
22.05	28	SLE	Q	5	380.00	6.03	6.03	-510.63	277.24	-59.60	8.23
22.65	26	SLE	R	6	30.00	6.03	6.03	-996.99	541.29	-116.36	16.07
22.65	28	SLE	Q	6	30.00	6.03	6.03	-692.11	375.76	-80.78	11.16
26.18	26	SLE	R	6	383.05	6.03	6.03	372.36	-43.46	202.16	6.00
26.18	28	SLE	Q	6	383.05	6.03	6.03	-310.81	168.75	-36.28	5.01
26.55	38	SLE	R	6	420.00	6.03	6.03	-313.42	170.16	-36.58	5.05
26.55	28	SLE	Q	6	420.00	6.03	6.03	-310.81	168.75	-36.28	5.01

Stato limite d'esercizio - Verifiche a fessurazione

Caso	Xg	CC	TCC	El	Sez.	Crit.	X	My	c	s	K3	s <sub>cm</sub>	Φ	A <sub>s</sub>	A <sub>c eff</sub>	σ <sub>s</sub>	σ <sub>sr</sub>	ε <sub>sm</sub>	Wk	
	<m>						<cm>	<daNm>	<mm>	<mm>		<mm>		<cmq>	<cmq>	<daN/cmq>	<daN/cmq>		<mm>	
39	0.15	28	SLE	Q	1	2	1	15.00	-165.02	47.00	95.00	0.15	188.24	16.00	6.03	486.13	89.59	1898.01	0.02	0.01
43	0.15	27	SLE	F	1	2	1	15.00	-231.05	47.00	95.00	0.15	188.24	16.00	6.03	486.13	125.44	1898.01	0.02	0.01
88	2.98	28	SLE	Q	1	2	1	298.50	-499.45	47.00	95.00	0.15	188.24	16.00	6.03	486.13	271.17	1898.01	0.05	0.02
94	2.98	39	SLE	F	1	2	1	298.50	-499.75	47.00	95.00	0.15	188.24	16.00	6.03	486.13	271.32	1898.01	0.05	0.02
131	3.30	28	SLE	Q	1	2	1	330.00	-499.45	47.00	95.00	0.15	188.24	16.00	6.03	486.13	271.17	1898.01	0.05	0.02
134	3.30	39	SLE	F	1	2	1	330.00	-499.75	47.00	95.00	0.15	188.24	16.00	6.03	486.13	271.32	1898.01	0.05	0.02
166	3.90	28	SLE	Q	2	2	1	30.00	-594.91	47.00	95.00	0.15	188.24	16.00	6.03	486.13	322.99	1898.01	0.06	0.02
168	3.90	27	SLE	F	2	2	1	30.00	-794.83	47.00	95.00	0.15	188.24	16.00	6.03	486.13	431.54	1898.01	0.08	0.03
203	7.80	28	SLE	Q	2	2	1	420.00	-614.52	47.00	95.00	0.15	188.24	16.00	6.03	486.13	333.64	1898.01	0.06	0.02
206	7.80	39	SLE	F	2	2	1	420.00	-614.95	47.00	95.00	0.15	188.24	16.00	6.03	486.13	333.87	1898.01	0.06	0.02
238	8.40	28	SLE	Q	3	2	1	30.00	-584.50	47.00	95.00	0.15	188.24	16.00	6.03	486.13	317.34	1898.01	0.06	0.02
240	8.40	27	SLE	F	3	2	1	30.00	-779.64	47.00	95.00	0.15	188.24	16.00	6.03	486.13	423.29	1898.01	0.08	0.03
273	12.30	28	SLE	Q	3	2	1	420.00	-693.82	47.00	95.00	0.15	188.24	16.00	6.03	486.13	376.69	1898.01	0.07	0.02
276	12.30	39	SLE	F	3	2	1	420.00	-694.12	47.00	95.00	0.15	188.24	16.00	6.03	486.13	376.85	1898.01	0.07	0.02
309	12.90	28	SLE	Q	4	2	1	30.00	-1006.72	47.00	95.00	0.15	188.24	16.00	6.03	486.13	546.58	1898.01	0.11	0.03
311	12.90	27	SLE	F	4	2	1	30.00	-1164.25	47.00	95.00	0.15	188.24	16.00	6.03	486.13	632.10	1898.01	0.12	0.04
348	13.22	28	SLE	Q	4	2	1	61.56	-1006.72	47.00	95.00	0.15	188.24	16.00	6.03	486.13	546.58	1898.01	0.11	0.03
350	13.22	27	SLE	F	4	2	1	61.56	-1164.25	47.00	95.00	0.15	188.24	16.00	6.03	486.13	632.10	1898.01	0.12	0.04
384	17.95	28	SLE	Q	4	2	1	535.00	-984.60	47.00	95.00	0.15	188.24	16.00	6.03	486.13	534.57	1898.01	0.10	0.03
387	17.95	39	SLE	F	4	2	1	535.00	-985.06	47.00	95.00	0.15	188.24	16.00	6.03	486.13	534.82	1898.01	0.10	0.03
419	18.55	28	SLE	Q	5	2	1	30.00	-573.93	47.00	95.00	0.15	188.24	16.00	6.03	486.13	311.60	1898.01	0.06	0.02
421	18.55	27	SLE	F	5	2	1	30.00	-791.72	47.00	95.00	0.15	188.24	16.00	6.03	486.13	429.85	1898.01	0.08	0.03
457	21.73	28	SLE	Q	5	2	1	348.18	-510.63	47.00	95.00	0.15	188.24	16.00	6.03	486.13	277.24	1898.01	0.05	0.02
461	21.73	39	SLE	F	5	2	1	348.18	-511.53	47.00	95.00	0.15	188.24	16.00	6.03	486.13	277.72	1898.01	0.05	0.02
496	22.05	28	SLE	Q	5	2	1	380.00	-510.63	47.00	95.00	0.15	188.24	16.00	6.03	486.13	277.24	1898.01	0.05	0.02
499	22.05	39	SLE	F	5	2	1	380.00	-511.53	47.00	95.00	0.15	188.24	16.00	6.03	486.13	277.72	1898.01	0.05	0.02
532	22.65	28	SLE	Q	6	2	1	30.00	-692.11	47.00	95.00	0.15	188.24	16.00	6.03	486.13	375.76	1898.01	0.07	0.02
534	22.65	27	SLE	F	6	2	1	30.00	-845.76	47.00	95.00	0.15	188.24	16.00	6.03	486.13	459.18	1898.01	0.09	0.03
578	26.18	28	SLE	Q	6	2	1	383.05	-310.81	47.00	95.00	0.15	188.24	16.00	6.03	486.13	168.75	1898.01	0.03	0.01
588	26.18	41	SLE	F	6	2	1	383.05	-311.45	47.00	95.00	0.15	188.24	16.00	6.03	486.13	169.09	1898.01	0.03	0.01
622	26.55	28	SLE	Q	6	2	1	420.00	-310.81	47.00	95.00	0.15	188.24	16.00	6.03	486.13	168.75	1898.01	0.03	0.01
629	26.55	41	SLE	F	6	2	1	420.00	-311.45	47.00	95.00	0.15	188.24	16.00	6.03	486.13	169.09	1898.01	0.03	0.01

Staffe - Verifiche armatura

CC	X0	X1	Lung.	Staff.	AfE St.	bw	Vsdu	ctgθ	VRsd	VRcd	Vrdu	Sic. T	
	<m>	<m>	<m>		<cmq/m>	<m>	<daN>		<daN>	<daN>	<daN>		
13	SND	0.15	0.55	0.40	ø8/ 5 2 br.	20.11	0.30	2455.33	1.52	37191.80	37191.80	37191.80	15.15
1	SND	0.55	2.90	2.35	ø8/20 2 br.	5.03	0.30	2467.67	2.50	15268.10	27948.80	15268.10	6.19
1	SND	2.90	3.30	0.40	ø8/ 5 2 br.	20.11	0.30	2667.67	1.52	37191.80	37191.80	37191.80	13.94
13	SND	3.90	4.30	0.40	ø8/ 5 2 br.	20.11	0.30	2508.36	1.52	37191.80	37191.80	37191.80	14.83
1	SND	4.30	7.40	3.10	ø8/20 2 br.	5.03	0.30	2318.42	2.50	15268.10	27948.80	15268.10	6.59
1	SND	7.40	7.80	0.40	ø8/ 5 2 br.	20.11	0.30	2518.42	1.52	37191.80	37191.80	37191.80	14.77
13	SND	8.40	8.80	0.40	ø8/ 5 2 br.	20.11	0.30	2540.25	1.52	37191.80	37191.80	37191.80	14.64
1	SND	8.80	11.90	3.10	ø8/20 2 br.	5.03	0.30	2396.31	2.50	15268.10	27948.80	15268.10	6.37
1	SND	11.90	12.30	0.40	ø8/ 5 2 br.	20.11	0.30	2596.31	1.52	37191.80	37191.80	37191.80	14.32
13	SND	12.90	13.30	0.40	ø8/ 5 2 br.	20.11	0.30	2240.56	1.52	37191.80	37191.80	37191.80	16.60
13	SND	13.30	17.55	4.25	ø8/20 2 br.	5.03	0.30	2040.56	2.50	15268.10	27948.80	15268.10	7.48
1	SND	17.55	17.95	0.40	ø8/ 5 2 br.	20.11	0.30	2231.80	1.52	37191.80	37191.80	37191.80	16.66
13	SND	18.55	18.95	0.40	ø8/ 5 2 br.	20.11	0.30	2827.27	1.52	37191.80	37191.80	37191.80	13.15
13	SND	18.95	21.65	2.70	ø8/20 2 br.	5.03	0.30	2627.27	2.50	15268.10	27948.80	15268.10	5.81
1	SND	21.65	22.05	0.40	ø8/ 5 2 br.	20.11	0.30	2791.10	1.52	37191.80	37191.80	37191.80	13.33
13	SND	22.65	23.05	0.40	ø8/ 5 2 br.	20.11	0.30	2352.35	1.52	37191.80	37191.80	37191.80	15.81
13	SND	23.05	26.15	3.10	ø8/20 2 br.	5.03	0.30	2152.35	2.50	15268.10	27948.80	15268.10	7.09
1	SND	26.15	26.55	0.40	ø8/ 5 2 br.	20.11	0.30	2156.81	1.52	37191.80	37191.80	37191.80	17.24

Verifiche e armature pilastri

## Relazione di calcolo

### Simbologia

Xg	=	Coordinata progressiva (dal primo nodo) in cui viene effettuato il progetto/verifica	
CC	=	Combinazione delle condizioni di carico elementari	
	e	=	eccentricità aggiuntiva in caso di compressione o pressoflessione
	$\alpha$	=	amplificazione per gerarchia delle resistenze
	TG	=	taglio da gerarchia delle resistenze
TCC	=	Tipo di combinazione di carico	
	SLU	=	Stato limite ultimo
	SLU S	=	Stato limite ultimo (azione sismica)
	SLE R	=	Stato limite d'esercizio, combinazione rara
	SLE F	=	Stato limite d'esercizio, combinazione frequente
	SLE Q	=	Stato limite d'esercizio, combinazione quasi permanente
	SLD	=	Stato limite di danno
	SLV	=	Stato limite di salvaguardia della vita
	SLC	=	Stato limite di prevenzione del collasso
	SLO	=	Stato limite di operatività
	SLU I	=	Stato limite di resistenza al fuoco
	SND	=	Stato limite di salvaguardia della vita (non dissipativo)
El	=	Elemento (asta) in cui viene effettuato il progetto/verifica (progressivo sul numero di aste)	
Sez.	=	Numero della sezione	
X	=	Coordinata progressiva rispetto al nodo iniziale	
N	=	Sforzo normale	
Mz	=	Momento flettente intorno all'asse Z	
My	=	Momento flettente intorno all'asse Y	
My ver.	=	Momento flettente di verifica intorno all'asse Y	
c	=	Ricoprimento dell'armatura	
s	=	Distanza minima tra le barre	
K3	=	Coefficiente di forma del diagramma delle tensioni prima della fessurazione	
s <sub>rm</sub>	=	Distanza media tra le fessure	
$\phi$	=	Diametro della barra	
A <sub>s</sub>	=	Area complessiva dei ferri nell'area di calcestruzzo efficace	
A <sub>c eff</sub>	=	Area di calcestruzzo efficace	
$\sigma_s$	=	Tensione nell'acciaio nella sezione fessurata	
$\sigma_{sr}$	=	Tensione nell'acciaio corrispondente al raggiungimento della resistenza a trazione nel calcestruzzo	
$\epsilon_{sm}$	=	Deformazione unitaria media dell'armatura (*1000)	
Wk	=	Apertura delle fessure	
M	=	Momento flettente	
MRd	=	Momento resistente allo stato limite ultimo	
$\mu\phi$	=	Valore di progetto della duttilità di curvatura	
Mz ver.	=	Momento flettente di verifica intorno all'asse Z	
Nu	=	Sforzo normale ultimo	
M'ydy	=	Momento resistente massimo in campo sostanzialmente elastico intorno all'asse Y	
M'ydz	=	Momento resistente massimo in campo sostanzialmente elastico intorno all'asse Z	
MRdy	=	Momento resistente allo stato limite ultimo intorno all'asse Y	
MRdz	=	Momento resistente allo stato limite ultimo intorno all'asse Z	
$\alpha$	=	Angolo asse neutro a rottura	
$\epsilon_y$	=	Deformazione nell'acciaio (*1000)	
Sic.	=	Sicurezza a rottura	
AfT	=	Area di ferro tesa	
AfC	=	Area di ferro compressa	
$\sigma_c$	=	Tensione nel calcestruzzo	
$\sigma_f$	=	Tensione nel ferro	
X0	=	Coordinata progressiva (dal nodo iniziale) dell'inizio del tratto	
X1	=	Coordinata progressiva (dal nodo iniziale) della fine del tratto	
Staff.	=	Staffatura adottata	
Br <sub>y</sub>	=	Numero bracci in dir. Y locale	
Br <sub>z</sub>	=	Numero bracci in dir. Z locale	
bw <sub>y</sub>	=	Larghezza membratura resistente al taglio in dir. Y	
Vsdu <sub>y</sub>	=	Taglio agente in dir. Y	
ctg $\theta_y$	=	Cotangente dell'angolo di inclinazione dei puntoni di calcestruzzo in dir. Y	
VRsd <sub>y</sub>	=	Taglio ultimo lato armatura in dir. Y	
VRcd <sub>y</sub>	=	Taglio ultimo lato calcestruzzo in dir. Y	
bw <sub>z</sub>	=	Larghezza membratura resistente al taglio in dir. Z	
Vsdu <sub>z</sub>	=	Taglio agente in dir. Z	
ctg $\theta_z$	=	Cotangente dell'angolo di inclinazione dei puntoni di calcestruzzo in dir. Z	
VRsd <sub>z</sub>	=	Taglio ultimo lato armatura in dir. Z	
VRcd <sub>z</sub>	=	Taglio ultimo lato calcestruzzo in dir. Z	
Sic.T	=	Sicurezza a rottura per taglio	
Nodo	=	Numero del nodo	
Conf.	=	Nodo confinato	
	S	=	Si
	N	=	No
F.	=	Identificativo faccia del nodo	
	Y+	=	Faccia sul lato positivo Y locale pilastro
	Z+	=	Faccia sul lato positivo Z locale pilastro
	Y-	=	Faccia sul lato negativo Y locale pilastro
	Z-	=	Faccia sul lato negativo Z locale pilastro
Mod.	=	Modalità di verifica faccia	
	I	=	Interna
	E	=	Esterna
Br.	=	Numero bracci	
As1	=	Area di ferro superiore delle travi incidenti sulla faccia	
As2	=	Area di ferro inferiore delle travi incidenti sulla faccia	
Bj	=	Larghezza effettiva utile del nodo	
Hjc	=	Distanza tra armature pilastro	
Hjw	=	Distanza tra armature trave	
Ash	=	Area totale della sezione della staffa	
Vc	=	Taglio nel pilastro al di sopra del nodo	
Vjbd	=	Taglio agente nel nucleo di calcestruzzo [7.4.6/7]	
vd <sub>s</sub>	=	Sforzo normale normalizzato del pilastro superiore (%)	
vd <sub>i</sub>	=	Sforzo normale normalizzato del pilastro inferiore (%)	

## Relazione di calcolo

VjBR = Resistenza a compressione del nucleo di calcestruzzo [7.4.8]  
 Afni = Azione di fessurazione sul nodo integro [7.4.10]  
 Rfni = Resistenza a fessurazione nodo integro [7.4.10]  
 Vjwd = Azione agente di trazione diagonale [7.4.11/12]  
 VjwR = Resistenza a trazione diagonale [7.4.11/12]  
 Tipo = Tipologia  
 2C = Doppia C lato labbri  
 2Cdx = Doppia C lato costola  
 2I = Doppia I  
 2L = Doppia L lato labbri  
 2Ldx = Doppia L lato costole  
 C = Sezione a C  
 Cdx = C destra  
 Cir. = Circolare  
 Cir.c = Circolare cava  
 I = Sezione a I  
 L = Sezione a L  
 Ldx = L destra  
 Om. = Omega  
 Pg = Pi greco  
 Pr = Poligono regolare  
 Prc = Poligono regolare cavo  
 Pc = Per coordinate  
 Ia = Inerzie assegnate  
 R = Rettangolare  
 Rc = Rettangolare cava  
 T = Sezione a T  
 U = Sezione a U  
 Ur = U rovescia  
 V = Sezione a V  
 Vr = V rovescia  
 Z = Sezione a Z  
 Zdx = Z destra  
 Ts = T stondata  
 Ls = L stondata  
 Cs = C stondata  
 Is = I stondata  
 Dis. = Disegnata  
 B = Base  
 H = Altezza  
 Cf = Copriferro  
 Cls = Tipo di calcestruzzo  
 Fck = Resistenza caratteristica cilindrica a compressione del calcestruzzo  
 Fctk = Resistenza caratteristica a trazione del calcestruzzo  
 Fcd = Resistenza di calcolo a compressione del calcestruzzo  
 Fctd = Resistenza di calcolo a trazione del calcestruzzo  
 Tp = Tipo di acciaio  
 Fyk = Tensione caratteristica di snervamento dell'acciaio  
 Fyd = Resistenza di calcolo dell'acciaio

### Pilastrata n. 1

Nodi: 1 101

#### Caratteristiche delle sezioni e dei materiali utilizzati

Sez.	Tipo	B <cm>	H <cm>	Cf <cm>	Cls	Fck <daN/cm <sup>2</sup> >	Fctk <daN/cm <sup>2</sup> >	Fcd <daN/cm <sup>2</sup> >	Fctd <daN/cm <sup>2</sup> >	Tp	Fyk <daN/cm <sup>2</sup> >	Fyd <daN/cm <sup>2</sup> >
3R		30.00	60.00	6.00	C30/37	307.10	20.59	174.02	13.73	B450C	4500.00	3913.04

#### Stato limite ultimo - Verifiche a flessione/pressoflessione

Xg <cm>	CC	TCC	El	Sez.	X <cm>	N <daN>	My <daNm>	My ver. <daNm>	Mz <daNm>	Mz ver. <daNm>	Nu <daN>	MRdy <daNm>	MRdz <daNm>	α <grad>	ε <sub>y</sub>	Sic.	
0.00	29	(e)	SLU	1	3	0.00	-11538.40	7942.19	7942.19	178.63	239.42	-11538.40	26542.70	657.54	5.63	11.32	3.341
0.00	29	(e)	SLU	1	3	0.00	-11538.40	7942.19	7942.19	178.63	239.42	-11538.40	26542.70	657.54	5.63	11.32	3.341
3.65	29		SLU	1	3	365.00	-9403.10	-7925.41		-308.01		-9403.10	-25924.40	-1290.45	191.25	10.13	3.273

#### Stato limite elastico - Verifiche a flessione/pressoflessione

Xg <cm>	CC	TCC	El	Sez.	X <cm>	N <daN>	My <daNm>	My ver. <daNm>	Mz <daNm>	Mz ver. <daNm>	Nu <daN>	M'ydy <daNm>	M'ydz <daNm>	α <grad>	ε <sub>y</sub>	Sic.
0.00	7	SND	1	3	0.00	-3848.67	17601.30		-841.35		-3848.67	19323.80	-1018.93	348.75	10.90	1.098
0.00	7	SND	1	3	0.00	-3848.67	17601.30		-841.35		-3848.67	19323.80	-1018.93	348.75	10.90	1.098
3.65	7	SND	1	3	365.00	-2206.17	-11649.90		-742.52		-2206.17	-18959.10	-1022.08	191.25	11.15	1.626

#### Stato limite d'esercizio - Verifiche tensionali

Xg <cm>	CC	TCC	El	Sez.	X <cm>	N <daN>	Mz <daNm>	My <daNm>	AfT <cmq>	AfC <cmq>	σ <sub>c</sub> <daN/cm <sup>2</sup> >	σ <sub>t</sub> <daN/cm <sup>2</sup> >	
0.00	35	SLE	R	1	3	0.00	-8370.10	129.71	5467.60	14.33	10.30	40.56	815.63
0.00	28	SLE	Q	1	3	0.00	-7289.28	131.56	2177.91	12.31	12.31	17.55	206.33
0.00	35	SLE	R	1	3	0.00	-8370.10	129.71	5467.60	14.33	10.30	40.56	815.63
0.00	28	SLE	Q	1	3	0.00	-7289.28	131.56	2177.91	12.31	12.31	17.55	206.33
3.65	35	SLE	R	1	3	365.00	-6727.60	-223.44	-5584.11	14.33	10.30	43.05	923.44
3.65	28	SLE	Q	1	3	365.00	-5646.78	-224.12	-3787.28	14.33	10.30	30.67	596.57

#### Stato limite d'esercizio - Verifiche a fessurazione

Xg <cm>	CC	TCC	El	Sez.	X <cm>	N <daN>	My <daNm>	Mz <daNm>	c <mm>	s <mm>	K3	s <sub>cm</sub> <mm>	φ	A <sub>s</sub> <cmq>	A <sub>c,eff</sub> <cmq>	σ <sub>s</sub> <daN/cm <sup>2</sup> >	σ <sub>sr</sub> <daN/cm <sup>2</sup> >	ε <sub>sm</sub>	w <sub>k</sub> <mm>
------------	----	-----	----	------	-----------	------------	--------------	--------------	-----------	-----------	----	-------------------------	---	-------------------------	-----------------------------	--	---	-----------------	------------------------

Relazione di calcolo

0.00	28	SLE Q	1	3	0.00	-7289.28	2177.91	131.56	49.00	91.02	0.13	194.19	20.00	12.31	960.40	196.05	948.53	0.04	0.01
0.00	28	SLE Q	1	3	0.00	-7289.28	2177.91	131.56	49.00	91.02	0.13	194.19	20.00	12.31	960.40	196.05	948.53	0.04	0.01
3.65	28	SLE Q	1	3	365.00	-5646.78	-3787.28	-224.12	49.00	91.02	0.13	194.19	20.00	12.31	960.40	596.57	1325.79	0.12	0.04

Staffe - Verifiche armatura

X0	X1	Staff.	Br <sub>y</sub>	Br <sub>z</sub>	CC	TCC	bw <sub>y</sub>	Vsdu <sub>y</sub>	ctgθ <sub>y</sub>	VRsd <sub>y</sub>	VRcd <sub>y</sub>	bw <sub>z</sub>	Vsdu <sub>z</sub>	ctgθ <sub>z</sub>	VRsd <sub>z</sub>	VRcd <sub>z</sub>	Sic. T
<m>	<m>						<m>	<daN>		<daN>	<daN>	<m>	<daN>		<daN>	<daN>	
0.00	0.61	ø10/ 6	2	2	29	SLU	0.60	133.33	2.07	45989.90	45989.90	0.30	4976.91	1.28	63915.10	63915.10	12.84
0.00	0.61	ø10/ 6	2	2	25	SLU	0.60	1412.14	2.07	45968.30	45968.30	0.30	2665.57	1.28	63875.90	63875.90	23.96
0.00	0.61	ø10/ 6	2	2	10	SND	0.60	348.16	2.07	45898.50	45898.50	0.30	8014.04	1.28	63749.30	63749.30	7.95
0.00	0.61	ø10/ 6	2	2	13	SND	0.60	1465.53	2.06	45819.30	45819.30	0.30	2514.14	1.28	63605.50	63605.50	25.30
0.61	3.04	ø8/18	2	2	29	SLU	0.60	133.33	2.50	11850.60	40441.20	0.30	4767.04	2.50	26602.50	45391.50	5.58
0.61	3.04	ø8/18	2	2	25	SLU	0.60	1152.07	2.50	11850.60	40410.30	0.30	2665.57	2.50	26602.50	45356.80	9.98
0.61	3.04	ø8/18	2	2	10	SND	0.60	348.16	2.50	11850.60	40321.10	0.30	8014.04	2.50	26602.50	45256.60	3.32
0.61	3.04	ø8/18	2	2	7	SND	0.60	430.40	2.50	11850.60	40447.50	0.30	8014.04	2.50	26602.50	45398.50	3.32
0.61	3.04	ø8/18	2	2	16	SND	0.60	1458.99	2.50	11850.60	39959.80	0.30	836.44	2.50	26602.50	44851.10	8.12
0.61	3.04	ø8/18	2	2	13	SND	0.60	1465.53	2.50	11850.60	40208.20	0.30	2514.14	2.50	26602.50	45130.00	8.09
3.04	3.65	ø8/12	2	2	29	SLU	0.60	133.33	2.50	17776.00	40263.70	0.30	3927.54	2.50	39903.70	45192.30	10.16
3.04	3.65	ø8/12	2	2	33	SLU	0.60	422.00	2.50	17776.00	40073.90	0.30	2380.57	2.50	39903.70	44979.20	16.76
3.04	3.65	ø8/12	2	2	10	SND	0.60	348.16	2.50	17776.00	40184.60	0.30	8014.04	2.50	39903.70	45103.40	4.98
3.04	3.65	ø8/12	2	2	7	SND	0.60	430.40	2.50	17776.00	40311.00	0.30	8014.04	2.50	39903.70	45245.30	4.98
3.04	3.65	ø8/12	2	2	16	SND	0.60	1458.99	2.50	17776.00	39823.30	0.30	836.44	2.50	39903.70	44697.90	12.18
3.04	3.65	ø8/12	2	2	13	SND	0.60	1465.53	2.50	17776.00	40071.70	0.30	2514.14	2.50	39903.70	44976.80	12.13

Caratteristiche nodi trave-pilastro

Nodo	Conf.	Staff.	F. Mod.	Br.	As1	As2	Bj	Hjc	Hjw	Ash
					<cmq>	<cmq>	<m>	<m>	<m>	<cmq>
101N		ø10/ 8	Y-E	4	4.02	4.02	0.45	0.18	0.29	15.71
			Z-E	4	8.04	6.03	0.30	0.48	0.39	18.85

Verifiche nodi trave-pilastro

Nodo	F.	CC	TCC	Vc	Vjbd	Vds	Vd1	Vjbr	Afni	Rfni	Vjwd	VjwR
				<daN>	<daN>			<daN>	<daN/mq>	<daN/mq>	<daN>	<daN>
101Y	-	1	SND	0.00	17308.80	0.00	1.07	59348.90	195303.00	471003.00	---	---
	Z	1	SND	0.00	34617.60	0.00	1.07	105509.00	283649.00	630420.00	---	---

Pilastrata n. 2

Nodi: 2 102

Caratteristiche delle sezioni e dei materiali utilizzati

Sez.	Tipo	B	H	Cf	Cls	Fck	Fctk	Fcd	Fctd	TP	Fyk	Fyd
		<cm>	<cm>	<cm>		<daN/cmq>	<daN/cmq>	<daN/cmq>	<daN/cmq>		<daN/cmq>	<daN/cmq>
3R		30.00	60.00	6.00	C30/37	307.10	20.59	174.02	13.73	B450C	4500.00	3913.04

Stato limite ultimo - Verifiche a flessione/pressoflessione

Xg	CC	TCC	El	Sez.	X	N	My	My ver.	Mz	Mz ver.	Nu	MRdy	MRdz	α	ε <sub>y</sub>	Sic.
<m>					<cm>	<daN>	<daNm>	<daNm>	<daNm>	<daNm>	<daN>	<daNm>	<daNm>	<grad>		
0.00	29(e)	SLU	1	3	0.00	-18114.20	58.74	375.87	-5744.24	-5744.24	-18114.20	603.70	-12109.30	270.53	7.86	2.106
0.00	29(e)	SLU	1	3	0.00	-18114.20	58.74	375.87	-5744.24	-5744.24	-18114.20	603.70	-12109.30	270.53	7.86	2.106
3.65	29(e)	SLU	1	3	365.00	-15978.90	-130.46	-331.56	6504.24	6504.24	-15978.90	-609.62	11915.00	90.53	8.06	1.832

Stato limite elastico - Verifiche a flessione/pressoflessione

Xg	CC	TCC	El	Sez.	X	N	My	My ver.	Mz	Mz ver.	Nu	M'ydy	M'ydz	α	ε <sub>y</sub>	Sic.
<m>					<cm>	<daN>	<daNm>	<daNm>	<daNm>	<daNm>	<daN>	<daNm>	<daNm>	<grad>		
0.00	10	SND	1	3	0.00	-10635.70	2125.24		-6863.46		-10635.70	3792.55	-12230.40	273.16	7.36	1.782
0.00	10	SND	1	3	0.00	-10635.70	2125.24		-6863.46		-10635.70	3792.55	-12230.40	273.16	7.36	1.782
3.65	10	SND	1	3	365.00	-8993.24	-1252.36		7047.28		-8993.24	-2062.09	10601.80	91.76	8.19	1.509

Stato limite d'esercizio - Verifiche tensionali

Xg	CC	TCC	El	Sez.	X	N	Mz	My	AfT	AfC	σ <sub>c</sub>	σ <sub>f</sub>
<m>					<cm>	<daN>	<daNm>	<daNm>	<cmq>	<cmq>	<daN/cmq>	<daN/cmq>
0.00	35	SLE R	1	3	0.00	-13148.40	-4009.46	43.30	14.33	10.30	66.01	1179.76
0.00	28	SLE Q	1	3	0.00	-11910.00	-2183.38	50.71	14.33	10.30	35.81	459.53
0.00	35	SLE R	1	3	0.00	-13148.40	-4009.46	43.30	14.33	10.30	66.01	1179.76
0.00	28	SLE Q	1	3	0.00	-11910.00	-2183.38	50.71	14.33	10.30	35.81	459.53
3.65	26	SLE R	1	3	365.00	-11707.90	4324.11	-846.58	14.33	10.30	78.18	1442.63
3.65	35	SLE R	1	3	365.00	-11505.90	4639.48	-94.98	14.33	10.30	76.86	1518.82
3.65	28	SLE Q	1	3	365.00	-10267.50	3679.86	-97.98	14.33	10.30	61.14	1158.28

Stato limite d'esercizio - Verifiche a fessurazione

Xg	CC	TCC	El	Sez.	X	N	My	Mz	c	s	K3	s <sub>m</sub>	φ	A <sub>c</sub>	A <sub>c eff</sub>	σ <sub>s</sub>	σ <sub>sz</sub>	ε <sub>m</sub>	Wk
<m>					<cm>	<daN>	<daNm>	<daNm>	<mm>	<mm>		<mm>		<cmq>	<cmq>	<daN/cmq>	<daN/cmq>		<mm>
0.00	28	SLE Q	1	3	0.00	-11910.00	50.71	-2183.38	49.00	91.02	0.13	202.78	20.00	14.33	1240.29	454.55	1065.12	0.09	0.03
0.00	28	SLE Q	1	3	0.00	-11910.00	50.71	-2183.38	49.00	91.02	0.13	202.78	20.00	14.33	1240.29	454.55	1065.12	0.09	0.03
3.65	28	SLE Q	1	3	365.00	-10267.50	-97.98	3679.86	49.00	91.02	0.13	202.79	20.00	14.33	1240.47	1148.21	1352.71	0.22	0.08

Staffe - Verifiche armatura



Relazione di calcolo

X0 <m>	X1 <m>	Staff.	Br <sub>y</sub>	Br <sub>z</sub>	CC	TCC	bw <sub>y</sub> <m>	Vsdu <sub>y</sub> <daN>	ctgθ <sub>y</sub>	VRsd <sub>y</sub> <daN>	VRcd <sub>y</sub> <daN>	bw <sub>z</sub> <m>	Vsdu <sub>z</sub> <daN>	ctgθ <sub>z</sub>	VRsd <sub>z</sub> <daN>	VRcd <sub>z</sub> <daN>	Sic. T
0.00	0.61	ø10/ 5	2	2	25	SLU	0.60	2632.79	1.87	49858.80	49858.80	0.30	1939.58	1.12	66873.90	66873.90	18.94
0.00	0.61	ø10/ 5	2	2	29	SLU	0.60	4587.62	1.87	49829.50	49829.50	0.30	51.83	1.12	66818.90	66818.80	10.86
0.00	0.61	ø10/ 5	2	2	13	SND	0.60	2002.88	1.85	49276.00	49276.00	0.30	3944.37	1.10	65776.50	65776.50	16.68
0.00	0.61	ø10/ 5	2	2	10	SND	0.60	3811.16	1.85	49382.80	49382.80	0.30	925.42	1.10	65978.00	65978.00	12.96
0.61	3.04	ø8/18	2	2	25	SLU	0.60	2632.79	2.50	11850.60	41298.70	0.30	1679.52	2.50	26602.50	46353.90	4.50
0.61	3.04	ø8/18	2	2	29	SLU	0.60	4177.00	2.50	11850.60	41260.90	0.30	51.83	2.50	26602.50	46311.50	2.84
0.61	3.04	ø8/18	2	2	13	SND	0.60	2002.88	2.50	11850.60	40561.70	0.30	3944.37	2.50	26602.50	45526.80	5.92
0.61	3.04	ø8/18	2	2	10	SND	0.60	3811.16	2.50	11850.60	40698.00	0.30	925.42	2.50	26602.50	45679.70	3.11
0.61	3.04	ø8/18	2	2	7	SND	0.60	3811.16	2.50	11850.60	40715.00	0.30	1296.41	2.50	26602.50	45698.70	3.11
3.04	3.65	ø8/12	2	2	25	SLU	0.60	2632.79	2.50	17776.00	41121.20	0.30	639.27	2.50	39903.70	46154.70	6.75
3.04	3.65	ø8/12	2	2	31	SLU	0.60	2966.29	2.50	17776.00	41029.10	0.30	66.79	2.50	39903.70	46051.40	5.99
3.04	3.65	ø8/12	2	2	13	SND	0.60	2002.88	2.50	17776.00	40425.20	0.30	3944.37	2.50	39903.70	45373.60	8.88
3.04	3.65	ø8/12	2	2	10	SND	0.60	3811.16	2.50	17776.00	40561.50	0.30	925.42	2.50	39903.70	45526.50	4.66
3.04	3.65	ø8/12	2	2	7	SND	0.60	3811.16	2.50	17776.00	40578.50	0.30	1296.41	2.50	39903.70	45545.50	4.66

Caratteristiche nodi trave-pilastro

Nodo	Conf.	Staff.	F. Mod.	Br.	As1 <cmq>	As2 <cmq>	Bj <m>	Hjc <m>	Hjw <m>	Ash <cmq>
102N		ø10/ 8	Y+E	4	6.03	8.04	0.45	0.18	0.39	18.85
			Z+I	4	4.02	4.02	0.30	0.48	0.29	15.71
			Z-I	4	4.02	4.02	0.30	0.48	0.29	15.71

Verifiche nodi trave-pilastro

Nodo	F. CC	TCC	Vc <daN>	Vjbd <daN>	vd <sub>s</sub>	vd <sub>1</sub>	VjbR <daN/mq>	Afni <daN/mq>	Rfni <daN/mq>	Vjwd <daN>	VjwR <daN>
102Y+	1	SND	0.00	25963.20	0.00	3.11	59348.90	611048.00	420280.00	33755.30	73759.10
	19	SND	0.00	25963.20	0.00	2.72	59348.90	611048.00	420280.00	33863.90	73759.10
	Z+	1	SND	0.00	34617.60	0.00	3.11	131886.00	283649.00	706505.00	---
	Z-	1	SND	0.00	34617.60	0.00	3.11	131886.00	283649.00	706505.00	---

Pilastrata n. 3

Nodi: 3 103

Caratteristiche delle sezioni e dei materiali utilizzati

Sez.	Tipo	B <cm>	H <cm>	Cf <cm>	Cls	Fck <daN/cmq>	Fctk <daN/cmq>	Fcd <daN/cmq>	Fctd <daN/cmq>	Tp	Fyk <daN/cmq>	Fyd <daN/cmq>
3R		30.00	60.00	6.20	C30/37	307.10	20.59	174.02	13.73	B450C	4500.00	3913.04

Stato limite ultimo - Verifiche a flessione/pressoflessione

Xg <m>	CC	TCC	El	Sez.	X <cm>	N <daN>	My <daNm>	My ver. <daNm>	Mz <daNm>	Mz ver. <daNm>	Nu <daN>	MRdy <daNm>	MRdz <daNm>	α <grad>	ε <sub>y</sub>	Sic.
0.00	29(e)	SLU	1	3	0.00	-19411.90	-44.56	-402.80	-6304.54	-6304.54	-19411.90	-600.04	-12227.40	269.47	7.74	1.938
0.00	29(e)	SLU	1	3	0.00	-19411.90	-44.56	-402.80	-6304.54	-6304.54	-19411.90	-600.04	-12227.40	269.47	7.74	1.938
3.65	29(e)	SLU	1	3	365.00	-17276.70	49.17	358.49	7453.90	7453.90	-17276.70	606.03	12033.10	89.47	7.94	1.615

Stato limite elastico - Verifiche a flessione/pressoflessione

Xg <m>	CC	TCC	El	Sez.	X <cm>	N <daN>	My <daNm>	My ver. <daNm>	Mz <daNm>	Mz ver. <daNm>	Nu <daN>	M'ydy <daNm>	M'ydz <daNm>	α <grad>	ε <sub>y</sub>	Sic.
0.00	10	SND	1	3	0.00	-11359.20	2040.49		-7073.17		-11359.20	3412.44	-12151.80	272.81	7.47	1.715
0.00	10	SND	1	3	0.00	-11359.20	2040.49		-7073.17		-11359.20	3412.44	-12151.80	272.81	7.47	1.715
3.65	10	SND	1	3	365.00	-9716.74	-1105.36		7558.69		-9716.74	-1469.14	10325.10	91.41	8.24	1.365

Stato limite d'esercizio - Verifiche tensionali

Xg <m>	CC	TCC	El	Sez.	X <cm>	N <daN>	Mz <daNm>	My <daNm>	AfT <cmq>	AfC <cmq>	σ <sub>c</sub> <daN/cmq>	σ <sub>t</sub> <daN/cmq>
0.00	35	SLE R	1	3	0.00	-14075.30	-4409.31	-31.70	14.33	10.30	72.47	1312.44
0.00	28	SLE Q	1	3	0.00	-12730.00	-2520.80	-24.16	14.33	10.30	41.17	567.26
0.00	35	SLE R	1	3	0.00	-14075.30	-4409.31	-31.70	14.33	10.30	72.47	1312.44
0.00	28	SLE Q	1	3	0.00	-12730.00	-2520.80	-24.16	14.33	10.30	41.17	567.26
3.65	26	SLE R	1	3	365.00	-12591.60	4988.06	-783.75	14.33	10.30	88.59	1681.14
3.65	35	SLE R	1	3	365.00	-12432.80	5316.94	35.45	14.33	10.30	87.44	1769.32
3.65	28	SLE Q	1	3	365.00	-11087.50	4248.56	32.22	14.33	10.30	69.90	1366.07

Stato limite d'esercizio - Verifiche a fessurazione

Xg <m>	CC	TCC	El	Sez.	X <cm>	N <daN>	My <daNm>	Mz <daNm>	c <mm>	s <mm>	K3	s <sub>m</sub> <mm>	φ	A <sub>s</sub> <cmq>	A <sub>c eff</sub> <cmq>	σ <sub>s</sub> <daN/cmq>	σ <sub>sz</sub> <daN/cmq>	ε <sub>sm</sub>	Wk <mm>
0.00	28	SLE Q	1	3	0.00	-12730.00	-24.16	-2520.80	49.00	91.02	0.13	202.78	20.00	14.33	1240.29	559.08	1114.10	0.11	0.04
0.00	28	SLE Q	1	3	0.00	-12730.00	-24.16	-2520.80	49.00	91.02	0.13	202.78	20.00	14.33	1240.29	559.08	1114.10	0.11	0.04
3.65	28	SLE Q	1	3	365.00	-11087.50	32.22	4248.56	49.00	91.02	0.13	202.79	20.00	14.33	1240.47	1348.52	1375.92	0.31	0.11

Staffe - Verifiche armatura

X0 <m>	X1 <m>	Staff.	Br <sub>y</sub>	Br <sub>z</sub>	CC	TCC	bw <sub>y</sub>	Vsdu <sub>y</sub> <daN>	ctgθ <sub>y</sub>	VRsd <sub>y</sub> <daN>	VRcd <sub>y</sub> <daN>	bw <sub>z</sub>	Vsdu <sub>z</sub> <daN>	ctgθ <sub>z</sub>	VRsd <sub>z</sub> <daN>	VRcd <sub>z</sub> <daN>	Sic. T
-----------	-----------	--------	-----------------	-----------------	----	-----	-----------------	----------------------------	-------------------	----------------------------	----------------------------	-----------------	----------------------------	-------------------	----------------------------	----------------------------	--------



Relazione di calcolo

														<m>															<m>
0.00	0.61	ø12/ 6	2	2	33	SLU	0.60	2855.03	1.66	53073.70	53073.70	0.30	1947.26	1.00	71826.60	67362.00	18.59												
0.00	0.61	ø12/ 6	2	2	29	SLU	0.60	5001.31	1.66	53140.90	53140.90	0.30	25.68	1.00	71826.60	67487.20	10.63												
0.00	0.61	ø12/ 6	2	2	1	SND	0.60	2577.65	1.64	52471.30	52471.30	0.30	3912.87	1.00	71826.60	66246.80	16.93												
0.00	0.61	ø12/ 6	2	2	10	SND	0.60	4008.73	1.64	52576.50	52576.50	0.30	861.88	1.00	71826.60	66440.60	13.12												
0.61	3.04	ø8/18	2	2	33	SLU	0.60	2855.03	2.50	11850.60	41345.80	0.30	1687.20	2.50	26602.50	46406.80	4.15												
0.61	3.04	ø8/18	2	2	29	SLU	0.60	4590.69	2.50	11850.60	41422.70	0.30	25.68	2.50	26602.50	46493.10	2.58												
0.61	3.04	ø8/18	2	2	1	SND	0.60	2577.65	2.50	11850.60	40670.80	0.30	3912.87	2.50	26602.50	45649.10	4.60												
0.61	3.04	ø8/18	2	2	10	SND	0.60	4008.73	2.50	11850.60	40789.90	0.30	861.88	2.50	26602.50	45782.80	2.96												
0.61	3.04	ø8/18	2	2	7	SND	0.60	4008.73	2.50	11850.60	40793.80	0.30	1355.62	2.50	26602.50	45787.20	2.96												
3.04	3.65	ø8/12	2	2	33	SLU	0.60	2855.03	2.50	17776.00	41168.30	0.30	646.95	2.50	39903.70	46207.60	6.23												
3.04	3.65	ø8/12	2	2	31	SLU	0.60	3355.98	2.50	17776.00	41198.00	0.30	15.76	2.50	39903.70	46240.90	5.30												
3.04	3.65	ø8/12	2	2	1	SND	0.60	2577.65	2.50	17776.00	40534.30	0.30	3912.87	2.50	39903.70	45495.90	6.90												
3.04	3.65	ø8/12	2	2	10	SND	0.60	4008.73	2.50	17776.00	40653.40	0.30	861.88	2.50	39903.70	45629.60	4.43												
3.04	3.65	ø8/12	2	2	7	SND	0.60	4008.73	2.50	17776.00	40657.30	0.30	1355.62	2.50	39903.70	45634.00	4.43												

Caratteristiche nodi trave-pilastro

Nodo	Conf.	Staff.	F. Mod.	Br.	As1	As2	Bj	Hjc	Hjw	Ash
					<cmq>	<cmq>	<m>	<m>	<m>	<cmq>
103N		ø10/ 8	Y+E	4	6.03	8.04	0.45	0.18	0.39	18.85
			Z+I	4	4.02	4.02	0.30	0.48	0.29	15.71
			Z-I	4	4.02	4.02	0.30	0.48	0.29	15.71

Verifiche nodi trave-pilastro

Nodo	F.	CC	TCC	Vc	Vjbd	vd <sub>s</sub>	vd <sub>1</sub>	Vjbr	Afni	Rfni	Vjwd	Vjwr
				<daN>	<daN>			<daN>	<daN/mq>	<daN/mq>	<daN>	<daN>
103Y+	1	SND		0.00	25963.20	0.00	3.41	59348.80	611051.00	420281.00	33674.10	73759.10
	19	SND		0.00	25963.20	0.00	3.04	59348.80	611051.00	420281.00	33774.80	73759.10
	Z+	1	SND	0.00	34617.60	0.00	3.41	131887.00	283649.00	706505.00	---	---
	Z-	1	SND	0.00	34617.60	0.00	3.41	131887.00	283649.00	706505.00	---	---

Pilastrata n. 4

Nodi: 4 104

Caratteristiche delle sezioni e dei materiali utilizzati

Sez.	Tipo	B	H	Cf	Cls	Fck	Fctk	Fcd	Fctd	Tp	Fyk	Fyd
		<cm>	<cm>	<cm>		<daN/cmq>	<daN/cmq>	<daN/cmq>	<daN/cmq>		<daN/cmq>	<daN/cmq>
3R		30.00	60.00	6.20	C30/37	307.10	20.59	174.02	13.73	B450C	4500.00	3913.04

Stato limite ultimo - Verifiche a flessione/pressoflessione

Xg	CC	TCC	El	Sez.	X	N	My	My ver.	Mz	Mz ver.	Nu	MRdy	MRdz	α	ε <sub>r</sub>	Sic.
<m>					<cm>	<daN>	<daNm>	<daNm>	<daNm>	<daNm>	<daN>	<daNm>	<daNm>	<grad>		
0.00	29(e)	SLU	1	3	0.00	-21457.30	237.11	445.24	-6728.57	-6728.57	-21457.30	926.94	-12463.40	270.62	7.58	1.853
0.00	29(e)	SLU	1	3	0.00	-21457.30	237.11	445.24	-6728.57	-6728.57	-21457.30	926.94	-12463.40	270.62	7.58	1.853
3.65	29	SLU	1	3	365.00	-19322.10	-440.64		8173.90		-19322.10	-600.29	12219.20	90.53	7.75	1.495

Stato limite elastico - Verifiche a flessione/pressoflessione

Xg	CC	TCC	El	Sez.	X	N	My	My ver.	Mz	Mz ver.	Nu	M'ydy	M'ydz	α	ε <sub>r</sub>	Sic.
<m>					<cm>	<daN>	<daNm>	<daNm>	<daNm>	<daNm>	<daN>	<daNm>	<daNm>	<grad>		
0.00	22	SND	1	3	0.00	-12709.00	-1816.58		-7120.82		-12709.00	-2844.35	-11992.00	267.54	7.50	1.677
0.00	22	SND	1	3	0.00	-12709.00	-1816.58		-7120.82		-12709.00	-2844.35	-11992.00	267.54	7.50	1.677
3.65	22	SND	1	3	365.00	-11066.50	696.42		7846.99		-11066.50	993.94	9925.00	89.30	8.48	1.266

Stato limite d'esercizio - Verifiche tensionali

Xg	CC	TCC	El	Sez.	X	N	Mz	My	AfT	AfC	σ <sub>c</sub>	σ <sub>f</sub>
<m>					<cm>	<daN>	<daNm>	<daNm>	<cmq>	<cmq>	<daN/cmq>	<daN/cmq>
0.00	35	SLE R	1	3	0.00	-15538.40	-4711.70	172.46	14.33	10.30	78.60	1387.05
0.00	28	SLE Q	1	3	0.00	-14039.80	-2784.04	180.18	14.33	10.30	46.68	632.94
0.00	35	SLE R	1	3	0.00	-15538.40	-4711.70	172.46	14.33	10.30	78.60	1387.05
0.00	28	SLE Q	1	3	0.00	-14039.80	-2784.04	180.18	14.33	10.30	46.68	632.94
3.65	26	SLE R	1	3	365.00	-13977.10	5503.40	-1066.28	14.33	10.30	99.48	1873.44
3.65	35	SLE R	1	3	365.00	-13895.90	5830.14	-319.57	14.33	10.30	98.36	1939.22
3.65	28	SLE Q	1	3	365.00	-12397.30	4692.23	-323.11	14.33	10.30	79.70	1513.68

Stato limite d'esercizio - Verifiche a fessurazione

Xg	CC	TCC	El	Sez.	X	N	My	Mz	c	s	K3	s <sub>sm</sub>	φ	A <sub>s</sub>	A <sub>c eff</sub>	σ <sub>s</sub>	σ <sub>sr</sub>	ε <sub>sm</sub>	Wk
<m>					<cm>	<daN>	<daNm>	<daNm>	<mm>	<mm>		<mm>		<cmq>	<cmq>	<daN/cmq>	<daN/cmq>		<mm>
0.00	28	SLE Q	1	3	0.00	-14039.80	180.18	-2784.04	49.00	91.02	0.13	202.78	20.00	14.33	1240.29	632.94	1104.01	0.12	0.04
0.00	28	SLE Q	1	3	0.00	-14039.80	180.18	-2784.04	49.00	91.02	0.13	202.78	20.00	14.33	1240.29	632.94	1104.01	0.12	0.04
3.65	28	SLE Q	1	3	365.00	-12397.30	-323.11	4692.23	49.00	91.02	0.13	202.79	20.00	14.33	1240.47	1513.68	1356.68	0.44	0.15

Staffe - Verifiche armatura

X0	X1	Staff.	Br <sub>y</sub>	Br <sub>z</sub>	CC	TCC	bw <sub>y</sub>	Vsdu <sub>y</sub>	ctgθ <sub>y</sub>	VRsd <sub>y</sub>	VRcd <sub>y</sub>	bw <sub>z</sub>	Vsdu <sub>z</sub>	ctgθ <sub>z</sub>	VRsd <sub>z</sub>	VRcd <sub>z</sub>	Sic. T
<m>	<m>						<m>	<daN>		<daN>	<daN>	<m>	<daN>		<daN>	<daN>	
0.00	0.61	ø12/ 5	2	2	25	SLU	0.60	3354.20	1.47	56330.40	56330.40	0.30	2070.26	1.00	86192.00	67926.80	16.79
0.00	0.61	ø12/ 5	2	2	29	SLU	0.60	5314.74	1.47	56315.40	56315.40	0.30	185.68	1.00	86192.00	67902.10	10.60

Relazione di calcolo

0.00	0.61	ø12/ 5	2	2	13	SND	0.60	2655.45	1.45	55518.10	55518.10	0.30	3814.47	1.00	86192.00	66598.80	17.46
0.00	0.61	ø12/ 5	2	2	10	SND	0.60	4125.31	1.45	55560.30	55560.30	0.30	964.27	1.00	86192.00	66667.30	13.47
0.61	3.04	ø8/18	2	2	25	SLU	0.60	3354.20	2.50	11850.60	41692.80	0.30	1810.20	2.50	26602.50	46796.30	3.53
0.61	3.04	ø8/18	2	2	29	SLU	0.60	4904.12	2.50	11850.60	41677.60	0.30	185.68	2.50	26602.50	46779.30	2.42
0.61	3.04	ø8/18	2	2	13	SND	0.60	2655.45	2.50	11850.60	40887.10	0.30	3814.47	2.50	26602.50	45891.90	4.46
0.61	3.04	ø8/18	2	2	10	SND	0.60	4125.31	2.50	11850.60	40929.10	0.30	964.27	2.50	26602.50	45939.10	2.87
0.61	3.04	ø8/18	2	2	7	SND	0.60	4125.31	2.50	11850.60	40973.20	0.30	1126.96	2.50	26602.50	45988.60	2.87
3.04	3.65	ø8/12	2	2	25	SLU	0.60	3354.19	2.50	17776.00	41515.40	0.30	769.95	2.50	39903.70	46597.10	5.30
3.04	3.65	ø8/12	2	2	31	SLU	0.60	3673.44	2.50	17776.00	41453.30	0.30	195.39	2.50	39903.70	46527.50	4.84
3.04	3.65	ø8/12	2	2	13	SND	0.60	2655.45	2.50	17776.00	40750.60	0.30	3814.47	2.50	39903.70	45738.70	6.69
3.04	3.65	ø8/12	2	2	10	SND	0.60	4125.30	2.50	17776.00	40792.60	0.30	964.27	2.50	39903.70	45785.90	4.31
3.04	3.65	ø8/12	2	2	7	SND	0.60	4125.30	2.50	17776.00	40836.70	0.30	1126.96	2.50	39903.70	45835.40	4.31

Caratteristiche nodi trave-pilastro

Nodo	Conf.	Staff.	F. Mod.	Br.	As1	As2	Bj	Hjc	Hjw	Ash
					<cmq>	<cmq>	<m>	<m>	<m>	<cmq>
104N		ø10/ 8	Y+E	4	6.03	10.05	0.45	0.18	0.39	18.85
			Z+I	4	4.02	4.02	0.30	0.48	0.29	15.71
			Z-I	4	4.02	4.02	0.30	0.48	0.29	15.71

Verifiche nodi trave-pilastro

Nodo	F. CC	TCC	Vc	Vjbd	Vds	Vdi	VjBR	Afni	Rfni	Vjwd	VjwR
			<daN>	<daN>			<daN>	<daN/mq>	<daN/mq>	<daN>	<daN>
104Y+	1	SND	0.00	25963.20	0.00	3.64	59348.80	611051.00	420281.00	42011.70	73759.10
	19	SND	0.00	25963.20	0.00	3.42	59348.80	611051.00	420281.00	42088.10	73759.10
	Z+	1	SND	0.00	34617.60	0.00	3.64	131887.00	283649.00	706505.00	---
	Z-	1	SND	0.00	34617.60	0.00	3.64	131887.00	283649.00	706505.00	---

Pilastrata n. 5

Nodi: 5 105

Caratteristiche delle sezioni e dei materiali utilizzati

Sez.	Tipo	B	H	Cf	Cls	Fck	Fctk	Fcd	Fctd	Tp	Fyk	Fyd
		<cm>	<cm>	<cm>		<daN/cmq>	<daN/cmq>	<daN/cmq>	<daN/cmq>		<daN/cmq>	<daN/cmq>
3R		30.00	60.00	6.20	C30/37		307.10		20.59	174.02	13.73	B450C
											4500.00	3913.04

Stato limite ultimo - Verifiche a flessione/pressoflessione

Xg	CC	TCC	El	Sez.	X	N	My	My ver.	Mz	Mz ver.	Nu	MRdy	MRdz	α	ε <sub>y</sub>	Sic.
<m>					<cm>	<daN>	<daNm>	<daNm>	<daNm>	<daNm>	<daN>	<daNm>	<daNm>	<grad>		
0.00	29(e)	SLU	1	3	0.00	-20741.60	-360.79	-430.39	-6559.46	-6559.46	-20741.60	-596.24	-12348.30	269.47	7.62	1.881
0.00	29(e)	SLU	1	3	0.00	-20741.60	-360.79	-430.39	-6559.46	-6559.46	-20741.60	-596.24	-12348.30	269.47	7.62	1.881
3.65	29	SLU	1	3	365.00	-18606.40	599.07		7895.60		-18606.40	1130.85	12234.80	89.30	7.83	1.552

Stato limite elastico - Verifiche a flessione/pressoflessione

Xg	CC	TCC	El	Sez.	X	N	My	My ver.	Mz	Mz ver.	Nu	M'ydy	M'ydz	α	ε <sub>y</sub>	Sic.
<m>					<cm>	<daN>	<daNm>	<daNm>	<daNm>	<daNm>	<daN>	<daNm>	<daNm>	<grad>		
0.00	22	SND	1	3	0.00	-12478.90	-2284.67		-7330.29		-12478.90	-4099.15	-12387.90	266.48	7.08	1.699
0.00	22	SND	1	3	0.00	-12478.90	-2284.67		-7330.29		-12478.90	-4099.15	-12387.90	266.48	7.08	1.699
3.65	10	SND	1	3	365.00	-10590.80	-655.95		7565.93		-10590.80	-993.04	9859.80	90.70	8.53	1.305

Stato limite d'esercizio - Verifiche tensionali

Xg	CC	TCC	El	Sez.	X	N	Mz	My	AfT	AfC	σ <sub>c</sub>	σ <sub>f</sub>	
<m>					<cm>	<daN>	<daNm>	<daNm>	<cmq>	<cmq>	<daN/cmq>	<daN/cmq>	
0.00	35	SLE	R	1	3	0.00	-15026.70	-4591.50	-260.60	14.33	10.30	77.38	1359.58
0.00	28	SLE	Q	1	3	0.00	-13584.80	-2684.90	-251.31	14.33	10.30	45.63	616.25
0.00	35	SLE	R	1	3	0.00	-15026.70	-4591.50	-260.60	14.33	10.30	77.38	1359.58
0.00	28	SLE	Q	1	3	0.00	-13584.80	-2684.90	-251.31	14.33	10.30	45.63	616.25
3.65	35	SLE	R	1	3	365.00	-13384.20	5632.04	433.49	14.33	10.30	96.11	1883.74
3.65	28	SLE	Q	1	3	365.00	-11942.30	4525.13	427.23	14.33	10.30	77.87	1472.74

Stato limite d'esercizio - Verifiche a fessurazione

Xg	CC	TCC	El	Sez.	X	N	My	Mz	c	s	K3	s <sub>zz</sub>	φ	A <sub>s</sub>	A <sub>s,eff</sub>	σ <sub>s</sub>	σ <sub>sr</sub>	ε <sub>sm</sub>	Wk	
<m>					<cm>	<daN>	<daNm>	<daNm>	<mm>	<mm>		<mm>		<cmq>	<cmq>	<daN/cmq>	<daN/cmq>		<mm>	
0.00	28	SLE	Q	1	3	0.00	-13584.80	-251.31	-2684.90	49.00	91.02	0.13	202.78	20.00	14.33	1240.29	616.25	1096.88	0.12	0.04
0.00	28	SLE	Q	1	3	0.00	-13584.80	-251.31	-2684.90	49.00	91.02	0.13	202.78	20.00	14.33	1240.29	616.25	1096.88	0.12	0.04
3.65	28	SLE	Q	1	3	365.00	-11942.30	427.23	4525.13	49.00	91.02	0.13	202.79	20.00	14.33	1240.47	1472.74	1350.70	0.41	0.14

Staffe - Verifiche armatura

X0	X1	Staff.	Br <sub>y</sub>	Br <sub>z</sub>	CC	TCC	bw <sub>y</sub>	Vsdu <sub>y</sub>	ctgθ <sub>y</sub>	VRsd <sub>y</sub>	VRcd <sub>y</sub>	bw <sub>z</sub>	Vsdu <sub>z</sub>	ctgθ <sub>z</sub>	VRsd <sub>z</sub>	VRcd <sub>z</sub>	Sic.	T
<m>	<m>						<m>	<daN>		<daN>	<daN>	<m>	<daN>		<daN>	<daN>		
0.00	0.61	ø12/ 6	2	2	33	SLU	0.60	3051.75	1.66	53198.60	53198.60	0.30	2162.04	1.00	71826.60	67594.80	17.43	
0.00	0.61	ø12/ 6	2	2	29	SLU	0.60	5192.17	1.67	53285.40	53285.40	0.30	262.97	1.00	71826.60	67756.90	10.26	
0.00	0.61	ø12/ 6	2	2	1	SND	0.60	2492.16	1.65	52639.50	52639.50	0.30	3979.34	1.00	71826.60	66556.90	16.73	
0.00	0.61	ø12/ 6	2	2	22	SND	0.60	4173.43	1.65	52651.60	52651.60	0.30	1036.53	1.00	71826.60	66579.20	12.62	
0.61	3.04	ø8/18	2	2	33	SLU	0.60	3051.75	2.50	11850.60	41488.80	0.30	1901.98	2.50	26602.50	46567.30	3.88	
0.61	3.04	ø8/18	2	2	29	SLU	0.60	4781.54	2.50	11850.60	41588.40	0.30	262.97	2.50	26602.50	46679.10	2.48	

Relazione di calcolo

0.61	3.04	ø8/18	2	2	1	SND	0.60	2492.16	2.50	11850.60	40861.30	0.30	3979.34	2.50	26602.50	45863.00	4.76
0.61	3.04	ø8/18	2	2	2	SND	0.60	4173.43	2.50	11850.60	40875.00	0.30	1036.53	2.50	26602.50	45878.40	2.84
0.61	3.04	ø8/18	2	2	1	SND	0.60	4173.43	2.50	11850.60	40943.30	0.30	1121.59	2.50	26602.50	45955.10	2.84
3.04	3.65	ø8/12	2	2	3	SLU	0.60	3051.75	2.50	17776.00	41311.40	0.30	861.73	2.50	39903.70	46368.20	5.82
3.04	3.65	ø8/12	2	2	3	SLU	0.60	3558.59	2.50	17776.00	41365.10	0.30	252.79	2.50	39903.70	46428.50	5.00
3.04	3.65	ø8/12	2	2	1	SND	0.60	2492.16	2.50	17776.00	40724.80	0.30	3979.34	2.50	39903.70	45709.80	7.13
3.04	3.65	ø8/12	2	2	2	SND	0.60	4173.43	2.50	17776.00	40738.50	0.30	1036.53	2.50	39903.70	45725.20	4.26
3.04	3.65	ø8/12	2	2	1	SND	0.60	4173.43	2.50	17776.00	40806.80	0.30	1121.59	2.50	39903.70	45801.90	4.26

Caratteristiche nodi trave-pilastro

Nodo	Conf.	Staff.	F. Mod.	Br.	As1 <cmq>	As2 <cmq>	Bj <m>	Hjc <m>	Hjw <m>	Ash <cmq>
105N		ø10/ 8	Y+E	4	6.03	10.05	0.45	0.18	0.39	18.85
			Z+I	4	4.02	4.02	0.30	0.48	0.29	15.71
			Z-I	4	4.02	4.02	0.30	0.48	0.29	15.71

Verifiche nodi trave-pilastro

Nodo	F. CC	TCC	Vc <daN>	Vjbd <daN>	vd <sub>s</sub>	vd <sub>i</sub>	VjbR <daN>	Afni <daN/cmq>	Rfni <daN/cmq>	Vjwd <daN>	VjwR <daN>
105Y+	1	SND	0.00	25963.20	0.00	3.34	59348.80	611051.00	420281.00	42116.60	73759.10
	7	SND	0.00	25963.20	0.00	3.21	59348.80	611051.00	420281.00	42162.20	73759.10
	Z+	1	SND	0.00	34617.60	0.00	3.34	131886.00	283652.00	---	---
	Z-	1	SND	0.00	34617.60	0.00	3.34	131886.00	283652.00	---	---

Pilastrata n. 6

Nodi: 6 106

Caratteristiche delle sezioni e dei materiali utilizzati

Sez.	Tipo	B <cm>	H <cm>	Cf <cm>	Cls	Fck <daN/cmq>	Fctk <daN/cmq>	Fcd <daN/cmq>	Fctd <daN/cmq>	Tp	Fyk <daN/cmq>	Fyd <daN/cmq>
3R		30.00	60.00	6.00	C30/37	307.10	20.59	174.02	13.73	B450C	4500.00	3913.04

Stato limite ultimo - Verifiche a flessione/pressoflessione

Xg <m>	CC	TCC	El	Sez.	X <cm>	N <daN>	My <daNm>	My ver. <daNm>	Mz <daNm>	Mz ver. <daNm>	Nu <daN>	MRdy <daNm>	MRdz <daNm>	α <grad>	ε <sub>y</sub>	Sic.
0.00	29(e)	SLU	1	3	0.00	-18674.90	139.24	387.50	-5913.78	-5913.78	-18674.90	602.12	-12160.30	270.53	7.81	2.054
0.00	29(e)	SLU	1	3	0.00	-18674.90	139.24	387.50	-5913.78	-5913.78	-18674.90	602.12	-12160.30	270.53	7.81	2.054
3.65	29(e)	SLU	1	3	365.00	-16539.60	-270.45	-343.20	6812.21	6812.21	-16539.60	-608.07	11966.00	90.53	8.01	1.757

Stato limite elastico - Verifiche a flessione/pressoflessione

Xg <m>	CC	TCC	El	Sez.	X <cm>	N <daN>	My <daNm>	My ver. <daNm>	Mz <daNm>	Mz ver. <daNm>	Nu <daN>	M'ydy <daNm>	M'ydz <daNm>	α <grad>	ε <sub>y</sub>	Sic.
0.00	22	SND	1	3	0.00	-11023.80	-1943.35		-7138.96		-11023.80	-3360.47	-11915.90	267.19	7.49	1.673
0.00	22	SND	1	3	0.00	-11023.80	-1943.35		-7138.96		-11023.80	-3360.47	-11915.90	267.19	7.49	1.673
3.65	22	SND	1	3	365.00	-9381.26	916.76		7364.40		-9381.26	1312.15	10063.80	88.95	8.53	1.368

Stato limite d'esercizio - Verifiche tensionali

Xg <m>	CC	TCC	El	Sez.	X <cm>	N <daN>	Mz <daNm>	My <daNm>	AfT <cmq>	AfC <cmq>	σ <sub>c</sub> <daN/cmq>	σ <sub>s</sub> <daN/cmq>	
0.00	35	SLE	R	1	3	0.00	-13549.40	-4131.38	101.65	14.33	10.30	68.50	1217.54
0.00	28	SLE	Q	1	3	0.00	-12270.30	-2299.68	111.20	14.33	10.30	38.19	495.93
0.00	35	SLE	R	1	3	0.00	-13549.40	-4131.38	101.65	14.33	10.30	68.50	1217.54
0.00	28	SLE	Q	1	3	0.00	-12270.30	-2299.68	111.20	14.33	10.30	38.19	495.93
3.65	26	SLE	R	1	3	365.00	-11946.10	4552.38	-980.49	14.33	10.30	83.11	1544.48
3.65	35	SLE	R	1	3	365.00	-11906.90	4859.78	-196.45	14.33	10.30	81.36	1600.44
3.65	28	SLE	Q	1	3	365.00	-10627.80	3875.88	-203.17	14.33	10.30	65.27	1231.23

Stato limite d'esercizio - Verifiche a fessurazione

Xg <m>	CC	TCC	El	Sez.	X <cm>	N <daN>	My <daNm>	Mz <daNm>	c <mm>	s <mm>	K3	s <sub>m</sub> <mm>	φ	A <sub>s</sub> <cmq>	A <sub>c eff</sub> <cmq>	σ <sub>s</sub> <daN/cmq>	σ <sub>sr</sub> <daN/cmq>	ε <sub>sm</sub>	Wk <mm>	
0.00	28	SLE	Q	1	3	0.00	-12270.30	111.20	-2299.68	49.00	91.02	0.13	202.78	20.00	14.33	1240.29	494.25	1074.07	0.10	0.03
0.00	28	SLE	Q	1	3	0.00	-12270.30	111.20	-2299.68	49.00	91.02	0.13	202.78	20.00	14.33	1240.29	494.25	1074.07	0.10	0.03
3.65	28	SLE	Q	1	3	365.00	-10627.80	-203.17	3875.88	49.00	91.02	0.13	202.79	20.00	14.33	1240.47	1227.60	1350.88	0.24	0.08

Staffe - Verifiche armatura

X0 <m>	X1 <m>	Staff.	Br <sub>y</sub>	Br <sub>z</sub>	CC	TCC	b <sub>w</sub> <sub>y</sub> <m>	Vsdu <sub>y</sub> <daN>	ctgθ <sub>y</sub>	VRsd <sub>y</sub> <daN>	VRcd <sub>y</sub> <daN>	b <sub>w</sub> <sub>z</sub> <m>	Vsdu <sub>z</sub> <daN>	ctgθ <sub>z</sub>	VRsd <sub>z</sub> <daN>	VRcd <sub>z</sub> <daN>	Sic.	T	
0.00	0.61	ø10/ 6	2	2	2	5	SLU	0.60	2772.45	2.10	46614.10	46614.10	0.30	2020.99	1.30	65044.30	65044.30	16.81	
0.00	0.61	ø10/ 6	2	2	2	9	SLU	0.60	4718.45	2.10	46609.00	46609.00	0.30	112.25	1.30	65035.20	65035.20	9.88	
0.00	0.61	ø10/ 6	2	2	1	3	SND	0.60	2513.60	2.08	46158.90	46158.90	0.30	3968.73	1.29	64221.30	64221.30	16.18	
0.00	0.61	ø10/ 6	2	2	2	2	SND	0.60	3973.52	2.08	46182.80	46182.80	0.30	783.60	1.29	64264.50	64264.50	11.62	
0.61	3.04	ø8/18	2	2	2	5	SLU	0.60	2772.45	2.50	11850.60	41338.10	0.30	1760.93	2.50	26602.50	46398.20	4.27	
0.61	3.04	ø8/18	2	2	2	9	SLU	0.60	4307.82	2.50	11850.60	41330.80	0.30	112.25	2.50	26602.50	46390.00	2.75	
0.61	3.04	ø8/18	2	2	1	3	SND	0.60	2513.60	2.50	11850.60	40693.10	0.30	3968.73	2.50	26602.50	45674.20	4.71	
0.61	3.04	ø8/18	2	2	2	2	SND	0.60	3973.52	2.50	11850.60	40727.30	0.30	783.60	2.50	26602.50	45712.60	2.98	
0.61	3.04	ø8/18	2	2	1	9	SND	0.60	3973.52	2.50	11850.60	40774.00	0.30	1424.74	2.50	26602.50	45765.00	2.98	

Relazione di calcolo

3.04	3.65	ø8/12	2	2	25	SLU	0.60	2772.45	2.50	17776.00	41160.70	0.30	720.68	2.50	39903.70	46199.00	6.41
3.04	3.65	ø8/12	2	2	31	SLU	0.60	3113.27	2.50	17776.00	41102.40	0.30	119.08	2.50	39903.70	46133.60	5.71
3.04	3.65	ø8/12	2	2	13	SND	0.60	2513.60	2.50	17776.00	40556.60	0.30	3968.73	2.50	39903.70	45521.00	7.07
3.04	3.65	ø8/12	2	2	22	SND	0.60	3973.52	2.50	17776.00	40590.80	0.30	783.60	2.50	39903.70	45559.40	4.47
3.04	3.65	ø8/12	2	2	19	SND	0.60	3973.52	2.50	17776.00	40637.50	0.30	1424.74	2.50	39903.70	45611.80	4.47

Caratteristiche nodi trave-pilastro

Nodo	Conf.	Staff.	F.	Mod.	Br.	As1	As2	Bj	Hjc	Hjw	Ash
						<cmq>	<cmq>	<m>	<m>	<m>	<cmq>
106	N	ø10/ 8	Y+	E	4	6.03	8.04	0.45	0.18	0.39	18.85
			Z+	I	4	4.02	4.02	0.30	0.48	0.29	15.71
			Z-	I	4	4.02	4.02	0.30	0.48	0.29	15.71

Verifiche nodi trave-pilastro

Nodo	F.	CC	TCC	Vc	Vjbd	vd <sub>s</sub>	vd <sub>i</sub>	Vjbr	Afni	Rfni	Vjwd	VjwR	
				<daN>	<daN>			<daN>	<daN/mq>	<daN/mq>	<daN>	<daN>	
106	Y+	1	SND	0.00	25963.20	0.00	3.01	59348.80	611051.00	420281.00	33784.70	73759.10	
			7	SND	0.00	25963.20	0.00	2.80	59348.80	611051.00	420281.00	33842.10	73759.10
	Z+	1	SND	0.00	34617.60	0.00	3.01	131886.00	283652.00	706505.00	---	---	
	Z-	1	SND	0.00	34617.60	0.00	3.01	131886.00	283652.00	706505.00	---	---	

Pilastrata n. 7

Nodi: 7 107

Caratteristiche delle sezioni e dei materiali utilizzati

Sez.	Tipo	B	H	Cf	Cls	Fck	Fctk	Fcd	Fctd	TP	Fyk	Fyd
		<cm>	<cm>	<cm>		<daN/cmq>	<daN/cmq>	<daN/cmq>	<daN/cmq>		<daN/cmq>	<daN/cmq>
3R		30.00	60.00	6.00	C30/37	307.10	20.59	174.02	13.73	B450C	4500.00	3913.04

Stato limite ultimo - Verifiche a flessione/pressoflessione

Xg	CC	TCC	El	Sez.	X	N	My	My ver.	Mz	Mz ver.	Nu	MRdy	MRdz	α	ε <sub>y</sub>	Sic.
<cm>					<cm>	<daN>	<daNm>	<daNm>	<daNm>	<daNm>	<daN>	<daNm>	<daNm>	<grad>		
0.00	29	SLU	1	3	0.00	-12816.40	8216.04		-307.31		-12816.40	26572.30	-1329.73	348.75	9.74	3.236
0.00	29	SLU	1	3	0.00	-12816.40	8216.04		-307.31		-12816.40	26572.30	-1329.73	348.75	9.74	3.236
3.65	29	SLU	1	3	365.00	-10681.10	-8530.79		511.00		-10681.10	-26168.50	1307.41	168.75	9.98	3.066

Stato limite elastico - Verifiche a flessione/pressoflessione

Xg	CC	TCC	El	Sez.	X	N	My	My ver.	Mz	Mz ver.	Nu	M'ydy	M'ydz	α	ε <sub>y</sub>	Sic.
<cm>					<cm>	<daN>	<daNm>	<daNm>	<daNm>	<daNm>	<daN>	<daNm>	<daNm>	<grad>		
0.00	19	SND	1	3	0.00	-4681.15	18654.40		-892.49		-4681.15	19480.70	-1015.73	348.75	10.76	1.045
0.00	19	SND	1	3	0.00	-4681.15	18654.40		-892.49		-4681.15	19480.70	-1015.73	348.75	10.76	1.045
3.65	19	SND	1	3	365.00	-3038.65	-12461.80		844.84		-3038.65	-19113.40	1018.89	168.75	11.02	1.532

Stato limite d'esercizio - Verifiche tensionali

Xg	CC	TCC	El	Sez.	X	N	Mz	My	AfT	AfC	σ <sub>c</sub>	σ <sub>f</sub>	
<cm>					<cm>	<daN>	<daNm>	<daNm>	<cmq>	<cmq>	<daN/cmq>	<daN/cmq>	
0.00	35	SLE	R	1	3	0.00	-9284.77	-222.52	5667.45	14.33	10.30	43.77	837.78
0.00	28	SLE	Q	1	3	0.00	-8115.74	-219.53	2413.71	12.31	12.31	20.62	239.23
0.00	35	SLE	R	1	3	0.00	-9284.77	-222.52	5667.45	14.33	10.30	43.77	837.78
0.00	28	SLE	Q	1	3	0.00	-8115.74	-219.53	2413.71	12.31	12.31	20.62	239.23
3.65	35	SLE	R	1	3	365.00	-7642.27	370.22	-6017.75	14.33	10.30	48.98	1004.78
3.65	28	SLE	Q	1	3	365.00	-6473.24	367.59	-4197.34	14.33	10.30	36.27	676.41

Stato limite d'esercizio - Verifiche a fessurazione

Xg	CC	TCC	El	Sez.	X	N	My	Mz	c	s	K3	s <sub>m</sub>	φ	A <sub>s</sub>	A <sub>c</sub> eff	σ <sub>s</sub>	σ <sub>sr</sub>	ε <sub>sm</sub>	Wk	
<cm>					<cm>	<daN>	<daNm>	<daNm>	<mm>	<mm>		<mm>		<cmq>	<cmq>	<daN/cmq>	<daN/cmq>		<mm>	
0.00	28	SLE	Q	1	3	0.00	-8115.74	2413.71	-219.53	49.00	91.02	0.13	194.19	20.00	12.31	960.40	228.67	921.94	0.04	0.01
0.00	28	SLE	Q	1	3	0.00	-8115.74	2413.71	-219.53	49.00	91.02	0.13	194.19	20.00	12.31	960.40	228.67	921.94	0.04	0.01
3.65	28	SLE	Q	1	3	365.00	-6473.24	-4197.34	367.59	49.00	91.02	0.13	194.19	20.00	12.31	960.40	676.41	1282.70	0.13	0.04

Staffe - Verifiche armatura

X0	X1	Staff.	Br <sub>y</sub>	Br <sub>z</sub>	CC	TCC	bw <sub>y</sub>	Vsdu <sub>y</sub>	ctgθ <sub>y</sub>	VRsd <sub>y</sub>	VRcd <sub>y</sub>	bw <sub>z</sub>	Vsdu <sub>z</sub>	ctgθ <sub>z</sub>	VRsd <sub>z</sub>	VRcd <sub>z</sub>	Sic.	T
<cm>	<cm>						<cm>	<daN>		<daN>	<daN>	<cm>	<daN>		<daN>	<daN>		
0.00	0.61	ø10/ 5	2	2	29	SLU	0.60	224.20	1.85	49314.40	49314.40	0.30	5217.80	1.10	65849.00	65849.00	12.62	
0.00	0.61	ø10/ 5	2	2	33	SLU	0.60	1031.01	1.85	49208.30	49208.30	0.30	2670.80	1.10	65648.60	65648.60	24.58	
0.00	0.61	ø10/ 5	2	2	22	SND	0.60	245.74	1.85	49202.40	49202.40	0.30	8524.97	1.10	65637.50	65637.50	7.70	
0.00	0.61	ø10/ 5	2	2	1	SND	0.60	1432.16	1.84	49034.00	49034.00	0.30	2765.17	1.09	65319.20	65319.20	23.62	
0.61	3.04	ø8/18	2	2	29	SLU	0.60	224.20	2.50	11850.60	40600.50	0.30	5007.92	2.50	26602.50	45570.30	5.31	
0.61	3.04	ø8/18	2	2	33	SLU	0.60	894.13	2.50	11850.60	40465.20	0.30	2670.80	2.50	26602.50	45418.40	9.96	
0.61	3.04	ø8/18	2	2	22	SND	0.60	245.74	2.50	11850.60	40468.00	0.30	8524.97	2.50	26602.50	45421.60	3.12	
0.61	3.04	ø8/18	2	2	19	SND	0.60	475.97	2.50	11850.60	40558.90	0.30	8524.97	2.50	26602.50	45523.60	3.12	
0.61	3.04	ø8/18	2	2	1	SND	0.60	1432.16	2.50	11850.60	40254.10	0.30	2765.17	2.50	26602.50	45181.40	8.27	
3.04	3.65	ø8/12	2	2	29	SLU	0.60	224.20	2.50	17776.00	40423.10	0.30	4168.42	2.50	39903.70	45371.10	9.57	
3.04	3.65	ø8/12	2	2	33	SLU	0.60	346.63	2.50	17776.00	40287.80	0.30	2670.80	2.50	39903.70	45219.20	14.94	
3.04	3.65	ø8/12	2	2	22	SND	0.60	245.74	2.50	17776.00	40331.50	0.30	8524.97	2.50	39903.70	45268.30	4.68	

Relazione di calcolo

3.04	3.65	ø8/12	2	2	19	SND	0.60	475.97	2.50	17776.00	40422.50	0.30	8524.97	2.50	39903.70	45370.40	4.68
3.04	3.65	ø8/12	2	2	1	SND	0.60	1432.16	2.50	17776.00	40117.60	0.30	2765.17	2.50	39903.70	45028.20	12.41

Caratteristiche nodi trave-pilastro

Nodo	Conf.	Staff.	F.	Mod.	Br.	As1	As2	Bj	Hjc	Hjw	Ash
						<cmq>	<cmq>	<m>	<m>	<m>	<cmq>
107	N	ø10/ 8	Y+	E	4	4.02	4.02	0.45	0.18	0.29	15.71
			Z-	E	4	8.04	6.03	0.30	0.48	0.39	18.85

Verifiche nodi trave-pilastro

Nodo	F.	CC	TCC	Vc	Vjbd	Vds	Vdi	VjBR	Afni	Rfni	Vjwd	VjwR
				<daN>	<daN>			<daN>	<daN/mq>	<daN/mq>	<daN>	<daN>
107	Y+	1	SND	0.00	17308.80	0.00	1.21	59348.60	195307.00	471004.00	---	---
	Z-	1	SND	0.00	34617.60	0.00	1.21	105509.00	283651.00	630422.00	---	---

Pilastrata n. 8

Nodi: 8 108

Caratteristiche delle sezioni e dei materiali utilizzati

Sez.	Tipo	B	H	Cf	Cls	Fck	Fctk	Fcd	Fctd	Tp	Fyk	Fyd
		<cm>	<cm>	<cm>		<daN/cmq>	<daN/cmq>	<daN/cmq>	<daN/cmq>		<daN/cmq>	<daN/cmq>
3R		30.00	60.00	5.80	C30/37	307.10	20.59	174.02	13.73	B450C	4500.00	3913.04

Stato limite ultimo - Verifiche a flessione/pressoflessione

Xg	CC	TCC	El	Sez.	X	N	My	My ver.	Mz	Mz ver.	Nu	MRdy	MRdz	α	εy	Sic.	
<m>					<cm>	<daN>	<daNm>	<daNm>	<daNm>	<daNm>	<daN>	<daNm>	<daNm>	<grad>			
0.00	31	(e)	SLU	1	3	0.00	-11538.40	-7599.49	-7599.49	178.63	239.42	-11538.40	-26542.70	657.54	174.38	11.32	3.492
0.00	31	(e)	SLU	1	3	0.00	-11538.40	-7599.49	-7599.49	178.63	239.42	-11538.40	-26542.70	657.54	174.38	11.32	3.492
3.65	31		SLU	1	3	365.00	-9403.10	7827.71		-308.01		-9403.10	25924.40	-1290.45	348.75	10.13	3.313

Stato limite elastico - Verifiche a flessione/pressoflessione

Xg	CC	TCC	El	Sez.	X	N	My	My ver.	Mz	Mz ver.	Nu	M'ydy	M'ydz	α	εy	Sic.	
<m>					<cm>	<daN>	<daNm>	<daNm>	<daNm>	<daNm>	<daN>	<daNm>	<daNm>	<grad>			
0.00	19		SND	1	3	0.00	-3848.67	-17601.30		-841.35		-3848.67	-19323.80	-1018.93	191.25	10.90	1.098
0.00	19		SND	1	3	0.00	-3848.67	-17601.30		-841.35		-3848.67	-19323.80	-1018.93	191.25	10.90	1.098
3.65	19		SND	1	3	365.00	-2206.17	11649.90		-742.52		-2206.17	18959.10	-1022.08	348.75	11.15	1.626

Stato limite d'esercizio - Verifiche tensionali

Xg	CC	TCC	El	Sez.	X	N	Mz	My	AfT	AfC	σc	σt		
<m>					<cm>	<daN>	<daNm>	<daNm>	<cmq>	<cmq>	<daN/cmq>	<daN/cmq>		
0.00	26		SLE	R	1	3	0.00	-8205.12	1056.37	-2540.94	12.31	12.31	35.97	455.19
0.00	28		SLE	Q	1	3	0.00	-7289.28	131.56	-2177.91	12.31	12.31	17.55	206.33
0.00	26		SLE	R	1	3	0.00	-8205.12	1056.37	-2540.94	12.31	12.31	35.97	455.19
0.00	28		SLE	Q	1	3	0.00	-7289.28	131.56	-2177.91	12.31	12.31	17.55	206.33
3.65	26		SLE	R	1	3	365.00	-6562.62	-510.09	4418.58	14.33	10.30	40.54	748.31
3.65	28		SLE	Q	1	3	365.00	-5646.78	-224.12	3787.28	14.33	10.30	30.67	596.57

Stato limite d'esercizio - Verifiche a fessurazione

Xg	CC	TCC	El	Sez.	X	N	My	Mz	c	s	K3	s <sub>m</sub>	φ	A <sub>s</sub>	A <sub>s,eff</sub>	σ <sub>s</sub>	σ <sub>sz</sub>	ε <sub>sm</sub>	Wk		
<m>					<cm>	<daN>	<daNm>	<daNm>	<mm>	<mm>		<mm>		<cmq>	<cmq>	<daN/cmq>	<daN/cmq>		<mm>		
0.00	28		SLE	Q	1	3	0.00	-7289.28	-2177.91	131.56	49.00	91.02	0.13	194.19	20.00	12.31	960.40	196.05	948.53	0.04	0.01
0.00	28		SLE	Q	1	3	0.00	-7289.28	-2177.91	131.56	49.00	91.02	0.13	194.19	20.00	12.31	960.40	196.05	948.53	0.04	0.01
3.65	28		SLE	Q	1	3	365.00	-5646.78	3787.28	-224.12	49.00	91.02	0.13	194.19	20.00	12.31	960.40	596.57	1325.79	0.12	0.04

Staffe - Verifiche armatura

X0	X1	Staff.	Br <sub>y</sub>	Br <sub>z</sub>	CC	TCC	bw <sub>y</sub>	Vsdu <sub>y</sub>	ctgθ <sub>y</sub>	VRsd <sub>y</sub>	VRcd <sub>y</sub>	bw <sub>z</sub>	Vsdu <sub>z</sub>	ctgθ <sub>z</sub>	VRsd <sub>z</sub>	VRcd <sub>z</sub>	Sic.	T
<m>	<m>						<cm>	<daN>		<daN>	<daN>	<cm>	<daN>		<daN>	<daN>		
0.00	0.61	ø8/ 8	2	2	31	SLU	0.60	133.33	2.50	26663.90	40485.60	0.30	4555.13	2.12	50812.10	50812.10	11.15	
0.00	0.61	ø8/ 8	2	2	25	SLU	0.60	1412.14	2.50	26663.90	40454.70	0.30	2665.57	2.12	50788.40	50788.40	18.88	
0.00	0.61	ø8/ 8	2	2	22	SND	0.60	348.16	2.50	26663.90	40355.20	0.30	8014.04	2.12	50712.00	50712.00	6.33	
0.00	0.61	ø8/ 8	2	2	4	SND	0.60	1459.00	2.50	26663.90	39993.90	0.30	836.44	2.11	50433.60	50433.60	18.28	
0.00	0.61	ø8/ 8	2	2	1	SND	0.60	1465.53	2.50	26663.90	40242.40	0.30	2514.14	2.11	50625.20	50625.20	18.19	
0.61	3.04	ø8/18	2	2	31	SLU	0.60	133.33	2.50	11850.60	40441.20	0.30	4445.63	2.50	26602.50	45391.50	5.98	
0.61	3.04	ø8/18	2	2	25	SLU	0.60	1152.07	2.50	11850.60	40410.30	0.30	2665.57	2.50	26602.50	45356.80	9.98	
0.61	3.04	ø8/18	2	2	22	SND	0.60	348.16	2.50	11850.60	40321.10	0.30	8014.04	2.50	26602.50	45256.60	3.32	
0.61	3.04	ø8/18	2	2	19	SND	0.60	430.40	2.50	11850.60	40447.50	0.30	8014.04	2.50	26602.50	45398.50	3.32	
0.61	3.04	ø8/18	2	2	4	SND	0.60	1459.00	2.50	11850.60	39959.80	0.30	836.44	2.50	26602.50	44851.10	8.12	
0.61	3.04	ø8/18	2	2	1	SND	0.60	1465.53	2.50	11850.60	40208.20	0.30	2514.14	2.50	26602.50	45130.00	8.09	
3.04	3.65	ø8/12	2	2	31	SLU	0.60	133.33	2.50	17776.00	40263.70	0.30	4007.63	2.50	39903.70	45192.30	9.96	
3.04	3.65	ø8/12	2	2	33	SLU	0.60	422.00	2.50	17776.00	40073.90	0.30	2380.57	2.50	39903.70	44979.20	16.76	
3.04	3.65	ø8/12	2	2	22	SND	0.60	348.16	2.50	17776.00	40184.60	0.30	8014.04	2.50	39903.70	45103.40	4.98	
3.04	3.65	ø8/12	2	2	19	SND	0.60	430.40	2.50	17776.00	40311.00	0.30	8014.04	2.50	39903.70	45245.30	4.98	
3.04	3.65	ø8/12	2	2	4	SND	0.60	1458.99	2.50	17776.00	39823.30	0.30	836.44	2.50	39903.70	44697.90	12.18	
3.04	3.65	ø8/12	2	2	1	SND	0.60	1465.53	2.50	17776.00	40071.70	0.30	2514.14	2.50	39903.70	44976.80	12.13	

Caratteristiche nodi trave-pilastro

Relazione di calcolo

Nodo	Conf.	Staff.	F. Mod.	Br.	As1 <cmq>	As2 <cmq>	Bj <m>	Hjc <m>	Hjw <m>	Ash <cmq>
108N		ø10/ 8	Z+E	4	8.04	6.03	0.30	0.48	0.39	18.85
			Y-E	4	4.02	4.02	0.45	0.18	0.29	15.71

Verifiche nodi trave-pilastro

Nodo	F. CC	TCC	Vc <daN>	Vjbd <daN>	vd <sub>s</sub>	vd <sub>i</sub>	Vjbr <daN>	Afni <daN/mq>	Rfni <daN/mq>	Vjwd <daN>	VjwR <daN>
108Z+	1	SND	0.00	34617.60	0.00	0.82	105509.00	283650.00	630420.00	---	---
		Y-	1	SND	0.00	17308.80	0.00	0.82	59348.90	195303.00	471003.00

Pilastrata n. 9

Nodi: 9 109

Caratteristiche delle sezioni e dei materiali utilizzati

Sez.	Tipo	B <cm>	H <cm>	Cf <cm>	Cls	Fck <daN/cmq>	Fctk <daN/cmq>	Fcd <daN/cmq>	Fctd <daN/cmq>	TP	Fyk <daN/cmq>	Fyd <daN/cmq>
3R		30.00	60.00	6.20	C30/37	307.10	20.59	174.02	13.73	B450C	4500.00	3913.04

Stato limite ultimo - Verifiche a flessione/pressoflessione

Xg <m>	CC	TCC	El	Sez.	X <cm>	N <daN>	My <daNm>	My ver. <daNm>	Mz <daNm>	Mz ver. <daNm>	Nu <daN>	MRdy <daNm>	MRdz <daNm>	α <grad>	ε <sub>y</sub>	Sic.
0.00	31(e)	SLU	1	3	0.00	-18114.20	58.74	-375.87	5168.27	5168.27	-18114.20	-937.72	12159.90	90.62	7.89	2.354
0.00	31(e)	SLU	1	3	0.00	-18114.20	58.74	-375.87	5168.27	5168.27	-18114.20	-937.72	12159.90	90.62	7.89	2.354
3.65	31(e)	SLU	1	3	365.00	-15978.90	-130.46	-331.56	-6508.37	-6508.37	-15978.90	-609.62	-11915.00	269.47	8.06	1.831

Stato limite elastico - Verifiche a flessione/pressoflessione

Xg <m>	CC	TCC	El	Sez.	X <cm>	N <daN>	My <daNm>	My ver. <daNm>	Mz <daNm>	Mz ver. <daNm>	Nu <daN>	M'ydy <daNm>	M'ydz <daNm>	α <grad>	ε <sub>y</sub>	Sic.
0.00	22	SND	1	3	0.00	-10635.70	2125.24		6863.46		-10635.70	3792.55	12230.40	86.84	7.36	1.782
0.00	22	SND	1	3	0.00	-10635.70	2125.24		6863.46		-10635.70	3792.55	12230.40	86.84	7.36	1.782
3.65	22	SND	1	3	365.00	-8993.24	-1252.36		-7047.28		-8993.24	-2062.09	-10601.80	268.24	8.19	1.509

Stato limite d'esercizio - Verifiche tensionali

Xg <m>	CC	TCC	El	Sez.	X <cm>	N <daN>	Mz <daNm>	My <daNm>	AfT <cmq>	AfC <cmq>	σ <sub>c</sub> <daN/cmq>	σ <sub>f</sub> <daN/cmq>
0.00	26	SLE R	1	3	0.00	-13350.40	2565.63	1986.76	12.31	12.31	57.18	762.13
0.00	28	SLE Q	1	3	0.00	-11910.00	2183.38	50.71	14.33	10.30	35.81	459.53
0.00	26	SLE R	1	3	0.00	-13350.40	2565.63	1986.76	12.31	12.31	57.18	762.13
0.00	28	SLE Q	1	3	0.00	-11910.00	2183.38	50.71	14.33	10.30	35.81	459.53
3.65	26	SLE R	1	3	365.00	-11707.90	-4324.11	-846.58	14.33	10.30	78.18	1442.63
3.65	28	SLE Q	1	3	365.00	-10267.50	-3679.86	-97.98	14.33	10.30	61.14	1158.28

Stato limite d'esercizio - Verifiche a fessurazione

Xg <m>	CC	TCC	El	Sez.	X <cm>	N <daN>	My <daNm>	Mz <daNm>	c <mm>	s <mm>	K3	s <sub>m</sub> <mm>	φ	A <sub>s</sub> <cmq>	A <sub>s,eff</sub> <cmq>	σ <sub>s</sub> <daN/cmq>	σ <sub>sz</sub> <daN/cmq>	ε <sub>sm</sub>	Wk <mm>
0.00	28	SLE Q	1	3	0.00	-11910.00	50.71	2183.38	49.00	91.02	0.13	202.79	20.00	14.33	1240.47	454.55	1065.12	0.09	0.03
0.00	28	SLE Q	1	3	0.00	-11910.00	50.71	2183.38	49.00	91.02	0.13	202.79	20.00	14.33	1240.47	454.55	1065.12	0.09	0.03
3.65	28	SLE Q	1	3	365.00	-10267.50	-97.98	-3679.86	49.00	91.02	0.13	202.78	20.00	14.33	1240.29	1148.21	1352.71	0.22	0.08

Staffe - Verifiche armatura

X0 <m>	X1 <m>	Staff.	Br <sub>y</sub>	Br <sub>z</sub>	CC	TCC	bw <sub>y</sub> <cm>	Vsdu <sub>y</sub> <daN>	ctgθ <sub>y</sub>	VRsd <sub>y</sub> <daN>	VRcd <sub>y</sub> <daN>	bw <sub>z</sub> <cm>	Vsdu <sub>z</sub> <daN>	ctgθ <sub>z</sub>	VRsd <sub>z</sub> <daN>	VRcd <sub>z</sub> <daN>	Sic. T
0.00	0.61	ø12/ 6	2	2	25	SLU	0.60	2632.79	1.66	53032.50	53032.50	0.30	1939.58	1.00	71826.60	67285.40	20.14
0.00	0.61	ø12/ 6	2	2	31	SLU	0.60	3828.70	1.66	52999.50	52999.50	0.30	51.83	1.00	71826.60	67223.90	13.84
0.00	0.61	ø12/ 6	2	2	1	SND	0.60	2002.88	1.64	52374.80	52374.80	0.30	3944.37	1.00	71826.60	66069.30	16.75
0.00	0.61	ø12/ 6	2	2	22	SND	0.60	3811.16	1.64	52495.40	52495.40	0.30	925.42	1.00	71826.60	66291.10	13.77
0.61	3.04	ø8/18	2	2	25	SLU	0.60	2632.79	2.50	11850.60	41298.70	0.30	1679.52	2.50	26602.50	46353.90	4.50
0.61	3.04	ø8/18	2	2	31	SLU	0.60	3618.83	2.50	11850.60	41260.90	0.30	51.83	2.50	26602.50	46311.50	3.27
0.61	3.04	ø8/18	2	2	1	SND	0.60	2002.88	2.50	11850.60	40561.70	0.30	3944.37	2.50	26602.50	45526.80	5.92
0.61	3.04	ø8/18	2	2	22	SND	0.60	3811.16	2.50	11850.60	40698.00	0.30	925.42	2.50	26602.50	45679.70	3.11
0.61	3.04	ø8/18	2	2	19	SND	0.60	3811.16	2.50	11850.60	40715.00	0.30	1296.41	2.50	26602.50	45698.70	3.11
3.04	3.65	ø8/12	2	2	25	SLU	0.60	2632.79	2.50	17776.00	41121.20	0.30	639.27	2.50	39903.70	46154.70	6.75
3.04	3.65	ø8/12	2	2	31	SLU	0.60	2779.33	2.50	17776.00	41083.50	0.30	51.83	2.50	39903.70	46112.30	6.40
3.04	3.65	ø8/12	2	2	1	SND	0.60	2002.88	2.50	17776.00	40425.20	0.30	3944.37	2.50	39903.70	45373.60	8.88
3.04	3.65	ø8/12	2	2	22	SND	0.60	3811.16	2.50	17776.00	40561.50	0.30	925.42	2.50	39903.70	45526.50	4.66
3.04	3.65	ø8/12	2	2	19	SND	0.60	3811.16	2.50	17776.00	40578.50	0.30	1296.41	2.50	39903.70	45545.50	4.66

Caratteristiche nodi trave-pilastro

Nodo	Conf.	Staff.	F. Mod.	Br.	As1 <cmq>	As2 <cmq>	Bj <m>	Hjc <m>	Hjw <m>	Ash <cmq>
109N		ø10/ 8	Z+I	4	4.02	4.02	0.30	0.48	0.29	15.71
			Y-E	4	6.03	8.04	0.45	0.18	0.39	18.85
			Z-I	4	4.02	4.02	0.30	0.48	0.29	15.71

Verifiche nodi trave-pilastro



Relazione di calcolo

Nodo	F.	CC	TCC	Vc <daN>	Vjbd <daN>	vd <sub>s</sub>	vd <sub>i</sub>	VjBR <daN>	Afni <daN/mq>	Rfni <daN/mq>	Vjwd <daN>	VjwR <daN>
109	Z+	1	SND	0.00	34617.60	0.00	3.01	131887.00	283649.00	706505.00	---	---
	Y-	1	SND	0.00	25963.20	0.00	3.01	59349.00	611046.00	420280.00	33784.60	73759.10
		7	SND	0.00	25963.20	0.00	2.72	59349.00	611046.00	420280.00	33863.90	73759.10
	Z-	1	SND	0.00	34617.60	0.00	3.01	131887.00	283649.00	706505.00	---	---

Pilastrata n. 10

Nodi: 10 110

Caratteristiche delle sezioni e dei materiali utilizzati

Sez.	Tipo	B <cm>	H <cm>	Cf <cm>	Cl <sub>s</sub>	Fck <daN/cm <sup>2</sup> >	Fctk <daN/cm <sup>2</sup> >	Fcd <daN/cm <sup>2</sup> >	Fctd <daN/cm <sup>2</sup> >	Tp	Fyk <daN/cm <sup>2</sup> >	Fyd <daN/cm <sup>2</sup> >
3R		30.00	60.00	6.20	C30/37	307.10	20.59	174.02	13.73	B450C	4500.00	3913.04

Stato limite ultimo - Verifiche a flessione/pressoflessione

Xg <m>	CC	TCC	El	Sez.	X <cm>	N <daN>	My <daNm>	My ver. <daNm>	Mz <daNm>	Mz ver. <daNm>	Nu <daN>	MRdy <daNm>	MRdz <daNm>	α <grad>	ε <sub>y</sub>	Sic.
0.00	31(e)	SLU	1	3	0.00	-19411.90	-44.56	-402.80	5717.78	5717.78	-19411.90	-933.58	12277.70	90.62	7.77	2.148
0.00	31(e)	SLU	1	3	0.00	-19411.90	-44.56	-402.80	5717.78	5717.78	-19411.90	-933.58	12277.70	90.62	7.77	2.148
3.65	31(e)	SLU	1	3	365.00	-17276.70	49.17	358.49	-7439.85	-7439.85	-17276.70	606.03	-12033.10	270.53	7.94	1.618

Stato limite elastico - Verifiche a flessione/pressoflessione

Xg <m>	CC	TCC	El	Sez.	X <cm>	N <daN>	My <daNm>	My ver. <daNm>	Mz <daNm>	Mz ver. <daNm>	Nu <daN>	M'ydy <daNm>	M'ydz <daNm>	α <grad>	ε <sub>y</sub>	Sic.
0.00	22	SND	1	3	0.00	-11359.20	2040.49		7073.17		-11359.20	3412.44	12151.80	87.19	7.47	1.715
0.00	22	SND	1	3	0.00	-11359.20	2040.49		7073.17		-11359.20	3412.44	12151.80	87.19	7.47	1.715
3.65	22	SND	1	3	365.00	-9716.74	-1105.36		-7558.69		-9716.74	-1469.14	-10325.10	268.59	8.24	1.365

Stato limite d'esercizio - Verifiche tensionali

Xg <m>	CC	TCC	El	Sez.	X <cm>	N <daN>	Mz <daNm>	My <daNm>	AfT <cmq>	AfC <cmq>	σ <sub>c</sub> <daN/cm <sup>2</sup> >	σ <sub>f</sub> <daN/cm <sup>2</sup> >
0.00	26	SLE R	1	3	0.00	-14234.10	2959.57	1950.63	12.31	12.31	63.62	885.90
0.00	28	SLE Q	1	3	0.00	-12730.00	2520.80	-24.16	14.33	10.30	41.17	567.26
0.00	26	SLE R	1	3	0.00	-14234.10	2959.57	1950.63	12.31	12.31	63.62	885.90
0.00	28	SLE Q	1	3	0.00	-12730.00	2520.80	-24.16	14.33	10.30	41.17	567.26
3.65	26	SLE R	1	3	365.00	-12591.60	-4988.06	-783.75	14.33	10.30	88.59	1681.14
3.65	28	SLE Q	1	3	365.00	-11087.50	-4248.56	32.22	14.33	10.30	69.90	1366.07

Stato limite d'esercizio - Verifiche a fessurazione

Xg <m>	CC	TCC	El	Sez.	X <cm>	N <daN>	Mz <daNm>	c <mm>	s <mm>	K3	S <sub>cm</sub> <mm>	Φ	A <sub>c</sub> <cmq>	A <sub>c eff</sub> <cmq>	σ <sub>s</sub> <daN/cm <sup>2</sup> >	σ <sub>sz</sub> <daN/cm <sup>2</sup> >	ε <sub>sm</sub>	Wk <mm>	
0.00	28	SLE Q	1	3	0.00	-12730.00	-24.16	2520.80	49.00	91.02	0.13	202.79	20.00	14.33	1240.47	559.08	1114.10	0.11	0.04
0.00	28	SLE Q	1	3	0.00	-12730.00	-24.16	2520.80	49.00	91.02	0.13	202.79	20.00	14.33	1240.47	559.08	1114.10	0.11	0.04
3.65	28	SLE Q	1	3	365.00	-11087.50	32.22	-4248.56	49.00	91.02	0.13	202.78	20.00	14.33	1240.29	1348.52	1375.92	0.31	0.11

Staffe - Verifiche armatura

X0 <m>	X1 <m>	Staff.	Br <sub>y</sub>	Br <sub>z</sub>	CC	TCC	b <sub>w,y</sub> <m>	Vsdu <sub>y</sub> <daN>	ctgθ <sub>y</sub>	VRsd <sub>y</sub> <daN>	VRcd <sub>y</sub> <daN>	b <sub>w,z</sub> <m>	Vsdu <sub>z</sub> <daN>	ctgθ <sub>z</sub>	VRsd <sub>z</sub> <daN>	VRcd <sub>z</sub> <daN>	Sic. T
0.00	0.61	ø12/ 6	2	2	33	SLU	0.60	2855.03	1.66	53073.70	53073.70	0.30	1947.26	1.00	71826.60	67362.00	18.59
0.00	0.61	ø12/ 6	2	2	31	SLU	0.60	4234.46	1.66	53140.90	53140.90	0.30	25.68	1.00	71826.60	67487.20	12.55
0.00	0.61	ø12/ 6	2	2	13	SND	0.60	2577.65	1.64	52471.30	52471.30	0.30	3912.87	1.00	71826.60	66246.80	16.93
0.00	0.61	ø12/ 6	2	2	22	SND	0.60	4008.73	1.64	52576.50	52576.50	0.30	861.88	1.00	71826.60	66440.60	13.12
0.61	3.04	ø8/18	2	2	33	SLU	0.60	2855.03	2.50	11850.60	41345.80	0.30	1687.20	2.50	26602.50	46406.80	4.15
0.61	3.04	ø8/18	2	2	31	SLU	0.60	4024.58	2.50	11850.60	41422.70	0.30	25.68	2.50	26602.50	46493.10	2.94
0.61	3.04	ø8/18	2	2	13	SND	0.60	2577.65	2.50	11850.60	40670.80	0.30	3912.87	2.50	26602.50	45649.10	4.60
0.61	3.04	ø8/18	2	2	22	SND	0.60	4008.73	2.50	11850.60	40789.90	0.30	861.88	2.50	26602.50	45782.80	2.96
0.61	3.04	ø8/18	2	2	19	SND	0.60	4008.73	2.50	11850.60	40793.80	0.30	1355.62	2.50	26602.50	45787.20	2.96
3.04	3.65	ø8/12	2	2	33	SLU	0.60	2855.03	2.50	17776.00	41168.30	0.30	646.95	2.50	39903.70	46207.60	6.23
3.04	3.65	ø8/12	2	2	31	SLU	0.60	3185.08	2.50	17776.00	41245.20	0.30	25.68	2.50	39903.70	46293.90	5.58
3.04	3.65	ø8/12	2	2	13	SND	0.60	2577.65	2.50	17776.00	40534.30	0.30	3912.87	2.50	39903.70	45495.90	6.90
3.04	3.65	ø8/12	2	2	22	SND	0.60	4008.73	2.50	17776.00	40653.40	0.30	861.88	2.50	39903.70	45629.60	4.43
3.04	3.65	ø8/12	2	2	19	SND	0.60	4008.73	2.50	17776.00	40657.30	0.30	1355.62	2.50	39903.70	45634.00	4.43

Caratteristiche nodi trave-pilastro

Nodo	Conf.	Staff.	F.	Mod.	Br.	As1 <cmq>	As2 <cmq>	Bj <m>	Hjc <m>	Hjw <m>	Ash <cmq>
110	N	ø10/ 8	Z+	I	4	4.02	4.02	0.30	0.48	0.29	15.71
			Y-	E	4	6.03	8.04	0.45	0.18	0.39	18.85
			Z-	I	4	4.02	4.02	0.30	0.48	0.29	15.71

Verifiche nodi trave-pilastro

Nodo	F.	CC	TCC	Vc <daN>	Vjbd <daN>	vd <sub>s</sub>	vd <sub>i</sub>	VjBR <daN>	Afni <daN/mq>	Rfni <daN/mq>	Vjwd <daN>	VjwR <daN>
110	Z+	1	SND	0.00	34617.60	0.00	3.36	131887.00	283648.00	706505.00	---	---

Relazione di calcolo

	Y-	1	SND	0.00	25963.20	0.00	3.36	59348.90	611049.00	420281.00	33687.60	73759.10
		7	SND	0.00	25963.20	0.00	3.04	59348.90	611049.00	420281.00	33774.80	73759.10
	Z-	1	SND	0.00	34617.60	0.00	3.36	131887.00	283648.00	706505.00	---	---

Pilastrata n. 11

Nodi: 11 111

Caratteristiche delle sezioni e dei materiali utilizzati

Sez.	Tipo	B <cm>	H <cm>	Cf <cm>	Cls	Fck <daN/cm²>	Fctk <daN/cm²>	Fcd <daN/cm²>	Fctd <daN/cm²>	TP	Fyk <daN/cm²>	Fyd <daN/cm²>
3R		30.00	60.00	6.20	C30/37	307.10	20.59	174.02	13.73	B450C	4500.00	3913.04

Stato limite ultimo - Verifiche a flessione/pressoflessione

Xg <m>	CC	TCC	El	Sez.	X <cm>	N <daN>	My <daNm>	My ver. <daNm>	Mz <daNm>	Mz ver. <daNm>	Nu <daN>	MRdy <daNm>	MRdz <daNm>	α <grad>	ε <sub>y</sub>	Sic.
0.00	31(e)	SLU	1	3	0.00	-21457.30	237.11	445.24	6141.15	6141.15	-21457.30	1120.59	12493.20	89.30	7.57	2.037
0.00	31(e)	SLU	1	3	0.00	-21457.30	237.11	445.24	6141.15	6141.15	-21457.30	1120.59	12493.20	89.30	7.57	2.037
3.65	31	SLU	1	3	365.00	-19322.10	-440.64		-8158.74		-19322.10	-600.29	-12219.20	269.47	7.75	1.497

Stato limite elastico - Verifiche a flessione/pressoflessione

Xg <m>	CC	TCC	El	Sez.	X <cm>	N <daN>	My <daNm>	My ver. <daNm>	Mz <daNm>	Mz ver. <daNm>	Nu <daN>	M'ydy <daNm>	M'ydz <daNm>	α <grad>	ε <sub>y</sub>	Sic.
0.00	10	SND	1	3	0.00	-12709.00	-1816.58		7120.82		-12709.00	-2844.35	11992.00	92.46	7.50	1.677
0.00	10	SND	1	3	0.00	-12709.00	-1816.58		7120.82		-12709.00	-2844.35	11992.00	92.46	7.50	1.677
3.65	10	SND	1	3	365.00	-11066.50	696.42		-7846.99		-11066.50	993.94	-9925.00	270.70	8.48	1.266

Stato limite d'esercizio - Verifiche tensionali

Xg <m>	CC	TCC	El	Sez.	X <cm>	N <daN>	Mz <daNm>	My <daNm>	AfT <cmq>	AfC <cmq>	σ <sub>c</sub> <daN/cm²>	σ <sub>f</sub> <daN/cm²>
0.00	26	SLE R	1	3	0.00	-15619.60	3265.34	2113.10	12.31	12.31	69.91	976.34
0.00	26	SLE Q	1	3	0.00	-14039.80	2784.04	180.18	14.33	10.30	46.68	632.94
0.00	26	SLE R	1	3	0.00	-15619.60	3265.34	2113.10	12.31	12.31	69.91	976.34
0.00	26	SLE Q	1	3	0.00	-14039.80	2784.04	180.18	14.33	10.30	46.68	632.94
3.65	26	SLE R	1	3	365.00	-13977.10	-5503.40	-1066.28	14.33	10.30	99.48	1873.44
3.65	26	SLE Q	1	3	365.00	-12397.30	-4692.23	-323.11	14.33	10.30	79.70	1513.68

Stato limite d'esercizio - Verifiche a fessurazione

Xg <m>	CC	TCC	El	Sez.	X <cm>	N <daN>	My <daNm>	Mz <daNm>	c <mm>	s <mm>	K3	s <sub>sm</sub> <mm>	φ	A <sub>s</sub> <cmq>	A <sub>c,eff</sub> <cmq>	σ <sub>s</sub> <daN/cm²>	σ <sub>sr</sub> <daN/cm²>	ε <sub>sm</sub>	Wk <mm>
0.00	28	SLE Q	1	3	0.00	-14039.80	180.18	2784.04	49.00	91.02	0.13	202.79	20.00	14.33	1240.47	632.94	1104.01	0.12	0.04
0.00	28	SLE Q	1	3	0.00	-14039.80	180.18	2784.04	49.00	91.02	0.13	202.79	20.00	14.33	1240.47	632.94	1104.01	0.12	0.04
3.65	28	SLE Q	1	3	365.00	-12397.30	-323.11	-4692.23	49.00	91.02	0.13	202.78	20.00	14.33	1240.29	1513.68	1356.68	0.44	0.15

Staffe - Verifiche armatura

X0 <m>	X1 <m>	Staff.	Br <sub>y</sub>	Br <sub>z</sub>	CC	TCC	b <sub>w,y</sub> <cm>	Vsdu <sub>,y</sub> <daN>	ctgθ <sub>,y</sub>	VRsd <sub>,y</sub> <daN>	VRcd <sub>,y</sub> <daN>	b <sub>w,z</sub> <cm>	Vsdu <sub>,z</sub> <daN>	ctgθ <sub>,z</sub>	VRsd <sub>,z</sub> <daN>	VRcd <sub>,z</sub> <daN>	Sic. T
0.00	0.61	ø12/ 5	2	2	25	SLU	0.60	3354.20	1.47	56330.40	56330.40	0.30	2070.26	1.00	86192.00	67926.80	16.79
0.00	0.61	ø12/ 5	2	2	31	SLU	0.60	4547.40	1.47	56315.40	56315.40	0.30	185.68	1.00	86192.00	67902.10	12.38
0.00	0.61	ø12/ 5	2	2	1	SND	0.60	2655.45	1.45	55518.10	55518.10	0.30	3814.47	1.00	86192.00	66598.80	17.46
0.00	0.61	ø12/ 5	2	2	22	SND	0.60	4125.31	1.45	55560.30	55560.30	0.30	964.27	1.00	86192.00	66667.30	13.47
0.61	3.04	ø8/18	2	2	25	SLU	0.60	3354.20	2.50	11850.60	41692.80	0.30	1810.20	2.50	26602.50	46796.30	3.53
0.61	3.04	ø8/18	2	2	31	SLU	0.60	4337.53	2.50	11850.60	41677.60	0.30	185.68	2.50	26602.50	46779.30	2.73
0.61	3.04	ø8/18	2	2	1	SND	0.60	2655.45	2.50	11850.60	40887.10	0.30	3814.47	2.50	26602.50	45891.90	4.46
0.61	3.04	ø8/18	2	2	22	SND	0.60	4125.31	2.50	11850.60	40929.10	0.30	964.27	2.50	26602.50	45939.10	2.87
0.61	3.04	ø8/18	2	2	19	SND	0.60	4125.31	2.50	11850.60	40973.20	0.30	1126.96	2.50	26602.50	45988.60	2.87
3.04	3.65	ø8/12	2	2	25	SLU	0.60	3354.19	2.50	17776.00	41515.40	0.30	769.95	2.50	39903.70	46597.10	5.30
3.04	3.65	ø8/12	2	2	31	SLU	0.60	3498.03	2.50	17776.00	41500.20	0.30	185.68	2.50	39903.70	46580.10	5.08
3.04	3.65	ø8/12	2	2	1	SND	0.60	2655.45	2.50	17776.00	40750.60	0.30	3814.47	2.50	39903.70	45738.70	6.69
3.04	3.65	ø8/12	2	2	22	SND	0.60	4125.30	2.50	17776.00	40792.60	0.30	964.27	2.50	39903.70	45785.90	4.31
3.04	3.65	ø8/12	2	2	19	SND	0.60	4125.30	2.50	17776.00	40836.70	0.30	1126.96	2.50	39903.70	45835.40	4.31

Caratteristiche nodi trave-pilastro

Nodo	Conf.	Staff.	F.	Mod.	Br.	As1 <cmq>	As2 <cmq>	Bj <cm>	Hjc <cm>	Hjw <cm>	Ash <cmq>	
111	N		ø10/ 8	Z+	I	4	4.02	4.02	0.30	0.48	0.29	15.71
				Y-	E	4	6.03	10.05	0.45	0.18	0.39	18.85
				Z-	I	4	4.02	4.02	0.30	0.48	0.29	15.71

Verifiche nodi trave-pilastro

Nodo	F.	CC	TCC	Vc <daN>	Vjbd <daN>	vd <sub>s</sub>	vd <sub>i</sub>	Vjbr <daN>	Afni <daN/mq>	Rfni <daN/mq>	Vjwd <daN>	VjwR <daN>
111	Z+	1	SND	0.00	34617.60	0.00	3.62	131887.00	283648.00	706505.00	---	---
	Y-	1	SND	0.00	25963.20	0.00	3.62	59348.90	611049.00	420281.00	42020.00	73759.10
		7	SND	0.00	25963.20	0.00	3.42	59348.90	611049.00	420281.00	42088.10	73759.10
	Z-	1	SND	0.00	34617.60	0.00	3.62	131887.00	283648.00	706505.00	---	---



**Pilastrata n. 12**

Nodi: 12 112

Caratteristiche delle sezioni e dei materiali utilizzati

Sez.	Tipo	B <cm>	H <cm>	Cf <cm>	Cls	Fck <daN/cm²>	Fctk <daN/cm²>	Fcd <daN/cm²>	Fctd <daN/cm²>	Tp	Fyk <daN/cm²>	Fyd <daN/cm²>
3R		30.00	60.00	6.20	C30/37	307.10	20.59	174.02	13.73	B450C	4500.00	3913.04

Stato limite ultimo - Verifiche a flessione/pressoflessione

Xg <m>	CC	TCC	El	Sez.	X <cm>	N <daN>	My <daNm>	My ver. <daNm>	Mz <daNm>	Mz ver. <daNm>	Nu <daN>	MRdy <daNm>	MRdz <daNm>	α <grad>	ε <sub>y</sub>	Sic.
0.00	31 (e)	SLU	1	3	0.00	-20741.60	-360.79	-430.39	5972.65	5972.65	-20741.60	-929.28	12398.50	90.62	7.64	2.076
0.00	31 (e)	SLU	1	3	0.00	-20741.60	-360.79	-430.39	5972.65	5972.65	-20741.60	-929.28	12398.50	90.62	7.64	2.076
3.65	31	SLU	1	3	365.00	-18606.40	599.07		-7881.45		-18606.40	1130.85	-12234.80	270.70	7.83	1.554

Stato limite elastico - Verifiche a flessione/pressoflessione

Xg <m>	CC	TCC	El	Sez.	X <cm>	N <daN>	My <daNm>	My ver. <daNm>	Mz <daNm>	Mz ver. <daNm>	Nu <daN>	M'ydy <daNm>	M'ydz <daNm>	α <grad>	ε <sub>y</sub>	Sic.
0.00	10	SND	1	3	0.00	-12478.90	-2284.67		7330.29		-12478.90	-4099.16	12387.90	93.52	7.08	1.699
0.00	10	SND	1	3	0.00	-12478.90	-2284.67		7330.29		-12478.90	-4099.16	12387.90	93.52	7.08	1.699
3.65	22	SND	1	3	365.00	-10590.80	-655.95		-7565.93		-10590.80	-993.03	-9859.80	269.30	8.53	1.305

Stato limite d'esercizio - Verifiche tensionali

Xg <m>	CC	TCC	El	Sez.	X <cm>	N <daN>	Mz <daNm>	My <daNm>	AfT <cmq>	AfC <cmq>	σ <sub>c</sub> <daN/cm²>	σ <sub>f</sub> <daN/cm²>
0.00	26	SLE R	1	3	0.00	-15314.20	3150.11	1701.97	12.31	12.31	64.72	893.98
0.00	28	SLE Q	1	3	0.00	-13584.80	2684.90	-251.31	14.33	10.30	45.63	616.25
0.00	26	SLE R	1	3	0.00	-15314.20	3150.11	1701.97	12.31	12.31	64.72	893.98
0.00	28	SLE Q	1	3	0.00	-13584.80	2684.90	-251.31	14.33	10.30	45.63	616.25
3.65	26	SLE R	1	3	365.00	-13671.70	-5309.19	-351.34	14.33	10.30	90.07	1725.86
3.65	28	SLE Q	1	3	365.00	-11942.30	-4525.13	427.23	14.33	10.30	77.87	1472.74

Stato limite d'esercizio - Verifiche a fessurazione

Xg <m>	CC	TCC	El	Sez.	X <cm>	N <daN>	My <daNm>	Mz <daNm>	c <mm>	s <mm>	K3	s <sub>sm</sub> <mm>	φ	A <sub>s</sub> <cmq>	A <sub>c eff</sub> <cmq>	σ <sub>s</sub> <daN/cm²>	σ <sub>sz</sub> <daN/cm²>	ε <sub>sm</sub>	Wk <mm>
0.00	28	SLE Q	1	3	0.00	-13584.80	-251.31	2684.90	49.00	91.02	0.13	202.79	20.00	14.33	1240.47	616.25	1096.88	0.12	0.04
0.00	28	SLE Q	1	3	0.00	-13584.80	-251.31	2684.90	49.00	91.02	0.13	202.79	20.00	14.33	1240.47	616.25	1096.88	0.12	0.04
3.65	28	SLE Q	1	3	365.00	-11942.30	427.23	-4525.13	49.00	91.02	0.13	202.78	20.00	14.33	1240.29	1472.74	1350.70	0.41	0.14

Staffe - Verifiche armatura

X0 <m>	X1 <m>	Staff.	Br <sub>y</sub>	Br <sub>z</sub>	CC	TCC	b <sub>w</sub> <sub>y</sub> <cm>	Vsdu <sub>y</sub> <daN>	ctgθ <sub>y</sub>	VRsd <sub>y</sub> <daN>	VRcd <sub>y</sub> <daN>	b <sub>w</sub> <sub>z</sub> <cm>	Vsdu <sub>z</sub> <daN>	ctgθ <sub>z</sub>	VRsd <sub>z</sub> <daN>	VRcd <sub>z</sub> <daN>	Sic. T
0.00	0.61	ø12/ 5	2	2	33	SLU	0.60	3051.75	1.46	56128.40	56128.40	0.30	2162.04	1.00	86192.00	67594.80	18.39
0.00	0.61	ø12/ 5	2	2	31	SLU	0.60	4425.27	1.46	56227.20	56227.20	0.30	262.97	1.00	86192.00	67756.90	12.71
0.00	0.61	ø12/ 5	2	2	13	SND	0.60	2492.16	1.45	55492.30	55492.30	0.30	3979.34	1.00	86192.00	66556.90	16.73
0.00	0.61	ø12/ 5	2	2	10	SND	0.60	4173.43	1.45	55506.00	55506.00	0.30	1036.53	1.00	86192.00	66579.20	13.30
0.61	3.04	ø8/18	2	2	33	SLU	0.60	3051.75	2.50	11850.60	41488.80	0.30	1901.98	2.50	26602.50	46567.30	3.88
0.61	3.04	ø8/18	2	2	31	SLU	0.60	4215.39	2.50	11850.60	41588.40	0.30	262.97	2.50	26602.50	46679.10	2.81
0.61	3.04	ø8/18	2	2	13	SND	0.60	2492.16	2.50	11850.60	40861.30	0.30	3979.34	2.50	26602.50	45863.00	4.76
0.61	3.04	ø8/18	2	2	10	SND	0.60	4173.43	2.50	11850.60	40875.00	0.30	1036.53	2.50	26602.50	45878.40	2.84
0.61	3.04	ø8/18	2	2	7	SND	0.60	4173.43	2.50	11850.60	40943.30	0.30	1121.59	2.50	26602.50	45955.10	2.84
3.04	3.65	ø8/12	2	2	33	SLU	0.60	3051.75	2.50	17776.00	41311.40	0.30	861.73	2.50	39903.70	46368.20	5.82
3.04	3.65	ø8/12	2	2	31	SLU	0.60	3375.89	2.50	17776.00	41411.00	0.30	262.97	2.50	39903.70	46480.00	5.27
3.04	3.65	ø8/12	2	2	13	SND	0.60	2492.16	2.50	17776.00	40724.80	0.30	3979.34	2.50	39903.70	45709.80	7.13
3.04	3.65	ø8/12	2	2	10	SND	0.60	4173.43	2.50	17776.00	40738.50	0.30	1036.53	2.50	39903.70	45725.20	4.26
3.04	3.65	ø8/12	2	2	7	SND	0.60	4173.43	2.50	17776.00	40806.80	0.30	1121.59	2.50	39903.70	45801.90	4.26

Caratteristiche nodi trave-pilastrato

Nodo	Conf.	Staff.	F. Mod.	Br.	As1 <cmq>	As2 <cmq>	Bj <cm>	Hjc <cm>	Hjw <cm>	Ash <cmq>
112N		ø10/ 8	Z+I	4	4.02	4.02	0.30	0.48	0.29	15.71
			Y-E	4	6.03	10.05	0.45	0.18	0.39	18.85
			Z-I	4	4.02	4.02	0.30	0.48	0.29	15.71

Verifiche nodi trave-pilastrato

Nodo	F. CC	TCC	Vc <daN>	Vjbd <daN>	vd <sub>s</sub>	vd <sub>1</sub>	VjbR <daN>	Afni <daN/mq>	Rfni <daN/mq>	Vjwd <daN>	VjwR <daN>			
112Z+	1	SND	0.00	34617.60	0.00	3.42	131886.00	283652.00	706505.00	---	---			
			Y-	1	SND	0.00	25963.20	0.00	3.42	59348.90	611049.00	420281.00	42089.50	73759.10
			19	SND	0.00	25963.20	0.00	3.21	59348.90	611049.00	420281.00	42162.20	73759.10	
			Z-	1	SND	0.00	34617.60	0.00	3.42	131886.00	283652.00	706505.00	---	---

**Pilastrata n. 13**

Relazione di calcolo

Nodi: 13 113

Caratteristiche delle sezioni e dei materiali utilizzati

Sez.	Tipo	B <cm>	H <cm>	Cf <cm>	Cls	Fck <daN/cm²>	Fctk <daN/cm²>	Fcd <daN/cm²>	Fctd <daN/cm²>	TP	Fyk <daN/cm²>	Fyd <daN/cm²>
3R		30.00	60.00	6.20	C30/37	307.10	20.59	174.02	13.73	B450C	4500.00	3913.04

Stato limite ultimo - Verifiche a flessione/pressoflessione

Xg <m>	CC	TCC	El	Sez.	X <cm>	N <daN>	My <daNm>	My ver. <daNm>	Mz <daNm>	Mz ver. <daNm>	Nu <daN>	MRdy <daNm>	MRdz <daNm>	α <grad>	ε <sub>y</sub>	Sic.
0.00	31(e)	SLU	1	3	0.00	-18674.90	139.24	387.50	5335.77	5335.77	-18674.90	935.94	12210.80	89.38	7.83	2.289
0.00	31(e)	SLU	1	3	0.00	-18674.90	139.24	387.50	5335.77	5335.77	-18674.90	935.94	12210.80	89.38	7.83	2.289
3.65	31(e)	SLU	1	3	365.00	-16539.60	-270.45	-343.20	-6812.92	-6812.92	-16539.60	-608.07	-11966.00	269.47	8.01	1.756

Stato limite elastico - Verifiche a flessione/pressoflessione

Xg <m>	CC	TCC	El	Sez.	X <cm>	N <daN>	My <daNm>	My ver. <daNm>	Mz <daNm>	Mz ver. <daNm>	Nu <daN>	M'ydy <daNm>	M'ydz <daNm>	α <grad>	ε <sub>y</sub>	Sic.
0.00	10	SND	1	3	0.00	-11023.80	-1943.35		7138.96		-11023.80	-3360.47	11915.90	92.81	7.49	1.673
0.00	10	SND	1	3	0.00	-11023.80	-1943.35		7138.96		-11023.80	-3360.47	11915.90	92.81	7.49	1.673
3.65	10	SND	1	3	365.00	-9381.26	916.76		-7364.40		-9381.26	1312.16	-10063.80	271.06	8.53	1.368

Stato limite d'esercizio - Verifiche tensionali

Xg <m>	CC	TCC	El	Sez.	X <cm>	N <daN>	Mz <daNm>	My <daNm>	AfT <cmq>	AfC <cmq>	σ <sub>c</sub> <daN/cm²>	σ <sub>f</sub> <daN/cm²>
0.00	26	SLE R	1	3	0.00	-13588.60	2701.07	2063.77	12.31	12.31	60.13	817.66
0.00	26	SLE Q	1	3	0.00	-12270.30	2299.68	111.20	14.33	10.30	38.19	495.93
0.00	26	SLE R	1	3	0.00	-13588.60	2701.07	2063.77	12.31	12.31	60.13	817.66
0.00	28	SLE Q	1	3	0.00	-12270.30	2299.68	111.20	14.33	10.30	38.19	495.93
3.65	26	SLE R	1	3	365.00	-11946.10	-4552.38	-980.49	14.33	10.30	83.11	1544.48
3.65	28	SLE Q	1	3	365.00	-10627.80	-3875.88	-203.17	14.33	10.30	65.27	1231.23

Stato limite d'esercizio - Verifiche a fessurazione

Xg <m>	CC	TCC	El	Sez.	X <cm>	N <daN>	My <daNm>	Mz <daNm>	c <mm>	s <mm>	K3	s <sub>sm</sub> <mm>	Φ	A <sub>s</sub> <cmq>	A <sub>c eff</sub> <cmq>	σ <sub>s</sub> <daN/cm²>	σ <sub>sr</sub> <daN/cm²>	ε <sub>sm</sub>	Wk <mm>
0.00	28	SLE Q	1	3	0.00	-12270.30	111.20	2299.68	49.00	91.02	0.13	202.79	20.00	14.33	1240.47	494.25	1074.07	0.10	0.03
0.00	28	SLE Q	1	3	0.00	-12270.30	111.20	2299.68	49.00	91.02	0.13	202.79	20.00	14.33	1240.47	494.25	1074.07	0.10	0.03
3.65	28	SLE Q	1	3	365.00	-10627.80	-203.17	-3875.88	49.00	91.02	0.13	202.78	20.00	14.33	1240.29	1227.60	1350.88	0.24	0.08

Staffe - Verifiche armatura

X0 <m>	X1 <m>	Staff.	Br <sub>y</sub>	Br <sub>z</sub>	CC	TCC	b <sub>w</sub> <sub>y</sub> <cm>	Vsdu <sub>y</sub> <daN>	ctgθ <sub>y</sub>	VRsd <sub>y</sub> <daN>	VRcd <sub>y</sub> <daN>	b <sub>w</sub> <sub>z</sub> <cm>	Vsdu <sub>z</sub> <daN>	ctgθ <sub>z</sub>	VRsd <sub>z</sub> <daN>	VRcd <sub>z</sub> <daN>	Sic. T
0.00	0.61	ø12/ 6	2	2	25	SLU	0.60	2772.45	1.66	53067.00	53067.00	0.30	2020.99	1.00	71826.60	67349.50	19.14
0.00	0.61	ø12/ 6	2	2	31	SLU	0.60	3958.03	1.66	53060.60	53060.60	0.30	112.25	1.00	71826.60	67337.60	13.41
0.00	0.61	ø12/ 6	2	2	1	SND	0.60	2513.60	1.64	52491.00	52491.00	0.30	3968.73	1.00	71826.60	66283.10	16.70
0.00	0.61	ø12/ 6	2	2	10	SND	0.60	3973.52	1.64	52521.20	52521.20	0.30	783.60	1.00	71826.60	66338.80	13.22
0.61	3.04	ø8/18	2	2	25	SLU	0.60	2772.45	2.50	11850.60	41338.10	0.30	1760.93	2.50	26602.50	46398.20	4.27
0.61	3.04	ø8/18	2	2	31	SLU	0.60	3748.16	2.50	11850.60	41330.80	0.30	112.25	2.50	26602.50	46390.00	3.16
0.61	3.04	ø8/18	2	2	1	SND	0.60	2513.60	2.50	11850.60	40693.10	0.30	3968.73	2.50	26602.50	45674.20	4.71
0.61	3.04	ø8/18	2	2	10	SND	0.60	3973.52	2.50	11850.60	40727.30	0.30	783.60	2.50	26602.50	45712.60	2.98
0.61	3.04	ø8/18	2	2	7	SND	0.60	3973.52	2.50	11850.60	40774.00	0.30	1424.74	2.50	26602.50	45765.00	2.98
3.04	3.65	ø8/12	2	2	25	SLU	0.60	2772.45	2.50	17776.00	41160.70	0.30	720.68	2.50	39903.70	46199.00	6.41
3.04	3.65	ø8/12	2	2	31	SLU	0.60	2908.66	2.50	17776.00	41153.30	0.30	112.25	2.50	39903.70	46190.80	6.11
3.04	3.65	ø8/12	2	2	1	SND	0.60	2513.60	2.50	17776.00	40556.60	0.30	3968.73	2.50	39903.70	45521.00	7.07
3.04	3.65	ø8/12	2	2	10	SND	0.60	3973.52	2.50	17776.00	40590.80	0.30	783.60	2.50	39903.70	45559.40	4.47
3.04	3.65	ø8/12	2	2	7	SND	0.60	3973.52	2.50	17776.00	40637.50	0.30	1424.74	2.50	39903.70	45611.80	4.47

Caratteristiche nodi trave-pilastro

Nodo	Conf.	Staff.	F.	Mod.	Br.	As1 <cmq>	As2 <cmq>	Bj <cm>	Hjc <cm>	Hjw <cm>	Ash <cmq>
113N		ø10/ 8	Z+	I	4	4.02	4.02	0.30	0.48	0.29	15.71
			Y-	E	4	6.03	8.04	0.45	0.18	0.39	18.85
			Z-	I	4	4.02	4.02	0.30	0.48	0.29	15.71

Verifiche nodi trave-pilastro

Nodo	F.	CC	TCC	Vc <daN>	Vjbd <daN>	vd <sub>s</sub>	vd <sub>i</sub>	Vjbr <daN>	Afni <daN/mq>	Rfni <daN/mq>	Vjwd <daN>	VjwR <daN>
113Z+	1	SND		0.00	34617.60	0.00	3.08	131886.00	283652.00	706505.00	---	---
	Y-	1	SND	0.00	25963.20	0.00	3.08	59348.90	611049.00	420281.00	33764.00	73759.10
		19	SND	0.00	25963.20	0.00	2.80	59348.90	611049.00	420281.00	33842.10	73759.10
	Z-	1	SND	0.00	34617.60	0.00	3.08	131886.00	283652.00	706505.00	---	---

Pilastrata n. 14

Nodi: 14 114

Caratteristiche delle sezioni e dei materiali utilizzati

Sez.	Tipo	B <cm>	H <cm>	Cf <cm>	Cls	Fck <daN/cm²>	Fctk <daN/cm²>	Fcd <daN/cm²>	Fctd <daN/cm²>	TP	Fyk <daN/cm²>	Fyd <daN/cm²>
3R		30.00	60.00	6.20	C30/37	307.10	20.59	174.02	13.73	B450C	4500.00	3913.04

Relazione di calcolo

Stato limite ultimo - Verifiche a flessione/pressoflessione

Xg <m>	CC	TCC	El	Sez.	X <cm>	N <daN>	My <daNm>	My ver. <daNm>	Mz <daNm>	Mz ver. <daNm>	Nu <daN>	MRdy <daNm>	MRdz <daNm>	α <grad>	ε <sub>y</sub>	Sic.
0.00	31	SLU	1	3	0.00	-12816.40	-7876.20		-307.31		-12816.40	-26572.30	-1329.73	191.25	9.74	3.375
0.00	31	SLU	1	3	0.00	-12816.40	-7876.20		-307.31		-12816.40	-26572.30	-1329.73	191.25	9.74	3.375
3.65	31	SLU	1	3	365.00	-10681.10	8438.05		511.00		-10681.10	26168.50	1307.41	11.25	9.98	3.099

Stato limite elastico - Verifiche a flessione/pressoflessione

Xg <m>	CC	TCC	El	Sez.	X <cm>	N <daN>	My <daNm>	My ver. <daNm>	Mz <daNm>	Mz ver. <daNm>	Nu <daN>	M'ydy <daNm>	M'ydz <daNm>	α <grad>	ε <sub>y</sub>	Sic.
0.00	7	SND	1	3	0.00	-4681.15	-18654.40		-892.49		-4681.15	-19480.70	-1015.73	191.25	10.76	1.045
0.00	7	SND	1	3	0.00	-4681.15	-18654.40		-892.49		-4681.15	-19480.70	-1015.73	191.25	10.76	1.045
3.65	7	SND	1	3	365.00	-3038.65	12461.80		844.84		-3038.65	19113.40	1018.89	11.25	11.02	1.532

Stato limite d'esercizio - Verifiche tensionali

Xg <m>	CC	TCC	El	Sez.	X <cm>	N <daN>	Mz <daNm>	My <daNm>	AfT <cmq>	AfC <cmq>	σ <sub>c</sub> <daN/cm <sup>2</sup> >	σ <sub>t</sub> <daN/cm <sup>2</sup> >	
0.00	26	SLE	R	1	3	0.00	-8851.81	463.54	-2814.14	12.31	12.31	27.52	327.05
0.00	28	SLE	Q	1	3	0.00	-8115.74	-219.53	-2413.71	12.31	12.31	20.62	239.23
0.00	26	SLE	R	1	3	0.00	-8851.81	463.54	-2814.14	12.31	12.31	27.52	327.05
0.00	28	SLE	Q	1	3	0.00	-8115.74	-219.53	-2413.71	12.31	12.31	20.62	239.23
3.65	37	SLE	R	1	3	365.00	-7151.18	202.32	4806.27	14.33	10.30	37.34	741.76
3.65	28	SLE	Q	1	3	365.00	-6473.24	367.59	4197.34	14.33	10.30	36.27	676.41

Stato limite d'esercizio - Verifiche a fessurazione

Xg <m>	CC	TCC	El	Sez.	X <cm>	N <daN>	My <daNm>	Mz <daNm>	c <mm>	s <mm>	K3	s <sub>m</sub> <mm>	φ	A <sub>s</sub> <cm <sup>2</sup> >	A <sub>c eff</sub> <cm <sup>2</sup> >	σ <sub>s</sub> <daN/cm <sup>2</sup> >	σ <sub>st</sub> <daN/cm <sup>2</sup> >	ε <sub>sm</sub>	Wk <mm>	
0.00	28	SLE	Q	1	3	0.00	-8115.74	-2413.71	-219.53	49.00	91.02	0.13	194.19	20.00	12.31	960.40	228.67	921.94	0.04	0.01
0.00	28	SLE	Q	1	3	0.00	-8115.74	-2413.71	-219.53	49.00	91.02	0.13	194.19	20.00	12.31	960.40	228.67	921.94	0.04	0.01
3.65	28	SLE	Q	1	3	365.00	-6473.24	4197.34	367.59	49.00	91.02	0.13	194.19	20.00	12.31	960.40	676.41	1282.70	0.13	0.04

Staffe - Verifiche armatura

X0 <m>	X1 <m>	Staff.	Br <sub>y</sub>	Br <sub>z</sub>	CC	TCC	b <sub>w</sub> <sub>y</sub> <m>	Vsdu <sub>y</sub> <daN>	ctgθ <sub>y</sub>	VRsd <sub>y</sub> <daN>	VRcd <sub>y</sub> <daN>	b <sub>w</sub> <sub>z</sub> <m>	Vsdu <sub>z</sub> <daN>	ctgθ <sub>z</sub>	VRsd <sub>z</sub> <daN>	VRcd <sub>z</sub> <daN>	Sic. T
0.00	0.61	ø12/ 6	2	2	31	SLU	0.60	224.20	1.64	52418.20	52418.20	0.30	4798.16	1.00	71826.60	66149.10	13.79
0.00	0.61	ø12/ 6	2	2	33	SLU	0.60	1031.01	1.63	52298.30	52298.30	0.30	2670.80	1.00	71826.60	65928.90	24.69
0.00	0.61	ø12/ 6	2	2	10	SND	0.60	245.74	1.63	52291.70	52291.70	0.30	8524.97	1.00	71826.60	65916.80	7.73
0.00	0.61	ø12/ 6	2	2	7	SND	0.60	475.97	1.64	52372.30	52372.30	0.30	8524.97	1.00	71826.60	66064.80	7.75
0.00	0.61	ø12/ 6	2	2	13	SND	0.60	1432.16	1.63	52101.50	52101.50	0.30	2765.17	1.00	71826.60	65568.60	23.71
0.61	3.04	ø8/18	2	2	31	SLU	0.60	224.20	2.50	11850.60	40600.50	0.30	4688.66	2.50	26602.50	45570.30	5.67
0.61	3.04	ø8/18	2	2	33	SLU	0.60	894.13	2.50	11850.60	40465.20	0.30	2670.80	2.50	26602.50	45418.40	9.96
0.61	3.04	ø8/18	2	2	10	SND	0.60	245.74	2.50	11850.60	40468.00	0.30	8524.97	2.50	26602.50	45421.60	3.12
0.61	3.04	ø8/18	2	2	7	SND	0.60	475.97	2.50	11850.60	40558.90	0.30	8524.97	2.50	26602.50	45523.60	3.12
0.61	3.04	ø8/18	2	2	13	SND	0.60	1432.16	2.50	11850.60	40254.10	0.30	2765.17	2.50	26602.50	45181.40	8.27
3.04	3.65	ø8/12	2	2	31	SLU	0.60	224.20	2.50	17776.00	40423.10	0.30	4250.66	2.50	39903.70	45371.10	9.39
3.04	3.65	ø8/12	2	2	33	SLU	0.60	346.63	2.50	17776.00	40287.80	0.30	2670.80	2.50	39903.70	45219.20	14.94
3.04	3.65	ø8/12	2	2	10	SND	0.60	245.74	2.50	17776.00	40331.50	0.30	8524.97	2.50	39903.70	45268.30	4.68
3.04	3.65	ø8/12	2	2	7	SND	0.60	475.97	2.50	17776.00	40422.50	0.30	8524.97	2.50	39903.70	45370.40	4.68
3.04	3.65	ø8/12	2	2	13	SND	0.60	1432.16	2.50	17776.00	40117.60	0.30	2765.17	2.50	39903.70	45028.20	12.41

Caratteristiche nodi trave-pilastro

Nodo	Conf.	Staff.	F.	Mod.	Br.	As1 <cmq>	As2 <cmq>	Bj <m>	Hjc <m>	Hjw <m>	Ash <cmq>
114	N	ø10/ 8	Y+	E	4	4.02	4.02	0.45	0.18	0.29	15.71
			Z+	E	4	8.04	6.03	0.30	0.48	0.39	18.85

Verifiche nodi trave-pilastro

Nodo	F.	CC	TCC	Vc <daN>	Vjbd <daN>	Vd <sub>s</sub>	Vd <sub>i</sub>	Vjbr <daN>	Afni <daN/mq>	Rfni <daN/mq>	Vjwd <daN>	VjwR <daN>
114	Y+	1	SND	0.00	17308.80	0.00	1.48	59348.60	195307.00	471004.00	---	---
	Z+	1	SND	0.00	34617.60	0.00	1.48	105509.00	283652.00	630422.00	---	---