

COMMITTENTE:



ALTA SORVEGLIANZA:



GENERAL CONTRACTOR:



INFRASTRUTTURE FERROVIARIE STRATEGICHE DEFINITE DALLA
LEGGE OBIETTIVO N. 443/01

TRATTA A.V./A.C. TERZO VALICO DEI GIOVI
PROGETTO ESECUTIVO

Rapporto I semestre 2021
Monitoraggio Ambientale
Corso d'opera
Suolo

GENERAL CONTRACTOR	DIRETTORE DEI LAVORI
Consorzio Cociv Ing. F. Poma	

COMMESSA	LOTTO	FASE	ENTE	TIPO DOC.	OPERA/DISCIPLINA	PROGR.	REV.
I G 5 1	0 0	E	C V	R O	I M 0 0 C 3	0 2 3	A

Progettazione :

Rev	Descrizione	Redatto	Data	Verificato	Data	Approvato	Data	RESP. DEL CONTRAENTE
A00	Prima emissione	SERSYS 	05/11/21	COCIV 	05/11/21	COCIV 	05/11/21	 sersys AMBIENTE Sersys Ambiente Srl Via Anqui, 85 - 40088 RAVENNA (BO) C.F. & P. IVA 11716780017

n. Elab.: 000155/2021/SER/EO/CPA

File: IG51-00-E-CV-RO-IM00-C3-023-A00

CUP: F81H92000000008

GENERAL CONTRACTOR  Consorzio Collegamenti Integrati Veloci	ALTA SORVEGLIANZA  GRUPPO FERROVIE DELLO STATO ITALIANE
	IG51-00-E-CV-RO-IM00-C3-023-A00 Suolo – Corso d’Opera
	Foglio 2 di 108

INDICE

INDICE.....	2
INDICE DELLE FIGURE	4
1. PREMESSA	6
2. NORMATIVA.....	8
3. METODICHE E ATTIVITÀ DI CAMPO.....	10
4. PRESENTAZIONE E DISCUSSIONE DEI RISULTATI.....	11
4.1. DP91/Cava Vecchie Fornaci.....	12
4.1.1. SUO-GE-010	12
4.2. Cantiere Operativo di Fegino (CA14/COL2) - Trincea di linea III Valico da pK 1+153,5 a pK 1+214,5 (TR11) Galleria naturale di Campasso da pK 0+534,45 a pK 1+133,00 (GN11) - IN1F – Nuova viabilità imbocco Fegino COL2-NV04 (NVVA).....	15
4.2.1. SUO-GE-030	15
4.2.2. SUO-GE-500	18
4.3. Galleria naturale Campasso da pK. 0+534,45 a pK. 1+133,00 (GN11) – Sistemazione idraulica Rio Trasta (IN19) – Scatolare Rio Trasta (IN1X) – Imbocco sud galleria naturale di valico (GA1C) – Rilevato di linea III valico da pk. 1+153,5 a pk. 1+214,5 (RI1A) – Imbocco nord Galleria Campasso (GA1B) – Nuova viabilità di accesso al cantiere (NV05) - Galleria naturale di valico tratto a doppio binario da pK.1+232,00 a pK.1+425,90 (GN12).	21
4.3.1. SUO-GE-510	21
4.4. Cantiere Operativo di Polcevera COL3 (CA15/COL3)	24
4.4.1. SUO-GE-040	24
4.5. Cava/Riquilificazione ambientale Isoverde CL2 RAL2 (DP020/CL2/RAL2).....	27
4.5.1. SUO-CM-020	27
4.6. Cantiere Operativo di Val Lemme COP1 (CA17/COP1); Riquilificazione ambientale Vallemme (DP04).....	30
4.6.1. SUO-VO-020	30
4.7. Adeguamento S.P. 160 di Val Lemme (NV15).....	33
4.7.1. SUO-GA-010	33
4.8. Rimodellamento morfologico di Libarna (DP050/RMP1) - Cantiere operativo Libarna COP5 (CA21/COP5).....	36
4.8.1. SUO-AR-050	36
4.9. Rifacimento strada di accesso ai cantieri operativi COP5 e COP4 in comune di Arquata Scrivia (NV20).....	39
4.9.1. SUO-AR-010	39
4.10. Riquilifica di Via del vapore e della ex S.S.35 in comune di Arquata Scrivia (NV19)...	42

GENERAL CONTRACTOR  Consorzio Collegamenti Integrati Veloci	ALTA SORVEGLIANZA  GRUPPO FERROVIE DELLO STATO ITALIANE
	IG51-00-E-CV-RO-IM00-C3-023-A00 Suolo – Corso d’Opera
	Foglio 3 di 108

4.10.1.	SUO-AR-030	42
4.11.	Strada di collegamento cantiere Libarna COP5 e cantiere Moriassi COP4 (NV29) - Cantiere Moriassi COP4 (CA20B/COP4) – Galleria naturale di valico (GA1J) – Rampa Sud cavalcaferrovia (IR1C) – Scatolare fosso 2 Libarna (IN1Y) – Sistemazione idraulica Rio Pradella (IN11) – Piazzala-Fabbricato sicurezza imbocco galleria di valico Nord (IN1G).....	45
4.11.1.	SUO-AR-500	45
4.12.	Adeguamento S.P. 161 della Crenna (NV21) - Imbocco lato Gavi Adeguamento S.P.161 della Crenna - tratto 0 (GASN) - Cantiere Crenna (CA41/COV7)	48
4.12.1.	SUO-SS-010	48
4.13.	Campo Base Novi Ligure CBP5 (CA10/CBP5) - Cantiere operativo Novi Ligure COP7 (CA23/COP7).....	51
4.13.1.	SUO-NL-020	51
4.14.	Cantiere operativo Interconnessione per Torino COP8 (CA24/COP8).....	55
4.14.1.	SUO-NL-030	55
4.15.	Rimodellamento Morfologico Pieve di Novi Ligure (DP060).....	59
4.15.1.	SUO-NL-040	59
4.16.	Strada di collegamento cantiere Pernigotti COP6 e pozzo di servizio Serravalle (NV28) – Cantiere Pernigotti (CA22/COP6).....	63
4.16.1.	SUO-NL-050	63
4.17.	Rampa Sud Cavalcaferrovia SP 152 (IR1J) – Cavalcaferrovia SP152 (IV14) – Rampa Nord Cavalcaferrovia SP152 (IR1K) – Rilevato di Linea III Valico da pk. 37+395 a pK. 39+500 (R14)67	
4.17.1.	SUO-NL-500	67
4.18.	DP22/C.na Romanellotta.....	70
4.18.1.	SUO-TR-006	70
4.18.2.	SUO-TR-007	73
4.19.	Cantiere Operativo Piemonte – Gerbidi (CA03/COP10)	77
4.19.1.	SUO-TR-010	77
4.20.	RI15-TR16-RI72-IN15-IN16INI7- IR1L-IV15-IR1M-RI19-IR10-IV18- IR11	80
4.20.1.	SUO-TR-500	80
4.20.2.	SUO-TR-510	83
4.21.	Bettole di Pozzolo Formigaro.....	86
4.21.1.	SUO-PF-060	86
4.22.	DP93/C.ne Clara e Buona	89
4.22.1.	SUO-AL-001	89
4.23.	DP070/C.na Bolla.....	93
4.23.1.	SUO-AL-002	93
4.24.	C.na Guarasca 2	96

GENERAL CONTRACTOR  Consorzio Collegamenti Integrati Veloci	ALTA SORVEGLIANZA  GRUPPO FERROVIE DELLO STATO ITALIANE
	IG51-00-E-CV-RO-IM00-C3-023-A00 Suolo – Corso d'Opera
	Foglio 4 di 108

4.24.1.	SUO-AL-004	96
5.	CONCLUSIONI	99
5.1.	Zona Genova	100
5.2.	Zona Val Verde	101
5.3.	Zona Vallemme	102
5.4.	Zona Arquata Scrivia	103
5.5.	Zona Novi Ligure	104
5.6.	Zona Tortona.....	106
5.7.	Zona Alessandria	107

INDICE DELLE FIGURE

Figura 1 – Inquadramento Aerofotogrammetrico DP91	12
Figura 2 - Stralcio cartografico da PMA della stazione di monitoraggio	12
Figura 3 – Inquadramento Aerofotogrammetrico COL2	15
Figura 4 - Stralcio cartografico da PMA della stazione di monitoraggio	16
Figura 5 – Inquadramento Aerofotogrammetrico NVVA	18
Figura 6 - Stralcio cartografico da PMA della stazione di monitoraggio	18
Figura 7 – Inquadramento Aerofotogrammetrico area di cantiere.....	21
Figura 8- Stralcio cartografico da PMA della stazione di monitoraggio	22
Figura 9 – Inquadramento Aerofotogrammetrico COL3.....	24
Figura 10 - Stralcio cartografico da PMA della stazione di monitoraggio.....	25
Figura 11 – Inquadramento Aerofotogrammetrico RAL2/CSL2	27
Figura 12 - Stralcio cartografico da PMA della stazione di monitoraggio.....	27
Figura 13 – Inquadramento Aerofotogrammetrico COP1/DP04	30
Figura 14 - Stralcio cartografico da PMA della stazione di monitoraggio	30
Figura 15 – Inquadramento Aerofotogrammetrico NV15	33
Figura 16 - Stralcio cartografico da PMA della stazione di monitoraggio	33
Figura 17 – Inquadramento Aerofotogrammetrico COP5/DP050	36
Figura 18 - Stralcio cartografico da PMA della stazione di monitoraggio	36
Figura 19 – Inquadramento Aerofotogrammetrico COP5	39
Figura 20 - Stralcio cartografico da PMA della stazione di monitoraggio.....	40
Figura 21 – Inquadramento Aerofotogrammetrico NV19	42
Figura 22 - Stralcio cartografico da PMA della stazione di monitoraggio	42
Figura 23 – Inquadramento Aerofotogrammetrico aree di cantiere.....	45
Figura 24 - Stralcio cartografico da PMA della stazione di monitoraggio	46
Figura 25 – Inquadramento Aerofotogrammetrico COV7	48
Figura 26 - Stralcio cartografico da PMA della stazione di monitoraggio	49
Figura 27 – Inquadramento Aerofotogrammetrico CBP5/COP7	51
Figura 28 - Stralcio cartografico da PMA della stazione di monitoraggio	52
Figura 29 – Inquadramento Aerofotogrammetrico COP8	55
Figura 30 - Stralcio cartografico da PMA della stazione di monitoraggio.....	55
Figura 31 – Inquadramento Aerofotogrammetrico DP060.....	59

<p>GENERAL CONTRACTOR</p> 	<p>ALTA SORVEGLIANZA</p> 
	<p>IG51-00-E-CV-RO-IM00-C3-023-A00 Suolo – Corso d’Opera</p> <p style="text-align: right;">Foglio 5 di 108</p>

Figura 32 - Stralcio cartografico da PMA della stazione di monitoraggio.....	60
Figura 33 – Inquadramento Aerofotogrammetrico COP6	63
Figura 34 - Stralcio cartografico da PMA della stazione di monitoraggio.....	64
Figura 35 – Inquadramento Aerofotogrammetrico area cantiere.....	67
Figura 36 - Stralcio cartografico da PMA della stazione di monitoraggio.....	68
Figura 37 – Inquadramento Aerofotogrammetrico area di cantiere.....	70
Figura 38 - Stralcio cartografico da PMA della stazione di monitoraggio.....	71
Figura 39- – Inquadramento Aerofotogrammetrico area di cantiere	73
Figura 40- Stralcio cartografico da PMA della stazione di monitoraggio	74
Figura 41 – Inquadramento Aerofotogrammetrico area cantiere.....	77
Figura 43 – Inquadramento Aerofotogrammetrico	80
Figura 44 - Stralcio cartografico da PMA della stazione di monitoraggio.....	80
Figura 45 – Inquadramento Aerofotogrammetrico	83
Figura 46 - Stralcio cartografico da PMA della stazione di monitoraggio.....	84
Figura 47 – Inquadramento Aerofotogrammetrico area Bettole di Pozzolo Formigaro.....	86
Figura 48 - Stralcio cartografico da PMA della stazione di monitoraggio.....	87
Figura 49 – Inquadramento Aerofotogrammetrico DP93	89
Figura 50 - Stralcio cartografico da PMA della stazione di monitoraggio.....	90
Figura 51 – Inquadramento Aerofotogrammetrico DP070.....	93
Figura 52 - Stralcio cartografico da PMA della stazione di monitoraggio.....	94
Figura 55 – Inquadramento Aerofotogrammetrico	96
Figura 56 - Stralcio cartografico da PMA della stazione di monitoraggio.....	97

GENERAL CONTRACTOR 	ALTA SORVEGLIANZA 
	IG51-00-E-CV-RO-IM00-C3-023-A00 Suolo – Corso d’Opera Foglio 6 di 108

1. PREMESSA

La presente relazione riporta i risultati delle attività di monitoraggio in fase di Corso d’Opera svolte durante il primo semestre 2021 per la componente “Suolo”, relativamente alle lavorazioni della Tratta A.V./A.C. Milano – Genova Terzo Valico dei Giovi.

Il monitoraggio ha lo scopo di esaminare le eventuali variazioni che intervengono nell’ambiente esterno alle aree di cantiere a seguito della costruzione dell’opera, risalendo alle loro cause. Ciò per determinare se tali variazioni siano imputabili all’opera, in costruzione o realizzata, e per ricercare i correttivi che meglio possano ricondurre gli effetti rilevati a dimensioni compatibili con la situazione ambientale preesistente. I principali possibili impatti legati alla degradazione del suolo, connessi alle attività di cantiere, sono la riduzione della fertilità in seguito ad operazioni di scotico e, più in generale, una riduzione della qualità produttiva e protettiva del suolo. Non meno importante risulta inoltre la verifica dell’eventuale presenza di potenziali fonti di inquinamento chimico determinato da sversamenti di sostanze contaminanti in fase di esercizio dei cantieri.

Le indagini previste per la fase di Corso d’Opera sulla componente suolo sono realizzate lungo una fascia di ampiezza adeguata attorno alle aree di cantieri, tramite controlli in campo.

Le attività di monitoraggio sono state eseguite secondo quanto previsto dal Progetto di Monitoraggio Ambientale (PMA) cod. IG51-00-E-CV-RG-IM00-00-001-C00 e, per quanto concerne la fase di Corso d’Opera, sono volte ad individuare (come definito nel suddetto PMA):

- *“rilevamento di eventuali segni di degradazione nelle aree limitrofe suddette per effetto di compattazioni o sversamento accidentale di sostanze potenzialmente tossiche;*
- *stato di regimazione delle acque superficiali;*
- *depauperamento dei suoli delle aree naturali;*
- *verifica dell’evoluzione dei fenomeni morfoevolutivi.”*

La presente relazione è suddivisa in funzione dei singoli cantieri, con riferimento alle WBS ricadenti negli stessi ed ovviamente alle corrispettive stazioni di monitoraggio.

Nel seguito viene riportata una tabella riassuntiva con indicate tutte le misure effettuate nell’anno di riferimento e le relative WBS di appartenenza.

GENERAL CONTRACTOR  Consorzio Collegamenti Integrati Veloci	ALTA SORVEGLIANZA  GRUPPO FERROVIE DELLO STATO ITALIANE
	IG51-00-E-CV-RO-IM00-C3-023-A00 Suolo – Corso d'Opera
	Foglio 7 di 108

Stazione	Comune	Fase	OPERA (WBS)	Campagne di monitoraggio 1° semestre 2021		
				I	II	III
SUO-GE-010	Genova	CO	DP91/Cava Vecchie Fornaci	27/01	26/03	28/05
SUO-GE-030	Genova	CO	CA14/COL2	27/01	26/03	28/05
SUO-GE-040	Genova	CO	CA15/COL3	27/01	26/03	28/05
SUO-GE-510	Genova	CO	GN11-IN19-IN1X-GA1C- R11A-GA1B-NV05 - GN12	27/01	26/03	28/05
SUO-GE-500	Genova	CO	NVVA	27/01	26/03	28/05
SUO-CM-020	Campomorone	CO	DP020/CL2/RAL2	27/01	26/03	28/05
SUO-VO-020	Voltaggio	CO	CA17/COP1 - DP04	27/01	26/03	28/05
SUO-GA-010	Gavi	CO	NV15	27/01	26/03	28/05
SUO-AR-010	Arquata Scrivia	CO	NV20	26/01	26/03	28/05
SUO-AR-030	Arquata Scrivia	CO	NV29	26/01	26/03	28/05
SUO-AR-050	Arquata Scrivia	CO	CA21/COP5 - DP050/RMP1	26/01	26/03	28/05
SUO-AR-500	Arquata Scrivia	CO	NV29 - CA20B/COP4 - GA1J- IR1C-IN1Y-IN11 - IN1G	26/01	26/03	28/05
SUO-SS-010	Serravalle Scrivia	CO	NV21 - GASN - CA41/COV7	27/01	26/03	28/05
SUO-NL-020	Novi Ligure	CO	CA10/CBP5 - CA23/COP7	26/01	26/03	28/05
SUO-NL-030	Novi Ligure	CO	CA24/COP8	26/01	26/03	28/05
SUO-NL-040	Novi Ligure	CO	DP060	26/01	26/03	28/05
SUO-NL-050	Novi Ligure	CO	NV28 - CA22/COP6	26/01	26/03	28/05
SUO-NL-500	Novi Ligure	CO	IR1J-IV14-IR1K - R114	26/01	26/03	28/05
SUO-PF-060	Pozzolo Formigaro	CO	Bettole di Pozzolo Formigaro	26/01	26/03	28/05
SUO-TR-006	Tortona	CO	DP22/C.na Romanellotta	26/01	26/03	28/05
SUO-TR-007	Tortona	CO	DP22/C.na Romanellotta	26/01	26/03	28/05
SUO-TR-010	Tortona	CO	Cantiere Operativo Piemonte - Gerbidi (CA03/COP10)	26/01	26/03	28/05
SUO-TR-500	Tortona	CO	RI15-TR16-RI72-IN15- IN16INI7- IR1L-IV15-IR1M- RI19-IR10-IV18- IR11	26/01	26/03	28/05
SUO-TR-510	Tortona	CO	IR11-RI19IR12-IV19-IR13	26/01	26/03	28/05
SUO-AL-001	Alessandria	CO	DP93/C.ne Clara e Buona	25/01	26/03	28/05
SUO-AL-002	Alessandria	CO	DP070/C.na Bolla	25/01	26/03	28/05
SUO-AL-004	Alessandria	CO	C.na Guarasca 2	25/01	26/03	28/05

GENERAL CONTRACTOR  Consorzio Collegamenti Integrati Veloci	ALTA SORVEGLIANZA  GRUPPO FERROVIE DELLO STATO ITALIANE
	IG51-00-E-CV-RO-IM00-C3-023-A00 Suolo – Corso d’Opera

Foglio
8 di 108

2. NORMATIVA

Al fine di avere il quadro generale sulla Normativa Comunitaria e Nazionale di settore vengono di seguito riportate tutte le normative e i riferimenti ad oggi disponibili in tema di suolo:

- DM 1 Aprile 2004. Linee guida per l'utilizzo dei sistemi innovativi nelle valutazioni di impatto ambientale (Pubblicato nella Gazz. Uff. 9 Aprile 2004, n. 84);
- D.Lgs. 12 Aprile 2006, n. 163. Codice dei contratti pubblici relativi a lavori, servizi e forniture in attuazione delle direttive 2004/17/CE e 2004/18/CE (Pubblicato nella Gazz. Uff. 2 Maggio 2006, n. 100, S.O.);
- Linee guida per il progetto di monitoraggio ambientale (PMA) delle infrastrutture strategiche e degli insediamenti produttivi di cui al Decreto Legislativo 12 Aprile 2006, n. 163. Rev. 2 del 23 Luglio 2007;
- SANESI G. (1977) - Guida alla descrizione dei suoli. C.N.R.; - GARDIN L., COSTANTINI E.A.C.;
- GARDIN L., SULLI L., NAPOLI R., GREGORI E., COSTANTINI E.A.C. (1998). Manuale per il rilevamento del suolo. Istituto Sperimentale per lo Studio e la Difesa del Suolo; i criteri di esecuzione dei rilievi e le designazioni degli orizzonti dovranno comunque seguire le seguenti metodologie internazionali;
- D.M. 13-9-1999 Approvazione dei «Metodi ufficiali di analisi chimica del suolo» (Pubblicato nella Gazz. Uff. 21 Ottobre 1999, 248, S.O.);
- D.M. 25-3-2002 Rettifiche al D.M. 13 Settembre 1999 riguardante l'approvazione dei metodi ufficiali di analisi chimica del suolo (Pubblicato nella Gazz. Uff. 10 Aprile 2002, n. 84.);
- PAGLIAI M., INTERNATIONAL UNION OF SOIL SCIENCE & SOCIETÀ ITALIANA DELLA SCIENZA DEL SUOLO. Metodi di analisi fisica del suolo. Ministero delle Politiche Agricole e Forestali, Osservatorio Nazionale Pedologico e per la Qualità del Suolo, “Collana di metodi analitici per l'agricoltura” diretta da Paolo Sequi, Commissione I. Fisica del Suolo, Franco Angeli Editore;
- VIOLANTE P., INTERNATIONAL UNION OF SOIL SCIENCE & SOCIETÀ ITALIANA DELLA SCIENZA DEL SUOLO. Metodi di analisi chimica del suolo. Ministero delle Politiche Agricole e Forestali, Osservatorio Nazionale Pedologico e per la Qualità del Suolo, “Collana di metodi analitici per l'agricoltura” diretta da Paolo Sequi, Commissione II. Chimica del Suolo, Franco Angeli Editore;

<p>GENERAL CONTRACTOR</p> 	<p>ALTA SORVEGLIANZA</p> 	
	<p>IG51-00-E-CV-RO-IM00-C3-023-A00 Suolo – Corso d’Opera</p>	<p>Foglio 9 di 108</p>

- NAPOLI R., LACHI A. & VENUTI L. (2002). Manuale per la descrizione del suolo. Ministero delle Politiche Agricole e Forestali. Istituto Sperimentale per lo Studio e la Difesa del Suolo, Sezione di Genesi, Classificazione e Cartografia del Suolo;
- DM 21 Marzo 2005: “Metodi ufficiali di analisi mineralogica del suolo” (Pubblicato nella Gazz. Uff. 6 Aprile 2005, n. 79, S.O.);
- FAO-Unesco (2006). Guidelines for soil description. Roma, FAO;
- IUSS Working Group WRB. 2006. World reference base for soil resources 2006. 2nd edition. World Soil Resources Reports No. 103. FAO, Rome;
- D.Lgs. n. 152 del 03/04/2006 Norme in materia ambientale (Pubblicato nella Gazz. Uff. 14 Aprile 2006, n. 88, S.O.);
- D.Lgs. 16 Gennaio 2008, n. 4: Ulteriori disposizioni correttive ed integrative del decreto legislativo 3 Aprile 2006, n. 152, recante norme in materia ambientale (Pubblicato nella Gazz. Uff. 29 Gennaio 2008, n. 24, S.O.);
- SOIL SURVEY STAFF (2010). Keys to Soil Taxonomy (11th edition). USDA, Soil Conservation Service, Washington D.C., USA.

GENERAL CONTRACTOR 	ALTA SORVEGLIANZA 
	IG51-00-E-CV-RO-IM00-C3-023-A00 Suolo – Corso d’Opera
	Foglio 10 di 108

3. METODICHE E ATTIVITÀ DI CAMPO

Come indicato in precedenza, sulla base delle specifiche definite dal PMA (IG5100ECVRGIM0000001C), il monitoraggio della componente “Suolo” viene realizzato al fine di valutare le possibili ripercussioni sulle aree limitrofe ai cantieri risultanti dalle attività in corso e garantire, a fine lavori, il corretto ripristino dei suoli.

A tale scopo, le indagini previste per la fase di corso d’opera sono state realizzate lungo una fascia di ampiezza adeguata attorno alle aree di cantiere, tramite una serie di controlli a cadenza bimestrale in campo finalizzati alla verifica dell’eventuale presenza di segni di degradazione nelle aree limitrofe ai cantieri. In particolare, come definito dal PMA (IG5100ECVRGIM0000001C), nel corso di queste campagne sono stati presi in considerazione i seguenti parametri per la valutazione dello stato di salute del suolo:

- segni di compattazione o sversamento accidentale di sostanze potenzialmente tossiche;
- stato di regimazione delle acque superficiali;
- modalità di accantonamento e conservazione degli orizzonti superficiali dei suoli interessati dalle opere;
- depauperamento dei suoli delle aree naturali;
- segni di erosione idrica e/o eolica.

Il monitoraggio della componente “Suolo” ha infatti l’obiettivo di:

- documentare l’evolversi della situazione ambientale rispetto allo stato *Ante Operam* al fine di verificare che la dinamica dei fenomeni ambientali sia coerente rispetto alle previsioni dello studio d’impatto ambientale;
- segnalare il manifestarsi di eventuali emergenze ambientali affinché sia possibile intervenire nei modi e nelle forme più opportune per evitare che si producano eventi irreversibili e gravemente compromissori della qualità dell’ambiente;
- garantire il controllo di situazioni specifiche, affinché sia possibile adeguare la conduzione dei lavori a particolari esigenze ambientali;
- verificare l’efficacia degli interventi di mitigazione posti in essere per ridurre gli impatti ambientali dovuti alle operazioni di costruzione dell’opera.

L’attrezzatura in dotazione per i controlli in campo è composta da:

- schede di campo;
- GPS, per la corretta individuazione e localizzazione dei punti di monitoraggio;
- macchina fotografica.

GENERAL CONTRACTOR  Consorzio Collegamenti Integrati Veloci	ALTA SORVEGLIANZA  GRUPPO FERROVIE DELLO STATO ITALIANE
	IG51-00-E-CV-RO-IM00-C3-023-A00 Suolo – Corso d’Opera

Foglio
11 di
108

4. PRESENTAZIONE E DISCUSSIONE DEI RISULTATI

Nel 2021 sono stati sottoposti a monitoraggio i punti indicati in Tabella 1 con relativa tempistica di esecuzione dei rilievi.

Ambito Geografico	Opera	Stazione	Campagne di monitoraggio 1° semestre 2021		
			I	II	III
Genova	DP91/Cava Vecchie Fornaci	SUO-GE-010	27/01	26/03	28/05
	CA14/COL2	SUO-GE-030	27/01	26/03	28/05
	CA15/COL3	SUO-GE-040	27/01	26/03	28/05
	GN11-IN19-IN1X-GA1C-RI1A-GA1B-NV05/GN12	SUO-GE-510	27/01	26/03	28/05
	NVVA	SUO-GE-500	27/01	26/03	28/05
	DP020/CL2/RAL2	SUO-CM-020	27/01	26/03	28/05
Val Verde	NV15	SUO-GA-010	27/01	26/03	28/05
Vallemme	CA17/COP1 – DP04	SUO-VO-020	27/01	26/03	28/05
	NV20	SUO-AR-010	26/01	26/03	28/05
Arquata Scrivia	NV29	SUO-AR-030	26/01	26/03	28/05
	CA21/COP5 – DP050/RMP1	SUO-AR-050	26/01	26/03	28/05
	NV29 – CA20B/COP4 – GA1J-IR1C-IN1Y-IN11 – IN1G	SUO-AR-500	26/01	26/03	28/05
Serravalle Scrivia	NV21-GASN – CA41/COV7	SUO-SS-010	27/01	26/03	28/05
Novi Ligure	CA10/CBP5 – CA23/COP7	SUO-NL-020	26/01	26/03	28/05
	CA24/COP8	SUO-NL-030	26/01	26/03	28/05
	DP060	SUO-NL-040	26/01	26/03	28/05
	NV28 – CA22/COP6	SUO-NL-050	26/01	26/03	28/05
	IR1J-IV14-IR1K – RI14	SUO-NL-500	26/01	26/03	28/05
	Bettole di Pozzolo Formigaro	SUO-PF-060	26/01	26/03	28/05
Tortona	DP22/C.na Romanellotta	SUO-TR-006	26/01	26/03	28/05
	DP22/C.na Romanellotta	SUO-TR-007	26/01	26/03	28/05
	Cantiere Operativo Piemonte - Gerbidi (CA03/COP10)	SUO-TR-010	26/01	26/03	28/05
	RI15-TR16-RI72-IN15-IN16INI7- IR1L-IV15-IR1M-RI19-IR10-IV18-IR11	SUO-TR-500	26/01	26/03	28/05
	IR11-RI19IR12-IV19-IR13	SUO-TR-510	26/01	26/03	28/05
Alessandria	DP93/C.ne Clara e Buona	SUO-AL-001	25/01	26/03	28/05
	DP070/C.na Bolla	SUO-AL-002	25/01	26/03	28/05
	C.na Guarasca 2	SUO-AL-004	25/01	26/03	28/05

Tabella 1 – Stazioni di monitoraggio 2021

GENERAL CONTRACTOR  Consorzio Collegamenti Integrati Veloci	ALTA SORVEGLIANZA  GRUPPO FERROVIE DELLO STATO ITALIANE
	IG51-00-E-CV-RO-IM00-C3-023-A00 Suolo – Corso d'Opera
	Foglio 12 di 108

4.1. DP91/Cava Vecchie Fornaci

Nell'area presso la ex-cava Vecchie Fornaci, ora adibita a deposito, è stato monitorato il seguente punto:

4.1.1. SUO-GE-010



Figura 1 – Inquadramento Aerofotogrammetrico DP91



Figura 2 - Stralcio cartografico da PMA della stazione di monitoraggio

<p>GENERAL CONTRACTOR</p> 	<p>ALTA SORVEGLIANZA</p> 	
	<p>IG51-00-E-CV-RO-IM00-C3-023-A00 Suolo – Corso d’Opera</p>	<p>Foglio 13 di 108</p>

- **Morfologia del terreno:** Versante medio.
- **Principale uso del suolo:** Macchia arborata – Ex cava.
- **Vegetazione:** Formazione a prevalente *Erica arborea* con pini domestici sparsi.

La zona interessata dal monitoraggio è occupata prevalentemente da formazioni vegetali ad alta macchia che si sviluppano attorno all’area dell’ex cava Vecchie Fornaci, destinata ora a deposito materiali, con abbancamento e stesura dello smarino. Nel corso del monitoraggio le attività erano in pieno svolgimento.

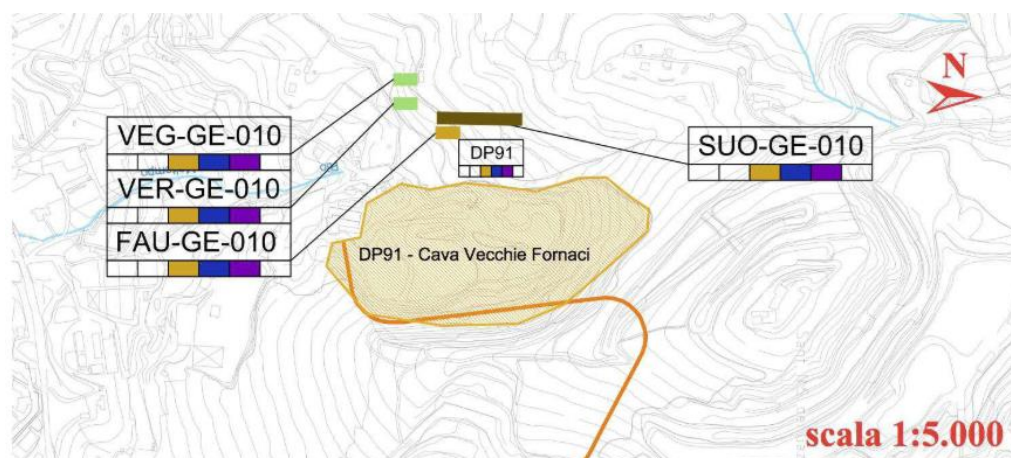
Nel corso dei rilievi non sono stati notati segni di degradazione del suolo nelle aree limitrofe legati all’attività di cantiere.

Galleria fotografica

I campagna 27/01/2021



II campagna 26/03/2021



III campagna 28/05/2021



GENERAL CONTRACTOR  Consorzio Collegamenti Integrati Veloci	ALTA SORVEGLIANZA  GRUPPO FERROVIE DELLO STATO ITALIANE
	IG51-00-E-CV-RO-IM00-C3-023-A00 Suolo – Corso d'Opera

Foglio
15 di
108

4.2. Cantiere Operativo di Fegino (CA14/COL2) - Trincea di linea III Valico da pK 1+153,5 a pK 1+214,5 (TR11) Galleria naturale di Campasso da pK 0+534,45 a pK 1+133,00 (GN11) - IN1F – Nuova viabilità imbocco Fegino COL2-NV04 (NVVA).

Intorno al cantiere operativo di Fegino sono stati monitorati i seguenti punti: SUO-GE-030 e SUO-GE-500.

4.2.1. SUO-GE-030



Figura 3 – Inquadramento Aerofotogrammetrico COL2

GENERAL CONTRACTOR  Consorzio Collegamenti Integrati Veloci	ALTA SORVEGLIANZA  GRUPPO FERROVIE DELLO STATO ITALIANE
	IG51-00-E-CV-RO-IM00-C3-023-A00 Suolo – Corso d’Opera
	Foglio 16 di 108



Figura 4 - Stralcio cartografico da PMA della stazione di monitoraggio

- **Morfologia del terreno:** Collinare, con versanti da moderatamente acclivi a molto acclivi.
- **Principale uso del suolo:** Agricolo – Naturale – Urbanizzato.
- **Vegetazione:** Boschi di latifoglie con prati e terrazzamenti.

I versanti molto acclivi situati a monte del cantiere sono interessati da moderati fenomeni erosivi principalmente laminari dovuti prevalentemente all'azione di acqua e vento.

L'area interessata dall'opera è risultata fortemente antropizzata ed in alcuni punti utilizzata per orti, giardini e frutteti privati disposti lungo versanti acclivi.

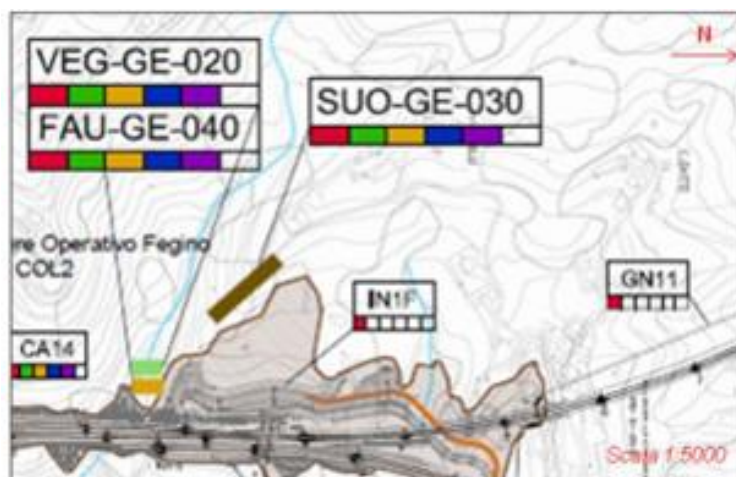
Immediatamente a monte del cantiere si sviluppa una formazione boschiva a prevalenza di roverella (*Quercus pubescens*). Il quadro pedologico generale delle aree limitrofe al cantiere non è risultato deteriorato, anche in virtù delle opere di contenimento eseguite.

Nel complesso non sono state osservate variazioni significative rispetto all'ultima campagna del 2020.

La seguente documentazione fotografica mette in evidenza i risultati del controllo in campo di eventuali effetti legati alle attività di cantiere sui suoli delle aree limitrofe ai punti monitorati durante le diverse campagne di monitoraggio.

Galleria fotografica

I campagna 27/01/2021



II campagna 26/03/2021



III campagna 28/05/2021



GENERAL CONTRACTOR  Consorzio Collegamenti Integrati Veloci	ALTA SORVEGLIANZA  GRUPPO FERROVIE DELLO STATO ITALIANE
	IG51-00-E-CV-RO-IM00-C3-023-A00 Suolo – Corso d'Opera
	Foglio 18 di 108

4.2.2. SUO-GE-500



Figura 5 – Inquadramento Aerofotogrammetrico NVVA



Figura 6 - Stralcio cartografico da PMA della stazione di monitoraggio

GENERAL CONTRACTOR 	ALTA SORVEGLIANZA 	
	IG51-00-E-CV-RO-IM00-C3-023-A00 Suolo – Corso d’Opera	Foglio 19 di 108

- **Morfologia del terreno:** Versante basso.
- **Principale uso del suolo:** Industriale – Urbanizzato – Naturale.
- **Vegetazione:** Boschi di latifoglie con arbusti, prati, piccoli orti e frutteti.

In generale si osserva che nell’area, fortemente antropizzata, le opere di sistemazione idraulica e strutturale adottate (canalette, palizzate, ecc.) sembrano aver ridotto al minimo gli effetti sui suoli presenti negli ambienti circostanti (destinati, prevalentemente, a boschi e orti urbani).

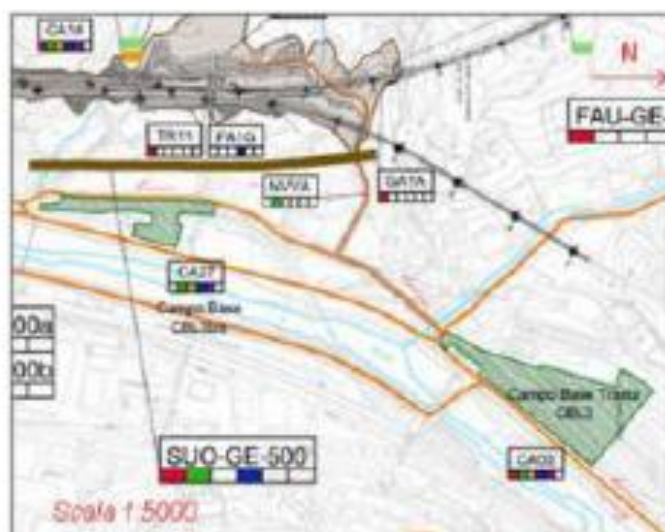
Nel corso dei rilievi non sono stati riscontrati segni di degradazione del suolo.

La seguente documentazione fotografica mette in evidenza i risultati del controllo in campo di eventuali effetti legati alle attività di cantiere sui suoli delle aree limitrofe ai punti monitorati durante le diverse campagne di monitoraggio.

Galleria fotografica

I campagna 27/01/2021



II campagna 26/03/2021



III campagna 28/05/2021



GENERAL CONTRACTOR  Consorzio Collegamenti Integrati Veloci	ALTA SORVEGLIANZA  GRUPPO FERROVIE DELLO STATO ITALIANE
	IG51-00-E-CV-RO-IM00-C3-023-A00 Suolo – Corso d'Opera

Foglio
21 di
108

4.3. Galleria naturale Campasso da pK. 0+534,45 a pK. 1+133,00 (GN11) – Sistemazione idraulica Rio Trasta (IN19) – Scatolare Rio Trasta (IN1X) – Imbocco sud galleria naturale di valico (GA1C) – Rilevato di linea III valico da pk. 1+153,5 a pk. 1+214,5 (RI1A) – Imbocco nord Galleria Campasso (GA1B) – Nuova viabilità di accesso al cantiere (NV05) - Galleria naturale di valico tratto a doppio binario da pK.1+232,00 a pK.1+425,90 (GN12).

L'attività di monitoraggio ha riguardato le aree limitrofe alla tratta da pK. 0+534,45 a pK. 1+133,00 per l'esecuzione della Galleria Campasso (GN11) e i lavori per la sistemazione idraulica Rio Trasta (IN19), lo Scatolare Rio Trasta km 1+179,50 (IN1X), l'Imbocco sud Galleria Naturale di Valico (GA1C), il Rilevato di Linea III Valico da pK. 1+153,5 a pK. 1+214,5 (RI1A), l'Imbocco nord - Galleria Campasso (GA1B) e la realizzazione di nuova viabilità di accesso al cantiere km 1÷180 (NV05) e i lavori della galleria naturale di valico (GN12). In particolare, è stato monitorato il seguente punto:

4.3.1. **SUO-GE-510**



Figura 7 – Inquadramento Aerofotogrammetrico area di cantiere

GENERAL CONTRACTOR  Consorzio Collegamenti Integrati Veloci	ALTA SORVEGLIANZA  GRUPPO FERROVIE DELLO STATO ITALIANE
	IG51-00-E-CV-RO-IM00-C3-023-A00 Suolo – Corso d’Opera
	Foglio 22 di 108



Figura 8- Stralcio cartografico da PMA della stazione di monitoraggio

- **Morfologia del terreno:** Versante basso.
- **Principale uso del suolo:** Agricolo – Naturale.
- **Vegetazione:** Piccoli orti e frutteti, prati stabili, boschi di latifoglie.

L’area interessata dall’opera è occupata prevalentemente da orti e giardini privati e da formazioni forestali lungo il Rio Trasta. Nelle aree limitrofe all’area di cantiere non sono stati rilevati segni di degrado del suolo legati alle attività previste.

Alla base del rilievo è presente un corso d’acqua perenne (Rio Trasta) che attraversa il bosco. Anche in questo caso, non sono state osservate variazioni significative rispetto al 2020.

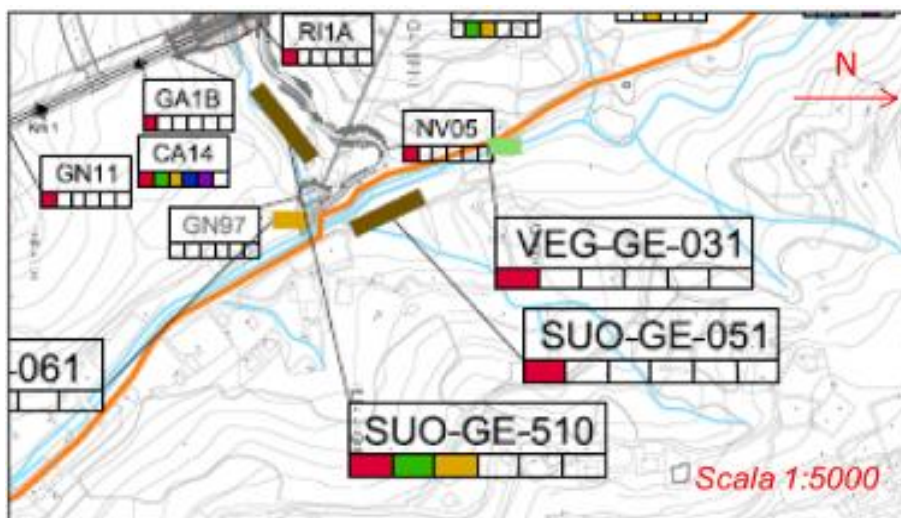
La seguente documentazione fotografica mette in evidenza i risultati del controllo in campo di eventuali effetti legati alle attività di cantiere sui suoli delle aree limitrofe al punto monitorato durante le diverse campagne di monitoraggio.

Galleria fotografica

I campagna 27/01/2021



II campagna 26/03/2021



III campagna 28/05/2021



GENERAL CONTRACTOR  Consorzio Collegamenti Integrati Veloci	ALTA SORVEGLIANZA  GRUPPO FERROVIE DELLO STATO ITALIANE
	IG51-00-E-CV-RO-IM00-C3-023-A00 Suolo – Corso d’Opera
	Foglio 24 di 108

4.4. Cantiere Operativo di Polcevera COL3 (CA15/COL3)

Nelle aree limitrofe al cantiere operativo di Polcevera (COL3), nella zona di S. Quirico, è stato monitorato il seguente punto:

4.4.1. SUO-GE-040



Figura 9 – Inquadramento Aerofotogrammetrico COL3

GENERAL CONTRACTOR  Consorzio Collegamenti Integrati Veloci	ALTA SORVEGLIANZA  GRUPPO FERROVIE DELLO STATO ITALIANE
	IG51-00-E-CV-RO-IM00-C3-023-A00 Suolo – Corso d’Opera
	Foglio 25 di 108



Figura 10 - Stralcio cartografico da PMA della stazione di monitoraggio

- **Morfologia del terreno:** Versante basso.
- **Principale uso del suolo:** Industriale – Agricolo – Naturale.
- **Vegetazione:** Piccoli orti e frutteti; bosco di latifoglie nella zona meridionale.

L’area di cantiere è circondata da orti e giardini privati a Nord e a Sud, da un’area industriale/commerciale a Est e da un’area boschiva a Ovest: pertanto in diversi punti non è stato possibile accedere per verificare da vicino lo stato di salute dei suoli limitrofi. In generale, non sono stati rilevati segni di compattazione e/o di degrado nei suoli delle aree limitrofe legati alle attività in corso e non si segnalano variazioni significative rispetto al 2020.

A Nord del cantiere scorre un corso d’acqua in direzione Est che, al momento dei rilievi, si è sempre presentato in regime di morbida.

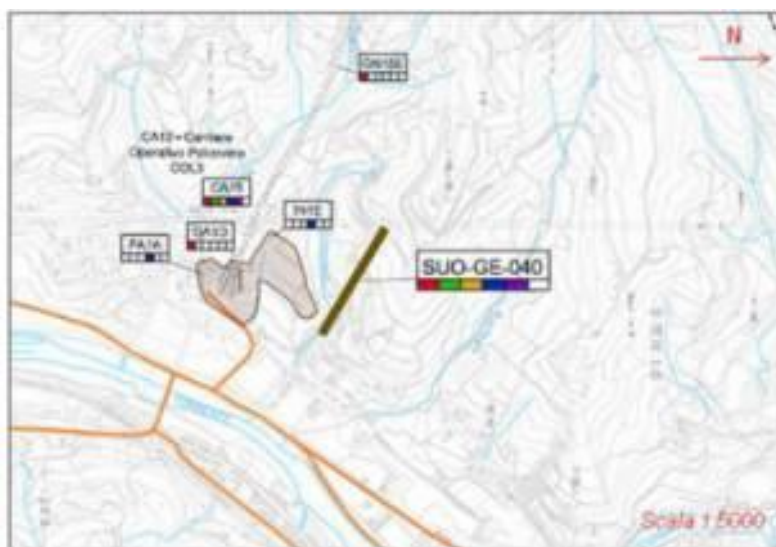
La seguente documentazione fotografica mette in evidenza i risultati del controllo in campo di eventuali effetti legati alle attività di cantiere sui suoli delle aree limitrofe al punto monitorato durante le diverse campagne di monitoraggio.

Galleria fotografica

I campagna 27/01/2021



II campagna 26/03/2021



III campagna 28/05/2021



GENERAL CONTRACTOR  Consorzio Collegamenti Integrati Veloci	ALTA SORVEGLIANZA  GRUPPO FERROVIE DELLO STATO ITALIANE
	IG51-00-E-CV-RO-IM00-C3-023-A00 Suolo – Corso d'Opera
	Foglio 27 di 108

4.5. Cava/Riqualificazione ambientale Isoverde CL2 RAL2 (DP020/CL2/RAL2)

L'attività di monitoraggio intorno al deposito di materiale a Isoverde ha riguardato le operazioni di riqualificazione ambientale della cava (RAL2/CL2); in particolare è stato monitorato il seguente punto:

4.5.1. SUO-CM-020



Figura 11 – Inquadramento Aerofotogrammetrico RAL2/CSL2



Figura 12 - Stralcio cartografico da PMA della stazione di monitoraggio

<p>GENERAL CONTRACTOR</p> 	<p>ALTA SORVEGLIANZA</p> 
	<p>IG51-00-E-CV-RO-IM00-C3-023-A00 Suolo – Corso d’Opera</p> <p style="text-align: right;">Foglio 28 di 108</p>

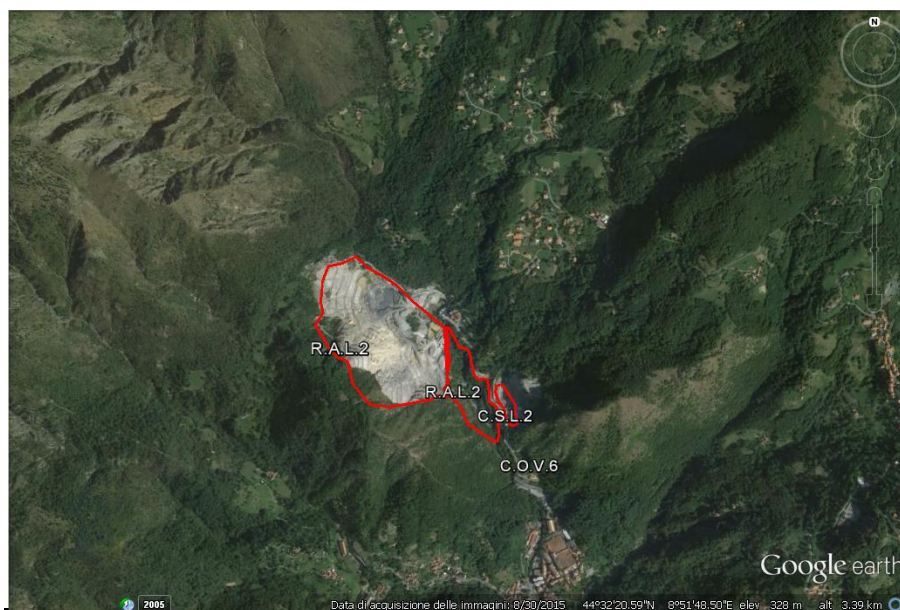
- **Morfologia del terreno:** Versante alto.
- **Principale uso del suolo:** Boscato /area di cava.
- **Vegetazione:** Boschi di latifoglie (castagno, roverella, orniello e robinia).

La zona per la quale sono previste le operazioni di recupero ambientale è comprensiva dell’area attualmente interessata dalle attività estrattive (e di deposito) di due cave (di dimensioni differenti) poste ai lati del torrente Verde. Al momento del sopralluogo l’attività all’interno del cantiere risultava in pieno svolgimento. Il rilievo è stato effettuato al contorno esterno delle due cave.

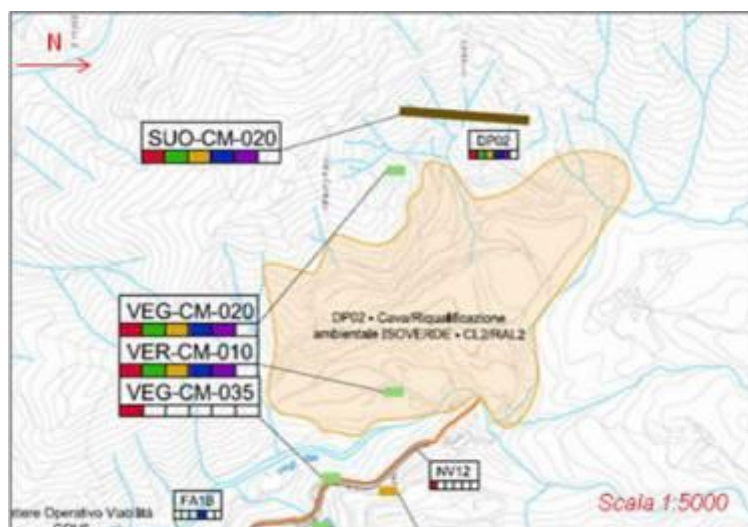
Da un punto di vista pedologico, i terreni dell’area monitorata risultano costituiti da roccia talvolta alterata, con rocce spesso affioranti, che determina un ridotto spessore degli orizzonti naturali. I fenomeni di pedogenesi sono assenti o ridotti al solo orizzonte C.

Le attività estrattive eseguite nel tempo hanno portato ad una perdita di copertura vegetale e pedologica con conseguente ed ovvio depauperamento dei suoli all’interno delle cave.

Nelle aree limitrofe alle cave non sono stati rilevati fenomeni erosivi legati alle attività di recupero ambientale previste.

L’area monitorata è attraversata da un corso d’acqua perenne (torrente Verde).

Al momento dei rilievi non sono stati notati segni di degradazione del suolo nelle aree limitrofe alla cava e nel complesso non sono state osservate variazioni significative rispetto alla campagna di novembre 2020.

La seguente documentazione fotografica mette in evidenza i risultati del controllo in campo di eventuali effetti legati alle attività di cantiere sui suoli delle aree limitrofe al punto monitorato durante le diverse campagne di monitoraggio.

GENERAL CONTRACTOR



ALTA SORVEGLIANZA



IG51-00-E-CV-RO-IM00-C3-023-A00
Suolo – Corso d'Opera

Foglio
29 di
108

Galleria fotografica

I campagna 27/01/2021



II campagna 26/03/2021



III campagna 28/05/2021



GENERAL CONTRACTOR  Consorzio Collegamenti Integrati Veloci	ALTA SORVEGLIANZA  GRUPPO FERROVIE DELLO STATO ITALIANE
	IG51-00-E-CV-RO-IM00-C3-023-A00 Suolo – Corso d'Opera
	Foglio 30 di 108

4.6. Cantiere Operativo di Val Lemme COP1 (CA17/COP1); Riquilificazione ambientale Vallemme (DP04)

L'attività di monitoraggio ha riguardato le aree limitrofe al cantiere operativo di Val Lemme (COP1) e alla cava di Val Lemme per la quale sono previste operazioni di ripristino ambientale (DP04); in particolare è stato monitorato il seguente punto:

4.6.1. SUO-VO-020



Figura 13 – Inquadramento Aerofotogrammetrico COP1/DP04



Figura 14 - Stralcio cartografico da PMA della stazione di monitoraggio

GENERAL CONTRACTOR 	ALTA SORVEGLIANZA 	
	IG51-00-E-CV-RO-IM00-C3-023-A00 Suolo – Corso d’Opera	Foglio 31 di 108

- **Morfologia del terreno:** Versante.
- **Principale uso del suolo:** Boscato.
- **Vegetazione:** Latifoglie.

L’attività estrattiva ha creato un fronte di cava molto ripido e privo di copertura vegetale e pedologica. A valle la copertura pedologica risulta compromessa dal rimodellamento con materiali di risulta parzialmente vegetati. A monte la situazione è meno compromessa.

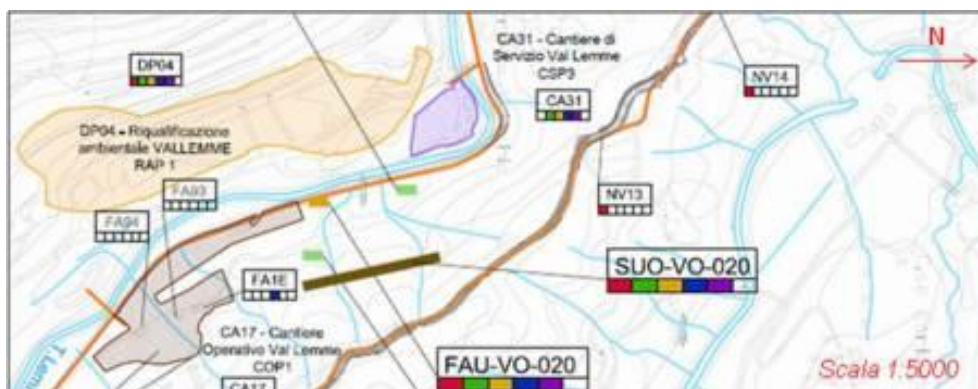
L’area monitorata è attraversata da un corso d’acqua perenne (torrente Lemme). Le aree limitrofe al cantiere operativo mostrano segni erosivi di moderata entità, dovuti essenzialmente all’azione combinata di acqua e vento. Le pendenze elevate hanno causato fenomeni di erosione superficiale gravitativa. I suoli costituenti le sponde del Torrente Lemme, posti a sud della cava, sono interessati da fenomeni localizzati di erosione dovuti principalmente all’azione dell’acqua. Le opere di scogliera eseguite lungo gli argini del torrente hanno consentito di limitare il verificarsi di fenomeni erosivi.

Gli orizzonti superficiali, provenienti dalle operazioni di scavo nell’area della cava, sono stati depositati in zone di accantonamento ben delimitate e ben segnalate.

Al momento dei rilievi il cantiere operativo era in attività.

Non sono stati notati segni di degradazione del suolo nelle aree limitrofe legati alle attività di cantiere.

La seguente documentazione fotografica mette in evidenza i risultati del controllo in campo di eventuali effetti legati alle attività di cantiere sui suoli delle aree limitrofe al punto monitorato durante le diverse campagne di monitoraggio.

Galleria fotografica

I campagna 27/01/2021



II campagna 26/03/2021



III campagna 28/05/2021



GENERAL CONTRACTOR  Consorzio Collegamenti Integrati Veloci	ALTA SORVEGLIANZA  GRUPPO FERROVIE DELLO STATO ITALIANE
	IG51-00-E-CV-RO-IM00-C3-023-A00 Suolo – Corso d'Opera
	Foglio 33 di 108

4.7. Adeguamento S.P. 160 di Val Lemme (NV15)

Nell'ambito dell'attività di monitoraggio del cantiere per i lavori di adeguamento della SP160 di Val Lemme (NV15) è stato monitorato il seguente punto:

4.7.1. SUO-GA-010



Figura 15 – Inquadramento Aerofotogrammetrico NV15



Figura 16 - Stralcio cartografico da PMA della stazione di monitoraggio

<p>GENERAL CONTRACTOR</p> 	<p>ALTA SORVEGLIANZA</p> 	
	<p>IG51-00-E-CV-RO-IM00-C3-023-A00 Suolo – Corso d’Opera</p>	<p>Foglio 34 di 108</p>

- **Morfologia del terreno:** Pianura.
- **Principale uso del suolo:** La parte più prossima all’alveo è sostanzialmente coperta da un bosco ripariale (a salici e pioppi); altre zone sono destinate ad uso agricolo (seminativi).
- **Vegetazione:** Boschi di latifoglie e vegetazione erbacea/arbustiva.

L’azione erosiva dei corsi d’acqua ha portato ad una compromissione del contesto pedologico con conseguente perdita degli orizzonti superficiali; nelle aree limitrofe al cantiere non sono stati rilevati fenomeni erosivi legati alle attività finora realizzate.

L’area monitorata è attraversata da un corso d’acqua perenne, il Torrente Lemme, e dal suo affluente Ardano.

Nel complesso i suoli delle aree limitrofe al cantiere non hanno evidenziato segni di degradazione legati alle attività cantieristiche che, come accennato, risultano pressoché terminate da oltre un anno: nel corso del primo sopralluogo del 2020 era infatti stato constatato che il nuovo ponte è stato aperto al traffico; il vecchio ponte è stato abbattuto, è osservabile il punto in cui la vecchia viabilità è interrotta.

La seguente documentazione fotografica mette in evidenza i risultati del controllo in campo di eventuali effetti legati alle attività di cantiere sui suoli delle aree limitrofe al punto monitorato durante le diverse campagne di monitoraggio.

Galleria fotografica

I campagna 27/01/2021



II campagna 26/03/2021



III campagna 28/05/2021



GENERAL CONTRACTOR  Consorzio Collegamenti Integrati Veloci	ALTA SORVEGLIANZA  GRUPPO FERROVIE DELLO STATO ITALIANE
	IG51-00-E-CV-RO-IM00-C3-023-A00 Suolo – Corso d'Opera

Foglio
36 di
108

4.8. Rimodellamento morfologico di Libarna (DP050/RMP1) - Cantiere operativo Libarna COP5 (CA21/COP5)

Intorno alla zona di rimodellamento morfologico Libarna (DP050) e ad al Cantiere operativo Libarna (CA21/COP5) è stato monitorato il seguente punto:

4.8.1. SUO-AR-050



Figura 17 – Inquadramento Aerofotogrammetrico COP5/DP050



Figura 18 - Stralcio cartografico da PMA della stazione di monitoraggio

<p>GENERAL CONTRACTOR</p> 	<p>ALTA SORVEGLIANZA</p> 	
	<p>IG51-00-E-CV-RO-IM00-C3-023-A00 Suolo – Corso d’Opera</p>	<p>Foglio 37 di 108</p>

- **Morfologia del terreno:** Versante basso.
- **Principale uso del suolo:** Ambiente seminaturale incolto.
- **Vegetazione:** Boschi di latifoglie e vegetazione erbacea/arbustiva.

L’area monitorata è costituita, da un punto di vista morfologico, da una pianura alluvionale e da versanti a bassa pendenza ed è attraversata da un corso d’acqua perenne. In generale, la lontananza da corsi d’acqua attivi e la bassa pendenza dei versanti (soprattutto alla base) consentono una limitata presenza di processi erosivi di superficie, favorendo così l’impiego agricolo dei suoli (soprattutto seminativi).

Lungo le scarpate inerbite realizzate a margine della NV20 i fenomeni erosivi in corrispondenza dell’intersezione con il sottopasso ferroviario segnalati in precedenza sono stati correttamente sistemati, con l’utilizzo di reti di contenimento.

Gli orizzonti superficiali, provenienti dalle operazioni di scavo nell’area di cantiere operativo, sono stati depositati all’interno di alcune aree di accantonamento. Le dune di accantonamento dello scotico vegetale sono risultate facilmente riconoscibili e in un buono stato di conservazione, in parte rivegetate (quelle meno recenti).

La nuova viabilità è stata completata e, partire da luglio 2019 il nuovo sistema stradale risulta asfaltato ed in completo esercizio.

Nel corso dei vari sopralluoghi, è stato osservato l’avanzamento dei lavori per la sistemazione delle banchine con terreno vegetale, il rimodellamento delle scarpate, la posa di canaline per la regimazione delle acque e la loro manutenzione, la messa a dimora di esemplari di pioppo nero lungo parte della nuova viabilità.

La seguente documentazione fotografica mette in evidenza i risultati del controllo in campo di eventuali effetti legati alle attività di cantiere sui suoli delle aree limitrofe al punto monitorato durante le diverse campagne di monitoraggio.

Galleria fotografica

I campagna 26/012021



II campagna 26/03/2021



III campagna 28/05/2021



GENERAL CONTRACTOR  Consorzio Collegamenti Integrati Veloci	ALTA SORVEGLIANZA  GRUPPO FERROVIE DELLO STATO ITALIANE
	IG51-00-E-CV-RO-IM00-C3-023-A00 Suolo – Corso d'Opera
	Foglio 39 di 108

4.9. Rifacimento strada di accesso ai cantieri operativi COP5 e COP4 in comune di Arquata Scrivia (NV20)

Nell'ambito dei lavori per il rifacimento della strada di accesso ai cantieri operativi COP5 e COP4 in comune di Arquata Scrivia (NV20) è stato monitorato il seguente punto:

4.9.1. SUO-AR-010



Figura 19 – Inquadramento Aerofotogrammetrico COP5

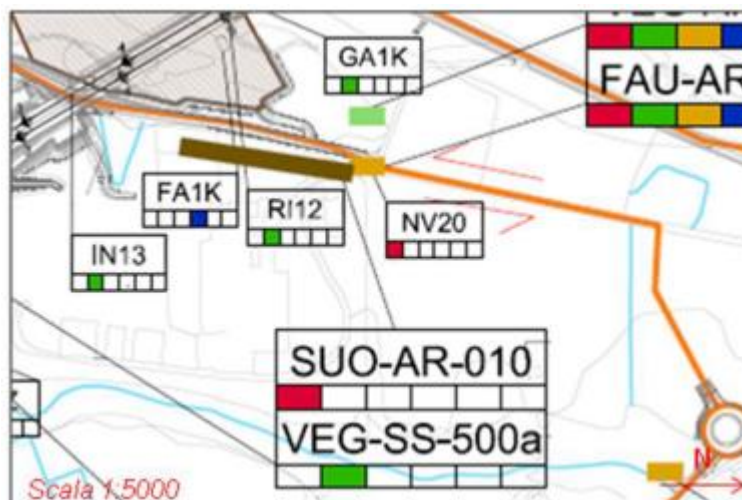

<p>GENERAL CONTRACTOR</p> 	<p>ALTA SORVEGLIANZA</p> 	
	<p>IG51-00-E-CV-RO-IM00-C3-023-A00 Suolo – Corso d’Opera</p>	<p>Foglio 40 di 108</p>

Figura 20 - Stralcio cartografico da PMA della stazione di monitoraggio

- **Morfologia del terreno:** Versante basso.
- **Principale uso del suolo:** Ambiente seminaturale.
- **Vegetazione:** Vegetazione erbacea/arbustiva.

L’area si presenta all’interno di un contesto antropizzato a prevalente vocazione agricola, ma a lato di una zona industriale.

Lungo le scarpate inerbite realizzate a margine della strada i fenomeni erosivi segnalati in precedenza sono stati correttamente sistemati, con l’utilizzo di reti di contenimento.

Le aree pianeggianti limitrofe al cantiere non mostrano alcun segno di degrado dei suoli.

Nel complesso non vi sono segnalazioni significative rispetto alla campagna di novembre 2020.

La seguente documentazione fotografica mette in evidenza i risultati del controllo in campo di eventuali effetti legati alle attività di cantiere sui suoli delle aree limitrofe al punto monitorato durante le diverse campagne di monitoraggio.

GENERAL CONTRACTOR



ALTA SORVEGLIANZA



IG51-00-E-CV-RO-IM00-C3-023-A00
Suolo – Corso d'Opera

Foglio
41 di
108

Galleria fotografica

I campagna 26/01/2021



II campagna 26/03/2021



III campagna 28/05/2021



GENERAL CONTRACTOR  Consorzio Collegamenti Integrati Veloci	ALTA SORVEGLIANZA  GRUPPO FERROVIE DELLO STATO ITALIANE
	IG51-00-E-CV-RO-IM00-C3-023-A00 Suolo – Corso d'Opera
	Foglio 42 di 108

4.10. Riqualfica di Via del vapore e della ex S.S.35 in comune di Arquata Scrivia (NV19)

Intorno all'area di intervento è stato monitorato il seguente punto:

4.10.1. SUO-AR-030



Figura 21 – Inquadramento Aerofotogrammetrico NV19



Figura 22 - Stralcio cartografico da PMA della stazione di monitoraggio

<p>GENERAL CONTRACTOR</p> 	<p>ALTA SORVEGLIANZA</p> 	
	<p>IG51-00-E-CV-RO-IM00-C3-023-A00 Suolo – Corso d’Opera</p>	<p>Foglio 43 di 108</p>

- **Morfologia del terreno:** Collinare.
- **Principale uso del suolo:** Ambiente seminaturale.
- **Vegetazione:** Incolto, fasce arborate.

L’area si presenta per lo più pianeggiante con alcuni tratti a maggior pendenza e si estende a monte e a valle della strada e a monte della ferrovia.

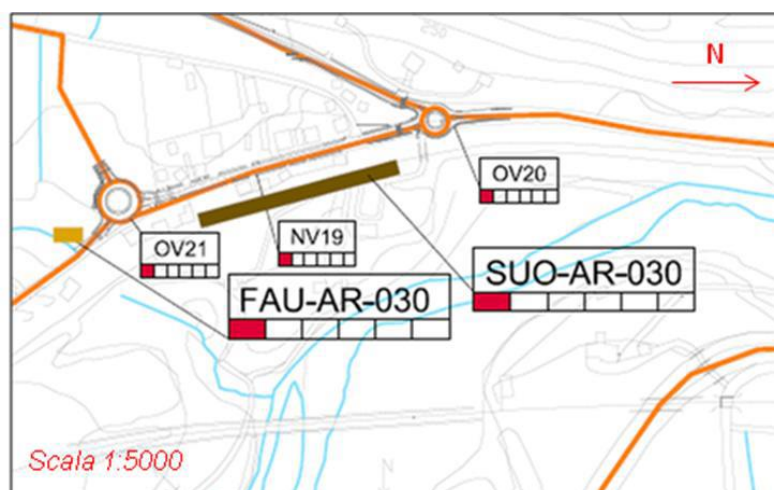
A valle dell’area monitorata scorre il fiume Scrivia.

Nel corso dei rilievi, è stata osservata la prosecuzione della sistemazione delle scarpate a valle della strada; la rotatoria risulta terminata da tempo.

Non sono stati notati segni di degradazione del suolo nelle aree limitrofe all’area di cantiere.

La seguente documentazione fotografica mette in evidenza i risultati del controllo in campo di eventuali effetti legati alle attività di cantiere sui suoli delle aree limitrofe al punto monitorato durante le diverse campagne di monitoraggio.

Galleria fotografica

I campagna 26/01/2021



II campagna 26/03/2021



III campagna 28/05/2021



GENERAL CONTRACTOR 	ALTA SORVEGLIANZA 	
	IG51-00-E-CV-RO-IM00-C3-023-A00 Suolo – Corso d’Opera	Foglio 45 di 108

4.11. Strada di collegamento cantiere Libarna COP5 e cantiere Moriassi COP4 (NV29) - Cantiere Moriassi COP4 (CA20B/COP4) – Galleria naturale di valico (GA1J) – Rampa Sud cavalcaferrovia (IR1C) – Scatolare fosso 2 Libarna (IN1Y) – Sistemazione idraulica Rio Pradella (IN11) – Piazzala-Fabbricato sicurezza imbocco galleria di valico Nord (IN1G)

Intorno all’area di intervento è stato monitorato il seguente punto:

4.11.1. SUO-AR-500



Figura 23 – Inquadramento Aerofotogrammetrico aree di cantiere

GENERAL CONTRACTOR  Consorzio Collegamenti Integrati Veloci	ALTA SORVEGLIANZA  GRUPPO FERROVIE DELLO STATO ITALIANE
	IG51-00-E-CV-RO-IM00-C3-023-A00 Suolo – Corso d’Opera
	Foglio 46 di 108



Figura 24 - Stralcio cartografico da PMA della stazione di monitoraggio

- **Morfologia del terreno:** Versante basso.
- **Principale uso del suolo:** Ambiente seminaturale.
- **Vegetazione:** Bosco – prato.

L’area monitorata si trova all’interno di un contesto seminaturale, caratterizzato da orti e giardini privati, seminativi, fasce di aree boschive e attività industriali a Nord Est del cantiere.

Rispetto alla campagna di monitoraggio di novembre 2020 si osserva l’avanzamento delle lavorazioni per la nuova viabilità; le lavorazioni sulle scarpate a margine della stessa sono state ultimate.

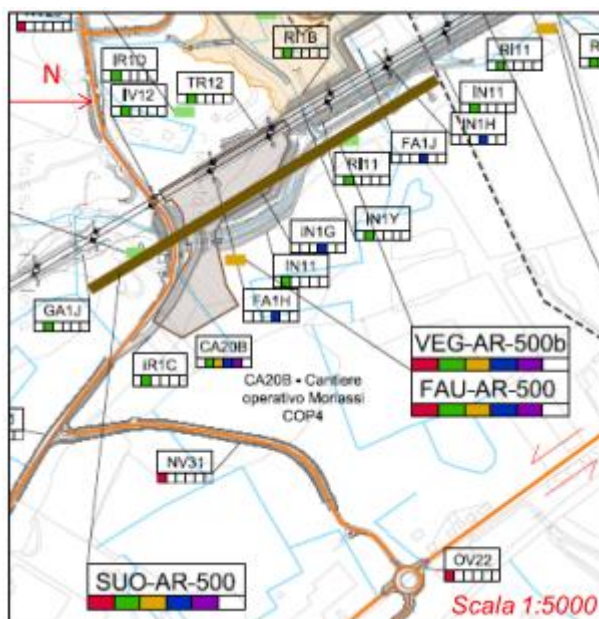
Al momento del rilievo non sono stati notati segni di degradazione del suolo nelle aree limitrofe legati all’attività di cantiere.

La seguente documentazione fotografica mette in evidenza i risultati del controllo in campo di eventuali effetti legati alle attività di cantiere sui suoli delle aree limitrofe al punto monitorato durante le diverse campagne di monitoraggio.

Galleria fotografica

I campagna 26/01/2021



II campagna 26/03/2021



III campagna 28/05/2021



GENERAL CONTRACTOR  Consorzio Collegamenti Integrati Veloci	ALTA SORVEGLIANZA  GRUPPO FERROVIE DELLO STATO ITALIANE
	IG51-00-E-CV-RO-IM00-C3-023-A00 Suolo – Corso d’Opera
	Foglio 48 di 108

4.12. Adeguamento S.P. 161 della Crenna (NV21) - Imbocco lato Gavi Adeguamento S.P.161 della Crenna - tratto 0 (GASN) - Cantiere Crenna (CA41/COV7)

Nell’ambito delle operazioni di adeguamento della S.P. 161 (NV21) e del Cantiere Crenna (COV7), è stato monitorato il seguente punto:

4.12.1. SUO-SS-010



Figura 25 – Inquadramento Aerofotogrammetrico COV7

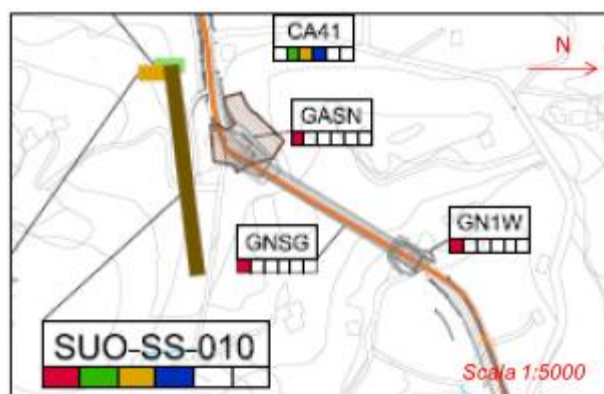

<p>GENERAL CONTRACTOR</p> 	<p>ALTA SORVEGLIANZA</p> 
	<p>IG51-00-E-CV-RO-IM00-C3-023-A00 Suolo – Corso d’Opera</p> <p style="text-align: right;">Foglio 49 di 108</p>

Figura 26 - Stralcio cartografico da PMA della stazione di monitoraggio

- **Morfologia del terreno:** Versante basso.
- **Principale uso del suolo:** Ambiente seminaturale incolto – orti e giardini privati.
- **Vegetazione:** Boschi di latifoglie e vegetazione erbacea/arbustiva.

L’area monitorata risulta caratterizzata principalmente da zone naturali boschive (a prevalenza di roverella) e orti e giardini privati. I fenomeni erosivi all’interno del cantiere sono di lieve entità e superficiali.

Al momento dei sopralluoghi le attività per l’adeguamento della Strada Provinciale 161 della Crenna erano ultimate. Gli scavi, già da settembre 2018 sono arrivati al limite interno del cantiere e hanno lambito la formazione forestale (oggetto di monitoraggio della componente vegetazione).

Al momento dei rilievi non sono stati notati segni di degradazione del suolo nelle aree limitrofe legati alle attività di cantiere già terminate.

Non vi sono variazioni significative rispetto alla campagna di novembre 2020.

La seguente documentazione fotografica mette in evidenza i risultati del controllo in campo di eventuali effetti legati alle attività di cantiere sui suoli delle aree limitrofe al punto monitorato durante le diverse campagne di monitoraggio.

GENERAL CONTRACTOR



ALTA SORVEGLIANZA



IG51-00-E-CV-RO-IM00-C3-023-A00
Suolo – Corso d'Opera

Foglio
50 di
108

Galleria fotografica

I campagna 26/01/2021



II campagna 26/03/2021



III campagna 28/05/2021



GENERAL CONTRACTOR  Consorzio Collegamenti Integrati Veloci	ALTA SORVEGLIANZA  GRUPPO FERROVIE DELLO STATO ITALIANE
	IG51-00-E-CV-RO-IM00-C3-023-A00 Suolo – Corso d’Opera
	Foglio 51 di 108

4.13. Campo Base Novi Ligure CBP5 (CA10/CBP5) - Cantiere operativo Novi Ligure COP7 (CA23/COP7)

Intorno all’area di intervento Campo Base Novi Ligure CBP5 e Cantiere operativo Novi Ligure COP7, è stato monitorato il seguente punto:

4.13.1. SUO-NL-020



Figura 27 – Inquadramento Aerofotogrammetrico CBP5/COP7

GENERAL CONTRACTOR 	ALTA SORVEGLIANZA 	
	IG51-00-E-CV-RO-IM00-C3-023-A00 Suolo – Corso d’Opera	Foglio 52 di 108



Figura 28 - Stralcio cartografico da PMA della stazione di monitoraggio

- **Morfologia del terreno:** Pianura.
- **Principale uso del suolo:** Agricolo.
- **Vegetazione:** Seminativi.

L'area si sviluppa all'interno di un contesto antropizzato a prevalente vocazione agricola. Non sono stati rilevati segni di degrado dei suoli limitrofi all'area di cantiere.

Non sono stati inoltre individuati rischi legati alla conservazione dello scotico vegetale e degli orizzonti superficiali che, provenienti dalle operazioni di scavo eseguite all'interno dell'area di cantiere, sono stati depositati in una zona di accantonamento ben delimitata, sempre all'interno del cantiere.

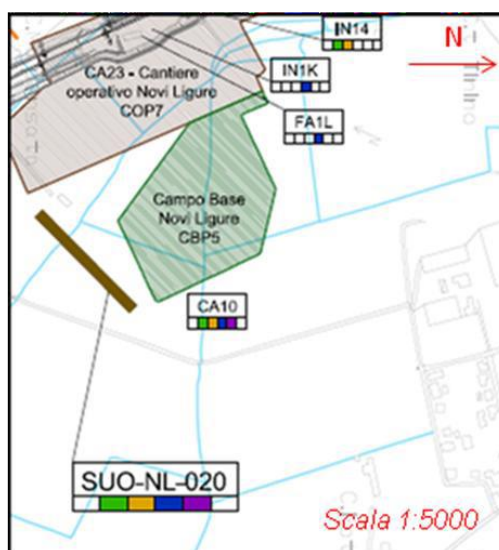
Nel corso dei rilievi non sono stati osservati segni di degradazione significativa del suolo nelle zone limitrofe all'area di cantiere imputabili alle lavorazioni previste.

La seguente documentazione fotografica mette in evidenza i risultati del controllo in campo di eventuali effetti legati alle attività di cantiere sui suoli delle aree limitrofe al punto monitorato durante le diverse campagne di monitoraggio.

Galleria fotografica

I campagna 26/01/2021



II campagna 26/03/2021



III campagna 28/05/2021



GENERAL CONTRACTOR 	ALTA SORVEGLIANZA 
	IG51-00-E-CV-RO-IM00-C3-023-A00 Suolo – Corso d’Opera

Foglio
54 di
108

Stato del deposito vegetale accantonato

Durante il primo semestre di monitoraggio 2021, nel corso delle tre campagne è stata rilevata la condizione riportata nella seguente tabella.

<i>Grado di inerbimento</i>	0-25%	
	25-50%	
	50-75%	
	75-100%	X
<i>Fenomeni erosivi</i>	Assenti	
<i>Presenza di materiale organico</i>	No	
<i>Conservazione</i>	Buona	
<i>Presenza di infestanti</i>	Si	
<p><i>Note: I rilievi hanno evidenziato che il suolo accantonato è gestito in maniera appropriata, a margine del cantiere, permettendone la conservazione della capacità agroproduttiva e della funzione protettiva.</i></p>		

GENERAL CONTRACTOR  Consorzio Collegamenti Integrati Veloci	ALTA SORVEGLIANZA  GRUPPO FERROVIE DELLO STATO ITALIANE
	IG51-00-E-CV-RO-IM00-C3-023-A00 Suolo – Corso d'Opera
	Foglio 55 di 108

4.14. Cantiere operativo Interconnessione per Torino COP8 (CA24/COP8)

Intorno all'area di intervento Cantiere operativo Interconnessione per Torino COP8, è stato monitorato il seguente punto:

4.14.1. SUO-NL-030



Figura 29 – Inquadramento Aerofotogrammetrico COP8



Figura 30 - Stralcio cartografico da PMA della stazione di monitoraggio

<p>GENERAL CONTRACTOR</p> 	<p>ALTA SORVEGLIANZA</p> 	
	<p>IG51-00-E-CV-RO-IM00-C3-023-A00 Suolo – Corso d’Opera</p>	<p>Foglio 56 di 108</p>

- **Morfologia del terreno:** Pianura.
- **Principale uso del suolo:** Agricolo.
- **Vegetazione:** Seminativi / incolto nell’area di cantiere.

La zona in cui si sta realizzando l’opera è situata in un’area caratterizzata da un uso agricolo intensivo (seminativi). La regimazione delle acque appare corretta, con assenza di erosione ed efficace canalizzazione delle acque meteoriche.

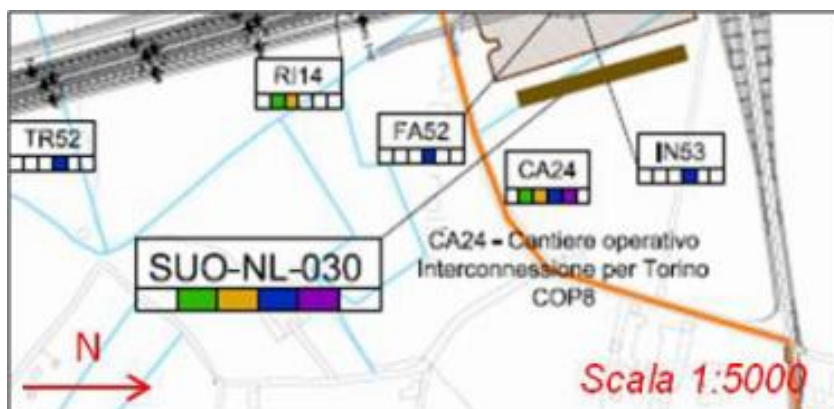
L’area è stata separata in due porzioni recintate, quella a sud risulta più ordinata e con una soletta impermeabile in cui risulta stoccato materiale vario. In entrambe le zone sono presenti dei cassoni per lo stoccaggio temporaneo dei rifiuti. Sono presenti cumuli inerbiti ai margini del cantiere.

Nel complesso non vi sono segnalazioni significative rispetto al 2020.

La seguente documentazione fotografica mette in evidenza i risultati del controllo in campo di eventuali effetti legati alle attività di cantiere sui suoli delle aree limitrofe al punto monitorato durante le diverse campagne di monitoraggio.

GENERAL CONTRACTOR



ALTA SORVEGLIANZA



IG51-00-E-CV-RO-IM00-C3-023-A00
Suolo – Corso d'Opera

Foglio
57 di
108

Galleria fotografica

I campagna 26/01/2021



II campagna 26/03/2021



III campagna 28/05/2021



GENERAL CONTRACTOR 	ALTA SORVEGLIANZA 
	IG51-00-E-CV-RO-IM00-C3-023-A00 Suolo – Corso d’Opera

Foglio
58 di
108

Stato del deposito vegetale accantonato

Durante il primo semestre di monitoraggio 2021, nel corso delle tre campagne è stata rilevata la condizione riportata nella seguente tabella.

<i>Grado di inerbimento</i>	0-25%	
	25-50%	
	50-75%	
	75-100%	X
<i>Fenomeni erosivi</i>		Assenti
<i>Presenza di materiale organico</i>		No
<i>Conservazione</i>		Discreta
<i>Presenza di infestanti</i>		Si
<p><i>Note: i cumuli sono stati correttamente accantonati ai margini del cantiere. I cumuli sono correttamente gestiti.</i></p>		

GENERAL CONTRACTOR  Consorzio Collegamenti Integrati Veloci	ALTA SORVEGLIANZA  GRUPPO FERROVIE DELLO STATO ITALIANE
	IG51-00-E-CV-RO-IM00-C3-023-A00 Suolo – Corso d’Opera
	Foglio 59 di 108

4.15. Rimodellamento Morfologico Pieve di Novi Ligure (DP060)

Intorno all’area di intervento è stato monitorato il seguente punto:

4.15.1. SUO-NL-040



Figura 31 – Inquadramento Aerofotogrammetrico DP060

GENERAL CONTRACTOR  Consorzio Collegamenti Integrati Veloci	ALTA SORVEGLIANZA  GRUPPO FERROVIE DELLO STATO ITALIANE
	IG51-00-E-CV-RO-IM00-C3-023-A00 Suolo – Corso d’Opera
	Foglio 60 di 108

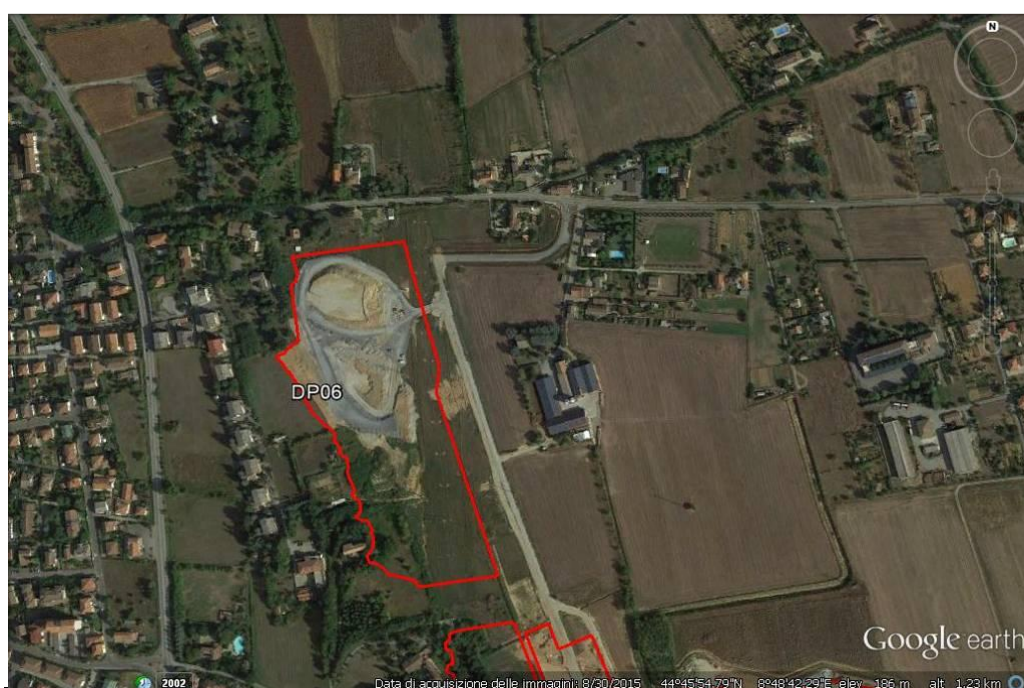

Figura 32 - Stralcio cartografico da PMA della stazione di monitoraggio

- **Morfologia del terreno:** Pianura.
- **Principale uso del suolo:** Antropizzato.
- **Vegetazione:** Incolto.

L'area si presenta all'interno di un contesto antropizzato a prevalente vocazione agricola. Non sono stati rilevati segni di degrado dei suoli limitrofi all'area di cantiere. Le aree di accantonamento dello scotico vegetale manifestano un buono stato di conservazione, inoltre la regimazione e canalizzazione delle acque meteoriche risulta corretta.

Gli orizzonti superficiali, provenienti dalle operazioni di scavo nell'area di cava, sono stati depositati all'interno di una zona di accantonamento ben delimitata, all'interno del cantiere.

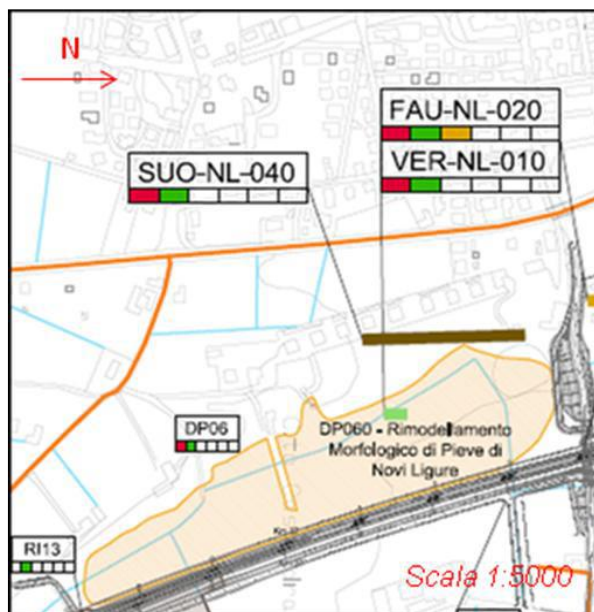
Nel corso dei rilievi non sono stati notati segni di degradazione del suolo nelle aree limitrofe al cantiere imputabili alle attività in corso.

Non vi sono segnalazioni significative rispetto alla campagna di novembre 2020.

La seguente documentazione fotografica mette in evidenza i risultati del controllo in campo di eventuali effetti legati alle attività di cantiere sui suoli delle aree limitrofe al punto monitorato durante le diverse campagne di monitoraggio.

GENERAL CONTRACTOR



ALTA SORVEGLIANZA



IG51-00-E-CV-RO-IM00-C3-023-A00
Suolo – Corso d'Opera

Foglio
61 di
108

Galleria fotografica

I campagna 26/01/2021



II campagna 26/03/2021



III campagna 28/05/2021



GENERAL CONTRACTOR 	ALTA SORVEGLIANZA 
	IG51-00-E-CV-RO-IM00-C3-023-A00 Suolo – Corso d’Opera

Foglio
62 di
108

Stato del deposito vegetale accantonato

Durante il primo semestre di monitoraggio 2021, nel corso delle tre campagne è stata rilevata la condizione riportata nella seguente tabella.

<i>Grado di inerbimento</i>	0-25%	
	25-50%	
	50-75%	
	75-100%	X
<i>Fenomeni erosivi</i>	Assenti	
<i>Presenza di materiale organico</i>	No	
<i>Conservazione</i>	Buona	
<i>Presenza di infestanti</i>	Si	
<p><i>Note: Il rilievo ha evidenziato che il suolo accantonato è gestito in maniera appropriata. I cumuli sono all'interno del cantiere.</i></p>		

GENERAL CONTRACTOR 	ALTA SORVEGLIANZA 	
	IG51-00-E-CV-RO-IM00-C3-023-A00 Suolo – Corso d’Opera	Foglio 63 di 108

4.16. Strada di collegamento cantiere Pernigotti COP6 e pozzo di servizio Serravalle (NV28) – Cantiere Pernigotti (CA22/COP6).

Intorno all’area di realizzazione della strada di collegamento tra il cantiere Pernigotti (COP6) e il pozzo di servizio Serravalle (NV28) è stato monitorato il seguente punto:

4.16.1. SUO-NL-050



Figura 33 – Inquadramento Aerofotogrammetrico COP6

GENERAL CONTRACTOR  Consorzio Collegamenti Integrati Veloci	ALTA SORVEGLIANZA  GRUPPO FERROVIE DELLO STATO ITALIANE
	IG51-00-E-CV-RO-IM00-C3-023-A00 Suolo – Corso d’Opera

Foglio
64 di
108



Figura 34 - Stralcio cartografico da PMA della stazione di monitoraggio

- **Morfologia del terreno:** Pianura.
- **Principale uso del suolo:** Agricolo – Industriale.
- **Vegetazione:** Seminativi – Incolto.

Il cantiere è inserito in un contesto pianeggiante a vocazione prevalentemente agricola, circondato da aree antropizzate (urbane, industriali).

A nord del cantiere scorre il Rio Gazzo nel quale si innestano una serie di canali riqualificati per garantire la continuità del sistema idraulico superficiale dopo l'interposizione del COP6. La regimazione delle acque superficiali appare corretta.

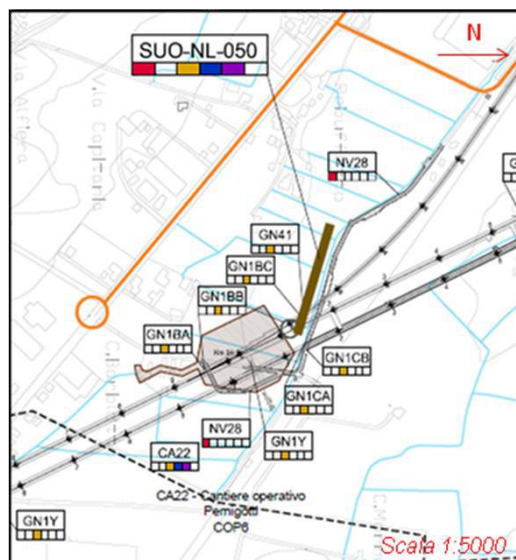
In corrispondenza del COP6 non risultano allo stato attuale lavorazioni, il cantiere è stato completato nel piazzale e delimitato da barriere fonoassorbenti ma non risulta attualmente in esercizio. Proseguono invece le attività a nord della linea storica, che risultano afferenti alla “risoluzione interferenza Metanodotto Tortona-Gavi”.

Al momento dei rilievi non sono stati notati segni di degradazione del suolo nelle aree limitrofe al cantiere.

La seguente documentazione fotografica mette in evidenza i risultati del controllo in campo di eventuali effetti legati alle attività di cantiere sui suoli delle aree limitrofe al punto monitorato durante le diverse campagne di monitoraggio.

Galleria fotografica

I campagna 26/01/2021



II campagna 26/03/2021



III campagna 28/05/2021



GENERAL CONTRACTOR 	ALTA SORVEGLIANZA 
	IG51-00-E-CV-RO-IM00-C3-023-A00 Suolo – Corso d’Opera

Foglio
66 di
108

Stato del deposito vegetale accantonato

Durante il primo semestre di monitoraggio 2021, nel corso delle tre campagne è stata rilevata la condizione riportata nella seguente tabella.

<i>Grado di inerbimento</i>	0-25%	
	25-50%	
	50-75%	
	75-100%	X
<i>Fenomeni erosivi</i>		Assenti
<i>Presenza di materiale organico</i>		No
<i>Conservazione</i>		Buona
<i>Presenza di infestanti</i>		Si
<p><i>Note: I rilievi hanno evidenziato che il suolo accantonato è gestito in maniera appropriata, a margine del cantiere, permettendone la conservazione della capacità agroproduttiva e della funzione protettiva.</i></p>		

GENERAL CONTRACTOR  Consorzio Collegamenti Integrati Veloci	ALTA SORVEGLIANZA  GRUPPO FERROVIE DELLO STATO ITALIANE
	IG51-00-E-CV-RO-IM00-C3-023-A00 Suolo – Corso d’Opera
	Foglio 67 di 108

4.17. Rampa Sud Cavalcaferrovia SP 152 (IR1J) – Cavalcaferrovia SP152 (IV14) – Rampa Nord Cavalcaferrovia SP152 (IR1K) – Rilevato di Linea III Valico da pk. 37+395 a pK. 39+500 (R114)

Intorno all’area di realizzazione della cavalcaferrovia IR1J, IV14, e IR1K e del relativo rilevato di linea (R114) è stato monitorato il seguente punto:

4.17.1. SUO-NL-500



Figura 35 – Inquadramento Aerofotogrammetrico area cantiere

<p>GENERAL CONTRACTOR</p> 	<p>ALTA SORVEGLIANZA</p> 
	<p>IG51-00-E-CV-RO-IM00-C3-023-A00 Suolo – Corso d’Opera</p> <p style="text-align: right;">Foglio 68 di 108</p>

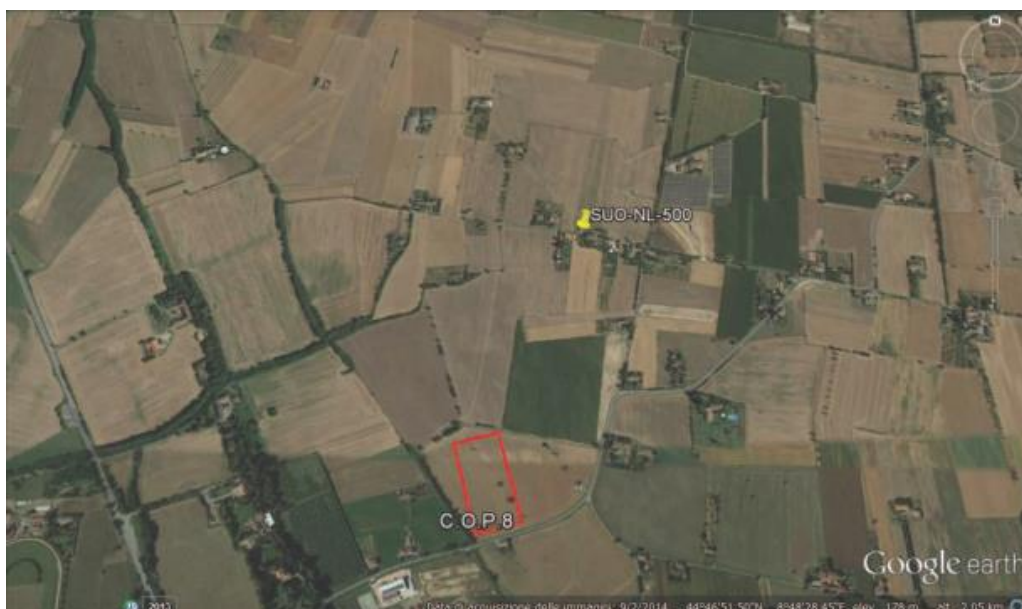

Figura 36 - Stralcio cartografico da PMA della stazione di monitoraggio

- **Morfologia del terreno:** Pianura.
- **Principale uso del suolo:** Agricolo.
- **Vegetazione:** Seminativi.

Il cantiere è inserito in un contesto pianeggiante a vocazione prevalentemente agricola, circondato da aree antropizzate (urbane, industriali). La regimazione delle acque appare corretta, con assenza di fenomeni erosivi.

Non si segnalano variazioni significative rispetto alla campagna precedente.

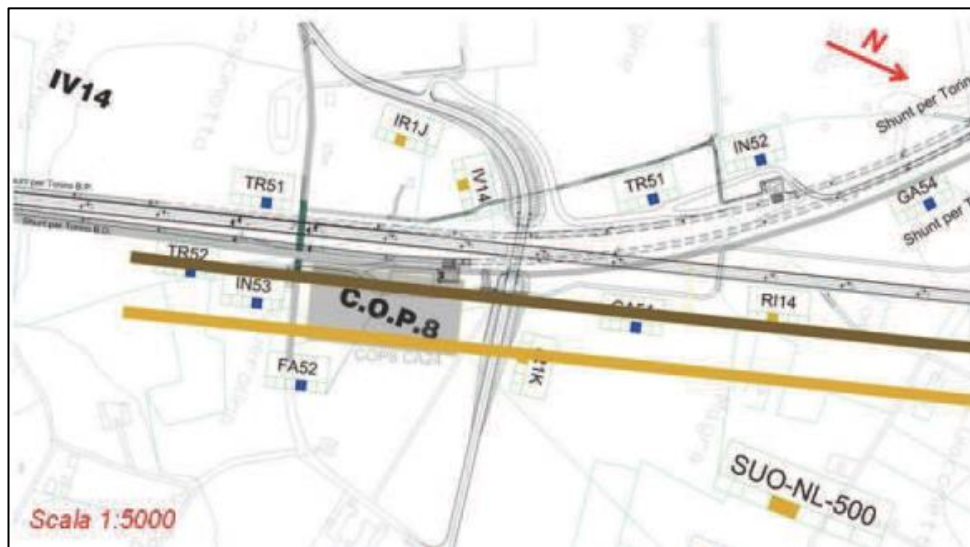
La seguente documentazione fotografica mette in evidenza i risultati del controllo in campo di eventuali effetti legati alle attività di cantiere sui suoli delle aree limitrofe al punto monitorato durante le diverse campagne di monitoraggio.

Galleria fotografica

I campagna 26/01/2021



II campagna 26/03/2021



III campagna 28/05/2021



GENERAL CONTRACTOR  Consorzio Collegamenti Integrati Veloci	ALTA SORVEGLIANZA  GRUPPO FERROVIE DELLO STATO ITALIANE	
	IG51-00-E-CV-RO-IM00-C3-023-A00 Suolo – Corso d'Opera	Foglio 70 di 108

4.18. DP22/C.na Romanellotta

Intorno al deposito situato in località Cascina Romanellotta (DP22) sono stati monitorati i seguenti punti:

- SUO-TR-006;
- SUO-TR-007.

4.18.1. SUO-TR-006



Figura 37 – Inquadrimento Aerofotogrammetrico area di cantiere

GENERAL CONTRACTOR  Consorzio Collegamenti Integrati Veloci	ALTA SORVEGLIANZA  GRUPPO FERROVIE DELLO STATO ITALIANE
	IG51-00-E-CV-RO-IM00-C3-023-A00 Suolo – Corso d’Opera
	Foglio 71 di 108



Figura 38 - Stralcio cartografico da PMA della stazione di monitoraggio

- **Morfologia del terreno:** Pianura.
- **Principale uso del suolo:** Agricolo.
- **Vegetazione:** Erbacea.

Il cantiere è inserito in un contesto pianeggiante a vocazione prevalentemente agricola.

Gli orizzonti superficiali, provenienti dalle operazioni di scavo nell’area di cantiere operativo, sono stati depositati all’interno di una zona di accantonamento ben delimitata. Il rilievo ha evidenziato una gestione appropriata del suolo accantonato, la quale garantisce il mantenimento della capacità agroproduttiva e della funzione protettiva.

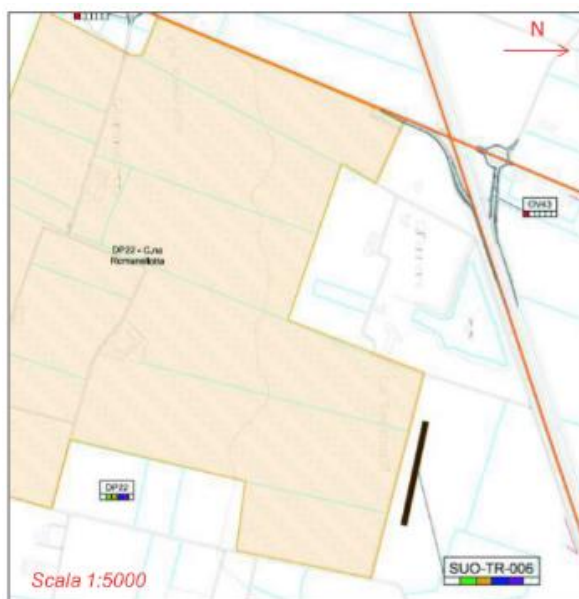
Nel complesso non vi sono segnalazioni significative rispetto alle campagne effettuate durante il 2020.

Nel corso dei rilievi non sono stati notati segni di degradazione del suolo nelle aree limitrofe al cantiere.

La seguente documentazione fotografica mette in evidenza i risultati del controllo in campo di eventuali effetti legati alle attività di cantiere sui suoli delle aree limitrofe al punto monitorato durante le diverse campagne di monitoraggio.

GENERAL CONTRACTOR



ALTA SORVEGLIANZA



IG51-00-E-CV-RO-IM00-C3-023-A00
Suolo – Corso d'Opera

Foglio
72 di
108

Galleria fotografica

I campagna 26/01/2021



II campagna 26/03/2021



III campagna 28/05/2021



GENERAL CONTRACTOR CODIV Consorzio Collegamenti Integrati Veloci	ALTA SORVEGLIANZA ITALFERR GRUPPO FERROVIE DELLO STATO ITALIANE
	IG51-00-E-CV-RO-IM00-C3-023-A00 Suolo – Corso d'Opera
	Foglio 73 di 108

4.18.2. SUO-TR-007



Figura 39- – Inquadramento Aerofotogrammetrico area di cantiere

GENERAL CONTRACTOR 	ALTA SORVEGLIANZA 	
	IG51-00-E-CV-RO-IM00-C3-023-A00 Suolo – Corso d’Opera	Foglio 74 di 108

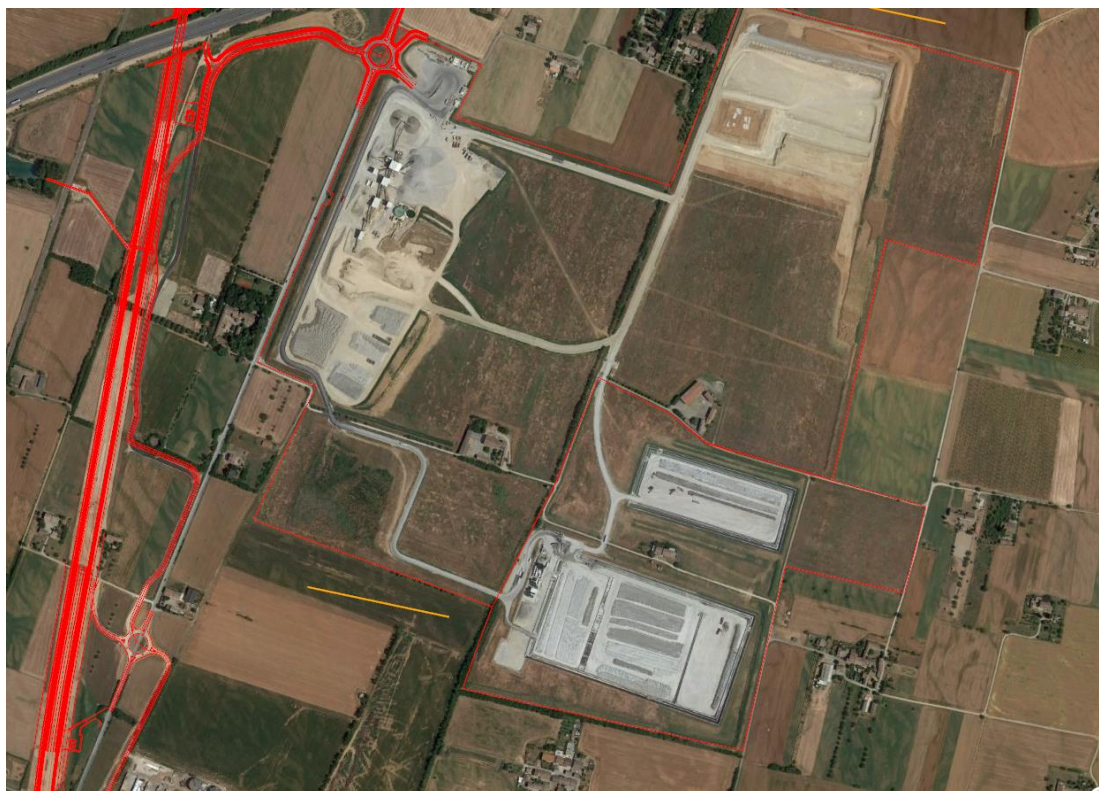

Figura 40- Stralcio cartografico da PMA della stazione di monitoraggio

- **Morfologia del terreno:** Pianura.
- **Principale uso del suolo:** Incolto.
- **Vegetazione:** Erbacea.

Il cantiere è inserito in un contesto pianeggiante a vocazione prevalentemente agricola, con filari/siepi di robinia e olmo.

Gli orizzonti superficiali, provenienti dalle operazioni di scavo nell’area di cantiere operativo, sono stati depositati all’interno di una zona di accantonamento ben delimitata. Il rilievo ha evidenziato una gestione appropriata del suolo accantonato, la quale garantisce il mantenimento della capacità agroproduttiva e della funzione protettiva.

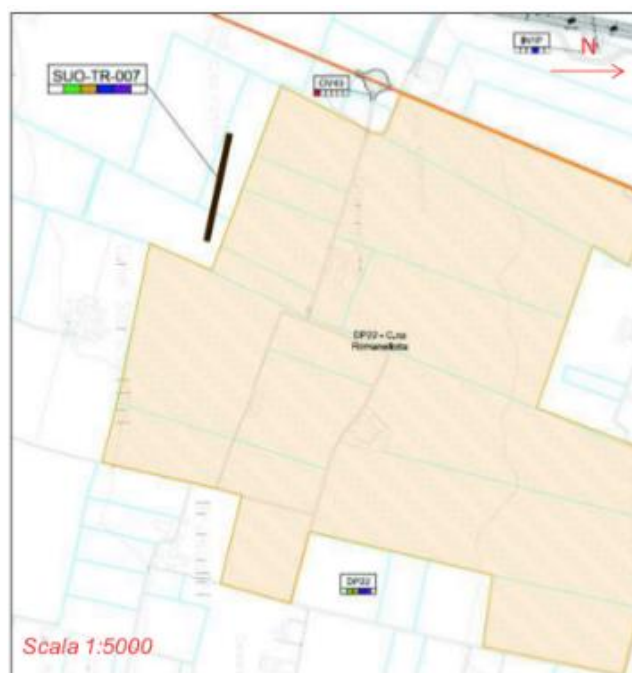
Nel complesso non vi sono segnalazioni significative rispetto al 2020 e non sono stati osservati segni di degradazione del suolo nelle aree limitrofe al cantiere.

La seguente documentazione fotografica mette in evidenza i risultati del controllo in campo di eventuali effetti legati alle attività di cantiere sui suoli delle aree limitrofe al punto monitorato durante le diverse campagne di monitoraggio.

Galleria fotografica

I campagna 26/01/2021



II campagna 26/03/2021



III campagna 28/05/2021



GENERAL CONTRACTOR 	ALTA SORVEGLIANZA 
	IG51-00-E-CV-RO-IM00-C3-023-A00 Suolo – Corso d'Opera

Foglio
76 di
108

Stato del deposito vegetale accantonato

Durante il primo semestre di monitoraggio 2021, nel corso delle tre campagne è stata rilevata la condizione riportata nella seguente tabella.

<i>Grado di inerbimento</i>	0-25%	
	25-50%	
	50-75%	
	75-100%	X
<i>Fenomeni erosivi</i>	Assenti	
<i>Presenza di materiale organico</i>	No	
<i>Conservazione</i>	Buona	
<i>Presenza di infestanti</i>	Si	
<p><i>Note: Il rilievo ha evidenziato che il suolo accantonato è gestito in maniera appropriata. È stata in particolare osservata la cintura disposta a separazione del frantoio dalla viabilità locale.</i></p>		

GENERAL CONTRACTOR  Consorzio Collegamenti Integrati Veloci	ALTA SORVEGLIANZA  GRUPPO FERROVIE DELLO STATO ITALIANE
	IG51-00-E-CV-RO-IM00-C3-023-A00 Suolo – Corso d'Opera
	Foglio 77 di 108

4.19. Cantiere Operativo Piemonte – Gerbidi (CA03/COP10)

Intorno all'area di realizzazione del Cantiere Operativo Piemonte – Gerbidi (COP10) è stato monitorato il seguente punto:

4.19.1. SUO-TR-010



Figura 41 – Inquadramento Aerofotogrammetrico area cantiere

- **Morfologia del terreno:** Pianura.
- **Principale uso del suolo:** Agricolo.
- **Vegetazione:** Erbacea.

La zona è caratterizzata da un uso agricolo intensivo (seminativi).

Già nel 2019 sono state completate le attività relative allo smontaggio dei binari e del ballast della linea storica nel tratto Pozzolo-Rivalta.

All'interno del cantiere, lungo la recinzione, sono presenti cumuli di terra vegetale. I fossi lungo la viabilità podereale sul lato nord del cantiere non risultano ostruiti a garanzia del corretto deflusso delle acque.

Nel corso dei sopralluoghi non sono stati osservati segni di degradazione del suolo esterni al cantiere ed imputabili alle attività di quest'ultimo.

Galleria fotografica

I campagna 26/01/2021



II campagna 26/03/2021



III campagna 28/05/2021



GENERAL CONTRACTOR 	ALTA SORVEGLIANZA 
	IG51-00-E-CV-RO-IM00-C3-023-A00 Suolo – Corso d'Opera

Foglio
79 di
108

Stato del deposito vegetale accantonato

Durante il primo semestre di monitoraggio 2021, nel corso delle tre campagne è stata rilevata la condizione riportata nella seguente tabella.

<i>Grado di inerbimento</i>	0-25%	
	25-50%	
	50-75%	
	75-100%	X
<i>Fenomeni erosivi</i>		Assenti
<i>Presenza di materiale organico</i>		No
<i>Conservazione</i>		Discreta
<i>Presenza di infestanti</i>		Si
<p><i>Note: Il rilievo ha evidenziato che il suolo accantonato è gestito in maniera appropriata, all'interno del cantiere, permettendone la conservazione della capacità agroproduttiva e della funzione protettiva. In diversi casi è stata osservata la colonizzazione da parte di infestanti, con particolare riferimento ad <i>Abutilon sp.</i></i></p>		

GENERAL CONTRACTOR  Consorzio Collegamenti Integrati Veloci	ALTA SORVEGLIANZA  GRUPPO FERROVIE DELLO STATO ITALIANE
	IG51-00-E-CV-RO-IM00-C3-023-A00 Suolo – Corso d’Opera
	Foglio 80 di 108

4.20. RI15-TR16-RI72-IN15-IN16INI7- IR1L-IV15-IR1M-RI19-IR10-IV18- IR11

Nell’area dei cantieri presso Rivalta Scrivia sono stati monitorati i seguenti punti:

4.20.1. SUO-TR-500



Figura 42 – Inquadramento Aerofotogrammetrico



Figura 43 - Stralcio cartografico da PMA della stazione di monitoraggio

<p>GENERAL CONTRACTOR</p> 	<p>ALTA SORVEGLIANZA</p> 	
	<p>IG51-00-E-CV-RO-IM00-C3-023-A00 Suolo – Corso d’Opera</p>	<p>Foglio 81 di 108</p>

- **Morfologia del terreno:** Pianura.
- **Principale uso del suolo:** Agricolo.
- **Vegetazione:** Erbacea, con filari alberati.

Il cantiere è inserito in un contesto pianeggiante a vocazione prevalentemente agricola, con campi coltivati delimitati da canali caratterizzati da filari di pioppi e robinie. L’area è interessata da magazzini, interporti, e varie attività operanti nell’ambito della logistica, alcuni delle quali di recente costruzione. Si osserva inoltre la presenza di alcuni cascinali sparsi.

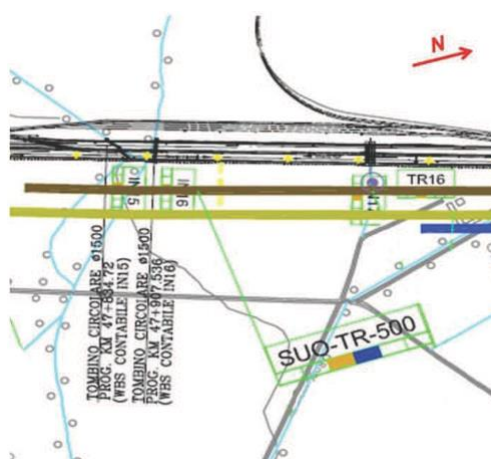
Al momento del rilievo non sono stati notati segni di degradazione del suolo nelle aree limitrofe al cantiere.

La seguente documentazione fotografica mette in evidenza i risultati del controllo in campo di eventuali effetti legati alle attività di cantiere sui suoli delle aree limitrofe al punto monitorato durante le diverse campagne di monitoraggio.

GENERAL CONTRACTOR



ALTA SORVEGLIANZA



IG51-00-E-CV-RO-IM00-C3-023-A00
Suolo – Corso d'Opera

Foglio
82 di
108

Galleria fotografica

I campagna 26/01/2021



II campagna 26/03/2021



III campagna 28/05/2021



4.20.2. SUO-TR-510**Figura 44 – Inquadramento Aerofotogrammetrico**

GENERAL CONTRACTOR 	ALTA SORVEGLIANZA 	
	IG51-00-E-CV-RO-IM00-C3-023-A00 Suolo – Corso d’Opera	Foglio 84 di 108



Figura 45 - Stralcio cartografico da PMA della stazione di monitoraggio

- **Morfologia del terreno:** Pianura.
- **Principale uso del suolo:** Agricolo.
- **Vegetazione:** Erbacea, con boschetti e frutteti.

La zona è caratterizzata da un uso agricolo intensivo (seminativi) e da edifici di servizio e logistica. Il cantiere è inserito in un contesto pianeggiante a vocazione prevalentemente agricola, con campi coltivati, frutteti, edifici produttivi ed abitativi, a lato della ferrovia storica. Al momento dei rilievi non sono stati notati segni di degradazione del suolo nelle aree limitrofe al cantiere.

La seguente documentazione fotografica mette in evidenza i risultati del controllo in campo di eventuali effetti legati alle attività di cantiere sui suoli delle aree limitrofe al punto monitorato durante le diverse campagne di monitoraggio.

GENERAL CONTRACTOR



ALTA SORVEGLIANZA



IG51-00-E-CV-RO-IM00-C3-023-A00
Suolo – Corso d'Opera

Foglio
85 di
108

Galleria fotografica

I campagna 26/01/2021



II campagna 26/03/2021



III campagna 28/05/2021



<p>GENERAL CONTRACTOR</p> 	<p>ALTA SORVEGLIANZA</p> 	
	<p>IG51-00-E-CV-RO-IM00-C3-023-A00 Suolo – Corso d’Opera</p>	<p>Foglio 86 di 108</p>

4.21. Bettole di Pozzolo Formigaro

Intorno all’area di Bettole di Pozzolo Formigaro, sito di deposito, è stato monitorato il seguente punto:

4.21.1. SUO-PF-060



Figura 46 – Inquadramento Aerofotogrammetrico area Bettole di Pozzolo Formigaro

<p>GENERAL CONTRACTOR</p> 	<p>ALTA SORVEGLIANZA</p> 	
	<p>IG51-00-E-CV-RO-IM00-C3-023-A00 Suolo – Corso d’Opera</p>	<p>Foglio 87 di 108</p>



Figura 47 - Stralcio cartografico da PMA della stazione di monitoraggio

- **Morfologia del terreno:** Pianura.
- **Principale uso del suolo:** Agricolo (seminativi).
- **Vegetazione:** Su superfici ridotte, costituita essenzialmente da infestanti.

L’area è caratterizzata da un uso agricolo intensivo (seminativi), con alcuni filari di alberi capitozzati (gelsi, salici), anche nei pressi dell’area di deposito.

Rispetto ai precedenti rilievi non vi sono segnalazioni significative.

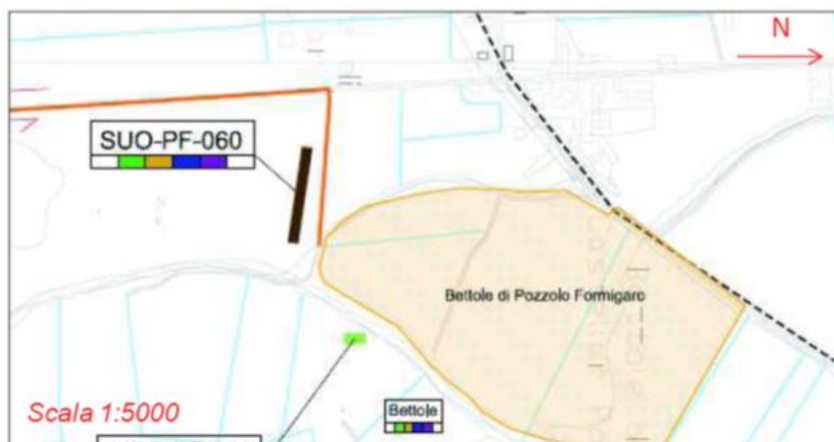
La seguente documentazione fotografica mette in evidenza i risultati del controllo in campo di eventuali effetti legati alle attività di cantiere sui suoli delle aree limitrofe al punto monitorato durante le diverse campagne di monitoraggio.

Galleria fotografica

I campagna 26/01/2021



II campagna 26/03/2021



III campagna 28/05/2021

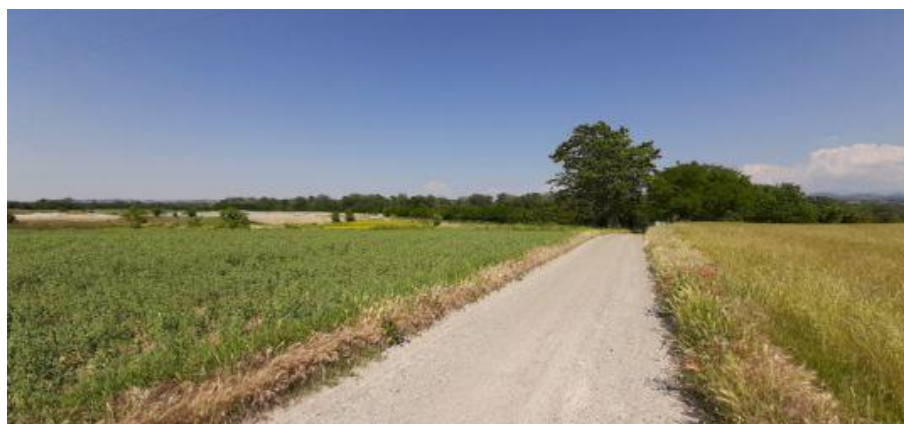

GENERAL CONTRACTOR 	ALTA SORVEGLIANZA 	
	IG51-00-E-CV-RO-IM00-C3-023-A00 Suolo – Corso d’Opera	Foglio 89 di 108

4.22. DP93/C.ne Clara e Buona

In prossimità del deposito in località Cascina Clara e Buona (DP93) è stato monitorato il seguente punto:

4.22.1. SUO-AL-001



Figura 48 – Inquadrimento Aerofotogrammetrico DP93

GENERAL CONTRACTOR  Consorzio Collegamenti Integrati Veloci	ALTA SORVEGLIANZA  GRUPPO FERROVIE DELLO STATO ITALIANE
	IG51-00-E-CV-RO-IM00-C3-023-A00 Suolo – Corso d’Opera
	Foglio 90 di 108



Figura 49 - Stralcio cartografico da PMA della stazione di monitoraggio

- **Morfologia del terreno:** Pianura.
- **Principale uso del suolo:** Agricolo (seminativi).
- **Vegetazione:** Su superfici ridotte, costituita essenzialmente da infestanti.

L’area è caratterizzata da un uso agricolo intensivo (seminativi). Nei pressi dell’ingresso della cava un’area risulta piantumata con nuovi individui arborei.

Al momento dei rilievi, nelle aree limitrofe al cantiere, non sono stati notati segni di degradazione dei suoli legati all’attività in corso e nel complesso non vi sono segnalazioni significative rispetto al 2020.

La seguente documentazione fotografica mette in evidenza i risultati del controllo in campo di eventuali effetti legati alle attività di cantiere sui suoli delle aree limitrofe al punto monitorato durante le diverse campagne di monitoraggio.

Galleria fotografica

I campagna 25/01/2021



II campagna 26/03/2021



III campagna 28/05/2021



GENERAL CONTRACTOR 	ALTA SORVEGLIANZA 
	IG51-00-E-CV-RO-IM00-C3-023-A00 Suolo – Corso d'Opera

Foglio
92 di
108

Stato del deposito vegetale accantonato

Durante il primo semestre di monitoraggio 2021, nel corso delle tre campagne è stata rilevata la condizione riportata nella seguente tabella.

<i>Grado di inerbimento</i>	0-25%	
	25-50%	
	50-75%	
	75-100%	X
<i>Fenomeni erosivi</i>		Assenti
<i>Presenza di materiale organico</i>		No
<i>Conservazione</i>		Discreta
<i>Presenza di infestanti</i>		Si
<p><i>Note: I rilievi hanno evidenziato che il suolo accantonato è gestito in maniera appropriata, a margine del cantiere, permettendone la conservazione della capacità agroproduttiva e della funzione protettiva.</i></p>		

GENERAL CONTRACTOR  Consorzio Collegamenti Integrati Veloci	ALTA SORVEGLIANZA  GRUPPO FERROVIE DELLO STATO ITALIANE
	IG51-00-E-CV-RO-IM00-C3-023-A00 Suolo – Corso d’Opera
	Foglio 93 di 108

4.23. DP070/C.na Bolla

In prossimità del deposito in località Cascina Bolla (DP070) è stato monitorato il seguente punto:

4.23.1. SUO-AL-002



Figura 50 – Inquadramento Aerofotogrammetrico DP070

GENERAL CONTRACTOR  Consorzio Collegamenti Integrati Veloci	ALTA SORVEGLIANZA  GRUPPO FERROVIE DELLO STATO ITALIANE
	IG51-00-E-CV-RO-IM00-C3-023-A00 Suolo – Corso d'Opera
	Foglio 94 di 108



Figura 51 - Stralcio cartografico da PMA della stazione di monitoraggio

- **Morfologia del terreno:** Pianura.
- **Principale uso del suolo:** Agricolo (seminativi).
- **Vegetazione:** Coltivi e alberi isolati.

L'area è caratterizzata da un uso agricolo intensivo (seminativi). Sono presenti filari alberati, alcuni alberi (querce) isolati camporili, edifici sparsi rurali ed abitativi.

Non si segnalano variazioni rispetto alla precedente campagna di monitoraggio.

La seguente documentazione fotografica mette in evidenza i risultati del controllo in campo di eventuali effetti legati alle attività di cantiere sui suoli delle aree limitrofe al punto monitorato durante le diverse campagne di monitoraggio.

Galleria fotografica

I campagna 25/01/2021



II campagna 26/03/2021



III campagna 28/05/2021



GENERAL CONTRACTOR 	ALTA SORVEGLIANZA 	
	IG51-00-E-CV-RO-IM00-C3-023-A00 Suolo – Corso d’Opera <table border="1" data-bbox="1420 224 1532 315"> <tr> <td>Foglio 96 di 108</td> </tr> </table>	Foglio 96 di 108
Foglio 96 di 108		

4.24. C.na Guarasca 2

In prossimità del deposito in località Cascina Guarasca 2 è stato monitorato il seguente punto:

4.24.1. SUO-AL-004



Figura 52 – Inquadramento Aerofotogrammetrico

GENERAL CONTRACTOR  Consorzio Collegamenti Integrati Veloci	ALTA SORVEGLIANZA  GRUPPO FERROVIE DELLO STATO ITALIANE
	IG51-00-E-CV-RO-IM00-C3-023-A00 Suolo – Corso d’Opera
	Foglio 97 di 108



Figura 53 - Stralcio cartografico da PMA della stazione di monitoraggio

- **Morfologia del terreno:** Pianura.
- **Principale uso del suolo:** Agricolo (seminativi).
- **Vegetazione:** Vegetazione erbacea (seminativi).

L'area è caratterizzata da un uso agricolo intensivo (seminativi).

Non vi sono segnalazioni significative rispetto alle precedenti campagne.

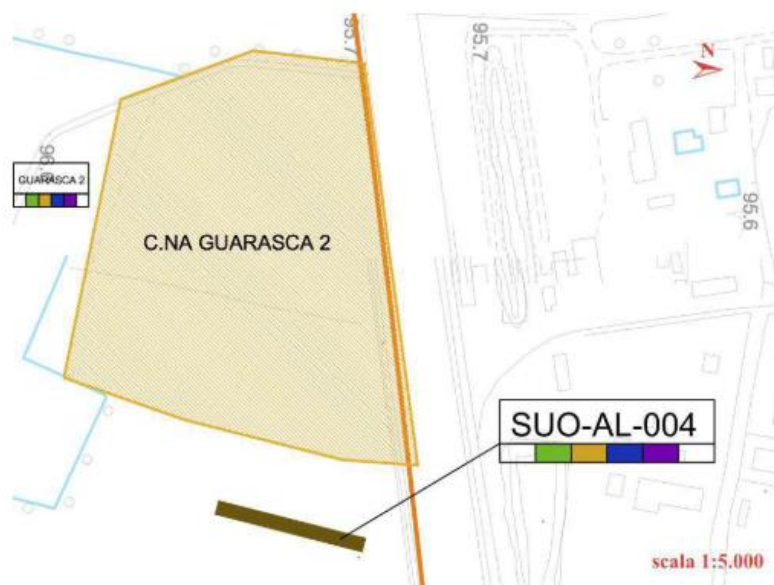
La seguente documentazione fotografica mette in evidenza i risultati del controllo in campo di eventuali effetti legati alle attività di cantiere sui suoli delle aree limitrofe al punto monitorato durante le diverse campagne di monitoraggio.

GENERAL CONTRACTOR



ALTA SORVEGLIANZA



IG51-00-E-CV-RO-IM00-C3-023-A00
Suolo – Corso d'Opera

Foglio
98 di
108

Galleria fotografica

I campagna 25/01/2021



II campagna 26/03/2021



III campagna 28/05/2021



GENERAL CONTRACTOR 	ALTA SORVEGLIANZA 	
	IG51-00-E-CV-RO-IM00-C3-023-A00 Suolo – Corso d’Opera	Foglio 99 di 108

5. CONCLUSIONI

La presente relazione mostra le attività svolte nel corso del primo semestre del 2021 nell’ambito del Piano di Monitoraggio Ambientale (IG5100ECVRGIM0000001C) della componente *Suolo* per la fase di corso d’opera della Tratta A.V./A.C. Milano – Genova Terzo Valico dei Giovi.

Sono state esaminate le eventuali variazioni che sono intervenute nell’ambiente esterno alle diverse aree di cantiere a seguito della costruzione dell’opera, risalendo alle loro potenziali cause, al fine di determinare se tali variazioni sono imputabili all’opera in costruzione e per ricercare eventuali correttivi per il ripristino della situazione ambientale preesistente.

In particolare, il compito del Monitoraggio in Corso d’Opera è stato quello di documentare l’evolversi della situazione ambientale e segnalare il manifestarsi di eventuali emergenze ambientali, verificando l’efficacia degli interventi di mitigazione posti in essere per ridurre gli impatti ambientali dovuti alle operazioni di costruzione dell’opera.

Tali obiettivi sono stati perseguiti valutando specialmente, lungo una fascia di ampiezza adeguata attorno alle aree di cantiere, i seguenti parametri:

- rilevamento di segni di degradazione per effetto di compattazioni, legate al traffico di veicoli operativi, e/o sversamento accidentale di sostanze potenzialmente tossiche;
- stato di regimazione delle acque superficiali;
- modalità di accantonamento e conservazione degli orizzonti superficiali dei suoli interessati dalle opere;
- depauperamento dei suoli delle aree naturali;
- verifica dell’evoluzione dei processi erosivi e delle dinamiche morfologiche di superficie.

Sulla base dei dati raccolti nel periodo di riferimento, si riporta di seguito un giudizio di sintesi per ciascuna delle diverse opere, o gruppi di opere, monitorate, suddividendole per aree di pertinenza geografica.

In particolare, la zona di Genova è caratterizzata da una spinta urbanizzazione in cui l’espansione urbana ha portato alla scomparsa graduale di un’agricoltura di reddito, lasciando spazio a piccoli orti/giardini privati terrazzati o aree boschive incluse tra le aree industriali/commerciali e gli insediamenti abitativi circostanti, all’interno di versanti collinari. Nella zona di Val Verde il contesto ambientale risulta compromesso dalla presenza di due aree di cava, inserite all’interno di un ambito

GENERAL CONTRACTOR 	ALTA SORVEGLIANZA 
	IG51-00-E-CV-RO-IM00-C3-023-A00 Suolo – Corso d’Opera
	Foglio 100 di 108

prevalentemente boschivo, le cui attività di estrazione, unite al ridotto spessore degli orizzonti naturali, hanno determinato una perdita di copertura vegetale e pedologica con conseguente depauperamento dei suoli. Procedendo verso Nord, le potenzialità agricole risultano meno compromesse, sebbene, in alcuni casi, il tracciato insista su contesti ambientali già interessati da precedenti opere (ad esempio metanodotti, depositi di materiale, aree di cantiere dismesse, ecc.). In particolare, i suoli della zona di Val Lemme, a prevalente uso boschivo, sono interessati da fenomeni di erosione idrica superficiale legati sia alla presenza del torrente Lemme sia alle elevate pendenze; inoltre, l’attività estrattiva eseguita nel corso degli anni ha lasciato un fronte di cava molto ripido, privo di copertura vegetale e pedologica. In aree in cui il paesaggio pedologico risulta più ampio (zona Scrivia), i suoli con maggiore potenzialità agricola tendono ad essere coinvolti solo marginalmente dalle attività in corso, riservando le pressioni maggiori agli ambiti la cui conservazione del suolo risultava già di difficile gestione (come, ad esempio, su versanti collinari). Infine, le aree più a Nord (zona Novi, Tortona e Alessandria) sono caratterizzate da contesto antropizzato, pianeggiante ed a prevalente vocazione agricola.

5.1. Zona Genova

DP91/Cava Vecchie Fornaci: l’area interessata dal monitoraggio è occupata prevalentemente da formazioni vegetali ad alta macchia che si sviluppano attorno all’area dell’ex cava Vecchie Fornaci, destinata ora a deposito materiali, con abbancamento e stesura dello smarino.

Al momento dei rilievi non sono stati notati segni di degradazione del suolo nelle aree limitrofe legati all’attività di cantiere né sono state osservate attività.

Cantiere Operativo di Fegino (CA14/COL2) - Trincea di linea III Valico da pK 1+153,5 a pK 1+214,5 (TR11) Galleria naturale di Campasso da pK 0+534,45 a pK 1+133,00 (GN11) - IN1F – Nuova viabilità imbocco Fegino COL2-NV04 (NVVA): i versanti molto acclivi situati a monte del cantiere sono interessati da moderati fenomeni erosivi principalmente laminari dovuti prevalentemente all’azione di acqua e vento.

L’area interessata dall’opera è risultata fortemente antropizzata ed in alcuni punti utilizzata per orti, giardini e frutteti privati disposti lungo versanti acclivi.

Immediatamente a monte del cantiere si sviluppa una formazione boschiva a prevalenza di roverella. Il quadro pedologico generale delle aree limitrofe al cantiere non è risultato deteriorato,

GENERAL CONTRACTOR 	ALTA SORVEGLIANZA 
	IG51-00-E-CV-RO-IM00-C3-023-A00 Suolo – Corso d’Opera
	Foglio 101 di 108

anche in virtù delle opere di contenimento eseguite. Non vi sono segnalazioni significative rispetto all'ultima campagna del 2020.

Galleria naturale Campasso da pK. 0+534,45 a pK. 1+133,00 (GN11) – Sistemazione idraulica Rio Trasta (IN19) – Scatolare Rio Trasta (IN1X) – Imbocco sud galleria naturale di valico (GA1C) – Rilevato di linea III valico da pk. 1+153,5 a pk. 1+214,5 (RI1A) – Imbocco nord Galleria Campasso (GA1B) – Nuova viabilità di accesso al cantiere (NV05) -Galleria naturale di valico tratto a doppio binario da pK.1+232,00 a pK.1+425,90 (GN12): l’area interessata dall’opera è occupata prevalentemente da orti e giardini privati e da formazioni forestali lungo il Rio Trasta. Nelle aree limitrofe all’area di cantiere non sono stati rilevati segni di degrado del suolo legati alle attività previste e non sono state osservate variazioni significative rispetto al 2020.

Alla base del rilievo è presente un corso d’acqua perenne (Rio Trasta) che attraversa il bosco.

Cantiere Operativo di Polcevera COL3 (CA15/COL3): l’area di cantiere è circondata da orti e giardini privati a Nord e a Sud, da un’area industriale/commerciale a Est e da un’area boschiva a Ovest: pertanto in diversi punti non è stato possibile accedere per verificare da vicino lo stato di salute dei suoli limitrofi. In generale, non sono stati rilevati segni di compattazione e/o di degrado nei suoli delle aree limitrofe legati alle attività in corso e non si segnalano variazioni significative rispetto al 2020.

A Nord del cantiere scorre un corso d’acqua in direzione Est che, al momento dei rilievi, si è sempre presentato in regime di morbida.

5.2. Zona Val Verde

Cava/Riqualfica ambientale Isoverde CL2 RAL2 (DP020/CL2/RAL2): la zona per la quale sono previste le operazioni di recupero ambientale è comprensiva dell’area attualmente interessata dalle attività estrattive (e di deposito) di due cave (di dimensioni differenti) poste ai lati del torrente Verde. Al momento dei sopralluoghi l’attività all’interno del cantiere risultava in pieno svolgimento. Anche in questo caso non sono state osservate variazioni significative rispetto al 2020.

Da un punto di vista pedologico, i suoli dell’area monitorata risultano caratterizzati da una notevole rocciosità, con rocce spesso affioranti, che determina un ridotto spessore degli orizzonti naturali. Inoltre le attività estrattive eseguite nel tempo hanno portato ad una perdita di copertura vegetale e pedologica con conseguente ed ovvio depauperamento dei suoli all’interno delle cave. Nelle aree

GENERAL CONTRACTOR  Consorzio Collegamenti Integrati Veloci	ALTA SORVEGLIANZA  GRUPPO FERROVIE DELLO STATO ITALIANE
	IG51-00-E-CV-RO-IM00-C3-023-A00 Suolo – Corso d’Opera
	Foglio 102 di 108

limitrofe alle cave non sono stati rilevati fenomeni erosivi legati alle attività di recupero ambientale previste.

L’area monitorata è attraversata da un corso d’acqua perenne (torrente Verde).

Al momento del rilievo non sono stati notati segni di degradazione del suolo nelle aree limitrofe alla cava.

5.3. Zona Vallemme

Cantiere Operativo di Val Lemme COP1 (CA17/COP1) – Riqualificazione ambientale Vallemme

- **(DP04)**: l’attività estrattiva ha creato un fronte di cava molto ripido e privo di copertura vegetale e pedologica. A valle la copertura pedologica risulta compromessa dal rimodellamento con materiali di risulta parzialmente vegetati. A monte la situazione è meno compromessa.

L’area monitorata è attraversata da un corso d’acqua perenne (torrente Lemme). Le aree limitrofe al cantiere operativo mostrano segni erosivi di moderata entità, dovuti essenzialmente all’azione combinata di acqua e vento. Le pendenze elevate hanno causato fenomeni di erosione superficiale gravitativa. I suoli costituenti le sponde del Torrente Lemme, posti a sud della cava, sono interessati da fenomeni localizzati di erosione dovuti principalmente all’azione dell’acqua.

Gli orizzonti superficiali, provenienti dalle operazioni di scavo nell’area della cava, sono stati depositati in zone di accantonamento ben delimitate e ben segnalate.

Al momento dei rilievi il cantiere operativo è sempre risultato in attività. Le opere di scogliera eseguite lungo gli argini del torrente hanno consentito di limitare il verificarsi di fenomeni erosivi.

Non sono stati notati segni di degradazione del suolo nelle aree limitrofe legati alle attività di cantiere.

Adeguamento S.P. 160 di Val Lemme (NV15): l’area monitorata è attraversata da un corso d’acqua perenne, il Torrente Lemme, e dal suo affluente Ardano. L’azione erosiva dei corsi d’acqua ha portato ad una compromissione del contesto pedologico con conseguente perdita degli orizzonti superficiali; nelle aree limitrofe al cantiere non sono stati rilevati fenomeni erosivi legati alle attività previste. Nel complesso i suoli delle aree limitrofe al cantiere non hanno evidenziato segni di degradazione legati alle attività già terminate da oltre un anno.

GENERAL CONTRACTOR 	ALTA SORVEGLIANZA 	
	IG51-00-E-CV-RO-IM00-C3-023-A00 Suolo – Corso d’Opera	Foglio 103 di 108

5.4. Zona Arquata Scrivia

Rimodellamento morfologico di Libarna (DP050/RMP1) - Cantiere operativo Libarna COP5

(CA21/COP5): l’area monitorata è costituita, da un punto di vista morfologico, da una pianura alluvionale e da versanti a bassa pendenza ed è attraversata da un corso d’acqua perenne. In generale, la lontananza da corsi d’acqua attivi e la bassa pendenza dei versanti (soprattutto alla base) consentono una limitata presenza di processi erosivi di superficie, favorendo così l’impiego agricolo dei suoli (soprattutto seminativi). Lungo le scarpate delle piste di cantiere i lievi fenomeni erosivi precedentemente segnalati sono stati correttamente gestiti, attraverso la posa di reti di contenimento.

Gli orizzonti superficiali, provenienti dalle operazioni di scavo nell’area di cantiere operativo, sono stati depositati all’interno di alcune aree di accantonamento. Le dune di accantonamento dello scotico vegetale sono risultate facilmente riconoscibili e in un buono stato di conservazione, in buona parte rivegetate (quelle meno recenti).

Nel corso dei vari sopralluoghi, è stato osservato l’avanzamento dei lavori per realizzazione della nuova viabilità, la sistemazione delle banchine con terreno vegetale, il rimodellamento delle scarpate, la posa di canaline per la regimazione delle acque, la messa a dimora di esemplari di pioppo nero lungo parte della nuova viabilità.

Rifacimento strada di accesso ai cantieri operativi COP5 e COP4 in comune di Arquata

Scrivia Borzoli (NV20): l’area si presenta all’interno di un contesto antropizzato a prevalente vocazione agricola, ma a lato di una zona industriale. Le aree pianeggianti limitrofe al cantiere non mostrano alcun segno di degrado dei suoli.

Nel complesso non vi sono segnalazioni significative rispetto al 2020.

Riqualfica di Via del vapore e della ex S.S.35 in comune di Arquata Scrivia (NV19):

l’area si presenta per lo più pianeggiante con alcuni tratti a maggior pendenza e si estende a monte e a valle della strada e a monte della ferrovia.

A valle dell’area monitorata scorre il fiume Scrivia.

Nel corso dei rilievi, non sono stati notati segni di degradazione del suolo nelle aree limitrofe all’area di cantiere, che risulta pressoché terminato.

Strada di collegamento cantiere Libarna COP5 e cantiere Moriassi COP4 (NV29) - Cantiere Moriassi COP4 (CA20B/COP4) – Galleria naturale di valico (GA1J) – Rampa Sud

GENERAL CONTRACTOR 	ALTA SORVEGLIANZA 	
	IG51-00-E-CV-RO-IM00-C3-023-A00 Suolo – Corso d’Opera	Foglio 104 di 108

cavalcaferrovia (IR1C) – Scatolare fosso 2 Libarna (IN1Y) – Sistemazione idraulica Rio Pradella (IN11) – Piazzala-Fabbricato sicurezza imbocco galleria di valico Nord (IN1G): l'area monitorata si trova all'interno di un contesto seminaturale, caratterizzato da orti e giardini privati, seminativi, fasce di aree boschive e attività industriali a Nord Est del cantiere.

Per il resto, non sono state osservate variazioni significative rispetto al 2020.

Al momento del rilievo non sono stati notati segni di degradazione del suolo nelle aree limitrofe legati all'attività di cantiere.

Adeguamento S.P. 161 della Crenna (NV21) - Imbocco lato Gavi Adeguamento S.P.161 della Crenna tratto 0 (GASN) - Cantiere Crenna (CA41/COV7): l'area monitorata risulta caratterizzata principalmente da zone naturali boschive (a prevalenza di roverella) e orti e giardini privati. I fenomeni erosivi all'interno del cantiere sono di lieve entità e superficiali.

Al momento dei sopralluoghi le attività per l'adeguamento della Strada Provinciale 161 della Crenna erano terminate da oltre un anno.

Non vi sono variazioni significative rispetto al 2020.

Al momento dei rilievi non sono stati notati segni di degradazione del suolo nelle aree limitrofe legati all'attività di cantiere già ultimate.

5.5. Zona Novi Ligure

Campo Base Novi Ligure CBP5 (CA10/CBP5) - Cantiere operativo Novi Ligure COP7 (CA23/COP7): L'area si sviluppa all'interno di un contesto antropizzato a prevalente vocazione agricola. Non sono stati rilevati segni di degrado dei suoli limitrofi all'area di cantiere. Non sono stati inoltre individuati rischi legati alla conservazione degli orizzonti superficiali, provenienti dalle operazioni di scavo eseguite all'interno dell'area di cantiere, che sono stati depositati in una zona di accantonamento ben delimitata, sempre all'interno del cantiere.

Il rilievo ha evidenziato una gestione appropriata del suolo accantonato, che consente di mantenerne la funzione protettiva e la capacità produttiva. La forma, la struttura e la gestione dello scotico sono tali da limitare l'instaurarsi di fenomeni erosivi. Lo scotico vegetale accantonato viene riutilizzato all'interno del cantiere.

Nel corso dei rilievi non sono stati osservati segni di degradazione significativa del suolo nelle zone limitrofe all'area di cantiere imputabili alle lavorazioni previste, ad eccezione di lievi segni di erosione su una scarpata immediatamente a monte del cantiere.

Non vi sono segnalazioni significative rispetto al 2020.

<p>GENERAL CONTRACTOR</p> 	<p>ALTA SORVEGLIANZA</p> 
	<p>IG51-00-E-CV-RO-IM00-C3-023-A00 Suolo – Corso d’Opera</p> <p>Foglio 105 di 108</p>

Cantiere operativo Interconnessione per Torino COP8 (CA24/COP8): la zona in cui è prevista l’opera si trova in un’area caratterizzata da un uso agricolo intensivo (seminativi). La regimazione delle acque appare corretta, con assenza di erosione ed efficace canalizzazione delle acque meteoriche.

Sono ancora presenti cumuli inerbiti ai margini del cantiere.

Nel corso dei rilievi non sono stati notati segni di degradazione del suolo nelle aree limitrofe imputabili alle attività di cantiere.

Non vi sono segnalazioni significative rispetto al 2020.

Rimodellamento Morfologico Pieve di Novi Ligure (DP060): l’area si presenta all’interno di un contesto antropizzato a prevalente vocazione agricola. Non sono stati rilevati segni di degrado dei suoli limitrofi all’area di cantiere. Le aree di accantonamento dello scotico vegetale manifestano un buono stato di conservazione, inoltre la regimazione e canalizzazione delle acque meteoriche risulta corretta.

Gli orizzonti superficiali, provenienti dalle operazioni di scavo nell’area di cava, sono stati depositati all’interno di una zona di accantonamento ben delimitata, all’interno del cantiere.

Il rilievo ha evidenziato una gestione appropriata del suolo accantonato, la quale garantisce il mantenimento della capacità agroproduttiva e della funzione protettiva. Il termine di parte delle lavorazioni ha permesso di provvedere al ripristino morfologico di parte delle aree interessate dal cantiere, mediante l’impiego dello scotico vegetale precedentemente accantonato.

Nel corso dei rilievi non sono stati notati segni di degradazione del suolo nelle aree limitrofe al cantiere imputabili alle attività in corso.

Non vi sono segnalazioni significative rispetto al 2020.

Strada di collegamento cantiere Pernigotti COP6 e pozzo di servizio Serravalle (NV28) - Cantiere Pernigotti (CA22/COP6): il cantiere è inserito in un contesto pianeggiante a vocazione prevalentemente agricola, circondato da aree antropizzate (urbane, industriali). La regimazione delle acque superficiali appare corretta.

Come già rilevato, a partire dal 2019 non sono stati più osservati cumuli.

Rispetto alle campagne 2020 non vi sono segnalazioni significative.

Al momento dei rilievi non sono stati notati segni di degradazione del suolo nelle aree limitrofe al cantiere.

GENERAL CONTRACTOR  Consorzio Collegamenti Integrati Veloci	ALTA SORVEGLIANZA  GRUPPO FERROVIE DELLO STATO ITALIANE
	IG51-00-E-CV-RO-IM00-C3-023-A00 Suolo – Corso d’Opera
	Foglio 106 di 108

Rampa Sud Cavalcaferrovia SP 152 (IR1J) – Cavalcaferrovia SP152 (IV14) – Rampa Nord Cavalcaferrovia SP152 (IR1K) – Rilevato di Linea III Valico da pk. 37+395 a pK. 39+500 (RI14):

il cantiere è inserito in un contesto pianeggiante a vocazione prevalentemente agricola, circondato da aree antropizzate (urbane, industriali). La regimazione delle acque appare corretta, con assenza di fenomeni erosivi.

Sono stati osservati alcuni cumuli di più o meno recente costituzione.

Non si segnalano variazioni significative rispetto al 2020.

Al momento dei rilievi non sono stati notati segni di degradazione del suolo nelle aree limitrofe al cantiere.

5.6. Zona Tortona

DP22/C.na Romanellotta: il cantiere è inserito in un contesto pianeggiante a vocazione prevalentemente agricola.

Gli orizzonti superficiali, provenienti dalle operazioni di scavo nell’area di cantiere operativo, sono stati depositati all’interno di una zona di accantonamento ben delimitata. Il rilievo ha evidenziato una gestione appropriata del suolo accantonato, la quale garantisce il mantenimento della capacità agroproduttiva e della funzione protettiva.

Nel complesso non vi sono segnalazioni significative rispetto al 2020.

Nel corso dei rilievi non sono stati notati segni di degradazione del suolo nelle aree limitrofe al cantiere.

Cantiere Operativo Piemonte – Gerbidi (CA03/COP10): la zona è caratterizzata da un uso agricolo intensivo (seminativi).

All’interno del cantiere, lungo la recinzione, sono presenti cumuli di terra vegetale correttamente gestiti.

Al momento del sopralluogo non sono stati osservati segni di degradazione del suolo esterni al cantiere ed imputabili alle attività di quest’ultimo.

Cantiere Base Piemonte – Dorina (CBP7): La zona è caratterizzata da un uso agricolo intensivo (seminativi) e da edifici di servizio e logistica.

Zona Rivalta Scrivia RI15-TR16-RI72-IN15-IN16INI7- IR1L-IV15-IR1M-RI19-IR10-IV18- IR11

La zona è caratterizzata da un uso agricolo intensivo (seminativi) e da edifici di servizio e logistica.

GENERAL CONTRACTOR 	ALTA SORVEGLIANZA 	
	IG51-00-E-CV-RO-IM00-C3-023-A00 Suolo – Corso d’Opera	Foglio 107 di 108

Il cantiere è inserito in un contesto pianeggiante a vocazione prevalentemente agricola, con campi coltivati, frutteti, edifici produttivi ed abitativi, a lato della ferrovia storica.

Al momento del rilievo non sono stati notati segni di degradazione del suolo nelle aree limitrofe al cantiere.

Bettole di Pozzolo Formigaro: L’area è caratterizzata da un uso agricolo intensivo (seminativi), con alcuni filari di alberi capitozzati (gelsi, salici), anche nei pressi dell’area di deposito.

5.7. Zona Alessandria

DP93/C.na Clara e Buona: l’area è caratterizzata da un uso agricolo intensivo (seminativi). In prossimità della stazione di monitoraggio scorre il fiume Bormida.

Gli orizzonti superficiali, provenienti dalle operazioni di scavo nell’area di cantiere operativo, sono stati depositati all’interno di una zona di accantonamento ben delimitata.

Al momento dei rilievi, nelle aree limitrofe al cantiere, non sono stati notati segni di degradazione dei suoli legati all’attività in corso.

Non vi sono segnalazioni significative rispetto al 2020.

DP07/C.na Bolla: l’area è caratterizzata da un uso agricolo intensivo (seminativi). Sono presenti filari alberati, alcuni alberi (querce) isolati camporili, edifici sparsi rurali ed abitativi.

C.na Guarasca 2: l’area è caratterizzata da un uso agricolo intensivo (seminativi).

Non sono stati osservati segni di degradazione dei suoli legati all’attività in corso.

<p>GENERAL CONTRACTOR</p> 	<p>ALTA SORVEGLIANZA</p> 	
	<p>IG51-00-E-CV-RO-IM00-C3-023-A00 Suolo – Corso d’Opera</p>	<p>Foglio 108 di 108</p>

Nel complesso, sono state descritte 27 aree di monitoraggio per le quali sono state riportate le principali caratteristiche ambientali e pedologiche e la valutazione di eventuali pressioni e criticità riscontrate nel corso delle diverse campagne di monitoraggio del suolo in Corso d’Opera durante il primo semestre del 2021.

In generale, i rilievi hanno mostrato una costante assenza di segni di degradazione del suolo nelle aree limitrofe ai cantieri.

Nel corso delle diverse campagne di monitoraggio del suolo sono stati rilevati in alcuni casi limitati segni di degradazione, soprattutto riconducibili a fenomeni erosivi localizzati dovuti prevalentemente all’azione di agenti atmosferici. In occasione dei prossimi sopralluoghi sarà verificato il corretto attecchimento del cotico erbaceo che dovrebbe fermare tale fenomeno erosivo.

Pertanto, al fine di preservare la qualità del suolo e la sua funzionalità ecologica, si ritiene opportuno persistere nel mettere in pratica tutti gli interventi di mitigazione (corretto accantonamento e conservazione degli orizzonti superficiali, protezione dall’erosione, idonea cantierizzazione, ecc.) per favorirne la protezione e facilitare le successive operazioni di ripristino ambientale allo *status ante*.