 Eni spa	Campo di PORTO CORSINI MARE novembre 2021	Documento GEODCS_REL2021_PCM	Page - 1 - of 62
--	---	---------------------------------	------------------

## Campo di PORTO CORSINI MARE

Aggiornamento al 31/12/20

Il campo di Porto Corsini Mare - pozzi PCMS-1 e PCMS-2 è situato nell'offshore Adriatico a circa 20 km a NE di Cervia, ad una profondità d'acqua di circa 24 m, nella concessione Porto Corsini Mare (Figura 1).

CONCESSIONE	SCADENZA	OPERATORE	TITOLARI	QUOTA	REGIONE
Porto Corsini Mare (PCMS 1-2)	14/09/25	Eni	Eni	100%	Emilia Romagna

I livelli mineralizzati, scoperti nel 1997 dal pozzo PCMS-1, presentano caratteristiche di eterogeneità, di discontinuità e si strutturano come blande anticlinali con asse NNW-SSE. La serie mineralizzata si trova ad una quota di circa 1400 m s.l.m. e interessa 2 livelli della serie PLQ della Formazione Carola (Figura 2).

Nell'aprile 2000 è stata presentata da Eni una domanda di pronuncia di compatibilità ambientale concernente:

- a) la realizzazione di una piattaforma di tipo monotubolare in corrispondenza del pozzo PCMS-1 e la posa del relativo *sealine* per la messa in produzione;
- b) la perforazione di un pozzo isolato PCMS-2 con installazione di una piattaforma di tipo monotubolare e la posa del relativo *sealine* per la messa in produzione.

Nel documento SIA si riportava un profilo di produzione ottenuto dagli studi statico e dinamico di giacimento (modello *Eclipse* 3D) del maggio 1999 che prevedeva riserve a vita intera (pozzi PCMS-1 e 2) pari a 457 MSm<sup>3</sup> producibili in 16 anni con un picco di produzione giornaliera di 200 kSm<sup>3</sup>/g.

La subsidenza massima, prevista in relazione a tale profilo e valutata con un modello geomeccanico del tipo Geertsma cilindrico, è risultata di 4.5 cm in corrispondenza del culmine del giacimento) dopo 10 anni dall'inizio produzione; alla stessa data il cono di subsidenza (linea d'iso-subsidenza di 2 cm) è risultato estendersi per circa 2.5 km verso costa.

 Eni spa	Campo di PORTO CORSINI MARE novembre 2021	Documento GEODCS_REL2021_PCM	Page - 2 - of 62
--	---	---------------------------------	------------------

Per tale previsione sono stati utilizzati i parametri geomeccanici che, con le informazioni disponibili a tale data, erano considerati come i più rappresentativi del comportamento della formazione, in particolare:

- compressibilità uniassiale  $C_m = 0.561 \cdot 10^{-4} \text{ bar}^{-1}$ ;
- coefficiente di Poisson  $\nu = 0.30$ .

In seguito al Decreto VIA n° 6132 del 24/05/01 che approvava il programma lavori presentato, nel 2001 è stato realizzato lo sviluppo del campo con la perforazione del pozzo PCMS-2 e l'installazione delle due monotubolari PCMS-1 e PCMS2.

I pozzi sono entrati in produzione nel novembre del 2001 con una portata iniziale di circa 190  $\text{kSm}^3/\text{g}$ . I risultati dello sviluppo hanno sostanzialmente confermato le dimensioni della struttura. Nel marzo 2007 sono stati rivisti gli studi statico e dinamico di giacimento per meglio tarare il meccanismo di produzione. Tale revisione ha confermato il GOIP del livello completato nei pozzi PCMS 1 e 2 (*GOIP studio statico del maggio 1999 pari a 600  $\text{MSm}^3$ , GOIP revisione studio statico del marzo 2007 pari a 600  $\text{MSm}^3$* ). Il nuovo profilo di produzione ottenuto con il modello dinamico *Eclipse 3D* ha previsto, però, un lieve calo delle riserve che si sono ridotte a 425  $\text{MSm}^3$  in 16 anni per effetto di una graduale chiusura dei pozzi causata dall'alta percentuale d'acqua prodotta.

Nel febbraio 2012 si è di nuovo aggiornato il modello di giacimento (*Eclipse 3D*) sulla base delle informazioni e dei dati di produzione disponibili al 31/12/2011.

Il nuovo profilo di produzione ottenuto ha incrementato del 21% le riserve del campo, che sono risultate pari a 515  $\text{MSm}^3$  al 2016 pur restando il GOIP del campo invariato rispetto al modello 2007 (600  $\text{MSm}^3$ ).

A questo aggiornamento del modello dinamico di giacimento è seguito anche quello del modello geomeccanico (rel. Eni-TERA n° 05-2012 *Campo di Porto Corsini Mare Est, Modello Elasto-Plastico di Subsidenza, Management Summary* del dicembre 2012). Quest'ultimo è stato fatto con un codice di calcolo a elementi finiti (FEM – Isamgeo) impiegando una legge costitutiva di tipo elasto-plastico (CCM - Cam Clay Modificato) per la roccia serbatoio del giacimento e degli acquiferi connessi. I parametri di tale legge costitutiva sono stati calcolati

 Eni spa	Campo di PORTO CORSINI MARE novembre 2021	Documento GEODCS_REL2021_PCM	Page - 3 - of 62
--	---	---------------------------------	------------------

a partire dai valori di compressibilità  $C_m$  derivati dalle misure di compattazione eseguite in situ nei pozzi attrezzati con marker dei campi a gas del Nord Adriatico [Hueckel et al.<sup>1</sup>].

Tale studio predittivo ha stimato un valore di subsidenza massima pari a 6.8 cm dopo 16 anni dall'inizio produzione, mentre la distanza minima della linea d'iso-subsidenza di 2 cm dalla costa è risultata pari a circa 17 km.

A seguito della chiusura di entrambi i pozzi, nel marzo 2016 si è deciso di eseguire una nuova revisione del modello di giacimento *Eclipse 3D* (rel. GISE - 06/16 Campo di Porto Corsini Mare Est - Aggiornamento studio di giacimento. Scheda Riassuntiva del marzo 2016). Quest'ultimo studio ha ridotto le riserve del campo a 485 MSm<sup>3</sup>, ovvero ad un valore pari al volume cumulativo di gas già prodotto a dicembre 2014.

L'aggiornamento del modello dinamico di giacimento del marzo 2016 ha comportato a sua volta la revisione del relativo modello geomeccanico (rel. Eni-TERA n° 08-2016 Campo di Porto Corsini Mare Est, Modello Elasto-Plastico di Subsidenza, Management Summary del dicembre 2016). Quest'ultimo, come in precedenza, è stato realizzato con un codice di calcolo a elementi finiti (FEM – Isamgeo). Il valore di subsidenza massima prevista è stato pari a 5.4 cm al 2020, mentre la distanza minima della linea d'iso-subsidenza di 2 cm dalla costa è di circa 17 km. Nel corso del 2020 è stato nuovamente aggiornato il modello dinamico di giacimento (*Campo di Porto Corsini Mare Est - Aggiornamento studio di giacimento – Scheda riassuntiva - IPET -E6506E90-0 settembre 2020*) che conferma le riserve di PCMS1,2 a 485 MSm<sup>3</sup> al 2020.

In Figura 3, Figura 4, Figura 5 e Figura 6 sono riportati, rispettivamente, gli andamenti storici della portata di gas, d'acqua e la produzione cumulativa di gas aggiornata al 31/12/2020 che è ferma a 485 MSm<sup>3</sup>, in quanto, come accennato in precedenza, entrambi i pozzi (PCMS 1 e PCMS2) sono stati chiusi alla produzione rispettivamente il 24 giugno 2013 e il 31 marzo 2014.

Nella Figura 7 sono confrontati i profili di pressione calcolati con i modelli *Eclipse 2020* con le pressioni statiche misurate nel livello PLQ-D1. Tale confronto mostra come i valori calcolati dal modello siano in buon accordo con i dati misurati.

<sup>1</sup> T. Hueckel, G. Cassiani, J. H. Prévost, and D. A. Walters, *Field derived compressibility of deep sediments of the northern Adriatic*, in Land Subsidence – Special Volume, Proc. of the 7<sup>th</sup> Int. Symp. on Land Subsidence, P. R. China, 23-28 Oct. 2005.

 Eni spa	Campo di PORTO CORSINI MARE novembre 2021	Documento GEODCS_REL2021_PCM	Page - 4 - of 62
--	---	---------------------------------	------------------

Si ricorda che nel corso del 2020 l'emergenza sanitaria COVID-19, ha determinato pesanti ripercussioni sulle attività operative che sono state necessariamente ridotte e limitate a seguito delle opportune misure precauzionali adottate.

Eni, coerentemente con le disposizioni del DPCM del 08/03/2020, ha pienamente aderito al Protocollo condiviso di regolazione delle misure per il contrasto e il contenimento della diffusione del virus COVID-19 negli ambienti di lavoro del 14 marzo 2020 (Protocollo), sottoscritto tra le Parti Sociali, su invito del Presidente del Consiglio dei Ministri, del Ministro dell'Economia, del Ministro del Lavoro e delle Politiche Sociali, del Ministro dello Sviluppo Economico e del Ministro della Salute, in attuazione del Decreto del Presidente del Consiglio dei Ministri dell'11 marzo 2020. Con riferimento ai siti del Distretto Centro Settentrionale (DICS), tenuto conto delle specificità legate alla tipologia di produzione/attività ivi svolta e alle caratteristiche del luogo di lavoro, la Società ha adottato una serie di misure per il contrasto ed il contenimento della diffusione del virus COVID 19 negli ambienti di lavoro tra cui anche:

- riduzione del personale in presidio offshore e presso basi logistiche, garantendo la gestione in sicurezza delle attività produttive e la manutenzione di legge e correttiva;
- riorganizzazione dei turni, degli spazi operativi e delle modalità di accesso ai siti e alle piattaforme;
- sospensione delle attività rigless on/offshore;
- posticipo dell'inizio dei lavori nei cantieri on/off-shore già programmati su diversi siti, in aggiunta chiusura anticipata dei cantieri con attività differibile a data successiva.

A seguito di quanto sopra riportato, si è determinata l'impossibilità di acquisizione, per il 2020, delle misure di pressione in pozzo, così come comunicato via PEC con nota Eni prot. n.529 del 26.06.2020, poichè tali operazioni avrebbero comportato movimentazione di mezzi navali a tempo pieno, attrezzature per lavori in off-shore e personale contrattista dedicato, incompatibili con l'attuale fase emergenziale e con le disposizioni attualmente in vigore in termini di salute e sicurezza. Si ritiene, comunque che la mancata acquisizione, dei dati di pressione in giacimento dovuta all'emergenza in corso, non comporti come detto criticità stante il buon accordo tra i valori di pressione acquisiti sino al 2019 e quelli calcolati dal modello di giacimento più aggiornato (2020), a conferma dell'affidabilità predittiva del modello di giacimento utilizzato.

 Eni spa	Campo di PORTO CORSINI MARE novembre 2021	Documento GEODCS_REL2021_PCM	Page - 5 - of 62
--	---	---------------------------------	------------------

A seguito dell'aggiornamento del modello dinamico di giacimento (*Campo di Porto Corsini Mare Est - Aggiornamento studio di giacimento – Scheda riassuntiva - IPET -E6506E90-0 settembre 2020*) è stato nuovamente aggiornato il modello geomeccanico (*Campo di PCME – Modello geomeccanico di subsidenza – Management Summary - IPET -B8465BB0-0 dicembre 2020*). Quest'ultimo, come in precedenza, è stato realizzato con un codice di calcolo a elementi finiti (FEM-Isamgeo). Il valore di subsidenza massima prevista al 2025, quale contributo dei pozzi PCMS1 e 2 è pari a 4 cm (Figura 8), mentre la distanza minima della linea d'iso-subsidenza di 2 cm dalla costa è di circa 17 km

A partire dai primi anni '70, Eni ha progettato e realizzato lungo la costa adriatica una rete di livellazione geometrica che, su richiesta degli Enti di Controllo a livello regionale e nazionale (Regione Emilia-Romagna, Provincia di Ravenna, Comune di Ravenna e Ministero dell'Ambiente), è rilevata con cadenza periodica. A partire dalla campagna 2011, tale periodicità ha una cadenza triennale come raccomandato nelle *“Linee Guida per lo Studio dei Fenomeni di Subsidenza nell’Ambito dei Progetti di Sviluppo Sostenibile di Campi ad Olio e Gas”* emesse dal Dip. DMMMSA dell'Università di Padova nel 2007.

Le specifiche tecniche adottate sono quelle ora in uso per i rilievi della rete Eni e rispettano le indicazioni contenute nelle già citate linee guida emesse dall'Università di Padova.

Eni, inoltre, ha affidato la certificazione della documentazione e della metodologia utilizzata a un ente esterno, che attualmente è l'Università degli Studi di Bologna, Dipartimento di Ingegneria Civile, Chimica, Ambientale e dei Materiali – DICAM.

La rete di livellazione rilevata nel 2020 (ultimo rilievo eseguito), integrata nel 2017 con l'aggiunta dell'area del campo di Agosta, è suddivisa nelle seguenti aree di attività:

- dorsale Adriatica, da Treviso fino a Pesaro, compreso lo sviluppo degli sbracci sul delta del Po, per un totale di circa 1230 km di sviluppo lineare;
- tratto da Pesaro a P.to San Giorgio, per un totale di circa 230 km di sviluppo lineare;
- tratto Marche-Abruzzo, da P.to San Giorgio a Pescara, per un totale di circa 200 km di sviluppo lineare.

Le operazioni di campagna si sono svolte nel periodo compreso tra ottobre e dicembre 2020 sotto la diretta supervisione di tecnici Eni e degli esperti dell'ente certificatore.

Le misurazioni di campagna si sono svolte nel pieno rispetto delle specifiche tecniche, con il controllo periodico dei supervisori e con la verifica di chiusura di tutti i tratti in andata e ritorno, nonché di tutti i poligoni realizzati. I parametri matematici della compensazione rientrano nei canoni previsti, sia per i valori di chiusura, sia per i valori legati alla propagazione dell'errore. Si ritiene opportuno sottolineare, inoltre, che, sebbene vi siano punti di contatto tra i vari tratti di livellazione afferenti alla rete Eni, allo stato attuale non è possibile utilizzare in modo congiunto i valori di quota ottenuti sulle singole reti a causa della disomogeneità tra i capisaldi origine delle tre reti di livellazione. Per ovviare a tale situazione determinata da fattori ambientali (grandi distanze), su suggerimento dell'ente certificatore è stata realizzata una linea di stazioni permanenti CGPS disposte a distanze regolari tra Pineto e P.to Sant'Elpidio che, con il consolidamento dei dati CGPS, costituiranno una serie di capisaldi origine omogenei, tali da consentire d'ottenere misure di quota fra loro consistenti da Treviso a Pescara. Per il tratto di costa da Cervia a Pesaro, monitorato per controllare la stabilità del litorale emiliano-romagnolo, sono disponibili, includendo la campagna del 2014, 13 serie di misure. Queste ultime sono state eseguite con cadenza annuale dal 1999 al 2009 (10 serie) e, in seguito a partire dal 2011, con cadenza triennale. La campagna del 2001 non è utilizzabile essendo stata acquisita con un'origine diversa rispetto a tutte le altre.

Il grafico che segue (figura A), riporta per confronto le serie storiche 1999-2009 e 1999-2020 e consente di apprezzare graficamente come, nel corso degli anni, si sia registrata una generale diminuzione delle velocità di subsidenza che, mediamente, salvo punte localizzate di maggiore valore, si attesta intorno ai 2 mm/anno.

**Figura A –Tratta Cervia-Pesaro: velocità medie di subsidenza nei periodi 1999-2009 e 1999-2020**

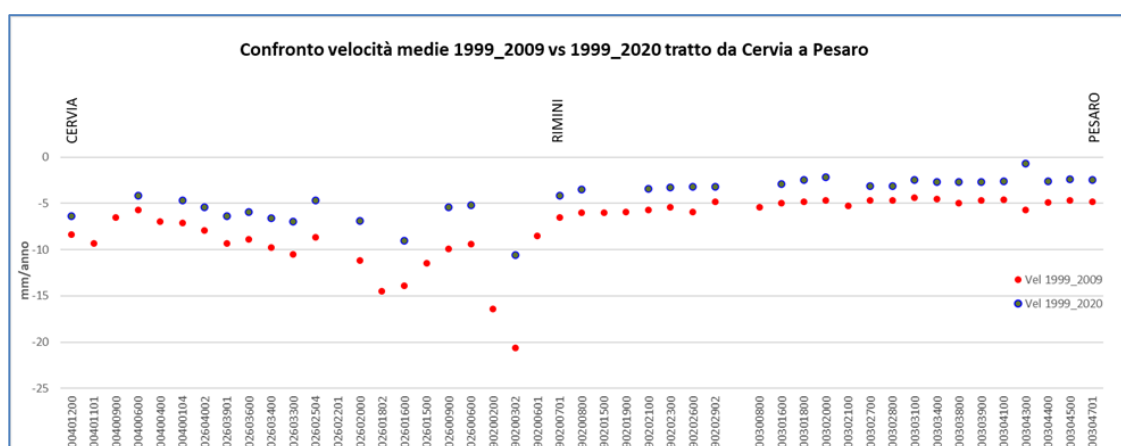

 Eni spa	Campo di PORTO CORSINI MARE novembre 2021	Documento GEODCS_REL2021_PCM	Page - 7 - of 62
--	---	---------------------------------	------------------

Come programmato in precedenza, l'ente certificatore ha continuato, anche con questa campagna, ad effettuare la compensazione sviluppata utilizzando i valori di velocità desunti dalle stazioni CGPS permanenti della rete Eni. A questo proposito, però, è necessario anche segnalare che i valori delle quote dei capisaldi ottenuti con questo procedimento possono differire da quelli che si ottengono con la compensazione classica, che è invece vincolata a un solo caposaldo di riferimento, come già riportato nelle precedenti relazioni.

I risultati del rilievo 2020 sono, comunque, compatibili con il quadro generale di una diminuzione della velocità di subsidenza osservata anche con il monitoraggio SAR.

Si deve notare, inoltre, che i dati di livellazione, misurati sul singolo caposaldo, non sono di solito sufficienti per caratterizzare la distribuzione areale della subsidenza. Tali misure, infatti, possono essere talvolta alterate da "disturbi" accidentali intervenuti nel tempo sui manufatti su cui i capisaldi stessi sono stati materializzati.

Al fine d'ottenere una rappresentazione areale della subsidenza o della velocità media di subsidenza  $V_a^2$  di una certa area è necessario avere, quindi, misure di livellazione di più capisaldi, per la cui interpretazione può convenire poi una suddivisione nelle seguenti classi di valori:

- classe 4: include i capisaldi con  $V_a \geq 10$  mm/a;
- classe 3: include i capisaldi con  $5 \leq V_a < 10$  mm/a;
- classe 2, include i capisaldi con  $3 \leq V_a < 5$  mm/a;
- classe 1: include i capisaldi con  $0 \leq V_a < 3$  mm/a;
- classe 0: include i capisaldi con  $V_a < 0$  (sollevamento del suolo).

L'elaborazione con questo approccio delle misure di livellazione del periodo 1999-2009 mostra per l'area in esame un quadro di generale abbassamento di questo tratto di costa: il 31% dei punti ricade nella classe 2, il 54% nella classe 3 e il 15% nella classe 4. Nel periodo 1999-2020 la distribuzione delle velocità secondo la classificazione proposta, mostra che il 35% dei punti si colloca nella classe 1, il 32% dei punti si colloca nella classe 2, il 30% nella classe 3 e solo il 3% dei punti si colloca nella classe 4, confermando, anche da questo punto di vista il generale trend di diminuzione delle velocità di subsidenza precedentemente descritto.

---

<sup>2</sup> Nel presente rapporto di norma le velocità di subsidenza (i.e di abbassamento della superficie del suolo) sono riportate con valori negativi. Per comodità d'interpretazione, però, nell'elenco che segue le velocità di subsidenza sono state rappresentate con valori positivi.

 Eni spa	Campo di PORTO CORSINI MARE novembre 2021	Documento GEODCS_REL2021_PCM	Page - 8 - of 62
--	---	---------------------------------	------------------

Le campagne future (il prossimo rilievo è previsto nel 2023), insieme al progressivo miglioramento della nuova metodologia di compensazione dei dati di campagna basata sulle velocità delle stazioni CGPS, potranno eventualmente meglio definire i trend di movimento del tratto analizzato, al netto di eventuali movimenti anomali localizzati sui singoli capisaldi, movimenti che saranno oggetto di verifica durante le prossime campagne di misura.

Per completare il monitoraggio altimetrico del tratto di costa antistante alle piattaforme si è proceduto, inoltre, ad aggiornare la copertura SAR (dicembre 2020) per un'analisi areale altimetrica integrata (Appendice A) con i dati forniti dalle stazioni CGPS (Figura 9).

Le attività di monitoraggio sono state progressivamente potenziate mettendo in opera un numero crescente di stazioni CGPS sulle piattaforme offshore operate da Eni. Dal 2007, infatti, ne sono state installate sulle piattaforme di Regina e Calpurnia (giugno 2007), di Anemone B (agosto 2007), di Annalisa (ottobre 2007), di Calipso, Tea-Lavanda-Arnica, Clara Est e Clara Nord (novembre 2007), di Barbara NW (gennaio 2008), di Bonaccia (febbraio 2008), di Annamaria A e Annamaria B (gennaio 2010), di Clara W (ottobre 2010) e di Guendalina (agosto 2011). Le stazioni CGPS di Naide e PCC sono, invece, operative dal luglio 2005, mentre la postazione Naomi-Pandora è attiva dal giugno 2002. In tempi più recenti sono state installate anche le nuove stazioni CGPS di Elettra (luglio 2014), di Fauzia (settembre 2014), di Barbara E (novembre 2014), di Bonaccia NW (settembre 2015), e, infine di Clara NW (marzo 2016).

Il sistema di monitoraggio è stato, poi, ulteriormente potenziato con la costruzione lungo la costa, nel tratto prospiciente i campi sopracitati, di 3 nuove stazioni altimetriche SSU (Satellite Survey Unit) equipaggiate ciascuna con un CGPS, un caposaldo di livellazione geometrica e 2 bersagli radar solidalmente connessi tra loro tramite un basamento di cemento armato. Le 3 stazioni SSU sono state realizzate nelle Centrali Eni di Rubicone, di Fano e di Falconara nel dicembre 2007 (Appendice B); negli stessi siti sono stati perforati tra ottobre e dicembre 2008 anche tre pozzi assestometrici per il monitoraggio della compattazione superficiale del terreno. Tali stazioni si sono aggiunte a quelle preesistenti, installate più a Nord lungo la costa ravennate, nelle località di Fiumi Uniti, di Smarlacca e di Spinaroni.

Inoltre, come detto in precedenza, sono state monumentate altre 4 stazioni CGPS in Ortona, Pineto, Grottammare e P.to Sant'Elpidio, il cui completamento è avvenuto nel dicembre 2009, tutte equipaggiate con 2 bersagli *radar* e con un caposaldo di livellazione.



Allo stato attuale la stazione di Ortona non è più operativa dal 19 aprile 2013 per l'alienazione dell'area. Nel novembre 2016, infine, è stata messa in opera una nuova postazione CGPS a Miglianico (completata con i *corner reflector* nel mese di maggio 2017) che, una volta acquisita e consolidata una serie storica sufficientemente lunga di misure, entrerà a fare parte delle stazioni utilizzate per il monitoraggio della stabilità della costa.

Analogamente a quanto avviene per le livellazioni, anche i dati del monitoraggio CGPS sono validati da un ente esterno. Attualmente questa attività è svolta dall'Università degli Studi di Bologna, Dipartimento di Ingegneria Civile, Chimica, Ambientale e dei Materiali – DICAM.

I dati CGPS acquisiti sulla piattaforma PCC, certificati fino al 2018 e in fase di certificazione per gli anni successivi, sono stati elaborati con il *software* scientifico Bernese dalla ditta e-GEOS. Per rappresentare in grafici plano-altimetrici la serie storica più completa di misure, ovvero quella estesa al 31/12/2020 (Figura 10), sono stati utilizzati in questa relazione anche i dati non certificati, vista la generale convergenza di questi ultimi con quelli certificati, come mostrato nella seguente Tabella 1.

**Tabella 1 - Confronto dati CGPS certificati e non certificati aggiornati al 31/12/2018**

Stazione	Dati Non Certificati			Dati Certificati			Delta (Non Cert.- Cert.)		
	Vel-N mm/a	Vel-E mm/a	Vel-H mm/a	Vel-N mm/a	Vel-E mm/a	Vel-H mm/a	D-N mm/a	D-E mm/a	D-H mm/a
PCC	16.75	23.42	-4.05	16.84	23.46	-4.31	-0.09	-0.04	0.26

A questo proposito è opportuno precisare che l'analisi e l'interpretazione degli andamenti nel tempo delle misure altimetriche CGPS, da utilizzarsi per una verifica/taratura dei modelli previsionali di subsidenza, non possono essere considerate sufficientemente attendibili per dataset relativi a periodi di osservazione inferiori ai 36 mesi, come indicato dall'Ente che certifica tali dati.

L'Ente certificatore, infatti, verifica e valida i dati registrati al fine d'avere un numero sufficiente d'osservazioni per il corretto inquadramento delle componenti periodiche, della loro incidenza sulle misure e poter filtrare il "rumore" che per piccole velocità di subsidenza è dello stesso ordine di grandezza del valore del fenomeno fisico osservato.

 Eni spa	Campo di PORTO CORSINI MARE novembre 2021	Documento GEODCS_REL2021_PCM	Page - 10 - of 62
--	---	---------------------------------	-------------------

Serie storiche di durata inferiore ai 36 mesi possono, quindi, essere utilizzate solo per confrontare il trend degli andamenti temporali delle misure altimetriche con quello dei valori calcolati da modello previsionale, qualora si abbia una subsidenza caratterizzata da valori sufficientemente elevati. In questi casi sarà possibile monitorare solo eventuali anomalie di trend, ma non procedere a un confronto diretto dei valori attesi da modello vs. i valori misurati. In generale:

- dataset < 12 mesi: solo *follow up* per monitoraggio dei dati acquisiti;
- dataset di 12÷36 mesi e
  - piccoli valori di subsidenza attesi: analisi tendenziale del fenomeno e monitoraggio delle anomalie verso il trend previsionale;
  - grandi valori di subsidenza attesi: analisi tendenziale del fenomeno per calibrazione del modello previsionale;
- dataset > 36 mesi: analisi di trend e calibrazione dei modelli geomeccanici confrontando il dato di velocità di subsidenza misurato (depurato dalla velocità di subsidenza naturale) e i valori dei modelli previsionali.

Le elaborazioni sono state fatte con software scientifico Bernese, strategia OBS-MAX, utilizzando i prodotti finali (effemeridi precise e file del polo) messi a disposizione dall'IGS (International GNSS Service). Come anticipato nella precedente relazione, le elaborazioni dei dati CGPS sono state effettuate utilizzando il sistema di riferimento ITRF2014 con il software BERNESE 5.2. Per le nostre elaborazioni il sistema di riferimento è materializzato dalle stazioni appartenenti alla rete EUREF disponibili tra: Bucarest, Genova, Graz, Matera, Medicina, Padova, Penc, Sofia, Torino, Zimmervald. L'eliminazione degli outlier delle serie storiche è effettuata mediante test a 3 SIGMA iterativo.

Per il campo di Porto Corsini Mare, sulla base di una serie storica misure CGPS di durata superiore ai 36 mesi (anche se parzialmente incompleta a causa di *work-over* e successivi problemi di malfunzionamento della strumentazione), è possibile stimare una velocità media di subsidenza totale<sup>3</sup> pari a -3.8 mm/a (Figura 10 e Figura 11), senza variazioni significative

---

<sup>3</sup> La "subsidenza totale CGPS" rappresenta in questo caso l'abbassamento altimetrico che il fondale marino subisce in corrispondenza della piattaforma su cui è installato il CGPS. A determinare tale "subsidenza totale" concorrono vari fenomeni: la compattazione di strati profondi per estrazione di gas (subsidenza antropica), movimenti tettonici e costipazione naturale dei sedimenti (subsidenza naturale), compattazione dei sedimenti più superficiali a fondo mare per effetto del peso della piattaforma. Quest'ultimo fenomeno è evidente soprattutto nel periodo immediatamente successivo all'installazione della piattaforma stessa.

 Eni spa	Campo di PORTO CORSINI MARE novembre 2021	Documento GEODCS_REL2021_PCM	Page - 11 - of 62
--	---	---------------------------------	-------------------

rispetto a quanto riportato nella precedente relazione di aggiornamento (-3.92 mm/a al 2018).

Si segnala altresì che eventuali piccole differenze nelle stime delle velocità, che si possono verificare rielaborando in epoche successive i dati CGPS, dipendono anche dal fatto che l'aggiornamento delle serie storiche comporta sia l'elaborazione di un modello periodico più attendibile, sia la ridefinizione degli outliers, che sono determinati mediante il test a tre sigma su tutta la serie storica esistente.

I valori di subsidenza previsti dal modello geomeccanico integrato (PCMS 1,2 e PCME) sono stati confrontati con quelli misurati dalla stazione CGPS installata sulla piattaforma di PCC (che risente anche dell'effetto del campo di PCME) senza che questi ultimi siano stati depurati della componente di subsidenza naturale. Come si può osservare in Figura 12, l'evoluzione temporale della subsidenza simulata dal modello integrato (linea blu) riproduce in modo conservativo i dati registrati dal CGPS (linea rossa).

Considerato che i pozzi PCMS1 e PCMS2 sono chiusi dal 2015, le indicazioni del modello previsionale e i monitoraggi geodinamici confermano come eventuali fenomeni di subsidenza connessi alla passata produzione di gas dal campo di Porto Corsini Mare siano di piccola entità e, soprattutto, non abbiano alcun impatto sull'andamento altimetrico del tratto di costa antistante.

Si segnala infine che:

- a) in Figura 13 è presentata una scheda riassuntiva con i dati di campo e lo status dei monitoraggi;
- b) in Figura 14 è presentato un particolare della rete di monitoraggio Eni.

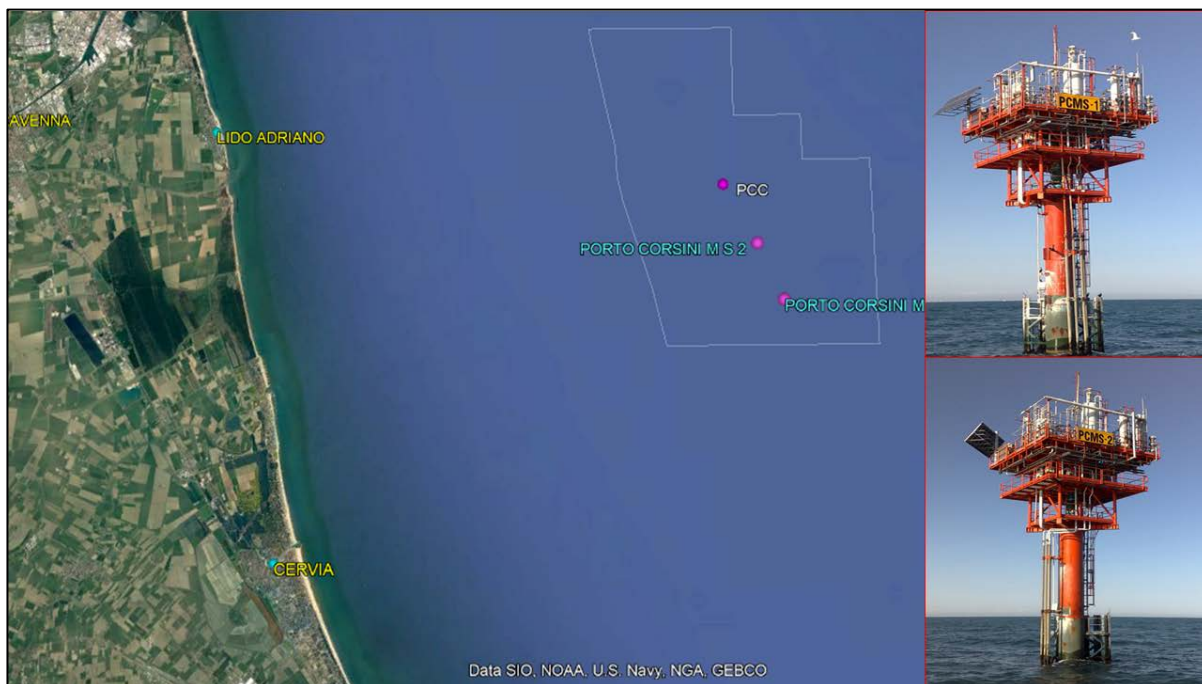

**Figura 1 - Ubicazione del Campo di PCM**

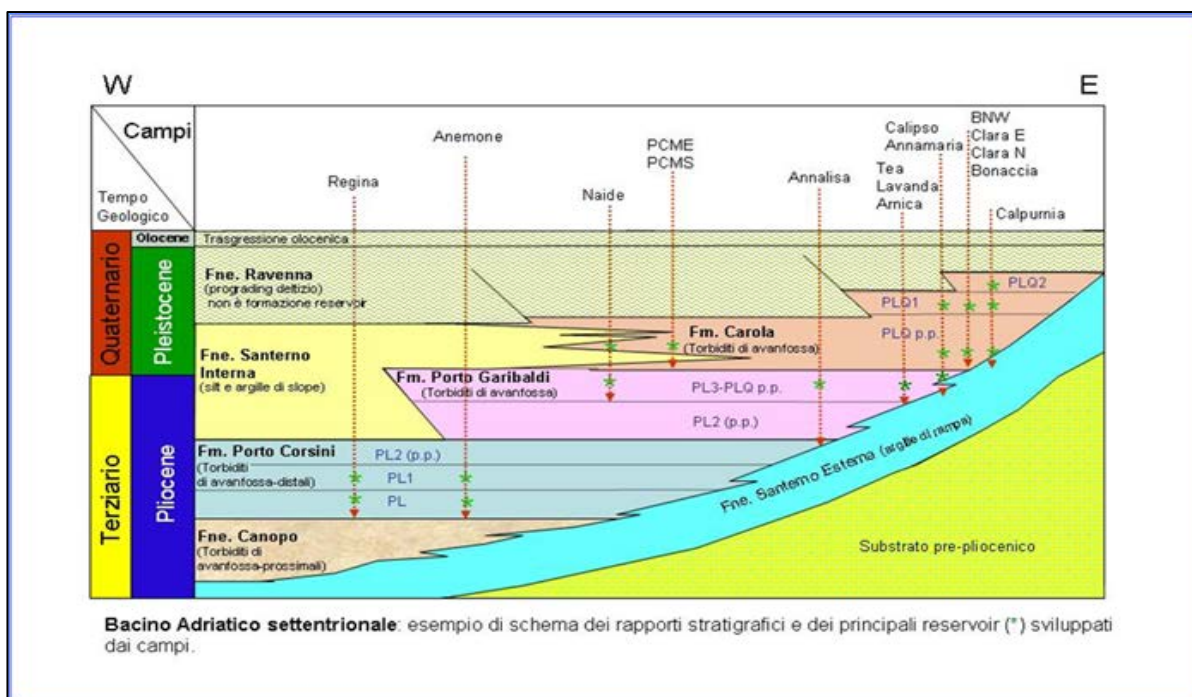

**Figura 2 - Schema dei rapporti stratigrafici**



Figura 3 - Campo di Porto Corsini Mare: produzione storica

CAMPO DI PCME (PCMS)					
ANNO	Produzione annuale (MSm <sup>3</sup> )		Produzione cumulativa (MSm <sup>3</sup> )		Rapporto Produzione reale vs Riserve modello 3D ECLIPSE
	Reale	Modello 3D ECLIPSE	Reale	Modello 3D ECLIPSE	
2001	6	6	6	6	1%
2002	60	60	67	67	14%
2003	58	58	124	124	26%
2004	51	51	175	175	36%
2005	44	44	220	220	45%
2006	45	45	264	264	54%
2007	53	53	317	317	65%
2008	49	49	366	366	75%
2009	41	41	407	407	84%
2010	20	20	427	427	88%
2011	25	25	452	452	93%
2012	18	18	471	471	97%
2013	12	12	482	482	99%
2014	3	3	485	485	100%
2015	0	0	485	485	100%
2016	0	0	485	485	100%
2017	0	0	485	485	100%
2018	0	0	485	485	100%
2019	0	0	485	485	100%
2020	0	0	485	485	100%
2021					
2022					

Figura 4 - Campo di Porto Corsini Mare: produzioni reali e da modello Eclipse (2020)

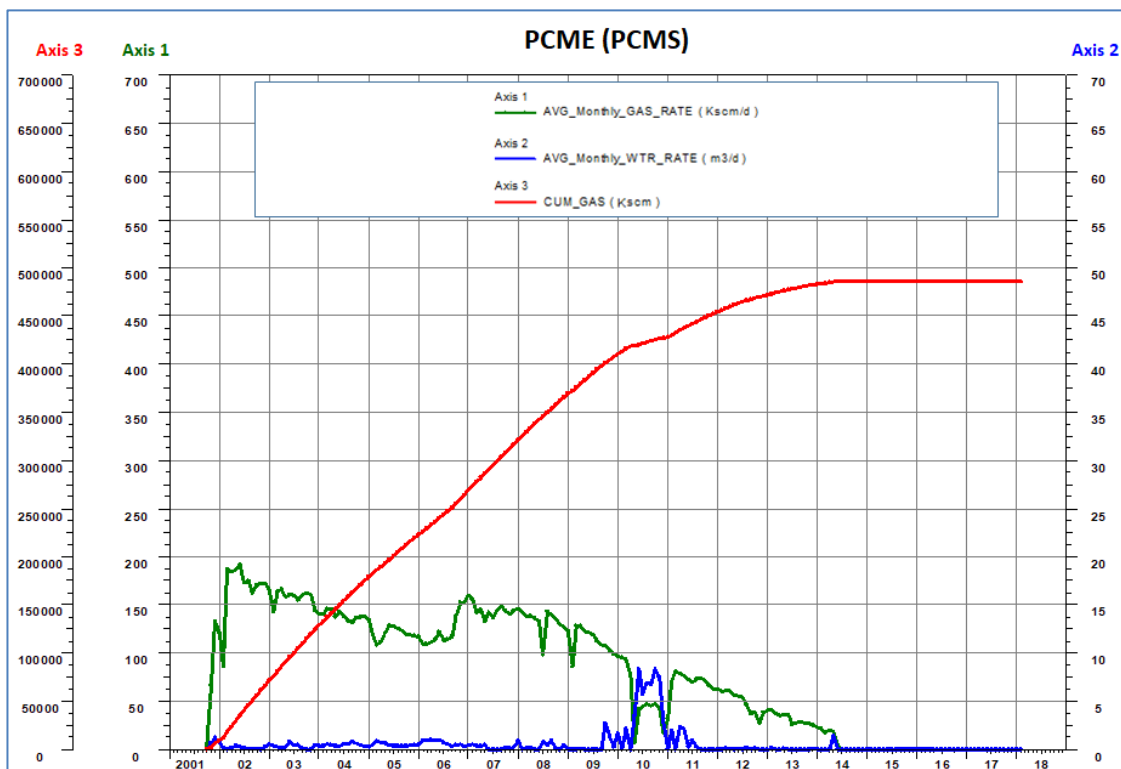

Figura 5 – Campo di Porto Corsini Mare: grafico di produzioni reali e da modello Eclipse (2020) (la curva rossa del modello Eclipse coincide con la produzione reale).



Figura 6 - Campo di Porto Corsini Mare: produzione (annuali) reali e da modello Eclipse (2020)

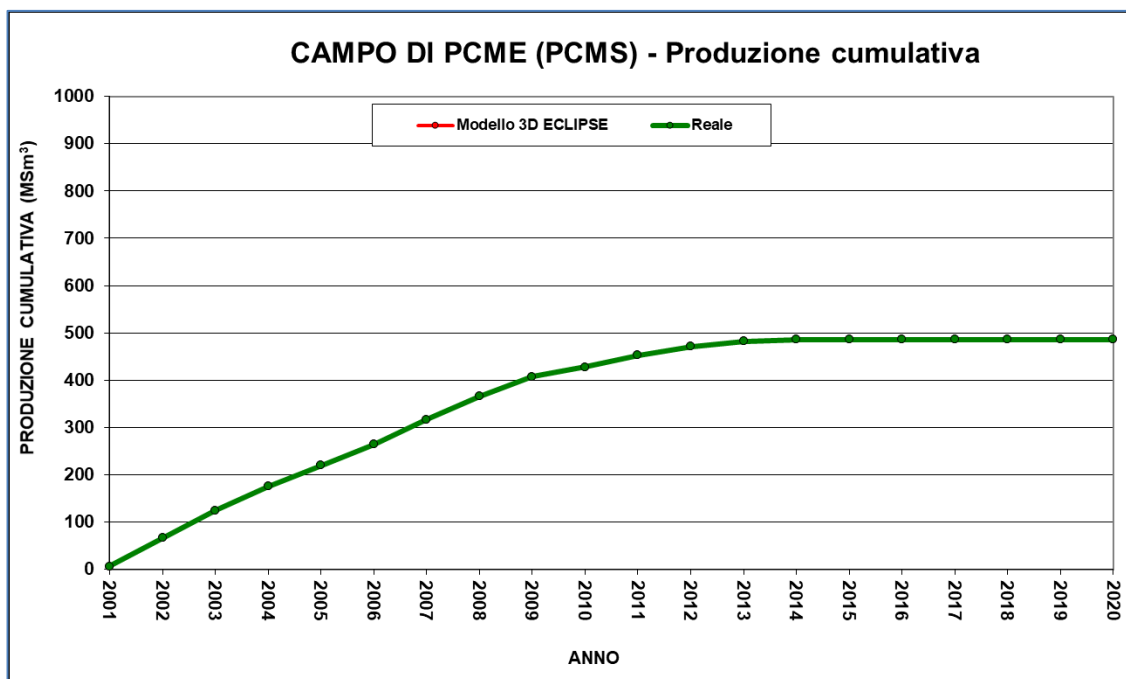

Figura 7 - Campo di Porto Corsini Mare: confronto tra i dati di pressione da profili statici e modello Eclipse (2020) per il livello PLQ-D1

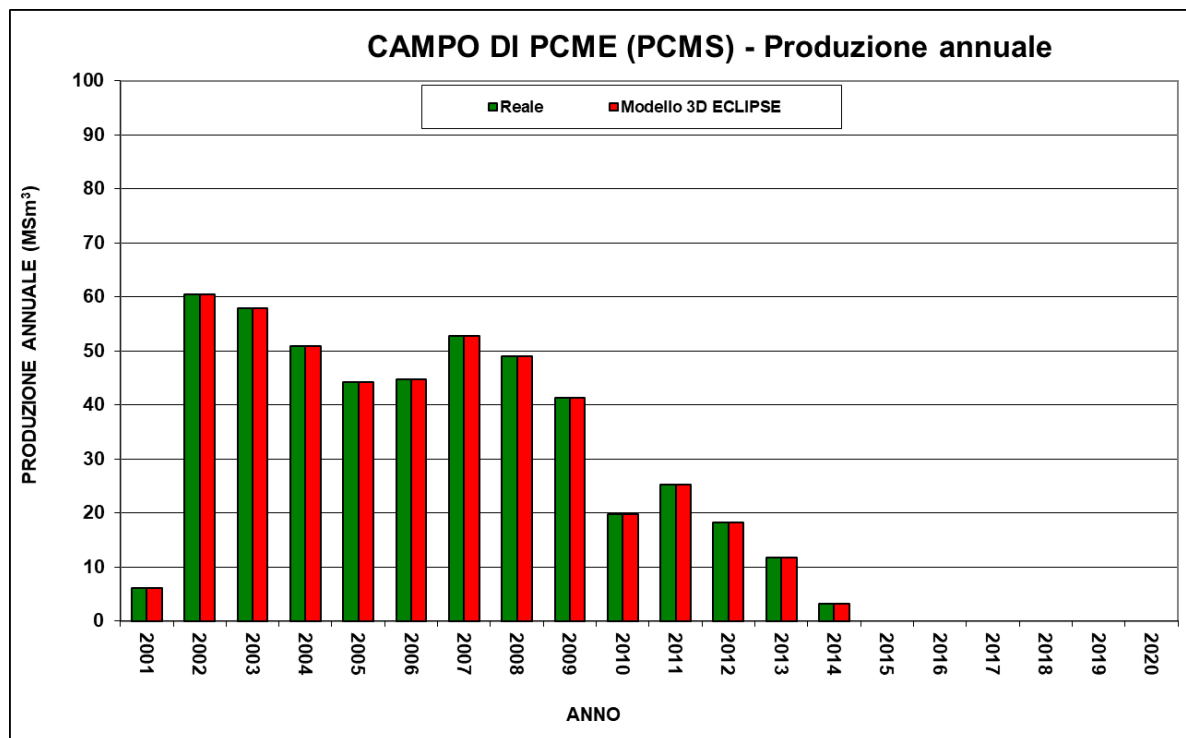

Figura 8 - Campo di Porto Corsini Mare: curve d'iso-subsidenza al 2025. Il simbolo a forma di croce indica la posizione della piattaforma PCC.

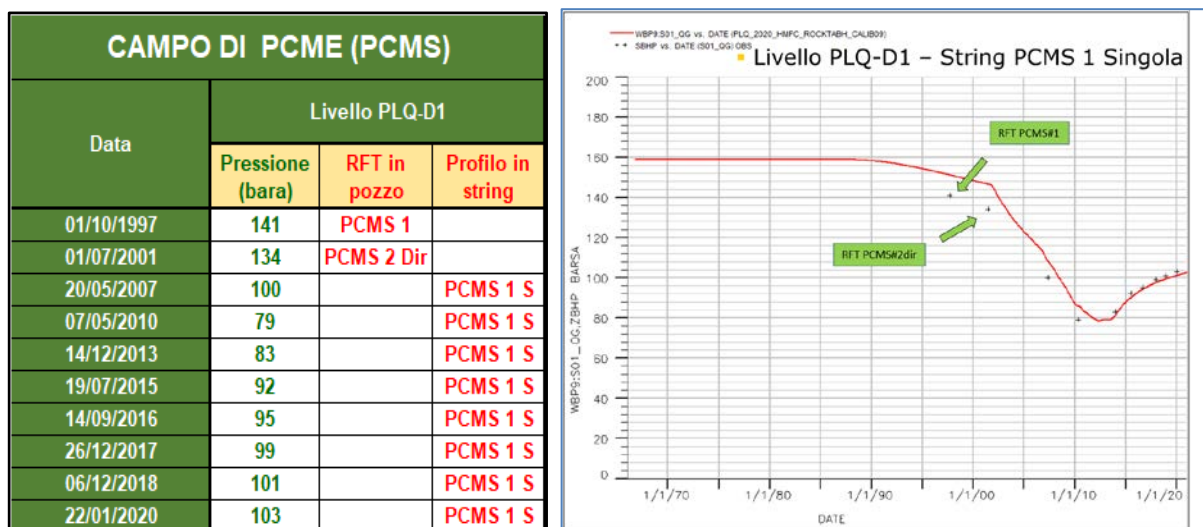

Figura 9 - Campo di Porto Corsini Mare: analisi dati SAR dal 2003 al 2020



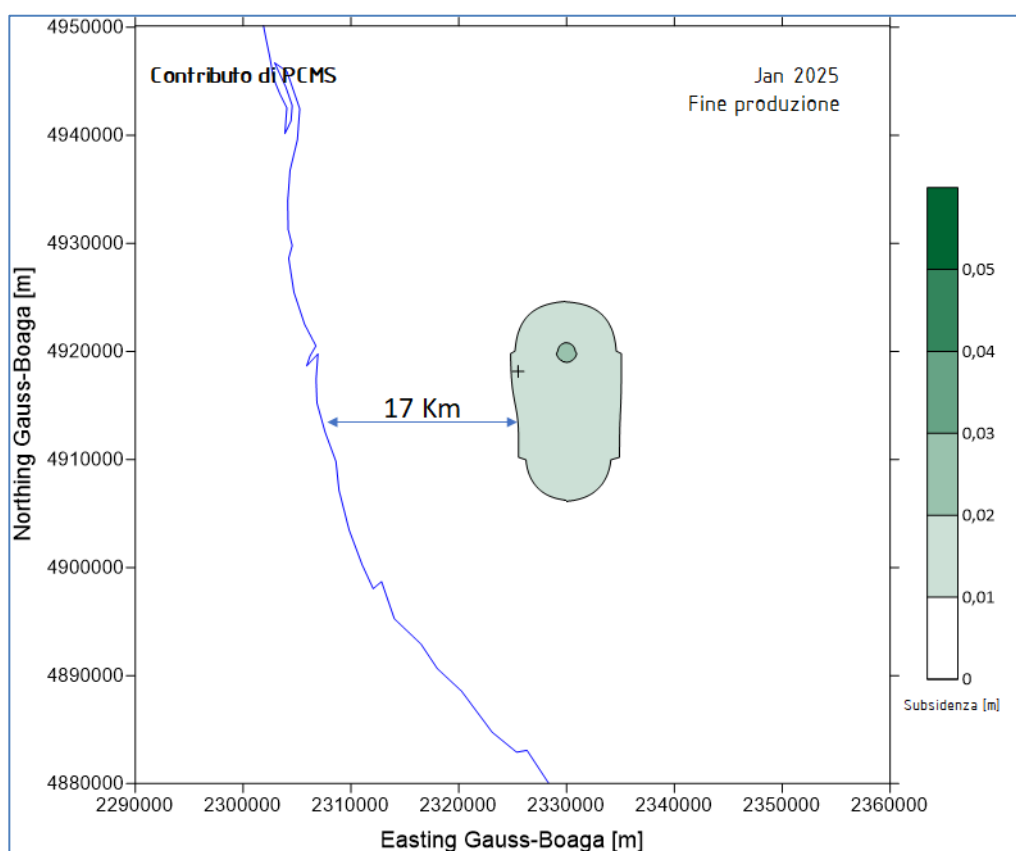

**Figura 10 - Campo di Porto Corsini Mare: serie storiche di misure CGPS**

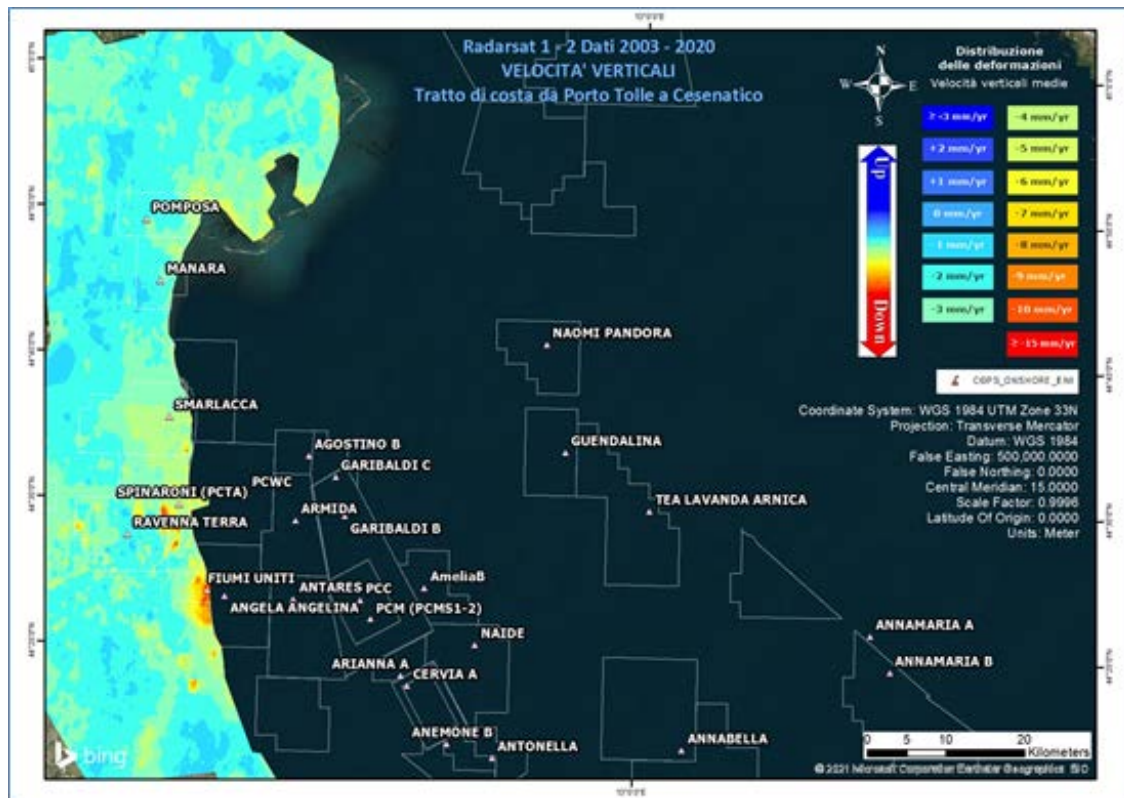
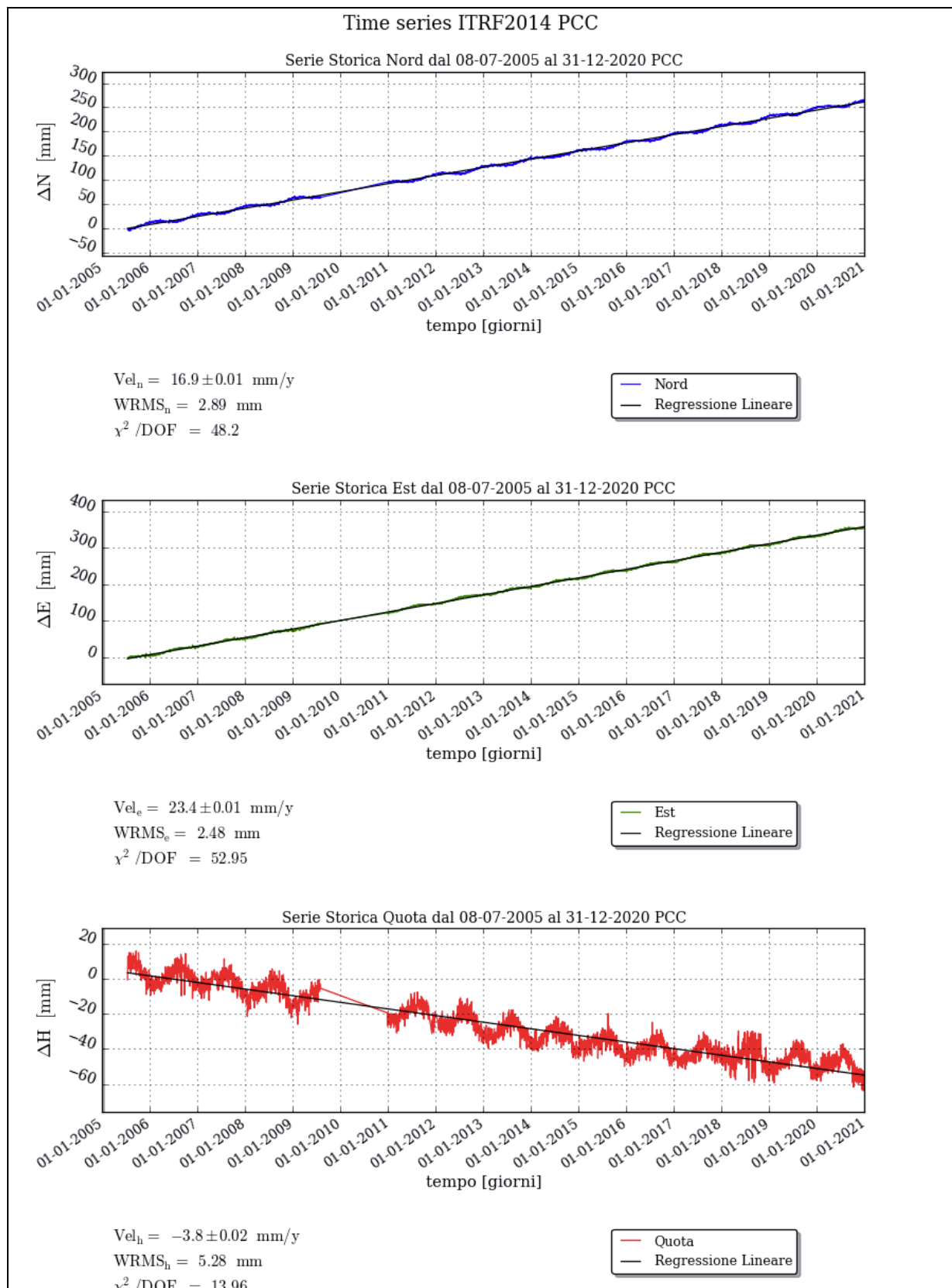
CAMPO	Inizio produzione	Fine produzione (rif. ultimo profilo di produzione Mod. Eclipse)	Riserve prodotte @ dic.2020	Max subsidenza prevista (scenario di riferimento)	Ultimo aggiornamento studio	CGPS	
						inizio registrazione	vel.media (mm/a) @ dic.2020
ANEMONE	1978	2018	100%	-49cm al 2049	2019	2007	-4.54
ANNALISA	2000	2021	99%	-9cm al 2027	2018	2007	-3.5
ANNAMARIA	2009	2030	81%	-163cm al 2051	2017	2005	-94.17
BARBARA NW	1999	2035	81%	-44cm al 2029	2017	2008	-25.91
BONACCIA	1999	2026	98%	-233cm al 2073	2018	2008	-64.94
BONACCIA NW	2015					2015	-38.64
CALIPSO	2002	2025	97%	-84cm al 2026	2017	2007	-13.51
CALPURNIA	2000	2022	99%	-14cm al 2015	2017	2008	-0.44
CLARA EST	2000	2038	79%	-81cm al 2038	2017	2007	-14.47
CLARA NW	2016					2016	-23.78
CLARA NORD	2000	2021	99%	-34cm al 2016	2017	2007	-16.35
ELETTRA	2014	2029	73%	-11cm al 2061	2017	2014	-15.37
FAUZIA	2014	2023	83%	-5cm al 2068	2019	2014	-3.65
GUENDALINA	2011	2022	92%	-8,5cm al 2055	2018	2011	-6.1
NAIDE	2005	2027	91%	-12cm al 2030	2021	2005	-3.58
NAOMI - PANDORA	2001	2037	58%	-2,6cm al 2049	2017	2002	-2.13
PCME (PCMS)	2001	2014	100%	-4,3cm al 2014	2020	2005	-3.8
REGINA	1997	2030	99%	-130cm al 2061	2017	2007	-21.76
TEA - LAVANDA - ARNICA	2007	2023	98%	-5cm al 2023	2019	2007	-3.55

Figura 11 - Velocità medie di "subsidenza totale" calcolate per tutta la serie storica di misure CGPS vs. modelli



Figura 12 - Campo di Porto Corsini Mare: CGPS su PCC (agg. 31 dic. 2020) vs. modello di subsidenza

campo PORTO CORSINI MARE (PCMS 1 - PCMS 2) (Eni 100%)				DECRETO VIA n. 6132 del 24 MAGGIO 2001 -		
DATI DI CAMPO				AGGIORNAMENTO MODELLO DI GIACIMENTO E SUBSIDENZA (PCM)		
LUBRIFICAZIONE		offshore - 20 km a NE di Cervia		SIA		
PROFONDITA' FONDALE		24 m		ULTIMO AGGIORNAMENTO		
LITOLOGIA		sabbie fini		STUDIO DI GIACIMENTO	MOD. STATICO E DINAMICO ECLIPSE 3D "MAGGIO '99"	Campo di PCME-Agg. studio giacimento-Scheda riassuntiva IPET-E6506E90.0 sett. 2020
FORMAZIONE RESERVOIR		Carola		RISERVE (MSm <sup>3</sup> )	457	485
PROFONDITA' RESERVOIR		PLG		MOD. GEOMECCANICO	CILINDRICO	ELEMENTI FINITI (F.E.M.) @ DICEMBRE 2020
TIPO DI PIATTAFORMA		1400 (TMOSS)		MAX SUBS AL CENTRO (cm)	4,5 (dopo 10 anni)	1,5 @ 2020
CARATTERISTICHE GEOLOGICHE		Monobulone		MINIMA DISTANZA DALLA COSTA (km)	#	> 17 Km
		torbiditi legg. deformati		STATUS ATTUALE DEI MONITORAGGI		
CONCESSIONE		PORTO CORSINI MARE		LIVELLAZIONI		
DATA SCADENZA CONCESSIONE		14/09/2025		ACQUISITI I DATI DI LIVELLAZIONE SUL TRATTO DI COSTA (DORSALE ADRIATICA) ANTISTANTE IL CAMPO NEL PERIODO 1998-2009, 2011, 2014, 2017 e 2020. LA CAMPAGNA DEL 2020 E' STATA CERTIFICATA DAL DICAM-UNIVERSITA' DI BOLOGNA. IL PROSSIMO RILIEVO DELLA DORSALE ADRIATICA SARA' EFFETTUATO NEL CORSO DEL 2023 NEL TRATTO DI COSTA ANTISTANTE IL GIACIMENTO		
N. POZZI (MSm <sup>3</sup> )		1 + 1		MARKERS		
RISERVE TECNICHE A VITA INTERA (MSm <sup>3</sup> )		457		NON PRESENTI		
START UP PRODUZIONE		nov-01		CGPS		
FINE PRODUZIONE PREVISTA		POZZI CHIUSI ALLA PRODUZIONE		OPERATIVO DAL 2005		
GAS PRODOTTO (MSm <sup>3</sup> )		485		SAR		
% RISERVE PRODOTTE		100%		ACQUISITO AGGIORNAMENTO COPERTURA SAR @ DIC 2020 DEL TRATTO DI COSTA ANTISTANTE LE PIATTAFORME PER ANALISI INTEGRATA DEI DATI ALTIMETRICI E PER L'INSERIMENTO DELLE P.M.E. PCMS 1-2. NEL PROGRAMMA DI MONITORAGGIO DELLA SUBSIDENZA ATTUALMENTE IN CORSO IN MOLTI GIACIMENTI DELL'ADRIATICO		

Figura 13 - Scheda di sintesi dati campo

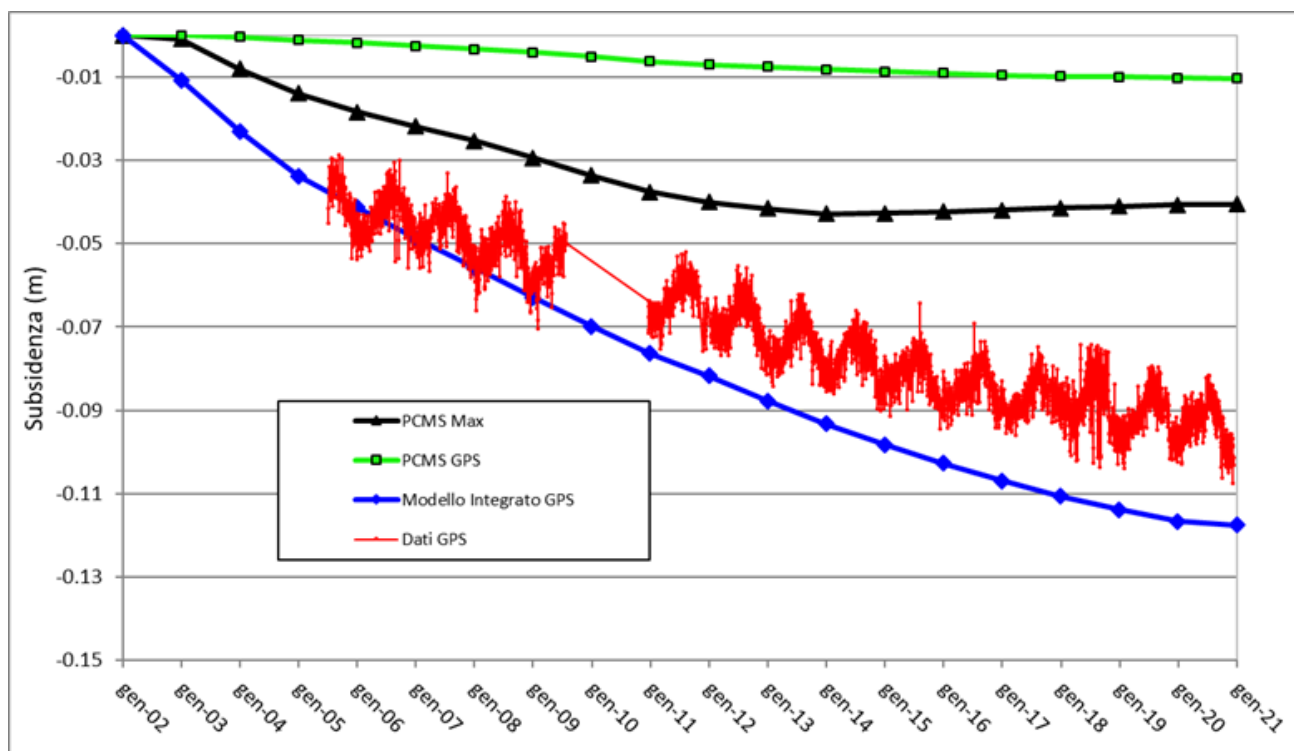

Figura 14 - Particolare della rete di monitoraggio Eni

## Appendice A: aggiornamento dati SAR 2003-2020

Le elaborazioni dei dati InSAR per il periodo 2003 – 2020 sono state effettuate con lo stesso algoritmo utilizzato per le analisi dei dati dell’anno precedente.

In seguito, verrà descritto con maggior dettaglio l’algoritmo utilizzato (vedi nota a fondo paragrafo “Tecnica PSP-DIFSAR”), cercando di mettere in luce le differenze dei principali algoritmi utilizzati in interferometria radar.

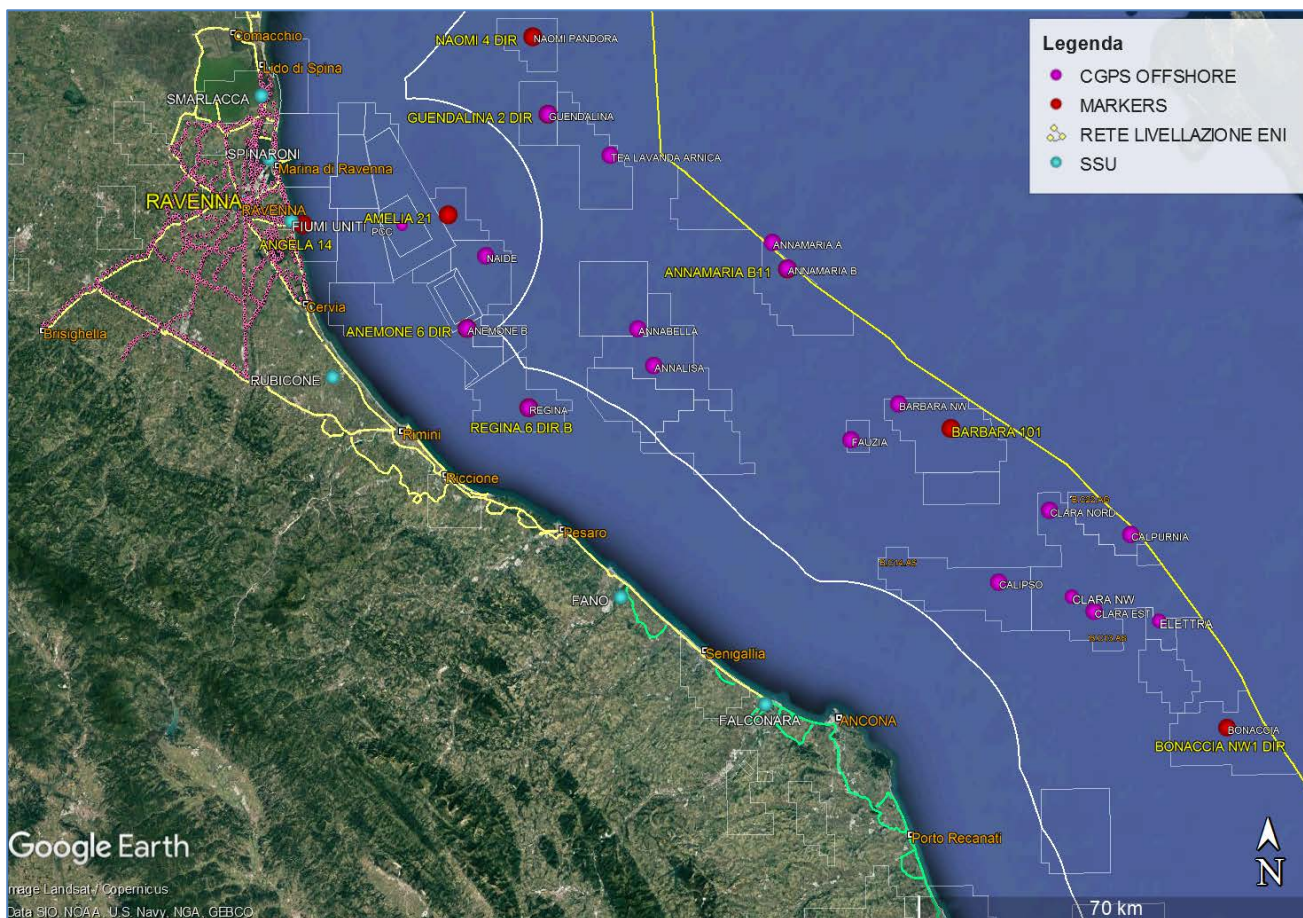
### Analisi dati InSAR 2003 – 2020

L’analisi dei dati SAR ha interessato una serie di data-set, elaborati in fase di processamento in modo tale da garantire continuità spaziale dei dati.

Da un’analisi delle differenze tra le velocità medie annuali misurate dai CGPS presenti nell’area di interesse e quelle dei PS (Permanent Scatterer) presenti in un intorno di circa 300 m centrato nel corrispondente CGPS (Tab. 1), si è scelto di accorpate i data-set in due macro - aree, in modo tale che la taratura del dato InSAR minimizzi le differenze tra quest’ultimo e le misure CGPS. In Tab. 1 vengono presentate: le velocità verticali dei CGPS,  $V_{vert\_CGPS}$ , e il corrispondente scarto quadratico medio  $sqm\_CGPS$  (colonna 3 e 4); la media delle velocità verticali dei permanent scatterers nell’intorno avente come centro il CGPS corrispondente  $Media\_V\_SAR$ , e il corrispondente scarto quadratico medio  $sqm\_SAR$  (colonna 5 e 6); la differenza tra le velocità CGPS e SAR e il relativo scarto quadratico medio (colonne 7 e 8). Tutte le misure sono in millimetri/anno.

	CGPS	$V_{vert\_CGPS}$ [mm/yr]	$sqm\_CGPS$ [mm/yr]	$Media\_V\_SAR$ [mm/yr]	$sqm\_SAR$ [mm/yr]	$Diff\_VEL$ $CGPS-SAR$ [mm/yr]	$sqm\_diff$ [mm/yr]
RAVENNA	SMARLACCA	-5,93	0,01	-3,14	1,72	-2,79	1,73
	SPINARONI	-6,99	0,01	-3,86	1,42	-3,13	1,43
	FIUMI UNITI	-13,22	0,02	-10,76	4,35	-2,46	4,37
FANO-ANCONA	RUBICONE	-2,75	0,03	-2,93	1,81	0,29	1,84
	FANO	-0,05	0,02	0,09	0,84	-0,14	0,86
	FALCONARA	-0,3	0,02	-0,22	1,50	-0,08	1,52
	ITALGAS	-0,09	0,02	0,50	0,97	-0,59	0,99

Tab. 1. Taratura dato InSAR con misure CGPS

La stazione CGPS di Manara è stata dismessa, pertanto non rientra nei calcoli per la taratura del dato InSAR 2020.

Come si può vedere in Tab. 1, le differenze di velocità tra dati CGPS e le velocità medie dei dati InSAR rappresentati nella penultima colonna hanno andamenti diversi nell'intera area, con differenze che si aggirano intorno a 2.8 mm/anno di media per i primi 3 CGPS, mentre per gli ultimi 4 CGPS si notano differenze massime intorno a 0,6 mm/anno. Di conseguenza si è scelto di mosaicare i diversi data-set in due macro-aree (Fig. 1):

1. Area di Ravenna
2. Area di Fano-Ancona

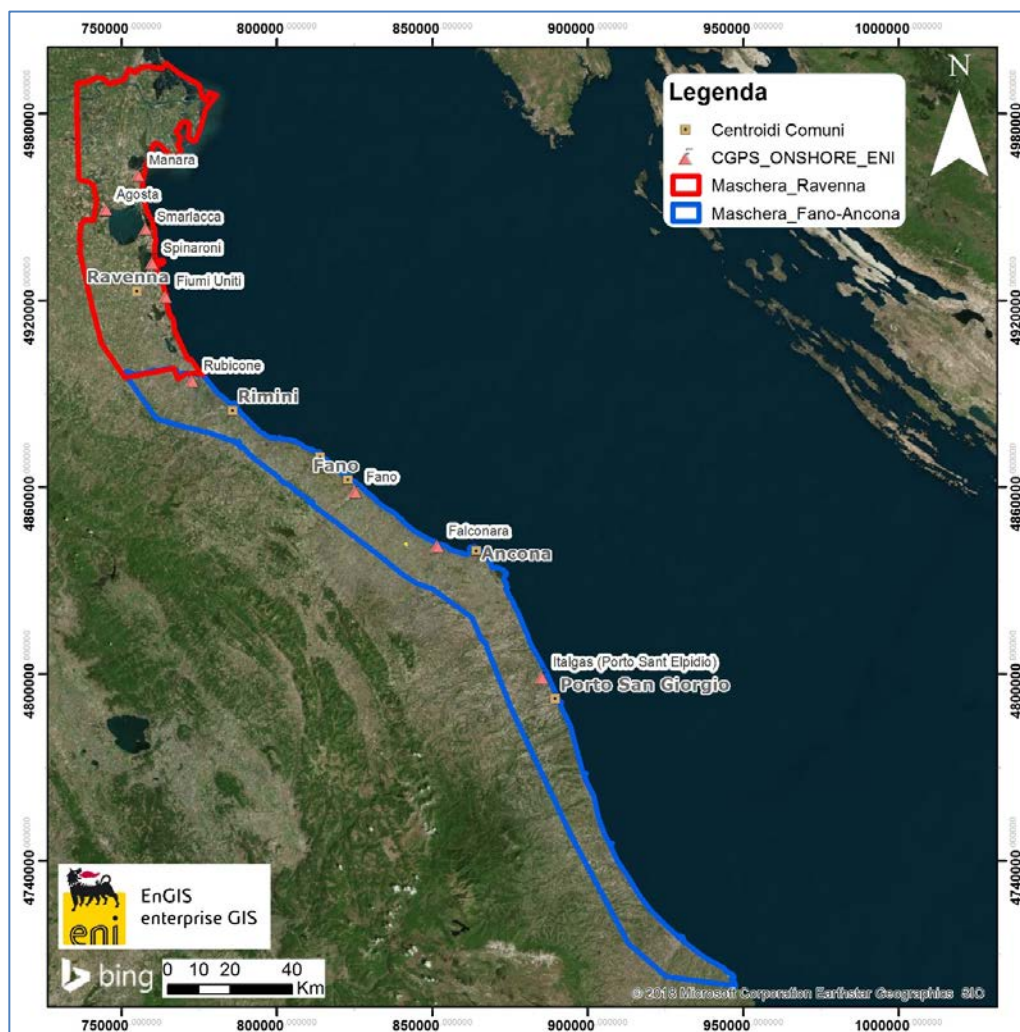



Fig. 1 – Mappa mosaicatura dati InSAR

 Eni spa	Campo di PORTO CORSINI MARE novembre 2021	Documento GEODCS_REL2021_PCM	Page - 22 - of 62
--	---	---------------------------------	-------------------

Complessivamente risultano presenti le seguenti stazioni CGPS afferenti alla rete Eni:

1. **Area Ravenna:** Smarlacca, Spinaroni, Fiumi Uniti
2. **Area Fano-Ancona:** Rubicone, Fano, Falconara, Italgas

Il processo di calibrazione è stato realizzato utilizzando le informazioni derivanti dalle stazioni di monitoraggio CGPS esistenti all'interno delle aree analizzate, partendo dalle stazioni che presentano una serie storica più consistente (Smarlacca, Spinaroni e Fiumi Uniti).

Si è realizzata quindi la calibrazione dei dati SAR partendo dall'area più a nord (area Ravennate), utilizzando i dati di velocità della stazione di Smarlacca; i dati delle stazioni di Fiumi Uniti e di Spinaroni sono stati utilizzati esclusivamente come valore di verifica dei risultati ottenuti con la calibrazione. La determinazione delle velocità verticali con dati CGPS è stata calcolata sulla serie storica totale del dato, che per quanto riguarda le postazioni di Smarlacca, Spinaroni e Fiumi Uniti ha un inizio di acquisizione leggermente anteriore rispetto a quello dei dati SAR. Queste velocità così calcolate hanno una differenza sotto il decimo di millimetro/anno, rispetto a quelle calcolate sullo stesso periodo di acquisizione, da considerarsi pertanto trascurabile ai fini di questo studio. L'analisi dei dati SAR non calibrati, relativi all'area Ravennate nell'intorno della stazione CGPS di Smarlacca per un raggio di 300 metri, ha evidenziato una velocità media pari a  $-3,14 \pm 1,72$  mm/anno. Considerando la velocità determinata con il CGPS di  $-5,93 \pm 0,01$  mm/anno, si rileva una differenza di  $-2,79 \pm 1,73$  mm/anno. Per questo motivo ai valori di velocità media della componente verticale determinata con il monitoraggio SAR, è stato aggiunto il valore di  $-2,79 \pm 1,73$  mm/anno. Successivamente sono stati confrontati i punti SAR, che ricadevano in un intorno di raggio pari a 300 m, rispetto ai CGPS di Fiumi Uniti e Spinaroni. Il confronto mostra delle differenze, tra i singoli CGPS e i dati SAR calibrati, sotto il millimetro: ciò conferma la validità della calibrazione effettuata.

In Fig. 2 si possono visualizzare i dati InSAR ottenuti a valle del processo di calibrazione, interpolati con un algoritmo di IDW (Inverse Distance Weighted) con Tool ArcGis Spatial Analyst® per l'area di Ravenna nel tratto di costa da Porto Tolle a Cesenatico.

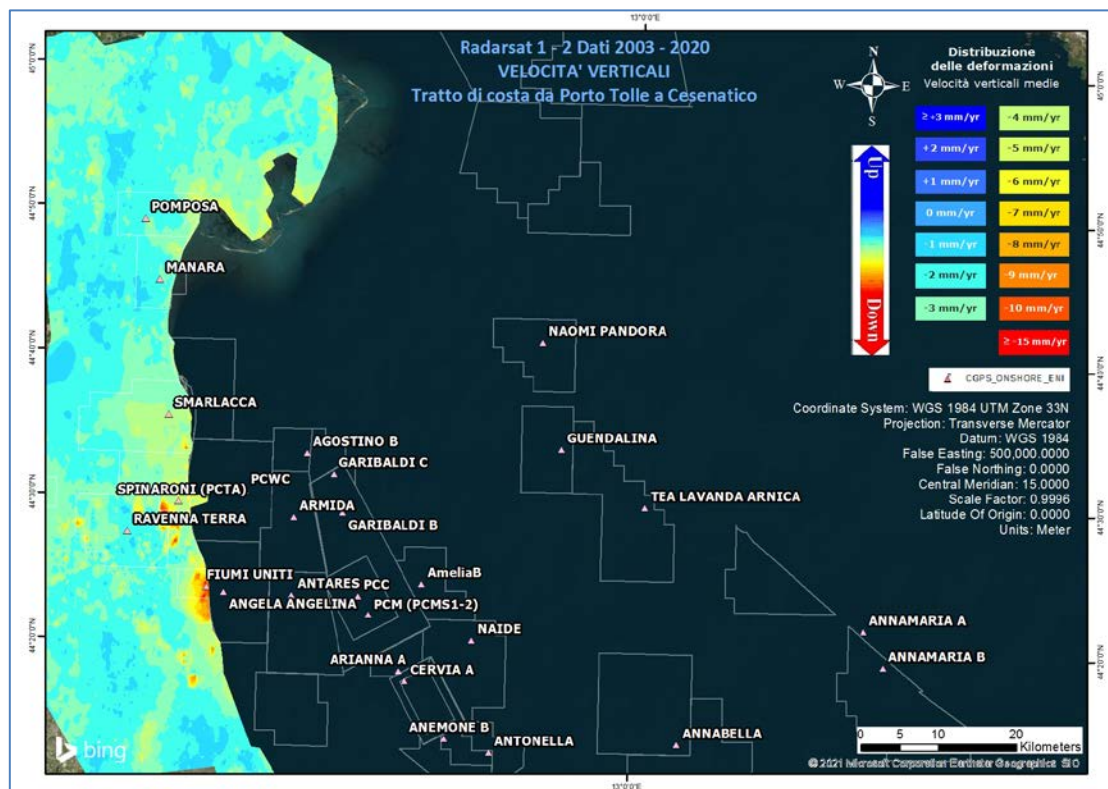

**Fig. 2 - Interpolazione IDW (Inverse Distance Weighted) dei dati Radarsat 1 -2, per il periodo 2003 – 2020, con Tool ArcGis Spatial Analyst®. Tratto di costa da Porto Tolle a Cesenatico.**

Come già effettuato precedentemente, il data set dell'area di Fano-Ancona (vedi Fig. 1) verrà analizzato separatamente dall'area Ravennate in quanto è stata rilevata una coerenza delle misure SAR con le misure delle stazioni CGPS interne a ciascun'area.

Analizzando l'area SAR di Fano-Ancona, si evidenzia come le velocità dei CGPS di Rubicone, Fano, Falconara e Italgas siano allineate con le velocità misurate dal SAR, con un errore sulle differenze inferiore ai 2 mm (Tab. 1). Si fa presente che per il confronto viene considerato un intorno di circa 300 m, e la velocità dei dati SAR è una media delle velocità verticali dei Permanent Scatterer (PS) che ricadono all'interno di questo intorno. Considerata la minima differenza tra il valore misurato dal CGPS di FANO e quella del dato SAR ( $-0,14 \pm 0,86$  mm/anno), non si è ritenuto necessario eseguire una calibrazione. Come è possibile notare in Tab.1 per i vari CGPS presenti nell'area, il confronto mostra delle differenze rispetto ai dati SAR puri di circa 0,5 mm/anno in media. In Fig. 3 è visualizzata l'interpolazione dei dati mosaicati, per l'area Fano-Ancona nel tratto di costa da Rimini ad Ortona. L'interpolatore utilizzato è l'algoritmo di IDW (Inverse Distance Weighted) con Tool ArcGis Spatial Analyst®.

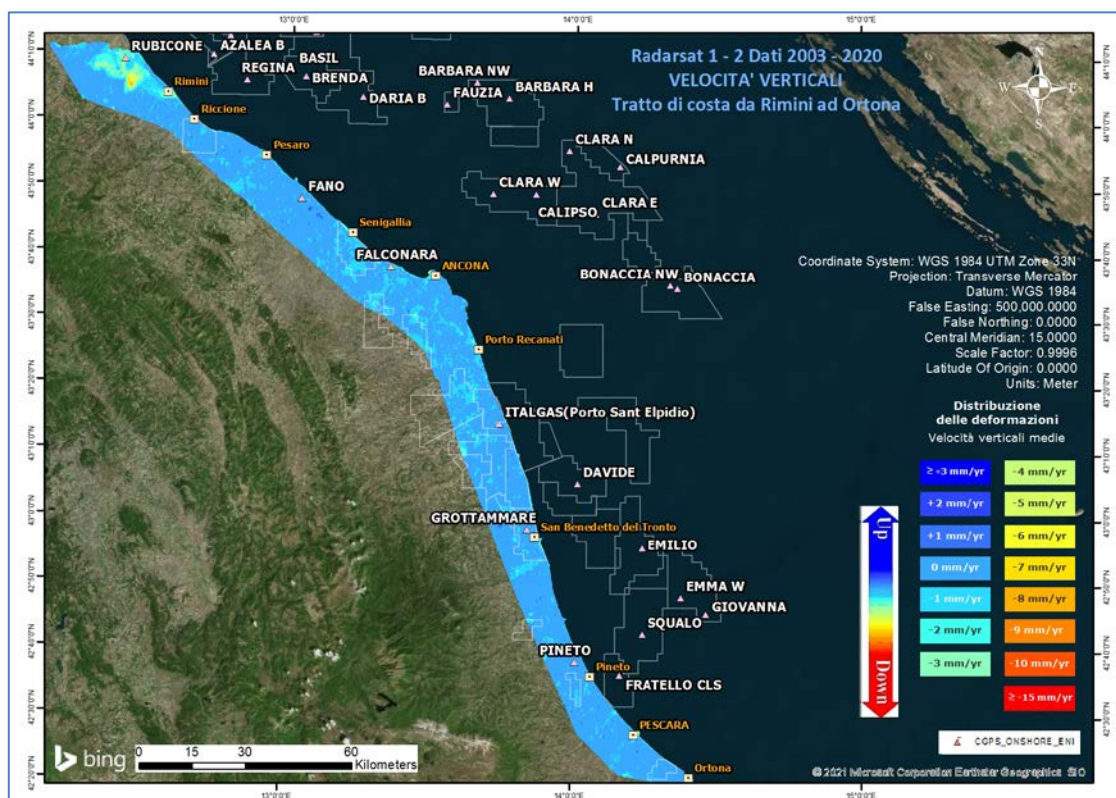

**Fig. 3 - Interpolazione IDW (Inverse Distance Weighted) dei dati Radarsat 1 -2, per il periodo 2003-2020, con Tool ArcGis Spatial-Analyst®. Tratto di costa da Rimini ad Ortona.**

### Confronto dati SAR 2003 – 2019 vs 2003 – 2020

Il processo di sottrazione tra IDW 2020 e IDW 2019 permette di evidenziare graficamente eventuali differenze nell'andamento medio delle velocità verticali.

Come mostrato in Fig. 4 e Fig. 5 la sottrazione tra i due IDW non mostra differenze importanti, ed in ogni caso rientranti all'interno della deviazione standard dichiarata. Per quanto riguarda punti spot che mostrano differenze più marcate (come ad esempio un'area nei pressi della località Corte Nuova Amiani, a nord-ovest di Codigoro in Fig. 4), da un'attenta analisi del dato si è riscontrato come si tratti di aree di recente edificazione, o zone in cui i dati SAR sono assenti o molto esigui, per cui l'interpolazione IDW ha generato un dato non attendibile per un anno o il successivo, da cui derivano differenze non realistiche. Si sta studiando la possibilità di intervenire sul tool di interpolazione per evitare le zone di ambiguità in caso di aree con mancanza o esiguità di dati.



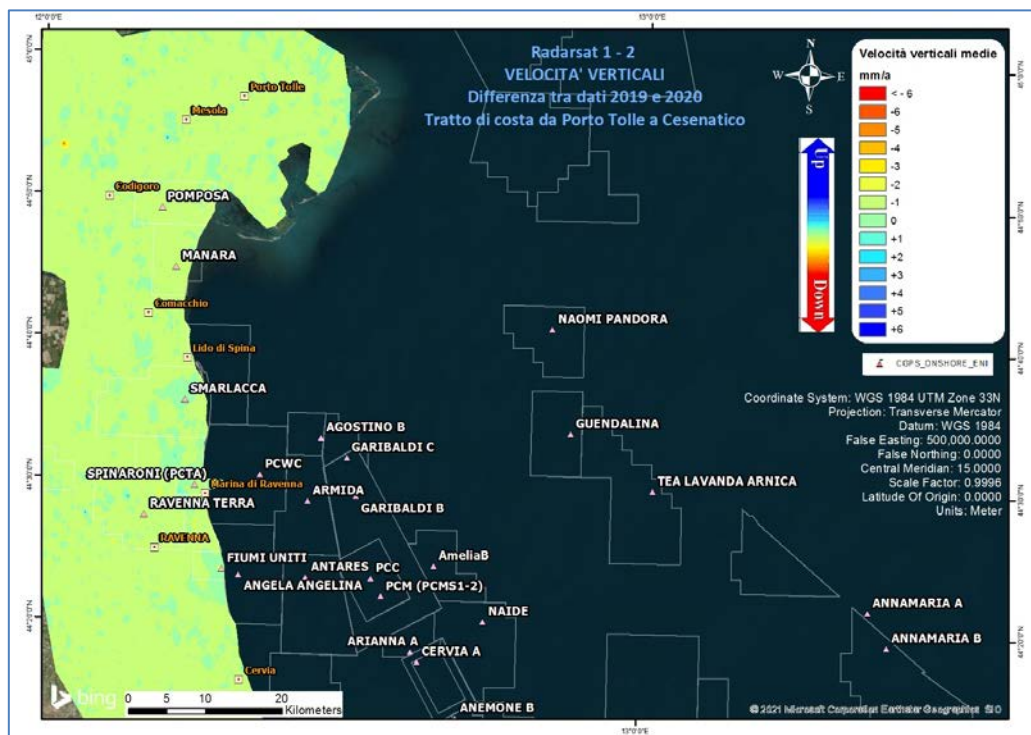

Fig. 4 – Mappa delle differenze prodotta tra il database 2003-2019 e il 2003-2020, utilizzando il Tool Math-Spatial Analyst® di ArcGIS™. Tratto di costa da Porto Tolle a Cesenatico.

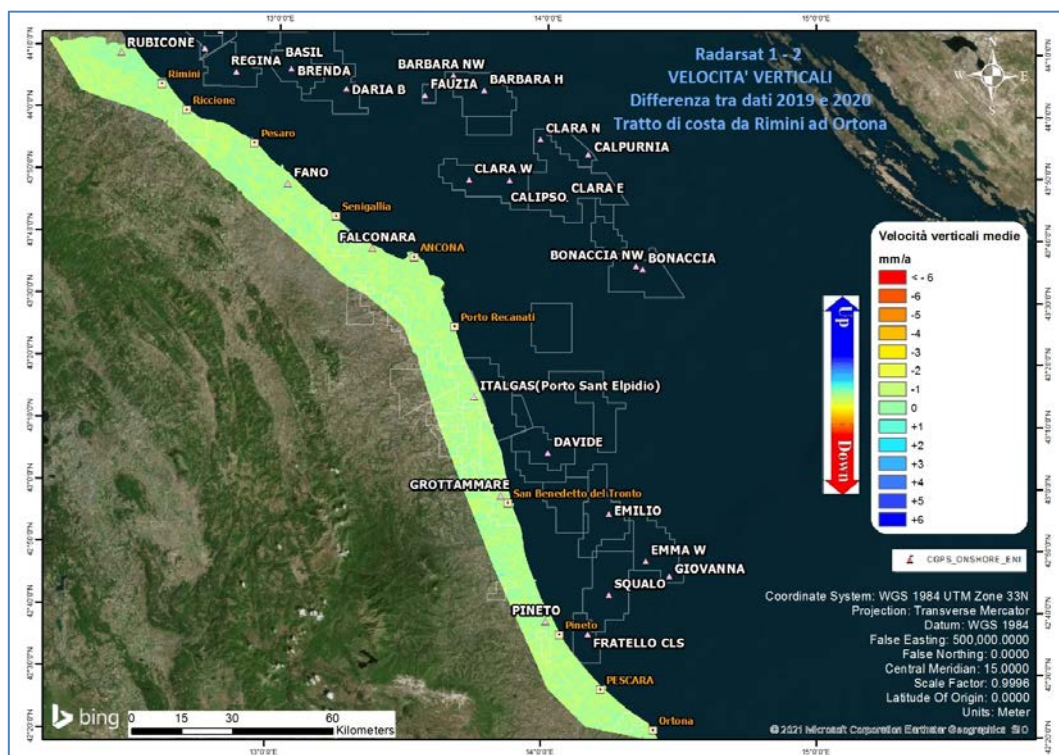



Fig. 5 – Mappa delle differenze prodotta tra il database 2003-2019 e il 2003-2020, utilizzando il Tool Math-Spatial Analyst® di ArcGIS™. Tratto di costa da Rimini a Ortona.

 Eni spa	Campo di PORTO CORSINI MARE novembre 2021	Documento GEODCS_REL2021_PCM	Page - 26 - of 62
--	---	---------------------------------	-------------------

### **Confronto dati SAR vs Livellazione**

Si sono confrontate le velocità medie annue di subsidenza misurate con la livellazione geometrica con le corrispondenti velocità ottenute dai dati SAR calibrati e interpolati con algoritmo IDW (Inverse Distance Weighted con Tool ArcGis Spatial Analyst ®).

Tale confronto, che è stato fatto con riferimento agli stessi capisaldi, non evidenzia differenze macroscopiche: entrambi i metodi di misura - tenuto conto della loro deviazione standard per effetto dell'errore strumentale - non presentano anomalie evidenti, come si può osservare nelle figure allegate.

In particolare, queste ultime sono così riferibili:

- alla tratta Codigoro-Cervia: Figure 6 e 7,
- alla tratta Cervia-Pesaro: Figure 8 e 9;
- alla tratta Pesaro-Porto San Giorgio: Figure 10 e 11.

In quest'ultima tratta (Pesaro - Porto San Giorgio) si notano alcuni improvvisi picchi ("spikes") nei valori di velocità di subsidenza delle livellazioni che non compaiono nei corrispondenti valori di velocità da misure SAR. Tali anomalie, presenti anche nella precedente campagna di livellazione, potrebbero essere state causate da instabilità dei relativi capisaldi e saranno, quindi, oggetto di ulteriori controlli nelle prossime campagne.

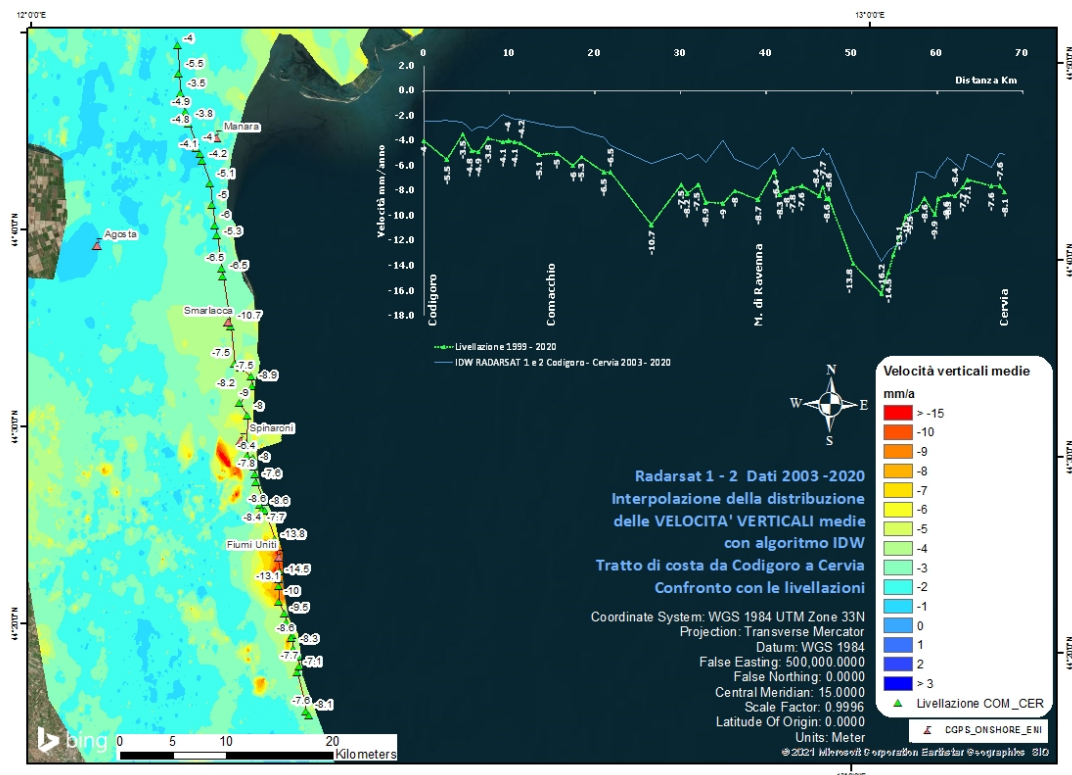

Fig. 6 – Confronto tra il database Radarsat 1-2 per il periodo 2003-2020 e le livellazioni del periodo 1999-2020, lungo il tratto Codigoro – Cervia.

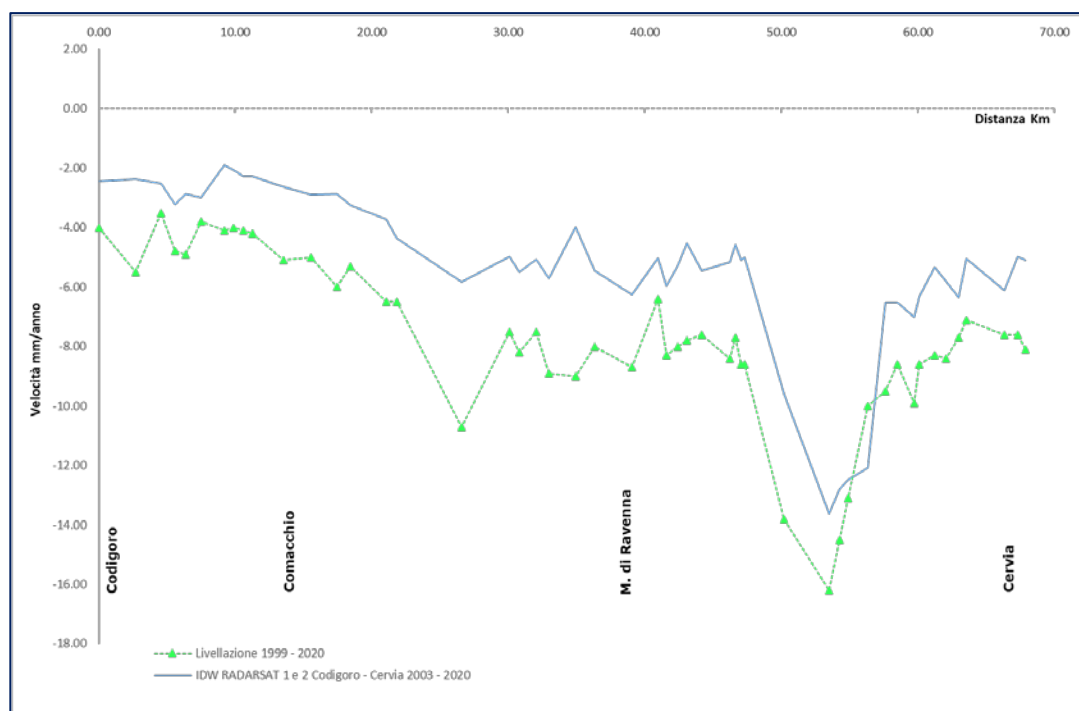
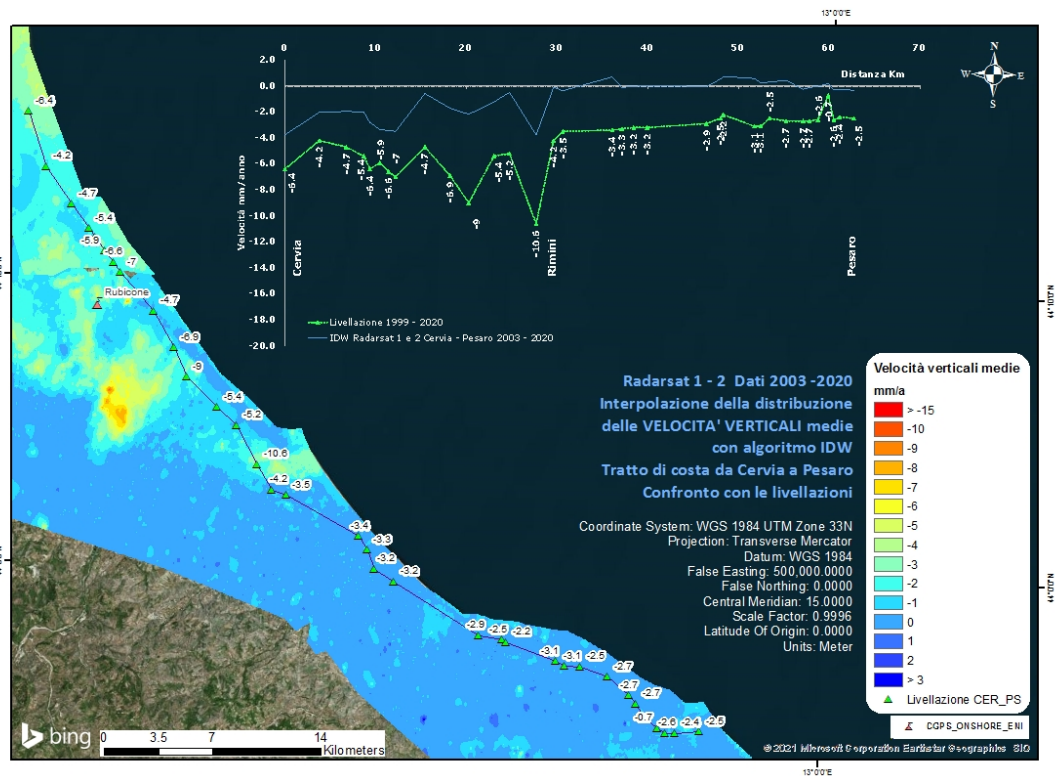
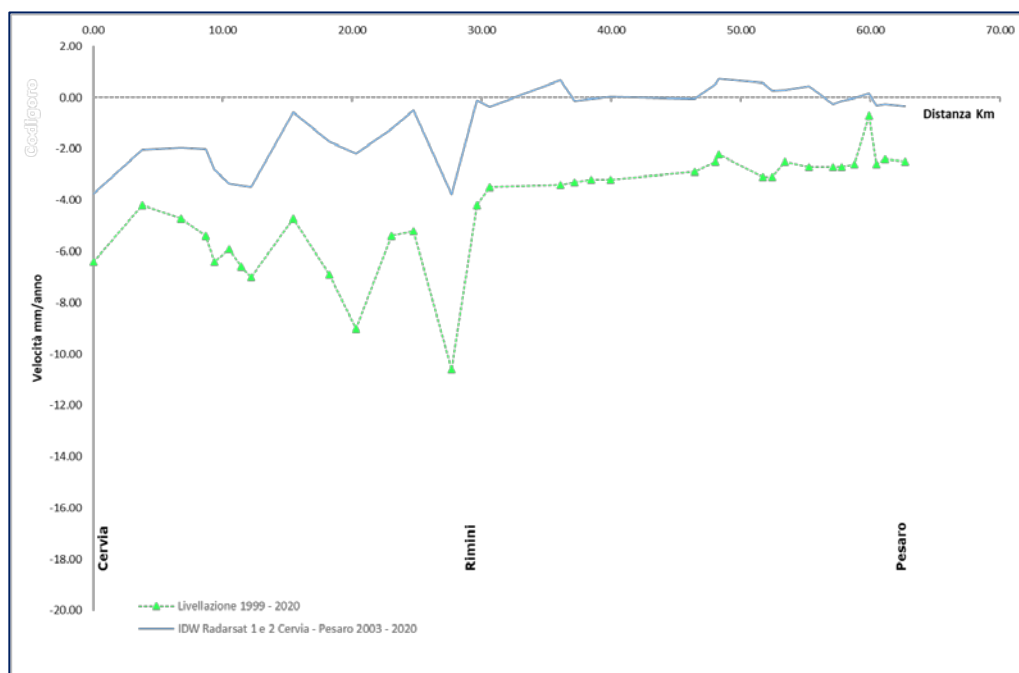

Fig. 7 – Dettaglio del grafico confronto tra il database Radarsat 1-2 per il periodo 2003-2020 e le livellazioni del periodo 1999-2020, lungo il tratto Codigoro–Cervia.



**Fig. 8 – Confronto tra il database Radarsat 1-2 per il periodo 2003-2020 e le livellazioni del periodo 1999-2020, lungo il tratto Cervia-Pesaro.**



**Fig. 9 – Dettaglio del grafico confronto tra il database Radarsat 1-2 per il periodo 2003-2020 e le livellazioni del periodo 1999-2020, lungo il tratto Cervia-Pesaro. Non si notano anomalie; i due metodi descrivono lo stesso andamento.**

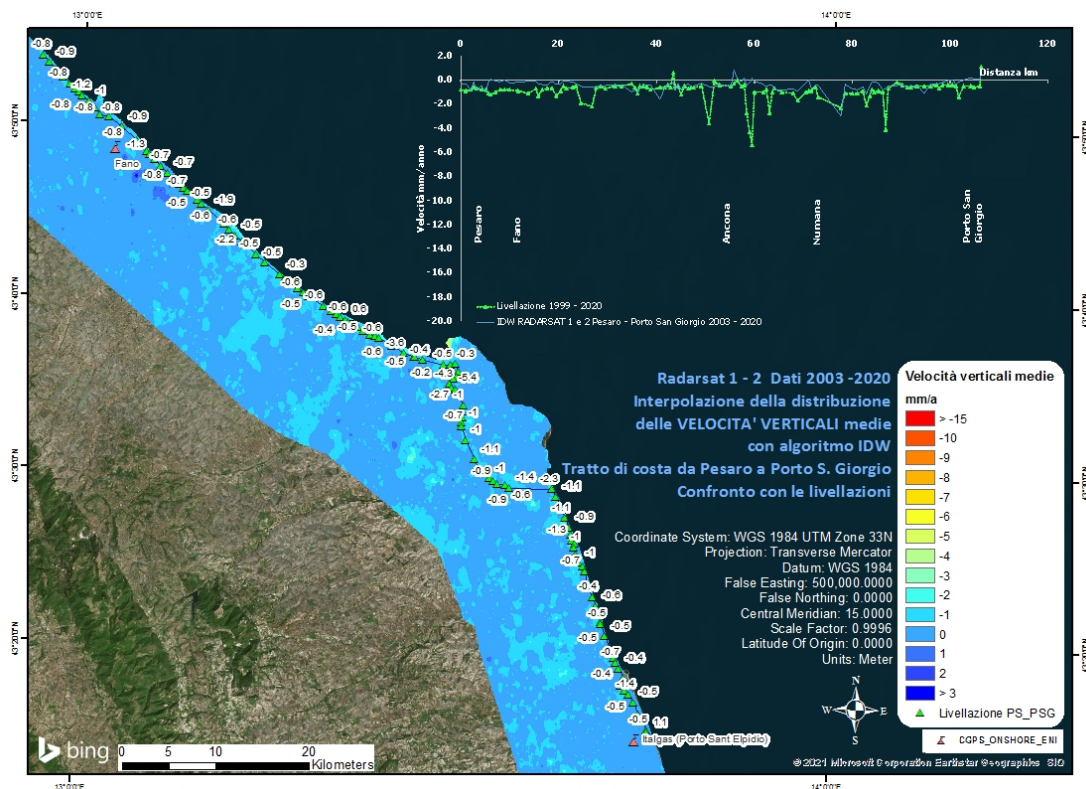

**Fig. 10 – Confronto tra il database Radarsat 1-2 per il periodo 2003-2020 e le livellazioni del periodo 1999-2020, lungo il tratto Pesaro-Porto San Giorgio.**

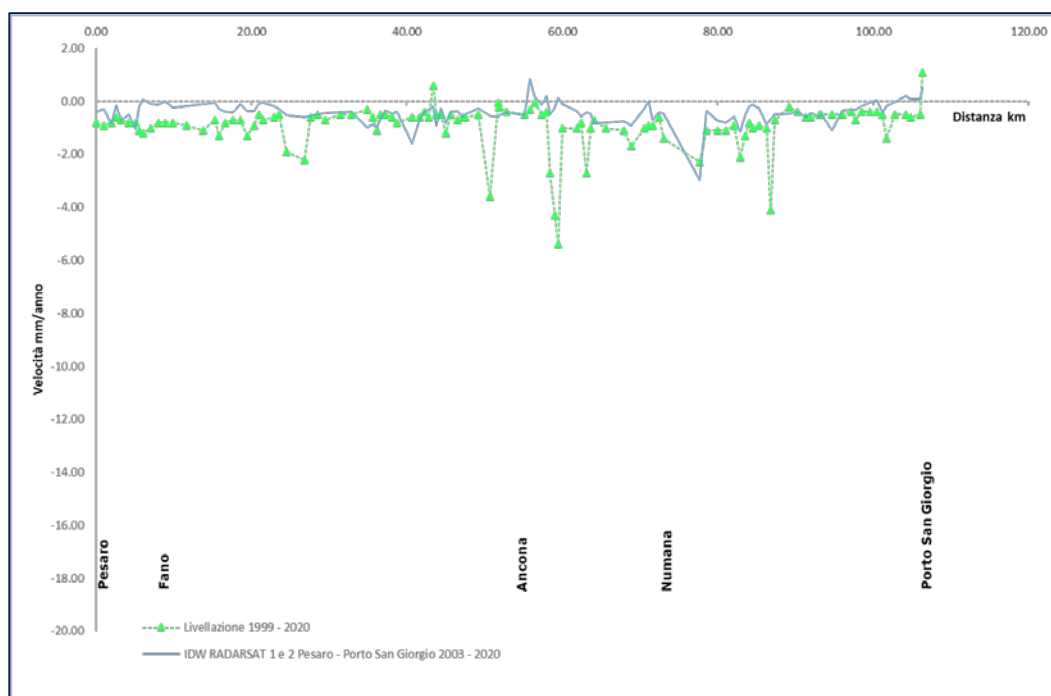

**Fig. 11 – Dettaglio del grafico confronto tra il database Radarsat 1-2 per il periodo 2003-2020 e le livellazioni del periodo 1999-2020, lungo il tratto Pesaro-Porto San Giorgio. I due metodi descrivono lo stesso andamento.**

 Eni spa	Campo di PORTO CORSINI MARE novembre 2021	Documento GEODCS_REL2021_PCM	Page - 30 - of 62
--	---	---------------------------------	-------------------

### **Tecnica PSP-DIFSAR (Estratto dalle Linee guida MATTM 2009)**

La tecnologia interferometrica PSP-DIFSAR sviluppata da Telespazio/e-GEOS (<http://www.telespazio.it> / <http://www.e-geos.it>) è una tecnica d'interferometria differenziale SAR di tipo Persistent Scatterer Interferometry (PSI) che utilizza una procedura algoritmica proprietaria per l'individuazione e l'analisi dei Persistent Scatterers (PS) su lunghe serie di immagini SAR (radar ad apertura sintetica), allo scopo di misurare movimenti lenti del terreno dovuti a frane, subsidenza, fenomeni vulcanici e sismici (Costantini et al., 2005). I PS corrispondono generalmente ad elementi al suolo, come manufatti (ad esempio, parti di edifici, antenne, tralicci, elementi metallici in genere) oppure corpi naturali (ad esempio, rocce esposte) che si distinguono dagli altri, presenti nell'area esaminata, per il fatto di possedere un'elevata stabilità nel tempo della cosiddetta "firma radar". Questi punti presentano caratteristiche tali da permettere misure estremamente accurate della distanza sensore-bersaglio così da poter evidenziare spostamenti relativi dei PS nel tempo anche solo di pochi millimetri. L'interferometria differenziale si basa su un sensore SAR a bordo di un satellite che invia un impulso elettromagnetico verso la superficie terrestre e riceve il segnale retrodiffuso. Misurando il ritardo di fase tra il segnale inviato e quello retrodiffuso si può determinare con estrema precisione la distanza tra il sensore ed il bersaglio. Se l'oggetto si trova in un'area soggetta a fenomeni di deformazione superficiale, il sensore, passando in istanti successivi sulla stessa area di interesse, rileva tra un'acquisizione e l'altra una variazione di distanza. Questo dato, dopo una complessa elaborazione per l'identificazione dei punti di misura e la rimozione dei contributi spuri (ritardi atmosferici, imprecisione nella conoscenza delle orbite, ecc.), rende possibili misure estremamente accurate di eventuali spostamenti superficiali lenti dell'area di interesse. Una delle peculiarità del metodo PSP è quella di sfruttare solo le proprietà del segnale relative a coppie di punti vicini, sia per identificare sia per analizzare i Persistent Scatterers. Infatti, due punti vicini sono affetti allo stesso modo da artefatti atmosferici ed orbitali, ed in generale da tutti i contributi correlati spazialmente (anche i movimenti non lineari nel tempo). Il metodo PSP presenta le seguenti differenze rispetto alle tecniche PSI standard:

- non richiede calibrazione dei dati o interpolazioni basate su modelli (in particolare per la rimozione degli artefatti atmosferici ed orbitali);
- è meno sensibile alla densità dei PS;

 Eni spa	Campo di PORTO CORSINI MARE novembre 2021	Documento GEODCS_REL2021_PCM	Page - 31 - of 62
--	---	---------------------------------	-------------------

- permette una migliore identificazione di PS in terreni naturali e di PS caratterizzati da movimenti non lineari nel tempo;
- in aggiunta è computazionalmente efficiente ed altamente parallelizzabile.

La densità dei PS individuati è solitamente molto elevata in corrispondenza dei centri urbani e di aree rocciose mentre è praticamente nulla nelle zone vegetate o perennemente innevate. L'insieme dei PS sul territorio costituisce una rete naturale di "capisaldi radar", concettualmente analoga ad una rete di stazioni GPS (Global Positioning System) permanente. La loro densità su scala regionale è però ordini di grandezza superiore a quanto ottenibile con reti geodetiche convenzionali, fornendo un quadro d'insieme a costi decisamente più bassi rispetto a queste, dato che il sensore rileva punti di misura che non richiedono alcun intervento di installazione e manutenzione trovandosi già sul terreno.

## Appendice B: stazioni *EPSU* lungo la fascia costiera compresa tra Comacchio e Cervia - aggiornamento dicembre 2020

Il monitoraggio della compattazione superficiale, lungo la fascia costiera adriatica compresa tra Comacchio e Cervia è effettuato tramite 3 stazioni *EPSU* (*Extensometric Piezometric Survey Unit*) denominate: Smarlacca, Spinaroni e Fiumi Uniti. L'ubicazione di tali stazioni, installate tra il 1994 e il 1997 è riportata in Figura 1B.

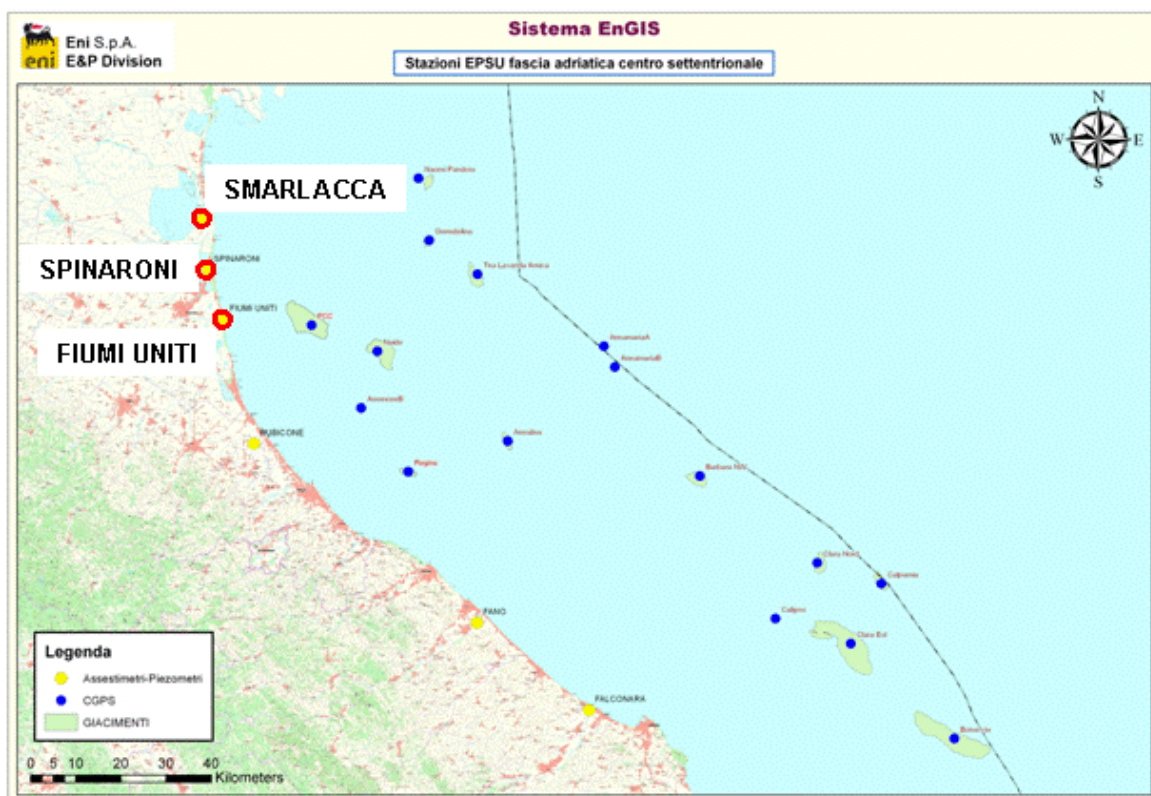

**Figura 1B - Ubicazione delle stazioni EPSU**

In generale, una stazione *EPSU* è costituita da un assestometro, associato a uno o più piezometri, con il corredo di strumentazione meteorologica per la misura della temperatura e della pressione atmosferica (termometri sia in foro che in superficie e un barometro in modo da compensare le misure assestometriche e piezometriche per le variazioni di temperatura e pressione atmosferica) come schematicamente rappresentato in Figura 2B.





Figura 2B - Rappresentazione schematica di una stazione EPSU

Più in dettaglio, in ciascuna delle 3 stazioni *EPSU* sono stati installati i seguenti dispositivi di misura:

Località'	Pozzo	Strumentazione	Profondità' (da P.C.)	Data d'installazione
Smarlacca		Assestimetro profondo	336 m	Nov.1997
		Assestimetro superficiale	30 m	Nov.1997
		Piezometro profondo	150.8 m	Nov.1997
Spinaroni		Assestimetro profondo	336 m	Nov.1997
		Piezometro profondo	150.8 m	Nov.1997
Fiumi Uniti		Assestimetro profondo	372.85 m	Set. 1994
		Assestimetro superficiale	224.2 m	Set. 1994
		Piezometro profondo	360 m (disattivato)	Set. 1994
		Piezometro intermedio	243 m (disattivato)	Set. 1994
		Piezometro superficiale	148 m (disattivato)	Set. 1994
	PS-1	Piezometro tubo aperto	10.5 m	Dic. 2011
	PS-2	Piezometro tubo aperto	30.5 m	Dic. 2011
	PP-1	Piezometro tubo aperto	373.5 m	Dic. 2011
	PP-2	Piezometro tubo aperto	257 m	Dic. 2011
	PP-3	Piezometro tubo aperto	163 m	Dic. 2011

Per ciascuna stazione *EPSU* vengono di seguito presentati:

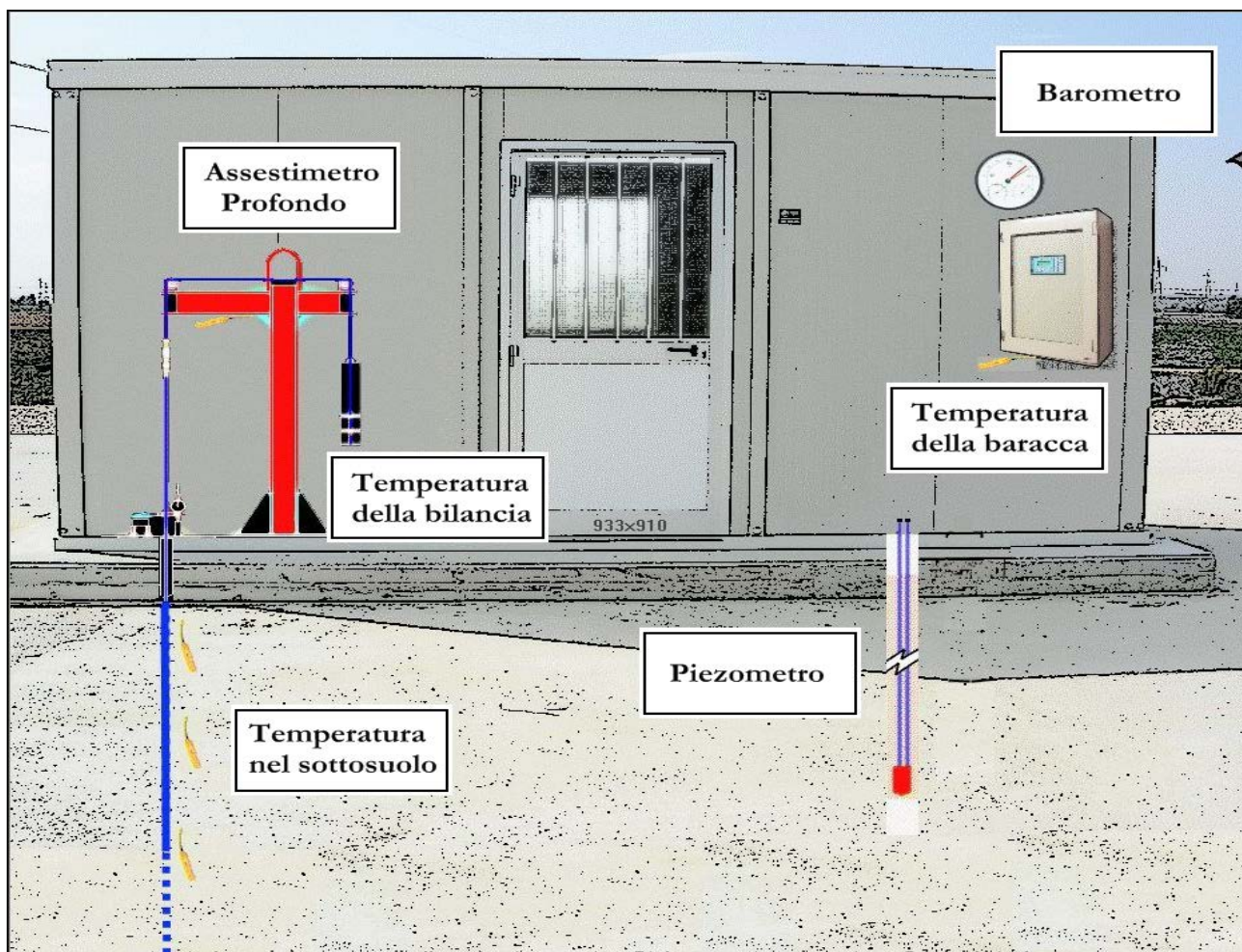
1. le principali caratteristiche;
2. grafici con tutti i dati registrati.

**N.B.:** Nella lettura dei dati riportati sui grafici relativi agli assestimetri, i valori positivi costituiscono la componente della compattazione (riduzione dello spessore dello strato di sottosuolo attraversato dall'assestimetro); al contrario i valori negativi costituiscono la componente dell'espansione (aumento dello spessore dello strato di sottosuolo attraversato dall'assestimetro).

## Stazione EPSU di Smarlacca (installata novembre 1997)

Le coordinate WGS84 della stazione sono: 44°35'40.00"N e 12°14'49.44"E.

La stazione è ubicata presso la località Valli di Comacchio, in provincia di Ravenna, a circa 2 Km a sud della foce del fiume Reno ed all'interno dell'area pozzo Eni denominata "Dosso Angeli Sud", ad una quota di 1m s.l.m. .

La strumentazione è costituita da:

- assestimetro profondo - quota bottom 336 m da p.c.
- assestimetro superficiale – quota bottom 30 m da p.c.
- piezometro- quota cella 150.8 m da p.c.

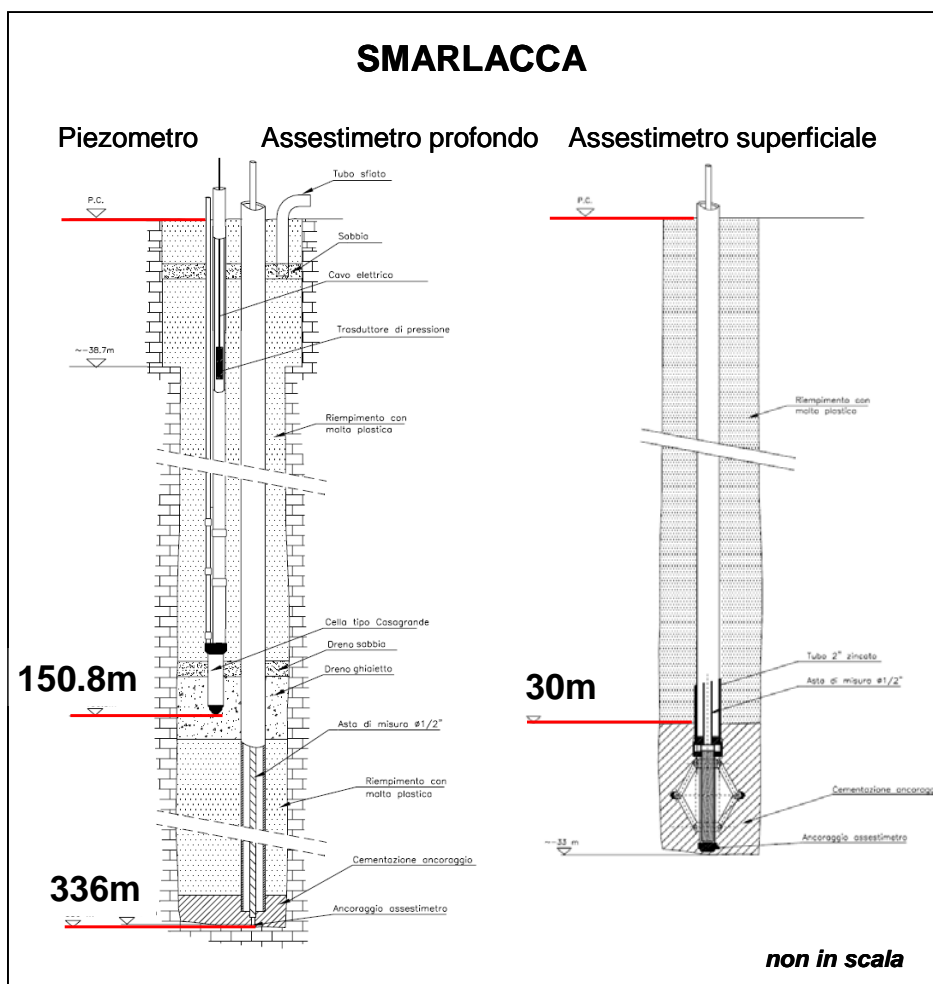

**Figura 3B - Schema della stazione EPSU di Smarlacca**

 Eni spa	Campo di PORTO CORSINI MARE novembre 2021	Documento GEODCS_REL2021_PCM	Page - 36 - of 62
--	---	---------------------------------	-------------------

Le attrezzature installate (Figura 3B) sono costituite principalmente da una doppia verticale assestometrica, ovvero un assestometro profondo (334.15 metri d'asta di misura) e uno superficiale (29.5 metri d'asta di misura). La loro messa in opera è stata fatta nel periodo 15 luglio 1997 - 20 ottobre 1997; il sistema è poi stato completato nel novembre 1997 e collaudato in data 8 aprile 1998 con la calibratura di tutti i sensori di misura ("misura di zero").

All'interno del pozzetto assestometrico è stato installato anche un piezometro Casagrande con la cella porosa posta alla profondità di 150.80 m dal piano campagna (p.c.).

L'unità d'acquisizione dati è stata impostata con la frequenza di una misura ogni due ore. In seguito, dal 17 aprile 1999, tale frequenza è stata ridotta a una misura ogni 6 ore. Nel periodo settembre 2003 – ottobre 2003 si sono persi dei dati per un guasto all'apparecchiatura di misura. A fine agosto del 2008 si è spurgato il piezometro che dopo l'intervento è stato ritenuto funzionante. Nell'ottobre del 2012, perdurando le registrazioni di valori anomali nei due tubi della cella Casagrande, si è fatto un nuovo intervento di pulizia al termine del quale lo strumento è stato giudicato non più in grado di fornire misure attendibili e, pertanto, non più funzionante.

Da inizio agosto 2017 e fino a inizio luglio 2018 l'acquisizione dati si è interrotta a causa di infiltrazioni nella copertura della struttura di ricovero delle apparecchiature di registrazione e raccolta dati, che sono state danneggiate. L'apparecchiatura è stata sostituita e la registrazione dei dati è ripresa il 10 luglio 2018. Per tutto il 2020 la strumentazione ha funzionato correttamente e non sono presenti lacune nelle serie dei dati registrati.

Nel corso dell'anno 2020, a causa della situazione pandemica, dovuta all'infezione da virus COVID19, perdurata per l'intero anno, è stato possibile effettuare un solo controllo generale della strumentazione il 23 luglio 2020, in cui sono stati fatti i controlli manuali e la taratura di tutti i sensori.

### **Analisi dei dati assestometrici**

L'assestometro più profondo (336 m) misura la compattazione degli strati di terreno compresi tra 334.15 m (punto di ancoraggio) e il piano di campagna (p.c.); quello più superficiale (30 m) a sua volta misura la compattazione degli strati di terreno compresi tra 29.5 m (punto di ancoraggio) e il piano di campagna.

 Eni spa	Campo di PORTO CORSINI MARE novembre 2021	Documento GEODCS_REL2021_PCM	Page - 37 - of 62
--	---	---------------------------------	-------------------

Nei grafici allegati i dati relativi all'assestometro sono espressi in millimetri e riportano gli spostamenti misurati rispetto a un valore base iniziale ("misura di zero"). Tale misura è quella dell'8 aprile 1998, data di collaudo del sistema. Valori positivi degli spostamenti nel grafico dell'assestometro indicano una compattazione e, viceversa, quelli negativi un incremento dello spessore (i.e. espansione) degli strati di terreno monitorati.

Nel periodo luglio - settembre 2003, si osserva nell'andamento del grafico dell'assestometro profondo un salto (corrispondente a una compattazione) di 2.7 mm in un intervallo di 72 giorni; tale evento compare, anche se in misura minore, nel grafico dell'assestometro superficiale (Figura 4B). Anche se per tale periodo mancano i dati registrati per un guasto al sistema d'acquisizione, tale salto è confermato anche dalle misure effettuate con il comparatore meccanico durante i sopralluoghi per le manutenzioni ordinarie. Si tratta di un comportamento anomalo se rapportato con gli andamenti precedenti e successivi a detto periodo di osservazione. Il grafico storico mostra, infatti, una compattazione a velocità più o meno costante in tutti i periodi dell'anno, tranne che nel luglio-settembre 2003 in cui il fenomeno ha avuto un'accelerazione. Questa compattazione sembra, comunque, essere confermata anche dall'andamento del CGPS: nel grafico di confronto (Figura 7B) le due curve mostrano le medesime modulazioni nello stesso arco di tempo. L'estate del 2003 è stata caratterizzata da temperature atmosferiche molto elevate e assenza di precipitazioni piovose, condizioni che potrebbero aver favorito una compattazione superficiale maggiore.

Dopo questo periodo gli assestometri sono tornati a registrare il solito trend a velocità costante. Per quanto riguarda i termometri installati lungo la verticale assestometrica, si segnala un guasto al sensore posto a quota -4 metri con interruzione delle misure da marzo 2013.

Le registrazioni di entrambi gli assestometri (superficiale e profondo) mostrano lo stesso trend di compattazione ed espansione del terreno con una correlazione molto elevata fra i rispettivi andamenti anche se, le velocità medie di compattazione (Figura 4B) sono risultate rispettivamente di 0.21 mm/a (foro superficiale) e 0.87 mm/a (foro profondo).

In particolare, per quanto riguarda la curva di compattazione registrata dall'assestometro profondo, si può osservare che, anche se la relativa velocità media, calcolata su tutta la serie temporale è di circa 0.9 mm/a, essa presenta un andamento più articolato nel tempo. Infatti, verso l'inizio del 2012 tale velocità di compattazione si dimezza, portandosi a circa 0.5 mm/a (Figura 5B), forse per effetto di un minor emungimento delle falde più profonde. Quest'ultima

 Eni spa	Campo di PORTO CORSINI MARE novembre 2021	Documento GEODCS_REL2021_PCM	Page - 38 - of 62
--	---	---------------------------------	-------------------

ipotesi è supportata dalla constatazione che la maggior parte della compattazione misurata si verifica in una porzione di terreno compresa tra la base dell'assestometro superficiale e la base di quello profondo, per uno spessore complessivo di circa 300 m (l'assestometro superficiale registra una compattazione minima, pari a poco più di 6 mm totali (6.4mm) in oltre 22 anni (22.74): circa 0,3mm/a. In prossimità della stazione assestimetrica è stato installato 4 anni più tardi (2002) anche un CGPS, le cui misure hanno consentito di stimare, in quella zona, una velocità media d'abbassamento della superficie del suolo pari a circa -6 mm/a (-6.07mm/anno al 22/10/2020).

Un confronto fra i valori differenti di tali velocità (CGPS e assestimetrica), che si riferiscono però a fenomeni fisici diversi anche se collegati fra loro, porta a ipotizzare che nell'area siano in atto anche fenomeni di compattazione che interessano i sedimenti più profondi di quelli monitorati con la stazione assestimetrica (cioè quelli più profondi di 336 m, base dell'assestometro). Il CGPS infatti negli oltre 18 anni (18.47 al 22/10/2020) di acquisizione ha registrato un abbassamento totale di circa 12 cm mentre invece l'assestometro nello stesso periodo (considerando il 2002 di inizio del GPS) ha registrato una compattazione totale di poco più di 1.6cm.

Anche la curva del GPS mostra un andamento più articolato nel tempo.

Infatti, come illustrato in Figura 6B, si può osservare che sino a circa l'inizio del 2015 il trend di abbassamento è quasi costante ed in linea (6.7mm/a) con la velocità media totale di tutta la serie (come già detto sopra circa 6mm/a), mentre dal 2015 ad oggi si osserva una diminuzione della velocità media di abbassamento a circa 4.2mm/a (Fig. 6B). Nella stessa figura è riportata per confronto anche la curva dell'assestometro.

In Figura 7B è riportato il confronto fra le misure assestimetriche (sono riportate solo quelle registrate dalla strumentazione più profonda) e quella CGPS. Il grafico allegato mostra una buona correlazione tra entrambe le curve, che riflettono bene gli eventi stagionali.

Si segnala, inoltre, che per comodità di lettura del grafico:

- le misure del CGPS sono state filtrate con una media mobile su 50 campioni per meglio evidenziarne l'andamento;
- i valori della curva assestimetrica sono stati riportati in ordine inverso, così da renderne l'andamento coerente con quello della curva CGPS (spostamenti delle curve verso l'alto indicano sollevamenti del terreno e viceversa).

## Analisi dei dati piezometrici

Degli interventi fatti sul piezometro e della sua affidabilità si è detto in precedenza. L'estrema variabilità, anche giornaliera, dei dati registrati dalla strumentazione piezometrica, ha fatto ritenere tale informazione non attendibile e pertanto di scarsa utilità. Si è pertanto scelto di non mostrare la traccia dell'andamento del dato piezometrico nei grafici di confronto con l'assestimento, sino al ripristino della strumentazione.

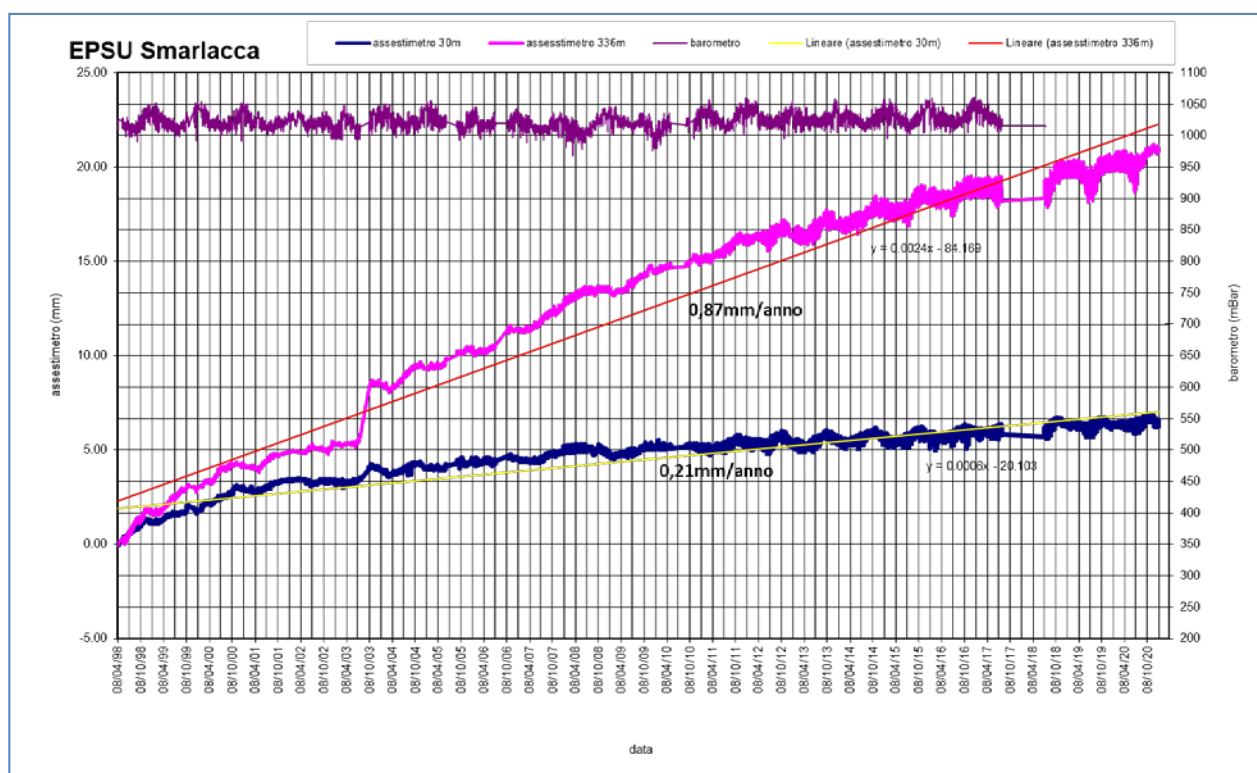

**Figura 4B - Serie storica delle misure assestimentriche e barometriche nella stazione EPSU di Smarlacca**

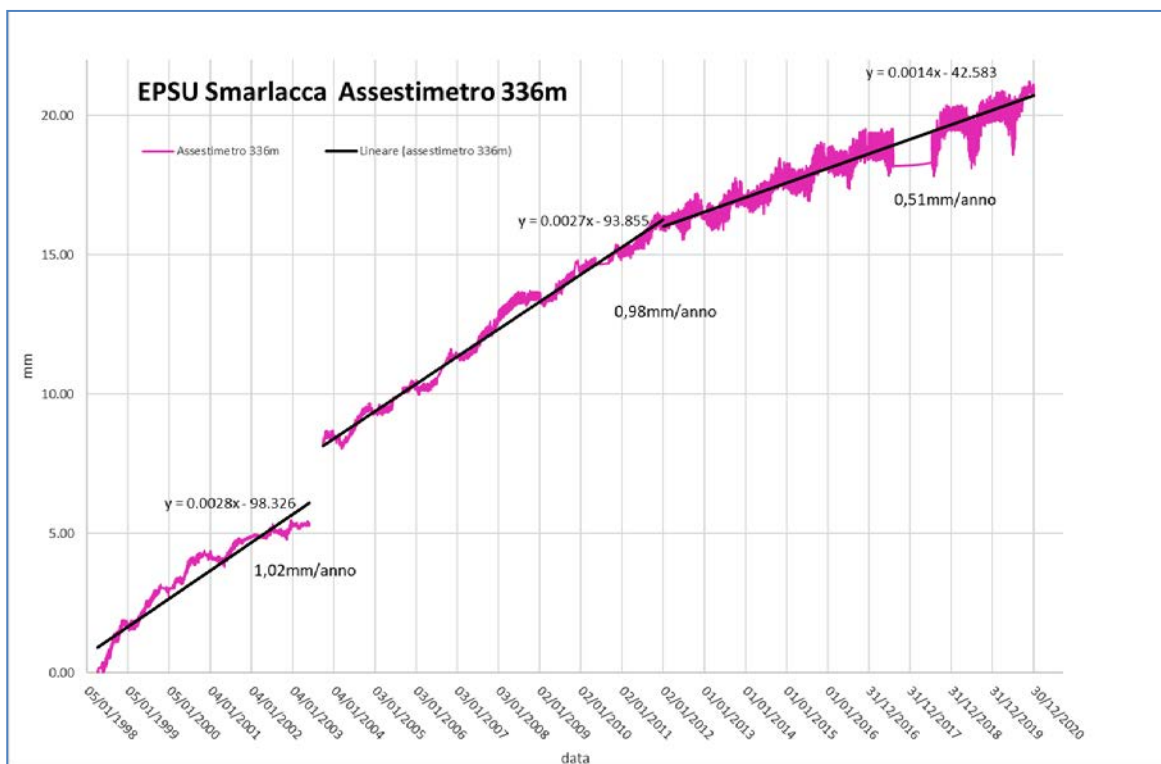

**Figura 5B – Trend curva di compattazione dell’assestimetro profondo della stazione EPSU di Smarlacca**

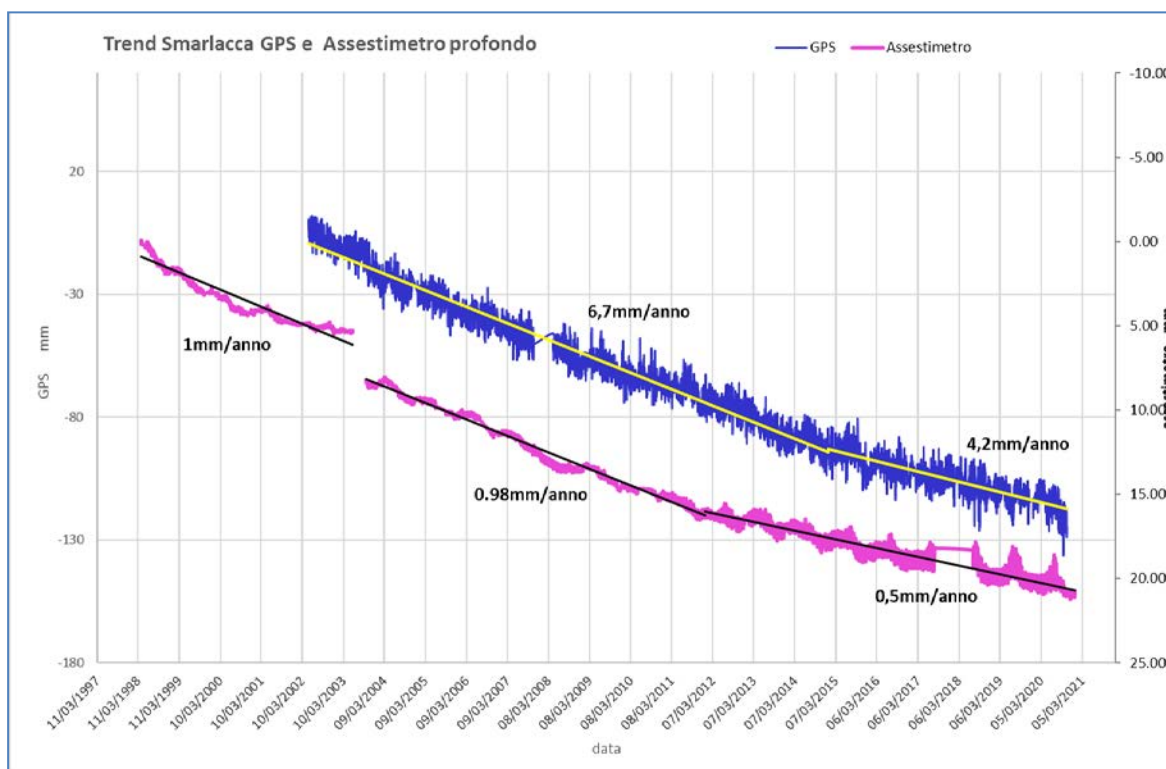

**Figura 6B – Confronto tra i trend di compattazione dell’assestimetro profondo e di subsidenza totale da CGPS per il sito di Smarlacca**



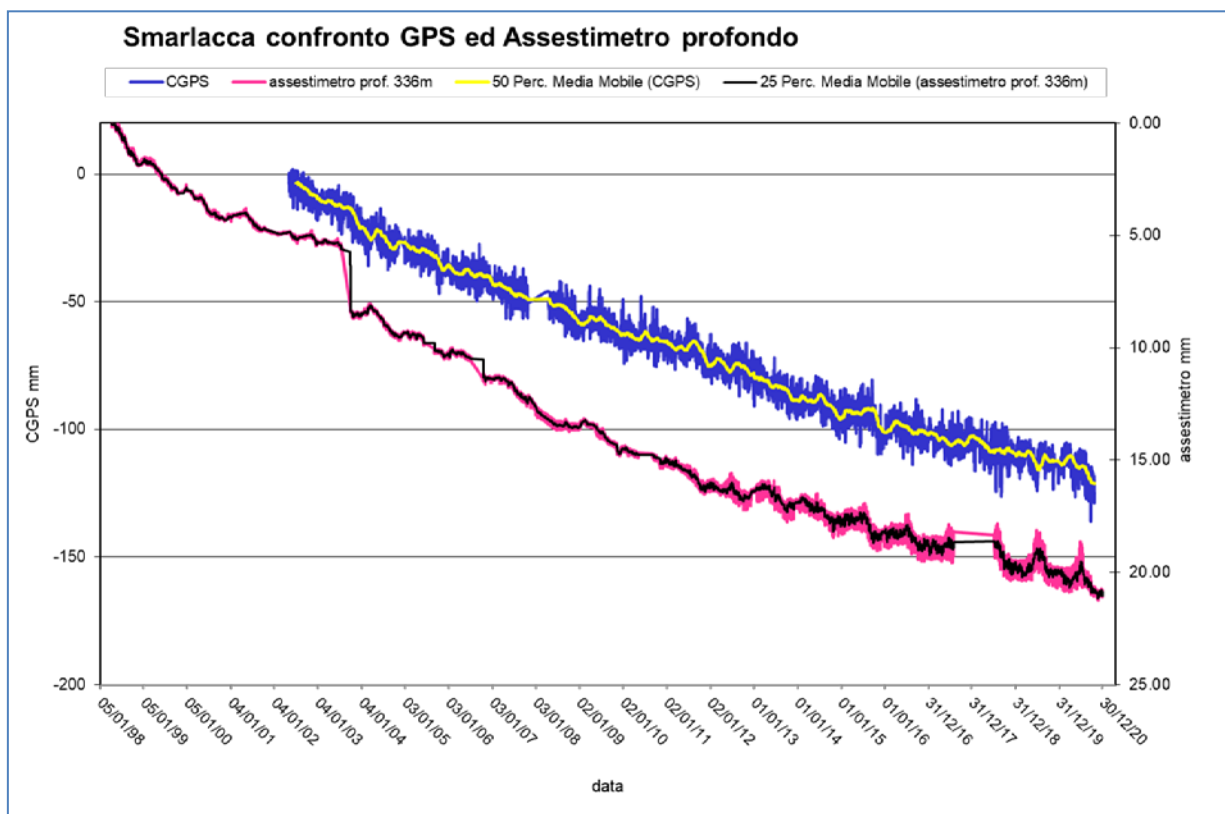

**Figura 7B - Confronto fra misure da CGPS vs. misure di compattazione (assestometro profondo della stazione EPSU di Smarlacca)**

N.B. nel grafico per meglio apprezzare le modulazioni della curva CGPS questa è stata filtrata con una media mobile su 50 campioni. Per comodità la curva assestometrica è stata graficata con i valori in ordine inverso, in modo da renderla coerente con le modulazioni del CGPS - spostamenti delle curve verso l'alto indicano sollevamenti del terreno e viceversa.

## Stazione *EPSU* di Spinaroni - (installata novembre 1997)

Le coordinate WGS84 della stazione sono: 44°29'41.27"N e 12°16'01.27"E.

La stazione è ubicata in un'area, di proprietà del comune di Ravenna, adiacente all'impianto di depurazione HERA (ex AREA), a meno di un chilometro ad ovest dell'abitato di Porto Corsini e ad una quota di 1,5m s.l.m..

La strumentazione è costituita da:

- assestimetro - quota bottom 336 m da p.c.
- piezometro a cella singola - quota cella 150.8 m da p.c.

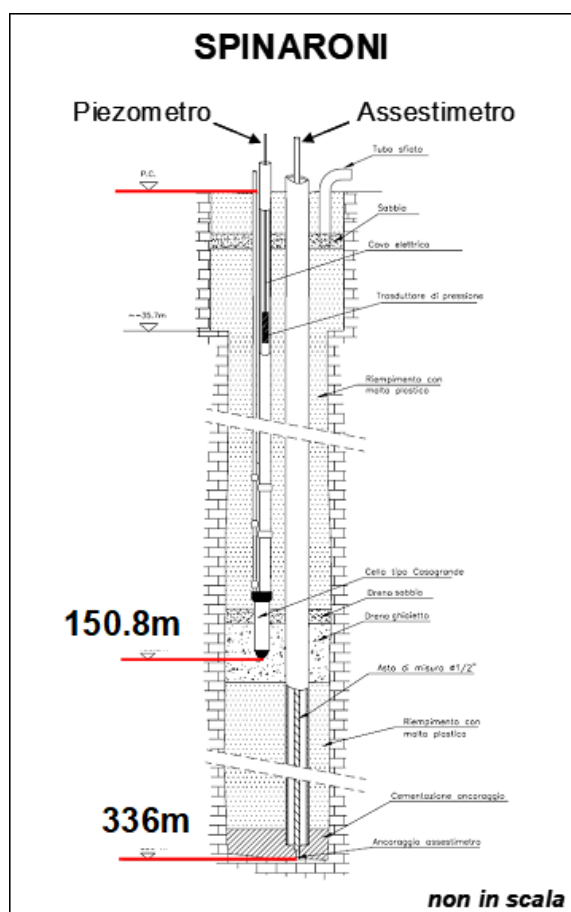

**Figura 8B - Schema della stazione EPSU di Spinaroni**

Le attrezzature installate (Figura 8B) sono costituite principalmente da una verticale assestimetrica e un piezometro, che sono stati messi in opera nel periodo 15 luglio 1997 - 20 set-

 Eni spa	Campo di PORTO CORSINI MARE novembre 2021	Documento GEODCS_REL2021_PCM	Page - 43 - of 62
--	---	---------------------------------	-------------------

tembre 1997. Il relativo sistema di misura è stato poi completato nel novembre 1997 e collaudato in data 8 aprile 1998 con la calibratura di tutti i sensori (“misura di zero”).

L’unità d’acquisizione dati è stata impostata con una frequenza di registrazione di una misura ogni due ore. In seguito, dal 17 aprile 1999, tale frequenza è stata ridotta a una misura ogni 6 ore. Di questa stazione si sono persi alcuni mesi di dati (da settembre 2001 ad aprile 2002) a causa del furto del pannello solare installato per l’alimentazione del sistema. Il ripristino è stato fatto nel mese di aprile 2002. Nel periodo gennaio 2003 – marzo 2003 si è avuto un blackout per un guasto all’apparecchiatura d’acquisizione dati. Dall’inizio di dicembre 2005 il sensore di pressione del piezometro ha iniziato a fornire valori anomali per cui si è deciso d’ eseguire misure dirette del livello della falda. A tale scopo si è impiegato un freatometro con il quale si è accertato che la quota raggiunta dall’acqua all’interno del tubo piezometrico era pari a -5.22 m dal piano campagna (p.c.).

In data 31 gennaio 2006 è stato sostituito definitivamente il trasduttore di pressione nel tubo piezometrico, ponendolo alla profondità di 20 metri rispetto al piano campagna.

Nell’agosto 2007 si è di nuovo verificato il furto del pannello solare con la conseguente perdita delle misure nel periodo 14 agosto - 5 ottobre 2007.

A fine agosto 2008 si è spurgato il piezometro e al 30 settembre è stata fatta una videoispezione. A seguito di tale controllo lo strumento è stato considerato non attendibile per una probabile rottura del tubo di diametro più piccolo ( $\varnothing \frac{1}{2}$ ”). Gli interventi sul piezometro hanno causato la perdita di 14 giorni di misure assestometriche (dal 30 settembre al 14 ottobre 2008). Il giorno 14 ottobre si è ritarato il trasduttore di spostamento, posizionandolo a 1.8 mm rispetto alla misura del 30 settembre. Di questo riposizionamento si è tenuto conto nell’elaborazione dei dati.

A fine 2014 e nel periodo marzo - maggio 2015 si sono verificate diverse mancate registrazioni di dati per guasti dell’unità d’acquisizione, che è stata definitivamente sostituita nel maggio 2015. Si è, però, accertato che questa perdita di dati non ha avuto influenza sulla significatività della serie storica registrata. Nel 2020 la registrazione dei dati è stata continua e regolare. Nel corso dell’anno 2020, a causa della situazione pandemica, dovuta all’infezione da virus COVID19, perdurata per l’intero anno, è stato possibile effettuare un solo controllo generale della strumentazione il 23 luglio 2020, in cui sono stati fatti i controlli manuali e la taratura di tutti i sensori.

 Eni spa	Campo di PORTO CORSINI MARE novembre 2021	Documento GEODCS_REL2021_PCM	Page - 44 - of 62
--	---	---------------------------------	-------------------

## Analisi dei dati assestimetrici

L'assestimetro misura la compattazione degli strati di terreno compresi tra 336 m (punto di ancoraggio) e il piano di campagna.

Nei grafici allegati i dati relativi all'assestimetro sono espressi in millimetri e riportano gli spostamenti misurati rispetto a un valore base iniziale ("misura di zero"). Tale misura è quella dell'8 aprile 1998, data di collaudo del sistema. Valori positivi degli spostamenti nel grafico dell'assestimetro indicano una compattazione e, viceversa, quelli negativi un incremento dello spessore (espansione) degli strati di terreno monitorati.

In data 28 luglio 2004 è stata ripresa di 25.0mm la corsa del trasduttore di spostamento, poiché il sensore era troppo vicino al fondo scala. Nell'elaborazione delle misure è stato tenuto conto di tale variazione aggiungendo un offset della stessa entità alle misure. Un analogo intervento è stato rifatto in data 14 ottobre 2008.

Nel grafico allegato (Figura 9B) si nota un comportamento alquanto anomalo dello strumento se rapportato alla sua storia precedente che ha sempre avuto un trend in crescita. Nell'ottobre 2003, infatti, l'assestimetro ha registrato un repentino sollevamento del piano campagna rispetto al punto profondo (4 mm in 5 giorni), in concomitanza con un abbassamento della falda di circa 40 – 50 cm. Dopo tale periodo (ca. fine ottobre 2003) è ripresa la compattazione del terreno, anche se, per circa 6 mesi, con un trend più veloce di quello del periodo precedente l'anomalia sopracitata. Dopo la metà del 2004 il trend di compattazione è tornato ad avere lo stesso andamento registrato nel periodo antecedente al 10/2003. Non sono state chiarite le ragioni di tale anomalia.

Per questa stazione si hanno a disposizione poco più di 23 anni di osservazioni (23.13 anni). In questo periodo si è registrata una compattazione totale di circa 50.5 mm (50.57mm- lettura strumento al 31/12/2020) corrispondente a una velocità di media annua di 2.19 mm/a (valore ottenuto con regressione lineare su tutta la serie temporale di registrazioni - Figura 9B).

Anche in questo caso però, come per la stazione di Smarlacca, la curva dell'assestimetro mostra un andamento più articolato nel tempo di quanto sia semplicemente espresso dal sopracitato valore medio. Nella figura 10B si può osservare infatti che, da inizio monitoraggio sino a circa "fine 2006-inizio 2007", si passa da una velocità di compattazione di circa 4.2 mm/a ad una riduzione notevole di tale valore, che passa prima a circa 1.4mm/anno tra il 2007 e fine 2014, poi praticamente quasi a zero dal 2015 ad oggi.

 Eni spa	Campo di PORTO CORSINI MARE novembre 2021	Documento GEODCS_REL2021_PCM	Page - 45 - of 62
--	---	---------------------------------	-------------------

Infatti il *trend* della compattazione superficiale misurato negli ultimi 6 anni è pressoché nullo (0.015mm/anno), la strumentazione reagisce solamente alle pulsazioni stagionali del terreno, mostrando espansioni durante i periodi autunno-invernali e contrazioni durante quelli estivo-primaverili; la retta di regressione calcolata sui dati degli ultimi 6 anni è orizzontale (Figura 10B). Analogamente al caso di Smarlacca, tale diminuzione potrebbe essere correlata ad un minor, o nullo, emungimento delle falde acquifere entro i primi 300m di profondità. Nella stazione *EPSU* di Spinaroni è stato installato nel 2002 anche un CGPS, le cui misure hanno consentito di stimare una velocità media d'abbassamento della superficie del suolo di circa -7 mm/a. Un confronto fra i valori differenti di tali velocità (CGPS e assestimetria), che si riferiscono però a fenomeni fisici diversi anche se collegati fra loro, porta a ipotizzare che nell'area siano in atto anche fenomeni di compattazione che interessano i sedimenti più profondi (> 336 m). Il GPS infatti nei 18.28 anni di acquisizione ha registrato un abbassamento totale di circa 12.7 cm (18.28a x 6.99mm/a) mentre invece l'assestometro nello stesso periodo ha registrato una compattazione totale di circa 4cm (18.28a x 2.19mm/a).

Anche il GPS, come mostrato in Figura 11B fa vedere verso l'inizio del 2016, una diminuzione della velocità di subsidenza dell'area, il cui il valore decresce da circa 7.4mm/anno a 5.8mm/anno, confermando un trend di diminuzione della subsidenza totale.

Nella stessa figura è riportata anche la curva dell'assestometro, che però, come già detto in precedenza, fa registrare l'inizio della diminuzione di velocità diversi anni prima. Anche qui lo spessore di terreno superficiale reagisce con anticipo alla diminuzione della subsidenza in atto nell'area, che sembra restare attiva e svilupparsi (ma con un rallentamento) solo negli strati più profondi di 336m (base dell'assestometro).

La correlazione nel tempo dell'andamento delle due curve (geodetica CGPS e assestimetria) non è molto elevata come mostrato nel grafico allegato (Figura 12B); le misure CGPS presentano un andamento più regolare con una dinamica legata alla stagionalità. Nel periodo tra inizio ottobre 2003 sino a oltre la metà del 2004, la curva CGPS mostra, però, oscillazioni molto simili a quelle registrate dell'assestometro nello stesso periodo, avvalorando l'ipotesi che possano essere reali e non "artefatti strumentali" i movimenti "anomali" cui si è detto in precedenza per i dati assestimetrici.

Si segnala, inoltre, che per comodità di lettura del grafico:

- le misure del CGPS sono state filtrate con una media mobile su 50 campioni per meglio evidenziarne l'andamento;
- i valori della curva assestimetrica sono stati riportati in ordine inverso, così da renderne l'andamento coerente quello della curva CGPS (spostamenti delle curve verso l'alto indicano sollevamenti del terreno e viceversa).

## Analisi dei dati piezometrici

Degli interventi fatti sul piezometro e della sua affidabilità si è detto in precedenza. L'estrema variabilità, anche giornaliera, dei dati registrati dalla strumentazione piezometrica, ha fatto ritenere tale informazione non attendibile e pertanto di scarsa utilità. Anche per questa stazione, analogamente a quella di Smarlacca, si è pertanto scelto di non mostrare la traccia dell'andamento del dato piezometrico nei grafici di confronto con l'assestimetro, sino al nuovo rifacimento della strumentazione.



Figura 9B - Serie storica delle misure assestimetriche nella stazione EPSU di Spinaroni



Figura 10B – Trend curva di compattazione dell’assestimetro della stazione EPSU di Spinaroni

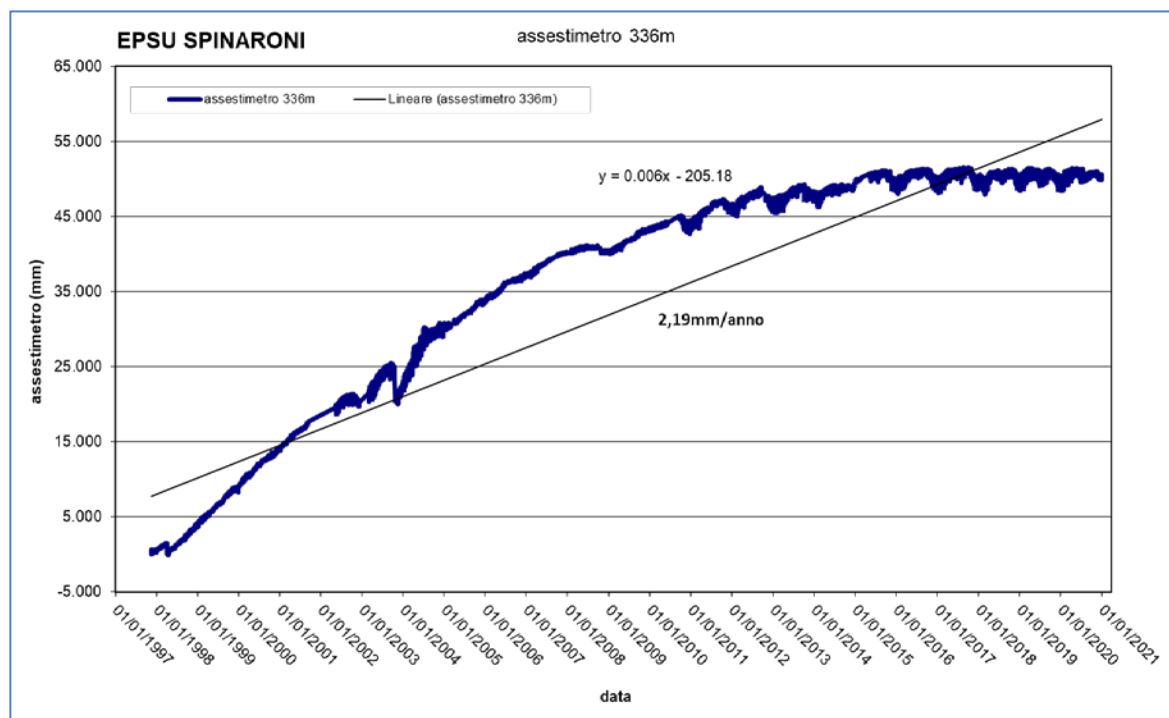

Figura 11B - Confronto tra i trend di compattazione dell’assestimetro profondo e di subsidenza totale da CGPS per il sito di Spinaroni

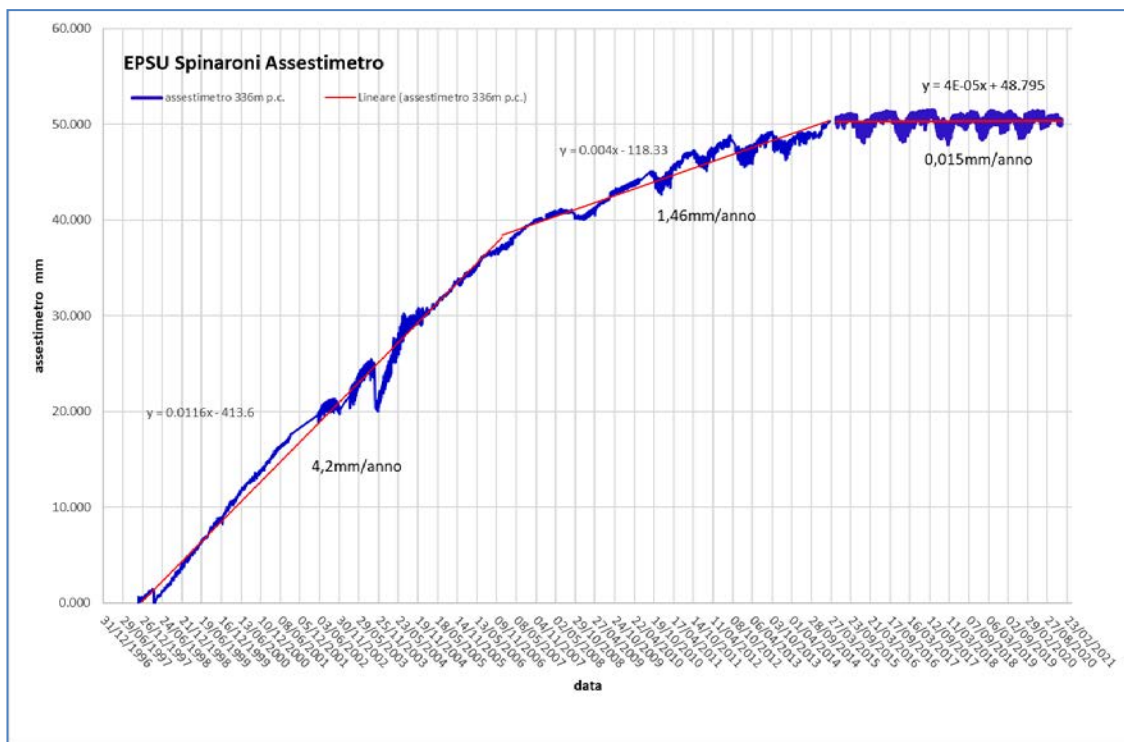

**Figura 12B - Confronto fra misure da CGPS vs. misure di compattazione (assestimetro della stazione EPSU di Spinaroni)**

N.B. Nel grafico per meglio apprezzare le modulazioni della curva CGPS questa è stata filtrata con una media mobile su 50 campioni. Per comodità la curva assestimetrica è stata graficata con i valori in ordine inverso, in modo da renderla coerente con le modulazioni del CGPS - spostamenti delle curve verso l'alto indicano sollevamenti del terreno e viceversa.

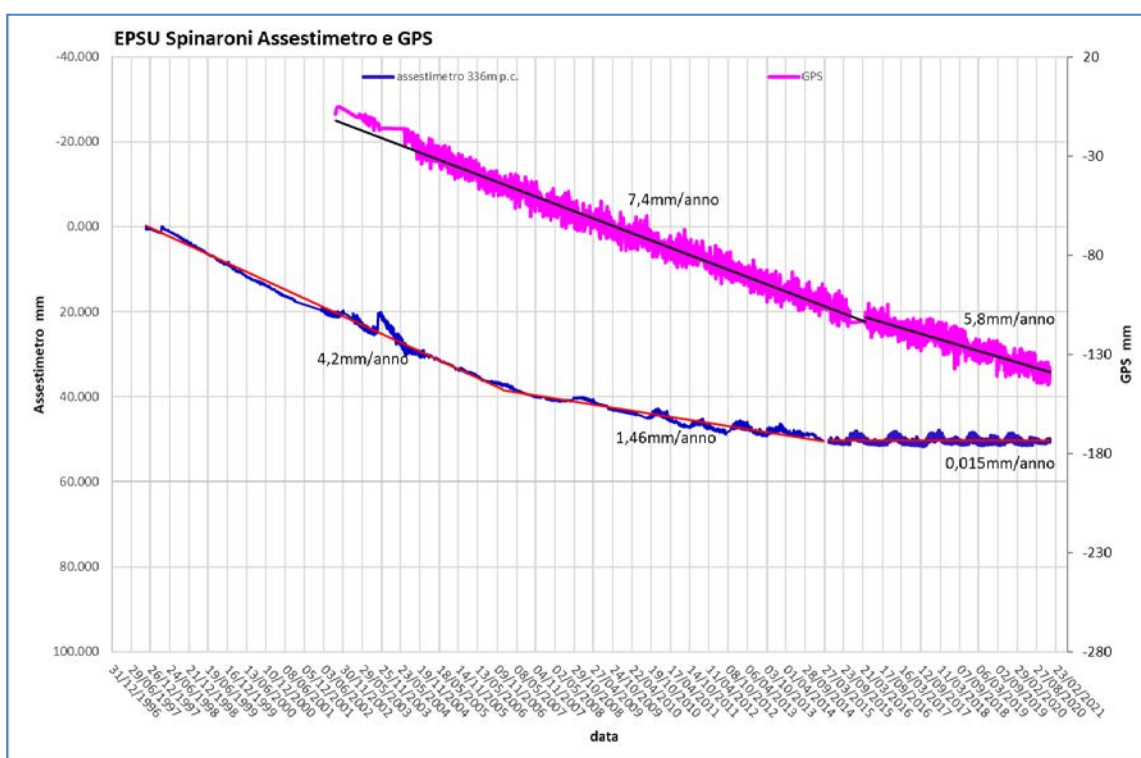
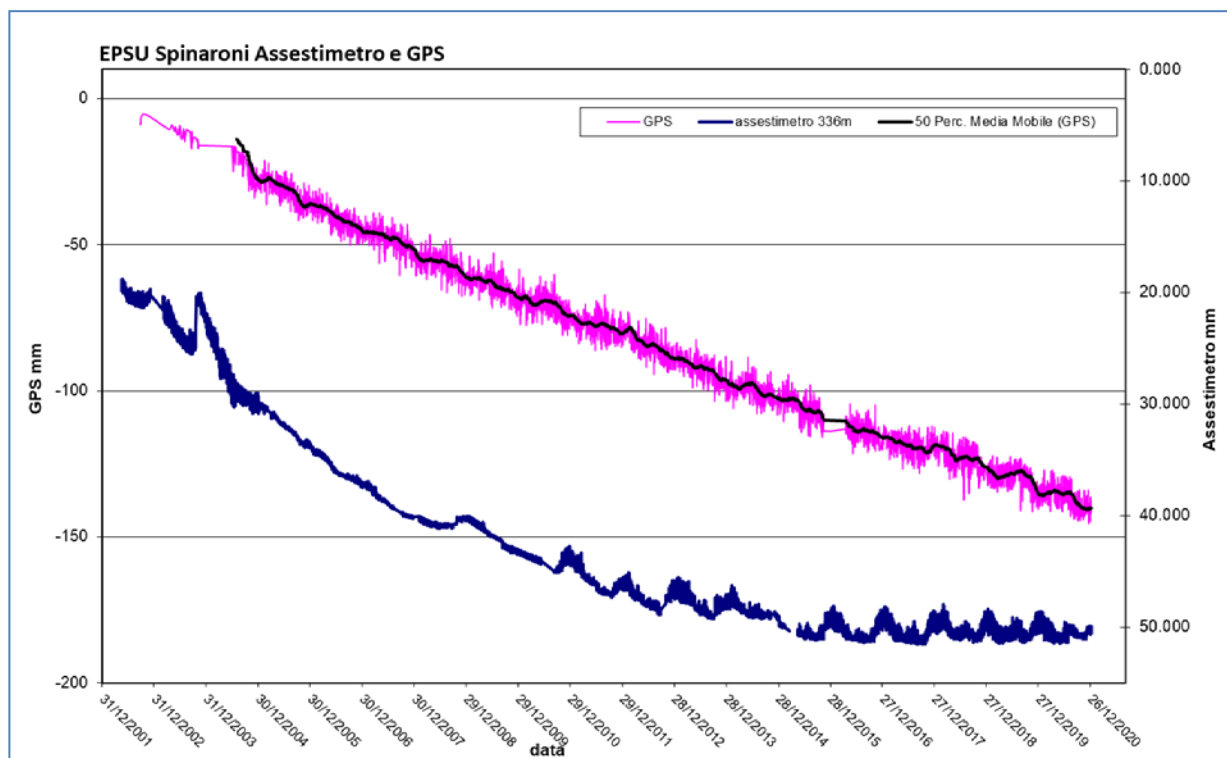

## **Stazione EPSU di Fiumi Uniti** (installata settembre 1994)

Le coordinate WGS84 della stazione sono: 44°23'50.09"N e 12°18'57.44"E.

La stazione è ubicata tra le località di Lido Adriano a nord e quella di Lido di Dante a sud, immediatamente a nord dell'argine sinistro della foce del fiume Fiumi Uniti a circa 60m dal mare Adriatico (linea di riva), all'interno dell'area pozzo Eni denominata "Angelina1", ad una quota di 0m s.l.m. .

La strumentazione è costituita da:

- assestometro profondo - quota bottom 372.85 m da p.c.
- assestometro superficiale – quota bottom 224.2 m da p.c.
- Piezometro profondo a 360 m p.c. (disattivato da agosto/2011)
- Piezometro intermedio a 243 m p.c. (disattivato da agosto/2011)
- Piezometro superficiale a 148 m p.c. (disattivato da agosto/2011)

I piezometri, sopra elencati, sono stati sostituiti nel 2011 con la nuova strumentazione descritta nella tabella seguente, sono stati rimpiazzati i piezometri originali e ne sono stati aggiunti 2 superficiali a 10 e 30 m da piano campagna.

<b>Sigla</b>	<b>Profondità fondo foro (da p.c.)</b>	<b>Tipo Piezometro</b>	<b>Tratto Filtrante</b>
PS-1	10.50	Tubo aperto	da 6.40 a 9.50 m da p.c.
PS-2	30.50	Tubo aperto	da 25.40 a 29.50 m da p.c.
PP-1	373.50	Tubo aperto	da 361.00 a 365.00 m da p.c. da 366.50 a 372.50 m da p.c.
PP-2	257.00	Tubo aperto	da 241.00 a 245.00 m da p.c. da 250.00 a 256.00 m da p.c.
PP-3	163.00	Tubo aperto	da 141.10 a 153.20 m da p.c. da 156.00 a 162.00 m da p.c.

Le principali caratteristiche della strumentazione attuale sono illustrate in Figura 13B.

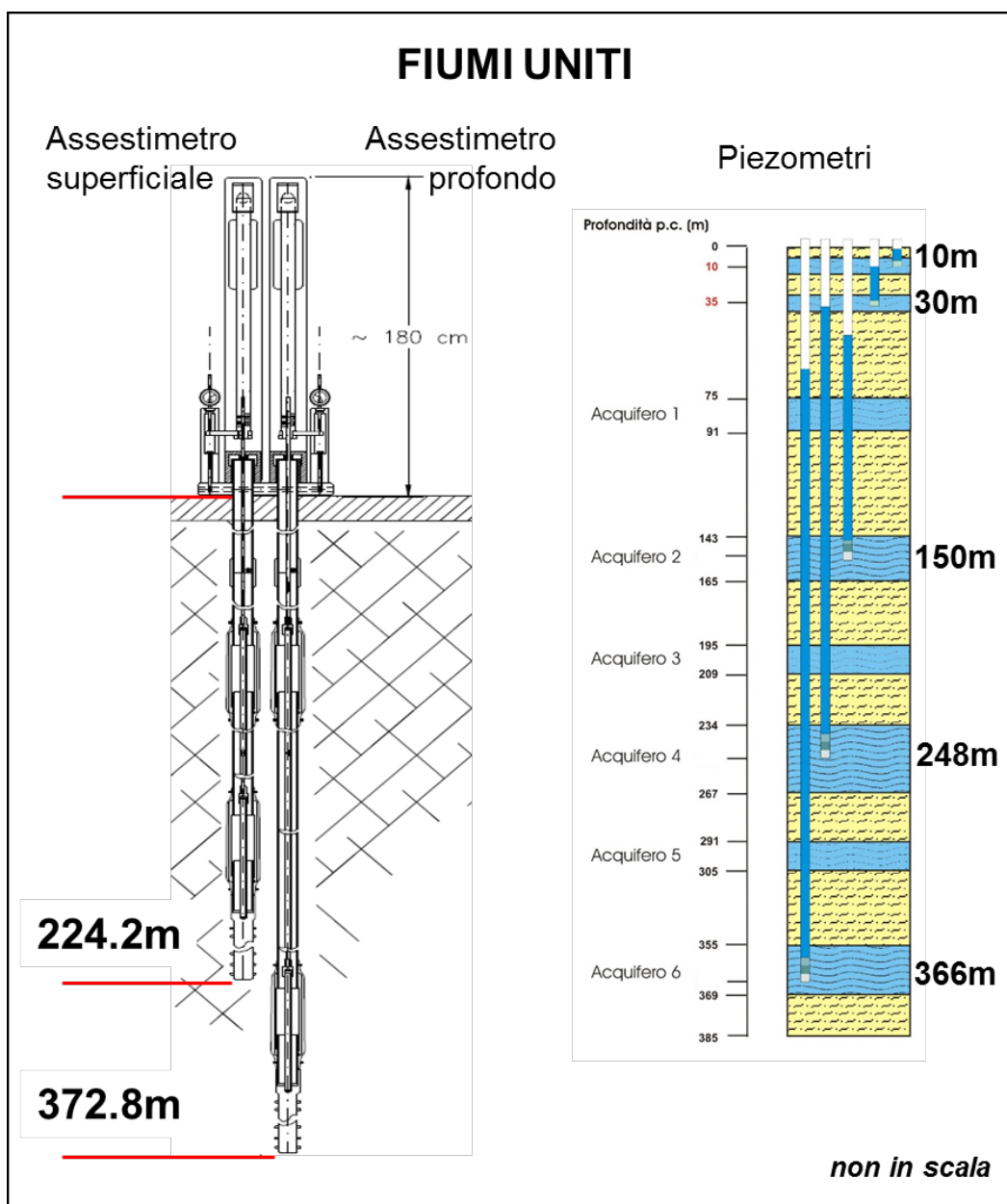

**Figura 13B - Schema della stazione EPSU di Fiumi Uniti. Le profondità dei piezometri sono riferite alla quota centrale del tratto filtrante**

L'unità d'acquisizione dati è stata impostata con una frequenza di registrazione di una misura ogni due ore. In seguito, dal 17 aprile 1999, tale frequenza è stata ridotta a una misura ogni 6 ore. Nel luglio 2003 si è avuto il furto dei pannelli solari installati per l'alimentazione del sistema di misura, con conseguente perdita di 2 mesi di registrazioni (7 agosto 2003 - 2 ottobre 2003). Nel giugno 2004 è stata sostituita integralmente la baracca di protezione del sistema; in tale occasione è stato fatto l'allacciamento alla rete elettrica, eliminando, così, il ricorso ai

 Eni spa	Campo di PORTO CORSINI MARE novembre 2021	Documento GEODCS_REL2021_PCM	Page - 51 - of 62
--	---	---------------------------------	-------------------

pannelli solari. Nel marzo 2008 sono stati spurgati i 3 piezometri. L'operazione ha consentito d'accertare che il piezometro superficiale e quello intermedio non erano di fatto funzionanti, poiché in comunicazione idraulica tra di loro e con i filtri intasati.

Molto dubbio era anche il funzionamento del piezometro profondo.

Nel periodo 9 agosto 2010 - 8 settembre 2010 si sono perse le misure per un guasto alle apparecchiature. Analogo problema si è verificato nell'ottobre 2010. A seguito dei lavori di ripristino dei pozzi piezometrici, a partire da metà luglio 2011, sono stati definitivamente sigillati i tre vecchi tubi piezometrici (dati in Figura 14B). Nel dicembre 2011 sono entrati in funzione i cinque nuovi pozzi piezometrici descritti nella precedente tabella, tre in sostituzione dei precedenti piezometri e due nuovi.

Da circa fine giugno 2012 sino a fine febbraio 2013 il trasduttore di pressione del piezometro superficiale a 30 m non ha funzionato correttamente registrando valori non attendibili; detto sensore è stato poi correttamente riscaldato dopo il ripristino dell'alimentazione elettrica a ottobre 2013. Si segnala la mancanza di dati di questa stazione dal 28 febbraio 2013 al 17 ottobre 2013 per un guasto alle apparecchiature di alimentazione elettrica del sistema d'acquisizione. Fino a fine luglio 2017 la registrazione dei dati è stata poi regolare. Ad agosto del 2017 si è verificato un nuovo guasto elettrico alle apparecchiature d'acquisizione, per cui sino a dicembre 2017 si sono fatte letture manuali della strumentazione piezometrica ed assestometrica anche se con frequenza ridotta. A dicembre 2017 si sono spurgati/lavati tutti e 5 i piezometri della stazione. A tale scopo si è fatta circolare acqua a pressione e portata costanti attraverso una linea di spurgo dal basso verso l'alto, per favorire il deflusso dei sedimenti depositatisi sia nel tratto cieco che in colonna attraverso le microfessurazioni dei filtri e nei boccafori. Dopo il lavaggio di ogni singolo piezometro, sono state fatte prove di dissipazione d'energia dell'acqua immessa per la verifica del funzionamento dei tratti filtranti, seguite da prove di emungimento della falda. Tutti i piezometri sottoposti a manutenzione sono risultati integri e perfettamente funzionanti. L'avaria alle apparecchiature di acquisizione è perdurata anche nei primi tre mesi del 2018, dal mese di aprile l'acquisizione dei dati è stata, invece regolare. Nel novembre 2019 sono stati sostituiti i trasduttori di pressione dei piezometri PP3 e PS1. Nel periodo giugno 2019 – dicembre 2019 si sono verificati dei "buchi" nelle acquisizioni relative ai piezometri PP1, PP3 e PS1 dovuti a malfunzionamento della sensoristica. Nel 2020 la registrazione dei dati è tornata continua e regolare.

 Eni spa	Campo di PORTO CORSINI MARE novembre 2021	Documento GEODCS_REL2021_PCM	Page - 52 - of 62
--	---	---------------------------------	-------------------

Nel corso dell'anno 2020, a causa della situazione pandemica, dovuta all'infezione da virus COVID19, perdurata per l'intero anno, è stato possibile effettuare un solo controllo generale della strumentazione il 23 luglio 2020, in cui sono stati fatti i controlli manuali e la taratura di tutti i sensori.

## **Analisi dei dati assestimetrici**

L'assestometro più profondo misura la compattazione degli strati di terreno compresi tra 372.85 m (punto di ancoraggio) e il piano di campagna (p.c.); quello più superficiale a sua volta misura la compattazione degli strati di terreno compresi tra 224.2 m (punto di ancoraggio) e il piano di campagna.

Nei grafici allegati (Figura 20B e Figura 21B) sono riportati per un confronto sia i dati piezometrici sia quelli assestimetrici. I dati relativi all'assestometro sono espressi in millimetri e riportano gli spostamenti misurati rispetto a un valore base iniziale ("misura di zero"). Tale misura è quella dell'8 aprile 1998, data di collaudo del sistema. Valori positivi degli spostamenti nel grafico dell'assestometro indicano una compattazione e, viceversa, quelli negativi un incremento dello spessore (i.e. espansione) degli strati di terreno monitorati.

L'assenza delle misure nel periodo compreso fra settembre 1997 e aprile 1998 è da collegare al fatto che inizialmente non era ancora in funzione il sistema di teletrasmissione dei dati. Le misure sono state fatte con continuità a partire dall'8 aprile 1998.

In data 17/10/2006 è stata ripresa la corsa dei trasduttori di spostamento, precisamente di 16.3 mm per l'assestometro profondo e di 14.4 mm per quello più superficiale. Nell'elaborazione dei dati si è tenuto in conto di queste variazioni, così da non rappresentare il "salto" nelle misure per effetto di un cambiamento di fondo scala e non di una reale variazione assestimetrica.

Per tutti circa i 26 anni (26.27a dal 27/09/94) di misure fatte, le due curve assestimetriche (Figura 15B e Figura 16B) mostrano andamenti molto simili, con minimi scostamenti tra loro e con un trend costante di compattazione del terreno. Ciò sembrerebbe indicare una compattazione prevalentemente più superficiale, che interessa grosso modo i primi 220 m di terreno. La velocità di compattazione è poco meno di 2 mm/anno per entrambi gli assestimetri (1.91mm/anno per il più profondo e 1.86mm/anno per l'altro) e per tutto l'intervallo di tempo considerato.

 Eni spa	Campo di PORTO CORSINI MARE novembre 2021	Documento GEODCS_REL2021_PCM	Page - 53 - of 62
--	---	---------------------------------	-------------------

In Figura 17B è rappresentato l'andamento della strumentazione EPSU nell'ultimo anno, quello che si può notare è che gli assestimetri hanno una escursione bassissima e con delle sinusoidi stagionali che hanno un comportamento anomalo rispetto alle usuali pulsazioni del terreno (solitamente espansioni in inverno-primavera e compattazioni in estate-autunno).

Infatti, come già evidenziato anche negli anni passati, si osserva un picco di compattazione intorno ad aprile, una successiva espansione intorno luglio-agosto e poi una successiva compattazione che ha il massimo verso la fine dell'anno (novembre). C'è da dire che comunque l'ampiezza di tali escursioni è bassissima (meno di 1mm) per una compattazione totale nell'anno (non recuperata) di circa 1mm. Per quanto riguarda le falde monitorate possiamo dire che: il piezometro profondo (PP1) a 360 m di profondità, che dalla sua installazione è risultato sempre in pressione, nell'ultimo anno si è mantenuto sempre costantemente intorno ad i 5m sopra il p.c. non mostrando nessuna fluttuazione stagionale e nessuna influenza da parte della piovosità locale o variazioni stagionali (periodi piovosi e secchi), segno che la sua ricarica idrostatica avviene molto lontano dal punto di monitoraggio. La stessa considerazione, di andamento costante, è più o meno valida anche per gli altri due piezometri profondi a 257 e 163 metri da p.c., per i quali però sembrerebbe apprezzarsi una leggera variazione stagionale (se diagrammati ad una scala orizzontale molto ampia la variazione risulta più evidente). Tale fluttuazione però sembrerebbe in fase con l'andamento degli assestimetri, e questa è un'anomalia in quanto le due curve (assestimetro e piezometro) dovrebbero solitamente presentare un andamento opposto. L'andamento di tutte le curve piezometriche profonde, porta perciò ad ipotizzare che la loro dinamica non influenza l'andamento degli assestimetri e non sembra pertanto essere responsabile della compattazione della porzione di terreno indagata e misurata da tali strumenti.

I due piezometri superficiali (a 10 e 30 metri da p.c.) sembrano essere gli unici con un andamento coerente con gli assestimetri (per quello a 10m è più evidente), mostrando diminuzioni della quota piezometrica in corrispondenza delle compattazioni ed aumenti nelle espansioni, solamente che tali variazioni si verificano in periodi "meteorologicamente" anomali dell'anno (Figura 17B).

Presso la stazione *EPSU* è stato installato nel 2002 anche un CGPS, le cui misure hanno consentito di stimare una velocità media d'abbassamento della superficie del suolo pari a - 13.4 mm/anno. Un confronto fra i valori differenti di tali velocità (CGPS e assestimetrica), che

 Eni spa	Campo di PORTO CORSINI MARE novembre 2021	Documento GEODCS_REL2021_PCM	Page - 54 - of 62
--	---	---------------------------------	-------------------

si riferiscono però a fenomeni fisici diversi anche se collegati fra loro, porta a ipotizzare che nell'area siano in atto soprattutto fenomeni di compattazione che interessano i sedimenti più profondi (> 372 m). Il CGPS infatti nei 18.8 anni di acquisizione ha registrato un abbassamento totale di poco più di 24 cm mentre invece l'assestmetro nello stesso periodo (18.8 anni) ha registrato una compattazione totale di circa 3 cm (Figura 18B).

Sempre in Figura 18B è mostrato il confronto tra GPS e assestmetro profondo, entrambe le curve mostrano una variazione della velocità di subsidenza/compattazione nel tempo ed il loro andamento è meglio rappresentato da 2 spezzate anziché da una regressione lineare su tutta la serie. Entrambi gli strumenti rilevano una diminuzione di velocità, Il GPS verso la fine del 2014 passa da 14.9 a 9mm/anno, l'assestmetro qualche anno prima passa da 1.8 a 1.2mm/anno. Anche nell'area, indagata dalla stazione in oggetto, come nei due casi precedenti, si rileva una diminuzione generale della subsidenza in atto e questo effetto inizia, anche qui, prima con una diminuzione della velocità di compattazione negli strati più superficiali. Inoltre, l'esame delle curve CGPS e assestmetrica profonda non mostra particolari tratti di somiglianza, anche se la correlazione tra le due curve sembra aumentare negli ultimi anni, dal 2017 in poi, come si può osservare nel grafico allegato (Figura 19B).

Si segnala, inoltre, che per comodità di lettura di tale grafico:

- il confronto delle due curve è stato fatto per lo stesso periodo di osservazione (2002-2017), pur essendo la durata del monitoraggio con l'assestmetro di circa 8 anni più lunga;
- le misure del CGPS sono state filtrate con una media mobile su 50 campioni per meglio evidenziarne l'andamento;
- i valori della curva assestmetrica sono stati riportati in ordine inverso, così da renderne l'andamento coerente quello della curva CGPS (spostamenti delle curve verso l'alto indicano sollevamenti del terreno e viceversa).

## **Analisi dei dati piezometrici**

Come spiegato in precedenza, nella stazione sono stati posti inizialmente in opera tre piezometri verticali che, però, nel corso del tempo si sono guastati. Per un lungo periodo di tempo, le misure piezometriche utilizzate sono state solo quelle relative al piezometro più profondo, ritenuto più attendibile.

In Figura 14B è illustrato l'andamento delle curve piezometriche sino al 2011.

Da metà luglio 2011 tutti i vecchi tubi piezometrici sono stati poi definitivamente sigillati e dal 22 dicembre 2011 ad oggi si sono resi disponibili i dati dei nuovi tubi piezometrici (Figure 17B, 20B e 21B). A dicembre 2017 tutti e 5 i piezometri della stazione sono stati sottoposti ad una manutenzione straordinaria consistita in spurgo e lavaggio degli stessi. Tutti i piezometri sottoposti a manutenzione hanno risposto in modo positivo durante l'attività di spurgo/lavaggio, risultando integri e perfettamente funzionanti. Da segnalare che, dalla sua installazione, il piezometro profondo (PP1 a 360 m di profondità) è risultato sempre in pressione, con una altezza della falda al di sopra del piano campagna, variabile tra 0.5 e 5 m.

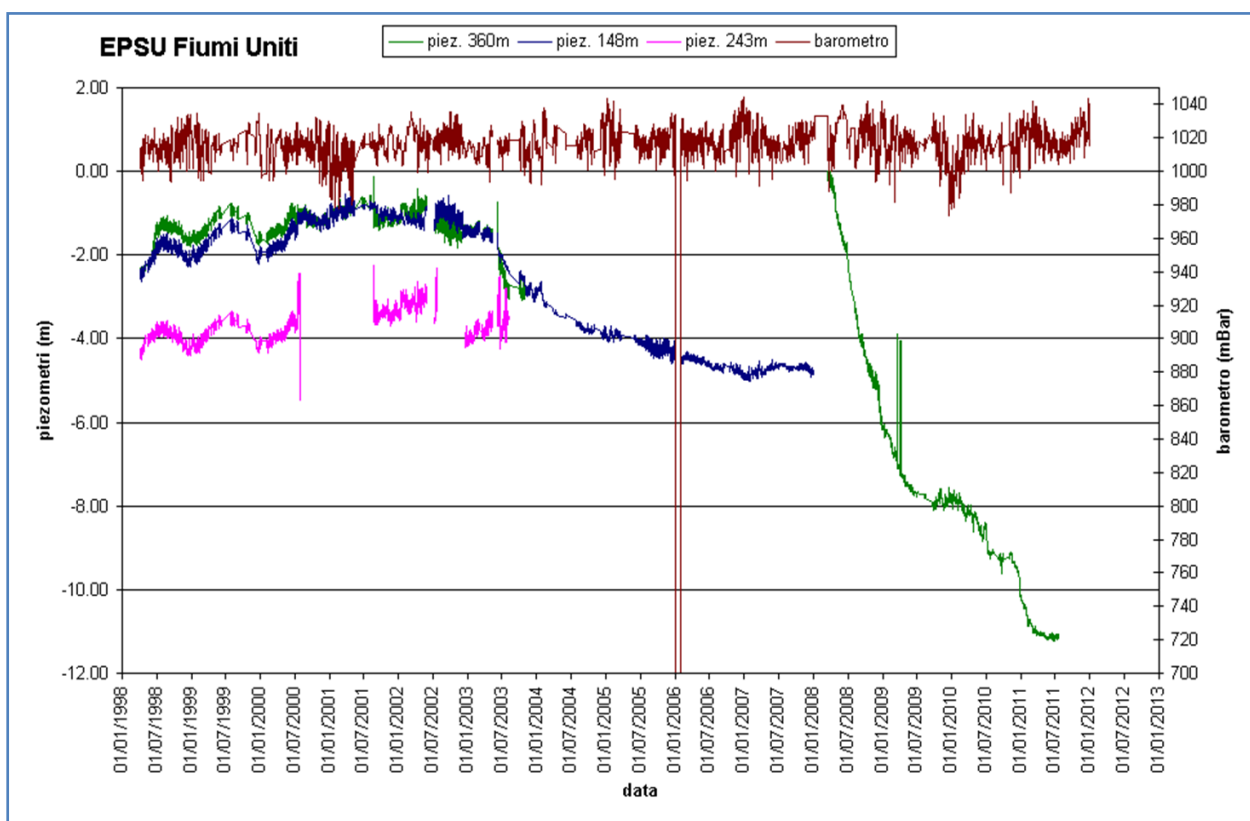

**Figura 14B – Stazione EPSU Fiumi Uniti: misure della vecchia strumentazione piezometrica attiva sino al 2011**

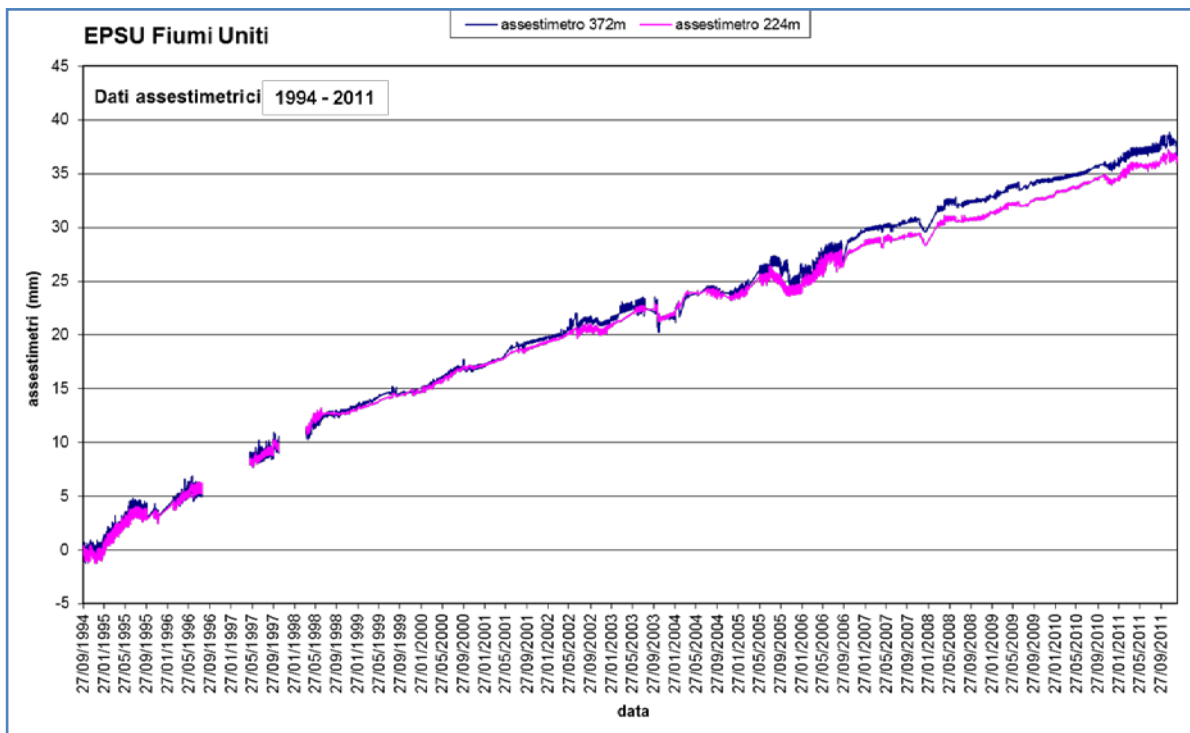

**Figura 15B - Curva di compattazione degli assestimetri della stazione EPSU di Fiumi Uniti (dati 1994-2011)**  
Valori positivi = abbassamento; Valori negativi = sollevamento

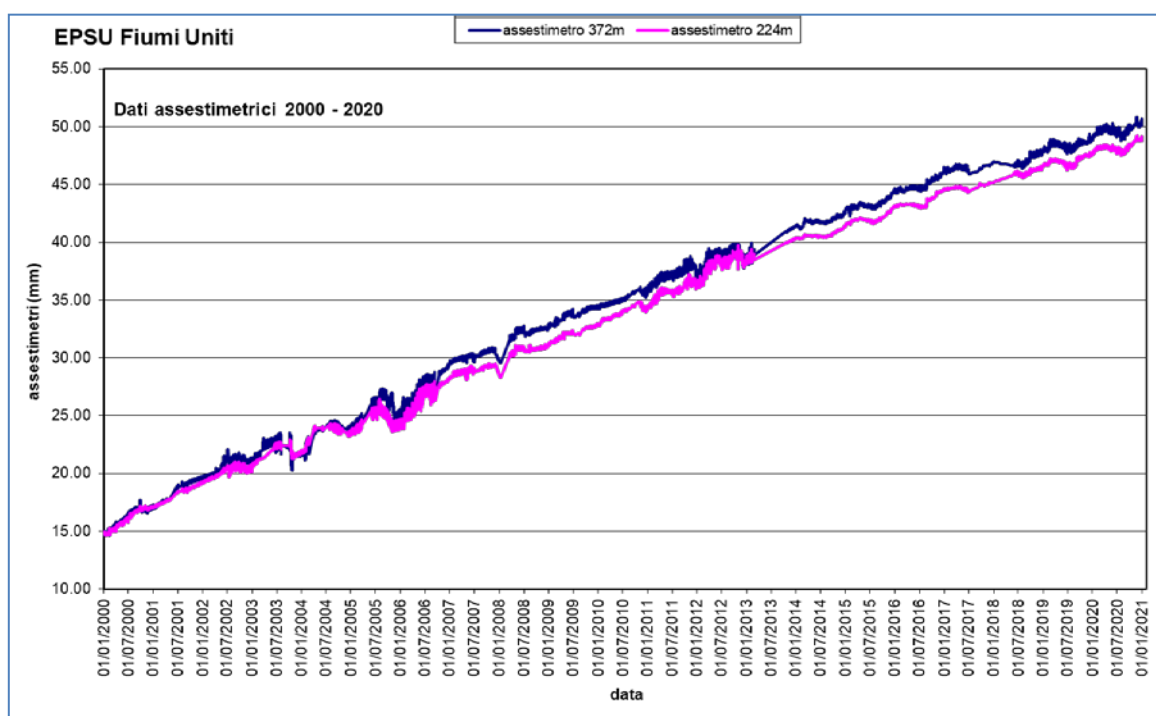

**Figura 16B - Curva di compattazione degli assestimetri della stazione EPSU di Fiumi Uniti (dati 2000-2020)**  
Valori positivi = abbassamento; Valori negativi = sollevamento





Figura 17B - Stazione EPSU di Fiumi Uniti - ultimo anno di dati



Figura 18B - Confronto tra i trend di compattazione dell'assestimetro profondo e di subsidenza totale da CGPS per il sito di Fiumi Uniti

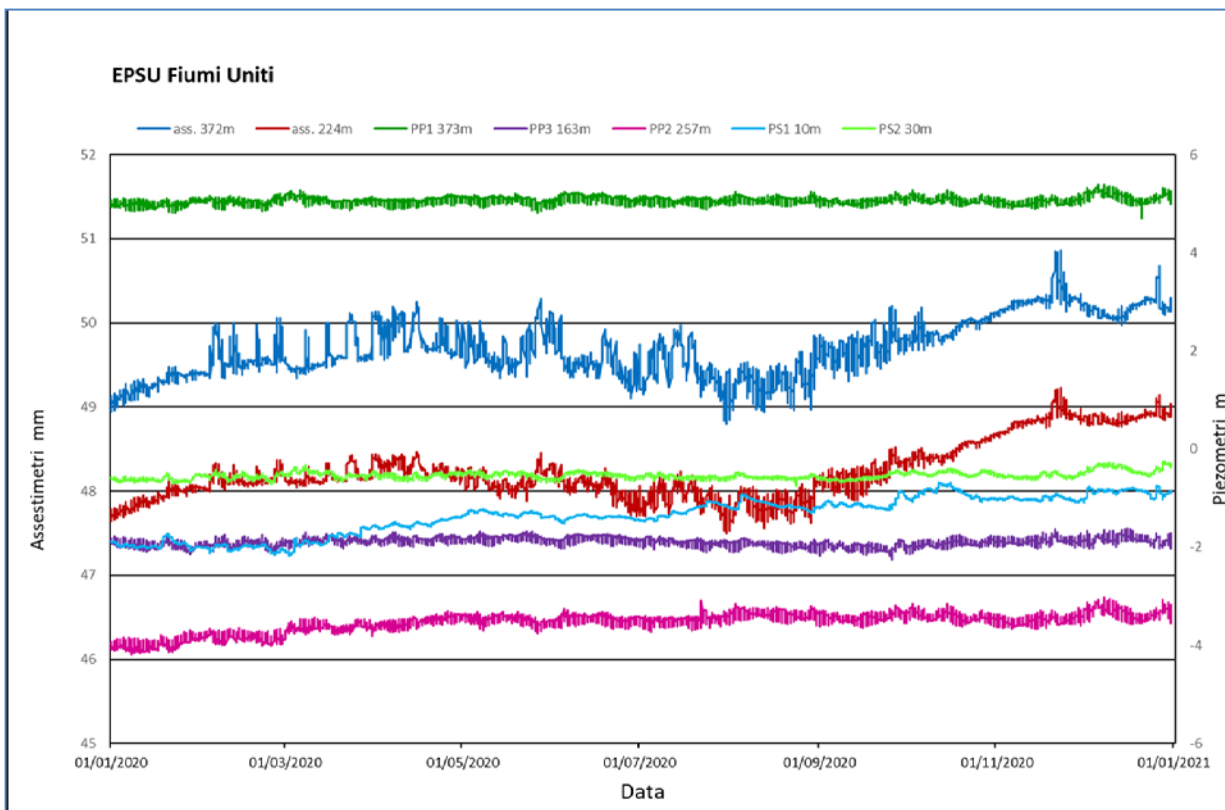

**Figura 19B - Confronto fra misure da CGPS vs. misure di compattazione (Assestimetro profondo della stazione EPSU di Fiumi Uniti)**

*N.B.: nel grafico per meglio apprezzare le modulazioni della curva CGPS questa è stata filtrata con una media mobile su 50 campioni. Per comodità la curva assestimetrica è stata graficata con i valori in ordine inverso, in modo da renderla coerente con le modulazioni del CGPS - spostamenti delle curve verso l'alto indicano sollevamenti del terreno e viceversa.*

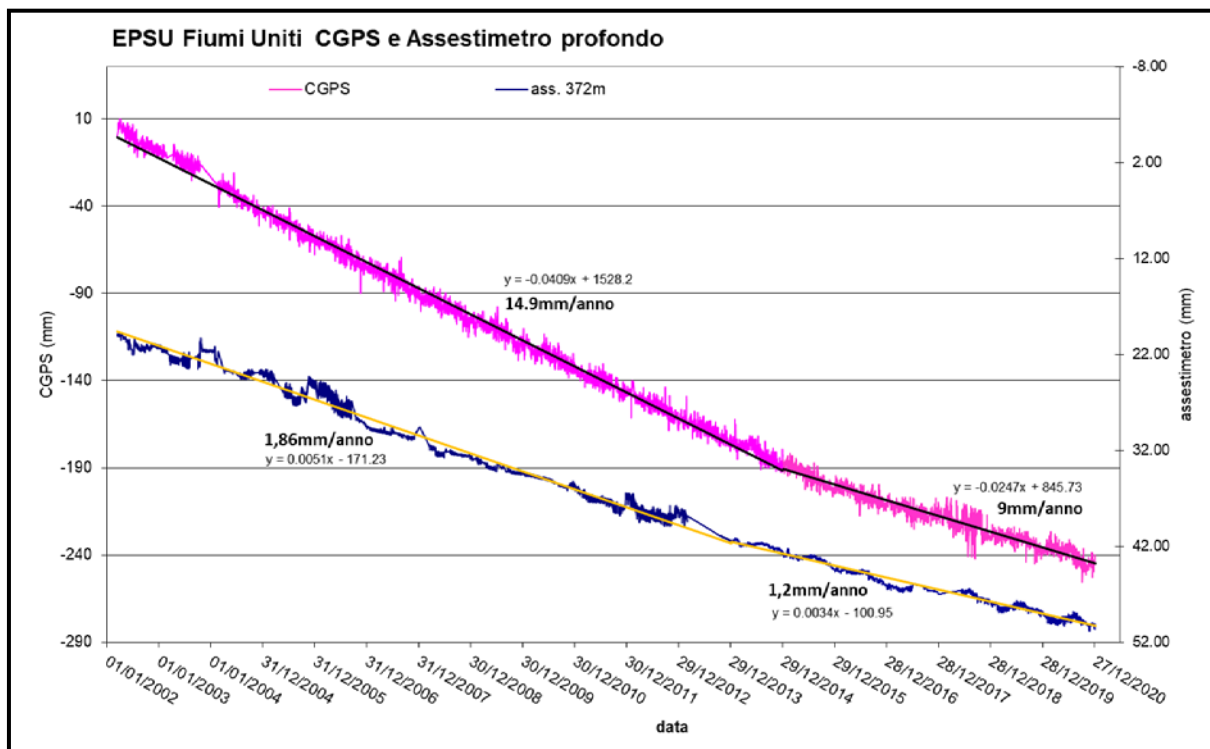
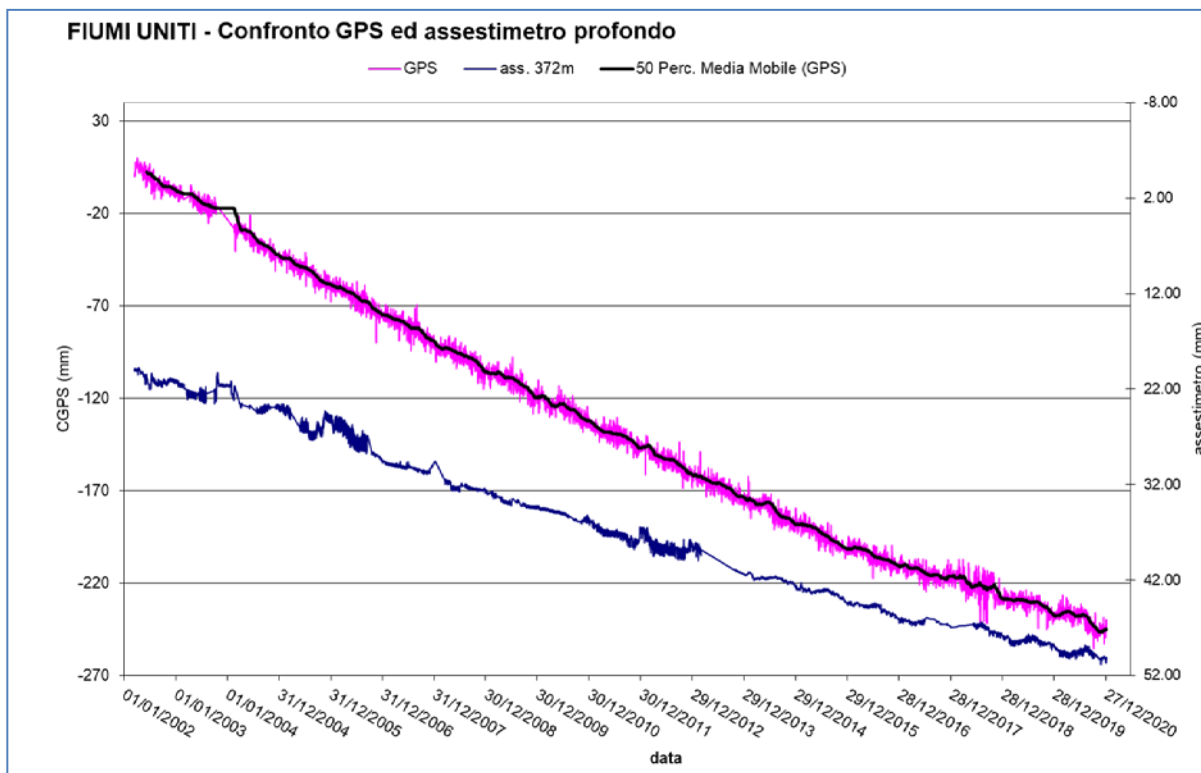

Figura 20B – Stazione EPSU Fiumi Uniti: misure piezometriche e assestimetriche dal 2011 al 2020



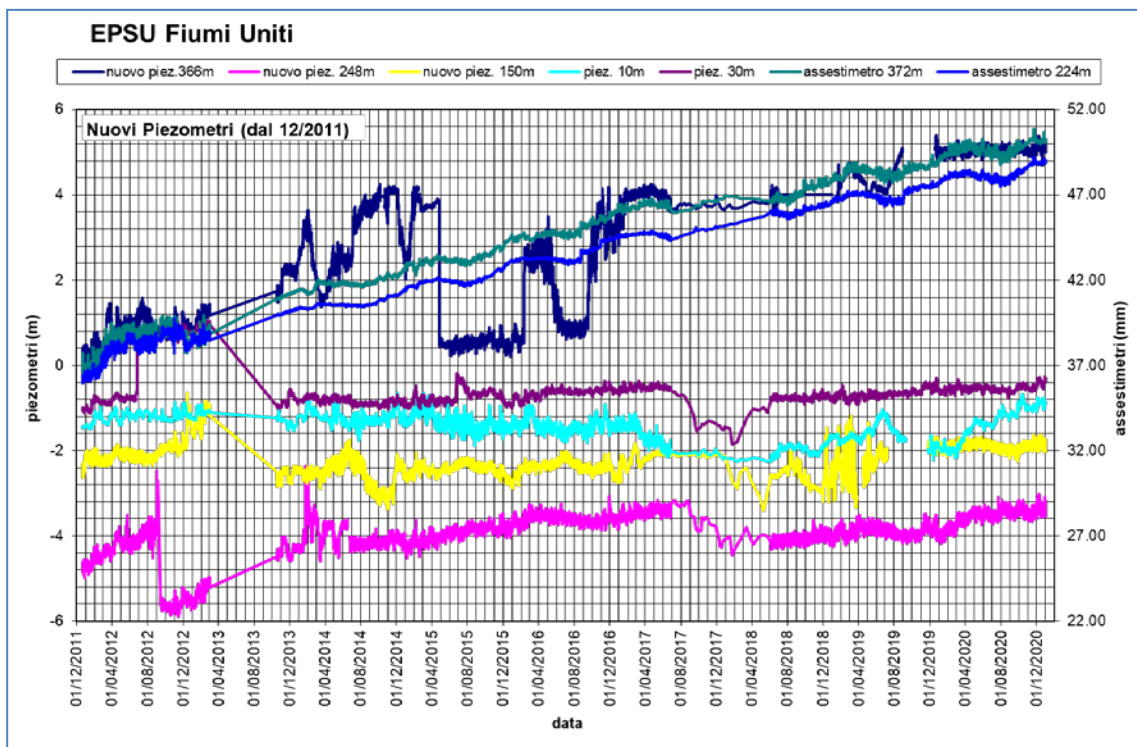

Figura 21B – Stazione EPSU Fiumi Uniti: misure piezometriche assestimetriche e barometriche dal 2011 al 2020

 Eni spa	Campo di PORTO CORSINI MARE novembre 2021	Documento GEODCS_REL2021_PCM	Page - 60 - of 62
--	---	---------------------------------	-------------------

## Conclusioni

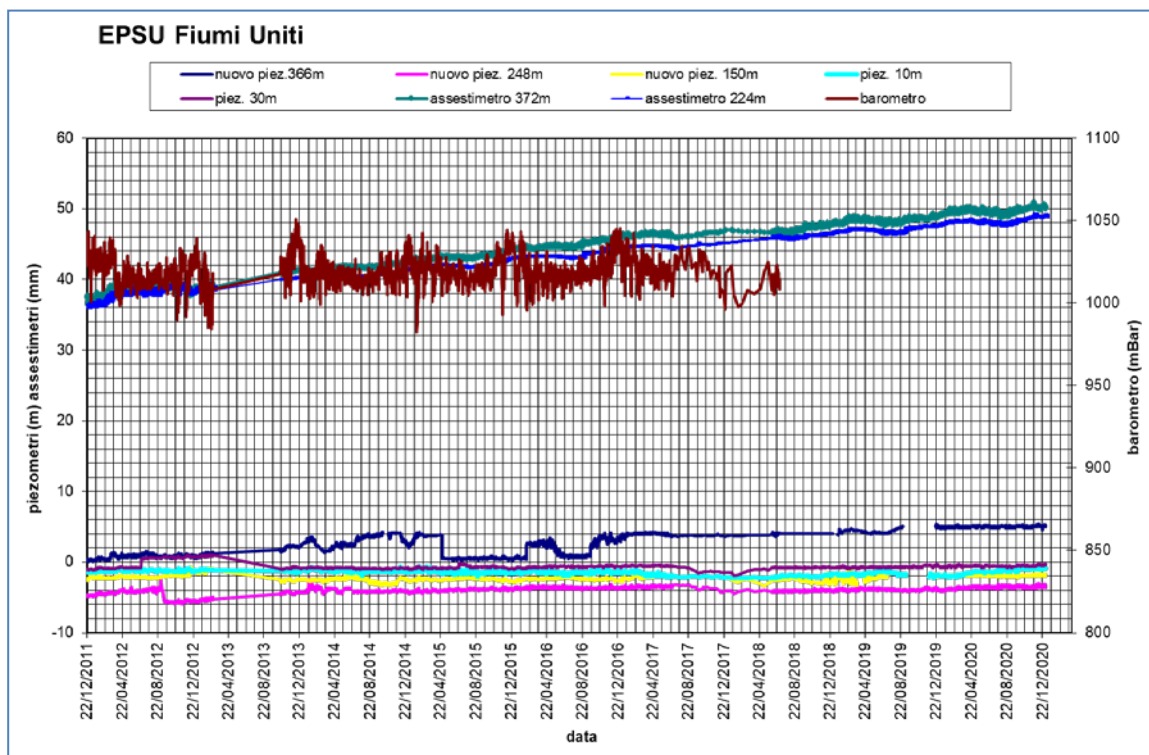
In generale, i grafici allegati mostrano come per tutte e tre le stazioni *EPSU* si siano ottenuti dati di buona qualità, pur tenendo conto delle difficoltà operative incontrate in fase d'acquisizione. La lunghezza delle serie storiche registrate, la sensibilità e la qualità dei sensori utilizzati, infatti, sono tali da consentire di valutare con buona precisione l'abbassamento del piano campagna rispetto al punto di ancoraggio degli strumenti (compattazione superficiale).

Anche se le misure assestimetriche risentono delle escursioni - giornaliere e stagionali - di temperatura, tale fenomeno si attenua e praticamente scompare per lunghi periodi di osservazione quali quelli disponibili per le 3 *EPSU* considerate. Nell'arco degli anni di osservazione non si nota alcun effetto della variazione stagionale della temperatura. Una considerazione generale valida per le tre stazioni considerate è che la compactazione dei terreni superficiali sembra assumere un andamento costante nel tempo con una chiara tendenza all'attenuazione (o a zero nel caso di Spinaroni). La diminuzione generale di subsidenza è anche confermata per gli strati più profondi (al di sotto delle basi di ancoraggio degli assestimetri) come mostrato da tutte le stazioni CGPS installate in prossimità delle *EPSU*.

Negli ultimi 5 anni, infatti, si sono registrati valori in leggera diminuzione della velocità media di compactazione per tutti gli assestimetri, sino ad arrivare ai valori del 31/12/2020, riportati nella tabella riassuntiva più avanti.

### Smarlacca

Per la stazione di Smarlacca il periodo di osservazione è di oltre 22 anni (22.74), durante i quali l'assestometro più profondo ha registrato una compactazione media regolare anche se meno marcata rispetto a quanto misurato nelle stazioni di Spinaroni e di Fiumi Uniti.

L'andamento delle misure è stato, infatti, più o meno costante nel tempo, tranne che per l'abbassamento registrato nel periodo luglio-settembre 2003; la compactazione totale è stata pari a 20.83 mm per una velocità media di abbassamento di circa 0.91 mm/a (velocità da regressione lineare 0.88 mm/a). Un analogo *trend* nelle misure si rileva anche per l'assestometro più superficiale, che, però, ha registrato una compactazione totale nettamente più ridotta: 6.4 mm complessivi, corrispondenti a circa 0.28 mm/a (0.21 mm/a da regressione lineare). L'andamento della velocità di compactazione dell'assestometro profondo mostra un

 Eni spa	Campo di PORTO CORSINI MARE novembre 2021	Documento GEODCS_REL2021_PCM	Page - 61 - of 62
--	---	---------------------------------	-------------------

andamento più modulato da quanto si potrebbe evincere dalla sola regressione lineare su tutta la serie. Si evidenziano infatti due trend di velocità distinti: uno iniziale sino alla fine del 2011 di circa 1 mm/anno ed uno degli ultimi 9 anni, con un valore di velocità di circa 0.5 mm/anno. Buona è la correlazione tra la curva assestimetrica e quella del CGPS. I dati piezometrici non sono da considerarsi attendibili.

### **Spinaroni**

Per la stazione di Spinaroni si hanno a disposizione più di 23 anni (23.13) di osservazioni durante i quali si è registrata una compattazione di 50.5 mm per una velocità media di compattazione di 2.18 mm/anno (2.19 mm/a con regressione lineare), con un andamento, dopo il primo periodo di assestamento, piuttosto regolare, tranne che per la brusca variazione (sollevamento del piano campagna) dell'ottobre 2003 di cui si è detto in precedenza.

Anche in questo caso però, come per la stazione di Smarlacca, la curva dell'assestimetro mostra tre andamenti di velocità di compattazione. Il primo sino alla fine del 2007 di circa 4.2 mm/anno; il secondo a partire approssimativamente dal 2008 al 2014, caratterizzato da una velocità di 1.4 mm/a e l'ultimo dal 2015 ad oggi con velocità di compattazione pressoché nulla. La correlazione dell'andamento nel tempo delle curve CGPS e assestimetrica non è molto elevata; il CGPS sembra mostrare un trend d'abbassamento abbastanza regolare anche se influenzato dalla stagionalità. I dati piezometrici non sono da considerarsi attendibili.

### **Fiumi Uniti**

Per la stazione Fiumi Uniti si hanno a disposizione dati fin dal settembre 1994; è, quindi, possibile seguire l'evolversi della compattazione per un arco di tempo più lungo (26.27 anni) che non nelle due stazioni sopracitate. Il valore attuale – dicembre 2020 – della compattazione totale misurata in tutti questi anni dall'assestimetro più profondo è di 50.22 mm, mentre per quello superficiale detto valore è di 48.94 mm. Ciò significa che, assumendo un trend di compattazione del terreno costante nell'arco di circa 26 anni d'osservazione, entrambi gli strumenti hanno registrato velocità media di compattazione simile dell'ordine di poco meno di 2 mm/anno (rispettivamente 1.91 e 1.86mm/a). La compattazione però è per la maggior parte localizzata nella porzione di terreno indagata dallo strumento più superficiale (0-220 m circa).

Anche in questa stazione la curva dell'assestometro mostra una variazione della velocità di compattazione nel tempo ed il suo andamento è meglio rappresentato da 2 spezzate anziché da una regressione lineare su tutta la serie. La prima spezzata da inizio registrazione sino a verso la fine del 2013 corrispondente ad una velocità di circa 1.86mm/a e la seconda, per il periodo dal 2014 ad oggi, equivalente ad una velocità di 1.2mm/a.

Le registrazioni delle curve CGPS e assestimetrica profonda mostrano poi andamenti dei cicli di compattazione ed espansione del terreno non molto simili tra loro; la correlazione tra le due curve sembra essere più elevata negli ultimi anni di registrazione.

Nella tabella che segue sono riportati i dati complessivi delle compattazioni nelle 3 stazioni, unitamente ai valori medi annuali delle relative velocità. La compattazione degli assestimetri è stata calcolata considerando il valore restituito dal sensore alla data del 31/12/2020 che è stato poi diviso per gli anni di monitoraggio e non con una regressione sulla curva degli spostamenti, quest'ultima modalità (regressione lineare) potrebbe restituire valori molto simili ma non perfettamente uguali.

Sito	Anni di osservazione	Assestometro profondo		Assestometro superficiale	
		Spostamento complessivo (mm)	Velocità (mm/a)	Spostamento complessivo (mm)	Velocità (mm/a)
<b>Smarlacca</b>	22.74	20.83	0.9	6.4	0.3
<b>Spinaroni</b>	23.13	50.5	2.1	n.i.	-
<b>Fiumi Uniti</b>	26.27	50.22	1.9	48.94	1.8

n.i. = non installato