

Committente

tecnici

Valutazione di Impatto Ambientale



FRI-EL S.p.a.
Piazza della Rotonda 2
I-00186 Roma (RM)

committente

Impianto di accumulo idroelettrico mediante pompaggio denominato "Gravina - Serra del Corvo" e relative opere connesse ed infrastrutture indispensabili avente potenza pari a 200 MW nei Comuni di Genzano di Lucania (PZ) e Gravina in Puglia (BA)

progetto

contenuto Studio di Impatto Ambientale

| redatto | | modificato | | scala | elaborato n. |
|-------------|------------|-------------|--------|--|--------------|
| cl | 17.12.2021 | a | | | PD-VI.2 |
| controllato | | b | | | |
| wag | 22.12.2021 | c | | | |
| pagine | 297 | n. progetto | 21-208 | 21_208_PSW_Gravina\stud_VIA\text\PD-VI.2_SIA_studio_impatto_ambientale_07.docx | |

GM

Studio di Geologia Applicata e Geofisica Applicata
Dott. Geol. Gianpiero Monti

Dott. Geol. Gianpiero Monti
Via C. Battisti 21 – 83053 Sant'Andrea di Conza (AV)
tel. +39 0827 35 247
gianpiero.monti@alice.it



BETTIOL ING. LINO SRL
Società di Ingegneria

S.L.: Via G. Marconi 7 - 31027 Spresiano (TV)
S.O.: Via Panà 56ter - 35027 Noventa Padovana (PD)
Tel. 049 7332277 - Fax. 049 7332273
E-mail: bettiolinglinosrl@legalmail.it

patscheiderpartner

ENGINEERS

Ingegneri Patscheider & Partner S.r.l.
i-39024 mals/malles (bz) - glurnserstraße 5/k via glorenza
i-39100 bozen/bolzano - negrellistraße 13/c via negrelli
a-6130 schwaz - mindelheimerstraße 6
tel. +39 0473 83 05 05 – fax +39 0473 83 53 01
info@ipp.bz.it – www.patscheiderpartner.it

Indice

| | |
|---|-----------|
| 1. Introduzione | 13 |
| 1.1 Committente | 13 |
| 1.2 Studi tecnici incaricati | 13 |
| 1.3 Riferimenti normativi | 14 |
| 1.4 Documentazione a corredo | 15 |
| 2. Introduzione | 16 |
| 3. Presentazione dell'iniziativa | 17 |
| 3.1 Generalità | 17 |
| 3.2 Il Proponente | 17 |
| 3.3 Motivazioni del fabbisogno | 18 |
| 3.3.1 Generalità | 18 |
| 3.3.2 Funzione di compensazione e bilanciamento (trasferimento) | 19 |
| 3.3.3 Funzione di regolazione (dispacciamento) | 20 |
| 3.3.4 Coerenza con il Piano di Sviluppo 2020 di TERNA | 21 |
| 3.4 Criteri per la localizzazione dell'intervento e motivazioni delle scelte tecniche | 23 |
| 4. Analisi dei vincoli e delle tutele nell'area di progetto | 25 |
| 4.1 Qualità dell'aria | 25 |
| 4.1.1 Regione Puglia | 25 |
| 4.1.2 Regione Basilicata | 26 |
| 4.2 Risorse Idriche | 27 |
| 4.2.1 Piani Regionali di Tutela delle Acque | 27 |
| 4.2.1.1 Regione Basilicata | 27 |
| 4.2.1.2 Regione Puglia | 30 |
| 4.2.2 Piano di Gestione delle Acque (Distretto Idrografico Appennino Meridionale) | 30 |
| 4.3 Clima acustico | 34 |
| 4.4 Paesaggio culturale e naturale | 34 |
| 4.4.1 Piano Paesaggistici Territoriali Regionali | 34 |
| 4.4.2 Zone di Importanza Paesaggistica, Storica, Culturale o Archeologica | 38 |
| 4.4.3 Rete Ecologica Regionale | 40 |
| 4.4.3.1 Regione Basilicata | 40 |
| 4.4.3.2 Regione Puglia | 42 |
| 4.5 Pianificazione e programmazione energetica | 43 |
| 4.5.1.1 Strategia Energetica Nazionale (SEN) | 43 |

| | | |
|-----------|---|-----------|
| 4.5.1.2 | Piano Nazionale Integrato per l'Energia ed il Clima (PNIEC) | 43 |
| 4.5.1.3 | Piano di Indirizzo Energetico Ambientale Regionale della Basilicata | 44 |
| 4.5.1.4 | Piano di Sviluppo 2020 di TERNA | 44 |
| 4.5.1.5 | Piano Energetico Ambientale Regionale Puglia | 44 |
| 4.6 | Pianificazione locale | 45 |
| 4.6.1.1 | Piani Urbanistici e Piani Regolatori | 45 |
| 4.6.1.2 | Documento Programmatico di Rigenerazione Urbana del Comune di Gravina in Puglia | 45 |
| 4.6.1.3 | Progetto di Zonizzazione e Classificazione del Territorio | 46 |
| 4.6.1.4 | Piano Strutturale Provinciale della Provincia di Potenza | 47 |
| 4.6.1.5 | Piano Territoriale di Coordinamento Provinciale – Bari | 48 |
| 4.7 | Vincolistica ambientale e territoriale | 49 |
| 4.7.1 | Vincoli ambientali e territoriali | 49 |
| 4.7.1.1 | Zone umide, zone ripario, foci dei fiumi | 49 |
| 4.7.1.2 | Zone costiere e ambiente marino | 49 |
| 4.7.1.3 | Zone montuose e forestali | 50 |
| 4.7.1.4 | Riserve e Parchi Naturali, Zone Classificate o Protette dalla Normativa Nazionale (L. 394/1991) e/o Comunitaria (Siti della Rete Natura 2000) | 50 |
| 4.7.2 | Piano Stralcio di Assetto Idrogeologico (PAI) ed altri | 51 |
| 4.7.3 | Siti contaminati | 53 |
| 4.7.4 | Aree sottoposte a Vincolo idrogeologico | 54 |
| 4.7.5 | Pianificazione di Protezione Civile | 55 |
| 4.7.6 | Aree sismiche | 55 |
| 4.7.7 | Interferenze con le produzioni agroalimentari | 56 |
| 4.7.8 | Interferenze con altri interventi strategici | 57 |
| 4.8 | Conclusioni | 57 |
| 5. | Descrizione del progetto e delle alternative valutate | 58 |
| 5.1 | Premessa | 58 |
| 5.2 | Stato ante operam | 58 |
| 5.3 | Opere esistenti: la diga del Basenello | 59 |
| 5.3.1 | Descrizione generale | 59 |
| 5.3.2 | Piano Nazionale Dighe | 61 |
| 5.3.3 | Dati caratteristici (fonte: EIPLI) | 61 |
| 5.4 | Il progetto sviluppato | 64 |
| 5.4.1 | Descrizione generale | 64 |

| | | |
|----------|--|----|
| 5.4.2 | Particelle interessate e relativa destinazione d'uso..... | 66 |
| 5.4.3 | Geologia dell'area di intervento..... | 66 |
| 5.4.4 | Caratteristiche geologiche e geotecniche dei terreni interessati dalle opere di presa, dalla centrale e dalla condotta forzata | 67 |
| 5.4.5 | Caratteristiche geologiche e geotecniche dei terreni interessati dalla realizzazione del bacino di monte..... | 68 |
| 5.4.6 | Sintesi dei dati caratteristici dell'impianto | 68 |
| 5.4.7 | Il nuovo invaso di monte | 70 |
| 5.4.7.1 | Dati caratteristici | 70 |
| 5.4.7.2 | Sorgenti ed apporto naturale | 71 |
| 5.4.7.3 | Descrizione delle opere idrauliche nel bacino | 71 |
| 5.4.7.4 | Impermeabilizzazione del bacino di monte..... | 72 |
| 5.4.7.5 | Scarico di fondo..... | 73 |
| 5.4.7.6 | Sfioratore di superficie..... | 73 |
| 5.4.7.7 | Determinazione del franco netto di legge | 75 |
| 5.4.7.8 | Rete di drenaggio | 75 |
| 5.4.7.9 | Fossi di drenaggio lungo i versanti ed al piede della scarpata | 76 |
| 5.4.7.10 | Edifici di servizio | 76 |
| 5.4.8 | Condotte forzate | 77 |
| 5.4.9 | Centrale di produzione..... | 77 |
| 5.4.9.1 | Generalità..... | 77 |
| 5.4.9.2 | Prime proposte per la gestione del cantiere | 80 |
| 5.4.9.3 | Dimensionamento idraulico dei gruppi macchina | 81 |
| 5.4.10 | Opere previste presso l'invaso di Serra del Corvo | 82 |
| 5.4.11 | Sottostazione elettrica e connessione alla Rete..... | 83 |
| 5.4.12 | Bilancio energetico d'impianto | 84 |
| 5.4.13 | Dati di concessione | 85 |
| 5.5 | Alternative progettuali..... | 86 |
| 5.5.1 | Variante Zero | 86 |
| 5.5.1.1 | Premessa | 86 |
| 5.5.1.2 | Popolazione e ricadute economiche..... | 87 |
| 5.5.1.3 | Biodiversità..... | 89 |
| 5.5.1.4 | Suolo, Uso del Suolo e Patrimonio Agroalimentare..... | 89 |
| 5.5.1.5 | Aspetti geologici e idrici..... | 90 |
| 5.5.1.6 | 5 Aria e Clima..... | 90 |

| | | |
|-----------|--|------------|
| 5.5.1.7 | Paesaggio..... | 90 |
| 5.5.1.8 | Rumore e Vibrazioni | 90 |
| 5.5.2 | Alternative per la localizzazione dell'impianto idroelettrico di accumulo..... | 90 |
| 5.5.2.1 | Alternative di sito | 90 |
| 5.5.2.2 | Alternative dimensionali..... | 91 |
| 5.5.3 | Varianti considerate | 92 |
| 5.5.3.1 | Invaso di monte | 92 |
| 5.5.3.2 | Condotte forzate | 92 |
| 5.5.3.3 | Centrale di produzione e SSE | 93 |
| 5.5.3.4 | Cavidotto e elettrodotto aereo | 94 |
| 5.5.4 | Alternative tecnologiche | 95 |
| 5.5.5 | Confronto delle alternative e scelta dalla variante ottimale | 97 |
| 5.6 | Fase di costruzione | 98 |
| 5.6.1 | Cronoprogramma | 98 |
| 5.6.2 | Aree di cantiere e fasi di lavoro | 98 |
| 5.6.3 | Lavorazioni in sottterraneo..... | 99 |
| 5.6.4 | Deviazione delle acque superficiali | 100 |
| 5.6.5 | Sistemi di ventilazione..... | 100 |
| 5.6.6 | Gestione delle acque in fase di cantiere | 101 |
| 5.6.6.1 | Generalità..... | 101 |
| 5.6.6.2 | Sistemi di trattamento delle acque..... | 101 |
| 5.6.6.3 | Reflui civili..... | 101 |
| 5.6.7 | Mezzi e macchinari di cantiere..... | 102 |
| 5.6.8 | Viabilità di accesso..... | 102 |
| 5.7 | Fase di esercizio | 103 |
| 5.7.1 | Premessa | 103 |
| 5.7.2 | Emissioni in atmosfera | 103 |
| 5.7.3 | Acque..... | 103 |
| 5.7.4 | Produzione di rifiuti..... | 104 |
| 5.7.5 | Utilizzo delle risorse | 104 |
| 5.7.6 | Occupazione di suolo..... | 104 |
| 5.7.7 | Clima acustico..... | 104 |
| 5.8 | Fase di dismissione e ripristino | 105 |
| 6. | Caratterizzazione dello stato ambientale attuale | 106 |
| 6.1 | Introduzione..... | 106 |

| | | |
|---------|--|-----|
| 6.2 | Popolazione e salute pubblica | 107 |
| 6.2.1 | Premessa..... | 107 |
| 6.2.2 | Aspetti demografici ed insediativi | 108 |
| 6.2.3 | Salute pubblica | 109 |
| 6.2.4 | Attività produttive e settore terziario/servizi..... | 109 |
| 6.2.4.1 | Rete stradale e infrastrutture | 109 |
| 6.2.4.2 | Rete ferroviaria..... | 110 |
| 6.2.4.3 | Aeroporti..... | 110 |
| 6.2.4.4 | Attività produttive e commerciali | 110 |
| 6.2.4.5 | Turismo | 111 |
| 6.3 | Biodiversità..... | 111 |
| 6.3.1 | Caratterizzazione vegetazionale e faunistica | 111 |
| 6.3.2 | Ittiofauna | 112 |
| 6.3.2.1 | Caratterizzazione della popolazione ittica lacustre | 112 |
| 6.3.2.2 | Eventi di moria..... | 114 |
| 6.3.2.3 | Identificazione di ambienti significativi | 115 |
| 6.3.3 | Rete Natura 2000..... | 117 |
| 6.3.4 | Important Bird and Biodiversity Areas (IBA)..... | 119 |
| 6.4 | Aria e clima..... | 120 |
| 6.4.1 | Caratterizzazione meteorologica | 120 |
| 6.4.2 | Qualità dell'aria | 120 |
| 6.4.2.1 | Normativa di riferimento | 120 |
| 6.4.2.2 | Rete di monitoraggio | 121 |
| 6.4.2.3 | Analisi dell'area di intervento..... | 121 |
| 6.4.2.4 | Contributi emissivi e gas serra..... | 123 |
| 6.5 | Uso del suolo e patrimonio agroalimentare | 123 |
| 6.5.1 | Qualità e uso dei suoli..... | 123 |
| 6.5.2 | Patrimonio agroalimentare nell'area di progetto..... | 125 |
| 6.6 | Morfologia degli alvei..... | 125 |
| 6.6.1 | Generalità | 125 |
| 6.6.2 | Inquadramento geomorfologico del bacino imbrifero sotteso..... | 126 |
| 6.6.3 | Sedimenti e caratterizzazione del trasporto solido | 129 |
| 6.7 | Acque superficiali | 130 |
| 6.7.1 | Generalità | 130 |
| 6.7.2 | Regime pluviometrico..... | 131 |

| | | |
|----------|--|-----|
| 6.7.3 | Portate influenti | 134 |
| 6.7.4 | Bilancio idrologico | 135 |
| 6.7.4.1 | Premessa | 135 |
| 6.7.4.2 | Approccio di calcolo..... | 135 |
| 6.7.4.3 | Risultati..... | 138 |
| 6.7.5 | Portate di piena..... | 140 |
| 6.8 | Idrogeologia e acquiferi..... | 143 |
| 6.8.1 | Premessa..... | 143 |
| 6.8.2 | Inquadramento idrogeologico..... | 143 |
| 6.8.3 | Pozzi e sorgenti nelle aree limitrofe | 145 |
| 6.9 | Qualità delle acque..... | 145 |
| 6.9.1 | Elementi di pressione esistenti..... | 145 |
| 6.9.2 | Stato di qualità ecologico, chimico ed ambientale..... | 145 |
| 6.9.2.1 | Premessa | 145 |
| 6.9.2.2 | Regione Basilicata..... | 146 |
| 6.9.2.3 | Regione Puglia | 148 |
| 6.10 | Paesaggio | 153 |
| 6.10.1 | Premessa..... | 153 |
| 6.10.2 | Carta della Natura della Regione Puglia | 156 |
| 6.10.3 | Interazione con zone di particolare interesse..... | 157 |
| 6.10.4 | Identificazione dei ricettori..... | 159 |
| 6.10.4.1 | Premessa | 159 |
| 6.10.4.2 | Contesto di prossimità | 159 |
| 6.10.4.3 | Contesto di area vasta..... | 163 |
| 6.11 | Clima acustico, elettrico ed elettromagnetico | 166 |
| 6.11.1 | Rumore | 166 |
| 6.11.1.1 | Normativa di riferimento | 166 |
| 6.11.1.2 | Individuazione dei ricettori | 167 |
| 6.11.2 | Vibrazioni | 168 |
| 6.11.2.1 | Normativa di riferimento | 168 |
| 6.11.2.2 | Individuazione dei ricettori | 169 |
| 6.11.3 | Campi elettrici, magnetici ed elettromagnetici..... | 169 |
| 6.11.3.1 | Normative di riferimento | 169 |
| 6.11.3.2 | Caratterizzazione generale..... | 171 |
| 6.11.4 | Inquinamento luminoso..... | 172 |

| | | |
|-----------|---|------------|
| 6.11.4.1 | Normativa di riferimento | 172 |
| 6.11.4.2 | Caratterizzazione generale..... | 172 |
| 6.12 | Evoluzione in caso di attuazione della variante Zero..... | 172 |
| 7. | Prevedibili impatti ambientali attesi | 174 |
| 7.1 | Premessa | 174 |
| 7.2 | Popolazione e salute pubblica | 174 |
| 7.2.1 | Limitazione e perdita d'uso del suolo | 174 |
| 7.2.2 | Interazioni con la fruizione delle aree turistiche e ricreative | 174 |
| 7.2.3 | Disturbi alla viabilità (fase di cantiere)..... | 175 |
| 7.2.3.1 | Premessa | 175 |
| 7.2.3.2 | Incremento del traffico per la movimentazione delle terre da scavo | 176 |
| 7.2.3.3 | Traffico indotto dall'approvvigionamento dei materiali da costruzione nei cantieri..... | 181 |
| 7.2.3.4 | Modifiche alla viabilità ordinaria..... | 181 |
| 7.2.4 | Impatto sulla salute pubblica a causa delle emissioni inquinanti in fase di cantiere..... | 182 |
| 7.2.5 | Impatto sulla salute pubblica a causa delle emissioni sonore in fase di cantiere | 182 |
| 7.2.6 | Impatti e ricadute socio-economiche..... | 183 |
| 7.2.7 | Pericoli indotti sulla salute pubblica..... | 184 |
| 7.3 | Biodiversità..... | 184 |
| 7.3.1 | Sottrazione e frammentazione di habitat..... | 184 |
| 7.3.2 | Disturbi a habitat, fauna e vegetazione | 185 |
| 7.3.3 | Impatti connessi a variazioni microclimatiche | 186 |
| 7.3.4 | Ittiofauna | 186 |
| 7.3.4.1 | Prevedibili impatti sull'ittiofauna in fase di cantiere..... | 186 |
| 7.3.4.2 | Prevedibili impatti sull'ittiofauna in fase di esercizio | 189 |
| 7.3.4.3 | Possibili impatti derivanti dall'interruzione dei corsi d'acqua | 191 |
| 7.4 | Atmosfera | 191 |
| 7.4.1 | Impatti sulla qualità dell'aria per emissioni di gas inquinanti in fase di cantiere | 191 |
| 7.4.2 | Impatti sul microclima per la presenza dell'invaso di monte..... | 193 |
| 7.5 | Uso del suolo e patrimonio agroalimentare | 194 |
| 7.5.1 | Impatto sulla produzione agroalimentare del territorio | 194 |
| 7.5.2 | Consumo di risorse naturali | 195 |
| 7.5.3 | Gestione delle terre e delle rocce da scavo | 195 |
| 7.5.4 | Produzione di rifiuti..... | 195 |
| 7.5.5 | Alterazioni della qualità di suolo indotte dalla dispersione di contaminati | 196 |
| 7.5.6 | Occupazione di suolo..... | 196 |

| | | |
|---------|--|-----|
| 7.5.7 | Modifiche dei drenaggi superficiali | 197 |
| 7.6 | Morfologia degli alvei..... | 198 |
| 7.6.1 | Possibili effetti sulle dinamiche morfologiche degli alvei | 198 |
| 7.6.2 | Mantenimento del deflusso minimo vitale | 199 |
| 7.6.3 | Tendenze evolutive e stabilità delle sponde e dei versanti | 200 |
| 7.6.4 | Interrimento degli alvei e degli invasi | 203 |
| 7.6.5 | Quantificazione dei movimenti terra e gestione del materiale | 205 |
| 7.7 | Acque superficiali | 206 |
| 7.7.1 | Effetti sul bilancio idrologico..... | 206 |
| 7.7.2 | Variazioni di portata | 207 |
| 7.7.3 | Variazione del profilo della corrente..... | 207 |
| 7.7.4 | Variazioni in tema di idrodinamica fluviale | 209 |
| 7.7.4.1 | Effetti sul campo di moto | 209 |
| 7.7.4.2 | Effetti sul tempo teorico di ricambio..... | 209 |
| 7.7.5 | Interruzione della continuità del corso d'acqua | 210 |
| 7.7.6 | Portate medie..... | 210 |
| 7.7.7 | Portate di piena..... | 211 |
| 7.7.8 | Inserimento di manufatti e manipolazione del contesto ambientale preesistente..... | 212 |
| 7.7.9 | Consumo di risorse per prelievi idrici | 212 |
| 7.8 | Idrogeologia e acquiferi..... | 213 |
| 7.8.1 | Premessa..... | 213 |
| 7.8.2 | Possibili infiltrazioni in subalveo..... | 213 |
| 7.8.3 | Alterazioni delle dinamiche di infiltrazione in versante | 213 |
| 7.8.4 | Interazione tra l'invaso di monte ed i livelli di falda | 213 |
| 7.8.5 | Interazione tra l'invaso di valle ed i livelli di falda | 214 |
| 7.8.6 | Possibili alterazioni della qualità chimico-fisica delle acque | 214 |
| 7.9 | Qualità delle acque..... | 214 |
| 7.9.1 | Possibile alterazione dello stato di qualità ecologico, chimico ed ambientale..... | 214 |
| 7.9.1.1 | Tratto di monte | 214 |
| 7.9.1.2 | Lago Serra del Corvo | 214 |
| 7.9.1.3 | Tratto di valle | 217 |
| 7.9.2 | Possibili impatti sulle comunità di macroinvertebrati | 217 |
| 7.10 | Paesaggio | 218 |
| 7.10.1 | Metodologia | 218 |
| 7.10.2 | Valutazione degli impatti attesi sulle relazioni visive | 218 |

| | |
|--|------------|
| 7.10.2.1 Premessa | 218 |
| 7.10.2.2 Fase di cantiere | 219 |
| 7.10.2.3 Fase di esercizio | 219 |
| 7.10.2.4 Risultati | 220 |
| 7.10.3 Impatti attesi sui segni dell'evoluzione storica e culturale del territorio | 224 |
| 7.10.4 Impatti percettivi attesi per l'inserimento di nuove strutture nel territorio | 224 |
| 7.10.5 Giudizio di intensità | 225 |
| 7.11 Clima acustico, elettrico ed elettromagnetico | 228 |
| 7.11.1 Impatto sul clima acustico durante le attività di cantiere | 228 |
| 7.11.2 Impatto sul clima acustico da traffico veicolare | 230 |
| 7.11.3 Emissioni da vibrazioni in fase di cantiere | 230 |
| 7.11.4 Campi elettrici ed elettromagnetici | 230 |
| 7.11.4.1 Generalità | 230 |
| 7.11.4.2 Tratto aereo | 231 |
| 7.11.4.3 Cavidotto | 232 |
| 7.11.4.4 Stazioni elettriche | 232 |
| 7.11.4.5 Fasce di rispetto | 233 |
| 7.11.4.6 Valutazione dei luoghi con presenza umana superiore alle 4 h/d all'interno della DPA | 234 |
| 7.11.4.7 Valutazione puntuale dell'esposizione a campi magnetici | 235 |
| 7.11.4.8 Conclusioni | 235 |
| 7.11.5 Impatti da inquinamento luminoso | 235 |
| 7.12 Altri impatti cumulati | 236 |
| 7.12.1 Legge Opere Strategiche | 236 |
| 7.12.2 Impianti eolici | 236 |
| 7.12.3 Rete Ciclabile del Mediterraneo | 238 |
| 8. Valutazione degli impatti ambientali attesi | 240 |
| 8.1 Metodologia applicata | 240 |
| 8.1.1 Generalità | 240 |
| 8.1.2 Fattori considerati | 240 |
| 8.1.3 Criteri di classificazione degli impatti | 242 |
| 8.1.4 Mitigazione degli impatti | 242 |
| 8.2 Popolazione e salute pubblica | 243 |
| 8.2.1 Interazioni con il progetto | 243 |
| 8.2.2 Significatività degli impatti | 244 |

| | | |
|---------|---|-----|
| 8.2.3 | Elementi sensibili e potenziali recettori | 244 |
| 8.2.4 | Identificazione degli impatti attesi | 245 |
| 8.2.5 | Misure di mitigazione | 246 |
| 8.3 | Biodiversità | 246 |
| 8.3.1 | Interazioni con il progetto | 246 |
| 8.3.2 | Significatività degli impatti | 247 |
| 8.3.3 | Elementi sensibili e potenziali ricettori..... | 248 |
| 8.3.4 | Identificazione degli impatti attesi | 248 |
| 8.3.5 | Misure di mitigazione | 249 |
| 8.4 | Aria e clima..... | 250 |
| 8.4.1 | Interazioni con il progetto | 250 |
| 8.4.2 | Significatività degli impatti | 251 |
| 8.4.3 | Elementi sensibili e potenziali ricettori..... | 251 |
| 8.4.4 | Identificazione degli impatti attesi | 252 |
| 8.4.5 | Misure di mitigazione | 252 |
| 8.5 | Uso del suolo e patrimonio agroalimentare | 253 |
| 8.5.1 | Interazioni con il progetto | 253 |
| 8.5.2 | Significatività degli impatti | 254 |
| 8.5.3 | Elementi sensibili e potenziali ricettori..... | 255 |
| 8.5.4 | Identificazione degli impatti attesi | 255 |
| 8.5.5 | Misure di mitigazione | 256 |
| 8.6 | Morfologia degli alvei..... | 258 |
| 8.6.1 | Interazioni con il progetto | 258 |
| 8.6.2 | Significatività degli impatti | 258 |
| 8.6.3 | Elementi sensibili e potenziali ricettori..... | 259 |
| 8.6.4 | Identificazione degli impatti attesi | 260 |
| 8.6.5 | Misure di mitigazione | 260 |
| 8.6.5.1 | Gestione del materiale solido in alveo | 260 |
| 8.6.5.2 | Gestione del materiale di scavo..... | 260 |
| 8.7 | Acque superficiali | 262 |
| 8.7.1 | Interazioni con il progetto | 262 |
| 8.7.2 | Significatività degli impatti | 263 |
| 8.7.3 | Elementi sensibili e potenziali ricettori..... | 264 |
| 8.7.4 | Identificazione degli impatti attesi | 264 |
| 8.7.5 | Misure di mitigazione | 266 |

| | | |
|--------|--|-----|
| 8.8 | Idrogeologia e acquiferi | 267 |
| 8.8.1 | Interazioni con il progetto | 267 |
| 8.8.2 | Significatività degli impatti | 267 |
| 8.8.3 | Elementi sensibili e potenziali ricettori..... | 268 |
| 8.8.4 | Identificazione degli impatti attesi | 268 |
| 8.8.5 | Misure di mitigazione | 269 |
| 8.9 | Qualità delle acque..... | 269 |
| 8.9.1 | Interazioni con il progetto | 269 |
| 8.9.2 | Significatività degli impatti | 270 |
| 8.9.3 | Elementi sensibili e potenziali ricettori..... | 271 |
| 8.9.4 | Identificazione degli impatti attesi | 271 |
| 8.9.5 | Misure di mitigazione | 272 |
| 8.10 | Paesaggio | 274 |
| 8.10.1 | Interazioni con il progetto | 274 |
| 8.10.2 | Significatività degli impatti | 275 |
| 8.10.3 | Elementi sensibili e potenziali ricettori..... | 276 |
| 8.10.4 | Identificazione degli impatti attesi | 277 |
| 8.10.5 | Misure di mitigazione | 278 |
| 8.11 | Clima acustico | 281 |
| 8.11.1 | Interazioni con il progetto | 281 |
| 8.11.2 | Significatività degli impatti | 282 |
| 8.11.3 | Elementi sensibili e potenziali ricettori..... | 282 |
| 8.11.4 | Identificazione degli impatti attesi | 283 |
| 8.11.5 | Misure di mitigazione | 283 |
| 8.12 | Clima elettrico ed elettromagnetico..... | 284 |
| 8.12.1 | Interazioni con il progetto | 284 |
| 8.12.2 | Significatività degli impatti | 285 |
| 8.12.3 | Elementi sensibili e potenziali ricettori..... | 285 |
| 8.12.4 | Identificazione degli impatti attesi | 286 |
| 8.12.5 | Misure di mitigazione | 286 |
| 8.13 | Altri impatti cumulati | 287 |
| 8.13.1 | Possibili interazioni..... | 287 |
| 8.13.2 | Significatività degli impatti | 287 |
| 8.13.3 | Identificazione degli impatti attesi | 288 |
| 8.13.4 | Misure di mitigazione | 289 |

| | |
|---|------------|
| 8.14 Quadro Sinottico degli Impatti attesi | 289 |
| 9. Giudizio di compatibilità e sostenibilità ambientale..... | 289 |
| 10. Misure di compensazione degli impatti ambientali | 290 |
| 11. Criteri Ambientali Minimi (CAM) | 291 |
| 11.1 Premessa | 291 |
| 11.2 Sviluppo dell'attività progettuale..... | 292 |
| 12. Proposta di Piano di Monitoraggio Ambientale | 293 |
| 13. Bibliografia essenziale..... | 295 |
| 14. Appendice: Quadro Sinottico degli Impatti attesi..... | 297 |

1. Introduzione

1.1 Committente

FRI-EL S.p.a.

Piazza della Rotonda 2

I-00186 Roma (RM)

1.2 Studi tecnici incaricati

Coordinatore di progetto:

Dr. Ing. Walter Gostner

Ingegneri Patscheider & Partner S.r.l.

Opere civili ed idrauliche

Ingegneri Patscheider & Partner Srl

Via Glorenza 5/K

39024 Malles (BZ)

Responsabile opere idrauliche:

Responsabile opere civili:

Coordinamento interno:

Progettisti:

Via Negrelli 13/C

39100 Bolzano (BZ)

Dr. Ing. Walter Gostner

Dr. Ing. Ronald Patscheider

Dr. Ing. Corrado Lucarelli

Dr. Ing. David Dipauli

Dr. Ing. Alex Balzarini

Geom. Stefania Fontanella

Geologia e geotecnica

Consulenti specialistici:

Dr. Geol. Gianpiero Monti

Via C. Battisti 21

I-83053 Sant'Andrea di Conza (AV)

Opere elettriche – Impianto Utanza per la Connessione

Progettista e consulente specialista:

Bettiol Ing. Lino S.r.l.

Dr.ssa Ing. Giulia Bettiol

Società di Ingegneria

Via G. Marconi 7

I-31027 Spresiano (TV)

1.3 Riferimenti normativi

A titolo esemplificativo e non esaustivo si riporta di seguito un estratto dei principali riferimenti normativi su cui si basa il progetto sviluppato.

- Regio Decreto 11 dicembre 1933 Nr. 1775 "*Testo Unico delle disposizioni di legge sulle acque e impianti idroelettrici*" (pubblicato in GU 8 gennaio 1934 Nr. 5).
- Decreto di approvazione del documento di Protezione Civile relativo alla diga di Serra del Corvo sul torrente Basentello ubicata in agro di Gravina in Puglia, Servizio Nazionale Dighe, Ufficio Periferico di Napoli, 1998.
- Decreto Legislativo 29 dicembre 2003 Nr. 387 "*Attuazione della direttiva 2001/77/CE relativa alla promozione dell'energia elettrica prodotta da fonti energetiche rinnovabili nel mercato interno dell'elettricità*".
- Decreto Legislativo 3 aprile 2006 Nr. 152, "*Norme in materia ambientale*".
- Decreto Legislativo 29 giugno 2010 Nr. 128, "*Modifiche ed integrazioni al decreto legislativo 3 aprile 2006, n. 152, recante norme in materia ambientale, a norma dell'articolo 12 della legge 18 giugno 2009, n. 69*".
- Decreto Ministeriale 10 settembre 2010 "*Linee Guida per il procedimento di cui all'art. 12 del decreto legislativo 29 dicembre 2003 nr. 387 per l'autorizzazione alla costruzione e all'esercizio di impianti di produzione elettrica da fonti rinnovabili nonché linee guida tecniche per gli impianti stessi*".
- Deliberazione della Giunta Regionale (Regione Puglia) del 23.10.2012, Nr. 2122, "*Indirizzi per l'integrazione procedimentale e per la valutazione degli impatti cumulativi di impianti di produzione di energia da fonti rinnovabili nella Valutazione di Impatto Ambientale*".
- Regione Puglia, LR 14 dicembre 2012 n. 44 "*Disciplina regionale in materia di valutazione ambientale strategica*".
- Regione Puglia, Regolamento Regionale 9 ottobre 2013 Nr. 18 "*Regolamento di attuazione della legge regionale 14 dicembre 2012 n. 44 concernente piani e programmi urbanistici comunali*".
- Legge regionale (Regione Puglia) del 12.02.2014, Nr. 4, "*Semplificazioni del procedimento amministrativo. Modifiche e integrazioni alla legge regionale 12 aprile 2001, n. 11 (Norme sulla valutazione dell'impatto ambientale), alla legge regionale 14 dicembre 2012, n. 44 (Disciplina regionale in materia di valutazione ambientale strategica) e alla legge regionale 19 luglio 2013, n. 19 (Norme in materia di riordino degli organismi collegiali operanti a livello tecnico-amministrativo e consultivo e di semplificazione dei procedimenti amministrativi)*".

- Regione Basilicata, D.G.R. Nr. 833 del 23 giugno 2015, „Disciplina dei procedimenti di concessione di derivazione di acqua pubblica”. Allegato A. Contenuti e modalità di presentazione della domanda di concessione, licenza, variante e rinnovo e allegati tecnici (art. 10, comma 1).
- Decreto Legislativo 16 giugno 2017 Nr. 104, “Attuazione della direttiva 2014/52/EU del Parlamento Europeo e del Consiglio, del 16 aprile 2014, che modifica la direttiva 2011/92/UE, concernente la valutazione dell’impatto ambientale di determinati progetti pubblici e privati, ai sensi degli articoli 1 e 14 della legge 9 luglio 2015 Nr. 144”.
- Deliberazione Giunta Regionale Basilicata 22 gennaio 2019 Nr. 46, “Approvazione “Linee guida per la procedura di Valutazione di Impatto Ambientale” a seguito delle modifiche al Decreto Legislativo 3 aprile 2006, n. 152 introdotte dal Decreto Legislativo 16 giugno 2017, n. 104”.
- Decreto Legge 1 marzo 2021 Nr. 22, “Disposizioni urgenti in materia di riordino delle attribuzioni dei Ministeri”.
- Legge Nr. 108 del 29 luglio 2021 “Decreto Semplificazioni bis”.

1.4 Documentazione a corredo

Documenti di testo

| | |
|---|-----|
| PD-VI.1 – Sintesi non tecnica | --- |
| PD-VI.2 – Studio di Impatto Ambientale | --- |
| PD-VI.3 – Relazione di Incidenza Ambientale (VINCA) - Screening | --- |
| PD-VI.4 – Relazione paesaggistica | --- |
| PD-VI.5 – Relazione archeologica | --- |
| PD-VI.6.1 – Relazione pedoagronomica | --- |
| PD-VI.6.2 – Relazione botanico-vegetazionale | --- |
| PD-VI.7 – Relazione avifauna e chiroterri | --- |
| PD-VI.8 – Relazione fauna ittica, biologia fluviale | --- |
| PD-VI.9 – Relazione emissioni in atmosfera | --- |
| PD-VI.10 – Studio di Impatto Acustico | --- |
| PD-VI.11 – PMA – Piano di Monitoraggio Ambientale | --- |
| PD-VI.12 – Piano Preliminare di utilizzo in sito delle terre e rocce da scavo | --- |
| PD-VI.13 – Fotoinserimenti – Impianto ed opere di utenza | --- |
| PD-VI.14 – Valutazione e gestione rischi | --- |

PD-VI.15 – Progetto delle opere di compensazione e sviluppo locale ---

Cartografia

| | |
|---|----------|
| PD-VI.16 – Tavola di inquadramento pedoagronomico | 1:5.000 |
| PD-VI.17 – Tavola di inquadramento idraulico | 1:15.000 |
| PD-VI.18 – Tavole dell'uso del suolo | 1:15.000 |
| PD-VI.19 – Tavola degli Habitat – Direttiva 92/43/CEE | 1:10.000 |
| PD-VI.20 – Carta idrogeologica con linee isofreatiche 1/2 | 1:10.000 |
| PD-VI.20 – Carta idrogeologica con linee isofreatiche 2/2 | 1:10.000 |
| PD-VI.21 – Tavola delle fonti di pressione | 1:10.000 |
| PD-VI.22.1 – Intervisibilità: Invaso di Monte | 1:25.000 |
| PD-VI.22.2 – Intervisibilità: Centrale di produzione, SSE | 1:15.000 |
| PD-VI.22.3 – Intervisibilità: Elettrodotto | 1:25.000 |
| PD-VI.23 – Carta delle evidenze archeologiche e della vincolistica | 1:2.000 |
| PD-VI.24 – Carta del Potenziale Archeologico | 1:5.000 |
| PD-VI.25.1 – Impatto acustico: Invaso di Monte | 1:2.500 |
| PD-VI.25.2 – Impatto acustico: Centrale di produzione, SSE | 1:2.500 |
| PD-VI.25.3 – Impatto acustico: Elettrodotto | 1:15.000 |
| PD-VI.26 – Tavola impatto elettromagnetico | 1:2.000 |
| PD-VI.27 – Tavola installazione e punti di controllo PMA | 1:15.000 |
| PD-VI.28 – Tavola dei flussi di traffico e di materiale in fase di cantiere | 1:15.000 |
| PD-VI.29 – Tavola delle opere di compensazione e di sviluppo locale | 1:20.000 |

2. Introduzione

La documentazione sviluppata è relativa all'istanza di Valutazione di Impatto Ambientale (VIA) per la costruzione e l'esercizio dell'impianto di accumulo idroelettrico mediante pompaggio denominato "Gravina - Serra del Corvo" e relative opere connesse ed infrastrutture indispensabili avente potenza pari a 200 MW nei Comuni di Genzano di Lucania (PZ) e Gravina in Puglia (BA). La richiesta di concessione a derivare è stata avanzata in Regione Basilicata ai sensi del R.D. 1775/1933 e della D.G.R. n. 833/2015. La derivazione di acqua superficiale è prevista dal torrente Basentello e dal fossato Roviniero presso l'invaso di Serra del Corvo / Diga del Basentello al confine tra la Puglia e la Basilicata nei Comuni di Genzano di Lucania (PZ) e Gravina in Puglia (BA). Le opere di impianto sono ubicate nelle località Jazzo Piccolo, Serra del Corvo e

Monte Marano nel Comune di Gravina in Puglia (BA). Il progetto definitivo delle opere di impianto e delle relative opere di utenza è stato sviluppato ai sensi dei dettami normativi di settore vigenti ed anche in virtù del progetto di concessione, a sua volta redatto ai sensi del “Regolamento regionale per la disciplina dei procedimenti di concessione di derivazione di acqua pubblica” di cui alla Deliberazione della Giunta Regionale Basilicata Nr. 833 del 23 giugno 2015, pubblicata sul Bollettino Ufficiale della Regione Basilicata Nr. 24 del 16 luglio 2015.

3. Presentazione dell’iniziativa

3.1 Generalità

Il progetto prevede la realizzazione di un nuovo impianto a pompaggio puro ed a ciclo chiuso con la costruzione di un nuovo bacino di invaso collegato attraverso un sistema di condotte forzate ad un invaso artificiale già esistente posto a valle. In corrispondenza dell’invaso esistente di valle sarà realizzata la centrale di produzione/trasformazione e pompaggio, quasi completamente interrata. Il progetto delle nuove opere si localizza all’interno del Comune di Gravina in Puglia (BA), al confine tra le Province di Potenza e Bari e dei Comuni di Gravina in Puglia (BA) e Genzano di Lucania (PZ), in località Serra del Corvo.



Figura 1. Posizione del nuovo impianto a pompaggio puro tra le Regioni Puglia e Basilicata.

3.2 Il Proponente

Il gruppo FRI-EL, attivo nel settore sin dal 2002, si colloca tra i principali produttori italiani di energia da fonte eolica grazie anche alla collaborazione con partner internazionali. Il gruppo dispone attualmente di 35 parchi eolici nel territorio italiano, un parco eolico in Bulgaria ed uno

in Spagna, per una capacità complessiva installata di 951 MW. Inoltre, il gruppo FRI-EL opera in diversi settori; infatti, oltre ad essere l'azienda italiana leader nel settore eolico, si colloca tra i primi produttori in Italia di energia prodotta dalla combustione di biogas di origine agricola. Il gruppo gestisce inoltre 15 impianti idroelettrici, un impianto a biomassa solida e una delle centrali termoelettriche a biomassa liquida più grandi d'Europa. Le attività e le principali competenze del gruppo comprendono tutte le fasi di progettazione, costruzione, produzione e vendita di energia elettrica da fonti rinnovabili, includendo l'analisi e la valutazione del paesaggio e il processo di approvazione. Riguardo alle capacità finanziarie il gruppo FRI-EL al 2020 presenta una capitalizzazione di 457.5 M/euro, oltre ad una ulteriore capitalizzazione riferita ad ottobre 2021 della controllata quotata Alerion Clean Power che ammonta a circa 1300 M/Euro, ed una capacità di avere linee di credito pari a 519,8 M/euro. Dai dati consolidati 2020 si evincono inoltre ricavi 233,5 M/euro, ebitda per 136,8 M/euro ed un risultato netto pari a 61,4 M/euro.

La società è quindi pienamente in grado di sviluppare, costruire ed esercire l'impianto di accumulo mediante pompaggio in progetto.

3.3 Motivazioni del fabbisogno

3.3.1 Generalità

In primis occorre rimarcare che un impianto a pompaggio si compone essenzialmente dei seguenti elementi (si veda ad esempio lo schema generale fornito in Figura 2):

- Un bacino di monte;
- Un bacino di valle, se non già esistente;
- Un sistema di condotte forzate che collega gli invasi di monte e valle;
- Una centrale di produzione con il gruppo macchine (turbine, pompe o gruppi reversibili);
- Un impianto di trasformazione con rete di trasmissione dell'energia e collegamento a RTN.



Figura 2 Schema generale di funzionamento di un impianto a pompaggio.

Alla luce dei dettami del Decreto Semplificazioni bis, l'impianto a ciclo chiuso e pompaggio puro in progetto è ascrivibile alla categoria degli impianti alimentati da fonte rinnovabile. In generale gli impianti a pompaggio offrono una serie di servizi fondamentali e basilari per lo sviluppo delle energie rinnovabili. Occorre sottolineare infatti che, per una caratteristica intrinseca delle reti elettriche, in ogni secondo la produzione di energia elettrica deve coincidere con il fabbisogno energetico (condizione di equilibrio). Uno squilibrio tra queste due grandezze renderebbe instabile l'intero sistema elettrico. Una rapida compensazione della potenza immessa e della potenza assorbita è sempre necessaria per garantire il corretto funzionamento del sistema e quindi per garantire la continuità della fornitura energetica. L'inserimento di un impianto di pompaggio in una rete elettrica, soprattutto in un contesto congestionato come quello lucano-pugliese, consente di effettuare agilmente una serie di servizi, fra cui quelli fondamentali sono il servizio di compensazione e bilanciamento (vedi par. 3.3.2) ed il servizio di regolazione o *dispacciamento* (vedi par. 3.3.3). Questi due servizi possono essere garantiti solamente da impianti a pompaggio. Allo stato della tecnica infatti solo questi impianti sono infatti in grado di trasferire energia, accumulando energia sotto forma di acqua che può essere utilizzata anche in tempi notevolmente diversi dal periodo in cui il sistema energetico mette a disposizione energia "primaria" che non possa essere utilizzata. Un'altra funzione importante svolta dagli impianti a pompaggio è quella di riattivazione delle reti (ad esempio in seguito ad un black-out): in questa circostanza è necessaria una elevata potenza disponibile in tempi rapidi e le caratteristiche di un impianto a pompaggio sono ideali in questo senso. Oltre a questi servizi, una centrale a pompaggio può fornire anche i servizi di potenza ed i servizi di rampa e di riserva: queste caratteristiche sono comuni a tutti gli impianti di taglia medio-grande. Appare quindi evidente come l'inserimento dell'impianto a pompaggio puro in progetto nel sistema di trasmissione dell'energia non solo lucano e pugliese ma dell'intero Sud Italia rappresenti un salto di qualità non trascurabile per la Rete Nazionale e consenta di fatto di concorrere a **risolvere i problemi legati al bilanciamento dei carichi ed alla regolazione delle frequenze per garantire in futuro una maggiore penetrazione nella Rete delle fonti energetiche molto variabili, e non sempre prevedibili, come vento e sole.**

3.3.2 Funzione di compensazione e bilanciamento (trasferimento)

Gli impianti a pompaggio possono svolgere una funzione di trasferimento dell'energia bilanciando consumi e produzione energetica. Mediante il pompaggio è possibile immagazzinare energia pompando ed accumulando l'acqua in un bacino superiore nelle ore di sovrapproduzione e di minor richiesta, e successivamente produrre energia nelle ore di picco del fabbisogno.

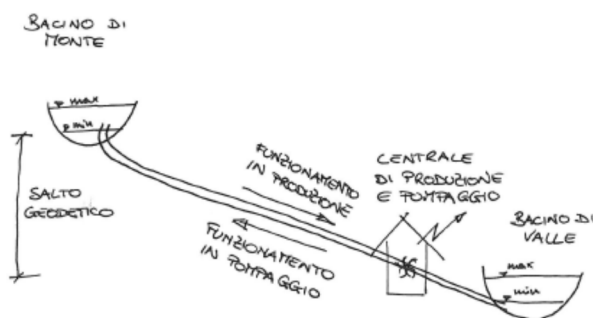
L'energia accumulata può essere utilizzata anche per sopperire a periodi di calma dei venti o di perdurante nuvolosità, in modo da bilanciare la produzione nell'arco delle 24 ore limitando sprechi ed esuberi in fasce orarie non prioritarie. Come illustrato in Figura 3, un impianto di pompaggio può quindi essere utilizzato per compensare le differenze tra la produzione energetica e la richiesta di energia.



Figura 3 Bilanciamento della produzione idroelettrica operato da un impianto a pompaggio.

3.3.3 Funzione di regolazione (dispacciamento)

Gli impianti a pompaggio possono svolgere una funzione di regolazione, immettendo in rete energia di regolazione che consente di stabilizzare la rete di trasmissione ed assorbire le fluttuazioni di tensione e di frequenza causate dall'immissione di energia di origine solare ed eolica, suscettibile a forti oscillazioni orarie.

La produzione di energia elettrica da queste fonti non è infatti costante nel tempo in quanto il rendimento di tali impianti dipende fortemente dalle condizioni ambientali di esercizio. Tali impianti quindi non si regolano secondo le esigenze ed il fabbisogno energetico degli utenti ma solo sulla disponibilità delle risorse sfruttate. Ad esempio gli impianti eolici funzionano solamente con determinate velocità del vento, gli impianti fotovoltaici in determinate condizioni di irradiazione. Gli impianti fotovoltaici subiscono ad esempio interferenze con nuvolosità e ombreggiamento vegetale. Considerando un tipico giorno nuvoloso, la curva di produzione energetica di un impianto fotovoltaico è illustrata in Figura 4a. Si notano le forti variazioni nella produzione e di conseguenza nella quantità di energia che viene immessa in rete.

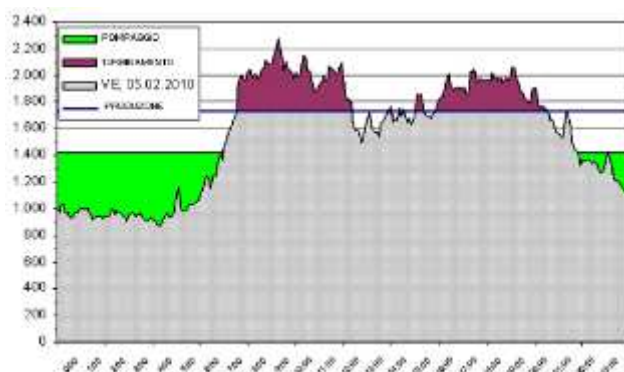
Un impianto a pompaggio può regolarizzare e modulare la produzione (Figura 4b) in modo da garantire un livello tensionale ed una fornitura di energia costanti nella rete, conforme ai fabbisogni reali. Gli impianti a pompaggio sono quindi in grado di fornire prontamente la necessaria energia di regolazione per compensare la forte variabilità della produzione energetica legata all'utilizzo del vento (energia eolica) e del sole (energia fotovoltaica).



Figura 4 Curva di produzione di un generico impianto fotovoltaico in un tipico giorno nuvoloso (a) e regolazione delle oscillazioni operata da un impianto a pompaggio (b).

Data quindi la sinergia che si crea con gli impianti alimentati da fonti rinnovabili, l'impianto a pompaggio in progetto rappresenta di fatto la base per il loro sviluppo e può quindi fornire un notevole contributo per il raggiungimento degli obiettivi indicati a livello europeo, nazionale e regionale.

3.3.4 Coerenza con il Piano di Sviluppo 2020 di TERNA

Strategicamente il presente progetto deve essere necessariamente inquadrato anche nel Piano di Sviluppo 2020 di TERNA. Per rispondere alle nuove sfide della transizione energetica risulta infatti essenziale una revisione del mercato dei servizi. TERNA si pone sostanzialmente due obiettivi:

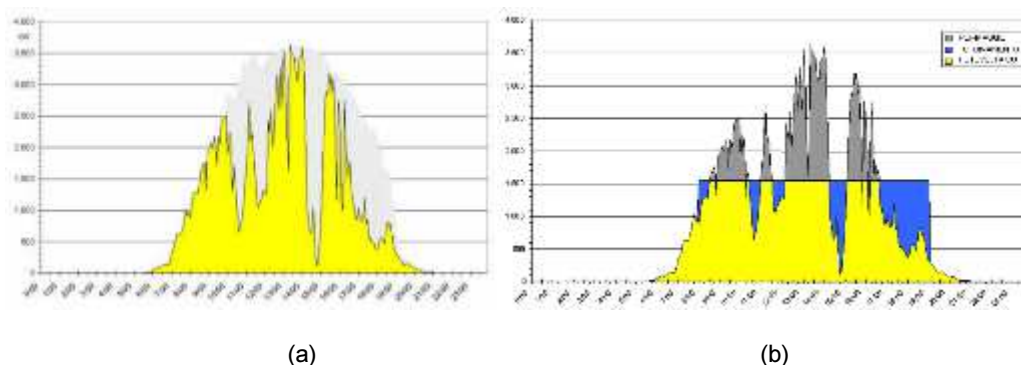
- Con la progressiva decarbonizzazione del sistema elettrico, risulta necessario esplicitare nuovi servizi prima non necessari per gestire la progressiva riduzione di potenza rotante dispacciata;
- L'aumento delle esigenze di flessibilità del sistema elettrico rende necessario approvvigionarsi di servizi di rete da tutte le risorse disponibili a fornirli, aprendo il mercato dei servizi ed incentivando la partecipazione a nuove risorse, come ad esempio gli accumuli.

Per gestire in sicurezza lo sviluppo del sistema elettrico risulta pertanto indispensabile introdurre nuovi servizi di regolazione, come ad esempio la "Fast Reserve", che contribuirà a migliorare la risposta dinamica dei primi istanti successivi ai transitori di frequenza, ad oggi fornita dal parco di generazione tradizionale. Diventa quindi essenziale introdurre un nuovo servizio caratterizzato da un tempo di piena attivazione inferiore a quello della regolazione primaria.

Con il progressivo incremento della capacità installata di generazione rinnovabile registrato ed atteso (+40 GW al 2030 di nuovi impianti eolici e fotovoltaici) si determina un impatto significativo sulle attività di gestione della rete soprattutto in termini di bilanciamento. D'altro canto, con il progressivo decommissioning degli impianti termoelettrici si attende una perdita di risorse

programmabili in grado di fornire servizi quali regolazione di frequenza e tensione e contributi in termini di potenza di cortocircuito ed inerzia del sistema.

In tale contesto lo sviluppo di nuovi sistemi di accumulo fornirà un contributo significativo alla mitigazione degli impatti attesi, configurandosi come uno degli strumenti chiave per abilitare la transizione energetica. Nell'ambito del settore degli accumuli, gli impianti di pompaggio rappresentano ad oggi una tecnologia più matura rispetto allo storage elettrochimico, soprattutto per stoccare significativi quantitativi di energia. Come detto in precedenza, gli impianti di pompaggio possono offrire servizi di tipo Energy Intensive ed offrire potenza regolante alla rete, in termini di regolazione di frequenza e di tensione, incrementando l'inerzia e la potenza di cortocircuito del sistema, fornendo un importante contributo all'adeguatezza del sistema stesso. Sono inoltre elementi chiave che supportano la riaccensione del sistema nel processo di black start.

Ag oggi gli impianti di accumulo tramite pompaggio sono dislocati prevalentemente al Nord e questo rappresenta una delle cause che ne limita l'utilizzo per la risoluzione delle criticità del sistema principalmente riconducibili alle fonti rinnovabili (ad es. overgeneration). Gli impianti FER non regolabili sono altresì localizzati prevalentemente al Sud e nelle Isole, determinando di fatto l'insorgenza di congestioni locali in aree in cui la magliatura della rete è storicamente meno sviluppata. In assenza di misura mitigative tali criticità verranno accentuate. Secondo il PNIEC si stima che al 2030 vi sarà necessità di almeno 6 GW di nuovi accumuli centralizzati, tra pompaggi ed elettrochimici, da localizzarsi preferibilmente nelle aree della bassa Italia. In Figura 5 sono indicati i risultati di uno studio ISMES del 2010 in cui si intuisce chiaramente come nella macro-area compresa tra Basilicata e Puglia il potenziale di sviluppo di nuovi sistemi di pompaggio sia molto elevato. Il Piano di Sviluppo di TERNA indica come step intermedi la necessità di realizzare 1 GW di accumuli al 2023 e 3 GW al 2025. Occorre sottolineare che negli ultimi anni non sono tuttavia stati realizzati nuovi impianti di pompaggio, a causa di un contesto di mercato non ottimale. Pertanto, al fine di promuovere lo sviluppo di nuova capacità di accumulo idroelettrico nel medio – lungo periodo alla luce del fatto che tali impianti rappresentano una risorsa strategica per il sistema elettrico, risulta necessario definire un quadro regolatorio e contrattuale ed hoc in grado di indurre segnali di prezzo di lungo periodo che consentano di stimolare gli investimenti in nuovi pompaggi. Il recente Decreto Semplificazioni si muove proprio in questa direzione. Pertanto si intuisce come il progetto presentato si inserisca in modo costruttivo e sinergico nel quadro di sviluppo appena presentato.

Occorre infine sottolineare che la necessità di disporre di nuovi sistemi di accumulo idroelettrico non implica necessariamente la costruzione di un impianto "green field", in cui entrambi i bacini del sistema devono essere realizzati ex novo, ma può favorire il recupero e la valorizzazione di

infrastrutture già presenti sul territorio, ad esempio collegando due invasi esistenti o provvedendo all'interno del nuovo sistema di pompaggio alla costruzione di un solo bacino da collegare ad un serbatoio esistente.



Figura 5. A sinistra l'attuale distribuzione degli impianti di pompaggio idroelettrico in Italia, a destra le aree con maggior necessità di intervento in tale contesto.

Come nel caso dell'invaso di Serra del Corvo, non tutti gli invasi esistenti risulta oggi pienamente utilizzati al loro massimo potenziale, in quanto possono essere caratterizzati da limitazioni nei parametri di esercizio o per il progressivo deterioramento delle condizioni di impianto. Pertanto spesso risulta essere strategicamente importante valutare l'inserimento di tali invasi in nuovi sistemi di pompaggio idroelettrico. Il progetto sviluppato e presentato sposa in pieno tale filosofia.

3.4 Criteri per la localizzazione dell'intervento e motivazioni delle scelte tecniche

Detto nel paragrafo precedente dell'importanza strategica e funzionale che l'opera rivestirà nel contesto energetico del Sud Italia, in sede di progettazione sono state operate scelte mirate e di dettaglio che possono essere sintetizzare come di seguito.

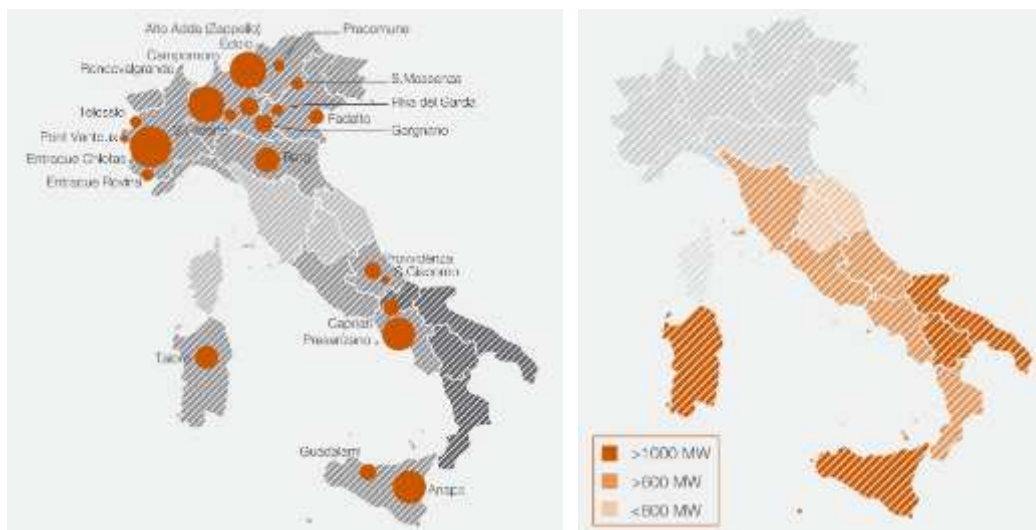
In merito alla **scelta del sito di intervento** si sottolinea quanto segue:

- L'invaso di Serra del Corvo garantisce un volume di accumulo tale da poter esercire l'impianto a pompaggio in tutta sicurezza e senza ricadute negative per l'ambiente acquatico. L'invaso di valle di fatto è già esistente e ad oggi viene utilizzato unicamente per scopo irriguo. Pertanto non risulta necessario costruire entrambi gli invasi a servizio dell'impianto.
- Il sito scelto tra Monte Marano (Contrada S. Antonio, bacino di monte) e Serra del Corvo garantisce un salto geodetico importante in poco meno di 1,3 Km. Pertanto lo sviluppo

complessivo delle condotte forzate è limitato se commisurato alla taglia ed all'importanza dell'impianto.

- Il sito di Monte Marano si presenta da un punto di vista morfologico già allo stato attuale come una depressione naturale del terreno in direzione E-S-E. Pertanto si presta bene alla realizzazione di un bacino di accumulo limitando uno sviluppo fuori terra importante delle arginature solo sul lato E-S-E.
- Le aree interessate dall'intervento non sono urbanizzate, è garantita una distanza di diversi chilometri dai primi centri urbani e sono caratterizzate da un utilizzo agricolo monocolturale. Pertanto non si determinano impatti urbanistici e sociali rilevanti.

In merito alle **scelte tecniche** operate in sede di progettazione si sottolinea quanto segue:

- Il sistema di pompaggio sarà a circuito chiuso e funzionerà in regime di cortocircuito idraulico. Questa particolarità implica diversi vantaggi:
 - Una maggiore possibilità di modulazione dei picchi di energia in esubero da gestire in sinergia con la Rete Nazionale;
 - Una maggiore flessibilità di azione ed una reazione più rapida del sistema agli sbalzi di frequenza, di tensione e di carico della Rete Nazionale;
 - Un'ottimizzazione degli ingombri nella centrale di produzione. Non sarà infatti necessaria l'installazione di macchine separate (pompe e turbine) ma sarà sufficiente l'installazione di un gruppo macchina pompa-turbina reversibile.
- Le strutture della centrale di produzione e della stazione di trasformazione verranno realizzate interrate. In superficie sarà visibile solo la parte apicale della struttura che si svilupperà fuori terra solamente per pochi metri. Tale scelta, nonostante costi più elevati, consente di minimizzare le interferenze con il contesto paesaggistico locale e di ridurre notevolmente l'inquinamento acustico verso l'esterno.
- I primi 500 m di elettrodotto verranno anch'essi realizzati interrati in modo da minimizzare le interferenze ambientali e paesaggistiche con i beni storici e culturali presenti in zona e non inficiare il quadro paesaggistico dell'invaso di Serra del Corvo.
- Tutti i materiali utilizzati per le strutture fuori terra saranno per quanto possibile ecocompatibili e certificati (ad esempio legno, vetro, pietra e tutti i loro derivati). In generale si è scelto di far ricorso il più possibile ad una vasta gamma di materiali a basso impatto ambientale.

4. Analisi dei vincoli e delle tutele nell'area di progetto

4.1 Qualità dell'aria

4.1.1 Regione Puglia

La Regione Puglia, con Legge Regionale n. 52 del 30.11.2019, all'art. 31 "*Piano regionale per la qualità dell'aria*", ha stabilito che "Il Piano Regionale per la Qualità dell'Aria" (PRQA) è lo strumento con il quale la Regione Puglia persegue una strategia regionale integrata ai fini della tutela della qualità dell'aria nonché ai fini della riduzione delle emissioni dei gas climalteranti". A livello strategico, il Piano persegue i seguenti macro obiettivi:

- Conseguimento di livelli di qualità dell'aria nonché la riduzione delle emissioni per il biossido di zolfo (SO₂), ossidi di azoto (NO_x), composti organici volatili non metanici (COVNM), ammoniacca (NH₃), e particolato fine (PM_{2,5}) al 2020 e al 2030, assicurando il raggiungimento di livelli intermedi entro il 2025;
- Portate a zero la percentuale di popolazione sposta a superamento oltre i valori limite di biossido di azoto NO₂ e materiale particolato fine PM₁₀;
- Mantenere una buona qualità dell'aria nelle zone e negli agglomerati in cui i livelli di inquinamento sono stabilmente al di sotto dei valori limite;
- Ridurre la percentuale della popolazione esposta a livelli di ozono superiori al valore obiettivo, ovvero ridurre le emissioni dei precursori di ozono sull'intero territorio regionale;
- Ridurre le emissioni dei precursori del PM₁₀ sull'intero territorio regionale;
- Classificazione delle zone e degli agglomerati ai sensi dell'art. 4 del D.Lgs. 155/2010 e ss.mm.ii.;
- Ridefinire la rete regionale di rilevamento della qualità dell'aria ambiente;
- Attivare il monitoraggio delle emissioni di una serie di sostanze per cui non sono previsti obblighi di riduzione in conformità alla direttiva comunitaria e al decreto legislativo n. 81/2018.

Come riportato anche nella sezione di caratterizzazione ambientale dello stato attuale delle aree di intervento, si nota come il territorio comunale di Gravina in Puglia (BA) presenta generalmente concentrazioni relativamente elevate di PM₁₀, di COV e di NH₃, soprattutto in relazione all'elevato traffico veicolare che si registra sul territorio. Non sussistono vincoli particolari per le aree oggetto di studio, dato che queste insistono in aree scarsamente popolate ed in zone

prettamente agricole. Le criticità sopra descritte sono rappresentate graficamente anche in Figura 6, in cui si intuisce come l'intero territorio comunale di Gravina in Puglia sia indicato come critico a causa del traffico.



Figura 6. Estratto dal browser webGIS del Ministero della Transizione Ecologica, Direzione per la Crescita Sostenibile e la Qualità dello Sviluppo.

4.1.2 Regione Basilicata

Con la Deliberazione di Giunta Regionale n. 326 del 29 maggio 2019 è stato adottato il "Progetto di zonizzazione e classificazione del territorio (D.Ivo 13 agosto 2010, n. 155)", attuazione della Direttiva 2008/50/CE relativa alla qualità dell'aria Ambiente e per un'aria più pulita in Europa: Sul territorio regionale sono dislocate diverse centraline per il monitoraggio della qualità dell'aria, la cui localizzazione è fornita in Figura 7.

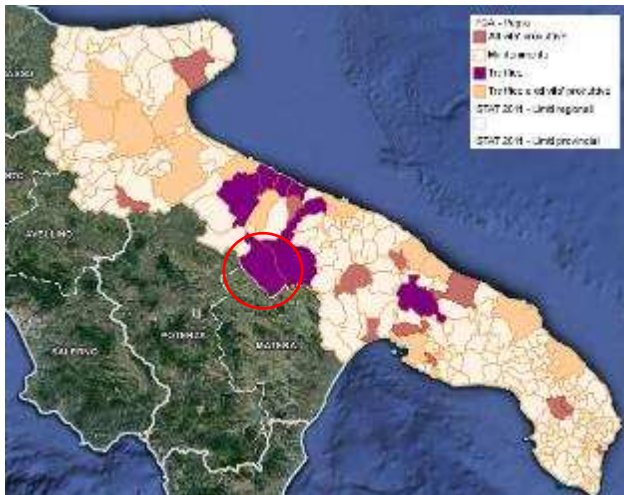

Figura 7. Stazioni di monitoraggio esistenti in Basilicata (fonte: ARPA).

In tali stazioni vengono monitorati i principali indicatori regolamentati dal Piano per la determinazione della qualità dell'aria e la definizione di eventuali superamenti. In Tabella 1 vengono fornite a titolo esemplificativo le soglie di allarme ed i valori limite vigenti in Basilicata.

| Parametri | SO2 (µg/m3) media 24 h | SO2 (µg/m3) massima 1h | NO2 (µg/m3) massima 1h | CO (mg/m3) massima 8 h | Pm10 (µg/m3) media 24 h | O3 (µg/m3) massima oraria 24 h | Qualità dell'aria |
|-----------------------------|------------------------------|------------------------------|------------------------------|------------------------------|-------------------------------|---|----------------------|
| Limiti | | | | | | | |
| Soglia di Allarme | | 500 ⁽¹⁾ | 400 ⁽¹⁾ | | | >240 | Pessima |
| Superiore al valore limite | >125 | >350 | >200 | >10 | >50 | 180-240 | Scadente |
| Entro Margine di Tolleranza | | | | | | 120-180 | Accettabile |
| Valore Limite | 125 | 350 | 200 | 10 | 50 | 120 ⁽³⁾ | Buona |

Tabella 1. Valori limite di riferimento in Basilicata (fonte: ARPA).

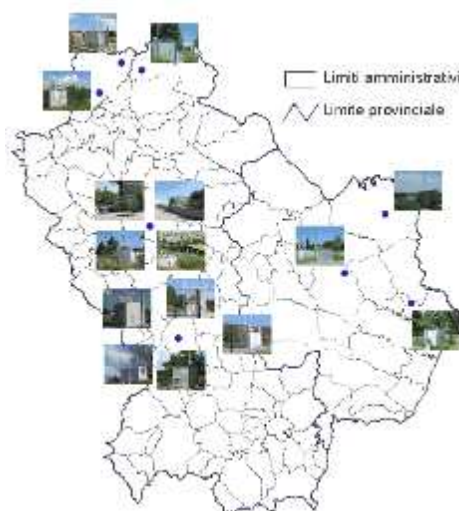
Come si evince anche da Figura 8, nell'area oggetto di intervento la qualità dell'aria è sempre classificata come discreto o ottima, con punte di superamento locali dovute esclusivamente a causa dell'ingente traffico veicolare sulla rete stradale ad alta percorrenza. Si rimanda anche alla Relazione sulle Emissioni in Atmosfera (Elaborato Nr. PD-VI.9) per una caratterizzazione di dettaglio dello stato attuale.



Figura 8. Estratto dal web-GIS del Ministero della Transizione Ecologia in merito alla qualità dell'aria nel territorio oggetto di intervento.

4.2 Risorse Idriche

4.2.1 Piani Regionali di Tutela delle Acque

4.2.1.1 Regione Basilicata

Il Piano Regionale di Tutela Acque della Basilicata non risulta vigente in quanto è stato adottato con D.G.R. Nr. 1888 del 21 novembre 2008 e mai presentato in Consiglio Regionale. Si ritiene

comunque utile tenerne conto nelle valutazioni di cui al presente documento. Come indicato in Figura 9, il sito di intervento ricade nel bacino imbrifero dell'invaso Serra del Corvo, ricompreso nel bacino imbrifero del torrente Basentello e del fosso Roviniero. Il P.R.T.A. e la normativa di riferimento introducono il criterio di "area sensibile" in relazione all'accadimento o al rischio potenziale di sviluppo di processi eutrofici nei corpi idrici che causano una degradazione qualitativa della risorsa idrica. Ai sensi delle norme di attuazione previste dal P.R.T.A. (Titolo III, Art. 11) l'invaso Serra del Corvo, seppur classificato come invaso artificiale, viene considerato come area sensibile, unitamente ai corsi d'acqua a esse afferenti per un tratto di 10 Km dalla linea di costa. Per tali aree vi è esplicita prescrizione per la gestione degli scarichi di acque reflue urbane ed industriali, soggetti al rispetto delle prescrizioni e dei limiti ridotti per Azoto e Fosforo di cui alle stesse norme di attuazione. Non si fa cenno alla localizzazione di impianti a pompaggio né vincoli sono posti in merito. Si ritiene che il progetto non causi una degradazione della qualità ecologica ed ambientale dell'invaso di Serra del Corvo, già utilizzato ad oggi per fini prettamente irrigui.



Figura 9. Bacino imbrifero del fiume Bradano. In rosso l'area di interesse.

Si sottolinea che il progetto riferisce di un impianto a ciclo chiuso e che non sono previsti scarichi di acque reflue urbane ed industriali all'interno dell'invaso di Serra del Corvo. Gli unici scarichi saranno relativi alle acque prelevate dallo stesso invaso, che saranno prima pompato verso l'invaso di monte poi turbinate nel medesimo senza alcun tipo di trattamento o additivazione. L'area di intervento interessa inoltre anche aree classificate dal Piano come "a vulnerabilità intrinseca degli acquiferi alta" (invaso di Serra del Corvo), in una matrice classificata invece a vulnerabilità media (Figura 10). Si sottolinea come la vulnerabilità intrinseca è definita come la suscettibilità specifica dei sistemi acquiferi ad assorbire e diffondere, anche mitigandone gli

effetti, un inquinante fluido od idroveicolato tale da produrre impatto sulla qualità dell'acqua sotterranea, nello spazio e nel tempo. Parimenti anche la vulnerabilità ai nitrati di origine agricola è classificata come alta (Figura 11).



Figura 10. Carta della vulnerabilità intrinseca dei complessi idrogeologici. In rosso l'area di intervento.



Figura 11. Carta della vulnerabilità ai nitrati di origine agricola. In azzurro l'area di intervento.

Si sottolinea che il progetto non ha affinità alcuna con le pratiche agricole e che non causerà modifiche sostanziali della capacità tampone degli acquiferi né ne modificherà consistenza e qualità. Da quanto sopra riportato, si può concludere come in generale l'intervento proposto non

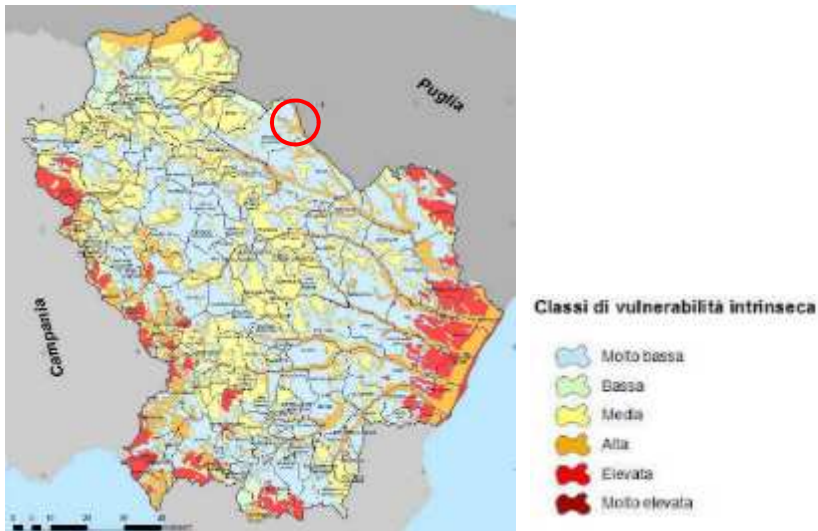
risulta assolutamente in contrasto con le previsioni del P.R.T.A. della Regione Basilicata e che non inficerà gli obiettivi di qualità previsti per i corpi idrici oggetto di intervento, in primis l'invaso di Serra del Corvo.

4.2.1.2 Regione Puglia

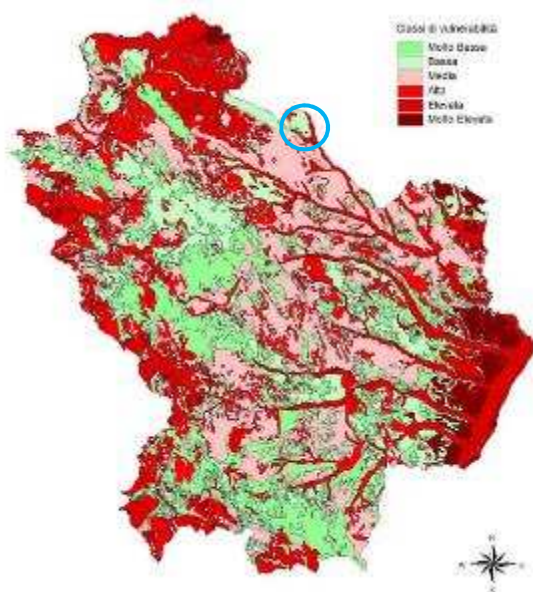
Ai sensi delle Norme di Attuazione del Piano Regionale di Tutela delle Acque (P.R.T.A.) della Regione Puglia, seppur non adottato, al Titolo III Aree a specifica tutela Art. 11 comma 1 si annoverano tra le aree sensibili anche i laghi naturali e gli invasi artificiali tra cui Serra del Corvo, nonché i corsi d'acqua ad essi afferenti per un tratto di 10 chilometri dalla linea di costa, nonché i bacini drenanti dell'invaso stesso. Valgono per tale atto normativo le stesse considerazioni e le stesse conclusioni a cui si è pervenuti nel paragrafo precedente per la Regione Basilicata.

4.2.2 Piano di Gestione delle Acque (Distretto Idrografico Appennino Meridionale)

Ai sensi della normativa nazionale e comunitaria, la Regione Basilicata e la Regione Puglia si sono dotate nell'ambito del Distretto Idrografico dell'Appennino Meridionale di un Piano di Gestione delle Acque (P.G.A. di cui alla Direttiva Comunitaria 2000/60/CE, D.L.vo 152/06, L. 13/09), adottato il 17 dicembre 2015 e approvato il 3 marzo 2016 dal Comitato Istituzionale Integrato. Occorre subito sottolineare che l'impianto a pompaggio di progetto insiste unicamente sulle acque invase dall'invaso di Serra del Corvo, pertanto non sono da attendersi modificazioni o alterazioni di nessun tipo per i tributari e per l'emissario dell'invaso. L'invaso di Serra del Corvo è classificato come corpo idrico fortemente modificato, data la sua natura prettamente artificiale (Figura 12).



Figura 12 Estratto della Carta dei Corpi Idrici superficiali compresi i fortemente modificati ed artificiali.

Parimenti, sia l'invaso che il tributari e l'emissario non sono classificati come acque destinate alla vita dei pesci (Figura 13).



Figura 13. Estratto della Carta delle aree designate per la protezione di specie acquatiche significative dal punto di vista economico.

Ai sensi del P.G.A. inoltre né i corsi d'acqua che l'invaso di Serra del Corvo sono annoverati tra le aree designate per la protezione degli habitat e delle specie (Figura 14) ma ricadono invece in un'area le pressioni legate al prelievo delle acque per scopi irrigui sono alte (Figura 15).



Figura 14. Estratto della Carta del Registro delle Aree Protette: aree designate per la protezione degli habitat e delle specie.

Per quanto concerne invece lo stato ecologico dei corpi idrici (Figura 16), l'invaso di Serra del Corvo non è stato classificato, verosimilmente perché di natura artificiale, mentre i tributari e

l'emissario è stato classificato in stato ecologico scarso. Inoltre, ai sensi della Carta delle esenzioni agli obiettivi di qualità ambientale – Stato ecologico delle acque superficiali (ai sensi del D.M. 260/2010), riportata in Figura 16, gli obiettivi di qualità per l'invaso di Serra del Corvo non sono stati fissati e/o sono stati derogati.



Figura 15. Estratto della Carta della significatività delle pressioni per le acque superficiali: prelievo da corso d'acqua.

Allo stato attuale, l'invaso di Serra del Corvo è classificato in stato ecologico sufficiente ed in stato chimico buono. Non si ritiene che la realizzazione del progetto proposto possa in qualche modo modificare il quadro attuale di classificazione dell'invaso e portare ad un peggioramento dello stato di qualità del lago artificiale. Ad ogni modo, l'invaso di Serra del Corvo è stato classificato in classe ME-3 per quanto concerne le criticità ambientali di cui all'estratto cartografico riportato in Figura 18.

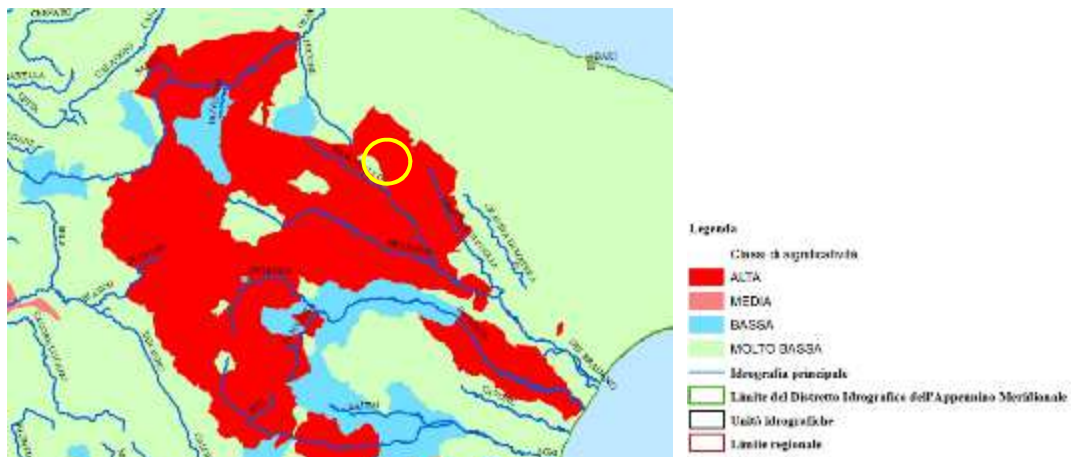

Figura 16. Estratto della Carta dello stato ecologico dei corpi idrici superficiali.

Risulta infine interessante citare anche la carta di classificazione del rischio ambientale a cui sono soggetti i corpi idrici superficiali (Figura 19). Il Basentello così come l'invaso di Serra del Corvo sono classificati come potenzialmente a rischio.



Figura 17. Estratto della Carta delle esenzioni agli obiettivi di qualità ambientale – Stato ecologico delle acque superficiali (ai sensi del D.M. 260/2010).

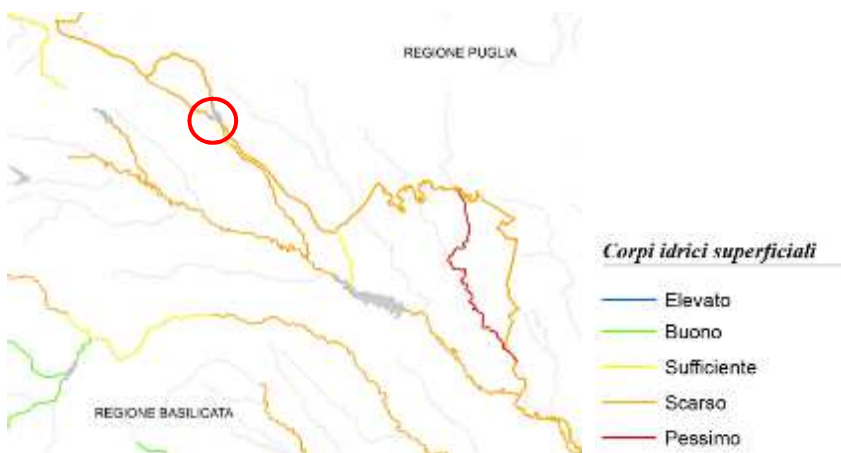

Figura 18. Estratto della Carta delle Criticità Ambientali (PGA Regione Basilicata).



Figura 19. Estratto della Carta di Classificazione del Rischio per i corpi idrici superficiali (PGA Regione Basilicata).

Ad ogni modo, l'intervento proposto non altererà lo stato di qualità ecologica e chimica dell'invaso di Serra del Corvo in modo sostanziale rispetto allo stato attuale. Pertanto, si ritiene che l'intervento proposto sia compatibile con i dettami tracciati dal Piano di Gestione delle Acque ad oggi in vigore e non determini un rischio reale per i corpi idrici interessati dagli interventi.

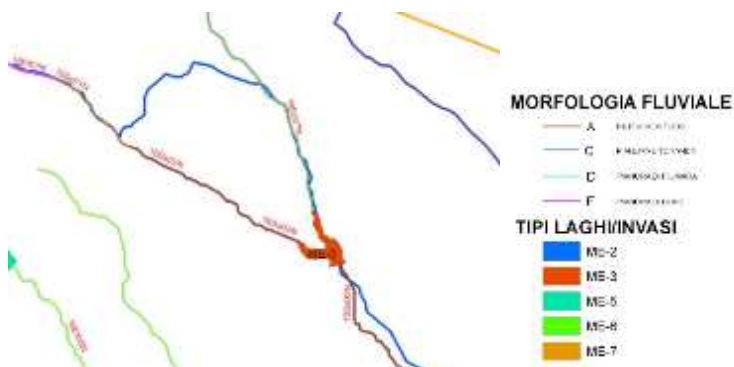
4.3 **Clima acustico**

Il Comune di Gravina in Puglia (BA) si è dotato con Deliberazione della Giunta Comunale Nr. 175/2005 di un Piano di Zonizzazione Acustica del territorio comunale. Si sottolinea che alla data di redazione del presente documento, il suddetto Piano non risultava ancora vigente in quanto non si è concluso l'iter autorizzativo presso la Provincia di Bari competente in materia. Ad ogni modo, data la posizione defilata dell'area di intervento, esterna alle aree urbanizzate e di interesse urbanistico comunale, il progetto soddisfa tutti i requisiti richiesti in fase di esercizio. Il progetto infatti, essendo per la maggior parte composto da opere sotterranee ad esclusione principalmente del bacino di monte e degli edifici di servizio, è caratterizzato da una bassa rumorosità localizzata solo in corrispondenza degli accessi. In fase di cantiere saranno adottate tutte le misure di mitigazioni necessarie per limitare il più possibile il disagio e conformare le attività di cantiere ai limiti di legge stabiliti.

4.4 **Paesaggio culturale e naturale**

4.4.1 **Piano Paesaggistici Territoriali Regionali**

Il D.Lgs. 42/04 regola la vincolistica vigente nei territori contermini ai laghi per una fascia di 300 m dalla linea di battigia, anche per i territori elevati sui laghi (Art. 142 c.1.b). Parimenti viene regolamentata l'attività edilizia anche in una fascia di 150 m da sponde ed argini dei fiumi, dei torrenti e dei corsi d'acqua iscritti negli elenchi di cui al R.D. 1775/1933 (Art. 142 c.1.c).

La Legge Regionale della Basilicata del 11 agosto 1999 Nr. 23 "*Tutela, governo ed uso del territorio*" ha imposto alla Regione (Art. 12 bis) la redazione del Piano Paesaggistico Regionale quale unico strumento di tutela, governo ed uso del territorio della Basilicata. In relazione a tale documento normativo, occorre sottolineare che l'invaso Serra del Corvo risulta classificato come area tutelata per legge ai sensi del citato art. 142 del D.Lgs. 42/04 (codice BP142b_017) ed è classificato come lago ed invaso artificiale. Parimenti anche i due affluenti principali, il torrente Basentello (BP142c_549) ed il torrente Roviniero (BP_142c_555) sono classificati nella categoria fiume e torrenti con relativo buffer di 150 m. L'invaso invece non figura come area umida particolarmente tutelata. Fino all'approvazione del P.P.R., al di fuori dei perimetri ricompresi nei Piani di area vasta, valgono le tutele individuate dall'art. 142 del D.Lgs. n. 42/2004.



Figura 20. Individuazione delle aree contermini ai laghi ai sensi della pianificazione vigente.

Medesima classificazione risulta anche dal Piano Paesaggistico Territoriale Regionale (PPTR) della Puglia (Delibera n. 1435 del 2 agosto 2013 e ss.mm.ii.). In particolare, ai sensi dell'Art. 45 delle Norme di Attuazione (NTA) del PPT.R, nei territori contermini ai laghi (300 m) non sono ammesse nuove opere edilizie, è vietata l'escavazione e sono vietate le trasformazioni di suolo. Occorre tuttavia evidenziare che il medesimo art. 45 delle NTA del PPTR Puglia consente, punto b7), la realizzazione di opere infrastrutturali a rete interrata pubbliche e/o di interesse pubblico, a condizione che siano di dimostrata assoluta necessità e non siano localizzabili altrove. Inoltre l'Art. 95 "Realizzazione di opere pubbliche o di pubblica utilità" prevede al comma 1 che le opere pubbliche o di pubblica utilità possono essere realizzate in deroga alle prescrizioni previste dal Titolo VI delle presenti norme per i beni paesaggistici e gli ulteriori contesti, purché in sede di autorizzazione paesaggistica o in sede di accertamento di compatibilità paesaggistica si verifichi che dette opere siano comunque compatibili con gli obiettivi di qualità di cui all'art. 37 e non abbiano alternative localizzative e/o progettuali. Il rilascio del provvedimento di deroga è sempre di competenza della Regione.

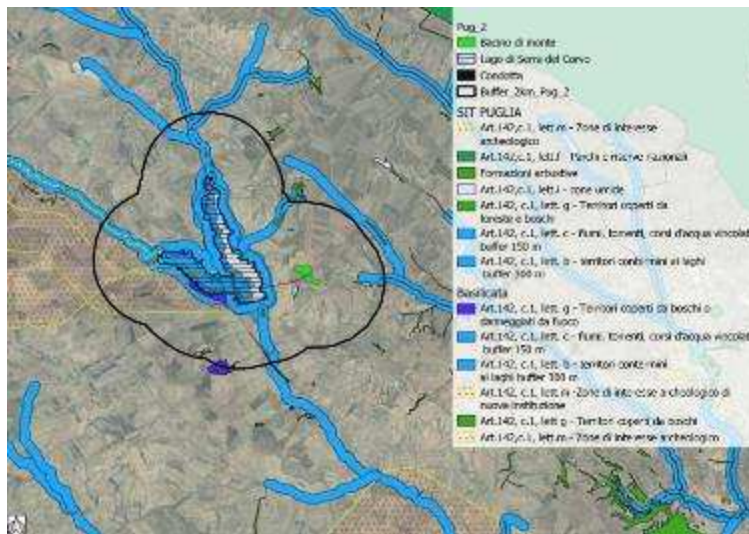

Figura 21. Un'immagine aerea dell'invaso di Serra del Corvo.

In merito al patrimonio paesaggistico, culturale ed archeologico (D.Lgs. 42/2004), come si evince da Figura 22, l'area oggetto di intervento non ricade in aree di notevole interesse pubblico e non interferisce con i tratturi ed i beni monumentali esistenti in zona (Figura 23).



Figura 22. Carta del patrimonio paesaggistico, culturale ed archeologico (D.Lgs. 42/2004).



Figura 23. Beni monumentali e tratturi.

Si registra un'interferenza con i versanti ed i pascoli naturali per quanto concerne la traccia delle condotte forzate e la centrale di produzione, anche se marginale e confinata unicamente in fase di cantiere. Non si registrano invece interferenze con le strade panoramiche (Figura 24).

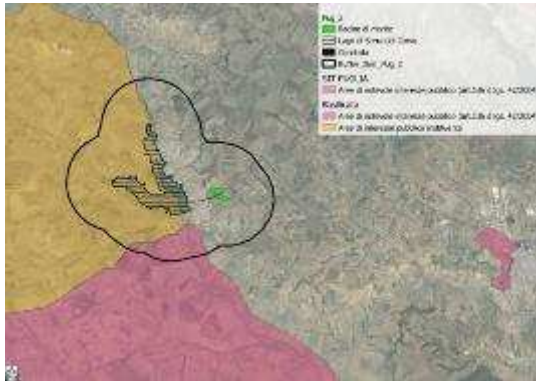

Figura 24. Altri elementi del contesto paesaggistico locale.

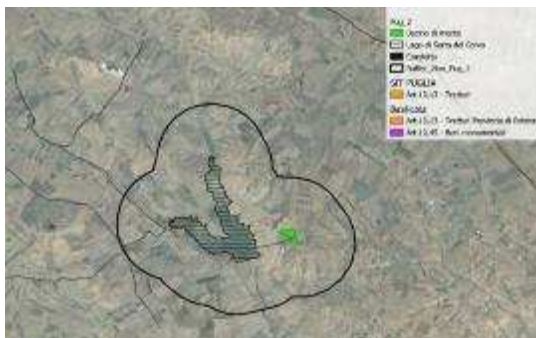
In Figura 25 è presentato inoltre un estratto del Piano Territoriale Regionale, ovvero del Piano Urbanistico Territoriale Tematico per il Paesaggio (PUTT/P). Si nota come le aree oggetto di intervento ricadano in ambiti territoriale estesi quali "C" e "D" ed in nessun caso interferiscano con gli ambiti "A" e "B". Gli ambiti interessati sono così definiti in relazione ai valori paesaggistici attesi:

- C – valore distinguibile: laddove sussistano condizioni di presenza di un bene costitutivo con o senza prescrizioni vincolistiche presenti;
- D – valore relativo: laddove pur non sussistendo la presenza di un bene costitutivo, sussista la presenza di vincoli (diffusi) che ne individuino una significatività.

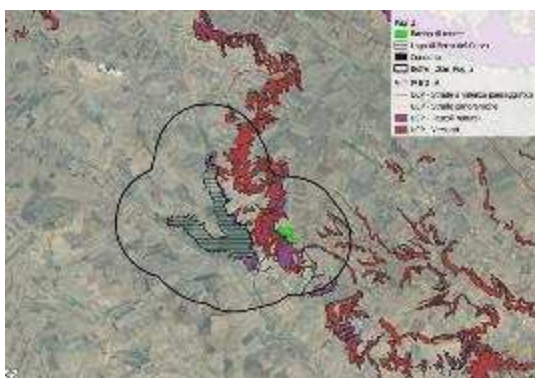

Figura 25. Estratto dal PTP, Piano Urbanistico Territoriale Tematico per il Paesaggio (PUTT/P)

L'attività di progettazione ha tenuto conto degli indirizzi di tutela vigenti. Nell'ambito C, non essendo presente attualmente un assetto qualificato, si è puntato a raggiungere un sufficiente livello di riqualificazione all'atto del ripristino migliorando di fatto l'assetto attuale, compatibilmente con la qualificazione paesaggistica.

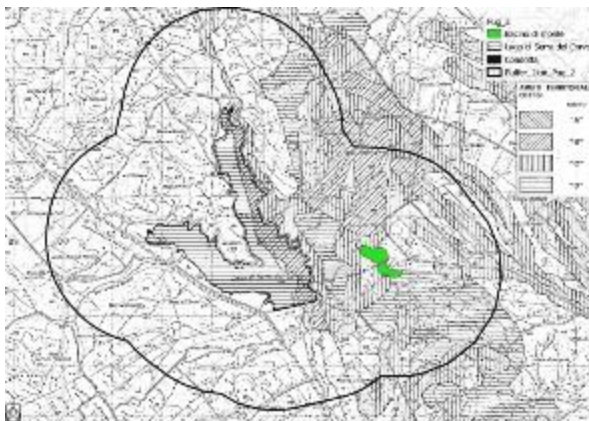

Figura 26. Estratto cartografico dal PUTT/P, vincolo idrogeologico e aree umide.

Nell'ambito D si è provveduto ad esempio a conseguire uno sviluppo interrato di tutti gli elementi (centrale e sottostazione di trasformazione) in modo da salvaguardare il più possibile le visuali panoramiche. Si ritiene pertanto che l'attività progettuale svolta non sia in contrasto con le prescrizioni poste per tali ambiti. Anche in sede di PUTT/P è evidenziato il vincolo idrogeologico insistente sull'area di progetto e si è evitato l'intervento nelle censite zone umide (Figura 26).

Medesime argomentazioni e conclusioni derivano dalla consultazione del Piano Paesaggistico Territoriale Regionale della Puglia (Delibera n. 1435 del 2 agosto 2013 e ss.mm.ii.). In particolare, ai sensi dell'Art. 4.5 delle Norme di Attuazione del P.P.T.R., nei territori contermini ai laghi (300 m) non sono ammesse nuove opere edilizie, è vietata l'escavazione e sono vietate le trasformazioni di suolo. Ai sensi delle Linee Guida di cui allo Scenario Strategico 4.4 del P.P.T.R. (4.4.1 parte II – Componenti di paesaggio e impianto di energie rinnovabili), in particolare alla sottosezione 6.1.2 Componenti Idrologiche, non è ammessa la realizzazione di impianti idroelettrici. Come già citato in precedenza, tali prescrizioni non si applicano agli invasi ad utilizzo irriguo esclusivo anche se il vincolo paesaggistico sull'invaso è in vigore. Occorre sottolineare che anche dalla consultazione della cartografia relativa alla progettazione integrata di paesaggi sperimentali nella Regione Puglia (si veda un esempio in Figura 27) non risultano vincoli stringenti per le aree oggetto di intervento.

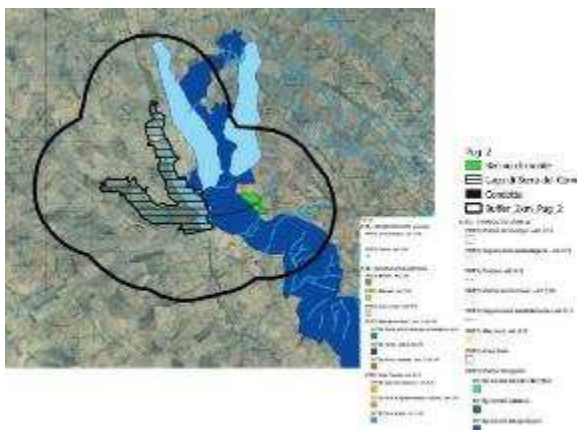

Figura 27. Esempio di progetto integrato di paesaggio sperimentale (P.P.T.R. Puglia).

4.4.2 Zone di Importanza Paesaggistica, Storica, Culturale o Archeologica

Ai sensi del P.P.T.R. della Regione Puglia e della relativa Carta dei Vincoli Architettonici, Archeologici e Paesaggistici, la Masseria Jazzo Piccolo presso Serra del Corvo è citata come

testimonianza della stratificazione insediativa storica con annessa area di rispetto dei siti storico-culturali. L'attività di progettazione condotta ha consentito di rispettare la vincolistica in essere. Si registra anche la presenza presso il bacino di monte di alcuni siti di età ellenistica e dell'età del bronzo e del ferro.

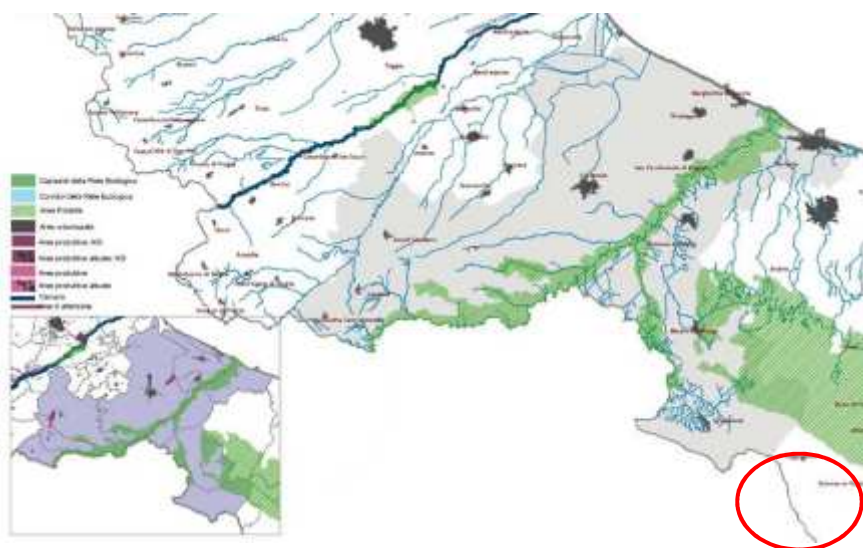

Figura 28. Carta archeologica e della vincolistica storica e culturale.

In ogni caso, sia il potenziale archeologico delle aree limitrofe ai siti di interventi che il relativo rischio archeologico possono essere classificati come relativamente bassi. Si rimanda anche alla Relazione Archeologica di cui all'Elaborato PD-VI.5 ed alla relativa cartografia tematica.

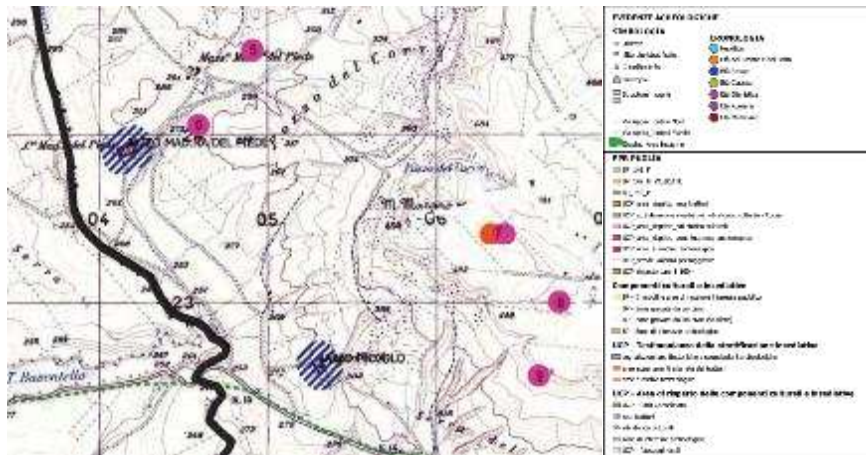

Figura 29. La Masseria Jazzo Piccolo presso Serra del Corvo.

Nell'area estesa di progetto è presente anche la Masseria Jazzo Madonna del Piede, che non verrà minimamente disturbata dall'intervento, né in fase di cantiere che in fase di esercizio (Figura 30). Anche da questo punto di vista si ritiene di poter affermare che in fase di esercizio le interferenze causate dal progetto saranno nulle. In fase di cantiere saranno limitate alla sola Masseria Jazzo Piccolo, che non verrà interessata direttamente dai lavori ma subirà temporaneamente la presenza del cantiere di valle. Anche in questo caso l'effetto potrà essere mitigato con opportuni interventi di mascheramento e di mitigazione ambientale e paesaggistica.



Figura 30. Beni culturali e tutelati nell'area estesa di studio.

4.4.3 Rete Ecologica Regionale

4.4.3.1 Regione Basilicata

Ai sensi della Rete Ecologica Regionale della Basilicata l'invaso di Serra del Corvo è classificato come nodo di secondo livello acquatico. Inoltre gli affluenti (Basentello e Roviniero) e l'emissario (Basentello) sono indicati come direttrici di connessione associate ai corridoi fluviali principali. L'intervento proposto non interferisce con queste linee di connessione, non verranno costruiti altri sbarramenti e si perseguirà il corso della diga già esistente. Pertanto non verranno causati impatti in tal senso.



Figura 31. Estratto della Carta della Rete Ecologica Regionale della Basilicata.

Occorre precisare che l'area oggetto di intervento è indicata con una classe di qualità ambientale intrinseca tra moderatamente bassa e moderata (Figura 32) e che risulta sostanziale nella Rete Ecologica Regionale esclusivamente per la presenza dei corridoi fluviali esistenti, che non verranno alterati come sopra riportato (Figura 33). Nell'area di intervento sono presenti inoltre specie comuni e non rare, inoltre non sono censite zone di buffer ecologico di particolare importanza per le specie terrestri.



Figura 32. Carta di qualità ambientale intrinseca.

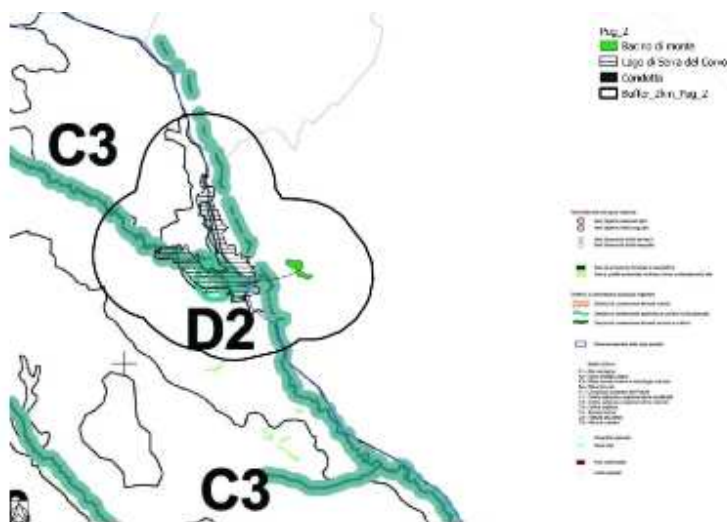

Figura 33 Schema di rete ecologica regionale.

Pertanto non si prevedono interferenze particolari con la Rete Ecologica della Regione Basilicata.

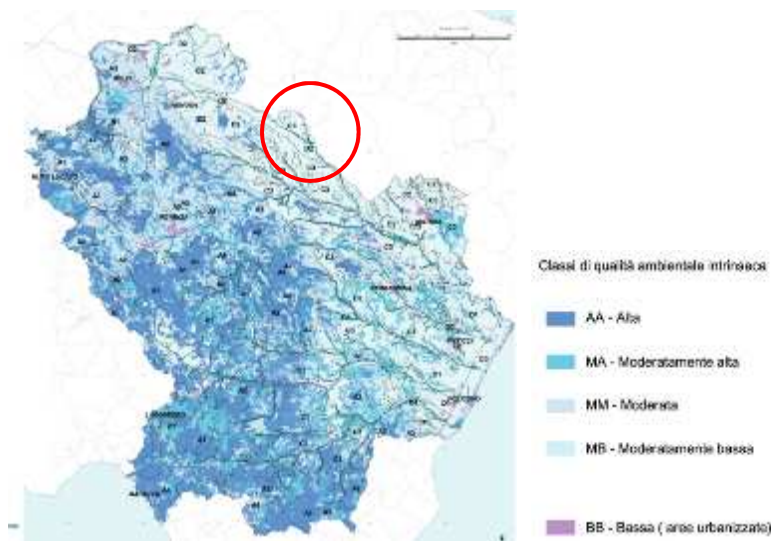
4.4.3.2 Regione Puglia

Per quanto concerne la Regione Puglia, la Rete Ecologica è stata adeguatamente trattata nell'ambito del P.T.R. approvato e aggiornato come disposto dalla D.G.R. Nr. 1162/2016. Anche in questo caso (Figura 34) la valenza ecologica delle aree oggetto di intervento è valutata secondaria rispetto ad altre realtà. Le connessioni fluviali esistenti sono classificate come residuali ed episodiche a causa della diga già esistente e non verranno influenzate minimamente dalla realizzazione del progetto. La traccia delle condotte forzate interferisce con un corridoio terrestre censito, ma i disagi saranno limitati solo alla fase di cantiere mentre saranno nulli per l'intera vita utile dell'impianto. Nell'area inoltre non si censiscono specie vegetali in Lista Rossa.



Figura 34. Estratto dal P.T.R. relativo alla biodiversità della Rete Ecologica pugliese.



Figura 35. La Rete della Biodiversità in Puglia.

Un estratto di dettaglio della Rete Ecologica Regionale (RER) è fornito in Figura 35. Il progetto non interferirà con le connessioni fluviali (si noti che l'invaso Serra del Corvo non è indicato

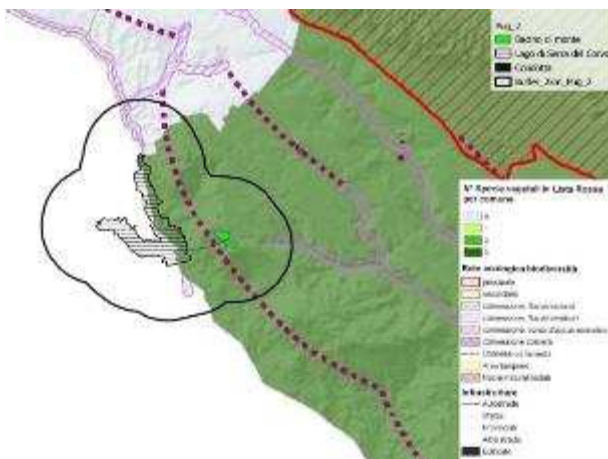
come tale), la traccia delle condotte forzate non impatterà sulle aree tampone esistenti ma unicamente, in fase di cantiere, con i corridoi e le connessioni terrestri. Tale effetto potrà essere mitigato con l'adozione di opportune misure di mitigazione. Pertanto anche in questo caso non si prevedono interferenze particolari con la Rete Ecologica della Regione Puglia.

4.5 Pianificazione e programmazione energetica

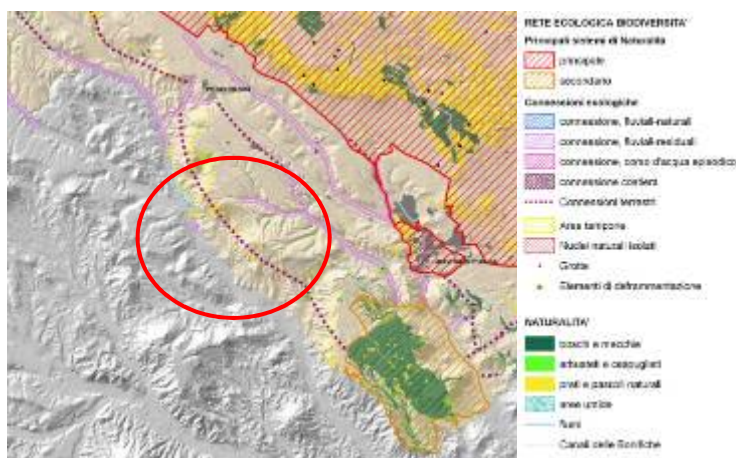
4.5.1.1 Strategia Energetica Nazionale (SEN)

La Strategia Energetica Nazionale (SEN) è il piano decennale del Governo italiano per anticipare e gestire il cambiamento del sistema energetico: un documento che guarda oltre il 2030 e che pone le basi per costruire un modello avanzato e innovativo. Pertanto il progetto proposto non può far altro che contribuire al raggiungimento di tale obiettivo. Tra gli interventi previsti, sono indicati quelli per incrementare la capacità degli impianti di accumulo e gli interventi sulle reti per integrare le fonti rinnovabili e aumentare la resilienza. L'impianto di accumulo idroelettrico mediante pompaggio in progetto nel Comune di Gravina in Puglia (BA) risponde perfettamente alle indicazioni della SEN, in quanto:

- Prevede l'utilizzo di fonti rinnovabili, attraverso un impianto prevalentemente interrato (centrale di produzione e sottostazione elettrica interrate, sistema di condotte interrate), a meno del bacino di monte che gioco forza verrà realizzato in elevazione;
- Incrementa l'efficienza energetica del sistema elettrico, sfruttando i momenti di bassa richiesta per pompare l'acqua nel bacino di monte ed avere a disposizione i volumi di acqua necessari per la generazione di nuova energia elettrica nei momenti di effettiva necessità/ri-chiesta;
- Costituisce un'importante risorsa per l'adeguatezza oltre che per la sicurezza e flessibilità del sistema, essendo in grado di fornire nelle ore di più alto carico la massima capacità disponibile, assicurata dal riempimento degli invasi a monte, a seguito della programmazione in pompaggio di tali impianti nelle ore di basso carico.

La SEN in particolare evidenzia come, ad integrazione degli sviluppi di rete, l'obiettivo di crescita delle fonti intermittenti al 55% al 2030 richiederà anche lo sviluppo di ulteriore capacità di stoccaggio e fra le tecnologie di stoccaggio, i sistemi di storage idroelettrico sono considerati come l'opzione più matura.

4.5.1.2 Piano Nazionale Integrato per l'Energia ed il Clima (PNIEC)

Il 21 Gennaio 2020, il Ministero dello Sviluppo Economico ha pubblicato il testo "Piano Nazionale Integrato per l'Energia e il Clima", predisposto con il Ministero dell'Ambiente e della tutela del territorio e del mare e il Ministero delle Infrastrutture e dei Trasporti, che recepisce le novità

contenute nel Decreto Legge sul Clima nonché quelle sugli investimenti per il Green New Deal previste nella Legge di Bilancio 2020. Con il PNIEC vengono stabiliti gli obiettivi nazionali al 2030 sull'efficienza energetica, sulle fonti rinnovabili e sulla riduzione delle emissioni di CO₂, nonché gli obiettivi in tema di sicurezza energetica, interconnessioni, mercato unico dell'energia e competitività, sviluppo e mobilità sostenibile, delineando per ciascuno di essi le misure che saranno attuate per assicurarne il raggiungimento. Il progetto presentato risulta perfettamente coerente con le strategie e gli obiettivi del PNIEC.

4.5.1.3 Piano di Indirizzo Energetico Ambientale Regionale della Basilicata

Il Piano di Indirizzo Energetico Ambientale Regionale è stato approvato dal Consiglio Regionale con L.R. 19 Gennaio 2010, Nr. 1 (B.U.R. n. 2 del 19 Gennaio 2010). Il Piano contiene la strategia energetica della Regione Basilicata da attuarsi fino al 2020. L'intera programmazione ruota intorno a quattro macro-obiettivi:

- Riduzione dei consumi e della bolletta energetica;
- Incremento della produzione di energia elettrica da fonti rinnovabili;
- Incremento dell'energia termica da fonti rinnovabili;
- Creazione di un distretto in Val D'Agri.

Si ritiene che il progetto in esame sia perfettamente in linea con gli obiettivi del Piano di Indirizzo Energetico Ambientale Regionale della Basilicata e in particolare con riferimento all'obiettivo che prevede l'incremento della produzione di energia elettrica da fonti rinnovabili. L'impianto in progetto permetterà di ottimizzare l'utilizzo di energia prodotta dagli altri impianti rinnovabili presenti o in progetto, nell'area di interesse, programmando durante i periodi "off peak", l'utilizzo di energia a basso costo per pompare l'acqua dal serbatoio inferiore a quello superiore, utilizzando turbine reversibili. Nei periodi di picco della domanda, l'acqua viene rilasciata dal bacino di monte verso quello di valle, attraverso le turbine per produrre energia. Tutti gli standard qualitativi espressi ed introdotti dal Piano sono stati tenuti in debita considerazione per la progettazione eseguita.

4.5.1.4 Piano di Sviluppo 2020 di TERNA

L'importanza strategica dell'impianto di accumulo idroelettrico mediante pompaggio puro si palesa anche in relazione al Piano di Sviluppo 2020 di TERNA. Si rimanda in questo caso a quanto già riportato nel paragrafo 3.3.4.

4.5.1.5 Piano Energetico Ambientale Regionale Puglia

La Regione Puglia è dotata di uno strumento programmatico, il Piano Energetico Ambientale Regionale (PEAR), adottato con Delibera di G.R. n.827 dell'8 giugno 2007, che contiene indirizzi

e obiettivi strategici in campo energetico in un orizzonte temporale di dieci anni. La revisione del PEAR è stata disposta anche dalla Legge Regionale n. 25 del 24 settembre 2012 che ha disciplinato agli artt. 2 e 3 le modalità per l'adeguamento e l'aggiornamento del Piano e ne ha previsto l'adozione da parte della Giunta Regionale e la successiva approvazione da parte del Consiglio Regionale. La DGR n. 1181 del 27.05.2015 ha, in ultimo, disposto l'adozione del documento di aggiornamento del Piano nonché avviato le consultazioni della procedura di Valutazione Ambientale Strategica (VAS), ai sensi dell'art. 14 del DLgs 152/2006 e ss.mm.ii.. Senza scendere nel dettaglio del Piano, gli obiettivi che questo strumento si pone sono simili in tutto e per tutto a quelli già discussi in precedenza per la Regione Basilicata, pertanto si ritiene che il progetto in esame sia perfettamente in linea con gli obiettivi del Piano pugliese.

4.6 Pianificazione locale

4.6.1.1 Piani Urbanistici e Piani Regolatori

Occorre premettere che con il Decreto Semplificazioni Bis gli impianti a pompaggio puro sono stati di fatto parificati agli impianti idroelettrici da fonte rinnovabile. Le procedure autorizzative devono pertanto essere ricondotte a quanto previsto dal D.Lgs. 387/2003. In base al testo di legge gli impianti di produzione da fonte rinnovabile possono pertanto essere ubicati anche in zone classificate agricole dai vigenti piani urbanistici senza bisogno di procedere ad una variazione di tali strumenti, processo ricompreso nel percorso autorizzativo. Ai sensi dei Piani Urbanistici e dei P.R.G. dei Comuni di Genzano di Lucania (PZ) e Gravina in Puglia (BA) le aree interesse risultano sempre classificate come **aree agricole** in quanto sufficientemente distanti dai centri storici ed urbanizzati. Pertanto si ritiene che l'iniziativa proposta sia compatibile con tutte le direttive strategiche e di sviluppo dei singoli Comuni e con la Legge Regionale 27 luglio 2001 Nr. 20 "Norme generali di governo e uso del territorio" della Regione Puglia.

4.6.1.2 Documento Programmatico di Rigenerazione Urbana del Comune di Gravina in Puglia

Il Comune di Gravina in Puglia (BA) ha applicato la Legge Regionale 21/2008 recante "Norme sulla rigenerazione urbana" redigendo un Documento Programmatico Rigenerazione Urbana Gravina 2020 a cura dell'Assessorato Assetto e Tutela del Territorio. Il documento è stato elaborato nel rispetto del dettato normativo e costituisce il primo passo di un percorso che ha come obiettivo la costituzione del Programma Integrato di Rigenerazione Urbana (PIRU) e la sua attuazione. Nell'ambito di tale documento sono stati definiti degli ambiti territoriali da sottoporre a PIRU, tra i quali non figurano le zone agricole ma figurano i contesti urbani periferici e marginali interessati da carenza di attrezzature e servizi, degrado degli edifici e degli spazi aperti e processi di esclusione sociale. L'area di studio non ricade in tale contesto, né tanto meno nei

contesti urbani storici e nelle aree dismesse, parzialmente utilizzate e degradate. Pertanto non si ravvisa nessuna interferenza con tale atto programmatico.

4.6.1.3 Progetto di Zonizzazione e Classificazione del Territorio

Con Deliberazione della Giunta Regionale della Basilicata Nr. 326 del 29 maggio 2019 è stato adottato il progetto di zonizzazione e classificazione del territorio (D.Lgs. 13 agosto 2010 Nr. 155), in attuazione alla Direttive 2008/50/CE relativa alla qualità dell'aria e per un'aria più pulita in Europa. Ai sensi di quanto riportato all'Art. 2 comma 1 lettera f del D.Lgs. 155/2010, l'area prossima a quella di intervento sulla sponda orografica sinistra dell'invaso di Serra del Corvo è esclusa da qualsiasi agglomerato, non essendo state individuate aree urbane con una popolazione superiore a 250.000 abitanti né tantomeno aree con una densità di popolazione per Km² superiore a 3.000 abitati in tutta la Regione.



Figura 36. Mappa della zonizzazione relativa a tutti gli inquinanti primari e secondario (a sinistra) e Mappa della zonizzazione dell'ozono (a destra). In rosso l'area di intervento.

Come risulta dal rapporto sul Progetto di Zonizzazione e Classificazione regionale, il Comune di Genzano di Lucania (PZ) rientra nella zona B per la mappatura della zonizzazione di tutti gli inquinanti (Figura 36, sinistra) e parimenti in zona C per la mappatura dell'ozono (Figura 36, a destra). Per quanto concerne gli inquinanti primari e secondari, il Comune di Lucania (PZ) presenta valori di quasi tutti gli inquinanti classificati sotto la soglia di valutazione inferiore (SVI), solo le PM₁₀ e le PM_{2,5} sono classificate tra la SVI e la soglia di valutazione superiore (SVS). Per quanto riguarda l'ozono il territorio comunale risulta classificato in zona C con valori

di concentrazione di ozono mediamente elevati, configurando quindi una condizione non ottimale per la protezione della salute umana e della vegetazione. Si evidenzia che il progetto presentato in fase di esercizio non comporterà di fatto emissioni in atmosfera. In fase di cantiere una produzione temporanea di emissioni in atmosfera sarà legata prevalentemente:

- Ai fumi di scarico delle macchine e dei mezzi pesanti;
- Alle emissioni di polveri delle attività di scavo e da movimentazione terre;
- Al traffico indotto (trasporto addetti e trasporto terre da scavo).

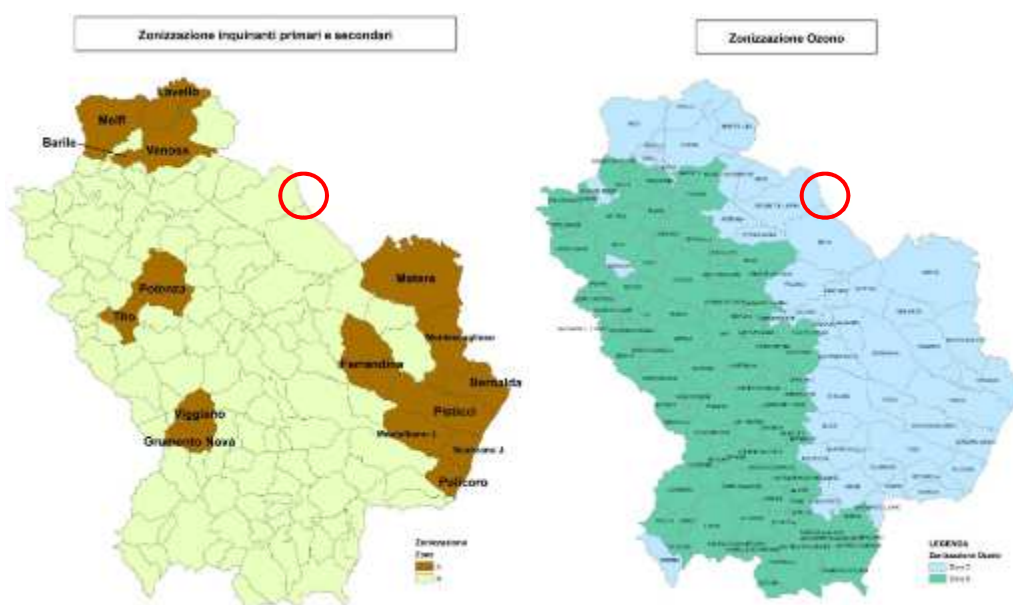
Questa fase, durante la quale saranno adottate le opportune misure di mitigazione, avrà carattere temporaneo, pertanto non si prevedono impatti irreversibili e particolarmente virulenti per il territorio interessato.

4.6.1.4 Piano Strutturale Provinciale della Provincia di Potenza

La Provincia di Potenza si è dotata con Legge Regionale Nr. 23/199 di un Piano Strutturale Provinciale che ha il compito di coniugare aspetti relativi alla pianificazione con gli aspetti dell'amministrazione, ovvero di leggere la continuità tra gli aspetti politico-amministrativi con la selezione di una visione guida per la proiezione delle trasformazioni sul territorio provinciale. Come si nota ad esempio da Figura 37, l'area di intervento non è inserite tra quelle prioritarie per quanto riguarda i sistemi integrati del paesaggio e non è parte integrante del progetto di rete ecologica avanzato in sede di piano.



Figura 37. Sistemi integrati di paesaggio e progetto di rete ecologica.

Da quanto riportato in Figura 38 inoltre, l'invaso Serra del Corvo è classificato in un regime di intervento e di conservazione C2, che sottintende la conservazione finalizzata alla tutela dei caratteri di valore naturalistico ed ambientale con eventuali interventi di rimozione dei rischi del degrado e delle criticità ambientali. In fase di progettazione e di determinazione degli interventi mitigativi e compensatori si è tenuto conto di fatto di questo aspetto, puntando a minimizzare le interferenze con i tratti maggiormente significativi della naturalità dei luoghi in sponda orografica destra. Si ricorda che le sponde del lago vengono interessate in fase di cantiere esclusivamente in un tratto di ca. 80 m nei pressi della sponda orografica sinistra vicino alle opere di presa già esistenti di EIPLI, pertanto in un ambiente già fortemente artificializzato e degradato. Tutte le opere saranno interrato o coperte da un tiranti idrico minimo pertanto non si attendono impatti cumulati in questo senso. Si ritiene pertanto che l'iniziativa proposta sia da considerarsi in pieno accordo con le direttive fondanti di tale Piano.

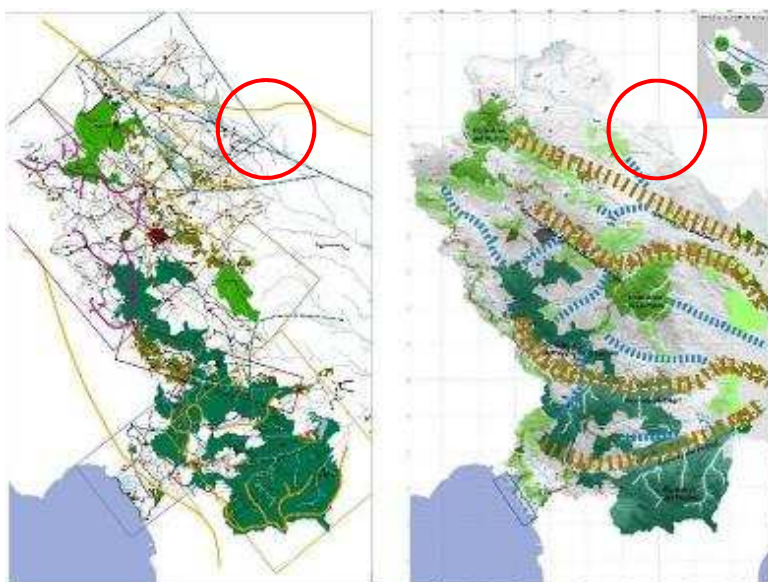

Figura 38. Estratto dal Piano Strutturale della Provincia di Potenza con localizzazione del sito di intervento.

4.6.1.5 Piano Territoriale di Coordinamento Provinciale – Bari

Il Piano Territoriale di Coordinamento Provinciale (P.T.C.P.) di Bari del 2007 è lo strumento che, secondo quanto statuito dall'articolo 20 del Decreto Legislativo n. 267/2000 (Testo unico delle leggi sull'ordinamento degli Enti Locali), determina gli indirizzi generali di assetto del territorio. Come si evince da quanto riportato in Figura 39, non si registrano ad esempio interferenze con le aree vincolate ai sensi della Legge Galasso e della Legge 1497/39. Si ritiene pertanto che l'iniziativa proposta sia da considerarsi in pieno accordo con le direttive fondanti di tale Piano.

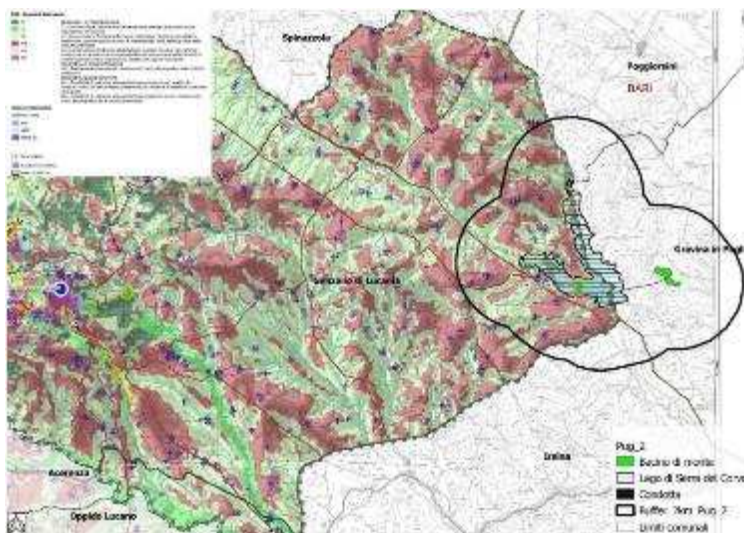

Figura 39. Interferenza con le aree vincolate ai sensi della Legge Galasso e della Legge 1497/39.

4.7 Vincolistica ambientale e territoriale

4.7.1 Vincoli ambientali e territoriali

4.7.1.1 Zone umide, zone ripario, foci dei fiumi

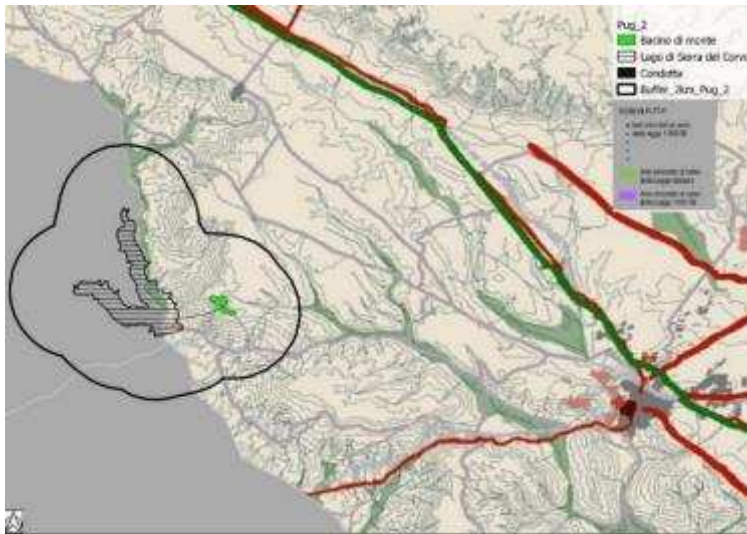
L'impianto di accumulo idroelettrico e le opere di impianto e di utenza connesse non interessano direttamente nessun corso d'acqua tutelato ai sensi dell'Art. 142, lettera c) del D. Lgs 42/04, ma unicamente un vaso artificiale tutelato ai sensi dell'Art. 142, lettera b) del D. Lgs 42/04. Come già ricordato in precedenza, la vincolistica imposta alle aree contermini ai laghi non si applica nel caso di invasi utilizzati unicamente per usi irriguo, come quello di Serra del Corvo. I principali corsi d'acqua (Basentello e Roviniero) invece non sono interessati dagli interventi. Per il reticolo minore si registra una leggera interferenza presso il sito in cui verrà realizzato l'invaso di monte ma unicamente a livello delle linee di impluvio non essendo presenti corsi d'acqua veri e propri. In considerazione di quanto sopra, al fine di valutare la coerenza delle opere con il contesto paesaggistico di riferimento, si evidenzia che verrà predisposta nella prossima fase di progetto una Relazione Paesaggistica dettagliata. Ad oggi gli impatti attesi su queste componenti sono sostanzialmente marginali.

4.7.1.2 Zone costiere e ambiente marino

L'area di intervento ricade a oltre 50 km dall'ambiente marino più vicino e non interessa pertanto la Fascia Costiera, così come vincolata ai sensi dell'Art. 142 comma 1 lett. a) del D. Lgs 42/04 e s.m.i. Pertanto gli impatti attesi sono nulli.

4.7.1.3 Zone montuose e forestali

Le opere in progetto non interessano zone montuose o forestali, in quanto situate in un contesto prettamente agricolo e collinare. Non risultano interessate aree boscate vincolate ai sensi dell'Art. 142 lettera g) del D.Lgs. 42/2004. Pertanto anche in questo caso gli impatti attesi sono nulli.

4.7.1.4 Riserve e Parchi Naturali, Zone Classificate o Protette dalla Normativa Nazionale (L. 394/1991) e/o Comunitaria (Siti della Rete Natura 2000)

L'area di intervento non ricade in nessun Sito Natura 2000 ed in nessuna Area Naturale Protetta. Nel raggio di 5 Km non sono presenti altre aree tutelate. Non sono pertanto da attendersi interferenze in merito. Nella prossima fase di progetto verrà in ogni caso attivata una procedura di Screening per un'eventuale VINCA. Anche il Parco Nazionale dell'Alta Murgia è posto ad una considerevole distanza dal sito di intervento per il bacino di monte.



Figura 40. Mappe delle Zone di Protezione Speciale (ZPS/IBA) in Puglia e Basilicata.



Figura 41 Inquadramento dell'area di studio rispetto alle aree ZPS, SIC e IBA più vicine.

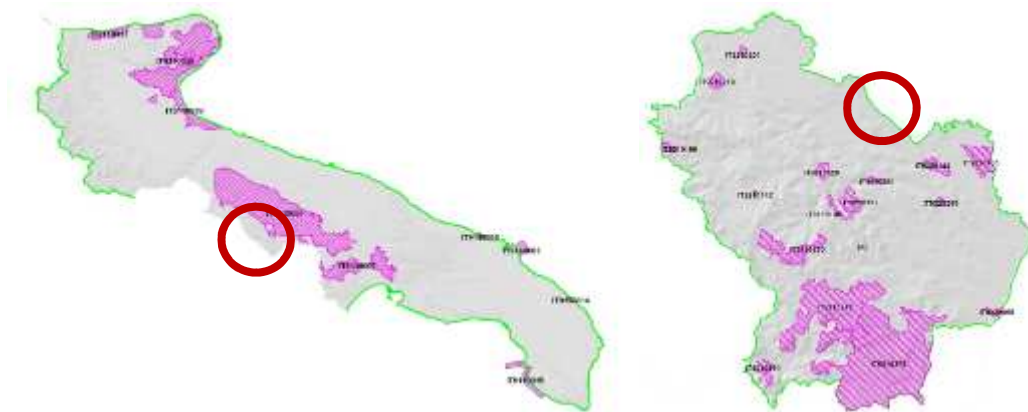

Figura 42. Inquadramento dell'area di studio rispetto ai confini del Parco Nazionale dell'Alta Murgia.

Occorre precisare anche il tracciato dell'elettrodotto e la stazione TERNA non interferiscono con la rete delle aree protette esistenti. La stazione TERNA in particolare è posta ad una distanza sufficientemente elevata dal sito Bosco "Difesa Grande" di Gravina in Puglia (BA) con il quale non sussiste la minima interferenza.

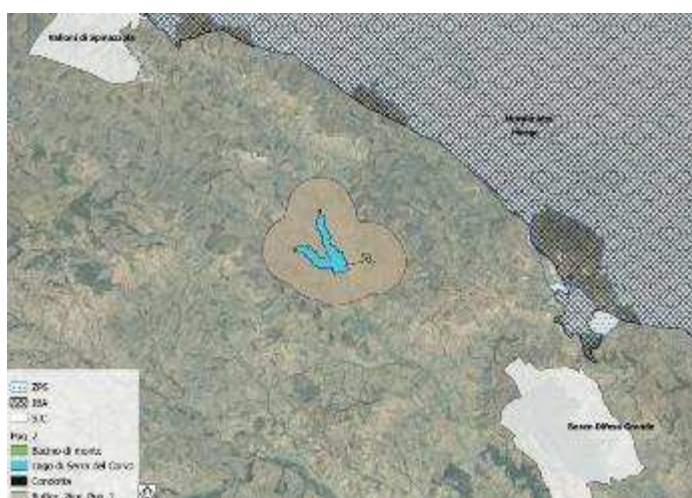
4.7.2 Piano Stralcio di Assetto Idrogeologico (PAI) ed altri

Il Piano Stralcio per la Difesa dal Rischio Idrogeologico e di Assetto Idrogeologico del Territorio (PAI) è stato adottato ed è attualmente in vigore. Con Delibera Nr. 4.9_2 del 20 dicembre 2019 la Conferenza Istituzionale Permanente dell'Autorità di Bacino Distrettuale dell'Appennino Meridionale ha adottato anche il "Progetto di Variante al Piano Stralcio per la Difesa dal Rischio Idrogeologico – Aree di versante" (territorio ex AdB Basilicata) – Aggiornamento 2019.

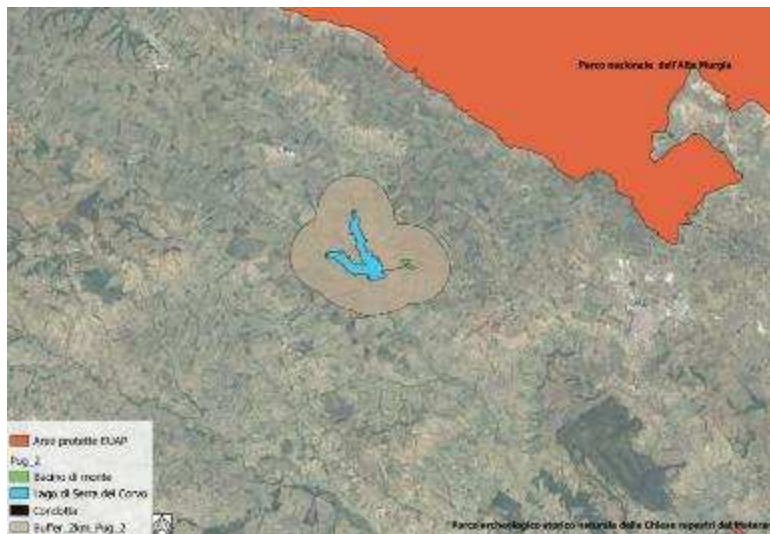

Figura 43. Aree a pericolosità geomorfologica ai sensi del PAI in vigore.

L'attività progettuale condotta ha evitato attentamente anche la minima interferenza con le aree censite nell'area di studio. Sia le condotte forzate che la centrale di produzione verranno realizzate in aree non classificate a rischio per quanto concerne la pericolosità geomorfologica, neppure R1 (Figura 43). Non si registra nessuna interferenza anche con le aree censite a pericolosità idraulica (Figura 44) né con le aree perimetrate e soggette alle alluvioni con tempo di ritorno 500 anni.



Figura 44. Estratto della Mappa del Rischio Idraulico.

Ai sensi del Piano di Gestione del Rischio Alluvione (P.G.R.A.) l'area di intervento è esterna alle aree perimetrate a pericolosità alluvionale (Figura 45) e non è interessata da fenomeni censiti nell'ambito dell'Inventario dei Fenomeni Franosi (IFFI, Figura 46).



Figura 45. Estratto delle aree censite a pericolosità alluvionale (P.G.R.A.).

Pertanto si può concludere come l'iniziativa progettuale proposta sia conforme con quanto gli strumenti di prevenzione dai rischi geomorfologici ed idraulici prevedono e prescrivono.

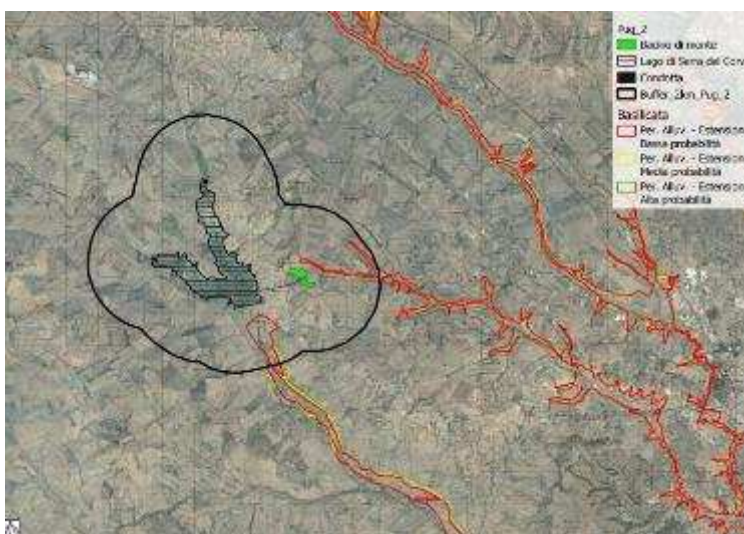

Figura 46. Estratto del catasto IFFI.

4.7.3 Siti contaminati

Ad oggi in Basilicata sono presenti due Siti di interesse Regionale e Nazionale, ovvero il sito di Val Basento ed il sito Area Ex Liquichimica di Tito Zona Industriale (Figura 47). Entrambi i siti distano decine di chilometri dalle opere di progetto dell'impianto di accumulo idroelettrico a pompaggio puro in progetto. Nel Comune di Gravina di Puglia (BA), almeno nelle vicinanze del sito di intervento, non risulta alcun sito bonificato, o segnalato alla Regione per cui procedere alla bonifica. Non risultano altresì evidenze di ulteriori problematiche ambientali dovute a precedenti contaminazioni del suolo o delle falde.

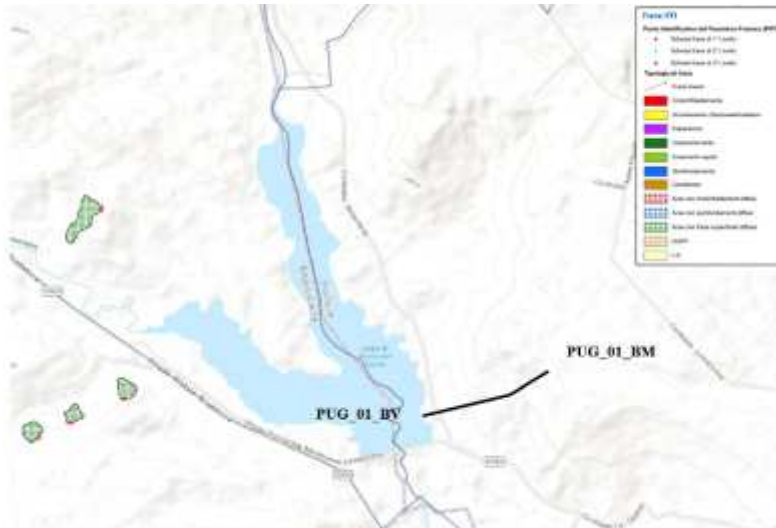

Figura 47. Estratto della Carta dei siti contaminati del PGA del Distretto Idrografico.

4.7.4 Aree sottoposte a Vincolo idrogeologico

Il Regio Decreto Legislativo 30 dicembre 1923, Nr. 3267, “Riordinamento e riforma della legislazione in materia di boschi e terreni montani”, tuttora in vigore, sottopone a vincolo per scopi idrogeologici i terreni di qualsiasi natura e destinazione che, per effetto di dissodamenti, modificazioni colturali ed esercizio di pascoli possono, con danno pubblico, subire denudazioni, perdere la stabilità o turbare il regime delle acque. Detto vincolo è rivolto a preservare l’ambiente fisico, evitando che irrazionali interventi possano innescare fenomeni erosivi, segnatamente nelle aree collinari e montane, tali da compromettere la stabilità del territorio.



Figura 48. Mappatura delle aree soggette a vincolo idrogeologico.

La normativa in parola non esclude, peraltro, la possibilità di utilizzazione delle aree sottoposte a vincolo idrogeologico, che devono in ogni modo rimanere integre e fruibili nel rispetto dei valori paesaggistici dell’ambiente. Il bacino di monte ricade al di fuori delle aree vincolate mentre le condotte forzate e la centrale di produzione ricadono in area vincolata.



Figura 49. Aree percorse da incendi.

In considerazione di quanto sopra, sarà pertanto necessaria l'acquisizione del nullaosta da parte dell'Ufficio Foreste e Tutela del territorio ai sensi del R. D 3625/1923, della L.R. 42/98 e della Deliberazione di Giunta Regionale Nr. 412 del 31 marzo 2015 pubblicata sul BUR Nr. 16 del 16 aprile 2015. Come si intuisce da Figura 49 inoltre, le aree oggetto di intervento non sono identificate ai sensi degli strumenti pianificatori vigenti come aree percorse storicamente da incendi.

4.7.5 Pianificazione di Protezione Civile

Oltre alle prescrizioni del Piano Provinciale di Protezione Civile della Provincia di Potenza e della pianificazione locale, si è tenuto conto nell'elaborazione del progetto anche delle prescrizioni imposte dal Documento di Protezione Civile per la diga di Serra del Corvo diramato dalla Prefettura di Bari e redatto dall'Ufficio periferico di Napoli del Servizio Nazionale Dighe nel 1998, recante le condizioni che debbono verificarsi perché si debba attivare il sistema di protezione civile e le procedure da porre in atto presso la diga stessa. In particolare al punto 0.2) si riporta che:

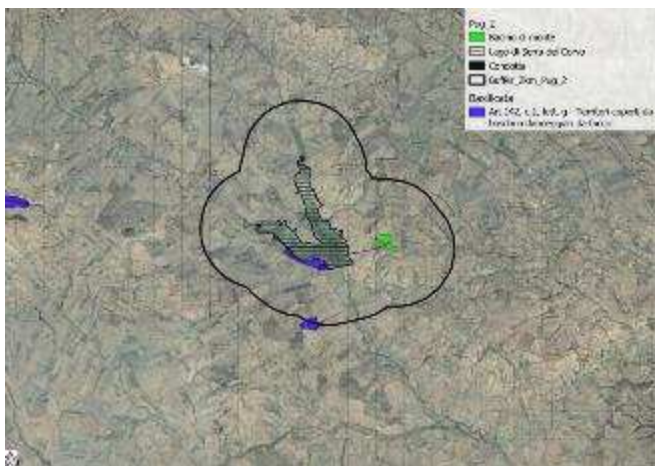
*“La fase di preallerta, quando cioè non si sono ancora verificate le fasi di allerta di cui ai successivi punti, è attivata al verificarsi di apporti idrici che facciano temere il superamento della quota autorizzata di 267,00 m s.l.m.. **La predetta quota può essere superata temporaneamente fino al raggiungimento della quota di 268,50 m s.l.m. unicamente in occasione di eccezionali eventi di piena, al fine di ridurre i deflussi a valle rispetto agli afflussi in arrivo al serbatoio, senza che si debba attivare la fase di allerta.** In ogni caso non devono essere superate le quote indicate per la fase di allerta e vigilanza di cui al successivo punto 1”.*

Tale prescrizione è stata debitamente in conto per la determinazione delle quote di invaso su cui regolare l'esercizio dell'impianto a pompaggio in progetto, fermo restando che questo può contribuire ad una ulteriore laminazione delle piene influenti dato il notevole volume di accumulo del bacino di monte. Si ritiene pertanto di aver adempiuto in questa fase di progettazione ai principali dettami di protezione civile.

4.7.6 Aree sismiche

A seguito dell'Ordinanza P.C.M. 3274/2003, l'Istituto Nazionale di Geofisica e Vulcanologia ha provveduto a realizzare la “Mappa di Pericolosità Sismica 2004 (MPS04)” che descrive la pericolosità sismica attraverso il parametro dell'accelerazione massima attesa con una probabilità di eccedenza del 10% in 50 anni su suolo rigido e pianeggiante. Con l'emanazione dell'Ordi-

nanza P.C.M. 3519/2006, la MPS04 è diventata ufficialmente la mappa di riferimento per il territorio nazionale. Il territorio del Comune di Gravina in Puglia (BA), dalla cartografia MPS04 dell'INGV, risulta classificato da un punto di vista della pericolosità sismica, come segue:

- Zona 3: Zona con pericolosità sismica bassa, che può essere soggetta a scuotimenti modesti.
- PGA compresa tra 0.100g e 0.125g.

Nella seguente figura (tratta dal sito dell'INGV) si riporta l'andamento della Pericolosità sismica regionale descritta attraverso il parametro dell'accelerazione massima attesa (ag) da cui si evince, che l'Impianto di Accumulo idroelettrico ricade in un'area classificata tra quelle con valori minori di pericolosità dell'intera area lucana. Anche se la pericolosità sismica non risulta elevata, la progettazione ha tenuto conto di tutte le prescrizioni vigenti di settore, sia per il dimensionamento delle opere in sotterraneo che per le opere più superficiali. Per quanto riguarda le attività di scavo, saranno adottati comunque particolari provvedimenti, in particolare si procederà con perforazioni in avanzamento per verificare la consistenza del terreno e l'eventuale presenza di acqua.



Figura 50 Pericolosità sismica regionale (INGV) con indicata l'area di intervento.

Si rimanda anche a quanto contenuto nella Relazione Sismica (Elaborato PD-R.7 del Progetto Definitivo) e nella Relazione Geologia e Idrogeologica (Elaborato PD-R.6 del Progetto Definitivo).

4.7.7 Interferenze con le produzioni agroalimentari

L'area di intervento ricade parzialmente o completamente nella zona di produzione dell'Aglianico del Vulture DOP, del caciocavallo silano DOP, del canestrato pugliese DOP, della lenticchia di Altamura DOP e del Gravina DOP. Si ritiene che le interferenze con tali produzioni agroalimentari siano sostanzialmente inesistenti, escludendo la leggera perdita di superficie

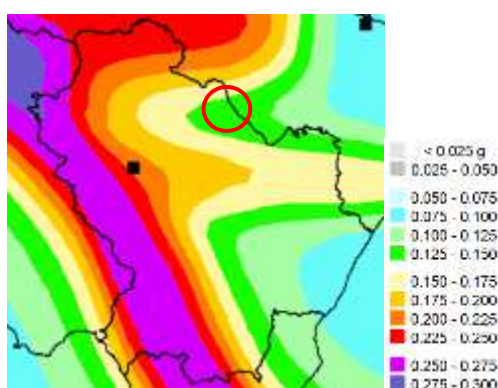
agricola che si registra con la realizzazione dell'invaso di monte. Pertanto il progetto non interferisce con tali produzioni agroalimentari. Si rimanda anche a quanto riportato nella Relazione pedoagronomica di cui all'Elaborato PD-VI.6.1.

4.7.8 Interferenze con altri interventi strategici

Ai sensi del Sistema Informativo Legge Opere Strategiche della Camera dei Deputati, in materia di infrastrutture idriche occorre citare anche la Scheda Nr. 154 denominata "Attrezzamento Settore G" che prevede interventi per il completamento dello schema idrico Basento - Bradano. L'opera "Completamento schema idrico Basento Bradano-Attrezzamento settore G" contribuisce alla razionalizzazione dell'utilizzo delle risorse idriche della Regione Basilicata e riguarda le opere necessarie per l'adduzione e la distribuzione irrigua del distretto G (che si estende per circa 13.050 ha) nel piano di utilizzazione dello Schema idrico Basento-Bradano. Il progetto prevede la realizzazione di: una condotta principale (collegamento diga di Genzano alla diga del Basentello) di 23,170 km; diramazioni settoriali per alimentare i 14 settori del "distretto G"; una rete di distribuzione irrigua, con sviluppo di circa 400 km; 14 vasche di compenso di volume variabile complete di strumenti di misura delle portate; un impianto di sollevamento per il settore G6 con portata di 172,36 lt/sec e prevalenza di 189 m. L'opera è frutto dell'unificazione di 2 distinti progetti denominati in precedenza "Completamento schema idrico Basento Bradano. Adduttore diga di Genzano-Diga del Basentello" e "Completamento schema idrico Basento Bradano. Attrezzamento Settore G". Si ritiene che il progetto presentato non interferisca in modo negativo con tale iniziativa peraltro già appaltata ma non ancora realizzata. Pertanto le interferenze possono essere considerate nulle.

4.8 Conclusioni

Da quanto esposto nei paragrafi precedenti, si può concludere che l'iniziativa progettuale proposta risulta **coerente e compatibile** con tutti gli strumenti pianificatori e strategici di cui le Regioni Puglia e Basilicata si sono dotati.

5. Descrizione del progetto e delle alternative valutate

5.1 Premessa

Nel presente capitolo viene fornita una descrizione generale dell'impianto di accumulo idroelettrico mediante pompaggio denominato "Gravina - Serra del Corvo" e relative opere connesse ed infrastrutture indispensabili avente potenza pari a 200 MW nei Comuni di Genzano di Lucania (PZ) e Gravina in Puglia (BA). Si provvederà pertanto a dettagliare le opere in progetto e definire in modo sufficientemente chiaro tutte le alternative considerate.

5.2 Stato ante operam

L'area di realizzazione del nuovo bacino di monte, sita in Contrada S. Antonio nel Comune di Gravina in Puglia (BA), si inserisce in un contesto prettamente agricolo e monocolturale tipico dell'area Bradanica e del paesaggio lucano. Allo stato attuale non sono presenti specchi d'acqua né corsi d'acqua di una certa rilevanza. Da un punto di vista morfologico l'area che ospiterà il bacino è relativamente piatta con pendenze inferiori al 4 % in direzione E-S-E. E' raggiungibile comodamente percorrendo la S.C.8 in direzione Contrada S. Antonio e rientra nella parte apicale del bacino imbrifero del Torrente Penneccchia che si configura però come un vero e proprio corpo idrico solo più a valle. Il sito è morfologicamente adatto ad ospitare un invaso data la naturale propensione morfologica riscontrata.



Figura 51 - Ortofoto della zona in cui verrà realizzato il bacino di monte (cerchio rosso).

Come bacino di valle verrà utilizzato l'invaso artificiale di Serra del Corvo, anche noto come invaso del Basentello, realizzato tra il 1969 ed il 1974 in località Serra del Corvo al confine tra la Puglia e la Basilicata e destinato ancora oggi a servire le pratiche agricole delle aree ricadenti nel comprensorio del Consorzio di Bonifica Bradano-Metapontino. La diga sbarrata il corso dei

Torrenti Basentello e Roviniero ed ha creato un invaso del volume complessivo originale pari a 41 Mm³ e volume utile di regolazione dichiarato di ca. 28 Mm³. Ad oggi il volume utile di regolazione si è ulteriormente ridotto a causa del costante interrimento dell'invaso. Si rimanda alla relazione tecnica particolareggiata per una dettagliata descrizione dell'invaso e della diga.



Figura 52 La diga di Serra del Corvo e la localizzazione dell'area in cui verranno posate le condotte forzate e verrà realizzata la centrale di produzione, completamente interrata.

5.3 Opere esistenti: la diga del Basenello

5.3.1 Descrizione generale

La diga di Serra del Corvo, in materiali sciolti con nucleo centrale di tenuta, è stata ultimata nel 1974. Le acque invasate per uso irriguo sono quelle del Torrente Basentello e del Canale Roviniero. La diga di Serra del Corvo costituisce uno sbarramento a gravità. Per quanto riguarda lo stato di fatto del corpo diga, in generale, il paramento di monte appare ammalorato in diversi punti, con presenza di crescita di vegetazione tra le piastrelle che costituiscono il paramento. Gli scarichi di superficie, evidentemente non adeguati alle più recenti Normative Tecniche che disciplinano la gestione delle dighe, sono prive delle paratoie regolabili con la conseguente diminuzione del volume d'invaso. Come evidenziato dalla foto in testo, lungo il paramento di monte, in particolare in prossimità degli scarichi di superficie, i sedimenti, erosi nelle aree a monte del bacino ad opera delle acque di ruscellamento superficiale ed accumulati nel lago emergono a formare un isolotto, non appena la quota d'invaso si abbassa.



Figura 53 Paramento di monte della diga. Le frecce indicano la presenza di vegetazione tra le piastrelle del paramento di monte.



Figura 54. Sedimenti accumulati in corrispondenza del paramento di monte.

Tale circostanza, oltre a contribuire sensibilmente alla diminuzione del volume d'invaso che nel tempo si è ridotto notevolmente, potrebbe anche con il determinare tensioni/carichi anomali sul corpo diga, accelerando, potenzialmente, i fenomeni di degrado già evidenziati sul paramento di monte. Anche la strada carrabile collocata sul coronamento del corpo diga è caratterizzata da un generale stato di abbandono, con la presenza di qualche buca nella pavimentazione in conglomerato bituminoso che, in generale, appare piuttosto consumato dalla significativa presenza di crepe.

Per quanto riguarda le sponde del lago, in generale, le stesse appaiono decisamente prive di ogni elementare operazione di manutenzione/pulizia, con recinti di delimitazione e cartellonistica in uno stato fatiscente in più punti e presenza pervasiva di residui di plastiche (bottiglie e contenitori vari), bottiglie di vetro e lattine abbandonate. Anche la vegetazione appare abbandonata e, in parte, consunta dagli incendi.



Figura 55. Stato di abbandono di recinzioni, cartellonistica, vegetazione e strada visibilmente ammalorata.

5.3.2 Piano Nazionale Dighe

Il Piano Nazionale Dighe, così come previsto altresì dal Fondo per lo Sviluppo e la Coesione per gli anni 2014-2020, prevedeva degli interventi di manutenzione straordinaria presso gli scarichi della diga di Serra del Corvo. La diga infatti è stata collaudata nel 2005 con la prescrizione di una limitazione di invaso imposta in fase di collaudo ex art.14 DPR 1363/59 da rimuovere a valle di una taratura di fine delle ventole ad apertura automatica dello scarico di superficie. La diga secondo il Piano necessita anche di interventi di manutenzione straordinaria e ripristino dei paramenti.

La diga è dotata di quattro ventole dello scarico di superficie, tutte ad apertura automatica e manovrabili manualmente. Il Concessionario ha manifestato l'interesse a rimuovere l'automatismo di apertura, anche in considerazione delle indicazioni in merito della Commissione di Collaudo. L'intervento pianificato ha quindi lo scopo di modificare le caratteristiche degli scarichi ed effettuare interventi di manutenzione straordinaria sugli scarichi, inclusi i quadri elettrici. Nel tempo, si sono manifestate delle limitate dislocazioni dei lastroni di calcestruzzo sul paramento di monte della diga che richiedono una sistemazione, al fine di evitare l'amplificazione del dissesto. Ad oggi non risulta presentato nessun progetto relativo al ripristino della completa funzionalità dello scarico di superficie ed al ripristino della regolarità di paramenti di monte e di valle.

5.3.3 Dati caratteristici (fonte: EIPLI)

Nello schema funzionale di progetto l'invaso di valle è rappresentato dall'invaso di Serra del Corvo, regimato dalla diga del Basentello. Si riportano di seguito i dati relativi all'invaso di Serra del Corvo, così come diffusi dall'Ente per Lo Sviluppo dell'Irrigazione e la Trasformazione Fon-

diaria in Puglia, Lucania ed Irpinia (EIPLI), che attualmente gestisce l'invaso ad esclusivo utilizzo irriguo e rilascia ogni anno i volumi richiesti stagionalmente dal Consorzio di Bonifica di Bradano e Metaponto. La superficie attualmente irrigata è pari a ca. 4.500 ettari.

| | |
|--|---|
| Corso d'acqua: | Basentello |
| Località: | Serra del Corvo |
| Comuni: | Genzano di Lucania (PZ), Gravina di Puglia (BA) |
| Bacino imbrifero direttamente sotteso: | 246 Km ² |
| Bacino imbrifero allacciato: | 460 Km ² |
| Capacità utile: | 28,10 Mm ³ |
| Capacità morta: | 4,60 Mm ³ |
| Quota di coronamento: | 273,50 m s.l.m. |
| Quota di massimo invaso: | 271,40 m s.l.m. |
| Quota di massima regolazione: | 269,00 m s.l.m. |
| Quota di minima regolazione: | 247,00 m s.l.m. |
| Quota attualmente limitata (fonte EIPLI) | 267,50 m s.l.m. |
| Quota attualmente limitata (fonte Protezione Civile) | 267,00 m s.l.m. |
| Franco idraulico: | 2,10 m |
| Altezza massima della diga (D.M. 24 marzo 1982): | 41,50 m |
| Volume del rilevato: | 1,28 Mm ³ |

Le caratteristiche costruttive della diga sono quelle di una diga in terra, di tipo zonato, con nucleo centrale di tenuta. È stata costruita tra il 1969 ed il 1974. L'esercizio sperimentale iniziato nel 1974 è tuttora in corso. L'opera, ai sensi della Legge 584/94, ha un'altezza pari a 34,30 m ed un'altezza massima di ritenuta pari a 29,40 m. Lo sviluppo del coronamento è pari a 1.015 m. Le opere di scarico presenti nell'invaso sono (fonte: Regione Basilicata, Nuovo Piano Regionale degli Acquedotti di Basilicata, 1994):

- uno sfioratore superficiale la cui soglia sfiorante ha un andamento ad U e lunghezza pari a 71 m, dimensionato ad una portata massima di 421 m³/s;
- un secondo scarico di superficie costituito da quattro soglie sfioranti della lunghezza ciascuna di 10 m e dotate paratoie del tipo a ventola bilanciata, dimensionato ad una portata massima di 418 m³/s;
- lo scarico di fondo caratterizzato da due paratoie piane poste in serie ed è stato proporzionato ad una portata massima di 90 m³/s.

La quota di massima regolazione dell'invaso è fissata da concessione a 269 m s.l.m., la quota di massimo invaso è posta a 271,40 m s.l.m. a cui corrisponde una superficie dello specchio liquido pari a 4,30 Km². Il volume utile di invaso dichiarato è pari a 25-28 Mm³ mentre il volume totale di invaso secondo il progetto originale ammonta a 42,75 Mm³. In merito al volume utile di invaso occorre precisare che i dati sopra riportati si riferiscono sia alla concessione di derivazione originale che agli anni 2010-2015. È noto che l'invaso di Serra del Corvo soffre di evidenti problemi di interrimento, pertanto si è provveduto a valutare lo stato attuale dell'invaso elaborando i dati pubblicati dall'Autorità di Bacino Interregionale – Basilicata in merito ai livelli di invaso giornalieri ed i volumi netti invasati (**Errore. L'origine riferimento non è stata trovata.**). In **Errore. L'origine riferimento non è stata trovata.** è riportata anche la relativa curva V-h.



Figura 56. Andamento dei livelli di invaso e dei volume netti di invaso presso l'invaso di Serra del Corvo tra ottobre 2019 ed ottobre 2021.



Figura 57. Curva V – h del periodo ottobre 2019 – ottobre 2021.

Da quanto esposto nei grafici si intuisce chiaramente come EIPLI rispetti effettivamente le prescrizioni di Protezione Civile in essere e che il volume di invaso si sia ridotto rispetto ai dati reperiti in bibliografia. Pertanto, per l'elaborazione del progetto si è fatto cautelativamente riferimento ad un volume di invaso utile pari a ca. 22 Mio m³ (corrispondente alla quota di invaso limitata di 267,00 m s.l.m.) senza considerare possibili interventi di sfangamento e dragaggio

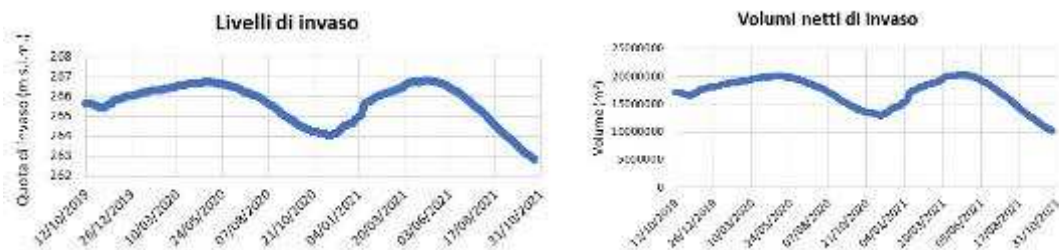
del fondo al fine di ripristinare il volume di invaso utile originale. In condizioni di piena incipiente la quota di invaso può essere portata a 268,5 m s.l.m. raggiungendo così un volume di invaso massimo pari a ca. 26,7 Mm³. Infine si ritiene utile sottolineare che nell'area del serbatoio il terreno è composto da argille sabbiose a bassa permeabilità, oltre che sabbie gialle medio-fini, limi argillosi e sabbie fini. Tutto il suolo circostante risulta franoso. L'invaso viene utilizzato per uso esclusivamente irriguo e classificato nella categoria A2, che prevede un trattamento chimico-fisico e successiva disinfezione.

5.4 Il progetto sviluppato

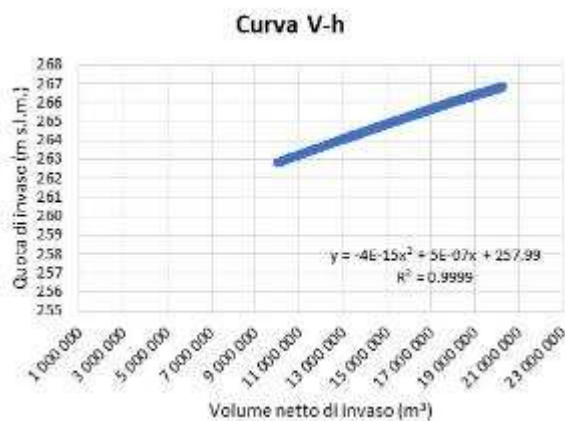
5.4.1 Descrizione generale

Il progetto prevede la realizzazione di un nuovo impianto idroelettrico di accumulo idroelettrico a pompaggio puro situato al confine tra le Province di Potenza e Bari e dei Comuni di Gravina in Puglia (BZ) e Genzano di Lucania (PZ), in località Serra del Corvo. L'invaso di valle è già esistente (Diga del Basentello) ed è gestito da EIPLI esclusivamente per fini irrigui. È prevista la realizzazione di un nuovo invaso di monte in contrada S. Antonio nel Comune di Gravina in Puglia, che sarà collegato all'invaso di Serra del Corvo tramite un sistema di condotte forzate interrate. In corrispondenza dell'invaso di Serra del Corvo, in orografica sinistra, saranno realizzate la centrale di generazione e pompaggio, le bocche di presa e restituzione e la sottostazione elettrica di trasformazione, entrambe realizzate interrate.



Figura 58. Estratto della planimetria di progetto di cui all'Elaborato PD-EP.3.1 del Progetto Definitivo.

Il sito di intervento dista 58 Km dal capoluogo Bari e ca. 15 Km dall'abitato di Gravina in Puglia in direzione N-O. Il nuovo bacino di monte è provvisto di tutte le opere civili necessarie, incluso lo scarico di fondo (realizzato tramite il sistema di condotte forzate) e lo sfioratore superficiale che versa all'interno di un pozzetto e di qui tramite i fossi di guardia superficiali in un fosso naturale che scende verso valle in direzione Est e che con opportuna manutenzione risulta essere in grado di recepire le portate di progetto. L'impianto garantirà l'immissione nella Rete Nazionale di una potenza netta di 200 MW. Presso l'invaso di Serra del Corvo non sono previsti altri interventi, come detto solo in sponda orografica sinistra verranno realizzati la centrale di produzione, il sistema di presa e restituzione delle acque e la sottostazione elettrica interrata. L'invaso e la diga non verranno interessati dagli interventi di progetto.



Figura 59. Alcune immagini delle strutture esistenti per i prelievi irrigui gestite da EIPLI.



Figura 60. Vista aerea dei siti in cui verrà realizzata la centrale interrata e verranno posate le condotte forzate.

5.4.2 Particelle interessate e relativa destinazione d'uso

Le particelle interessate dal progetto sono illustrate graficamente nella Tavola PD-EP.30 del Progetto Definitivo, un elenco completo è fornito nell'Elaborato PD-R.12 del Progetto Definitivo.

5.4.3 Geologia dell'area di intervento

L'area sede di studio ricade nella zona centrale del F°188 – Gravina di Puglia della Carta Geologica d'Italia in scala 1:100.000 (vedi Fig. 57). La zona che sarà interessata del presente intervento, ovvero dalla costruzione di un nuovo impianto di accumulo mediante pompaggio, è ubicata nel comune di Gravina in Puglia, in località Serro del Corvo – Monte Marano.



Figura 61. Ubicazione delle opere di progetto su stralcio della Carta Geologica d'Italia in scala 1:100.000. F°188 – Gravina di Puglia.

La zona oggetto d'intervento è collocata al confine tra la Puglia e la Basilicata, in un'area a topografia caratterizzata da modesti e piatti rilievi, intervallati da ampie aree vallive, che corrisponde, dal punto di vista geologico, al settore sud - orientale della Fossa Bradanica, un bacino di sedimentazione di età pliocenica - pleistocenica situato tra il margine esterno già deformato

della catena sud - appenninica e l'Avampaese Apulo - Garganico. La Fossa Bradanica si estende per circa 200 km tra il F. Fortore ed il Golfo di Taranto, con una direzione NW - SE e con un'ampiezza variabile tra circa 15 - 20 km nella zona a nord del F. Ofanto, fino a circa 60 km in prossimità della costa ionica. Verso nord, tale morfotipo geologico, dopo il F. Fortore, si raccorda con l'Avanfossa Padano - Adriatica, mentre verso sud prosegue nel Golfo di Taranto. Dal punto di vista geologico, le avanfosse costituiscono dei bacini di sedimentazione che si formano tra il fronte di una catena in sollevamento ed il settore di avampaese non ancora interessato e coinvolto dai processi orogenetici. L'origine è da mettere in relazione con i processi geologici di subsidenza delle aree di avampaese, dovuto all'arretramento progressivo dei fenomeni di subduzione ed al carico litostatico della catena. In tale peculiare contesto geodinamico, l'area in oggetto è stata interessata da una rapida sedimentazione clastica di ambiente marino, con apporti di sedimenti provenienti dai settori di catena in via di sollevamento. Pertanto, a partire dal Pliocene Inferiore, la zona in oggetto inizia a delinarsi, con la subduzione verso ovest della litosfera adriatica (Patacca e Scandone, 1989; Doglioni, 1991). Nel corso di questo cinematismo, l'avampaese apulo subisce una significativa flessura con la formazione di strutture ad horst e graben, quindi si ha l'ingressione marina con approfondimento del bacino bradanico. Nel Pleistocene medio si ha il colmamento del bacino, l'area emerge e da quel momento in poi non subisce più movimenti significativi. Per quanto concerne gli aspetti geologici particolari e specifici dell'area oggetto d'intervento, essa è caratterizzata dalla presenza di una successione clastica di riempimento della Fossa Bradanica (area di avanfossa) di ambiente marino, in giacitura generalmente sub - orizzontale, che gli AA datano Pliocene Superiore - Pleistocene Medio. Questa successione è costituita da depositi terrigeni, composti da argille siltose, sabbie e conglomerati sabbiosi. Nell'area in oggetto le Unità dell'Avanfossa Bradanica presenti in affioramento sono le Argille di Gravina (QCa del Foglio Geologico), le Sabbie di Monte Marano (QSc del Foglio Geologico) e, marginalmente lungo il settore nord - occidentale, i conglomerati di Irsina (q1cg del Foglio Geologico). Al di sopra, occasionalmente, dove le condizioni topografiche lo consentono, sono presenti terreni riferibili ai suoli attuali.

5.4.4 Caratteristiche geologiche e geotecniche dei terreni interessati dalle opere di presa, dalla centrale e dalla condotta forzata

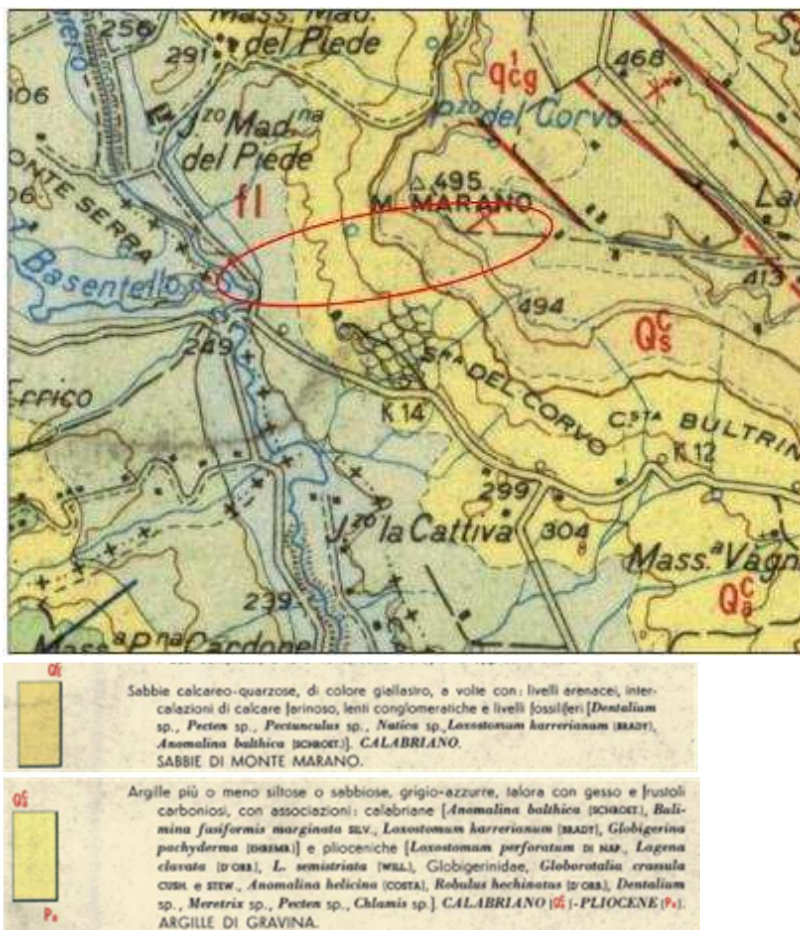
Il progetto prevede la realizzazione di una centrale e delle opere di presa dislocate nella zona prospiciente il lago artificiale di Serra del Corvo, mentre dalla centrale al bacino di monte si sviluppa la condotta forzata, secondo le planimetrie di progetto. Tali aree sono caratterizzate dalla presenza delle Argille di Gravina. Esse sono costituite da argille ed argille siltose di colore grigio - azzurro e grigio - verdastro, con rari e sottili livelli gessosi. Verso l'alto, intercalate ai

terreni argillosi – siltosi, sono presenti lenti di natura sabbiosa e colore giallastro - grigiastro, aventi potenza metrica. Lo spessore stimato della Formazione delle Argille di Gravina, nel complesso, è pari a circa 300 m.

Indagini geognostiche eseguite nell'area nel corso di studi precedenti, hanno restituito per tali tipi litologici i seguenti parametri geotecnici:

Descrizione litologica: argilla limosa poco consistente di colore grigio.

- $\gamma = 19.65 \text{ kN/m}^3$ peso di volume naturale
- $c' = 5.15 \text{ kPa}$ coesione drenata
- $\phi' = 26.81^\circ$ angolo d'attrito drenato
- $LL = 36.75\%$ limite liquido
- $LP = 25.53\%$ limite plastico
- $IP = 13.45\%$ indice plastico

5.4.5 Caratteristiche geologiche e geotecniche dei terreni interessati dalla realizzazione del bacino di monte

Nel pianoro sommitale ubicato immediatamente a sud – est di Monte Marano, dove il progetto prevede la realizzazione del bacino di monte, dal punto di vista geologico affiorano diffusamente i termini litologici clastici riferibili alla Formazione delle Sabbie di Monte Marano. Essa è costituita da sabbie quarzose e calcaree di colore giallo – rossastro, a grado di addensamento/cementazione alquanto variabile. Sovente, intercalate, si rinvencono lenti di potenza metrica di conglomerati a matrice sabbiosa – limosa e colore rossastro e livelli metrici di arenarie giallastre. La potenza delle Sabbie di Monte Marano, nell'area, risulta essere alquanto variabile, comunque mai superiore ai 25-30 m. Indagini geognostiche eseguite nell'area nel corso di studi precedenti, hanno restituito per tali tipi litologici i seguenti parametri geotecnici:

Descrizione litologica: sabbia con limo moderatamente addensata e colore giallastro.

- $\gamma = 19.64 \text{ kN/m}^3$ peso di volume naturale
- $c' = 3.78 \text{ kPa}$ coesione drenata
- $\phi' = 31.02^\circ$ angolo d'attrito drenato
- $LL = \text{----}$ limite liquido
- $LP = \text{----}$ limite plastico
- $IP = \text{----}$ indice plastico

5.4.6 Sintesi dei dati caratteristici dell'impianto

Si forniscono nella tabella seguente tutte le informazioni essenziali per un rapido inquadramento del progetto relativo alla realizzazione di un nuovo impianto di accumulo idroelettrico mediante

pompaggio denominato "Gravina - Serra del Corvo" e relative opere connesse ed infrastrutture indispensabili avente potenza pari a 200 MW nei Comuni di Genzano di Lucania (PZ) e Gravina in Puglia (BA).

| | |
|--|---|
| Proponente: | FRI-EL S.p.a. |
| Denominazione impianto: | "Gravina – Serra del Corvo" |
| Comuni di sito: | Gravina in Puglia (BA) Genzano di Lucania (PZ) |
| Corpi idrici interessati: | Torrente Basentello Invaso di Serra del Corvo (Gestore: E.I.P.L.I.). |
| Tipologia: | Accumulo idroelettrico pompaggio puro |
| Funzionamento: | Ciclo chiuso |
| Volume utile nuovo bacino di monte: | 4.677.600,00 m ³ |
| Portata massima di pompaggio: | 75,21 m ³ /s |
| Portata massima di generazione: | 125,04 m ³ /s |
| Salto medio lordo: | 213,30 m |
| Ore stimate di funzionamento: | 1.700 h/anno |
| Produzione annua: | 94,10 GWh/anno |
| Consumo annuo: | 126,92 GWh/anno |
| Rendimento energetico: | 0,74 – 0,75 |
| Numero di gruppi macchina: | 2 x pompe turbine reversibili Centrale di produzione e SSE interrata |
| Condotte forzate: | 4 x DN3000 acciaio, interrate |
| Potenza netta in rete: | 200 MW |
| Tipo di connessione alla RTN: | Cavo AT interrato dall'area della sottostazione di trasformazione, successivamente in |

| | |
|--|---|
| | antenna fino alla stazione TERNA nel Comune di Gravina in Puglia (BA) |
|--|---|

Tabella 2. Dati essenziali di progetto.

Le apparecchiature elettromeccaniche previste nel layout di impianto di progetto sono riportate nella tabella seguente, rimane beninteso che in fase esecutiva alcune grandezze potranno essere modificate a valle di studi più approfonditi, al fine di rispettare sia i vincoli imposti dai fornitori di ciascun componente che le necessità di rispettare i parametri in immissione e prelievo al PoC concordati col Gestore di Rete (Terna).

| | |
|--|---------------------------|
| Generatore/Motore | sincrono |
| Potenza apparente nominale in generazione | 2 x 120 MVA |
| Potenza apparente nominale in assorbimento | 2 x 120 MVA |
| Fattore di potenza nominale in generazione e assorbimento | 0,9 |
| Tensione nominale | 13,8 kV |
| Pompa/Turbina | Francis ad asse verticale |
| Velocità di rotazione nominale | 375 rpm |
| Potenza in generazione/turbinamento | 2 x 105 MW |
| Potenza in assorbimento/pompaggio | 2 x 105 MW |
| Trasformatore elevatore | 2 x 130 MVA |
| Rapporto di trasformazione | 13,8 kV /380 kV |

Tabella 3 - Dati principali di impianto.

Si rimanda alla relazione tecnica (Elaborato PD-R.1) del Progetto Definitivo per tutti i dettagli del progetto sviluppato.

5.4.7 Il nuovo invaso di monte

5.4.7.1 Dati caratteristici

| | |
|-------------------------------|-----------------|
| Quota del coronamento: | 490,80 m s.l.m. |
| Quota di massimo invaso: | 487,99 m s.l.m. |
| Franco idraulico: | 2,81 m |
| Quota di massima regolazione: | 487,80 m s.l.m. |

| | |
|--|-----------------------------|
| Quota di minima regolazione: | 469,80 m s.l.m. |
| Quota del fondo: | 468,80 m s.l.m. |
| Altezza massima dell'argine: | 33 m |
| Volume di massimo invaso: | 5.165.300,00 m ³ |
| Volume morto: | 212.500,00 m ³ |
| Volume di massima regolazione: | 4.890.100,00 m ³ |
| Volume utile di regolazione: | 4.677.600,00 m ³ |
| Superficie alla quota di massimo invaso: | 332.400,00 m ² |
| Superficie alla quota di massima regolazione: | 331.100,00 m ² |
| Superficie alla quota di minima regolazione: | 215.500,00 m ² |
| Superficie a piene rive (alla quota di coronamento): | 352.200,00 m ² |
| Pendenza riporto: | 1:3 |
| Pendenza scavo: | 1:3 |
| Tirante massimo: | 19,19 m |
| Superficie del fondo: | 209.600,00 m ² |
| Superficie delle sponde (fondo – coronamento): | 147.200,00 m ² |

5.4.7.2 Sorgenti ed apporto naturale

Il bacino di monte non sarà alimentato da sorgenti sotterranee in quanto completamente impermeabilizzato. Gli unici apporti idrici esterni sono rappresentati dalle acque dei torrenti Basentello e Roviniero pompate dall'invaso di Serra del Corvo e dal contributo meteorico ascrivibile alla pioggia che fisicamente impatta sulla superficie dell'invaso.

5.4.7.3 Descrizione delle opere idrauliche nel bacino

Il bacino di monte è provvisto di tutte le opere civili e tecniche necessarie a garantirne il funzionamento in condizioni di massima sicurezza. Il volume di accumulo necessario alla realizzazione dell'invaso verrà ricavato modellando la conca esistente, approfondendo il livello minimo del terreno ed interessando l'area pianeggiante esistente, realizzando nuovi argini lungo l'intero perimetro di progetto. Lo sviluppo in elevazione delle opere sarà di pochi metri lungo i paramenti N, N-O, O e S-O mentre sarà maggiore lungo i parametri posti a S-E e E, con un'altezza massima di 33 m.



Figura 62. Planimetria di progetto dell'invaso di monte (estratto Tavola A.4.2).



Figura 63. Sezione tipologica delle arginature del nuovo invaso di monte (estratto Tav. A.6.1).

Trattandosi di un bacino alimentato esclusivamente dal bacino di valle (durante le fasi di pompaggio) e, in minima parte, dalle piogge direttamente insistenti sullo specchio d'acqua, è da escludersi l'apporto di trasporto solido con conseguente interrimento e riduzione del volume utile d'invaso. Come illustrato nei paragrafi seguenti, è prevista la realizzazione di uno scarico di fondo e di uno sfioratore di troppo pieno.

5.4.7.4 Impermeabilizzazione del bacino di monte

Il bacino di accumulo sarà provvisto di impermeabilizzazione lungo le scarpate di monte e sul fondo, sarà altresì dotato di un peculiare sistema di drenaggio. Il pacchetto di impermeabilizzazione in asfalto bituminoso (visto dall'esterno verso l'interno) sarà così composto:

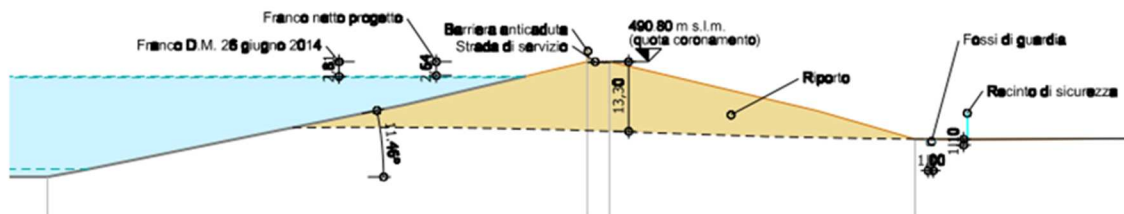
- Sigillatura di protezione superficiale contro l'usura ed i processi ossidativi del bitume;
- Strato di conglomerato bituminoso d'asfalto;
- Strato basale di aderenza (binder) che fungerà da portante per la copertura superficiali e potrà essere utilizzato come controllo dei drenaggi;
- Primo strato portante di ghiaia con emulsioni bituminose;
- Strato portante principale con un spessore di 15-20 cm che fungerà da strato di compensazione e di riprofilatura sul fondo in materiale naturale e che potrà ospitare anche le tubazioni di drenaggio previste.

Potranno essere previste geogriglie di rinforzo a protezione del manto di impermeabilizzazione in caso di azioni erosive e destabilizzanti sul fondo e sulle scarpate in modo da garantire una migliore portanza agli strati di ghiaia. Occorre sottolineare che il bacino non sarà mai completamente vuoto, per questo motivo, le impermeabilizzazioni previste stese sul fondo del bacino non creeranno impatti paesaggistici negativi.

5.4.7.5 Scarico di fondo

A livello tecnico risulta necessario prevedere uno scarico di fondo, da posizionare al di sotto del livello minimo di regolazione, al fine di svuotare il bacino in caso di emergenza o per le operazioni di manutenzione che si rendessero necessarie. Nel caso di specie lo svuotamento del sistema di monte verrà operato tramite il sistema di condotte forzate in modo da garantire lo svuotamento dell'invaso in tempi molto contenuti. Onde evitare fenomeni di turbolenza si prevede l'inserimento di una valvola di aerazione che entrerà in funzione qualora il deflusso a valle della valvola di sezionamento si inneschi un deflusso a pelo libero. Assumendo come diametro di progetto quello di una delle quattro tubazioni in acciaio DN3000, adottato con coefficiente di forma C_q pari 0,5, la massima portata esitata dalla tubazione è pari a 71,7 m³/s con un tempo complessivo di svuotamento di ca. 40 ore. Si rimanda alla documentazione tecnica del Progetto Definitivo per tutti i dettagli. Le portate così esitate transiteranno per la turbina che sarà scollegata dalla rete e verranno scaricate nell'invaso Serra del Corvo senza bisogno di realizzare un apposito sistema di dissipazione dell'energia.

5.4.7.6 Sfiatore di superficie

Sarà predisposto uno sfiatore superficiale di troppo pieno che si attiverà non appena il livello idrico nell'invaso raggiungerà la quota di massima regolazione. Tale struttura verrà installata sul paramento O del nuovo rilevato. Il dimensionamento dell'opera è stato effettuato considerando l'innalzamento del livello sopra la quota di massima regolazione corrispondente ad un evento idrologico con tempo di ritorno di 3.000 anni (NTC 2018 e norme di settore) che si verificasse con il bacino pieno. Il calcolo idrologico è stato effettuato considerando le curve di possibilità pluviometrica note della vicina stazione di Spinazzola, estrapolando la curva caratteristica per l'evento estremo T_r 3000 anni. Si determina una precipitazione cumulata nelle 24 ore pari a 241,41 mm. Si è successivamente considerata una distribuzione temporale a blocchi simmetrica del fenomeno di precipitazione considerando un evento distribuito nell'arco di 24 h. Si è pertanto costruito uno ietogramma a blocchi alternati simmetrico assunto come evento di progetto per verificare il funzionamento dello sfiatore di superficie (Figura 64).



Figura 64. letogramma di progetto per Tr 3000 per il dimensionamento dello sfioratore di superficie a servizio dell'invaso di monte.

Assumendo una larghezza della soglia sfiorante di 4 m si determina l'idrogramma in uscita rappresentato in Figura 65 ed un sovralzso della superficie libera pari a 18,9 cm, utilizzato successivamente per la determinazione del franco idraulico netto di legge. Il volume complessivo di pioggia che cade sulla superficie dell'invaso è pari a 78.817 m³. In uscita si determina una portata massima di 484 l/s. Si rimanda alla Relazione Idraulica (Elaborato PD-R.4) per i dettagli del calcolo effettuato.

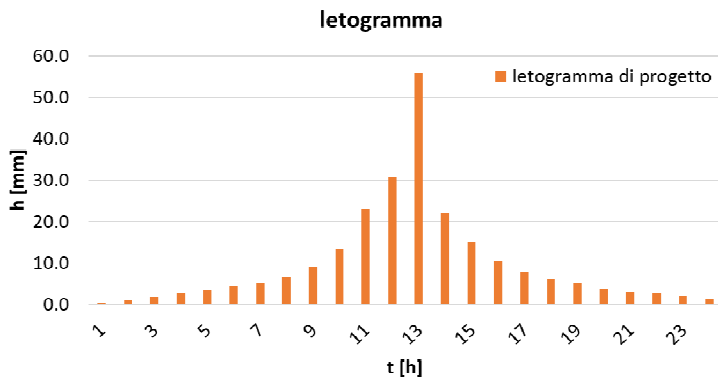

Figura 65. Idrogramma equivalente in ingresso (verde) e idrogramma in uscita dallo sfioratore di superficie (in rosso).

Lo sfioratore superficiale sarà pertanto costituito da una soglia sfiorante fissa di luce L=4 m ubicata sul lato O del bacino alla quota di massima regolazione, al di fuori del corpo diga. L'opera di scarico è realizzata con una struttura scatolare che scarica all'interno di un pozzetto a valle del paramento. Da qui le acque sono collettate tramite i fossi di guardia superficiali e verranno scaricate in un fosso naturale che scende verso valle in direzione Est e che con opportuna manutenzione risulta essere in grado di recepire le portate di progetto. Come si evince

da quanto sopra riportato, il contributo di piena addotto al reticolo naturale risulta marginale e comunque in linea con il contributo di piena che avrebbe generato il bacino naturale sotteso alla sezione di restituzione delle acque nel reticolo stesso. A metà dello scivolo di sfioro sarà realizzato un setto dotato di un dente in cemento armato. Questo setto sarà costruito perpendicolarmente alla sua platea di fondazione ed alle sue pareti laterali ed avrà lo scopo di prevenire cedimenti della struttura e di causare allungamenti di eventuali percolazioni d'acqua che si potrebbero instaurare lungo le pareti dello sfioratore nel momento in cui il corpo del riporto è saturo dopo un periodo di piogge ingenti oppure nel momento in cui il collegamento della guaina allo sfioratore abbia subito un danno non previsto. Per poter transitare sopra lo sfioratore si costruirà una struttura in legno appositamente dimensionata anche per consentire il transito di mezzi di preparazione delle piste.

5.4.7.7 Determinazione del franco netto di legge

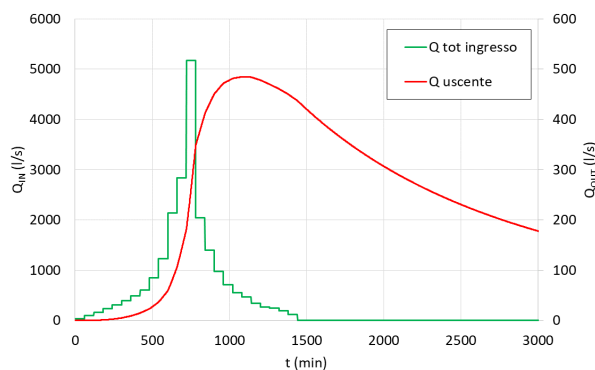
In virtù dei calcoli effettuati, si è provveduto a dimensionare il bacino di accumulo di monte con un opportuno franco di legge. Si rimanda alla Relazione Idraulica (Elaborato PD-R.4) per i dettagli del calcolo effettuato. Si riportano di seguito tutti i valori di progetto.

| | |
|---|-----------------|
| ▪ Quota del coronamento | 490,80 m s.l.m. |
| ▪ Quota di massima regolazione | 487,80 s s.l.m. |
| ▪ Sovralzo pelo libero per (Tr 3000 anni) | 0,189 m |
| ▪ Semi-altezza onda da vento e run up | 0,168 m |
| ▪ Quota di massimo invaso | 487,99 m s.l.m. |
| ▪ Franco D.M. 26 giugno 2014 | 2,81 m |
| ▪ Franco netto progetto D.M. 26 giugno 2014 | 2,64 m |

5.4.7.8 Rete di drenaggio

All'interno dello strato drenante di ghiaia del pacchetto di impermeabilizzazione del bacino di monte sarà disposta la rete di drenaggio, suddivisa in settori differenti e costituita da tubi microfessurati in PVC facenti capo con dimensione minima DN160 ad alcuni collettori principali in PE-HD (dimensione minima DN250) che, sottopassando sottopassato l'argine in un punto pre-stabilito, confluiranno all'interno dell'edificio di servizio, permettendo il monitoraggio di eventuali perdite dal bacino. Verranno inoltre previste tubazioni dedicate:

- Un tubo viene posizionata in corrispondenza del piede del paramento di monte della diga in modo tal da poter raccogliere le acque provenienti dal corpo diga. Visto che il paramento di monte è più alto di quello di valle, le acque presenti nel corpo diga (o quelle risultanti da eventi pluviometrici o quelle provenienti in seguito all'instaurarsi di una linea di infiltrazione dopo una rottura della guaina) defluiranno verso il piede del paramento di monte. Appare

quindi sensato prevedere un tubo di drenaggio dedicato a raccogliere queste venute d'acqua.

- Un secondo tubo viene posizionato sul piede del paramento di valle della diga.

L'intero sviluppo delle tubazioni di drenaggio, tra fondo e sponde del bacino, ammonterà a ca. 5.500 m. All'interno dell'edificio di servizio verrà installata una vasca di raccolta dove confluiranno le acque di drenaggio. Uno sfioro di tipo Thomson permetterà di controllare in maniera molto affidabile le portate in arrivo dal sistema di drenaggio garantendo quindi il monitoraggio continuo del sistema. La vasca sverserà nei fossi di guardia che a loro volta addurranno le acque al reticolo idrografico superficiale esistente lungo la SC.8 S. Antonio.

5.4.7.9 Fossi di drenaggio lungo i versanti ed al piede della scarpata

Le acque meteoriche incidenti sui paramenti esterni del bacino e quelle che alimentano il piccolo bacino imbrifero tra i paramento lati N-NO-O-SO verranno intercettate con un peculiare sistema di fossati di guardia, a cielo aperto ed a sezione trapezia, che correrà al piede dei paramenti delle arginature. L'intero sviluppo planimetrico dei fossi di guardia ammonta a ca. 2,4 Km e la sezione è stata assunta sempre trapezoidale. Di qui le acque verranno scaricate nel piccolo fossato che corre lungo la SC8 in Contrada S. Antonio afferente al reticolo idrografico del torrente Pentecchia, che verrà stabilizzato in selciatoone e costantemente mantenuto in modo da garantirne sempre la piena efficienza.

5.4.7.10 Edifici di servizio

Sul lato O nei pressi dello sfioratore di superficie sarà ubicato il locale tecnico principale per il controllo del funzionamento del bacino, all'interno del quale verranno collocati i dispositivi di controllo e monitoraggio della tenuta dell'invaso. All'interno del locale tecnico sarà ubicata anche una vasca di raccolta dove confluiranno i drenaggi di sottofondo provenienti dai rispettivi settori del bacino e, tramite un misuratore di livello, permetteranno di monitorare in continuo eventuali perdite del manto impermeabile, inviando il segnale di allarme qualora le portate misurate eccedessero un livello prestabilito. Sarà previsto anche il controllo dei livelli idrici all'interno del bacino (monitorato attraverso misure piezometriche) al fine di preservare i livelli minimo e massimo all'interno del bacino. Altresì saranno predisposti punti fissi sul coronamento e sulle scarpate degli argini per il monitoraggio di eventuali assestamenti dei rilevati. Le dimensioni esterne dell'edificio sono state determinate in pianta in 11 x 8 m con uno sviluppo massimo in altezza fuori terra pari a 4 m.

5.4.8 Condotte forzate

Il tracciato della condotta forzata segue i criteri fondamentali di minimizzare lunghezza e perdite concentrate e di evitare le aree vincolate presenti lungo il tracciato. Verrà realizzato un sistema con quattro tubazioni in acciaio DN3000 con asse e pendenza il più regolari possibile, senza andare ad interferire con le infrastrutture esistenti, con il costruito e con i corpi idrici superficiali e sotterranei, ivi comprese le falde. La profondità di posa è mediamente dell'ordine di alcuni metri, solo nel tratto apicale del tracciato sarà necessario approfondire i corpi di scavo senza comunque interferire con le falde. Il tracciato ed il profilo delle condotte forzate così come proposto in questa prima fase progettuale è indicato nelle tavole di progetto.



Figura 66 Sezione tipologica indicativa delle modalità di posa delle condotte forzate (estratto Tavn. PD-EP.17.4.1, 17.4.2 e 17.4.3)

Le tubazioni saranno realizzate in conformità con quanto previsto dalle norme EN10227. I tubi saranno realizzati con rivestimento interno in resina epossilica e rivestimento esterno in poliuretano secondo UNI EN 10290 Cl. A. La lunghezza delle condotte forzate è circa 1.200 ml. Il salto geodetico medio, calcolato come differenza fra le quote medie di invaso del bacino superiore e del bacino inferiore, è di ca. 213 m. Per il calcolo delle perdite distribuite è stata implementata la nota formula di Darcy – Weissbach, impostando per ogni singola condotta una scabrezza equivalente in sabbia. È stata effettuata anche una stima delle perdite localizzate. Si assumono delle classi di pressione PN16, PN25 e PN30 a seconda del tratto considerato del sistema (il dato deve essere letto da monte verso valle).

5.4.9 Centrale di produzione

5.4.9.1 Generalità

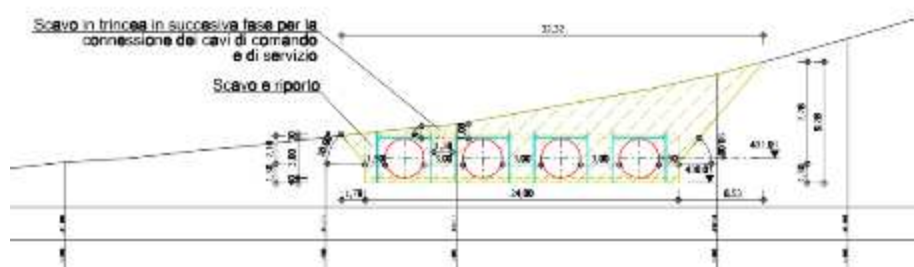
- L'edificio della centrale sarà ubicato nell'intorno della sponda in orografica sinistra a ca. 150 m di distanza dalle strutture esistenti di EIPLI (vedi Elaborati PD-EP.3.1, PD-EP.18.2 e PD-EP.18.3). Si vedano anche gli estratti riportati di seguito. La centrale sarà realizzata in sotterraneo e si configura come un corpo solido rigido in cemento armato

organizzato su più livelli distinti, profondo complessivamente 65 70 m per garantire la prevalenza netta sia in fase di pompaggio (NPSH) che in fase di generazione, così organizzati:

- Piano ingresso: accesso al magazzino in superficie, vani tecnici dotati di carrozzone, con rampa di accesso dalla strada podereale per Contrada Basentello;
- Piano 0: ampio vano tecnico superiore; per le manutenzioni ordinarie e straordinario, smontaggio e rimontaggio, dotato di carrozzone;
- Piano -1: livello generatori, per le manutenzioni ordinarie e straordinario, smontaggio e rimontaggio, dotato di carrozzone;
- Piano -2: livello dei gruppi macchina, per le manutenzioni ordinarie e straordinarie alle macchine reversibili installate. Saranno installate due pompe-turbine reversibili
- Piano -3: piano inferiore del corpo interrato, per l'accesso e le manutenzioni alle valvole by-pass idraulico ed alle strutture di fondo.



Figura 67. Sezione dell'edificio di centrale (estratto Tavola PD-EP.18.3 del Progetto Definitivo).



Figura 68. Pianta del piano -2 (estratto Tavola PD-EP.18.2 del PD).

La soluzione di realizzare la centrale interrata consente sia di limitare l'impatto della stessa in termini visivi sul paesaggio che di ridurre al massimo l'emissione di rumore gestendo al meglio le quote (altezze relative) dei macchinari, che necessitano di determinate condizioni rispetto alla quota del bacino per poter funzionare al meglio. L'edificio sarà visibile all'esterno con uno sviluppo verticale massimo dell'ordine di 5-6 m dal piano campagna.

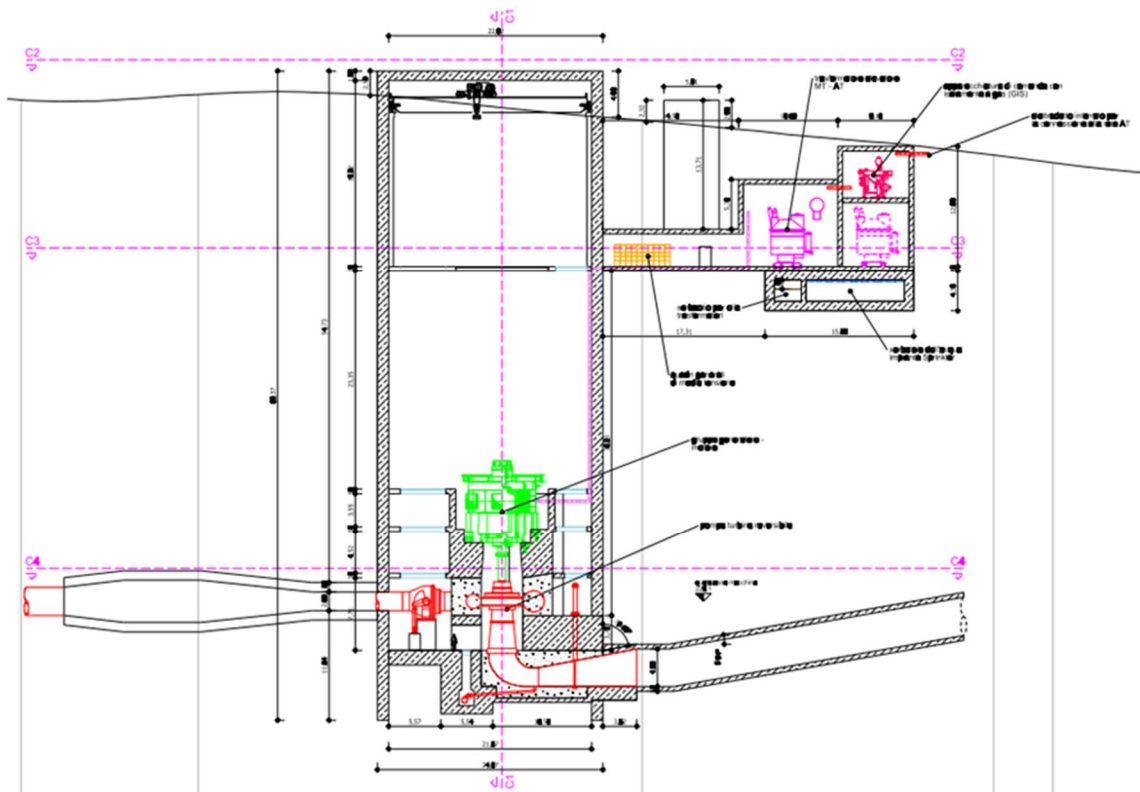

Figura 69. L'interno di una centrale di produzione a pompaggio interrata nelle Alpi da cui si apprezzano le dimensioni e gli ingombri delle macchine.

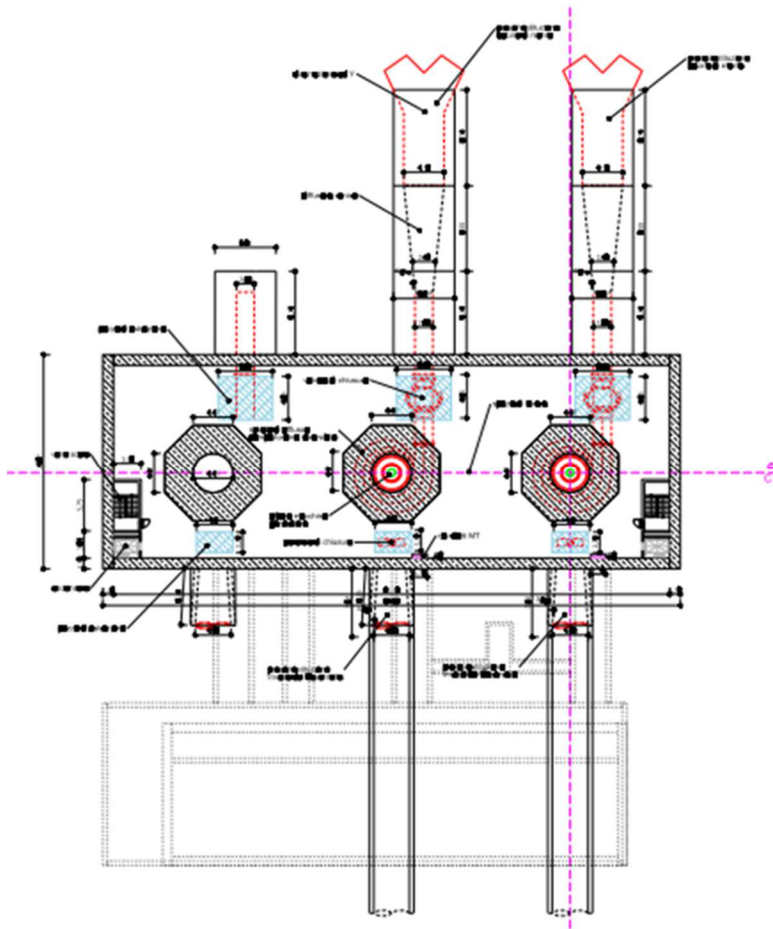
Per i dettagli sulle apparecchiature elettromeccaniche previste nel layout di impianto di progetto si rimanda a quanto riportato nel paragrafo 5.4.6. L'impianto sarà equipaggiato con 2 gruppi costituiti da macchine idrauliche reversibili (Francis) ed i necessari impianti ausiliari. I gruppi di produzione/pompaggio saranno dimensionati in funzione delle massime portate lavorate. Ogni gruppo sarà comunque dotato a monte di una valvola di guardia ed a valle di una valvola di intercettazione. I macchinari selezionati, il loro funzionamento, il sistema di controllo e regolazione degli impianti permetteranno di realizzare gli obiettivi di progetto, come più volte citato in precedenza:

- Produzione di energia "pregiata" nelle ore di punta ad alto carico e consumo di energia a basso costo nelle ore a basso carico;
- Compensazione e bilanciamento della rete;
- Dispacciamento (energia di regolazione)

5.4.9.2 Prime proposte per la gestione del cantiere

Date le dimensioni delle lavorazioni previste, in fase di progettazione si è cercato di inquadrare la migliore tecniche di scavo e di realizzazione della struttura al fine di ottimizzare sia i tempi di intervento che i volumi di scavo. Si riportano di seguito alcuni esempi delle varianti analizzate, che verranno opportunamente analizzate nella successiva fase di progetto.



Figura 70. Procedimento multi-fase e realizzazione di diaframmi per una gestione ottimale dello scavo con stabilizzazione finale con gabbie in acciaio e strutture portanti in cemento armato.



Figura 71. Un esempio dei macchinari che saranno utilizzati ed un esempio dello schema finale dei lavori applicabile all'intero corpo solido dell'edificio di centrale.

5.4.9.3 Dimensionamento idraulico dei gruppi macchina

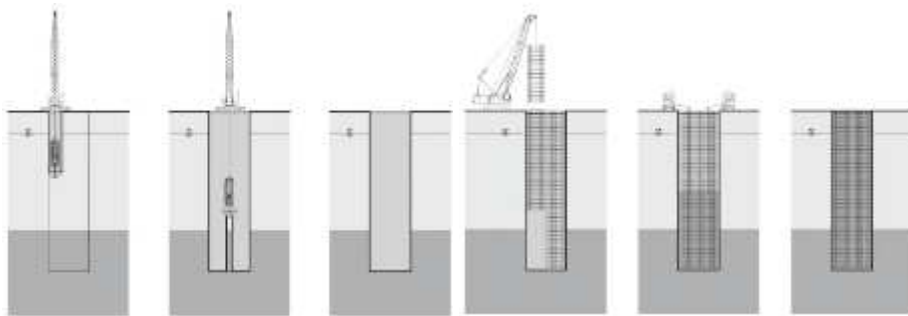
Al fine di definire un layout della centrale che risulti funzionale dal punto di vista idraulico e sia adeguatamente dimensionato per il corretto funzionamento dei gruppi macchina previsti, è stata effettuata una stima della prevalenza netta di aspirazione (NPSH) da garantire alle pompe, ovvero della differenza tra la pressione in un punto di un generico circuito idraulico e la tensione di vapore del liquido nello stesso punto. Questo dato dipende da parametri caratteristici dell'impianto, ed in primis proprio dalle modalità di installazione della pompa. Premesso quindi che una stima di dettaglio di questo parametro sarà possibile esclusivamente dopo opportuna concertazione con i Fornitori delle macchine, preme solamente sottolineare la differenza tra la prevalenza disponibile (NPSH_a), ovvero quella calcolata alla bocca di aspirazione di una pompa, e la prevalenza richiesta (NPSH_r) anche detta depressione dinamica totale, ovvero il minimo con cui una macchina può lavorare senza che si verifichi cavitazione. Generalmente si impone come regola generale per evitare cavitazione che il valore di NPSH_a sia maggiore del valore di NPSH_r. Il valore di NPSH (r) è una caratteristica di ogni macchina e come detto deve essere fornita dal

Fornitore. Di concerto con alcuni dei maggiori Fornitori di macchine di questa taglia sul panorama italiano ed internazionale, si è determinata in prima approssimazione, una prevalenza dell'ordine di 35 m. Pertanto a livello progettuale, il dislivello tra la quota minima di prelievo (intradosso della presa) e l'asse delle macchine è stata assunta pari a 35 m.

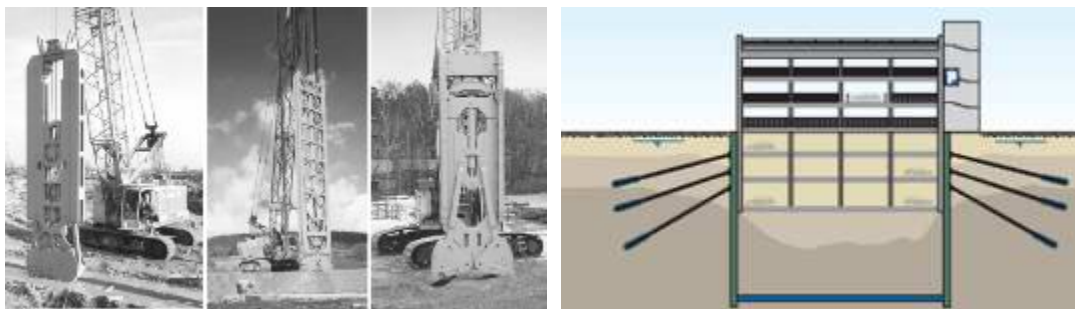
5.4.10 Opere previste presso l'invaso di Serra del Corvo

Presso l'invaso di valle saranno sostanzialmente realizzate, in sponda orografica sinistra a ca. 150 m dalle opere esistenti di EIPLI, solo le bocche per l'alimentazione nella fase di pompaggio e per la restituzione delle acque nella fase di generazione. È prevista la realizzazione di due organi di presa e restituzione separati, afferenti ciascuno ad un gruppo macchina. En-trambe le opere si configureranno come elementi in cemento armato, esternamente a sezione circolare.



Figura 72. Sezione trasversale delle bocche di presa e restituzione (estratto Tavola PD-EP.21.2 del Progetto Definitivo).

Entrambe adducono l'acqua a due gallerie in cemento $\phi 4000$ che a loro volta sono collegate ai gruppi macchina (in generazione ed in pompaggio). La forma, le dimensioni ed il dimensionamento delle bocche di presa sono state determinate in funzione della sommergenza critica minima, ovvero il carico minimo necessario da garantire sull'asse orizzontale dell'imbocco affinché non venga aspirata aria e pertanto vengano evitate vorticità e turbolenze tali da causare fenomeni molto dannosi come la cavitazione. In prima approssimazione sono stati utilizzati gli approcci di Knauss (1987) e Möller (2015), che consentono di determinare il diametro equivalente della sezione di presa in relazione al numero di Froude, alla portata prelevata ed alla velocità limite di aspirazione per evitare l'innescio di fenomeni erosivi sul fondo e l'aspirazione della fauna ittica (assunta pari a ca. 2 m/s). Si determina pertanto un carico minimo di 5 m. Si rimanda ai calcoli effettuati illustrati nell'Allegato Nr. 8 della relazione idraulica. L'intradosso delle bocche di presa è stato pertanto posizionato ad una quota di 256,00 m s.l.m. ad una quota

di almeno +1 m rispetto alla quota del fondo nota. Nella successiva fase di progetto verranno approfonditi i dettagli costruttivi e verrà proposta una ottimizzazione di dettaglio sperimentale del funzionamento idraulico di tali strutture. In ogni caso le bocche di presa verranno presidiate con opportuni graticci e grigliati. Al di fuori di tali strutture presso l'invaso di Serra del Corvo non sono previsti altri interventi.

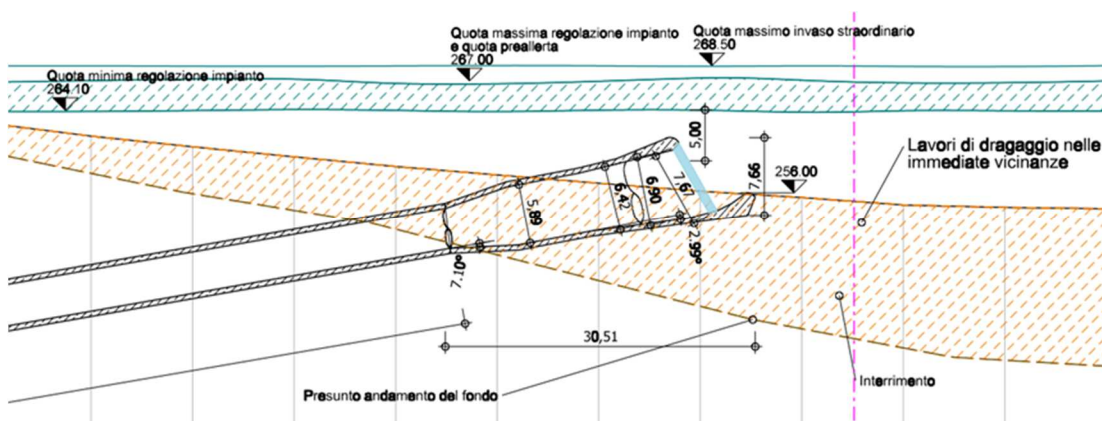

Figura 73. Sezione trasversale delle bocche di presa e restituzione. Si apprezza la presenza delle griglie di protezione (estratto Tavola PD-EP.21.2).

5.4.11 Sottostazione elettrica e connessione alla Rete

La sottostazione elettrica (SSE), insieme al vano di trasformazione, al vano quadri, alle aree dei servizi ausiliari GIS in AT e BT sarà integrata nell'edificio della centrale di produzione, sarà pertanto parzialmente interrata. Tali attrezzature saranno realizzate al piano ingresso della centrale di produzione. La corrente generata dall'impianto viene portata ad una tensione adeguata attraverso il gruppo trasformatori per poter trasferire l'energia alla Rete minimizzando le perdite. Si utilizzerà una trasmissione con tecnica di isolamento a gas, in cosiddetta esecuzione SF6. Il preventivo di connessione alla Rete di Trasmissione Nazionale (protocollo GRUPPO TERNA/P20210063735-09/08/2021) per l'impianto in oggetto, avente Codice Pratica 202100588, prevede una potenza in immissione ed in prelievo pari a 200 MW. La Soluzione Tecnica Minima Generale (STMG) prevede che la centrale a pompaggio venga collegata in antenna a 380 kV su una nuova Stazione Elettrica a 380/150 kV della RTN da inserire in entra-

esce alla linea 380 kV "Genzano 380 – Matera 380". Il nuovo elettrodotto in antenna a 380 kV per il collegamento della centrale idroelettrica di pompaggio alla stazione elettrica della RTN indicata, ovvero l'impianto di utenza per la connessione, sarà composto come di seguito: verrà posato un cavidotto AAT per una lunghezza di ca. 500 m dalla centrale di produzione sino all'innesto sulla SP26, dove è prevista la realizzazione di una piazzola di transizione di dimensioni 40 x 60 m (vedi Figura 47 a sinistra). Successivamente si proseguirà con una linea aerea AAT per una lunghezza complessiva di ca. 13 Km. Il collegamento terminerà in Contrada Zingariello lungo la SP193 nel Comune di Gravina in Puglia (BA) dove è prevista la realizzazione della nuova stazione elettrica, ovvero il punto di connessione alla RTN indicato in STMG (vedasi Figura 47 a destra).

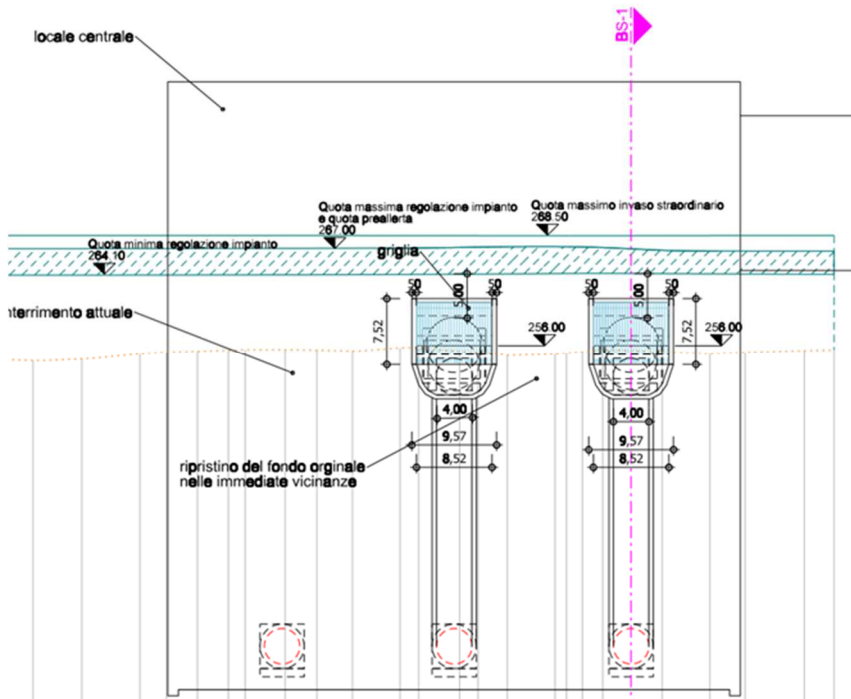

Figura 74. A sinistra rappresentazione planimetria della zona di transizione da cavo ad aereo nei pressi dello svincolo tra la strada podereale per Contrada Basentello e la SP26. A destra planimetria della stazione TERNA.

Tale sito è localizzato ad oltre 5 km in linea d'aria dal centro abitato di Gravina in un'area agricola sostanzialmente prima di urbanizzazione. Si rimanda per i dettagli al progetto tecnico dell'elettrodotto di cui al Progetto Definitivo.

5.4.12 Bilancio energetico d'impianto

Si precisa nuovamente che gli impianti di pompaggio sono fondamentali per il sistema elettrico italiano, perché permettono di modulare l'erogazione della potenza elettrica durante l'arco della giornata. Inoltre, possiedono la capacità di immettere in rete grandi quantità di energia in tempi rapidi, a costi decisamente più vantaggiosi rispetto agli altri sistemi di accumulo. È risaputo che il loro bilancio energetico è negativo, perché è più l'energia consumata in fase di pompaggio che quella prodotta in fase di generazione. Considerando il fatto che le pompe verranno generalmente azionate utilizzando energia a basso costo, prelevata nelle ore notturne oppure dagli

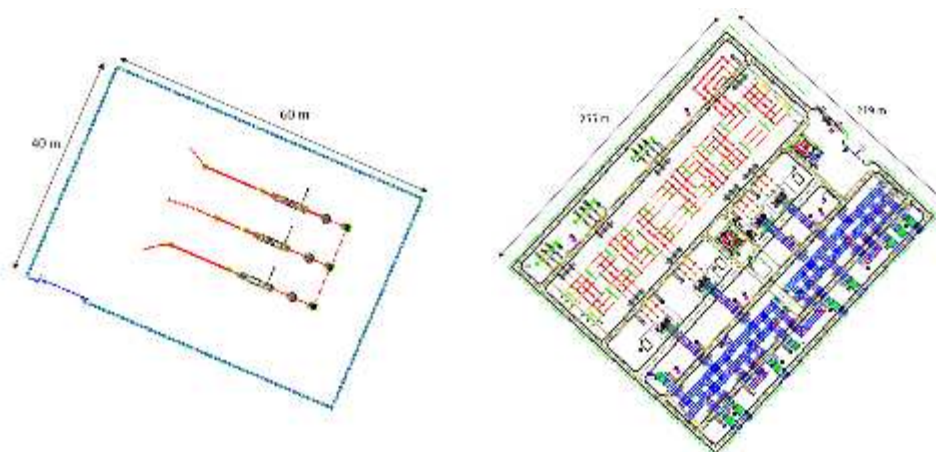
esuberi in rete nei periodi di picco della domanda a causa dell'entrata in funzione di campi eolici e fotovoltaici, tale aspetto consente di avere un *energy margin* assolutamente non trascurabile. Ciò premesso, è stata effettuata una simulazione preliminare con timestep di calcolo 15 minuti e durata a scala pluriennale al fine di determinare la produzione attesa di energia come richiesto dal Regolamento regionale. Si è ipotizzato un volume medio utile giornaliero pari a 2,7 Mio³, che corrisponde a ca. 60% della capacità utile dell'impianto progettato. Le portate mediamente pompate e turbinate su scala annuale sono uguali così come uguale è anche il volume di acqua scambiato tra invaso di monte ed invaso di valle. Tale circostanza dimostra come effettivamente l'impianto di accumulo idroelettrico tramite pompaggio puro sia stato effettivamente concepito come un impianto a ciclo chiuso. Si riportano di seguito i risultati della simulazione condotta.

| | |
|---|--------------------|
| ▪ Numero di ore di funzionamento annuo | 1.700 h/anno |
| ▪ Quantità di energia prodotta in fase di generazione | 94,10 GWh/anno |
| ▪ Quantità di energia consumata in fase di pompaggio | 126,92 GWh/anno |
| ▪ Rendimento energetico: | 0,74 - 0,75 |

Si sottolinea come il rapporto tra energia prodotta ed energia consumata è pari ad un valore generalmente compreso tra 0,74 e 0,75 e risulta coerente con le indicazioni di letteratura in merito al rendimento energetico medio degli impianti di accumulo idroelettrico tramite pompaggio puro. Si rimanda al Piano Finanziario delle Opere Progettate di cui all'Elaborato A.7 per una quantificazione del ricavo atteso derivante dalla valorizzazione del bilancio energetico e di tutti i servizi di rete svolti dall'impianto di accumulo idroelettrico tramite pompaggio chiuso progettato e per un dettagliato inquadramento della bontà dell'investimento proposto.

5.4.13 Dati di concessione

Sulla scorta di quanto richiesto dal Regolamento Regionale della Regione Basilicata si dichiarano i seguenti dati generali della futura concessione.

| | |
|--|---|
| Comuni di sito: | Genzano di Lucania (PZ) Gravina in Puglia (BA) |
| Comuni rivieraschi: | Genzano di Lucania (PZ) Gravina in Puglia (BA) |
| Quota di massima regolazione dell'invaso superiore: | 487,80 m s.l.m. |
| Quota di minima regolazione dell'invaso inferiore: | 264,1 m s.l.m. |
| Dislivello: | 223,70 m |

| | |
|---|---|
| Volume massimo di invaso bacino di monte: | 5.163.300,00 m ³ |
| Volume utile di regolazione bacino di monte: | 4.677.600,00 m ³ |
| Volume di massima regolazione bacino di monte: | 4.890.100,00 m ³ |
| Volume di minima regolazione bacino di monte: | 212.488,00 m ³ |
| Volume annuo di compensazione delle perdite: | 507.577,33 m ³ |
| Volume complessivo annuo chiesto in derivazione: | <u>5.672.857,00 m³</u> |
| Portata istantanea massima in prelievo: | 75,21 m ³ /s |
| | <u>752,50 moduli</u> |
| Portata istantanea massima di generazione: | 125,04 m ³ /s |
| Portata media annua in prelievo: | 179,89 l/s |
| | <u>1,798 moduli</u> |
| Potenza media di concessione in prelievo: | 394,51 kW |
| Durata del prelievo: | 1.700 h/anno |
| Eventuale modulazione del prelievo nel tempo: | si distingue tra <u>primo riempimento del sistema</u> (una tantum, 163,79 l/s) e rabbocco annuo delle <u>perdite sistemiche e per evapotraspirazione</u> (annuale, 16,09 l/s) |
| Rilasci in alveo: | non previsti per l'invaso di monte diga del Basentello |

Tabella 4. Dati generali del prelievo chiesto in concessione.

5.5 Alternative progettuali

5.5.1 Variante Zero

5.5.1.1 Premessa

Le valutazioni in merito alla Variante Zero consentono di fatto di confrontare i benefici e gli svantaggi associati alla mancata realizzazione del progetto. L'impianto di accumulo proposto, in linea con quanto previsto del PNIEC, costituisce una risorsa strategica per il sistema elettrico nazionale, grazie alla capacità di fornire in tempi brevi servizi di regolazione di frequenza e di tensione, nonché un contributo significativo in termini di adeguatezza, qualità e sicurezza al

sistema elettrico nazionale. L'iniziativa di Fri-EL S.p.a. fornirà inoltre servizi essenziali per garantire la corretta integrazione delle rinnovabili, assorbendo parte della sovra produzione relativa alle ore centrali della giornata, e producendo energia in corrispondenza della rampa di carico serale, contribuendo inoltre alla riduzione delle congestioni di rete. La non realizzazione del progetto in esame comporterebbe pertanto delle ricadute negative in termini di poca stabilità del sistema elettrico, anche in relazione agli scenari futuri di continuo incremento della produzione da fonti rinnovabili. La mancata realizzazione del progetto non comporterebbe ragionevolmente benefici ambientali e sociali significativi o comunque tali da renderla una soluzione preferibile rispetto a quella che prevede lo sviluppo dell'iniziativa progettuale.

5.5.1.2 Popolazione e ricadute economiche

La realizzazione del progetto fornirà di fatto una maggiore stabilità del sistema elettrico in tutta l'area vasta interessata, caratterizzata da una significativa presenza di impianti eolici e solari, che determinano come ampiamente risaputo una non programmabilità della produzione. L'iniziativa comporta una importante ricaduta sul territorio con creazione di nuovi posti di lavoro ed un indotto non trascurabile soprattutto in fase di cantiere, ma anche in fase di esercizio e manutenzione. La mancata realizzazione del progetto comporterebbe quindi una graduale perdita di stabilità nella fornitura elettrica ed una crescente necessità di dotarsi di sistemi di accumulo flessibili. La realizzazione di sistemi alternativi ai fini di sopperire a tali necessità non potrebbe garantire allo stesso tempo l'efficientamento del sistema ed il limitato impatto ambientale in fase di esercizio, che garantisce l'impianto in esame. In fase di esercizio l'impianto di accumulo idroelettrico non comporterebbe emissioni in atmosfera, emissioni sonore o in generale impatti sulla salute pubblica.

Tra i benefici socio economici più rilevanti, si individua anche il contributo dell'impianto nel coprire la curva di domanda giornaliera di energia a livello locale, regionale e nazionale come riportato in premessa, limitando il ricorso all' utilizzo di energia prodotta da impianti tradizionali con conseguente riduzione dell'importazione di energia e combustibili fossili (petrolio e gas naturale) dall'estero a prezzi elevati, garantendo la sicurezza dell'approvvigionamento di energia ai consumatori e evitando la perdita dell' energia prodotta dagli impianti a fonte rinnovabile nei periodi di minore consumo. Quantificare il ritorno economico per questa esternalità risulta assai complesso e calcolarlo per un singolo impianto di pompaggio è pressoché impossibile. Occorre infine considerare il maggior grado di controllo del territorio indotto dalla realizzazione e dalla presenza delle nuove opere, che si traduce di fatto in un aumento della fruibilità e della possibilità di presidio del territorio.

Per quanto concerne le ricadute occupazionali ed economiche, le esternalità positive in termini di indotto che la realizzazione e la gestione dell'impianto di pompaggio sul territorio saranno notevoli. Parte di questi benefici ricadono direttamente sulla collettività dell'area interessata.

Nella fase di cantiere, per la quale si prevede una durata di 48 mesi, si prevede l'impiego di 95 unità lavorative tutte di provenienza locale. Al personale impiegato vanno aggiunti i numerosi mezzi meccanici impiegati per il progetto (escavatori, camion, rulli, grader, ed altro), per i quali si prevede il nolo a caldo tra le numerose imprese locali impegnate in attività di movimento terra. Basti pensare ad esempio che, secondo le stime fatte, nel periodo di massima attività di cantiere si prevede la presenza contemporanea in cantiere di 26 escavatori e 36 camion per scavi e movimenti terra. Inoltre, la particolare tipologia delle opere realizzate implica l'utilizzo di elevate quantità di inerti, calcestruzzo e materiali affini per cui saranno sicuramente coinvolti gli impianti di betonaggio presenti nell'area, impianti per i quali la gravità della persistente crisi, in particolar modo del settore edilizio, ha comportato una consistente riduzione del personale impiegato ed il fermo totale degli stessi per periodi prolungati.

Durante la fase di esecuzione dei lavori si prevede un impatto molto positivo anche sull'indotto e sulle strutture ricettive della zona. Si presume che circa la metà del personale prima citato debba necessariamente pernottare nei pressi del cantiere. Occorre inoltre preventivare anche il vitto per l'intero personale attivo in cantiere durante l'intera durata dei lavori. Le ricadute economiche positive si manifestano anche nelle fasi successive a quelle di cantiere. Per il montaggio e l'avviamento dell'impianto si prevede l'ulteriore impiego di almeno 20 unità tra personale specializzato e tecnici provenienti dall'esterno. In generale si può stimare un ritorno medio sulle strutture ricettive della zona di circa 60 pernottamenti con trattamento di pensione completa.

Per quanto riguarda le opere di compensazione e riequilibrio ambientale si stima verranno impiegate 8 unità lavorative e i mezzi necessari per un periodo di circa 6 mesi.

Stando a quanto sopra riportato, si può ipotizzare che le imprese che si aggiudicheranno gli appalti prevedranno, in un'ottica di ottimizzazione delle offerte, di occupare, direttamente tramite assunzione o indirettamente tramite assegnazione di appalti a ditte locali per l'attività gestionale, amministrativa e di controllo, non meno di 20 unità di personale residente nelle aree interessate, il cui onere relativo è stimato in circa 1.200 k€ annui, che incrementa ulteriormente il reddito per il territorio.

Oltre all'occupazione generata direttamente bisognerà tenere conto di quella indiretta, quale la creazione di economie per fornitori attuali e futuri, specialisti e professionisti, come geologi, speleologi, tecnici ecc. che hanno avranno fornito studi e relazioni necessari per l'avviamento del progetto.

In ultimo ed in relazione a quanto sopra riportato, occorre citare ad esempio anche l'accrescimento dell'immagine dei Comuni di Gravina in Puglia (BA) e di Genzano di Lucania (PZ) nel panorama energetico nazionale ed internazionale, data la taglia dell'impianto a pompaggio che si andrà a realizzare. Si potrà pertanto attivare un circuito legato al cosiddetto "turismo energetico" con visite guidate all'impianto una volta in esercizio con evidenti ricadute anche sulle strutture ricettive locali.

Tali iniziative si dimostrano di crescente interesse, basti citare a titolo di esempio "Hydrotour Dolomiti" in Trentino (www.hydrotourdolomiti.it) o il Centro Luigi Einaudi in Piemonte (www.turismoentracque.it/vivere/energia/) dove impianti analoghi fungono da polo di attrazione.

La realizzazione di alcune delle misure di compensazione, così come illustrate nell'Elaborato PD-VI.15, rappresenta di fatto anche un volano per il rilancio del turismo verde ed ecosostenibile in zona, se si pensa ad esempio al potenziamento della rete escursionistica locale ed alla realizzazione degli assi ciclabili di collegamento al circuito regionale delle piste ciclabili della Regione Basilicata.

5.5.1.3 Biodiversità

Il progetto prevede la realizzazione di opere in sotterraneo (centrale di produzione, SSE e cavidotto nel tratto iniziale) e di opere in superficie (bacino di monte). Nessuna opera interesserà direttamente aree naturali protette o siti della Rete Natura 2000, ma verranno interessate unicamente aree agricole e/o naturali caratterizzate dalla presenza di specie non tutelate e non vincolate. In fase di esercizio l'impianto di accumulo non sarà caratterizzato da emissioni di inquinanti o rumore che alterino gli equilibri ambientali del sito. Localmente sono ipotizzabili solo potenziali variazioni microclimatiche correlate alla presenza della massa d'acqua del bacino di monte. Pertanto, in confronto con altre tecnologie di accumulo, si ritiene che l'opzione scelta sia quella che, a parità di potenza installata, garantisca il minor impatto possibile sulla componente Biodiversità.

5.5.1.4 Suolo, Uso del Suolo e Patrimonio Agroalimentare

Gli impatti su tali componenti possono essere ricondotti sostanzialmente alle opere di superficie ed in particolare alle sole opere previste presso il bacino di monte. Il resto delle opere sarà realizzato in sotterraneo senza occupazione di aree in superficie. A fronte del consumo di suolo importante previsto soprattutto per la realizzazione del bacino di monte, il progetto non comporta ulteriori consumi di suolo, sfruttando l'invaso di Serra del Corso ad oggi già esistente. La scelta di realizzare alcune opere in sotterraneo permetterà quindi di limitare notevolmente il consumo di suolo, garantendo contestualmente anche un impatto paesaggistico pressoché trascurabile.

5.5.1.5 Aspetti geologici e idrici

L'impianto in progetto determina lo spostamento giornaliero di determinati volumi idrici tra monte e valle in un'ottica di funzionamento a ciclo chiuso. I quantitativi di acqua sono già disponibili grazie alla presenza dell'invaso di Serra del Corvo, pertanto non sono previsti prelievi idrici da altri corpi idrici. Si prevede inoltre di prelevare le quantità di acqua necessarie al primo riempimento del sistema ed al rabbocco delle perdite annue per evaporazione. La qualità dell'acqua movimentata non verrà modificata. In confronto ad altre tecnologie, il consumo idrico è pertanto relativamente limitato ed a ciclo chiuso. Non si prevedono infine interferenze di sorta con il sistema idrico attuale, pertanto non sono attese modificazioni del regime idrologico ed idrogeologico attuale.

5.5.1.6 5 Aria e Clima

L'esercizio del nuovo impianto di accumulo idroelettrico non comporterà emissioni di inquinanti in atmosfera, se non quelle marginali imputabili al traffico veicolare indotto per gli interventi di manutenzione. Le uniche emissioni a scala locale saranno riconducibili alla sola fase di cantiere. Rispetto alle altre tecnologie pertanto gli impatti attesi su queste componenti sono marginali.

5.5.1.7 Paesaggio

Il progetto prevede la realizzazione di opere e impianti in sotterraneo, annullando gli impatti derivanti dalla presenza delle strutture in superficie, a meno delle opere esterne quali il bacino di monte e la quota parte di edificio di centrale che garantirà l'accesso alle strutture interrato. Altre tipologie di impianto possono essere caratterizzate da importanti volumetrie o considerevoli superfici o ancora da un elevato numero di elementi di altezza variabile, ad alta visibilità.

5.5.1.8 Rumore e Vibrazioni

In considerazione delle caratteristiche dell'opera (centrale di produzione in sotterraneo) l'esercizio dell'impianto non determina in fase di esercizio impatti acustici significativi nelle aree esterne. Le interferenze saranno riconducibili esclusivamente alle operazioni di cantiere, le quali ad ogni modo avranno carattere temporaneo. Stessa cosa non può dirsi per le altre tipologie di impianto che potrebbero essere realizzate.

5.5.2 Alternative per la localizzazione dell'impianto idroelettrico di accumulo

5.5.2.1 Alternative di sito

In tutti gli studi propedeutici alla redazione del presente progetto, sono state prese in considerazione varie alternative relative alla localizzazione dell'impianto, successivamente escluse appannaggio di quelle proposte in questa sede. La scelta sulla localizzazione dell'impianto è stata

dettata dalla sinergia in essere con un secondo progetto della Proponente, che prevede la realizzazione di un nuovo parco eolico proprio nell'area di Monte Marano (si veda ad esempio il paragrafo 7.12.2). Il sito si presenta ottimale sia da un punto di vista morfo-altimetrico che strategico essendo facilmente accessibile con strade anche ad alta percorrenza. L'invaso di valle è già esistente e nell'intorno dello stesso sono disponibili salti geodetici importanti che ben si prestano agli scopi di progetto.

5.5.2.2 Alternative dimensionali

In merito alle alternative dimensionali considerate nel progetto proposto, queste sono state orientate all'ottimizzazione di due aspetti:

- Ottenere un rapporto ottimale tra salto geodetico disponibile e portate in fase di generazione e di pompaggio, al fine di garantire il target di progetto che prevede l'immissione in rete di una potenza netta pari a 200 MW;
- Bilanciare in modo equo e adeguatamente sostenibile scavi e rinterri in modo da minimizzare la quantità di materiale in esubero dagli scavi da gestire nell'area vasta di progetto.

In merito al primo punto, la combinazione tra salto e portata di progetto determina di fatto le potenze di generazione e di pompaggio, che a loro volta consentono di definire in modo univoco il volume di vaso utile da assegnare al bacino di monte. Per il bacino di valle (vaso di Serra del Corvo) non sono state ovviamente considerate alternative di sorta dato che il volume idrico disponibile eccede di molto il fabbisogno dell'impianto. Il volume di vaso utile consente infine di determinare anche il numero di ore consecutive per le quali l'impianto può funzionare a massima potenza in generazione ed in pompaggio. Come risaputo, per gli impianti a pompaggio l'economica di scala gioca un ruolo fondamentale, pertanto in sede di progetto definitivo si è cercato di massimizzare il volume utile di vaso andando nel contempo a ricercare un bilanciamento positivo per quanto concerne la movimentazione delle terre di scavo in un'ottica di minimizzazione del rapporto tra i costi delle opere e l'energia producibile ed accumulabile. La variante ottimale di progetto, che prevede una potenza installata in generazione pari a 210 MW ed in pompaggio pari a 210 MW consente di raggiungere tutti gli obiettivi sopra riportati. Presso il bacino di monte infatti il surplus di materiale ammonta a ca. 115.000 m³ di materiale ed il rendimento energetico è pari a 0,74-0,75.

5.5.3 Varianti considerate

5.5.3.1 Invaso di monte

Premesso quanto riportato nel paragrafo 5.5.2.1, si è provveduto a valutare la posizione ottimale dell'opera. Sono state analizzate tre varianti, si rimanda alla Tavola PD-EP.4 per una loro rappresentazione. Si è scelto di adottare la variante 2 in quanto:

- Limita l'interazione con le componenti morfologiche dell'area di progetto e minimizza le interferenze con il reticolo idrografico minore, determinando un bacino imbrifero intercluso relativamente piccolo e facilmente gestibile con un sistema di fossi di guardia non particolarmente diffusi e di grande dimensione;
- Si posiziona ad una distanza sufficientemente cautelativa dal ciglio dei versanti del Monte Marano, identificati nel PAI vigente come aree a pericolosità geologica ed idrogeologica a causa dell'attività erosiva registrata;
- Si posiziona ad una distanza sufficientemente elevata dai primi edifici stabilmente abitati nel territorio comunale di Gravina in Puglia (BA), in un'ottica di minimizzazione degli impatti generati sia in fase di cantiere che in fase di esercizio;
- Consente di minimizzare l'interferenza con la viabilità locale, dato che nella configurazione di progetto si definisce la necessità di spostare unicamente un tratto della strada comunale SC8 S. Antonio lungo un asse viabile di campagna peraltro già esistente.

5.5.3.2 Condotte forzate

Per quanto concerne il layout delle condotte forzate, si è provveduto ad analizzare in particolare due aspetti:

- Il tracciato planimetrico delle stesse, considerando tre tracciati distinti, che pur condividendo il punto di inizio ed il punto di fine, percorrono tre vie differenti;
- La dimensione delle condotte, a sua volta associata al layout stesso di impianto.

In merito al primo aspetto, i tre tracciati sviluppati ed indagati nascono da alcune esigenze prioritarie:

- Limitare le interferenze con le aree soggette a pericolosità geologica, idrogeologica ed idraulica, ai sensi del PAI in vigore;
- Limitare le interferenze con le strutture esistenti soggette a vincolo paesaggistico storico-culturale, in particolare Masseria Jazzo Piccolo nei pressi della centrale di produzione.

Il tracciato scelto corre esternamente alle aree a pericolosità PAI, non interferisce con le aree vincolate presenti e non interseca fossi o aree a chiara tendenza calanchiva che potrebbero compromettere la stabilità stessa delle strutture.

Per quanto concerne il secondo punto, si è provveduto ad un calcolo di dettaglio delle perdite distribuite e localizzate in funzione delle caratteristiche dimensionali e la numerosità delle condotte. Si sono considerati diametri variabili tra DN2500 e DN4000, considerando altresì tutte le limitazioni e le difficoltà tecniche relative al trasporto che le strutture di grande diametro (DN>3000) comportano. Pertanto, si è determinato che, a fronte di una maggiore occupazione di suolo, un sistema di quattro condotte DN3000 determina una situazione accettabile da un punto di vista tecnico, con perdite localizzate e distribuite dell'ordine di qualche punto percentuale rispetto al salto geodetico disponibile, che da un punto di vista vincolistico.

5.5.3.3 Centrale di produzione e SSE

Per quanto concerne la centrale di produzione e la sottostazione elettrica (SSE) si è provveduto ad analizzare diverse varianti in funzione di un fattore prettamente economico e tecnico senza dimenticare anche gli aspetti ambientali, legati in primis all'interazione con il paesaggio e con il sottosuolo. In sostanza, alla luce del fatto che per il funzionamento delle pompe e delle turbine è necessario garantire una determinata prevalenza netta di aspirazione (quindi le macchine devono essere installate ampiamente al di sotto della quota di minima regolazione del bacino di valle) sono state considerate nella fase di prefattibilità quattro soluzioni differenti:

- **A-C-SSE:** centrale di produzione e SSE realizzate in superficie lungo la sponda orografica sinistra;
- **B-C-SSE:** centrale di produzione e SSE realizzate in sotterraneo in un sito prossimo alla sponda orografica sinistra dell'invaso di Serra del Corvo, considerando un sistema di condotte forzate ad andamento altimetrico grossomodo parallelo al profilo superficiale del terreno;
- **C-C-SSE:** centrale di produzione e SSE interrata in caverna, con posizione più arretrata all'interno del versante, e realizzazione di un'unica galleria di adduzione delle acque inclinata e di grande diametro;
- **D-C-SSE:** centrale di produzione e SSE interrata in caverna, arretrate in modo sostanzialmente all'interno di Monte Marano e servite da una galleria forzata verticale (da realizzarsi con tecnologia raise-boring), con galleria di presa e di scarico sub-orizzontale fino al bacino di valle.



Figura 75. Alcune dei layout di impianto considerati.

Escludendo a priori la possibilità di realizzare le opere in superficie, sia per le difficoltà tecniche e funzionali che per gli impatti paesaggistici che ne conseguirebbero, si è scelto di optare per l'alternativa B, come risulta dalle planimetrie di progetto. Si è ritenuto infatti che, date le caratteristiche del terreno (assenza di rocca e presenza di una abbondante matrice fine di sabbie argillose anche a grandi profondità) e viste le probabili interazioni con le acque di falda, una localizzazione delle opere in sotterraneo in arretramento verso il versante rispetto alla variante B avrebbe comportato costi molto elevati e problemi di natura geologica e geotecnica tali da intervenire in modo sostanzialmente al fine di supportare tutte le lavorazioni previste.

5.5.3.4 Cavidotto e elettrodotto aereo

Per la parte di utenza, si è provveduto a considerare tre possibili alternative, così descrivibili:

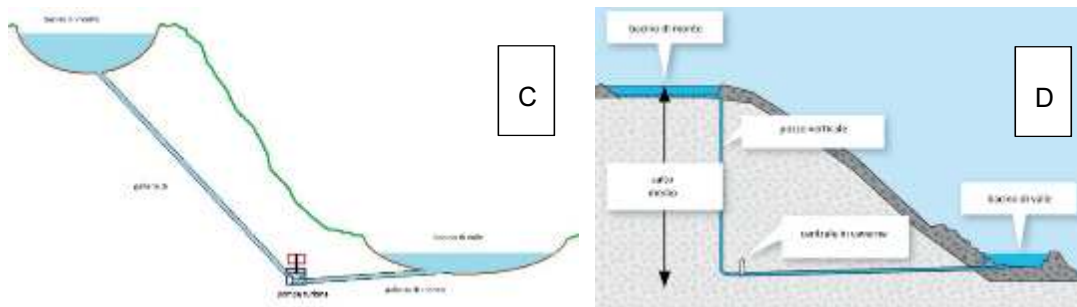
- **A-U:** tracciato completamente interrato del cavidotto dalla SSE nei pressi della centrale di produzione sino alla stazione elettrica per la consegna in rete;
- **B-U:** tracciato completamente in elevazione dalla SSE nei pressi della centrale di produzione sino alla stazione elettrica per la consegna in rete prevedendo per l'intero sviluppo una soluzione in traliccio;
- **C-U:** tracciato interrato nei primi 550 m e successivamente in traliccio sino alla stazione elettrica per la consegna alla rete.

Anche in questo caso, ponderando in modo dettagliato i costi economici connessi all'implementazione delle tre alternative e considerando anche la vincolistica presente nelle zone contermini ai laghi, si è scelto di proporre come compromesso ottimale la terza soluzione, che prevede l'interramento dei cavidotti per il trasporto dell'energia nella prima parte del tracciato (dalla SSE all'intersezione con la SP26) mentre prevede la prosecuzione in traliccio fino al sito di realizzazione della stazione elettrica di utenza nei pressi della SP193 in Contrada Zingariello nel Comune di Gravina in Puglia (BA). In ogni caso si è scelto il tracciato dell'elettrodotto aereo che consentisse di azzerare per quanto possibile le interferenze con le aree vincolate.

5.5.4 Alternative tecnologiche

Come riportato inizialmente nel paragrafo 3.3.4, gli accumuli energetici rivestiranno un ruolo strategico di primaria importanza nello sviluppo della rete elettrica nazionale. Nell'ambito del progetto sviluppato, si sono analizzate le varie possibilità di accumulo che oggi il Mercato offre. Nell'ambito degli accumuli in particolare, gli impianti di pompaggio rappresentano oggi una tecnologia più matura rispetto allo storage elettrochimico ad esempio, soprattutto per stoccare significativi quantitativi di energia.



Figura 76. Sistemi di accumulo energetico oggi disponibili (Gustavsson, 2016).



Figura 77. Confronto tra i diversi sistemi di accumulo in termini di rating di potenza e flessibilità temporale (Behauptu et al., 2020).

Da un confronto con tutte le tecnologie ad oggi disponibili, gli impianti di accumulo idroelettrico (PHS) risultano essere quelli che garantiscono lo stoccaggio di grandi quantità di energia (insieme ai sistemi ad aria compressa, CAES) ed in generale rappresentano la soluzione che garantisce il più lungo ciclo vitale, la più elevata maturità tecnologica e pertanto una maggiore facilità di gestione dei processi, nonché un'efficienza energetica prossima all'80%.

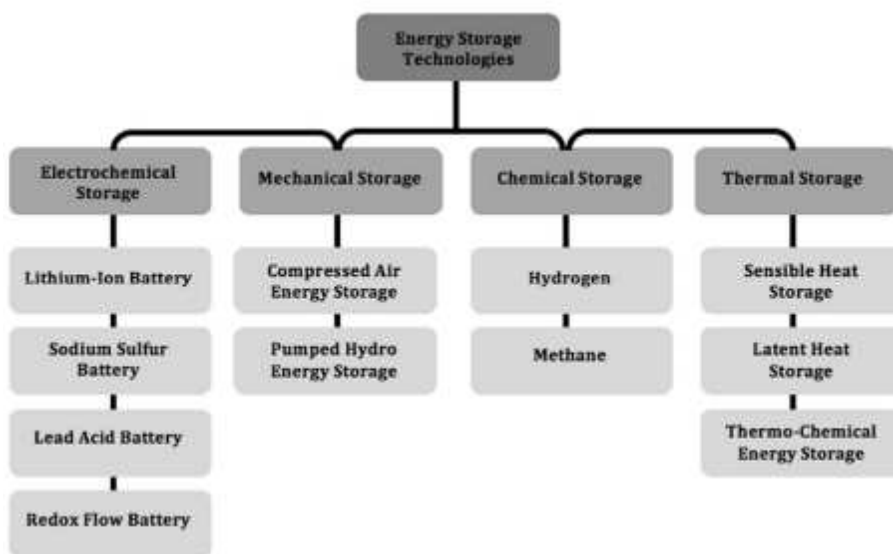

Figura 78. Confronto tra i diversi sistemi di accumulo in termini di ciclo vitale, maturità tecnologica, tempi di reazione e efficienza (Behauptu et al., 2020).

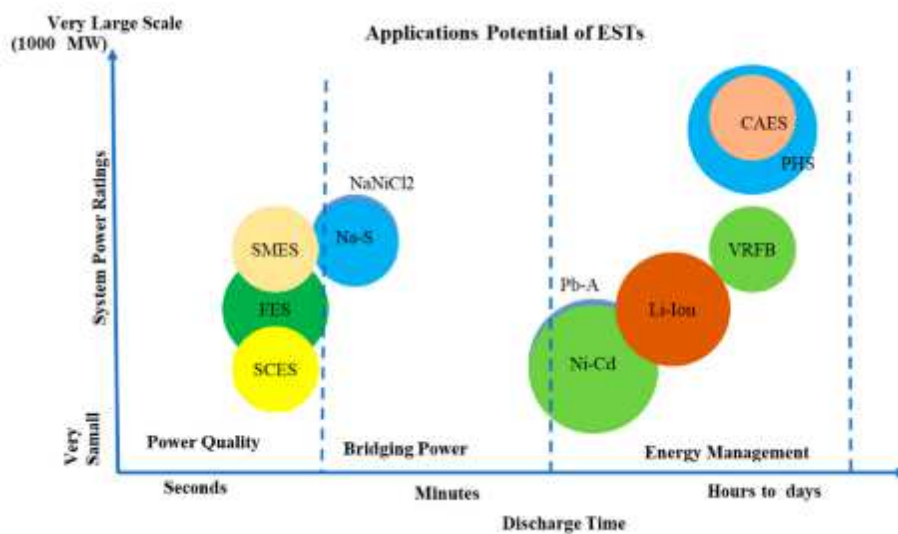
Pertanto i sistemi ad accumulo idroelettrico rappresentano ad oggi l'unica valida alternativa su grande scala alla tecnologia termoelettrica, concorrendo in tutto e per tutti in termini di risorse di rete, di regolazione primaria e secondaria e di capacità di risoluzione delle congestioni. Pertanto si è valutato che fosse la tecnologia migliore con la quale operare.

Occorre infine sottolineare che nel progetto sviluppato si è utilizzata la configurazione di macchine idrauliche che garantisce la massima flessibilità. Il gruppo scelto infatti garantisce la possibilità di funzionare in condizioni di corto circuito idraulico. Questa tipologia è composta essenzialmente da una macchina reversibile, ossia una apparecchiatura elettrica che può funzionare sia come generatore che come motore con una turbina sullo stesso asse. Il senso di rotazione delle macchine è il medesimo sia in fase di generazione che in fase di pompaggio, pertanto i tempi di transizione tra le due fasi sono molto veloci. Inoltre il funzionamento in corto circuito idraulico consente il funzionamento simultaneo di pompa e turbina ed una rapida regolazione della ripartizione delle portate tra queste due macchine. Per questo motivo le opere di presa e restituzione nell'invaso di Serra del Corvo sono state mantenute separate. In questo modo è

possibile disporre di un più ampio range di potenza in entrambe le fasi. Pertanto la flessibilità di funzionamento è ottimale ed è sempre garantita.

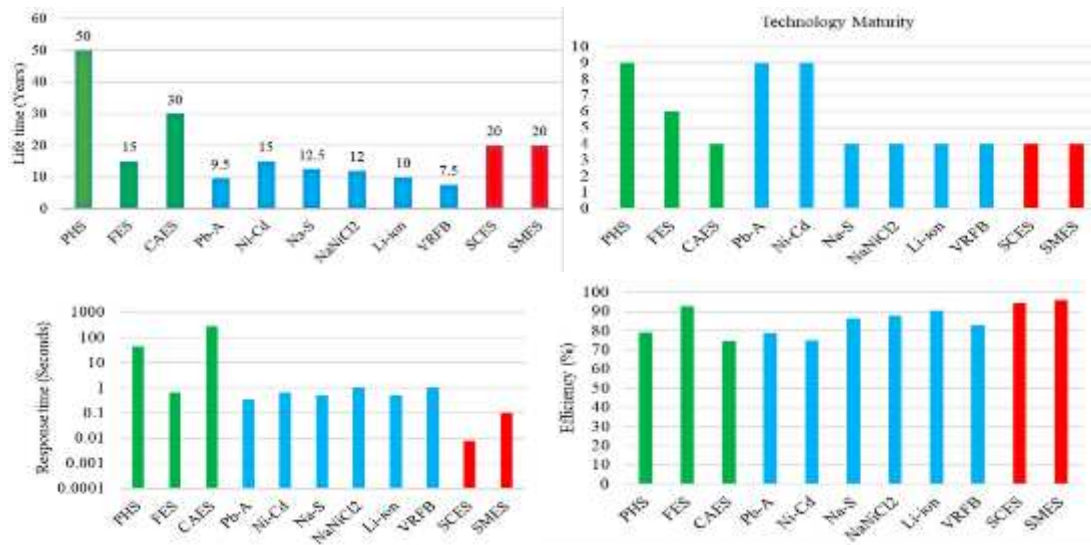
5.5.5 Confronto delle alternative e scelta dalla variante ottimale

In Tabella 5 è rappresentato il confronto delle tre alternative analizzate, così definibili:

- **Alternativa Nr. 1:** bacino di monte nella posizione ottimale, pozzo verticale, centrale in caverna e galleria di presa e scarico verso l'invaso di Serra del Corvo;
- **Alternativa Nr. 2:** bacino di monte nella posizione ottimale, pozzo inclinato, centrale in caverna e condotte di presa e scarico verso l'invaso di Serra del Corvo;
- **Alternativa Nr. 3:** bacino di monte nella posizione ottimale, sistema di condotte forzate sub superficiali, centrale in caverna in sponda orografica sinistra e condotte di presa e scarico verso l'invaso di Serra del Corvo;

Si è utilizzato un sistema di punteggi qualitativi variabili tra -2 (situazione molto peggiorativa e/o negativo) a +2 (situazione ideale e/o effetti positivi a livello di interferenze).

Si intuisce chiaramente che tutte le alternative che prevedono ingenti interventi in sotterraneo risultano penalizzate per quanto riguarda le problematiche legate alla gestione delle terre da scavo, alle interferenze con le falde e con il sottosuolo, ai costi ed ai tempi di realizzazione. L'alternativa Nr. 3 risulta quella ottimale, che se risulta penalizzata per quanto concerne le interferenze vincolistiche e le interferenze con i pericoli naturali (per il fatto che le condotte forzate sono superficiali rispetto alle lavorazioni previste nelle altre alternative). Non vi sono invece implicazioni negative per quanto riguarda i costi ed i tempi di realizzazione e per il rendimento energetico dell'impianto che ammonta a 0,74-0,75 in linea con gli impianti di accumulo idroelettrico tramite pompaggio puro oggi in esercizio.

| FATTORI | ALTERNATIVA 1 | ALTERNATIVA 2 | ALTERNATIVA 3 |
|---------------------------------|---------------|---------------|---------------|
| Interferenze aree naturali | 2 | 2 | 2 |
| Interferenze urbane | 2 | 2 | 2 |
| Interferenze vincolistiche | 1 | 0 | -1 |
| Interferenze pericoli naturali | 0 | 0 | -1 |
| Gestione terre da scavo | -2 | -2 | -1 |
| Interferenze sottosuolo e falde | -2 | -1 | 1 |
| Costi di realizzazione | -2 | -2 | 0 |
| Tempi di realizzazione | -2 | -2 | 0 |
| Rendimento energetico | 2 | 1 | 0 |
| TOTALE | -1 | -2 | 2 |

Tabella 5. Confronto delle alternative analizzate.

5.6 Fase di costruzione

5.6.1 Cronoprogramma

Il cronoprogramma complessivo delle attività è riportato in Figura 79. La durata totale prevista per la realizzazione di tutte le opere è pari circa 48 mesi. Si evidenzia che il cantiere L-3 (centrale di produzione e SSE) sarà utilizzato anche come area logistica principale, data l’ottima accessibilità dalla limitrofa strada statale S655. In tutti gli altri casi verranno previsti appositi impianti di betonaggio e aree di deposito temporaneo dei materiali di scavo, che saranno poi utilizzati per il ripristino e la rinaturalizzazione delle aree di cantiere. Si sottolinea in ogni caso che in fase di progettazione esecutiva verrà predisposto un apposito progetto di recupero ambientale di tali aree.



Figura 79. Cronoprogramma complessivo delle attività.

Come si intuisce dalle tavole di progetto, tutte le aree di cantiere sono raggiungibili attraverso l’esistente viabilità, che necessiterà di alcuni adeguamenti per consentire il transito degli automezzi di cantiere. Una volta terminate le attività di cantiere ed ultimati i lavori, il cronoprogramma prevede una finestra massima pari a ca. 240 giorni per i collaudi di tutte le opere e di ca. 120 giorni per l’entrata in esercizio provvisorio e definitivo, durante i quali verranno ultimate anche tutte le opere di ripristino e di rinaturalizzazione.

5.6.2 Aree di cantiere e fasi di lavoro

Rimandando alla Relazione di Cantiere di cui all’Elaborato PD-R.18 del Progetto Definitivo, si sottolinea che tutti i cantieri saranno previsti opportunamente recintati e protetti, per evitare

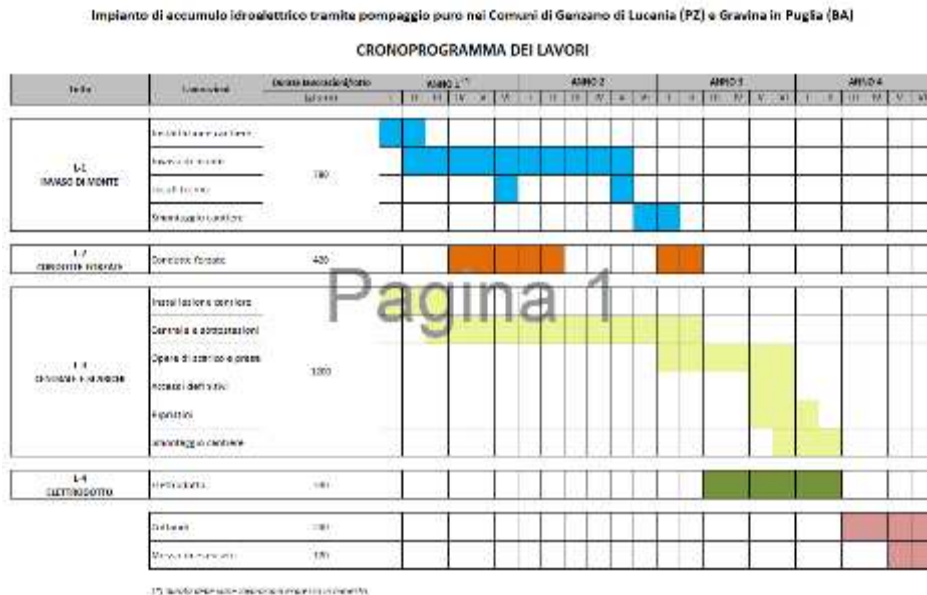
possibili accessi di persone e mezzi, estranei alle attività di cantiere. Le aree di cantiere, al termine dei lavori in oggetto, saranno ripristinate mediante lo smontaggio e la rimozione dei prefabbricati, la demolizione delle opere in cemento armato e l'eventuale asfaltatura, la rimozione delle reti interrato e la stesa del terreno vegetale, ripristinando i luoghi allo stato ante-operam.

5.6.3 Lavorazioni in sotterraneo

Le aree di cantiere relative allo scavo della sagoma che ospiterà la centrale di produzione, sita a ca. 70 m di profondità, verranno attrezzate con ventilatori silenziosi, con opportuna cabina elettrica di trasformazione (utenza in loco BT o MT), gruppi di elettrocompressori silenziosi per la fornitura di aria compressa ai fronti di scavo e di getto. Saranno altresì previsti presso ogni cantiere appositi impianti di trattamento delle acque reflue provenienti dagli scavi con recapito in corpo idrico recettore nelle vicinanze (previa verifica di compatibilità con i previsti requisiti di legge), tramogge per il deposito provvisorio dei materiali di scavo, servizi igienici per il personale ed opportune aree di deposito per i materiali e piazzole di manovra per i mezzi. Per quanto riguarda le modalità esecutive degli scavi, come riportato in Figura 80, si prevede quanto segue:

- **Tratto 1:** metodo tradizionale di scavo a sezione aperta e/o in trincea per la realizzazione delle strutture di adduzione, della camera valvole e dell'imbocco delle condotte;
- **Tratti 2 e 3:** metodo di scavo in microtunnelling o TBM con base operativa sul fondo dello scavo per l'installazione della centrale di produzione. Esclusivamente nei tratti in cui la copertura del suolo non sarà garantita si procederà ad uno scavo a sezione aperta;
- **Tratto 4:** scavo in modalità "Cut and cover" con impermeabilizzazione "Top-Down" dei vari piani di scavo in corrispondenza dei vari livelli della struttura della centrale di produzione.



Figura 80. Tipologie di scavo previste.

5.6.4 Deviazione delle acque superficiali

Per tutta la durata dei cantieri non sarà necessario deviare i principali corsi d'acqua che solcano l'area, eccezion fatta dei piccoli fossati esistenti lungo la rete di drenaggio superficiale nei pressi del sito del bacino di monte. Tali deviazioni locali verranno realizzate all'atto della realizzazione della viabilità di accesso alle aree, propedeutiche agli scavi ed ai rinterri necessari per la realizzazione dei rilevati a servizio del bacino di monte. L'intera area a NO del nuovo invaso verrà scorticata e regolarizzata in modo da favorire il corretto drenaggio delle acque piovane nei fossi di guardia. Solo dopo aver deviato tali fossati verranno avviate le attività di scavo vere e proprie. Non si renderanno necessari attraversamenti temporanei dei corsi d'acqua all'interno delle di cantiere dato che tutti i canali esistenti verranno opportunamente collettati. Si rammenta che il bacino di monte verrà impermeabilizzato con un rivestimento globale in asfalto bituminoso, sarà dotato di uno sfioratore superficiale di emergenza, di uno scarico di fondo, di un sistema di raccolta e di controllo dei drenaggio e di una pista di accesso e di servizio che si snoderà lungo tutto il perimetro dell'opera.

Per quanto riguarda invece i lavori di realizzazione delle bocche di presa e di scarico presso la sponda orografica sinistra dell'invaso di Serra del Corvo si prevede di realizzare delle opere temporanee di impermeabilizzazione degli scavi, da realizzarsi con palancolate supportate eventualmente a ture in materiale adeguatamente compattato, in modo che tutte le opere da realizzare vengano realizzate a secco. Dalla numerosità e la dimensione delle opere da costruire, si potrà prevedere di realizzare i getti in cls in più fasi, arginando l'invaso in singoli tratti prospicienti le locali aree di intervento, supportando le opere maggiori con ture temporanee o setti impermeabili. Nonostante si preveda di realizzare le opere in asciutto, a maggior tutela del corpo idrico saranno presenti in cantiere opportuni sistemi contenere quanto possibile l'eventuale contaminazione delle acque. Tali fasi saranno inoltre concordate con il Gestore dell'invaso di Serra del Corvo, in modo da limitare la quota di invaso del bacino di valle durante l'esecuzione delle lavorazioni appena descritte.

5.6.5 Sistemi di ventilazione

Presso tutti i cantieri che prevedono lavorazioni in sotterraneo o comunque su un piano di imposta molto profondo (ad es. centrale di produzione) verranno previsti appositi sistemi di ventilazione ed aerazione, in modo da garantire aria priva di gas nocivi o in concentrazioni tali da risultare pericolosi, provenienti ad esempio da esalazioni dal fondo scavo o dall'attività dei mezzi a motore). A seconda della tipologia di materiale incontrato e del metodo di scavo adottato, si potranno produrre polveri durante gli scavi in quantità più o meno rilevante. Nel caso di specie

dovrà pertanto essere garantito un adeguato ricambio di aria, ad esempio attraverso un sistema di ventilazione in aspirazione e successiva mandata.

5.6.6 Gestione delle acque in fase di cantiere

5.6.6.1 Generalità

Durante tutte le fasi di cantiere si prevede di dover gestire le seguenti tipologie di acqua:

- Acque derivanti da intercettazioni delle falde durante le operazioni di scavo;
- Acque derivanti dal raffreddamento delle macchine di scavo;
- Acque meteoriche di piattaforma;
- Acque reflue civili.

Con riferimento alle acque meteoriche si evidenzia che le aree di cantiere in superficie generalmente non saranno pavimentate, assicurando il naturale drenaggio delle stesse nel suolo. Nelle aree di cantiere saranno comunque predisposte in funzione delle pendenze delle canalette che permetteranno la regimazione delle acque meteoriche in caso di eventi atmosferici più intensi.

Le aree di cantiere che invece saranno asfaltate dovranno necessariamente prevedere una rete di drenaggio delle acque meteoriche con trattamento delle acque di prima pioggia, prima dello scarico in qualsiasi corpo idrico superficiale. Si predisporrà pertanto un sistema di collettori e di pozzetti e vasche di raccolta dove le acque di prima pioggia saranno stoccare e trattate prima della loro restituzione nel reticolo naturale. In medesime strutture saranno convogliate anche le acque di piattaforma e di dilavamento dei piazzali di cantiere, del lavaggio delle ruote dei mezzi, delle betoniere e degli scarichi civili.

5.6.6.2 Sistemi di trattamento delle acque

Tutte le acque derivanti dall'intercettazione delle falde saranno captate ed evacuate mediante tubazioni fino ad appositi impianti di trattamento ubicati nei cantieri all'aperto. Per le acque reflue di lavorazione, ogni fronte di scavo o getto sarà attrezzato con apposito pozzetto di raccolta e tramite pompa di aggettamento saranno evacuate come sopra, dopo una fase di decantazione e disidratazione (qualora ricche di materiale fangoso). Lo scarico avverrà nel rispetto dei limiti imposti dalle normative vigenti.

5.6.6.3 Reflui civili

Le acque sanitarie impiegate per i servizi del cantiere (docce, servizi igienici, etc) saranno collettate ed inviate a trattamento in opportune fosse settiche (tipo Imhoff) o negli impianti di trattamento prima descritti. Il materiale trattenuto nella fossa sarà gestito e smaltito come rifiuto.

5.6.7 Mezzi e macchinari di cantiere

In Tabella 1 sono illustrate predisposizioni, tipologia di utilizzo in cantiere, potenza indicativa ed alimentazione di alcune delle principali macchine che si prevede di utilizzare durante le diverse fasi di cantiere.

| Tipologia | Predisposizione | Utilizzo in cantiere | Potenza (kW) | Alimentazione |
|---------------------------------|-----------------|----------------------|--------------|---------------|
| Escavatore | mobile | interno/esterno | 302 | diesel |
| Pala gommata | mobile | interno/esterno | 373 | diesel |
| Pala cingolata | mobile | esterno | 196 | diesel |
| Rulli compattatori | mobile | esterno | 150 | diesel |
| Camion 4 assi 10 m ³ | mobile | interno/esterno | 412 | diesel |
| Pompa cls | fisso o mobile | interno/esterno | 115 | diesel |
| TBM / Microtunneling | mobile | interno | 560 | diesel |
| Macchina per carotaggi | mobile | interno/esterno | 125 | diesel |
| Autogru | mobile | interno/esterno | 168 | diesel |
| Gru | fisso | esterno | 168 | diesel |
| Carroponte | fisso | esterno | 373 | diesel |
| Finitrice | mobile | esterno | 25 | diesel |
| Attrezzatura diaframmi | fisso | esterno | 400 | diesel |
| Autocarri 10 m ³ | mobile | esterno | 412 | diesel |
| Autobotti | mobile | esterno | 412 | diesel |

Tabella 6. Alcuni mezzi di cui si prevede l'utilizzo in sede di cantiere.

5.6.8 Viabilità di accesso

La viabilità di ingresso ai vari cantieri è illustrata schematicamente nelle Tavole di cui agli Elaborati PD-Ep.24, PD-EP.25.1 e PD-EP.25.2 del Progetto Definitivo. La viabilità esistente dovrà essere opportunamente sistemata per consentire il transito dei mezzi di cantiere e dovrà poi essere risanata e restituita in perfetta funzionalità per raggiungere le diverse opere di impianto una volta terminati i lavori per i necessari interventi di ispezione e manutenzione. Si prevede di adeguare e/o rendere idonei i seguenti tratti viabili:

- SP26 (ca. 5 Km) nel tratto che corre tra la diga del Basentello e l'incrocio con la SC8 Contrada S. Antonio;
- SP79 (ca. 0,8 Km) posta sul coronamento della diga del Basentello, qualora sia strettamente necessario ed in ogni caso di concerto con il gestore della diga;
- Strada vicinale di Contrada Basentello (ca. 0,8 Km), per l'accesso alle aree di cantiere della centrale di produzione e SSE;
- SC8 S. Antonio (ca. 2,8 Km), nel Comune di Gravina in Puglia (BA) per l'accesso alle aree di cantiere del bacino di monte ed alle aree in cui è prevista la rimodellazione morfologica del terreno per lo smaltimento degli esuberanti di scavo;

- SP203 (ca. 2,7 Km) per tutto il tratto in cui sarà necessario per l'installazione della prima parte dell'elettrodotto;
- SP193 (ca. 0,25 Km) nel tratto prossimo a Masseria Zingariello dove terminerà l'elettrodotto in traliccio.

Come si intuisce l'accesso alle aree di cantiere è limitato unicamente alla viabilità esistente, in modo da contenere il più possibile l'impatto legato alla realizzazione di nuovi assi viabili. Quasi tutti i tratti viabili in oggetto ricadono nel Comune di Gravina in Puglia (BA). Per quanto concerne invece la viabilità minore di cantiere si prevede di realizzare tratti stradali di tipo F, realizzando eventualmente localmente muri di controscarpa o di controripa per evitare eccessivi allargamenti della sezione viabile e minimizzare le interferenze con le aree limitrofe.

5.7 Fase di esercizio

5.7.1 Premessa

Di seguito si illustrano tutti gli interventi progettuali previsti in fase di esercizio e si fornisce un'adeguata analisi dei fattori di impatto previsti per ciascuna delle componenti ambientali considerate nell'ambito del presente Studio di Impatto Ambientale.

5.7.2 Emissioni in atmosfera

In fase di esercizio non sono previste emissioni di inquinanti in atmosfera, se non quantità assolutamente trascurabili riconducibili unicamente al traffico dei mezzi di servizio e dei mezzi per l'espletamento delle normali operazioni di ispezione e manutenzione.

5.7.3 Acque

Il funzionamento dell'impianto di accumulo è previsto a ciclo chiuso. Pertanto dopo il primo riempimento del sistema è previsto annualmente unicamente il rabbocco delle perdite per evaporazione della risorsa idrica stoccata. Pertanto per l'approvvigionamento idrico relativo al rabbocco delle perdite è richiesta in pompaggio una quantità media di risorsa idrica pari a 16,09 l/s mentre per altri usi industriali o civili si provvederà ad allacciare l'impianto alla rete idropotabile locale senza provvedere ad ulteriori emungimenti. Occorre sottolineare che la centrale non sarà stabilmente presidiata, pertanto i consumi idrici saranno legati unicamente alla presenza saltuaria degli addetti durante le fasi di ispezione e manutenzione.

Per quanto concerne gli scarichi idrici, questi saranno imputabili essenzialmente dallo scarico delle acque drenate dalle opere in sotterraneo e dai reflui civili del personale presente in centrale. Nel primo caso si prevede un sistema di scarico tramite impianto di pompaggio direttamente nel reticolo idrografico minore presente in riva all'invaso di Serra del Corvo. Tutte le

acque utilizzate per scopi civili verranno gestite invece tramite fosse settiche o cisterne interrato che saranno periodicamente svuotate.

5.7.4 Produzione di rifiuti

I rifiuti prodotti dall'esercizio dell'impianto sono prevalentemente i seguenti:

- RSU e imballaggi (carta e cartone, legno, plastica, materiali misti);
- Oli esausti, smaltiti a discarica autorizzata in fusti;
- Rifiuti provenienti dalla normale attività di pulizia e manutenzione, come stracci, coibentazioni, etc.;
- Pitture e vernici di scarto.

La gestione dei rifiuti sarà regolata in tutte le fasi del processo di produzione, deposito, trasporto e smaltimento in conformità alla normativa vigente e da apposite procedure interne. Il trasporto e lo smaltimento di tutti i rifiuti, pericolosi e non pericolosi, sarà effettuato tramite operatore abilitato. Gli imballaggi, costituiti essenzialmente dai contenitori degli oli ed altre sostanze, saranno gestiti secondo le norme vigenti. Non è attesa invece la produzione di fanghi.

5.7.5 Utilizzo delle risorse

Come anticipato, la centrale di produzione non sarà stabilmente presidiata e si prevede l'utilizzo periodico di manodopera per le attività di monitoraggio, ispezione e manutenzione. L'energia elettrica consumata dall'impianto verrà fornita dalla generazione interna mentre si prevede un utilizzo annuo di ca. 3.000 l di oli lubrificanti che a fine vita saranno adeguatamente smaltiti secondo le normative in vigore.

5.7.6 Occupazione di suolo

Nella fase di esercizio si determina l'occupazione permanente di suolo delle aree che ospiteranno il bacino di monte e la parte fuori terra dell'edificio di centrale, compresi gli annessi per le strutture di accesso. Non sussisteranno altre perdite di suolo.

5.7.7 Clima acustico

Essendo le macchine ubicate in caverna, nella fase di esercizio non sono da attendersi emissioni sonore o vibrazioni percepibili esternamente. Sottolineando che in prossimità degli accessi alla centrale non sono presenti sorgenti sonore, non sono da attendersi impatti in questo senso. Le aperture funzionali agli impianti di ventilazione ed aerazione verranno impermeabilizzate. Le uniche emissioni sonore saranno riconducibili al traffico mezzi per il trasporto del personale addetto alla centrale di produzione ed al bacino di monte, nonché alle attività di manutenzione, considerate del tutto trascurabili. Parimenti, anche il disturbo arrecato dai mezzi incaricati

dell'approvvigionamento di materiali e sostanze propedeutiche alla manutenzione sono da considerarsi assolutamente trascurabili.

5.8 Fase di dismissione e ripristino

Per quanto concerne la Fase di Dismissione e di Ripristino dell'impianto a pompaggio si rimanda a quanto descritto nell'Elaborato PD-R.14. Sono infatti previste diverse attività dell'ambito della dismissione dell'impianto di accumulo idroelettrico in progetto, funzionali anche al ripristino del sito dal punto di vista territoriale ed ambientale. La dismissione ed il ripristino avranno come obiettivo la restituzione del sito alla completa disponibilità per la destinazione d'uso originariamente prevista, tenendo presente che le opere dell'impianto sono tutte in sotterraneo, ad eccezione dell'invaso di monte e delle piazzole di manovra e di accesso alla centrale di produzione. Nella predisposizione del Piano di Dismissione si è ipotizzato che al termine della concessione, nel caso in cui non siano verificate le condizioni per una prosecuzione dell'esercizio, le opere e le strutture caratterizzanti l'impianto siano in buono stato.

6. Caratterizzazione dello stato ambientale attuale

6.1 Introduzione

Rimandando alle tavole progettuali ed alla relazione tecnica particolareggiata (Elaborato PD.R.1 del Progetto Definitivo) per tutti i dettagli tecnici delle opere in progetto, le componenti ambientali che verranno analizzate nel presente documento sono di seguito elencate, coerentemente con quanto richiesto dalle normative vigenti:

- Popolazione e salute pubblica;
- Biodiversità;
- Aria e clima;
- Uso del suolo e patrimonio agroalimentare;
- Morfologia degli alvei;
- Acque superficiali;
- Idrogeologia e acquiferi;
- Qualità delle acque;
- Paesaggio;
- Clima acustico, elettrico ed elettromagnetico.

Le azioni connesse alla realizzazione ed all'esercizio delle opere che verranno considerate nell'ambito della valutazione di compatibilità ambientale del prelievo sono relative ad indicatori quali le variazioni di portata, le variazioni dei livelli idrici e dei profili della corrente, le variazioni indotte sull'idrodinamica fluviale e lacustre, l'eventuale interruzione della continuità del corso d'acqua e l'inserimento di manufatti nel contesto ambientale preesistente. Le valutazioni della compatibilità ambientale saranno analizzate sia in relazione allo stato di fatto di ogni componente ambientale considerata in assenza dell'opera che allo stato di progetto, considerando i prevedibili effetti positivi e negativi, diretti ed indiretti, a breve, medio e lungo termine, permanenti e temporanei, che le azioni connesse alla realizzazione del progetto comportano su ciascuna componente ambientale considerata, tenendo conto sia delle fasi di cantiere che della successiva fase di esercizio. Saranno quindi definite le misure per evitare, ridurre e compensare da un punto di vista ambientale gli effetti negativi del progetto su ogni componente ambientale considerata. Sarà infine definita l'adozione di opportuni dispositivi di monitoraggio da attivare successivamente alla realizzazione dell'opera, volti a verificare ed eventualmente a correggere le suddette misure intraprese.

L'analisi SWOT (conosciuta anche come matrice SWOT) è uno strumento di pianificazione strategica usato per valutare i punti di forza (*Strengths*), le debolezze (*Weaknesses*), le opportunità

(*Opportunities*) e le minacce (*Threats*) di un progetto, pertanto si adatta molto bene alla valutazione delle interazioni e degli effetti indotti dalla realizzazione dell'opera in progetto.

Come riportato in Figura 81, i quattro punti dell'analisi SWOT provengono da un'unica catena di valori intrinseci alla società e possono essere raggruppati in due categorie:

- **Fattori interni**, che possono essere visti come punti di forza o di debolezza a seconda del loro impatto sugli obiettivi da raggiungere con l'implementazione del progetto (ad es. la capacità di generazione energetica del progetto stesso oppure le condizioni al contorno idrauliche o ambientali dei corpi idrici sfruttati);
- **Fattori esterni**, che rappresentano di fatto le opportunità e le minacce presenti all'esterno del progetto, ad esempio i mutamenti tecnologici, i vincoli normativi e legislativi, i cambiamenti socio-culturali che caratterizzano il territorio di sito o l'evoluzione del mercato energetico locale, nazionale o internazionale.



Figura 81. Struttura metodologica del metodo SWOT.

Pertanto, ognuno degli indicatori prima citati è stato analizzato in questi termini, al fine di verificare il comportamento in relazione ai fattori interni ed esterni, con l'obiettivo di tracciare un bilancio non solo ambientale del progetto proposto e di definirne l'effettiva compatibilità ambientale.

6.2 Popolazione e salute pubblica

6.2.1 Premessa

Esistono in Puglia diverse aree con criticità da punto di vista ambientale che determinano la necessità di una particolare attenzione dello stato di salute della popolazione residente. In Puglia sono state individuate alcune aree definite "ad elevato rischio ambientale": l'area metropolitana di Brindisi (comuni di Brindisi, Torchiarolo San Pietro Vernotico e Carovigno), quella di

Taranto (comuni di Taranto, Statte, Massafra, Crispiano, Montemesola) e quella di Manfredonia. Con Decreti del Ministro dell'Ambiente e della Tutela del Territorio e del Mare sono inoltre stati individuati i seguenti Siti di Interesse Nazionale da bonificare (SIN): Taranto (che comprende i comuni di Taranto e Statte), Brindisi (che comprende il territorio del comune di Brindisi), Manfredonia (che interessa il territorio dei comuni di Manfredonia e Monte Sant' Angelo) e Bari-Fibronit compreso nel Comune di Bari. Il Comune di Gravina in Puglia (BA) non risulta critico da questo punto di vista.

6.2.2 Aspetti demografici ed insediativi

Il territorio comunale di Gravina in Puglia (BA) conta una popolazione residente di 42.564 (31.08.2021), on una densità pari a ca. 112 abitanti per chilometro quadrato. Gli abitanti di Gravina in Puglia dal 1971 sono aumentati di quasi 11.500 unità pari al 35,70%. In Figura 3 è illustrata l'evoluzione storica della popolazione residente nel Comune di Gravina in Puglia, nella Provincia di Bari ed in Puglia.



Figura 82. Evoluzione storica della popolazione residente nel Comune di Gravina in Puglia, nella Provincia di Bari ed in Puglia.

Dall'analisi dei dati disponibili, seppur a scala decennale la popolazione residente risulti cresciuta, negli ultimi anni si osserva un costante decremento dei residenti, come indicato graficamente di seguito.



Figura 83. Trend degli ultimi anni della popolazione residente a Gravina in Puglia.

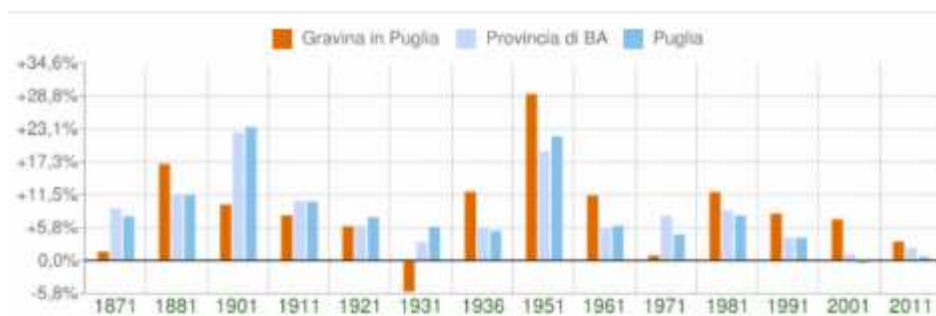

Figura 84. Incidenza maschi, femmine e stranieri e bilancio demografico nel 2019.

Per quanto concerne invece il limitrofo comune di Genzano di Lucania (PZ), la popolazione residente è di 5.440 abitanti. Il Comune, centro principale dell'Alto Bradano lucano, sorge su un promontorio collinare e si divide in due nuclei ben distinti, il paese vecchio ed il paese nuovo. Ai fini dell'analisi condotta non si è ritenuto opportuno approfondire in dettaglio questi aspetti.

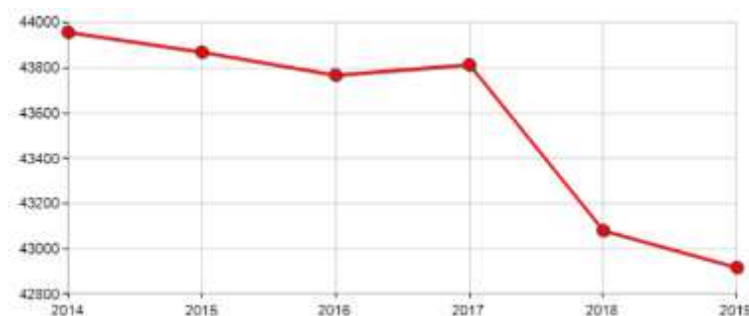
6.2.3 Salute pubblica

Dall'esame dei dati ISTAT emerge come la maggior incidenza di decessi nel territorio che ospiterà l'impianto di accumulo idroelettrico è rappresentata negli ultimi 5 anni dalle malattie del sistema cardiocircolatorio, che risultano la principale causa di morte a livello locale. L'area oggetto di studio fa riferimento sia all'Ospedale della Murgia "Fabio Perinei" presso Altamura (BA) ed afferente al Distretto Sanitario BA04 della Regione Puglia che al Distretto di Venosa dell'Azienda Sanitaria locale di Potenza (PZ) per quanto concerne il Comune di Genzano di Lucania (PZ) per la Regione Basilicata.

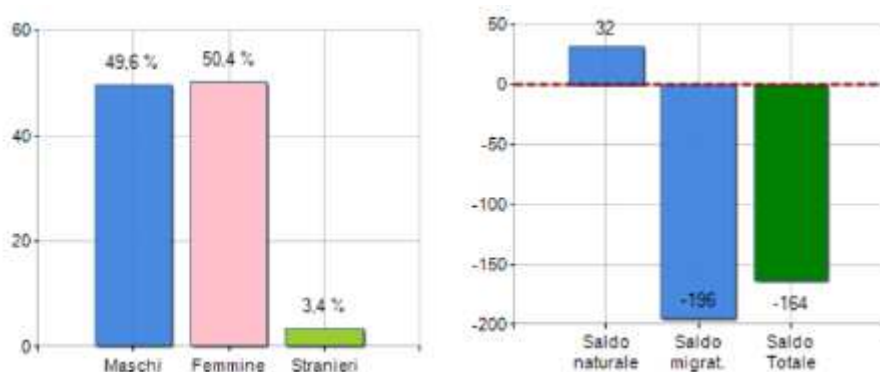
6.2.4 Attività produttive e settore terziario/servizi

6.2.4.1 Rete stradale e infrastrutture

Nel territorio di Gravina in Puglia le principali infrastrutture stradali sono rappresentate da:

- Strada statale 96 Barese per Altamura, Bari e Potenza;
- Strada statale 97 delle Murge per Spinazzola, Minervino Murge e Canosa;
- Strada statale 655 Bradanica per Foggia Aeroporto, Candela e Canosa;
- SP 10 Gravina-Poggiorsini;
- SP 27 Tarantina: per Matera e Santeramo in Colle;
- SP 52 Gravina-Dolcecanto-Le Canalecchie-Poggiorsini;
- SP 53 Gravina verso Matera: da e per Matera e Bosco Difesa Grande;
- SP 137 Gravina bivio Parisi: verso Corato;

- SP 159 Gravina San Giovanni innesto SS 96;
- SP 201 Selva: verso Matera.

6.2.4.2 Rete ferroviaria

La stazione delle Ferrovie Appulo Lucane è posta sulla tratta Gravina-Bari e contempo sulla Bari-Matera, che collega la cittadina di Gravina in Puglia ai centri posti lungo il percorso e permette di raggiungerli in tempi non troppo lunghi. Inoltre da tale stazione ha inizio la linea Gravina-Avigliano, con cambio di binario in sede, che permette di giungere fino alla città di Potenza. La stazione delle Ferrovie dello Stato è stata definitivamente chiusa e soppressa nel 2016, comunque la tratta continua ad essere servita da collegamenti sostitutivi di autobus.

6.2.4.3 Aeroporti

La società Aeroporti di Puglia gestisce in regime di concessione totale quarantennale la rete aeroportuale pugliese, costituita dagli scali di:

- Aeroporto internazionale "Karol Wojtyła" di Bari;
- Aeroporto internazionale "Papola Casale" (o "aeroporto del Salento") di Brindisi e Lecce;
- Aeroporto "Gino Lisa" di Foggia;
- Aeroporto "Marcello Arlotta" di Taranto-Grottaglie.

Quale gestore unico della rete aeroportuale regionale, la società ha dato grande impulso allo sviluppo delle infrastrutture, alla crescita dei collegamenti e del traffico, e al costante miglioramento degli standard di qualità dei servizi erogati.

6.2.4.4 Attività produttive e commerciali

Per quanto concerne il **settore primario**, il territorio di Gravina è solo in una modesta parte caratterizzato dal carsismo, mentre la frazione più significativa dell'agro gravinese si presta in maniera molto efficace all'agricoltura. Per lo più esso è destinato alla cerealicoltura. Estesi sono comunque i vigneti e gli oliveti. Questi ultimi hanno una caratterizzazione mista con le cultivar coratina e nostrana. Il **settore secondario** è concentrato soprattutto nell'area artigianale P.I.P., molto vasta. Le attività principali sono il manifatturiero legato al mobile imbottito, alle forniture d'arredamento, la trasformazione dei prodotti alimentari nella fattispecie da vite, da latte, da cereali e legumi. Interessante è l'indotto dell'edilizia, che gravita attorno alle cave per l'estrazione della pietra calcarea gravinese: il tufo. Numerose sono le aziende che operano nel comparto. Ad ogni modo, gli artigiani che gravitano attorno al settore dell'edilizia apportano un contributo importante al reddito cittadino, con specializzazione nei vari settori: elettrico, idraulico,

del parquet, e dell'impiantistica in genere. Il metalmeccanico e il siderurgico vedono la presenza di alcune aziende con fatturati superiori ai 30 milioni annui, con mercato transnazionale.

Il **settore terziario e dei servizi** genera il 35% del valore aggiunto comunale, è soprattutto concentrato nelle attività bancarie, con la Banca Popolare di Puglia e Basilicata, nata il 1883 a Gravina. Altre aziende che svolgono attività finanziaria ed agenzie di comunicazione di marketing, sono presenti in città un numero importante. È nato a Gravina in Puglia il concetto di Murgia Valley ovvero un cluster di aziende del settore ICT, che raggruppa una decina di imprese della città e del territorio nel settore dell'Information Communication Technology.

6.2.4.5 Turismo

Il Comune di Gravina di Puglia è classificato come territorio a basso reddito ed alta produttività. Le attività produttive sono da sempre state vocate all'agricoltura e ai suoi derivati. La capacità artigianale è piuttosto ampia soprattutto se legata all'edilizia, al manifatturiero e all'agro-alimentare. Il mobile imbottito resta una delle vocazioni dell'area. Il turismo, dal 2010, è caratterizzato da una forte crescita di visite e pernottamenti.



Figura 85. Variazione dei pernottamenti tra il 2010 ed il 2015. Gravina in Puglia è in ascesa (fonte: Regione Puglia).

6.3 Biodiversità

6.3.1 Caratterizzazione vegetazionale e faunistica

Per quanto concerne la caratterizzazione vegetazionale e faunistica del territorio bradanico a ridosso dei comuni di Gravina in Puglia (BA) e Genzano di Lucania (PZ) si sottolinea che la vegetazione comprende numerosissime specie (pseudo steppe mediterranee in particolare sulla Murgia) a cui si contrappongono interminabili uliveti e vigneti, ma anche la storica coltivazione del grano duro. Come già anticipato nel presente documento, le aree oggetto di studio

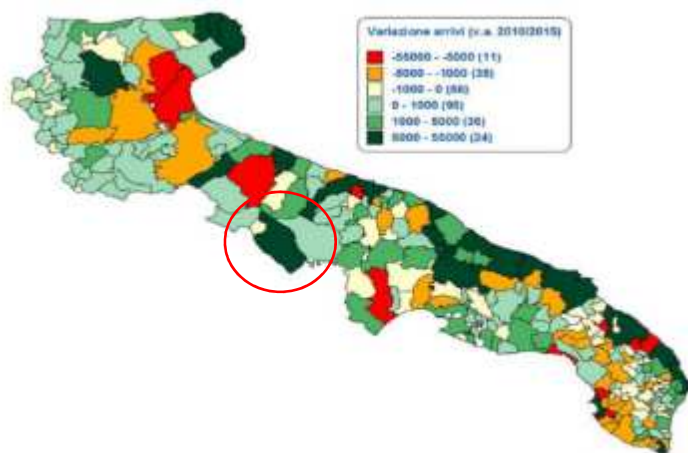
ricadono inoltre tra i territori di produzione di numerose leguminose come il cece rosso di Gravina e la lenticchia di Altamura che ha ottenuto nel 2017 l'Indicazione geografica protetta (IGP). Anche il complesso faunistico è molto ricco e variegato, si annoverano ad esempio il ramarro (*Lacerta viridis*), più grande sauro europeo, il colubro liscio (*Coronella austriaca*), la lepre e la volpe. Imponente anche la presenza ornitica nelle zone di altipiano, con specie protette come il nibbio reale ed il nibbio bruno. Per i dettagli di questi aspetti si rimanda agli Elaborati PD-VI.6.1, PD-VI.6.2, PD-VI.7 e PD-VI.8. In merito all'ittiofauna si specifica anche quanto riportato nel paragrafo 6.3.2.

6.3.2 Ittiofauna

6.3.2.1 Caratterizzazione della popolazione ittica lacustre

La Carta Ittica Regionale della Regione Basilicata riporta una attenta caratterizzazione della popolazione ittica presente lungo il torrente Basentello ed in particolare nelle acque dell'invaso di Serra del Corvo. In particolare è presente una stazione di monitoraggio (Br.4) ubicata presso la diga del Basentello nel Comune di Genzano di Lucania. I dati si riferiscono ai campionamenti effettuati tra il 2001 ed il 2002 nella diga di Serra dei Corvo. Nel periodo di campionamento l'invaso si presentava con poca acqua, dato che gli anni 2000 e 2001 sono stati relativamente aridi. Il principale fattore di stress citato è relativo all'intensa captazione idrica (di natura dispersiva) che determina una notevole escursione stagionale dei livelli di acqua nel lago. Il substrato di fondo risulta verosimilmente composto in prevalenza da argille e limi con presenza di una discreta quantità di ghiaia. La popolazione ittica è costituita prevalentemente da ciprinidi, la zona ittica è a ciprinidi. Si riporta di seguito la scheda tecnica del campionamento effettuato per la Carta Ittica Regionale.



Figura 86. Esempari di carassio (*Carassius carassius*, a sinistra), specie alloctona, e carpa (*Cyprinus carpio*, a destra), specie indigena.

Nonostante siano state segnalate, non sono stati catturati esemplari di luccio e persico sole. In ogni caso, i dati riportati nella Carta Ittica Regionale confermano le informazioni ricevute nel 2021 dalle associazioni di pesca locali e dai singoli pescatori, che riferiscono che le specie che

popolano l'invaso sono principalmente il carassio (*Carassius carassius*), la breme, la scardola, l'alborella, il persico, l'anguilla e la carpa. Quasi scomparso invece il cavedano a causa di un violento episodio siccitoso avvenuto verso la metà degli anni 80 del XX secolo.

Dati più recenti (ARPAB, 2017) indicano che tutte le specie campionate nell'invaso di Serra del Corvo sono aliene, in passato le acque del lago erano popolate da anguille, tinche, cavedani, alborelle e barbi. Al contrario nel torrente Basentello sono presenti sia specie aliene che autoctone. Si registra la presenza dell'Alborella del Vulture, specie endemica di elevato pregio per le acque lucane ed oggetto di salvaguardia. Sono in ogni caso presente specie aliene come il carassio e la rovela.

| Tab. 3.4 - Scheda di rilevamento dati | | |
|---|-------------------------------|---------------------------------------|
| Identificativo: Br.4 | Bacino idrografico: Bradano | |
| Corso d'acqua: Bradano | Località: Diga del Basentello | |
| Comune: Genzano di Lucania | Altitudine (m. s.l.m.): 300 | |
| Latitudine: | Longitudine: | |
| Caratteristiche morfologiche e idrologiche del tratto campionato: | | |
| Larghezza media (m) | Velocità corrente (0-5) | Sabbia (%) |
| Profondità media (cm) | Torbidità (0 - 5) | 3 Antropizzazione (0-5) |
| Profondità media raschi (cm) | %le di Raschi (Riffles) | Omogeneità (0 - 5) |
| Profondità media buche (cm) | %le di Buche (Pools) | Condizioni idriche dell'alveo (a - d) |
| Profondità media piane (cm) | %le di Piane (Runs) | Erosione (a - d) |
| Stato del territorio (a - d) | B %le Cascate | Sezione trasversale (a - d) |
| Raschi, pozze e meandri (a - d) | - %le Saltelli | |
| Copertura vegetale del fondo (%) | 15 Roccia (%) | Comunità macrobentonica (a - d) |
| Conformazione delle rive (a - d) | D Ghiaia (%) | 20 Indice biologico esteso I.B.E. |
| Grado di ricovero per i pesci (cover) (%) | 15 Argilla e limo (%) | 80 Classe di qualità I.B.E. |
| Struttura di popolazione ed indice di abbondanza dell'ittiofauna: | | |
| Specie presenti | Struttura di popolazione | Indice di abbondanza |
| Alborella | | 2 |
| Anguilla | | 2 |
| Cavedano | | 3 |
| Carassio | | 3 |
| Carpa | | 3 |
| Barbo comune | | 3 |
| Pesce gatto | | 3 |
| Pesce persico | | 3 |
| Persico trota | | 3 |
| Persico sole | | 3 |
| Rovella | | 3 |
| Scardola | | 3 |
| Tinca | | 2 |
| Triotto | | 2 |

Tabella 7. Scheda relativa al campionamento effettuato (ARPA Basilicata).



Figura 87. Esempio di persico reale (*Perca fluviatilis*) e uova depositate.

6.3.2.2 Eventi di moria

In merito agli eventi di moria di ittiofauna che hanno interessato la diga di Serra del Corvo nelle primavere degli anni 2017 e 2018 esistono diversi rapporti tecnici che ne analizzano le cause. Nell'aprile del 2017 la moria ha interessato migliaia di carassi, esclusivamente in età adulta (LT > 20 cm), quindi in età riproduttiva. Non sono state osservate perdite per altre specie. In entità minore l'episodio si è verificato nuovamente nella primavera del 2018. Secondo il rapporto della Dr.ssa Costanza Lovecchio dell'Ente per lo Sviluppo dell'Irrigazione e la Trasformazione Fondiaria in Puglia, Lucania e Irpinia (Bari), entrambi gli eventi sono stati accomunati dalla presenza di massicce fioriture algali, relativamente normali per il periodo stagionale. In ogni caso la moria del 2017 è stata attribuita alla presenza di un batterio responsabile dell'infezione ai danni esclusivamente dei soggetti adulti ed in età riproduttiva. Le specie coinvolte nella moria ittica del 2018 sono sempre specie autoctone, come carassio, carpa e persico. In entrambe le annate, gli alti livelli di TOC e di clorofilla potrebbero aver influito sulla fioritura algale massiva e persistente, ma non hanno reso anossiche le acque, né hanno alterato la qualità delle stesse. Pertanto non sono evidenti segni di inquinamento o di altre criticità ambientali.

È disponibile la relazione dell'indagine ittica effettuata da ARPAB nell'invaso in data 25 aprile 2017 presso l'invaso di Serra del Corvo. Lungo il torrente Basentello poco a monte dell'ingresso nel lago, sono stati rinvenuti 8 individui di Alborella del Volturno, 8 individui di carassio e 2 individui di rovello. L'alborella è risultata essere l'unica specie autoctona rinvenuta. Parallelamente è stata svolta un'indagine lungo il Basentello anche a valle della diga e nell'invaso stesso. In particolare, nel lago sono stati censiti esemplari di carassio, carpa, persico reale, persico sole, persico trota, pseudorasbora e rutilo. Non sono state osservate specie autoctone. Occorre sottolineare che tutte le specie catturate risultano aliene nelle acque lucane, la maggior parte è di origine asiatica, carassio compreso, o americana. Nessuna specie autoctona è stata rinvenuta in diga. Il rapporto segnala che lungo le sponde dell'invaso sono presenti numerosi rifiuti di vario tipo ed indicare la presenza costante di persone. Anche tale rapporto testimonia come le morie

sono state monospecifiche e mono-taglia e che quanto successo non risulti ascrivibile a cause connesse ad inquinamento ambientale.

6.3.2.3 Identificazione di ambienti significativi

In seguito ai rilevamenti effettuati, è stato possibile identificare alcuni ambienti ritenuti significativi per l'ittiofauna che popola l'invaso di Serra del Corvo. I territori circumlacuali si presentano in destra orografica coperti da vegetazione rigogliosa e macchie relitte di vegetazione arborea (Figura 88).



Figura 88. I litorali dell'invaso ed i territori circumlacuali.

Le zone litoranee in sinistra orografica risultano popolate da macrofite a basso fusto che si spingono solo per qualche metro dalla linea sponda dato il veloce degradare della pendenza delle sponde. Alcuni tratti litoranei si presentano a carattere spiccatamente paludosi, habitat caratteristici di specie come il carassio (*Carassius carassius*), che risulta essere molto resistente anche a situazioni particolarmente estreme di anossia perdurante.



Figura 89. Alcuni tratti di sponda paludosa e con presenza di macrofite.

Si registra la presenza anche di alcuni tratti litorali con abbondante presenza di piante acquatiche, habitat vitale e riproduttivo ideale per specie come la scardola europea (*Scardinius erythrophthalmus*). Le zone di estuario in corrispondenza degli sbocchi dei torrenti Roviniero e Basentello rappresentano di fatto l'ambiente ideale per specie come il cavedano (*Squalius cephalus*) data la sua ambivalente presenza anche lungo il corso dei torrenti nel tratto di monte, presente anche con basse concentrazioni di ossigeno o in condizioni di forte carico inquinante,

rappresentato in questo caso dai continui sversamenti di nutrienti di origine agricola nelle acque dei corpi idrici.



Figura 90. Alcuni tratti di sponda sono popolati da macrofite e da vegetazione riparia che garantisce un certo grado di ombreggiamento.

Nelle zone centrali del lago il continuo processo di interrimento ha determinato l'accumulo di ingenti quantità di materiale solido creando isole che emergono in condizioni di invaso ridotto e determinano la presenza di fondi fangosi e melmosi privi di vegetazione e relativamente poveri di ossigeno, ambienti tipici per specie come la tinca (*Tinca tinca*) o la carpa (*Cyprinus carpio*).

Ambienti di interesse si trovano poi sia a monte che a valle dell'invaso. In particolare si segnala l'area umida che si è creata, con canneti e fitta presenza di macrofite, lungo i due canali di scarico della diga di Serra del Corvo (Figura 91).



Figura 91. Gli ambienti umidi che si sono creati a valle degli organi di scarico della diga di Serra del Corvo, dai quali viene rilasciato anche il DMV di legge.

Oltre agli ambienti significativi, preme segnalare anche la presenza di ambiti completamente degradati in cui risultano necessarie azioni di riqualificazione delle sponde e degli ambienti litoranei. Si citano ad esempio le aree spondali a ridosso delle opere di presa e di scarico di EIPLI

(Figura 92), l'intero sviluppo del paramento di monte della diga e le aree litorali prevalentemente in destra orografica utilizzate per attività ricreative di vario genere e completamente deturpate.



Figura 92. Zone degradate nei pressi delle opere esistenti esercitate da EIPLI.



Figura 93. Alcuni tratti litorali degradati e il paramento di monte della diga di Serra del Corvo.

6.3.3 Rete Natura 2000

Con Deliberazione della Giunta Regionale del 29 marzo 2021 Nr. 495 si è definito il Quadro delle Azioni Prioritarie (PAF) per Natura 2000 in Puglia, ai sensi dell'articolo 8 della Direttiva 92/43/CEE del Consiglio relativa alla conservazione degli habitat naturali e seminaturali e della flora e della faunaselvatiche (Direttiva Habitat), per il quadro finanziario pluriennale 2021-2027. La Rete Natura 2000 in Puglia si estende complessivamente su una superficie effettiva di 569.600,18 ha (5.696 km²), pari al 29% della superficie amministrativa regionale (1.933.319,8 ha, pari a 1.933 km²). Essa è rappresentata da una grande variabilità di habitat e specie, anche se tutti i siti presenti rientrano nella Regione Biogeografica Mediterranea.

Attualmente i siti della Rete Natura 2000 presenti in Puglia, come risultanti dall'elenco di cui alla decisione di esecuzione (UE) 2020/96 della Commissione del 28 novembre 2019 che adotta il tredicesimo aggiornamento dell'elenco dei Siti di Importanza Comunitaria per la regione biogeografica mediterranea e dall'elenco pubblicato dal Ministero dell'Ambiente ai sensi del DM 8 agosto 2014 (aggiornamento di aprile 2020) delle Zone di Protezione Speciale istituite ai sensi

della Direttiva 2009/147/CE Uccelli concernente la conservazione degli uccelli selvatici unitamente ai provvedimenti recanti le misure di conservazione per i medesimi individuati, sono quelli riportati nelle immagini seguenti.



Figura 94. La Rete Natura 2000 in Puglia.

Si nota come nell'area di studio non siano presenti siti appartenenti alla Rete Natura 2000. Il Parco Nazionale delle Murge dista più di 5 Km dall'area di intervento.

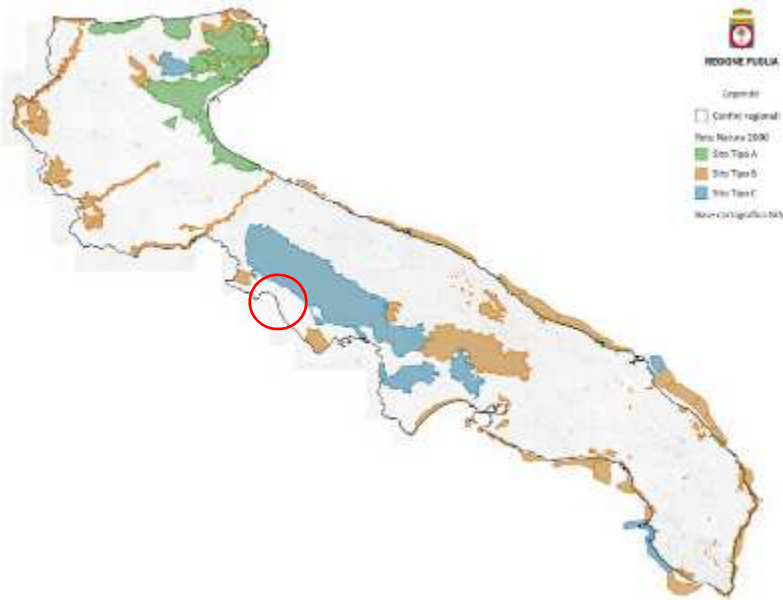

Figura 95. Rete Natura 2000 e Rete Ecologica Regionale.

Si segnala anche la presenza del bosco Difesa Grande, un'area naturale protetta della Puglia, situato 6 Km a sud del Comune di Gravina in Puglia, nel territorio delle Murge, e distante ca. 2 Km dal tratto terminale dell'elettrodotto in progetto. L'area protetta si estende su una superficie di 5 268 ha tutelati sotto il regime di sito di interesse comunitario (SIC, codice IT9120008) della rete Natura 2000. Nel 2015 il sito è stato inoltre designato come zona speciale di conservazione (ZSC). L'area del sito appartiene alla regione biogeografica mediterranea e alla tipologia dei siti a dominanza di pseudo-steppe mediterranea di collina ed è caratterizzata da tre habitat di interesse comunitario in base alla direttiva Habitat 92/43/CEE (percorsi substeppeici di graminacee e piante annue dei *Thero-Brachypodietea*, matorral arborescenti di *Juniperus spp.*, stagni temporanei mediterranei). Morfologicamente l'area occupa il medio bacino idrografico del fiume Bradano ed è delimitata dal fiume Basentello a ovest e dal torrente Gravina a est, entrambi affluenti del Bradano. Si sviluppa inoltre su un'altitudine compresa tra i 245 ed i 466 m s.l.m.. Non si ravvisa un'interferenza diretta tra il progetto di cui al presente documento e quest'area protetta.

6.3.4 Important Bird and Biodiversity Areas (IBA)

Le IBA sono aree che rivestono un ruolo fondamentale per gli uccelli selvatici e dunque uno strumento essenziale per conoscerli e proteggerli. IBA è infatti l'acronimo di *Important Bird Areas*, Aree importanti per gli uccelli.

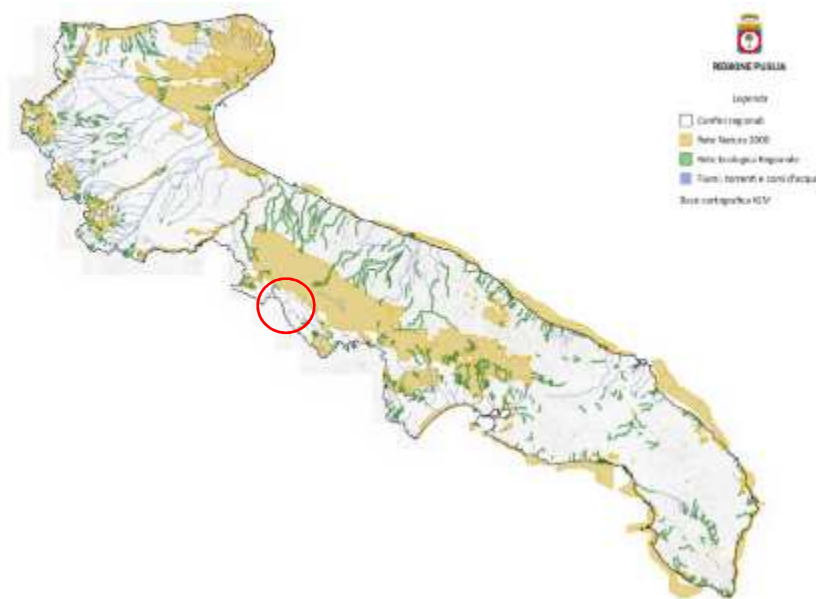

Figura 96. Rete delle aree IBA in Puglia.

Per essere riconosciuto come IBA, un sito deve possedere almeno una delle seguenti caratteristiche:

- Ospitare un numero rilevante di individui di una o più specie minacciate a livello globale;

- Fare parte di una tipologia di aree importanti per la conservazione di particolari specie (come le zone umide o i pascoli aridi o le scogliere dove nidificano gli uccelli marini);
- Essere una zona in cui si concentra un numero particolarmente alto di uccelli in migrazione.

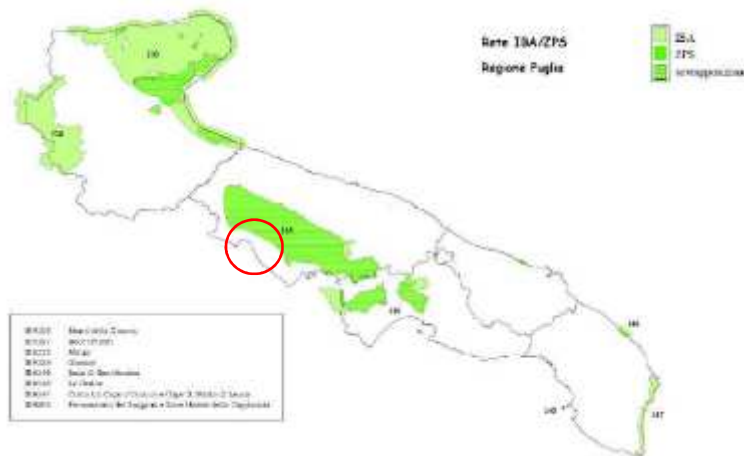
Come si intuisce da quanto illustrato in Figura 96, l'area di intervento non ricade in nessuna area di rilevante importanza per gli uccelli e risulta distante dall'area del Parco Naturale delle Murge diversi Km.

6.4 Aria e clima

6.4.1 Caratterizzazione meteorologica

Il territorio di Gravina in Puglia (BA) insiste sul banco calcareo della fossa bradanica e si attesta al vertice nord del corrugamento carsico che caratterizza la geomorfologia pedemurgiana e appulo-lucana. A sud confina con la Basilicata ed ha un'estensione territoriale di 384,74 km². Il versante bradanico, che interessa sostanzialmente anche il progetto in oggetto, dal punto di vista orografico è situato tra il pre-Appennino lucano e la Murgia nelle zone terminali, con altitudine media di 360 m. La vegetazione comprende numerosissime specie (pseudo steppe mediterranea - sulla Murgia) a cui si contrappongono interminabili uliveti e vigneti, ma anche la storica coltivazione del grano duro. Nel territorio di Gravina il clima è tipicamente mediterraneo, gli inverni sono relativamente miti, con temperature che solitamente non scendono mai sotto gli zero gradi, mentre la stagione estiva è generalmente molto calda e secca.

| | Mesi | | | | | | | | | | | | Stagioni | | | | Anno |
|----------------------------|-----------|-----------|---------|---------|---------|---------|---------|---------|---------|----------|--------|-----------|----------|------|------|------|------|
| | Gen | Feb | Mar | Apr | Mag | Giu | Lug | Ago | Set | Ott | Nov | Dic | Inv | Pri | Est | Aut | |
| T. max. media (°C) | 12 | 13 | 15 | 18 | 22 | 26 | 28 | 28 | 25 | 21 | 17 | 14 | 13 | 18,3 | 27,3 | 21 | 19,9 |
| T. min. media (°C) | 5 | 5 | 7 | 9 | 13 | 17 | 19 | 19 | 17 | 13 | 9 | 6 | 5,3 | 9,7 | 18,3 | 13 | 11,6 |
| Precipitazioni (mm) | 51 | 57 | 52 | 47 | 37 | 32 | 27 | 39 | 62 | 65 | 54 | 63 | 171 | 136 | 98 | 181 | 586 |
| Umidità relativa media (%) | 77 | 74 | 72 | 68 | 68 | 65 | 64 | 65 | 68 | 72 | 76 | 78 | 76,3 | 69,3 | 64,7 | 72 | 70,6 |
| Vento (direzione-m/s) | NNW 16 | NNW 16 | E 16 | E 16 | E 16 | E 16 | E 16 | E 16 | E 16 | NNE 9 | S 9 | WNW 16 | 16 | 16 | 16 | 11,3 | 14,8 |

Tabella 8. Regime termometrico, pluviometrico e anemometrico del territorio di Gravina.

6.4.2 Qualità dell'aria

6.4.2.1 Normativa di riferimento

Il Piano Regionale di Qualità dell'Aria (PRQA) della Regione Puglia, adottato con deliberazioni di Giunta Regionale n. 328 dell'11 marzo 2008 e n. 686 del 6 maggio 2008, è stato emanato con Regolamento Regionale n. 6 del 21 maggio 2008 e pubblicato nel Bollettino Ufficiale della Regione Puglia n. 84 del 28 maggio 2008. L'obiettivo principale del PRQA è il conseguimento del

rispetto dei limiti di legge per quegli inquinanti – PM10, NO2, ozono – per i quali nel periodo di riferimento per la redazione del piano, sono stati registrati superamenti nel territorio regionale.

6.4.2.2 Rete di monitoraggio

In un intorno dell'area di intervento è presente unicamente una stazione di monitoraggio della rete regionale pugliese nel comune di Altamura, presso la quale vengono registrate le concentrazioni di PM10, PM2.5, NOX, NO, NO2 e O3. Ad ogni modo la Regione Puglia e l'ARPA monitora costantemente la qualità dell'aria su tutto il territorio regionale.

6.4.2.3 Analisi dell'area di intervento

Il territorio regionale è stato suddiviso in 4 zone con l'obiettivo di distinguere i comuni in funzione della tipologia di emissione a cui sono soggetti e delle conseguenti diverse misure di risanamento da applicare:

- **ZONA A:** comprendente i comuni in cui la principale sorgente di inquinanti in atmosfera è rappresentata dal traffico veicolare;
- **ZONA B:** comprendente i comuni sul cui territorio ricadono impianti industriali soggetti alla normativa IPPC;
- **ZONA C:** comprendente i comuni con superamenti dei valori limite a causa di emissioni da traffico veicolare e sul cui territorio al contempo ricadono impianti industriali soggetti alla normativa IPPC;
- **ZONA D:** comprendente tutti i comuni che non mostrano situazioni di criticità delle zone A, B e C.



Figura 97. Zonizzazione del territorio regionale. In rosso il territorio di Gravina di Puglia in cui è previsto l'intervento.

A titolo di esempio sono rappresentati di seguito i campi medi giornalieri in prossimità del suolo relativi a fine novembre 2021. In rosso si identifica l'area oggetto di intervento. È interessante notare inoltre come il territorio comunale di Gravina in Puglia presenti concentrazioni relativamente elevate di PM10, di COV e di NH3.



Figura 98. Mappe delle emissioni di PM10, SO2, Ozono e CO in Puglia. In rosso il territorio oggetto di intervento (fonte: ARPA Puglia).

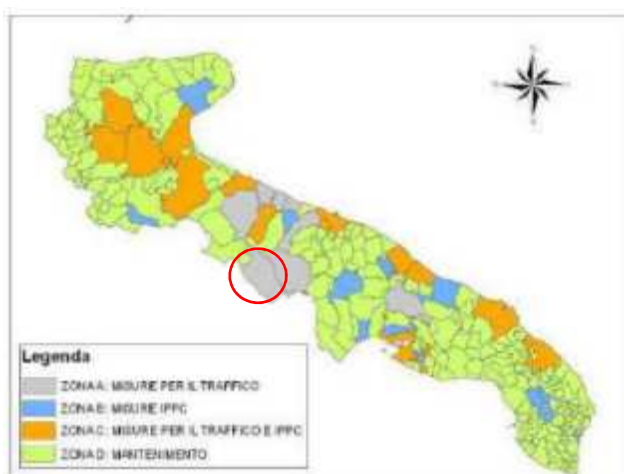

Figura 99. Mappe delle emissioni comunali di PM10, NOX, COV e NH3 su tutto il territorio regionale (fonte: ARPA Puglia).

Tale tendenza è chiaramente ascrivibile alle estensive attività agricole che caratterizzano l'area di intervento come ampiamente certificato anche da ARPA Puglia. Soprattutto le emissioni legate ai biossidi di azoto sono particolarmente elevate.

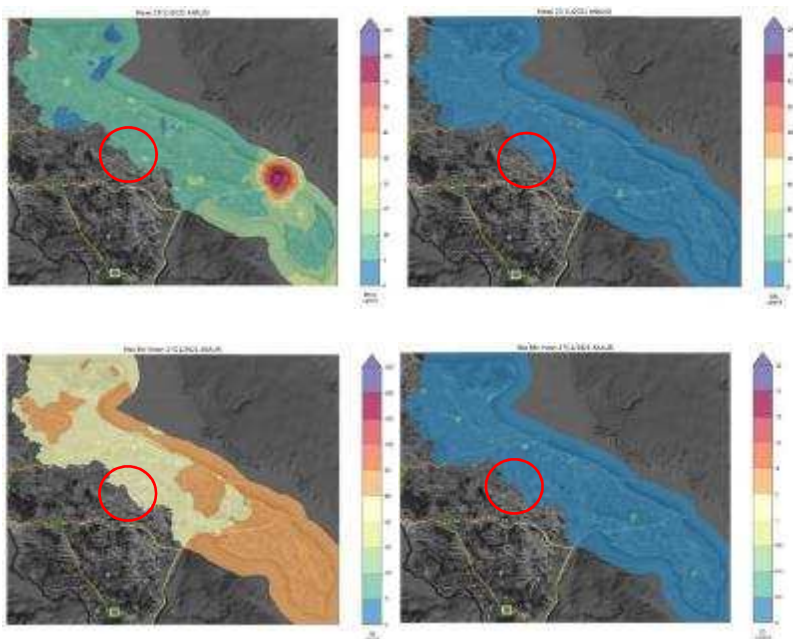

Figura 100. Emissioni inquinanti in Puglia ascrivibili al comparto agricolo (fonte: ARPA Puglia).

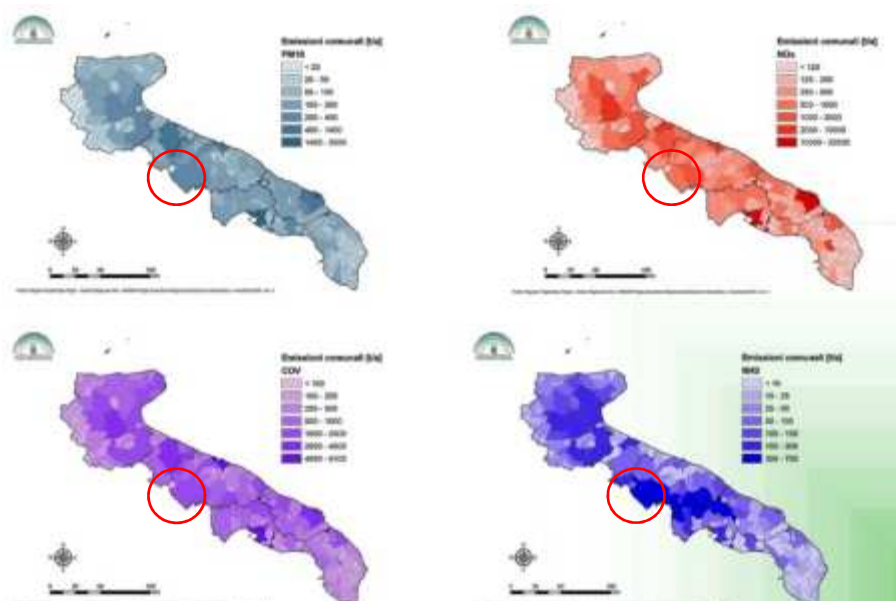
6.4.2.4 Contributi emissivi e gas serra

Per i quanto concerne i contributi emissivi ed i gas climalteranti che caratterizzano l'area di studio, si rimanda alla trattazione di dettaglio presentata nella Relazione Emissioni in Atmosfera (vedasi Elaborato PD-VI.9).

6.5 Uso del suolo e patrimonio agroalimentare

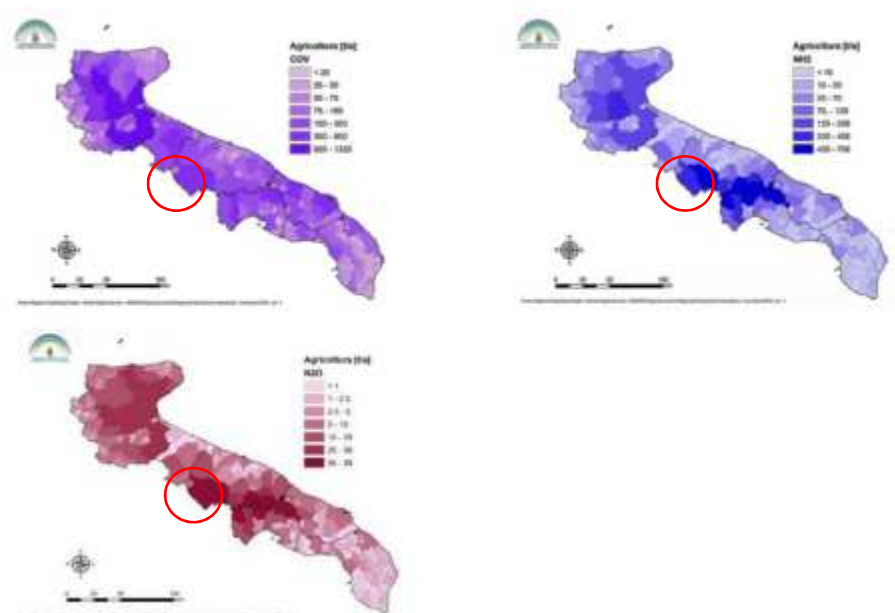
6.5.1 Qualità e uso dei suoli

Sul sito di Arpa Puglia è disponibile un aggiornamento dell'indicatore ICS (Intensità del Consumo di Suolo) che rappresenta l'incremento/decremento del consumo di suolo nel tempo in una certa superficie territoriale di riferimento (superficie comunale) ed è calcolato come percentuale risultante dal rapporto tra la variazione del suolo consumato in un determinato periodo temporale e il suolo consumato al tempo iniziale. I dati aggiornati al 2017 provenienti dalla Carta Nazionale del Consumo di Suolo sono stati rielaborati al fine di calcolare l'indicatore a livello comunale. I comuni che hanno ottenuto "consumo di suolo zero" sono 62 su 258, mentre quelli con percentuali di incremento superiore a 0.25% è pari a 81 (3 di questi hanno superato l'1%).

La mappa indicata di seguito mostra in verde scuro i comuni virtuosi e in rosso quelli che continuano a consumare suolo con una intensità sostenuta. Il Comune di Gravina in Puglia figura tra quelli con il consumo di suolo più elevato.



Figura 101. Mappa del consumo di suolo in Puglia.

Anche le modalità di gestione dell'attività agricola possono influire sul grado di sfruttamento del suolo, dal momento che le varie forme di agricoltura intensiva si contraddistinguono per un elevato impiego di input per unità di superficie e per il ricorso a tecniche di coltivazione alquanto invasive che possono generare effetti ambientali negativi. L'indicatore è stato aggiornato da ARPA nel 2013: dai dati si può rilevare che la Puglia è la regione in Italia con il maggior numero di aziende agricole, mentre si colloca al secondo posto, dopo la Sicilia, per la Superficie Agricola Utilizzata (SAU) che è di circa 1.285.290 ettari secondo l'ultima rilevazione censuaria avvenuta nel 2010 con il 6° Censimento Generale dell'Agricoltura ISTAT. Il trend generale evidenzia un rallentamento del processo di intensificazione delle colture e, pertanto, una minore quantità di SAU destinata a colture intensive.

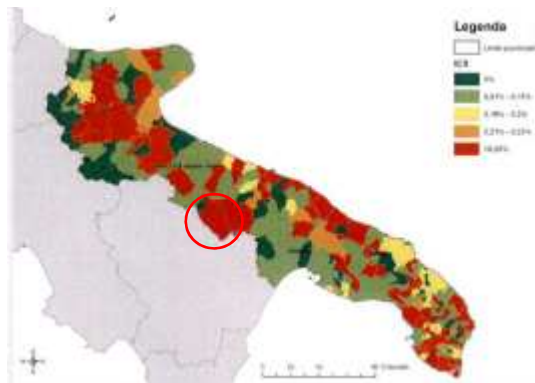

Figura 102. Carta della qualità del suolo per quanto riguarda il rischio di desertificazione.

Come si evince da quanto riportato in Figura 102, l'area oggetto di intervento ricade in una zona in cui i suoli sono classificati di moderata qualità.

6.5.2 Patrimonio agroalimentare nell'area di progetto

Il territorio di Gravina in Puglia ricade tra i territori di produzione di numerose leguminose come il cece rosso di Gravina e la lenticchia di Altamura che ha ottenuto nel 2017 l'Indicazione geografica protetta (IGP). Sono presenti inoltre nove frantoi di macinazione e trasformazione per la produzione dell'olio Extravergine di Oliva DOP Terra di Bari, qualità Castel Del Monte. Molto spinta la presenza di pastifici per la trasformazione sia del grano duro che di altri cereali ed anche legumi per la pasta senza glutine. Aziende di produzione dei prodotti da forno come il tarallo all'uovo o il sasanello. Il territorio di Gravina, dà inoltre, nome alla Verdeca di Gravina, famoso vino bianco. Interessante, è inoltre il comparto della trasformazione del latte, con la presenza di numerose produzioni della tipicità autoctona al cui apice troviamo il formaggio Pallone. Si rimanda anche a quanto è riportato nella Relazione pedoagronomica (PD-VI.6.1).

6.6 Morfologia degli alvei

6.6.1 Generalità

Il torrente Basentello è un affluente di sinistra idraulica del fiume Bradano, che nasce nel territorio di Palazzo San Gervaso sul livello del mare e sfocia nel Bradano. La realizzazione dell'invaso Serra del Corvo sul torrente Basentello è avvenuta negli anni '70 ed ha permesso di intercettare le acque del torrente. L'opera è gestita dall' EIPLI e l'utilizzazione delle sue risorse idriche è esclusivamente a scopo irriguo. La sezione di sbarramento si colloca 20 km a monte della confluenza con il Bradano. Subito a monte della sezione di sbarramento sfocia il torrente Roviniero. I corsi d'acqua Basentello e Roviniero sono entrambi a carattere torrentizio: nei periodi di piena assumono portate rilevanti con intumescenze a rapidissimo decorso che danno luogo a frequenti esondazioni; nei periodi estivi rimangono pressoché asciutti con portate molto basse dell'ordine di pochi litri al secondo. Il bacino non presenta notevoli pendenze trasversali dando luogo ad un paesaggio caratterizzato da una morfologia a dolci declivi senza asperità di raccordi. Per quanto concerne il bacino imbrifero drenato dal Lago Serra del Corvo (Figura 104) l'area sottesa ammonta a ca. 280 Km² per un perimetro complessivo di 115 Km. La pendenza media è del 5 % ed il tempo di corrivazione è stimato in 4,72 h (Mita, Fratino, Ermini, 2015). La diga a servizio dell'invaso presenta secondo i dati bibliografici consultati una capacità di invaso di 28 Mm³ e serve una superficie irrigata di 3.970 ettari lungo le valli del Basentello e del torrente Bradano, a monte della diga di San Giuliano.



Figura 103. Localizzazione dell'invaso di Serra del Corvo lungo il corso del torrente Basentello.

Come già citato nel presente documento, attualmente il volume utile netto di invaso è ulteriormente diminuito a causa del forte interrimento di cui soffre l'invaso e per le stringenti prescrizioni di protezione civile imposte.



Figura 104. Bacino imbrifero del Lago Serra del Corvo su base ortofotografica.

6.6.2 Inquadramento geomorfologico del bacino imbrifero sotteso

L'area oggetto d'intervento, dal punto di vista dell'evoluzione geomorfologica, è strettamente connessa con le caratteristiche litologiche e strutturali dei terreni affioranti, facenti capo ai termini geologici clastici della Fossa Bradanica. Tale area è caratterizzata da morfologie, nel complesso, dolci e regolari. L'elemento fisiografico particolare e distintivo dell'area è rappresentato dai rilievi collinari di tipo tabulare con sommità sub – pianeggiante, che vanno a costituire delle

dorsali poste a quote comprese tra 400 – 600 m s.l.m., separate da ampie vallate incise dai corsi d'acqua. Nell'area le dorsali più importanti sono quelle di Serro della Battaglia (468 m s.l.m.) e di Monte Marano (495 m s.l.m.). Tra le due dorsali scorre il T. Basentello. Il rilievo di Monte Marano, in relazione alle sue condizioni litostratigrafiche e giaciture, è contrassegnato da caratteristiche geomorfologiche legate a processi di erosione differenziale. In particolare, la sommità a morfologia sub – pianeggiante di tale dorsale, nella sua parte alta costituita prevalentemente da sedimenti clastici di natura sabbioso – limosa ed arenacea - sabbiosa con lenti di conglomerati a giacitura sub – orizzontale (sabbie di Monte Marano), è delimitata nel suo settore occidentale da un gradino di morfoselezione, per la presenza verso i settori di versante topograficamente più bassi, di affioramenti argillosi - siltosi e sabbiosi (Argille di Gravina), che danno origine ad una morfologia caratterizzata da pendenze meno importanti (Figura 105).

Tale superficie morfologica sommitale risulta essere debolmente inclinata verso sud – est. Il versante occidentale della collina è interessato da una serie di incisioni ad andamento prevalentemente anti - appenninico, che vanno a costituire il locale reticolo drenante di basso ordine gerarchico, con linee di deflusso orientate nella direzione del lago di Serra del Corvo. Localmente, alcune di tali incisioni, sono caratterizzate da un'evoluzione di tipo calanchivo, con diversi settori di versante dove risultano attivi fenomeni di erosione diffusa, per la pervasiva presenza dei terreni argillosi – siltosi e sabbiosi riferibili alle Argille di Gravina.



Figura 105. Versante occidentale di Monte Marano. La freccia indica il gradino di morfoselezione, dovuto al transito tra le litologie arenaceo-sabbioso-conglomeratiche (Sabbie di M. Marano) con le sottostanti argille siltose e sabbiose (Argille di Gravina).

Per quanto riguarda la superficie sommitale di Monte Marano, essa rappresenta, nel suo complesso, una superficie di accumulo, che nel tempo e nello spazio, in relazione ai sollevamenti

neotettonici quaternari, è stata incisa e sezionata da linee di drenaggio con recapito orientale e che recapitano nel T. Pentecchia di Chimienti, affluente in sinistra idrografica del T. Gravina.

Nello specifico la superficie sommitale corrisponde a lembi di una piana costiera formatasi in relazione alla regressione marina del Pleistocene Inferiore.



Figura 106. Vista panoramica del versante occidentale di Monte Marano. Le frecce indicano la paleo - superficie sommitale a morfologia sub - pianeggiante. In primo piano il corpo diga del bacino di Serra del Corvo.

Il torrente Basentello rappresenta il corso d'acqua più importante dell'area. Esso scorre da NO a SE con direzione appenninica ed in località Serra del Corvo riceve in destra sinistra le acque del Canale Roviniero. La diga a gravità realizzata in località Serra del Corvo nella metà degli anni settanta dello scorso secolo, ad oggi ancora in esercizio sperimentale, sottende un lago caratterizzato da una profondità massima di circa 24 m ed un volume di acque ritenute dichiarato pari a circa 28.5 Mio m³. La quota di massimo invaso di progetto è pari a 271,40 m s.l.m..



Figura 107. Vista panoramica del settore orientale della paleo – superficie sub pianeggiante di Monte Marano, nell'area che verrà occupata dal bacino di monte di progetto.

A valle di detta diga, il T. Basentello defluisce in un fondovalle molto ampio con il talweg, sovente, caratterizzato da un andamento meandriforme. Il suo livello di base è costituito dal Fiume Bradano, nel quale confluisce, in sinistra idrografica, poco a sud del comune di Santa Maria d'Irsi.

6.6.3 Sedimenti e caratterizzazione del trasporto solido

Il Dipartimento di Ingegneria Civile ed Ambientale del Politecnico di Bari ed il Dipartimento delle Culture Europee e del Mediterraneo dell'Università degli Studi della Basilicata hanno presentato nel 2015 (III. Convegno Italiano sulla Riqualficazione Fluviale, Reggio Calabria 2015) uno studio analitico e sperimentale volto ad ottimizzare la gestione dell'invaso della diga di Serra del Corvo. Nell'ambito di tale studio è stato elaborato anche un modello di erosione di suolo tramite l'approccio USLE – WEPP.



Figura 108. Mappe di erosione nel bacino imbrifero sotteso dall'invaso di Serra del Corvo.

Il tasso di erosione del bacino secondo il modello USLE risulta pari a **12,5 t/ha anno**, mentre secondo il modello WEPP il tasso di erosione del bacino è pari a **11,7 t/ha anno**.

Allo stato attuale non si dispone di dati diretti relativi alle caratteristiche granulometriche del materiale che costituisce gli alvei del torrente Basentello e del torrente Roviniero. Dato il carattere intermittente del corso d'acqua (elevate portate nei mesi piovoso e portate di magra estive limitate a poche decine di litri al secondo nei mesi aridi), durante i sopralluoghi si è registrata la presenza di una dominanza ghiaiosa negli alvei dei due corsi d'acqua, con presenza di alcuni blocchi di medie dimensioni in alcuni tratti. Si registra altresì la presenza di abbondante materiale fine, di matrice limosa ed argillosa, che deriva dalla dilavazione e dei processi erosivi piuttosto diffusi che caratterizzando l'intero bacino imbrifero e che finiscono inevitabilmente per incentivare il trasporto di materiale solido di matrice fine in occasione delle piene. Date le opere in progetto, che come illustrato in seguito non esercitano nessun impatto morfologico sui corsi d'acqua, si è scelto di non procedere in questa fase ad una caratterizzazione di dettaglio del materiale di fondo dei corsi d'acqua, né a monte né a valle della diga dell'invaso di Serra del

Corvo. Per quanto concerne invece la composizione granulometrica dei sedimenti depositati sul fondo dell'invaso di Serra del Corvo, si è adottato ad oggi un metodo puramente osservativo. La matrice superficiale si presenta compatta, non flocculata, priva di biofilm superficiali, con una netta dominanza di argille e limi e presenza più contenuta di sabbia.

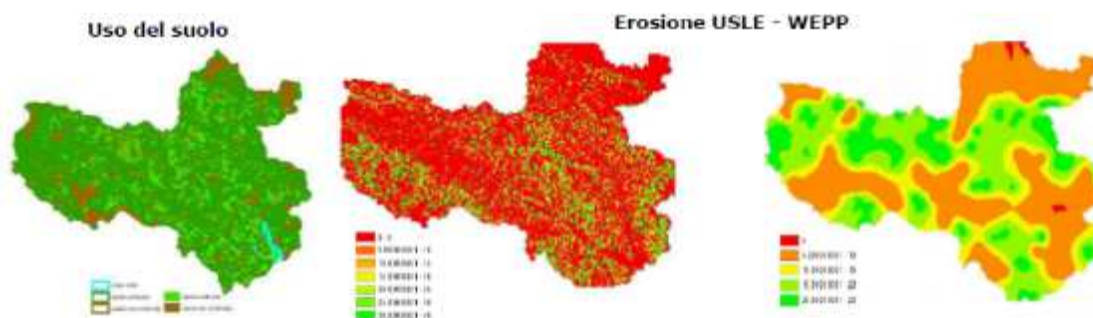
6.7 Acque superficiali

6.7.1 Generalità

Il Dipartimento di Ingegneria Civile ed Ambientale del Politecnico di Bari ed il Dipartimento delle Culture Europee e del Mediterraneo dell'Università degli Studi della Basilicata hanno presentato nel 2015 (III. Convegno Italiano sulla Riqualificazione Fluviale, Reggio Calabria 2015) uno studio analitico e sperimentale volto ad ottimizzare la gestione dell'invaso della diga di Serra del Corvo.

Il torrente Basentello è un affluente di sinistra idraulica del fiume Bradano, che nasce nel territorio di Palazzo San Gervaso sul livello del mare e sfocia nel Bradano. La realizzazione dell'invaso Serra del Corvo sul torrente Basentello è avvenuta negli anni '70 ed ha permesso di intercettare le acque del torrente unitamente a quelle del suo tributario, il torrente Roviniero. L'opera è gestita da EIPLI e l'utilizzazione delle sue risorse idriche è a scopo prettamente irriguo. La sezione di sbarramento si colloca 20 km a monte della confluenza con il Bradano, subito a monte della sezione di sbarramento sfocia il torrente Roviniero. I corsi d'acqua Basentello e Roviniero sono entrambi a carattere torrentizio:

- nei **periodi di piena** assumono portate rilevanti con intumescenze a rapidissimo decorso che danno luogo a frequenti esondazioni;
- nei **periodi estivi** rimangono pressoché asciutti con portate moto basse dell'ordine di pochi litri al secondo.



Figura 109. Altimetria del bacino imbrifero sotteso dal lago del Basentello.

Il bacino non presenta notevoli pendenze trasversali dando luogo ad un paesaggio caratterizzato da una morfologia a dolci declivi senza asperità di raccordi. In Figura 109 è fornita una rappresentazione del modello digitale del terreno disponibile per le Regioni Basilicata e Puglia perimetrato sul bacino imbrifero del torrente Basentello chiuso alla diga di Serra del Corvo, che ammonta a ca. 267 Km². Nella seguente tabella sono riassunti i dati salienti del bacino imbrifero del torrente Basentello sotteso dalla diga di Serra del Corvo.

| | |
|--|-----------------------|
| Superficie sottesa | 267 Km ² |
| Perimetro | 115 Km |
| Pendenza media | 0,05 |
| Tempo di corrivazione | 4,72 h (Viparelli) |
| Volume utile di regolazione ^(*) | 28 Mio m ³ |
| Quota massima di erogazione | 269,00 m s.l.m. |

Tabella 9. Caratteristiche principali del bacino imbrifero e dell'invaso di Serra del Corvo. (*) E' riportato il dato ricorrente in bibliografia. Oggi il volume utile di regolazione è ulteriormente diminuito.

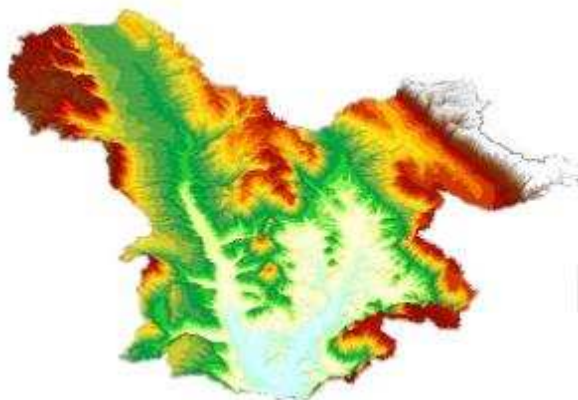
6.7.2 Regime pluviometrico

Al fine di caratterizzare il regime pluviometrico caratteristico dell'area oggetto di intervento, si è scelto di focalizzare il calcolo su tre stazioni meteorologiche in particolare, di seguito indicate:

- Spinazzola (BT) 458 m s.l.m. 638,1 mm 16,58 Km da Serra del Corvo
- Gravina in Puglia (BA) 392 m s.l.m. 544,2 mm 15,51 Km da Serra del Corvo
- Masseria Modesto (BA) 501 m s.l.m. 628,4 mm 21,48 Km da Serra del Corvo

Al fine di determinare il regime pluviometrico mensile che caratterizza l'area di interesse si è provveduto a pesare i rispettivi siti rispetto alla distanza dall'area di studio (*Inverse distance weighting IDW*).

In Figura 110 sono indicate le precipitazioni medie mensili caratteristiche del bacino di Serra del Corvo. Si determina una precipitazione medie annua pari a 618 mm. Picchi di precipitazione si hanno soprattutto nei mesi invernali, tra novembre e marzo, mentre i minimi annui sono attesi nei mesi più caldi (luglio ed agosto), con un regime pluviometrico moderatamente variabile.



Figura 110. Precipitazioni medie mensili caratteristiche del bacino di Serra del Corvo.

I risultati dell'analisi pluviometrica effettuata sono sostanzialmente in linea con quanto determinato in altri studi (ad es. Mita, Fratino, Ermini, 2015).

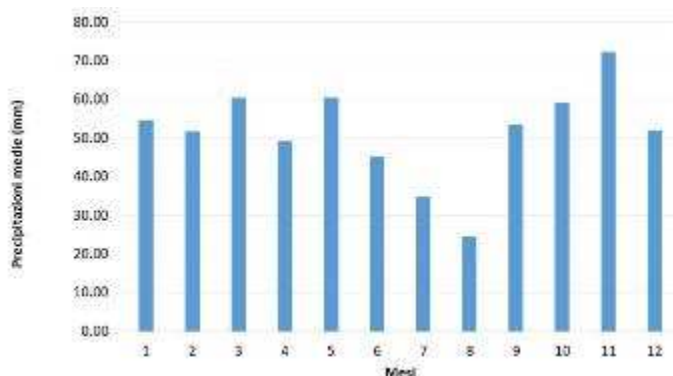

Figura 111. Cumulate annue delle precipitazioni registrate nel bacino imbrifero del lago di Serra del Corvo e analisi statistica della ricorrenza dei dati annui (Mita, Fratino, Ermini, 2015).

Al fine di caratterizzare il regime idrologico, risulta interessante anche l'indice SPI (Standard Precipitation Index). Tale indice è un indicatore di surplus o deficit pluviometrico che considera la variabile precipitazione e definisce gli stati siccitosi o umidi rapportando alla deviazione standard la differenza degli apporti pluviometrici rispetto alla precipitazione media di un determinato intervallo di tempo (ovvero il quantitativo di pioggia caduto viene valutato in base alla variabilità della precipitazione negli anni precedenti). I valori dello SPI oscillano nella maggior parte dei casi tra +2 e -2 anche se questi estremi possono essere superati entrambi. I valori positivi indicano situazioni di surplus pluviometrico mentre valori negativi individuano situazioni di siccità. L'indice viene calcolato tipicamente per periodi di 1-3-6-12 mesi, le durate di 1-3 mesi danno informazioni sulle disponibilità idriche dei suoli ai fini delle produzioni agrarie, le durate di 6-12 mesi (ed oltre) danno informazioni sulle disponibilità idriche a livello di bacino idrologico (portate fluviali e livelli di falda). Secondo lo studio condotto dall'Osservatorio Permanente sugli Utilizzi

Idrici dall’Autorità di Bacino Distrettuale dell’Appennino Meridionale nel 2021, analizzando l’indice SPI a scala di bacino per i bacini idrografici sottesi dagli invasi EIPLI per l’ultimo grande anno siccitario 2017, si nota come l’invaso Serra del Corvo registrava un valore dell’indice nella norma.

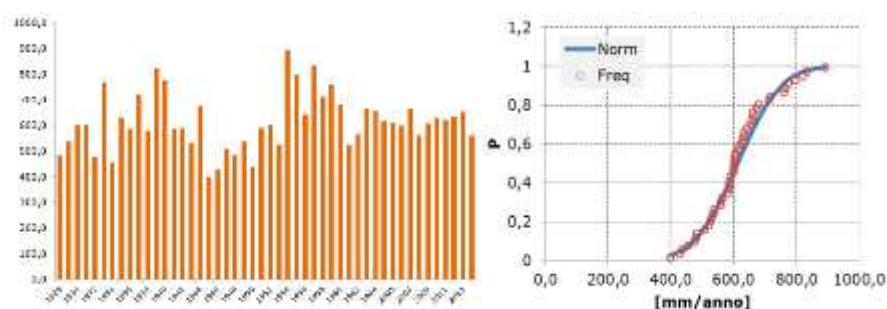

Figura 112. Indice SPI per alcuni invasi di EIPLI riferito al 2017 (AdB Appennino Meridionale, 2021).

Inoltre sempre l’Osservatorio classifica l’area di studio tra le Regioni Puglia e Basilicata come territorio ad alta severità idrica sia per il comparto potabile che per quello irriguo (Figura 113).

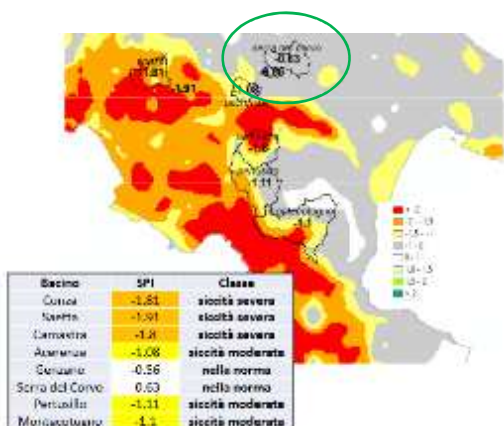

Figura 113. Scenari di severità valutati dall’Osservatorio Permanente sugli Utilizzi Idrici per l’anno 2021 (a sinistra: scenario attuale di severità idrica per il comparto potabile; a destra: scenario attuale di severità idrica per il comparto irriguo).

6.7.3 Portate influenti

Al fine di stimare i deflussi mensili influenti nell'invaso di Serra del Corvo si è fatto riferimento in prima approssimazione ai dati sulle portate specifiche mensili riportati sugli Annali Idrografici storici relativi ad alcuni corsi d'acqua dell'Appennino Lucano. Queste variano generalmente tra 5-10 l/s/Km² nei mesi invernali più piovosi a meno di 1 l/s/Km² nei mesi estivi, tradizionalmente quelli maggiormente aridi. Considerando corsi d'acqua dalle caratteristiche idrologiche e morfologiche simili a quelli considerati, il torrente Basentello ed il canale Roviniero, si stimano in prima approssimazione i deflussi mensili riportati in Figura 114, in cui sono riportati anche i volumi idrici in ingresso all'invaso.

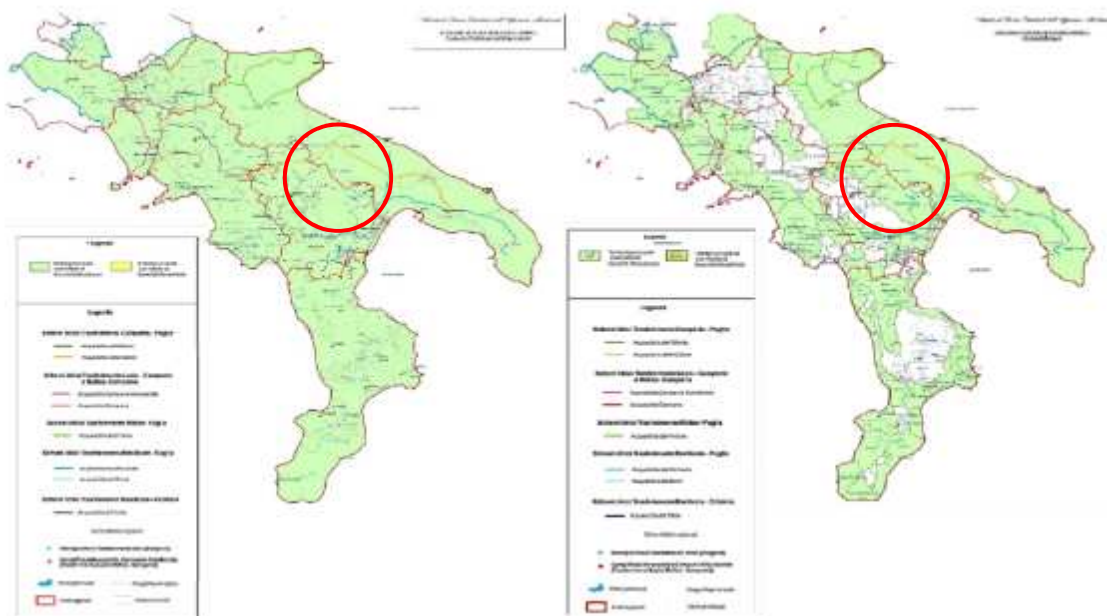

Figura 114. Portate medie e volumi mensili influenti nell'invaso di Serra del Corvo.

Si determina una portata media annua in ingresso pari a 0,84 m³/s, con massimo nel mese di gennaio prossimo a 2,4 m³/s e minimo assoluto in estate nei mesi di luglio e agosto con portate medie di poche decine di litri al secondo. I volumi idrici invasati si concentrano anch'essi tra i mesi di novembre ed aprile, con un deflusso idrico medio annuo in ingresso pari a ca. 26,3 Mm³. Tale valore è in accordo con quanto riportato in letteratura (si veda ad es. Mita, Fratino, Ermini, 2015).

Gli apporti naturali nell'invaso di valle sono rappresentati dai deflussi influenti da monte e provenienti dai tributari principali, il torrente Basentello ed il fosso Roviniero. La diga a servizio dell'invaso, che ricade integralmente nel bacino imbrifero del Fiume Bradano, intercetta i corsi d'acqua di monte ad una quota di fondo alveo di 243 m s.l.m. Detto in precedenza del ridotto volume di invaso utile che si configura allo stato attuale, nell'ambito della progettazione è stata svolta una valutazione idrologica al fine determinare le portate idriche naturali che influiscono mediamente nell'invaso. Si determina una portata media annua in ingresso di ca. 0,84 m³/s. A titolo di confronto, la concessione per l'utilizzazione irrigua delle acque invasate dal bacino prevede una portata media derivabile pari a 0,82 m³/s. Dall'analisi idrologica effettuata risulta un volume idrico medio annuo in ingresso nel bacino pari a ca. 26,3 Mm³/anno, in accordo con i dati di letteratura e con le pubblicazioni delle Agenzie per la Protezione dell'Ambiente regionali.

Oltre ai deflussi naturali influenti da monte, occorre considerare anche il volume meteorico che incide direttamente sulla superficie dello specchio d'acqua. Come illustrato nel progetto tecnico e nella Relazione Idrologica ad esso allegata, si determina un apporto meteorico diretto pari a ca. 1,33 Mm³/anno contro un'evapotraspirazione potenziale di ca. 3,2 Mm³/anno. Pertanto si intuisce come il contributo relativo della pioggia diretta sull'invaso sia sostanzialmente trascurabile nell'ambito del bilancio idrologico complessivo a scala di invaso.

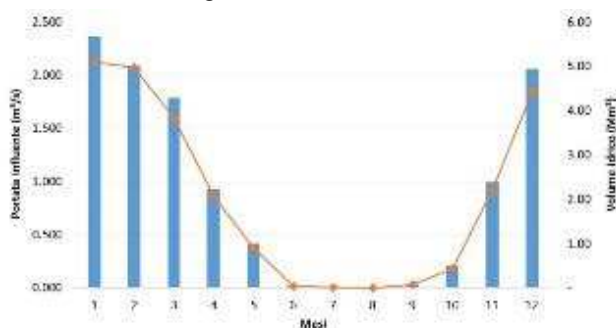
6.7.4 Bilancio idrologico

6.7.4.1 Premessa

Per quanto concerne il bilancio idrologico che caratterizza l'invaso di Serra del Corvo allo stato attuale, risulta in primis molto utile citare quanto determinato nello studio relativo alla "Stato dell'irrigazione in Basilicata", realizzato da INEA nell'ambito del Programma Operativo Multiregionale "Ampliamento e adeguamento della disponibilità e dei sistemi di adduzione e distribuzione delle risorse idriche nelle Regioni Obiettivo I OCS 1994/1999".

La disponibilità idrica potenziale per l'invaso del Basentello è determinata in 24 Mm³ per TR 5 anni, mentre scende a 18 Mm³ per tempi di ritorno di 50 anni. Parimenti, la disponibilità effettiva della risorsa è stata classificata come deficitaria, con un volume di soli 5 Mm³ per TR 5 anni, rimandando alla possibile realizzazione di un collegamento tra gli invasi di Genzano e di Serra del Corvo. Si ipotizza infatti la realizzazione di un adduttore, che assicurerebbe un'integrazione dell'invaso di Serra del Corvo, che allo stato attuale è caratterizzato da forti deficienze di accumulo. Per quanto concerne invece la disponibilità per uso irriguo, il fabbisogno espresso dal Consorzio Bradano-Metaponto per il territorio sotteso dall'invaso è pari a 22 Mm³, pertanto si determina un deficit di risorsa pari a 17 Mm³.

6.7.4.2 Approccio di calcolo

Al fine di definire il bilancio idrologico a scala di invaso allo stato attuale, si è utilizzato lo schema concettuale illustrato in Figura 115. Determinato il volume idrico di origine meteorica influente ogni mese nell'invaso ($V_{idricio}$), nota la temperatura si è determinato il volume idrico perso per evaporazione ($V_{evaporato}$). In accordo con i dati disponibili, si è considerato un prelievo irriguo medio annuo pari a 5 Mm³ ad opera di EIPLI ($V_{irrigato}$). Considerando un volume limite pari al volume dell'invaso alla quota massima limitata pari a 268,50 m m.l.s. (volume di invaso di ca. 26,8 Mm³ in base alle valutazioni sui dati 2019-2021 pubblicati sul sito dell'Autorità di Bacino competente), si determina per differenza il volume idrico sfiorato verso valle ogni mese (V_{sfioro}). Per una stima delle perdite idriche per evaporazione nell'invaso di monte a servizio dell'impianto di pompaggio e nell'invaso di Serra del Corvo, sono stati considerati i valori di temperatura

caratteristici del Comune di Gravina in Puglia (BA) riportati nel *Sistema Informativo Geografico Fotovoltaico* (PVGIS) della Commissione Europea. In Figura 116 è riportato l'andamento annuo delle temperature medie mensili nel Comune di Gravina in Puglia (medie sulle 24 h).



Figura 115. Metodologia di calcolo per la definizione del bilancio idrologico.



Figura 116. Temperature medie mensili caratteristiche del Comune di Gravina in Puglia (fonte: PVGIS, Commissione Europea).

Tra gli approcci più utilizzati in letteratura, la classica formula di Visentini, proposta negli anni '30 e successivamente modificata da Romita (Visentini, 1937; Romita, 1953), è ancora molto usata per la stima dell'evaporazione media mensile e media annua dai laghi in Italia (Tonini, 1959; Ciabatti, 1982; Crivellari, 1982; Celico, 1988). Nella loro versione più semplificata, le formule di Visentini sono così esprimibili:

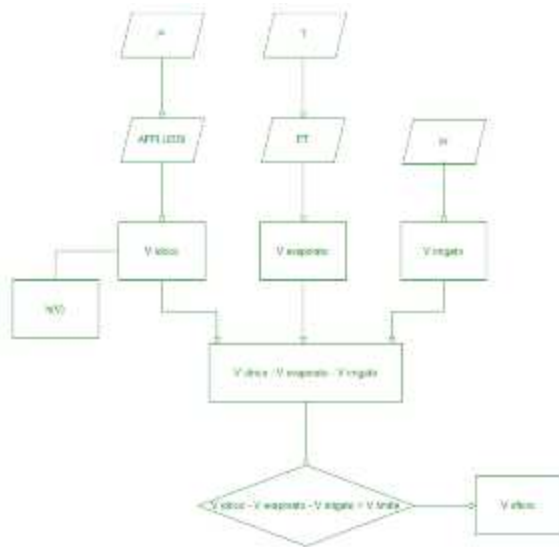
$$E_m = b \cdot t_m^{1,5}$$

$$E_a = c_1 \cdot t_a + c_2$$

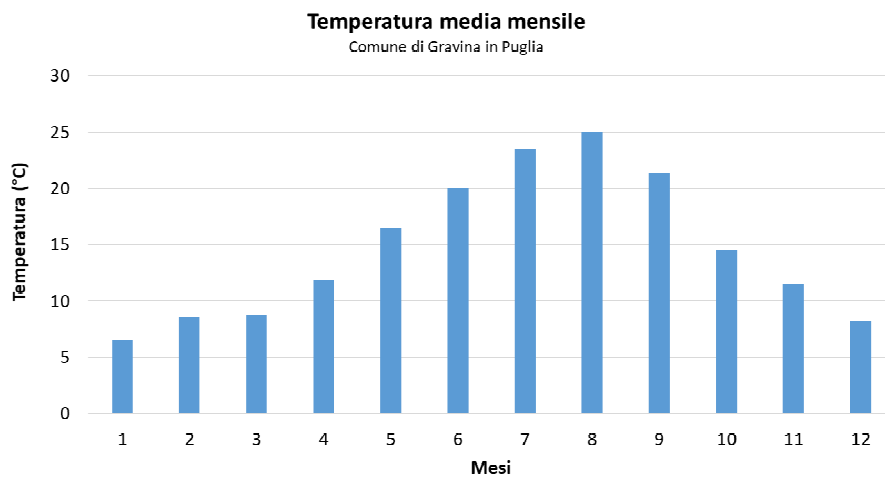
dove b , c_1 e c_2 sono coefficienti empirici (vedasi Tabella 10), m è l'indice relativo al mese, E_m rappresenta l'evaporazione media mensile (mm), t_m la temperatura media mensile ($^{\circ}\text{C}$), t_a la temperatura media annua ($^{\circ}\text{C}$) e E_a l'evaporazione media annua (mm).

| | |
|--------------------------|--|
| $b = 2,25$ | per specchi d'acqua non molto estesi (Romita, 1953) |
| $b = 2,00$ | per grandi laghi (Romita, 1953) |
| $c_1 = 75; c_2 = 0$ | per evaporimetri, alt. fra 0 e 200 m (Tonini, 1959) |
| $c_1 = 90; c_2 = 0$ | per evaporimetri, alt. fra 200 e 500 m (Tonini, 1959) |
| $c_1 = 90; c_2 = 300$.. | per evaporimetri, alt. superiore a 500 m (Tonini, 1959) |

Tabella 10. Valori dei coefficienti nelle formule di Visentini.

Note le caratteristiche geometriche dell'invaso di Serra del Corvo e del bacino di monte e le forzanti termo-altimetriche del sistema da studiare, è possibile pertanto procedere ad una stima dell'evaporazione media annua che affligge i due specchi d'acqua. Per quantificare le perdite effettive, è necessario computare nel bilancio anche la ricarica media annua di cui beneficiano gli invasi, imputabile alla precipitazione che cade direttamente sulla loro superficie. Il bilancio idrico è pertanto esprimibile attraverso una semplice equazione:

$$V_C = P - E$$

ovvero, il volume da compensare (V_C) è pari alla differenza tra gli apporti meteorici nei due invasi (P) e le perdite imputabili all'evaporazione (E). Si sono assunti una temperatura media annua dell'aria pari a $14,7^{\circ}\text{C}$ ed una coppia di coefficienti empirici $c_1 = 90$ e $c_2 = 300$. Dal calcolo effettuato si determina per l'invaso di Serra del Corvo una perdita per evaporazione della risorsa idrica pari a ca. 12 mm/mese, che risulta coerente con quanto determinato in altri studi (Figura 117).

Per Serra del Corvo si determina una perdita media mensile pari a ca. 259.000 m^3 /mese, mentre per il bacino di monte in progetto si determina invece una perdita media mensile di 42.300 m^3 /mese. Nel calcolo del bilancio idrologico sono incluse anche le perdite strutturali interne di acqua nel sistema (P_s) (come ad es. la stagnazione di acqua negli angoli morti del sistema, le perdite determinate per interventi di manutenzione ordinaria e straordinaria, etc.), quantificate in ca. 3 % annuo del volume totale di invaso dei due bacini.



Figura 117. Evaporazione stimata su base mensile (cm/mese) (Mita et al., 2015).

6.7.4.3 Risultati

La simulazione è stata condotta per un arco di tempo di 10 anni ed i risultati per lo stato attuale sono illustrati in Figura 118. Iniziando la simulazione nel mese di settembre, si nota come ciclicamente il riempimento dell’invaso di Serra del Corvo avvenga nei mesi invernali, mentre i prelievi EIPLI e le perdite per evaporazione si concentrino nei mesi maggiormente aridi. Le perdite sistemiche sono mediamente sempre presenti. Si dimostra di fatto che la risorse idrica di origine meteorica (Apporto Basentello) risulta necessaria per garantire, allo stato attuale, ogni anno minimo di 20 Mm^3 e massimo di $26,7 \text{ Mm}^3$ nei periodi di massima precipitazione. Si nota altresì come le perdite per evaporazione (in giallo in Figura 118) ed i prelievi irrigui (in grigio) determinino una drastica diminuzione del volume invasato nel lago tra i mesi di aprile e ottobre. Gli sfiori idrici verso valle inoltre si concentrano stabilmente nei primi mesi dell’anno.

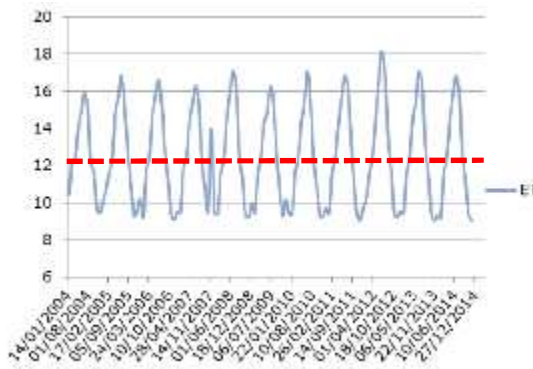

Figura 118. Analisi del bilancio a scala di invaso nello stato attuale.

I risultati delle simulazioni condotte rispecchiano abbastanza bene quelli di altri studi disponibili (Mita et al., 2015). Come riportato in Figura 119, risulta come i prelievi di natura irrigua avvengono generalmente con un primo picco tra marzo ed aprile ed un secondo picco, meno intenso ma più duraturo, tra maggio ed ottobre. Gli sfiori si verificano mediamente tra dicembre e maggio con un picco tra febbraio e marzo.

Nel riferimento bibliografico citato, che ricordiamo essere del 2015, si determinano deflussi pari a 2,47 Mio m³, un volume idrico annuo pari a 27,7 Mio m³ ed un prelievo medio irriguo pari a 0,65 m³. Il volume sfiorato a valle ammonta a ca. 1,51 Mm³ mentre la quota media di invaso è pari a 266,4 m s.l.m.. Lo studio condotto da Mita et al. (2015) riporta anche le oscillazioni che caratterizzano l'invaso di Serra del Corvo allo stato attuale.

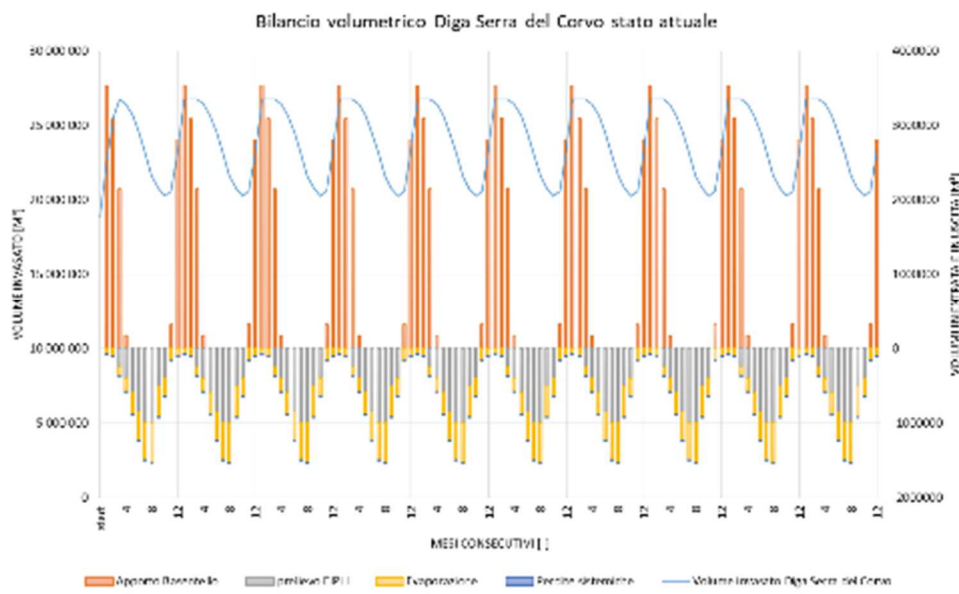

Figura 119. Bilancio idrologico di Serra del Corvo (Mita et al., 2015).

Come si intuisce da Figura 120, si determinano mediamente oscillazioni reali mediamente pari a 1,6 – 1,8 m con punte anche superiori ai 2 m. Tale risultato può essere considerato rappresentativo anche dello stato attuale nonostante la diminuzione del volume utile netto di invaso registrata negli ultimi anni.

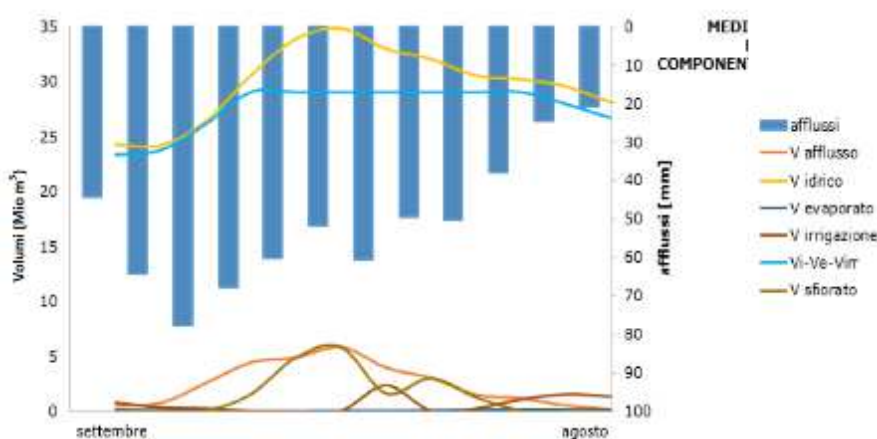

Figura 120. Oscillazione dei livelli nell'invaso di Serra del Corvo (Mita et al., 2015).

Per inquadrare in modo corretto quanto sopra riportato in merito al bilancio idrologico caratteristico dell'invaso di Serra del Corvo, occorre inoltre sottolineare quanto riportato dagli autori:

- A parità di precipitazioni meteoriche che si riversano sul bacino imbrifero sotteso dalla diga di Serra del Corvo, i deflussi generati risultano essere in continuo aumento;
- Il volume utilizzato per l'irrigazione, che di fatto rappresenta il motivo per cui è stato realizzato l'invaso, è particolarmente contenuto ed ammonta a non più del 26 % del volume annuo affluito nell'invaso;
- Mita et al. (2015) non hanno osservato cambiamenti nell'uso del suolo e l'attività principale nel bacino continua ad essere la pratica agricola;
- Il bacino presenta un continuo aumento dell'erosione superficiale che, per oltre il 50 %, contribuisce all'interrimento dell'invaso, nel quale si è osservata una riduzione del 16 % della capacità utile. Ad oggi si ritiene che il tasso di interrimento sia superiori al 20 %.

Infatti, l'intensificazione delle attività antropiche e agricole, l'utilizzo sempre più spinto di macchine agricole pesanti, il ricorso a prodotti chimici per il trattamento del suolo e per l'apporto di fertilizzanti, la risagomatura dei versanti e l'assenza di opere di regimazione idraulica, favoriscono sempre più i processi erosivi che portano al degrado biologico, alla riduzione della fertilità e della qualità del suolo con la conseguente perdita di sostanza organica, riduzione della capacità di infiltrazione e aumento dei deflussi; fenomeni ancora più esaltati dalla ricorrenza di eventi estremi connessi alla tropicalizzazione del clima.

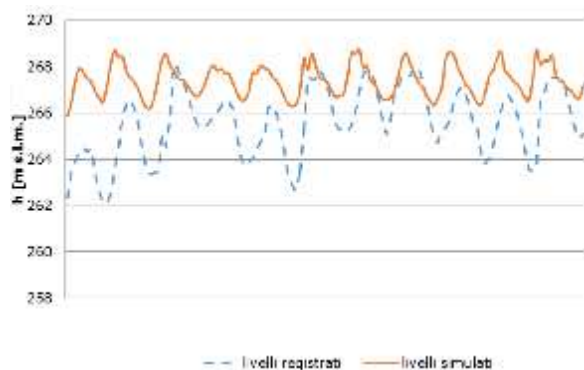
6.7.5 Portate di piena

Al fine di caratterizzare anche l'idrologia di piena caratteristica dell'invaso di Serra del Corvo, si è scelto di determinare il valore delle portate in condizioni ordinarie di deflusso (Tr 2 anni) e per un tempo di ritorno pari a 30, 200 e 500 anni, al fine di quantificare la magnitudo degli eventi influenti nell'invaso nelle diverse condizioni. In ingresso all'invaso di Serra del Corvo il torrente Basentello copre una superficie complessiva di ca. 146 Km², mentre il torrente Roviniero sottende una superficie scolante pari a 134 Km².



Figura 121. DEM del bacino imbrifero del Fiume Bradano.

La valutazione della portata di piena affluente nei due corsi d'acqua è stata effettuata utilizzando la metodologia proposta dal Gruppo Nazionale per la Difesa delle Catastrofi Idrogeologiche – Metodo Vapi, in particolare dal Rapporto di sintesi per la regione Basilicata- La Valutazione delle Piene in Italia di P. Claps e M. Fiorentino (1998).

La metodologia adottata nel progetto VAPI fa riferimento ad un approccio di tipo probabilistico per la valutazione dei massimi annuali delle portate di piena, sicché non esiste un valore massimo assoluto, ma ad ogni valore della portata di piena viene associato una probabilità che si verifichino eventi di piena con valori superiori. Per ridurre le incertezze legate alla presenza di eventi estremi molto rari in ogni singolo punto ed alla variabilità da sito a sito del valore indice della piena, si adotta una metodologia di analisi regionale che si avvale anche di modelli concettuali di formazione dei deflussi di piena a partire dalle precipitazioni intense sul bacino. Tale approccio consente di utilizzare non solo tutta l'informazione idrometrica ma anche tutta quella pluviometrica, posseduta su un dato territorio.

In particolare, viene adottato un modello probabilistico a doppia componente (TCEV) che interpreta gli eventi massimi annuali come il risultato di una miscela di due popolazioni distinte: la prima produce gli eventi massimi ordinari, più frequenti ma meno intensi; la seconda produce gli eventi massimi straordinari, meno frequenti ma spesso catastrofici. Si fa poi riferimento ad una procedura di regionalizzazione gerarchica, in cui i diversi parametri del modello probabilistico vengono valutati a scale regionali differenti, in funzione dell'ordine statistico del parametro stesso. La metodologia appena descritta è basata su analisi a scala regionale che tendono a trascurare la presenza di eventuali anomalie locali. Tale studio indica la possibilità di stima delle portate al colmo di piena, Q_T , con assegnato tempo di ritorno, T , come prodotto della piena indice $m(Q)$ per il fattore probabilistico di crescita K_T :

$$Q_T = K_T \cdot m(Q)$$

E' noto che la piena indice $m(Q)$, fortemente influenzata dall' area del bacino, possa essere stimata tramite una legge del tipo $m(Q) = k A^\alpha$. Il VAPI indica due aree omogenee:

- Area Omogenea 1: bacini del Bradano, Basento, Cavone e Agri;
- Area Omogenea 2: bacini del Sinni, Lao e Noce.

Le regressioni effettuate tra piena media e area hanno fornito le seguenti relazioni:

$$\text{Area Omogenea 1: } m(Q) = 2,13 \cdot A^{0,766}$$

$$\text{Area Omogenea 2: } m(Q) = 5,98 \cdot A^{0,645}$$

Ai fini del calcolo del fattore probabilistico di crescita K_T , in accordo con la variabilità dei parametri geomorfoclimatici, è stato suddiviso il territorio in tre zone omogenee (Figura 122), a ciascuna delle quali corrisponde una coppia di valori dei parametri a e b da inserire nella generica relazione:

$$K_T = a + b \cdot \text{LN}(T)$$

In particolare:

Zona A: $K_T = -0,5836 + 1,022 \cdot \text{LN}(T)$

Zona B: $K_T = -0,2407 + 0,8004 \cdot \text{LN}(T)$

Zona C: $K_T = 0,0575 + 0,6083 \cdot \text{LN}(T)$



Figura 122. A sinistra, suddivisione della Regione Basilicata in sottozone omogenee al II livello di regionalizzazione. A destra, bacini idrografici della Basilicata (fonte: AdB Basilicata).

Entrambi i sottobacini oggetto di studio ricadono, in quanto parte integrante del Fiume Bradano, nella zona omogenea A. Assumendo, come già detto in precedenza, un tempo di ritorno T rispettivamente pari a 30, 200 e 500 anni, si ottengono i valori del fattore probabilistico di crescita K_T riportati di seguito.

| Tempo di ritorno | K_T |
|------------------|-------|
| 30 | 2,89 |
| 200 | 4,83 |
| 500 | 5,77 |

Tabella 11. Valori del fattore probabilistico di crescita K_T .

Conseguentemente, per ogni valore del tempo di ritorno e per ciascuna sezione di chiusura individuata si è proceduto alla determinazione della portata al colmo di piena QT, come indicato in Tabella 12.

| Corso d'acqua | Bacino imbrifero (Km²) | Tr 2 (m³/s) | Tr 30 (m³/s) | Tr 200 (m³/s) | Tr 500 (m³/s) |
|----------------------|--|-----------------------------------|------------------------------------|-------------------------------------|-------------------------------------|
| Basentello | 146 | 12,1 | 280 | 468 | 559 |
| Roviniero | 134 | 11,1 | 257 | 430 | 513 |

Tabella 12. Portate di piena in ingresso al lago Serra del Corvo.

Date le estensioni dei bacini imbriferi in gioco, si ritiene che il verificarsi contemporaneo di piene molto intense su entrambi gli affluenti sia poco probabile e ricada in ogni caso nella sfera del rischio residuo.

6.8 Idrogeologia e acquiferi

6.8.1 Premessa

Il settore dell'area in oggetto è dominato dalla significativa presenza di un potente substrato a permeabilità relativa modesta e/o bassa costituito dalla formazione argillosa – siltoso – sabbiosa delle Argille di Gravina, a cui sono, localmente, stratigraficamente sovrapposte dei terreni clastici marini permeabili per porosità (le Sabbie di Monte Marano), ai quali si associano maggiori valori di permeabilità relativa. Tale contesto, associato alla scarsa fratturazione delle rocce e a contatti stratigrafici sub - orizzontali, determina l'esistenza di un acquifero, sia pur discontinuo per le eteropie laterali di facies, nei depositi sabbiosi-siltosi-conglomeratici che affiorano sul rilievo collinare e relativi alla formazione di Monte Marano. Tale acquifero ha un'importanza strettamente locale, è multistrato e con scarsa continuità laterale, caratterizzato da forti escursioni annuali e strettamente collegato e dipendente dalle precipitazioni meteoriche, che, comunque, risultano essere modeste nel corso dell'anno idrologico, valutate, complessivamente, intorno ai 600 – 800 mm/anno.

Nell'area oggetto d'intervento non affiora il materasso alluvionale, superato nella sua quota dalle acque del lago di Serra del Corvo. Esso, pertanto, non ha, localmente, alcun rilievo di carattere idrogeologico.

6.8.2 Inquadramento idrogeologico

L'area dove sorge il lago di Serra del Corvo è ubicata alla confluenza tra il Torrente Basentello ed il Canale Roviniero, suo affluente in sinistra idrografica. Tali aste drenanti sono entrambe

caratterizzate da un regime idrologico di tipo torrentizio, con periodi di piena in corrispondenza delle stagioni piovose, dove possono recapitare portate d'acqua significative, con tempi di corrivazione molto rapidi. Al contrario, nel corso della stagione estiva e/o nei momenti in cui vi è carenza di precipitazioni, i talweg sono, pressoché, asciutti o con portate di pochi l/sec.

Per quanto concerne la disponibilità di risorse idriche sotterranee, in tutte le aree oggetto d'intervento, le stesse sono alquanto limitate, sia per quanto concerne le riserve immagazzinate nella falda, che relativamente alle manifestazioni sorgentizie. Ciò è legato, essenzialmente, ai modesti valori di precipitazioni annuali e della diffusa presenza di terreni plastici ed impermeabili, di natura argillosa – limosa, privi, sostanzialmente, di qualunque tipo di fratturazione. Gli unici terreni che ospitano la falda sono i termini sabbioso – arenacei con lenti conglomeratiche, permeabili per porosità, riferibili alle Sabbie di Monte Marano. Nell'area in oggetto tali terreni sono collocati in corrispondenza degli alti morfologici di Monte Marano a topografia sub – pianeggiante, tamponati alla base dalle Argille di Gravina, le quali costituiscono l'impermeabile relativo, con funzioni di acquiclude. Inoltre, dal punto di vista geologico, la parte alta della Formazione delle Argille di Gravina è caratterizzata dalla notevole presenza di lenti/livelli, più o meno potenti, di sabbie limose. Il passaggio idrogeologico tra le due formazioni acquifero/impermeabile, presenta, quindi, un limite di permeabilità di tipo indefinito. Tutta la successione geologica descritta, presenta una stratificazione sub – orizzontale, con debole immersione verso sud – est.

Lo spessore delle sabbie di Monte Marano, nell'area in oggetto, in particolare nell'area che ospiterà il bacino di monte, presenta una modesta variabilità, con spessori massimi pari a circa 25/30 m. All'interno di tale tipo litologico ed al passaggio con le sottostanti Argille di Gravina, sondaggi geognostici eseguiti nell'area hanno individuato la presenza della falda alla profondità di 23.80 m dal p.c. attuale. Essa, alimentata esclusivamente dalle precipitazioni e dalle infiltrazioni efficaci, può presentare notevoli variazioni di livello, in corrispondenza delle condizioni legate alle precipitazioni stagionali.

Per quanto concerne il parametro permeabilità, prove Lefranc a carico variabile eseguite nei sondaggi, hanno restituito i seguenti valori medi:

- Sabbie di Monte Marano: $k = 6.80 \times 10^{-6}$ m/sec
- Argille di Gravina: $k = 3.98 \times 10^{-6}$ m/sec

Per quanto concerne le aree prossime alle sponde del lago di Serra del Corvo, caratterizzate dalla presenza delle Argille di Gravina, tali terreni, poco o affatto permeabili, nel loro complesso, vengono saturati dalle infiltrazioni di acqua provenienti dal succitato bacino, che assume il ruolo di fonte di alimentazione.

6.8.3 Pozzi e sorgenti nelle aree limitrofe

Per quanto sopra riportato, nelle aree in oggetto risultano irrilevanti le captazioni per pozzo delle acque di falda, pozzi che non sono presenti nelle aree oggetto d'intervento e/o nelle zone limitrofe. La carenza di acqua ha, altresì, condizionato anche l'uso del suolo e le attività agropastorali praticate sia nelle aree in oggetto, che nelle aree confinanti, dove il territorio è interessato da seminativo a frumento, come coltura prevalente. Per quanto sopra esposto in merito alle caratteristiche geologiche ed idrogeologiche delle aree, nelle zone in oggetto sono assenti sorgenti temporanee e/o perenni.

6.9 Qualità delle acque

6.9.1 Elementi di pressione esistenti

Al fine di analizzare tutti gli elementi di pressioni esistenti lungo i corpi idrici oggetto del progetto, si distingue tra pressioni antropiche significative puntuali o diffuse.

Per quanto concerne il sito dell'invaso di Serra del Corvo la maggiore significatività in termini di pressioni puntuali è data dallo sfruttamento del lago per fini agricoli, scopo principale per cui l'invaso è stato costruito. Pertanto, nonostante i deficit idrici prima descritti, si ritiene che tale aspetto possa rappresentare il maggiore fattore di stress per il corpo lacustre. Puntualmente si segnala anche il degrado delle sponde dell'invaso, di loro natura già fortemente alterate da un punto di vista idro-morfologico, a causa di una abbondante matrice di rifiuti lungo tutte le linee di battigia su entrambe le sponde sia in Puglia che in Basilicata.

Per quanto concerne invece le pressioni diffuse, quella che ad oggi risulta come maggiormente significativa è dettata dal dilavamento delle superfici ad uso agricoli, i cui deflussi, sia superficiali che sub-superficiali e profondi, finiscono inevitabilmente con l'essere drenati dal corpo lacustre. L'intensificazione delle attività antropiche e agricole, l'utilizzo sempre più spinto di macchine agricole pesanti, il ricorso a prodotti chimici per il trattamento del suolo e per l'apporto di fertilizzanti, la risagomatura dei versanti e l'assenza di opere di regimazione idraulica, favoriscono sempre più i processi erosivi che portano al degrado biologico, alla riduzione della fertilità e della qualità del suolo con la conseguente perdita di sostanza organica, riduzione della capacità di infiltrazione e aumento dei deflussi; fenomeni ancora più esaltati dalla ricorrenza di eventi estremi connessi alla tropicalizzazione del clima.

6.9.2 Stato di qualità ecologico, chimico ed ambientale

6.9.2.1 Premessa

Al fine di indagare lo stato di qualità ecologico, chimico ed ambientale del lago Serra del Corvo e dei suoi principali tributari, si è provveduto ad analizzare la documentazione disponibili presso

Per quanto concerne il Basentello, la campagna di indagine è stata effettuata nel 2017 e può essere sostanzialmente considerata attendibile per descrivere ad oggi lo stato di qualità delle acque. Si determina uno stato ecologico scarso secondo l'Indice STAR ICMi – Macroinvertebrati e l'ICMi-Diatomee. L'applicazione dell'indice di Funzionalità Fluviale restituisce un giudizio di funzionalità su entrambe le sponde tra il buono ed il mediocre. Lo stato ecologico è stato considerato inoltre non idoneo ai sensi dell'indice IBMR (Minciardi et al., 2009). Sono state eseguite anche accurate indagini microbiologiche e di ecotossicità dei sedimenti fluviali, che hanno restituito una situazione non buonissima per quanto concerno il torrente Basentello. La classificazione secondo i valori del LIMeco è sufficiente (0,34).

| BACINO DEL BRADANO- Classificazione di qualità secondo i valori del LIMeco (Tab.4.1.2/b- D.M. 260/2010) | | | | | | | |
|--|---------------------------------------|-------|--------------------------------------|------------------------------|--------------------|--------|-------------|
| BACINO | CORPO IDRICO | Tip o | Codice europeo punto di monitoraggio | Codice punto di monitoraggio | Comune | LIMeco | STATO |
| | ITF_017_RW-185502T-F. BRADANO 4 | | IT-017-BR-P14/F | BR-P14/F | Pietragalla | 0,50 | Buono |
| | ITF_017_RW-161907T-LA FIUMARELLA 1 | | IT-017-BR-P07/F | BR-P07/F | Genzano di Lucania | 0,47 | Sufficiente |
| | ITF_017_RW-165503T-F. BRADANO 3 | | IT-017-BR01 | BR01 | Irsina | 0,39 | sufficiente |
| | ITF_017_RW-165503D-FIUMARA DI TOLVE 2 | | IT-017-BR-P13/F | BR-P13/F | Tolve | 0,88 | Elevato |
| | ITF_017_RW-165503T-F. BRADANO 3 | | IT-017-BR-P08/F | BR-P08/F | Irsina | 0,25 | Scarso |
| | ITF_017_RW-165503T-T. BASENTELLO 2 | | IT-017-BR-P06/F | BR-P06/F | Genzano di Lucania | 0,34 | Sufficiente |

Tabella 13. Classificazione di qualità secondo i valori del LIMeco.

Il sito di indagine è stato considerato in stato buono invece in relazione agli elementi chimici specifici di cui alla Tab. 1/b del D.Lgs. 172/2015. Lo stato ecologico è considerato scarso a causa della condizione relativa all'indicatore macroinvertebrati. Per quanto riguarda il giudizio relativo allo stato ecologico e chimico del corpo idrico fluviale si rimanda a quanto riportato in Tabella 14, in cui sono riassunti i risultati delle analisi condotte lungo il torrente Basentello nel tratto di competenza progettuale.

| BACINO DEL BRADANO | | | | STATO ECOLOGICO | | STATO CHIMICO | | |
|--|------|--------------------------------------|------------------------------|--------------------|-------------|---|----------|---|
| CORPO IDRICO | Tipo | Codice europeo punto di monitoraggio | Codice punto di monitoraggio | Comune | GIUDIZIO | Elemento che determina la classificazione | GIUDIZIO | Elemento che determina la classificazione |
| ITF_017_LW-1855021-4, BRADANO 4 | | IT-017-884-P14/I | 88-114/I | Castellana Grotte | Buono | macrolivellanti | Buono | |
| ITF_017_LW-1855027-1A, RIUMARELLA 1 | | IT-017-884-P10/I | 88-107/I | Genzano di Lucania | Sufficiente | "L'Azoto e non idoneo" fitotossico | Buono | |
| ITF_017_LW-1855017-F, BRADANO 3 | | IT-017-880 | 88-001 | Irindia | Scarsa | macrolivellanti | Buono | |
| ITF_017_LW-1855010, RIFRASA DI TOLENTI 2 | | IT-017-88-P13/F | 88-113/F | Tolve | Sufficiente | macrolivellanti | Buono | |
| ITF_017_LW-1855017-C, BRADANO 5 | | IT-017-884-P08/I | 88-108/I | Irindia | Sufficiente | macrolivellanti | Buono | |
| ITF_017_LW-1855011-1, BASENTELLO 2 | | IT-017-884-P06/I | 88-106/I | Genzano di Lucania | Scarsa | macrolivellanti | Buono | |
| ITF_017_LW-1855011-1, BASENTELLO 1 | | IT-017-884-P05/I | 88-105/I | Grottole | Scarsa | "L'Azoto e non idoneo" fitotossico | Buono | |

Tabella 14. Stato ecologico e chimico di alcuni corpi idrici fluviale della Regione Basilicata.

Per quanto concerne invece il lago Serra del Corvo, identificato come corpo idrico ITF_017_LW-ME-3-Serra del Corvo, è indicata una classificazione in stato ecologico buono ed in stato chimico buono. I risultati presentati sono tratti dal Piano Regionale di Tutela delle Acque, di cui alla Delibera della Giunta Regione Basilicata Nr. 252 del 16 marzo 2016 ed alla Delibera ARPAB Nr. 219 del 29 aprile 2016 e relativa convenzione ARPAB – Regione Basilicata.



Figura 125. Alcune immagini dell'invaso di Serra del Corvo.

| BACINO DEL BRADANO | | | | | | | | | |
|--------------------|---------------------------------|---------------|--------------------------------------|------|--------------------|-----------------|--|---------------|--|
| Descrizione | Corpo idrico | Asta Fluviale | Codice europeo punto di monitoraggio | Tipo | Comune | STATO ECOLOGICO | elementi che ne determinano la classificazione | STATO CHIMICO | elementi che ne determinano la classificazione |
| BR-P15/L | ITF_017_LW-ME-3 | Bradano | IT-017-BR-P15/L | LW | Acerenza | B UONO | Sostanze tab 1/B D.lgs 152/2015 | BUONO | |
| BR-P16/L | ITF_017_LW-ME-3 | T. | IT-017-BR-P16/L | LW | Genzano di Lucania | B UONO | Sostanze tab 1/B D.lgs 152/2015 | BUONO | |
| BR-P18/L | ITF_017_LW-ME-3 Serra del Corvo | T. | IT-017-BR-P18/L | LW | Genzano di Lucania | B UONO | Sostanze tab 1/B D.lgs 152/2015 | BUONO | |
| ME3 | ITF_017_LW-ME-3-San | Bradano | IT-017-5017 | LW | Matera | B UONO | Sostanze tab 1/B D.lgs 152/2015 | BUONO | |

Tabella 15. Classificazione dello stato ecologico e chimico dei laghi in Basilicata.

6.9.2.3 Regione Puglia

Per quanto concerne invece la Regione Puglia, si osserva che il Servizio Tutela Acque dell'Area Politiche per la Riquilificazione, la Tutela e la Sicurezza Ambientale e per l'Attuazione delle

Opere Pubbliche ha aggiornato lo stato di qualità dei corpi idrici superficiali del Piano di Tutela Acque nel 2011 (Bollettino Ufficiale della Regione Puglia Nr. 28 del 23 febbraio 2011). In particolare il Piano Tutela Acque della Regione Puglia individua e caratterizza nel territorio regionale cinque invasi artificiali, tra cui Serra del Corvo, mentre risultano invece assenti i corpi idrici riconducibili alla categoria lago. L'invaso di Serra del Corvo è annoverato tra quelli di maggior compromissione sino dalla prima rilevazione del 2008-2009, lo stato è imputabile per lo più ad una generica meso-eutrofia che caratterizza storicamente gli invasi pugliesi.

| CARATTERIZZAZIONE PTA | | | MONITORAGGIO 2007-09 | | STATO AMBIENTALE | | | |
|-------------------------------|-----------------|--------------|-------------------------|------------|--------------------|------------|-------------|------------------|
| n. corpi idrici significativi | denominazione | codifica PTA | localizzazione stazione | codice | PTA (dati 2007) | 2008*** | 2009*** | obiettivo (2015) |
| 1 | Occhito | I-I015-16-01 | Presso diga | IA01-AP | Dati insufficienti | N.M.* | BUONO | BUONO |
| | | | Centro Lago | IA02-VP | Dati insufficienti | SCADENTE** | SUFFICIENTE | BUONO |
| 2 | Locone | I-I020-16-02 | Presso diga | IA05-VP-AP | Dati insufficienti | SCADENTE | SUFFICIENTE | BUONO |
| | | | Prasso | IA06 | Dati insufficienti | SCADENTE | SCADENTE | BUONO |
| 3 | Serra del Corvo | I-I012-16-03 | Immissione | IA07 | Dati insufficienti | SCADENTE | SCADENTE | BUONO |
| 4 | Selene | I-I012-16-04 | Centro Lago | IA03 | Dati insufficienti | N.M.* | N.M.* | BUONO |
| 5 | Capacciotti | I-I012-16-05 | Centro Lago | IA04 | Dati insufficienti | N.M.* | N.M.* | BUONO |

Tabella 16. Stato di qualità ambientale della categoria laghi / invasi (caratterizzazione PTA Regione Puglia, 2011).

Come si evince da quanto riportato in Tabella 16, l'invaso Serra del Corvo (codice PTA I-I012-16-03), nonostante i dati considerati insufficiente, è stato classificato in uno stato ambientale **scadente** sia nel 2008 che nel 2009. È stato invece definitivo un obiettivo di qualità buono per l'anno 2015. È stata inoltre istituita una fitta rete di monitoraggio per la caratterizzazione dei corpi idrici ai sensi del D.M. 131/08 e D.M. 56/09, riportata di seguito. L'invaso Serra del Corvo è classificato come **probabilmente a rischio**.

| TIPIZZAZIONE | | | IDENTIFICAZIONE | | CARATTERIZZAZIONE | RETE DI MONITORAGGIO | | |
|-----------------------------------|--|------|-----------------|-----------------------------|---------------------|----------------------|-------------------------|-----------------|
| denominazione laghi e invasi | descrizione | tipo | n. corpi idrici | corpo idrico | codice completo | classe di rischio | localizzazione stazione | codice stazione |
| Invaso di Locone (Monte Mellillo) | Laghi/invasi mediterranei, profondi, calcarei | ME-4 | 1 | Locone (Monte Mellillo) | ITI-I020-R16-02ME-4 | a rischio | centro lago | LA_LO01 |
| Invaso di Marana Capacciotti | Laghi/invasi mediterranei, profondi, silicei | ME-4 | 2 | Marana Capacciotti | ITI-I020-R16-01ME-4 | probabil. a rischio | centro lago | LA_CA01 |
| Invaso di Occhito (Fortore) | Laghi/invasi mediterranei, profondi, calcarei | ME-4 | 3 | Occhito (Fortore) | ITI-I015-R16-01ME-4 | a rischio | centro lago | LA_OC01 |
| Invaso di Serra del Corvo | Laghi/invasi mediterranei, poco profondi, calcarei | ME-2 | 4 | Serra del Corvo (Basanello) | ITI-I012-R16-03ME-2 | probabil. a rischio | centro lago | LA_SC01 |
| Invaso di Torre Bianca (Celone) | Laghi/invasi mediterranei, profondi, calcarei | ME-2 | 5 | Bianca/Capaccio (Celone) | ITI-R16-084-01ME-2 | probabil. a rischio | centro lago | LA_CE01 |
| Invaso del Cilirese | Laghi/invasi mediterranei, poco profondi, calcarei | ME-1 | 6 | Cilirese | ITI-R16-148-01ME-1 | probabil. a rischio | centro lago | LA_CI01 |

Tabella 17. Caratterizzazione e rete di monitoraggio della Regione Puglia ai sensi del D.M. 131/08 e D.M. 56/09 "Laghi e invasi" (gennaio 2011).

Sono disponibili anche i risultati della 1. Annualità del Monitoraggio Operativo implementato tra il 2012 ed il 2013. Tra gli invasi della regione Puglia tipizzati, quello di Serra del Corvo appartiene al macrotipo "I3". Nella tabella seguente sono riportati gli RQE normalizzati dell'indice complessivo per il fitoplancton (ICF), insieme con le relative classi di qualità.

| Corpo idrico | Descrizione | Macrotipo | RQE ICF corpo idrico | classe di qualità del corpo idrico |
|-------------------------------|------------------------------|-----------|----------------------|------------------------------------|
| Marana Capacciotti | Capacciotti (centro lago) | I1 | 0,7 | BUONO |
| Celone | Torre Bianca/Capaccio | I3 | 0,8 | BUONO |
| Occhito (centro lago) | Occhito (Fortore) | I1 | 0,8 | BUONO |
| Locone (centro lago) | Locone (Monte Melillo) | I1 | 0,8 | BUONO |
| Serra del Corvo (centro lago) | Serra del Corvo (Basentello) | I3 | 0,8 | BUONO |
| Cillarese | Cillarese | I4 | 0,7 | BUONO |

Tabella 18. Indice ICF riferito ai corpi idrici della categoria Laghi / Invasi (2012-2013).

Nella tabella seguente sono riportati i valori medi delle misure effettuate nel corso dei campionamenti ed il valore finale dell'indice LTLeCo (Tabella 19).

| Corpo idrico | Stazione | Macrotipo | Fosforo totale (µg/l) | | Trasparenza (m) | | Ossigeno ipolimnico (%) | | LTLeCo | Classe di qualità |
|--------------------------------|----------|-----------|-----------------------|-----------|-----------------|-----------|-------------------------|-----------|--------|-------------------|
| | | | valore medio | punteggio | valore medio | punteggio | valore medio | punteggio | | |
| Occhito (Fortore) | LA_OC01 | I1 | 26 | 3 | 1.2 | 3 | 101 | 5 | 11 | Sufficiente |
| Torre Bianca/Capaccio (Celone) | LA_CEO1 | I3 | 24 | 3 | 0.4 | 3 | 104 | 5 | 11 | Sufficiente |
| Marana Capacciotti | LA_CA01 | I1 | 28 | 3 | 0.9 | 3 | 108 | 5 | 11 | Sufficiente |
| Locone (Monte Melillo) | LA_LO01 | I1 | 25 | 3 | 1.1 | 3 | 90 | 4 | 10 | Sufficiente |
| Serra del Corvo (Basentello) | LA_SC01 | I3 | 31 | 3 | 1 | 3 | 88 | 5 | 11 | Sufficiente |
| Cillarese | LA_CIO1 | I4 | 450 | 3 | 0.4 | 3 | 77 | 4 | 10 | Sufficiente |

Tabella 19. Valori e classi dell'indice LTLeCo.

I parametri fosforo totale e trasparenza ottengono il valore 3 e vengono classificati in sufficiente. IL parametro ossigeno ipolimnico attribuisce invece il punteggio massimo di 5 anche all'invaso di Serra del Corvo, nel complesso classificato in una classe di qualità sufficiente. In Tabella 20 è fornita una tabella comparativa tra il Monitoraggio di Sorveglianza (2010-2011) ed il risultato del 1° anno di Monitoraggio Operativo (2012-2013). In Tabella 21 si nota come il giudizio di qualità relativo all'invaso di Serra del Corvo sia sostanzialmente rimasto invariato.

| C.U.S._LA | Stato Ecologico | | | | | |
|--------------------------------|-------------------------------|---------------------|-----------------|---|---------------------|-----------------|
| | RQE indice ICF - Fitofunzione | | | Indice LTLeco - Elementi di Qualità fitoculturale | | |
| | Sorveglianza 2010-2011 | Operativo 2012-2013 | Trend 2010-2013 | Sorveglianza 2010-2011 | Operativo 2012-2013 | Trend 2010-2013 |
| Occhito (Fortore) | 0.74 | 0.73 | ↓ | 11 | 11 | ↓ |
| Torre Bianca/Capaccio (Celone) | 0.73 | 0.8 | ↑ | 13 | 11 | ↓ |
| Marana Capacciotti | 0.8 | 0.8 | ↓ | 13 | 11 | ↓ |
| Locone (Monte Melillo) | 0.8 | 0.8 | ↓ | 11 | 11 | ↓ |
| Serra del Corvo (Basentello) | 0.9 | 0.8 | ↓ | 11 | 11 | ↓ |
| invaso cilarese | 0.8 | 0.8 | ↓ | 11 | 11 | ↓ |

| C.U.S._LA | Stato Chimico | | | | | |
|--------------------------------|---|---------------------|-----------------|--|---------------------|-----------------|
| | Standard qualità ambientale - Media annuale | | | Standard qualità ambientale - Concentrazione massima ammissibile | | |
| | Sorveglianza 2010-2011 | Operativo 2012-2013 | Trend 2010-2013 | Sorveglianza 2010-2011 | Operativo 2012-2013 | Trend 2010-2013 |
| Occhito (Fortore) | | | | | | |
| Torre Bianca/Capaccio (Celone) | | | | | | |
| Marana Capacciotti | | | | | | |
| Locone (Monte Melillo) | buono | buono | ↓ | buono | buono | ↓ |
| Serra del Corvo (Basentello) | buono | buono | ↓ | buono | buono | ↓ |
| invaso cilarese | buono | buono | ↓ | buono | buono | ↓ |

↑ miglioramento stato
↓ peggioramento stato
= stato invariato

Tabella 20. Tabella comparativa tra i monitoraggi 2010-11 e 2012-13 (ARPA Puglia).

| CATEGORIA "LAGHIVVASI" | | | | |
|--|---------------------|--|---|-------|
| Corpo idrico Superficiale Regione Puglia | Codice Completo | Giudizio di Qualità Sorveglianza (2010-2011) | Giudizio di Qualità Operativo (2012-2013) | Trend |
| Occhito (Fortore) | IT1-IC15-R16-01ME-4 | Buono | Sufficiente | ↓ |
| Torre Bianca/Capaccio (Celone) | IT1-R16-084-01ME-2 | Buono | Sufficiente | ↓ |
| Marana Capacciotti | IT1-IC20-R16-01ME-4 | Buono | Sufficiente | ↓ |
| Locone (Monte Melillo) | IT1-IC20-R16-02ME-2 | Sufficiente | Sufficiente | ↓ |
| Serra del Corvo (Basentello) | IT1-IC12-R16-03ME-2 | Sufficiente | Sufficiente | = |
| invaso cilarese | IT1-R16-126-01ME-2 | Sufficiente | Sufficiente | ↓ |

Tabella 21. Confronto tra il giudizio di qualità 2010-11 e 2012-13.

Il giudizio sul triennio per quanto riguarda il lago Serra del Corvo risulta essere quindi sufficiente per lo stato ecologico e buono per lo stato chimico.

Nel novembre 2018 è stato pubblicato anche il rapporto del monitoraggio di sorveglianza del biennio 2016-2018. Il potenziale ecologico risulta classificato come sufficiente (Tabella 22) sia se riferito all'indice RQE che all'indice LTLeco. Risulta buono ancora per lo stato chimico.

| Corpo idrico | Descrizione | Macrotipo | RQE IPAM/NITMET | Potenziale ecologico |
|-------------------------------|------------------------------|-----------|-----------------|----------------------|
| Marana Capacciotti | Capacciotti (centro lago) | I1 | 0.70 | Buono e oltre |
| Celone | Torre Bianca/Capacciotti | I3 | 0.73 | Buono e oltre |
| Occhito (centro lago) | Occhito (Fortore) | I1 | 0.71 | Buono e oltre |
| Locone (centro lago) | Locone (Monte Melillo) | I1 | 0.80 | Buono e oltre |
| Serra del Corvo (centro lago) | Serra del Corvo (Basentello) | I3 | 0.59 | Sufficiente |
| invaso cilarese | invaso cilarese | I4 | 0.72 | Buono e oltre |

Tabella 22. RQE e potenziale ecologico riferito ai corpi idrici fortemente modificati (ARPAP, 2018).

| Corpo idrico | Stazione | Macrotipo | Fosforo totale (µg/l) | | Trasparenza (m) | | Ossigeno ipolimnico (%) | | LTLeCo | Potenziale Ecologico |
|--------------------------------|----------|-----------|-----------------------|-----------|-----------------|-----------|-------------------------|-----------|--------|----------------------|
| | | | Valore medio | Punteggio | Valore medio | Punteggio | Valore medio | Punteggio | | |
| Occhito (Fortore) | LA_OC01 | II | 40 | 3 | 1 | 3 | 90 | 5 | 11 | Sufficiente |
| Torre Bianca/Capaccio (Celone) | LA_CB01 | IB | 29 | 3 | 1 | 3 | 95 | 5 | 11 | Sufficiente |
| Marana Capacciotti | LA_CA01 | II | 34 | 3 | 2 | 3 | 91 | 5 | 11 | Sufficiente |
| Locone (Monte Meilillo) | LA_LO01 | II | 25 | 3 | 1 | 3 | 95 | 5 | 11 | Sufficiente |
| Serra del Corvo (Basentello) | LA_SC01 | IB | 178 | 3 | 1 | 3 | 78 | 4 | 10 | Sufficiente |
| Gallesio | LA_GA01 | II | 122 | 3 | 0 | 3 | 101 | 5 | 11 | Sufficiente |

Tabella 23. Valori e classi dell'indice LTLeCo (ARPAB, 2018).

Nel febbraio 2021 infine ARP Puglia ha pubblicato i dati relativi al monitoraggio 2019 e indagato il trend degli ultimi dieci anni per tutti gli specchi d'acqua lacustri regionali. In Tabella 24 sono indicati i risultati del monitoraggio 2019 in cui il potenziale ecologico dell'invaso di Serra del Corvo risulta anche classificato come sufficiente.

| Corpo idrico | Stazione | Macrotipo | Fosforo totale (µg/l) | | Trasparenza (m) | | Ossigeno ipolimnico (%) | | LTLeCo | Potenziale Ecologico |
|--------------------------------|----------|-----------|-----------------------|-----------|-----------------|-----------|-------------------------|-----------|--------|----------------------|
| | | | Valore medio | Punteggio | Valore medio | Punteggio | Valore medio | Punteggio | | |
| Occhito (Fortore) | LA_OC01 | II | 10 | 4 | 1 | 3 | 91 | 5 | 12 | Buono |
| Torre Bianca/Capaccio (Celone) | LA_CB01 | IB | 19 | 4 | 0 | 3 | 100 | 5 | 12 | Buono |
| Marana Capacciotti | LA_CA01 | II | 16 | 3 | 2 | 3 | 97 | 5 | 11 | Sufficiente |
| Locone (Monte Meilillo) | LA_LO01 | II | 113 | 3 | 1 | 3 | 98 | 5 | 11 | Sufficiente |
| Serra del Corvo (Basentello) | LA_SC01 | IB | 160 | 3 | 1 | 3 | 51 | 4 | 10 | Sufficiente |
| Gallesio | LA_GA01 | II | 214 | 3 | 0 | 3 | 102 | 5 | 11 | Sufficiente |

Tabella 24. Valori e classi dell'indice LTLeCo relativi al monitoraggio 2019 (ARPAB, 2021).

Da quanto riportato in Tabella 25 ed in Figura 126, per quanto concerne lo stato ecologico dell'invaso di Serra del Corvo la situazione sostanzialmente è rimasta invariata, nonostante le morie di pesci verificatesi tra il 2017 ed il 2018. Si registra in ogni caso una variazione tendenziale soprattutto delle percentuali di ossigeno ipolimnico, tali da far scendere il valore dell'indice di una unità.

| Corpo idrico | Stazione | Macrotipo | 2010-2011 | | 2012-2013 | | 2013-2014 | | 2015 | | 2016 | | 2017 | | 2018 | | 2019 | |
|---------------------------------|----------|-----------|-----------|----------------------|-----------|----------------------|-----------|----------------------|--------|----------------------|--------|----------------------|--------|----------------------|--------|----------------------|--------|----------------------|
| | | | LTLeco | Potenziale Ecologico | LTLeco | Potenziale Ecologico | LTLeco | Potenziale Ecologico | LTLeco | Potenziale Ecologico | LTLeco | Potenziale Ecologico | LTLeco | Potenziale Ecologico | LTLeco | Potenziale Ecologico | LTLeco | Potenziale Ecologico |
| Occhio (Perbore) | LA_OC01 | 11 | 13 | Buono | 11 | Sufficiente | 13 | Buono | 11 | Sufficiente | 11 | Sufficiente | 11 | Sufficiente | 10 | Sufficiente | 12 | Buono |
| Serra Bianca/Casaccio (Caltone) | LA_CE01 | 13 | 13 | Buono | 11 | Sufficiente | 11 | Sufficiente | 13 | Buono | 11 | Sufficiente | 11 | Sufficiente | 11 | Sufficiente | 12 | Buono |
| Marana Caparziotti | LA_CA01 | 11 | 13 | Buono | 11 | Sufficiente | 12 | Buono | 10 | Sufficiente | 11 | Sufficiente | - | - | 10 | Sufficiente | 11 | Sufficiente |
| Lacone (Marna) | LA_LO01 | 11 | 11 | Sufficiente | 10 | Sufficiente | 10 | Sufficiente | 9 | Sufficiente | 11 | Sufficiente | 11 | Sufficiente | 10 | Sufficiente | 11 | Sufficiente |
| Serra del Corvo (Basentello) | LA_SC01 | 13 | 11 | Sufficiente | 11 | Sufficiente | 10 | Sufficiente | 11 | Sufficiente | 10 | Sufficiente | 11 | Sufficiente | 10 | Sufficiente | 10 | Sufficiente |
| Cillarise | LA_CO1 | 14 | 11 | Sufficiente | 10 | Sufficiente | 11 | Sufficiente | 11 | Sufficiente | 11 | Sufficiente | 11 | Sufficiente | 11 | Sufficiente | 11 | Sufficiente |

Tabella 25. Trend dell'indice LTLecco negli ultimi dieci anni (ARPAP, 2021).



Figura 126. Andamento dell'indice LTLecco negli ultimi dieci anni. L'invaso Serra del Corvo è contrassegnato dalla stazione LA_SC01 (ARPAB, 2021).

6.10 Paesaggio

6.10.1 Premessa

Il Piano Paesaggistico Territoriale Regionale (PPTR) è stato approvato con DGR n. 176 del 16 febbraio 2015, e pertanto, l'attuale quadro di riferimento ambientale in tema di paesaggio è stato aggiornato alla luce delle analisi, previsioni e politiche messe in atto da questo strumento di pianificazione regionale, che si è proposto di superare l'approccio tradizionale alla gestione e tutela del paesaggio incentrato su misure di natura prettamente vincolistica seguendo gli orientamenti introdotti dalla Convenzione Europea del Paesaggio e recepiti nella normativa nazionale dal Codice dei beni culturali e del paesaggio. L'aggiornamento dell'analisi di contesto di seguito riportata prende a riferimento dati ed informazioni contenuti all'interno del Rapporto Ambientale del PPTR elaborato in fase di Valutazione Ambientale Strategica: in particolare, si fa riferimento all'analisi di contesto svolta relativamente alla componente "Paesaggio". Gli indicatori di contesto sui quali si fonda l'analisi svolta sono stati ripresi e proposti anche nel documento "Gli indicatori del Paesaggio - Indicazioni per la redazione delle Valutazioni Ambientali Strategiche dei piani e Programmi", documento che fornisce indicazioni specifiche per la redazione

delle VAS dei Piani Urbanistici Generali, con particolare attenzione alla tematica del paesaggio. Gli indicatori proposti sono stati costruiti "alla luce dei criteri di pertinenza rispetto ai caratteri del paesaggio pugliese; capacità di monitorare dinamiche evidenziate come rilevanti; disponibilità dei dati; sostenibilità delle elaborazioni richieste; popolabilità futura". Essi mirano sostanzialmente a descrivere lo stato di salute del paesaggio pugliese attraverso dati quantitativi (e quindi per quanto possibile oggettivi); in termini di contenuti e metodo l'impostazione proposta è fondata anche su esperienze consolidate in altri contesti nazionali o internazionali. Gli indicatori di contesto elaborati dai documenti citati per la descrizione del contesto paesaggistico regionale sono:

- Diversità del mosaico agropaesistico;
- Frammentazione del paesaggio;
- Proliferazione di edifici in aree extraurbane;
- "Consumo di suolo" a opera di nuove urbanizzazioni;
- Dinamiche negli usi del suolo agroforestale;
- Esperienza del paesaggio rurale;
- Artificializzazione del paesaggio rurale;
- Densità di beni storico-culturali puntuali o areali in aree extraurbane.

La principale minaccia alla qualità ecologica e percettiva del paesaggio è rappresentata dai fenomeni di urbanizzazione dei contesti agricoli (realizzazione di infrastrutture e di insediamenti diffusi e decontestualizzati), causa di consumo di suolo, della riduzione delle dimensioni delle patches e della frammentazione delle connessioni ecologiche presenti.

Gli indicatori Frammentazione del paesaggio, Proliferazione di insediamenti in aree extraurbane, Consumo di suolo ad opera di nuove urbanizzazioni, misurano l'entità dei fenomeni di urbanizzazione dei contesti agricoli nel territorio regionale. Per quanto riguarda la Frammentazione del paesaggio (superficie delle patches non interrotta da infrastrutture con capacità di traffico rilevanti), i dati raccolti rappresentano nel complesso uno stato relativamente soddisfacente. La dimensione media delle patch per l'intera Regione Puglia è pari a 353,86 ettari, ancorché con differenze anche rilevanti da un ambito all'altro: Gargano, Subappenino Dauno e Alta Murgia hanno valori alti in funzione delle grandi dimensioni delle patch di bosco/pascolo, ma anche come probabile esito delle tutele ambientali che vi insistono.



Figura 127. Indice di frammentazione del paesaggio al 2016 (ISPRA).

Maggiormente preoccupanti risultano i dati raccolti sulla "Proliferazione di insediamenti in aree extraurbane": il numero di edifici sparsi, insediamenti discontinui e aree produttive inferiori a 2 ha, come desunto da elaborazioni su CTR 2006 e pari a 1.618.741, differisce notevolmente rispetto ai dati dell'ultimo censimento ISTAT (2001), che individuava un numero complessivo di edifici nell'intero territorio regionale pari a 1.006.653. L'incremento dal 1945 al 2006 dei soli edifici sparsi in aree extraurbane è pari a +416%, (con picchi assai superiori per il Salento, l'Arco Jonico tarantino, e la Puglia centrale) e pari a + 915 % con riferimento al numero complessivo di edifici sparsi, insediamenti discontinui e aree produttive inferiori a 2 ha.

L'indicatore Dinamiche negli usi del suolo agroforestale misura la stabilità negli usi del suolo agricolo e forestale, affrontando un altro aspetto del tema del paesaggio, ovvero i processi di trasformazione dovuti alle politiche agricole: nel complesso, i dati riportati all'interno del RA del PPTR rilevano un decremento di superficie dei prati-pascoli, dei vigneti, delle coltivazioni promiscue e dei frutteti e un incremento dei seminativi e dell'oliveto. I dati analizzati per ambito paesaggistico rilevano le principali persistenze del paesaggio agricolo. Rispetto ai valori medi registrati a livello regionale per la superficie ad "usi del suolo persistenti", alcuni ambiti, fra cui l'Arco ionico Tarantino e il Tavoliere Salentino presentano valori dell'indice sensibilmente bassi, a sottolineare cambiamenti intensi nel paesaggio agrario: solo una superficie tra il 20 e il 30% mantiene la stessa copertura tra gli anni Cinquanta e la fine degli anni Novanta. Da una maggiore stabilità sarebbero viceversa interessate vaste aree della provincia di Foggia (Tavoliere e Subappennino), l'ambito dell'Ofanto e quello dell'Alta Murgia.

Gli indicatori Esperienza del paesaggio rurale e Artificializzazione del paesaggio rurale sviluppano invece gli aspetti più propriamente "percettivi" del paesaggio. Il primo prende a riferimento le esperienze britanniche di caratterizzazione e giudizio del concetto di "Tranquillity", che rappresenta una situazione a basso livello di ambiente costruito, di traffico, di rumore, di illuminazione: le mappe elaborate dal PPTR individuano le aree agricole nelle quali è possibile l'esperienza di quiete, sulla base della distanza dai centri abitati e dalle principali infrastrutture. Il secondo indicatore misura il grado di artificializzazione del paesaggio rurale, quantificando la presenza di elementi - strutture e materiali - che sostituiscono/mascherano, permanentemente o stagionalmente, la copertura del suolo agricolo. I dati disponibili hanno permesso di analizzare, quali elementi di artificialità, esclusivamente le serre e gli impianti eolici.

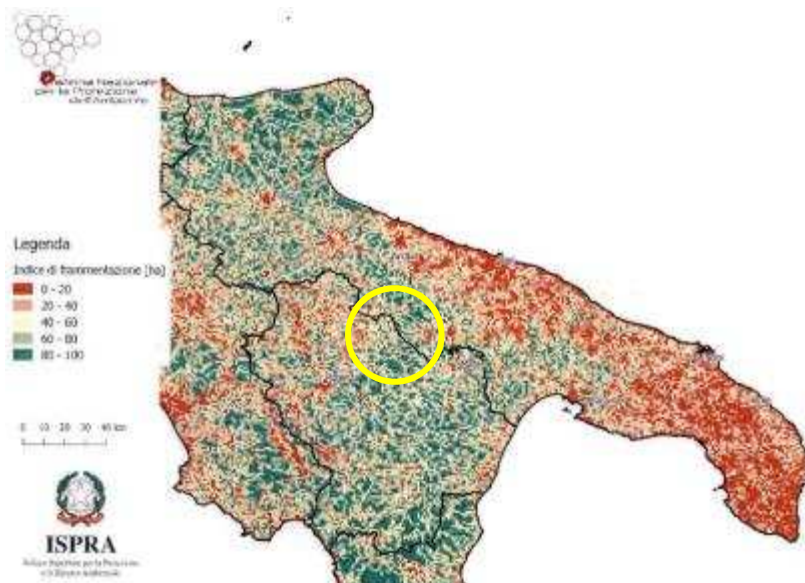
Dall'analisi del contesto paesaggistico pugliese si evince una qualità ecologica del paesaggio abbastanza buona, come emerge dai dati sulla diffusione di patches paesaggistiche ampie ed eterogenee, diversificate, irregolari in forma e distribuzione: gli ambiti con maggiori potenzialità sono localizzati in provincia di Foggia (Gargano, Subappenino Dauno, Tavoliere, Ofanto) e nell'Arco jonico tarantino. Le zone del Gargano, Subappenino Dauno e Alta Murgia mostrano anche una minore frammentazione del paesaggio, ovvero una superficie delle patches non interrotta da infrastrutture più ampia; le parti centro meridionali della regione si configurano più come "paesaggi a maglia fitta", con un più alto grado di frammentazione.

Un quadro positivo emerge anche dalla diffusione dei Beni Storico-Culturali nelle aree extraurbane (edifici rurali, chiese, edicole, villaggi storici, piante monumentali, trame fondiarie oggetto di importanti interventi pubblici), circa 8000 sull'intero territorio regionale, e dal lavoro di censimento svolta nell'ambito della redazione della Carta dei Beni Culturali. La Regione presenta invece profili di criticità con riferimento ai fenomeni di urbanizzazione dei contesti agricoli; i dati sulla proliferazione edilizia a bassa densità, sul consumo di suolo e sull'artificializzazione del paesaggio agrario evidenziano una progressione crescente e rilevante e rappresentano la principale minaccia alla qualità ecologica e percettiva del paesaggio, soprattutto nei territori salentini, nella Puglia Centrale e nell'Arco Jonico-tarantino.

6.10.2 Carta della Natura della Regione Puglia

Ai sensi del Sistema Carta della Natura della Regione Puglia (2014), il lago di Serra del Corvo è classificato come il sistema "89 – Lagune e canali artificiali", che rappresentano di fatto lagune o canali di origine artificiale che tuttavia ospitano numerose specie di avifauna acquatica ed in molti casi rappresentano aree tutelate dalla normativa comunitaria, nazionale e regionale. Nel caso di studio, l'invaso Serra del Corvo non è classificato come area umida prioritaria e non è

inserito nella rete ecologica comunitaria e nazionale Natura 2000, non essendo incluso in aree SIC; ZPS o IBA.

6.10.3 Interazione con zone di particolare interesse

Il D.Lgs. 42/04 regola la vincolistica vigente nei territori contermini ai laghi per una fascia di 300 m dalla linea di battigia, anche per i territori elevati sui laghi (Art. 142 c.1.b). Parimenti viene regolamentata l'attività edilizia anche in una fascia di 150 m da sponde ed argini dei fiumi, dei torrenti e dei corsi d'acqua iscritti negli elenchi di cui al R.D. 1775/1933 (Art. 142 c.1.c).

La Legge Regionale della Basilicata del 11 agosto 1999 Nr. 23 "*Tutela, governo ed uso del territorio*" ha imposto alla Regione (Art. 12 bis) la redazione del Piano Paesaggistico Regionale quale unico strumento di tutela, governo ed uso del territorio della Basilicata. In relazione a tale documento normativo, occorre sottolineare che l'invaso Serra del Corvo risulta classificato come area tutelata per legge ai sensi del citato art. 142 del D.Lgs. 42/04 (codice BP142b_017) ed è classificato come lago ed invaso artificiale. Parimenti anche i due affluenti principali, il torrente Basentello (BP142c_549) ed il torrente Roviniero (BP_142c_555) sono classificati nella categoria fiume e torrenti con relativo buffer di 150 m. L'invaso invece non figura come area umida particolarmente tutelata. Fino all'approvazione del P.P.R., al di fuori dei perimetri ricompresi nei Piani di area vasta, valgono le tutele individuate dall'art. 142 del D.Lgs. n. 42/2004. Si rimanda all'analisi vincolistica ed agli estratti cartografici riportati nella Relazione Tecnica particolareggiata (Elaborato A.2).

Medesima classificazione risulta anche dal Piano Paesaggistico Territoriale Regionale (PPTR) della Puglia (Delibera n. 1435 del 2 agosto 2013 e ss.mm.ii.). In particolare, ai sensi dell'Art. 45 delle Norme di Attuazione (NTA) del PPT.R, nei territori contermini ai laghi (300 m) non sono ammesse nuove opere edilizie, è vietata l'escavazione e sono vietate le trasformazioni di suolo. Occorre tuttavia evidenziare che il medesimo art. 45 delle NTA del PPTR Puglia consente, punto b7), la realizzazione di opere infrastrutturali a rete interrata pubbliche e/o di interesse pubblico, a condizione che siano di dimostrata assoluta necessità e non siano localizzabili altrove;

Inoltre l'Art. 95 "Realizzazione di opere pubbliche o di pubblica utilità" prevede al comma 1 che le opere pubbliche o di pubblica utilità possono essere realizzate in deroga alle prescrizioni previste dal Titolo VI delle presenti norme per i beni paesaggistici e gli ulteriori contesti, purché in sede di autorizzazione paesaggistica o in sede di accertamento di compatibilità paesaggistica si verifichi che dette opere siano comunque compatibili con gli obiettivi di qualità di cui all'art. 37 e non abbiano alternative localizzative e/o progettuali. Il rilascio del provvedimento di deroga è sempre di competenza della Regione.



Figura 128. Un'immagine aerea dell'invaso di Serra del Corvo.

Ai sensi delle Norme di Attuazione del Piano Regionale di Tutela delle Acque (PRTA) della Regione Puglia, seppur non adottato, al Titolo III Aree a specifica tutela Art. 11 comma 1 si annoverano tra le aree sensibili anche i laghi naturali e gli invasi artificiali tra cui Serra del Corvo, nonché i corsi d'acqua ad essi afferenti per un tratto di 10 chilometri dalla linea di costa, nonché i bacini drenanti dell'invaso stesso. Ai sensi del PPTR della Regione Puglia e della relativa Carta dei Vincoli Architettonici, Archeologici e Paesaggistici, la Masseria Jazzo Piccolo presso Serra del Corvo è citata come testimonianza della stratificazione insediativa storica con annessa area di rispetto dei siti storico-culturali. L'attività di progettazione condotta ha consentito di rispettare la vincolistica in essere. Si registra la presenza presso il bacino di monte di alcuni siti di età ellenistica e dell'età del bronzo e del ferro.



Figura 129. Carta archeologica e della vincolistica storica e culturale.

In ogni caso, sia il potenziale archeologico delle aree limitrofe ai siti di interventi che il relativo rischio archeologico possono essere classificati come non elevati. Si rimanda anche alla Relazione Archeologica (Elaborato PD-VI.5) ed alle relative tavole cartografiche.

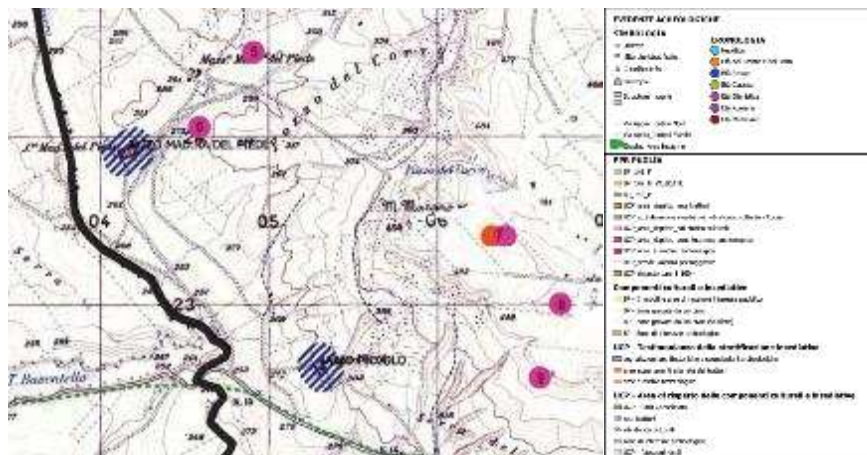

Figura 130. La Masseria Jazzo Piccolo presso Serra del Corvo.

6.10.4 Identificazione dei ricettori

6.10.4.1 Premessa

È noto che l'impatto visivo causato dall'inserimento di tali strutture nel paesaggio varierà notevolmente all'aumentare della distanza del punto di osservazione. La visibilità si riduce infatti con la distanza, in maniera lineare solo in situazione teorica, mentre nella realtà le variabili sono molteplici, dovute alla presenza di ostacoli, alla luce solare e alle condizioni atmosferiche. L'impatto visivo di un elemento dipende, oltre che dall'ingombro e della tipologia dell'oggetto, così come dal punto visuale (probabilità di visuale, numero di fruitori del luogo) dalle modalità con le quali è visto (osservatori fissi o mobili ad esempio). Per l'analisi preliminare degli impatti visivi e paesaggisti si è provveduto a scegliere alcuni osservatori, sia fissi che mobili, sia in un contesto di prossimità alle opere che in un contesto di area più vasta.

6.10.4.2 Contesto di prossimità

Considerando le aree limitrofe ai siti di interventi, si sono scelti gli indicatori illustrati in Figura 131, così definibili.

Osservatori fissi

- **A** – sulla sponde del lago presso la foce del Basentello, in un'area ad elevata fruizioni ricreativa per le attività di pesca sportiva ed a scopo escursionistico;
- **B** – Masseria Madonna del Piede, presso il ramo più orientale del lago nei pressi della foce del torrente Roviniero e della strada poderale Contrada Basentello;
- **C** – osservatore fisso in Contrada S. Antonio lungo la S.C.8, in direzione del parametro di valle dell'invaso di monte, nel tratto in cui viene raggiunta la maggiore altezza;
- **D** – nei pressi delle opere di regolazione, presa e scarico gestite da EIPLI a servizio dell'invaso Serra del Corvo;

- **D-1** – nei pressi della strada di accesso alla Masseria Jazzo Piccolo Serra del Corvo, tutelata ai sensi del vigente P.T.P.R. della Regione Puglia.

Osservatori mobili

- **L** – osservatore in transito lungo la strada poderale Contrada Basentello;
- **M** – osservatore in transito lungo la SS655 in direzione del lago Serra del Corvo;
- **N** – osservatore in transito lungo la strada SP79 sulla diga dell’invaso Serra del Corvo;
- **O** – osservatore in transito lungo la strada SP26 in direzione del lago Serra del Corvo.



Figura 131. Localizzazione dei recettori per l’analisi preliminare degli impatti visivi in un contesto di prossimità.



Figura 132. Viste allo stato attuale dai recettori fissi A (sinistra) e D (destra).



Figura 133. I recettori D e D-1 localizzati su una foto scattata da drone.



Figura 134. Vista allo stato attuale in direzione del lago dal recettore B.



Figura 135. Vista allo stato attuale in direzione del bacino di monte del recettore C.



Figura 136. Vista in direzione del sito di intervento del recettore mobile L.



Figura 137. Vista in direzione del sito di intervento del recettore mobile M.



Figura 138. Vista in direzione del sito di intervento del recettore mobile N.



Figura 139. Il coronamento della diga di Serra del Corvo lungo il quale si muove il recettore N.



Figura 140. Vista in direzione del sito di intervento del recettore mobile O.

6.10.4.3 Contesto di area vasta

Considerando invece un contesto di area vasta si sono scelti gli indicatori illustrati in Figura 132, così definibili.

Osservatori fissi

- **E** – osservatore in località Masseria Protomastro lungo la SP8;
- **F** – osservatore in località Cardinale lungo la strada poderale di Contrada Bradano;
- **G** – osservatore all'incrocio tra SP129 e SP199 in località Monte Pato;
- **H** – osservatore in località Fontana Vetere.



Figura 141. Localizzazione dei recettori per l'analisi in un contesto di area vasta.



Figura 142. Vista allo stato attuale in direzione Lago Serra del Corso del recettore fisso E.



Figura 143. Vista allo stato attuale in direzione Lago Serra del Corso del recettore fisso F.



Figura 144. Vista allo stato attuale in direzione Lago Serra del Corvo del recettore fisso G.



Figura 145. Vista allo stato attuale in direzione Lago Serra del Corso del recettore fisso H.

Osservatori mobili

- P – osservatore in transito lungo la SS655 in direzione del lago Serra del Corvo (ovest);
- Q – osservatore in transito lungo la SS655 in direzione del lago Serra del Corvo (est).



Figura 146. Vista allo stato attuale in direzione Lago Serra del Corso del recettore mobile P.



Figura 147. Vista allo stato attuale in direzione Lago Serra del Corso del recettore mobile Q.

Per quanto concerne l'elettrodotto, vi è proceduto considerando invece l'inserimento delle opere (tralicci e funi) analizzandone l'impatto da alcuni punti di osservazione distribuiti lungo il tracciato di progetto scelto.

6.11 Clima acustico, elettrico ed elettromagnetico

6.11.1 Rumore

6.11.1.1 Normativa di riferimento

L'attuazione della classificazione acustica è una delle competenze che l'art. 6 della Legge Quadro n. 447/95 assegna ai Comuni. Il Comune di Gravina in Puglia (BA) si è dotato di un Piano di Zonizzazione Acustica del territorio comunale con Deliberazione della Giunta Comunale Nr. 175/2005. Tale strumento ha rilevanza urbanistica e vincola l'uso e le modalità di sviluppo del territorio comunale.

| CLASSI DI DESTINAZIONE D'USO DEL TERRITORIO | diurno (6+22) | notturno (22+6) |
|---|------------------|--------------------|
| CLASSE I - aree particolarmente protette: rientrano in questa classe le aree nelle quali la quiete rappresenta un elemento di base per la loro utilizzazione: aree ospedaliere, scolastiche, aree destinate al riposo ed allo svago, aree residenziali rurali, aree di particolare interesse urbanistico, parchi pubblici, ecc. | 50 | 40 |
| CLASSE II - aree destinate ad uso prevalentemente residenziale: rientrano in questa classe le aree urbane interessate prevalentemente da traffico veicolare locale, con bassa densità di popolazione, con limitata presenza di attività commerciali ed assenza di attività industriali e artigianali | 55 | 45 |
| CLASSE III - aree di tipo misto: rientrano in questa classe le aree urbane interessate da traffico veicolare locale o di attraversamento, con media densità di popolazione, con presenza di attività commerciali, uffici con limitata presenza di attività artigianali e con assenza di attività industriali; aree rurali interessate da attività che impiegano macchine operatrici | 60 | 50 |
| CLASSE IV - aree di intensa attività umana: rientrano in questa classe le aree urbane interessate da intenso traffico veicolare, con alta densità di popolazione, con elevata presenza di attività commerciali e uffici, con presenza di attività artigianali; le aree in prossimità di strade di grande comunicazione e di linee ferroviarie; le aree portuali, le aree con limitata presenza di piccole industrie. | 65 | 55 |
| CLASSE V - aree prevalentemente industriali: rientrano in questa classe le aree interessate da insediamenti industriali e con scarsità di abitazioni. | 70 | 60 |
| CLASSE VI - aree esclusivamente industriali: rientrano in questa classe le aree esclusivamente interessate da attività industriali e prive di insediamenti abitativi | 70 | 70 |

Tabella 26. Le sei classi di destinazione d'uso del territorio ed i relativi valori limite assoluti di immissione.

La classificazione acustica consiste nella ripartizione del territorio comunale in zone omogenee, classificate secondo quanto disposto dal Decreto del Presidente del Consiglio dei Ministri 1° marzo 1991 e smi: eventuali superamenti del limite di zona comportano la successiva elaborazione dei piani di risanamento e/o di idonei regolamenti comunali, utili ad una migliore gestione del territorio comunale. Le classi di rumorosità sono le seguenti:

- Classe I: Aree particolarmente protette;
- Classe II: Aree destinate ad uso prevalentemente residenziale;
- Classe III: Aree di tipo misto;

- Classe IV: Aree di intensa attività umana;
- Classe V: Aree prevalentemente industriali;
- Classe VI: Aree esclusivamente industriali.

In particolare nel Piano si fa riferimento anche all'esposizione della popolazione residente negli agglomerati a livelli di rumore L_{den} superiori a 65 dB(A) e L_{night} superiori a 55 dB(A) prodotto dalle infrastrutture di trasporto (strade, ferrovie, aeroporti, porti) e dagli insediamenti industriali. Di seguito è indicato il dettaglio delle classi di destinazione d'uso del territorio ai sensi della Legge Regionale Puglia Nr. 3 del 132 dicembre 2002 e ss.mm.ii (BUR Nr. 25 del 20 febbraio 2002). Come si evince da quanto sopra riportato, l'area oggetto di studio rientra nella **Classe II**, in quanto interessata da traffico veicolare locale, con bassa densità di popolazione e limitata presenza di attività commerciali. Inoltre non sono presenti attività industriali o artigianali.

6.11.1.2 Individuazione dei ricettori

In Figura 148 sono riportati i recettori individuati per l'analisi dell'impatto acustico dell'intervento in progetto. Si rimanda anche allo Studio di Impatto Acustico di cui all'Elaborato PD-VI.10.



Figura 148. Individuazione dei ricettori per quanto concerne il clima acustico.

- **RU-A** – recettore fisso presso la stazione di trasformazione esistente vicino allo svincolo tra la SS96 e la SS96bis;
- **RU-B** – recettore fisso presso un'azienda agricola lungo la SS655;

- **RU-C** – recettore fisso in corrispondenza dello svincolo tra la SP26 e la strada poderale per Contrada Basentello;
- **RU-D** – recettore fisso presso Masseria Jazzo Piccolo nel Comune di Gravina in Puglia (BA) vicino all'area di cantiere più gravosa;
- **RU-E** – recettore fisso sulla diga del Basentello nel Comune di Genzano di Lucania (PZ);
- **RU-F** – recettore fisso presso Masseria Madonna del Piede nel Comune di Gravina in Puglia (BA);
- **RU-H** – recettore fisso presso un'azienda agricola sul Monte Marano vicino alle aree in cui è previsto lo stoccaggio di materiale in esubero dagli scavi per rimodellazione morfologica del terreno esistente;
- **RU-G** – recettore fisso nei pressi del cantiere del bacino di monte nei pressi del tratto in cui l'argine è più elevato.

6.11.2 Vibrazioni

6.11.2.1 Normativa di riferimento

La valutazione delle vibrazioni è regolamentata ad oggi dalla norma UNI 9614, che definisce le modalità di misurazione delle vibrazioni di sorgenti interne o esterne a strutture o edifici ed i criteri con cui deve essere definito il grado di disturbo. In generale la norma di riferisce a tutti quei fenomeni che possono originare vibrazioni negli edifici come ad esempio il traffico su gomma o rotaia, attività industriali e funzionamento di macchinari o attività di cantiere, mentre non si applica alle vibrazioni derivanti da eventi sismici. La valutazione del disturbo può essere effettuata con l'impiego di strumentazione dedicata che, oltre all'acquisizione e alla registrazione del segnale accelerometrico, esegue l'elaborazione in linea dei dati. In alternativa è possibile far ricorso a sistemi di acquisizione dati che memorizzano la storia temporale dell'accelerazione in forma digitale e di software specifico per l'elaborazione dati fuori linea. La norma citata fa riferimento alle seguenti categorie di danno:

- **Danno architettonico** (o di soglia): alterazione estetica o funzionale dell'edificio senza comprometterne la stabilità strutturale o la sicurezza degli occupanti (es. formazione o accrescimento di fessure filiformi su muratura);
- **Danno maggiore**: effetto che si presenta con formazione di fessure più marcate, distacco e caduta di gesso o pezzi di intonaco fino al danneggiamento di elementi strutturali (es. fessure nei pilastri e nelle travature, apertura di giunti).

6.11.2.2 Individuazione dei ricettori

In Figura 149 sono indicati i tre recettori principali considerati nel presente studio. Si ritiene infatti che i fenomeni vibratorii potenzialmente indotti dalle lavorazioni di cantiere ed eventualmente indotti in fase di esercizio dal funzionamento della centrale di produzione siano percepibili unicamente in uno stretto intorno di tali aree.



Figura 149. Individuazione dei ricettori per quanto concerne le vibrazioni.

- **VI-A** – recettore fisso presso la Masseria Jazzo Piccolo, bene tutelato a poche centinaia di metri dal sito di installazione della centrale di produzione e vicino al tracciato delle condotte forzate;
- **VI-B** – recettore fisso presso le strutture in cemento armato a servizio del prelievo irriguo operato da EIPLI;
- **VI-C** – recettore fisso presso il coronamento della diga del Basentello nella titolarità sempre di EIPLI.

6.11.3 Campi elettrici, magnetici ed elettromagnetici

6.11.3.1 Normative di riferimento

In questo paragrafo si riportano i principali riferimenti normativi da prendere in considerazione per la progettazione, la costruzione e l'esercizio dell'intervento oggetto del presente documento.

Leggi e atti normativi

- Regio Decreto 11 dicembre 1933 n° 1775 "Testo Unico delle disposizioni di legge sulle acque e impianti elettrici";

- Legge 23 agosto 2004, n. 239 “Riordino del settore energetico, nonché delega al Governo per il riassetto delle disposizioni vigenti in materia di energia”;
- Legge 22 febbraio 2001, n. 36, “Legge quadro sulla protezione dalle esposizioni a campi elettrici, magnetici ed elettromagnetici”;
- DPCM 8 luglio 2003, “Fissazione dei limiti di esposizione, dei valori di attenzione e degli obiettivi di qualità per la protezione della popolazione dalle esposizioni ai campi elettrici e magnetici alla frequenza di rete (50 Hz) generati dagli elettrodotti”;
- Decreto 29 maggio 2008, “Approvazione della metodologia di calcolo per la determinazione delle fasce di rispetto per gli elettrodotti”;
- DPR 8 giugno 2001 n°327 “Testo unico delle disposizioni legislative e regolamentari in materia di Pubblica Utilità” e smi;
- Legge 24 luglio 1990 n° 241, “Norme sul procedimento amministrativo in materia di conferenza dei servizi” come modificato dalla Legge 11 febbraio 2005, n. 15, dal Decreto legge 14 marzo 2005, n. 35 e dalla Legge 2 aprile 2007, n. 40;
- Decreto Legislativo 22 gennaio 2004 n° 42 “Codice dei Beni Ambientali e del Paesaggio, ai sensi dell’articolo 10 della legge 6 luglio 2002, n. 137 “;
- Decreto del Presidente del Consiglio dei Ministri 12 dicembre 2005 “Individuazione della documentazione necessaria alla verifica della compatibilità paesaggistica degli interventi proposti, ai sensi dell’articolo 146, comma 3, del Codice dei beni culturali e del paesaggio di cui al decreto legislativo 22 gennaio 2004, n. 42”;
- Decreto Legislativo 3 aprile 2006, n. 152 “Norme in materia ambientale” e ss.mm.ii.;
- Legge 5 novembre 1971 n. 1086. “Norme per la disciplina delle opere di conglomerato cementizio armato, normale e precompresso ed a struttura metallica. Applicazione delle norme sul cemento armato”;
- Decreto Interministeriale 21 marzo 1988 n. 449 “Approvazione delle norme tecniche per la progettazione, l’esecuzione e l’esercizio delle linee aeree esterne”;
- Decreto Interministeriale 16 gennaio 1991 n. 1260 “Aggiornamento delle norme tecniche per la disciplina della costruzione e dell’esercizio di linee elettriche aeree esterne”;
- Decreto Interministeriale del 05/08/1998 “Aggiornamento delle norme tecniche per la progettazione, esecuzione ed esercizio delle linee elettriche aeree esterne”.

Norme tecniche – Norme CEI

- CEI 11-4, “Esecuzione delle linee elettriche esterne”, quinta edizione, 1998:09;

- CEI 11-17, “Linee in cavo”, quinta terza, 2006:07;
- CEI 11-60, “Portata al limite termico delle linee elettriche aeree esterne”, seconda edizione, 2002-06;
- CEI 211-4, “Guida ai metodi di calcolo dei campi elettrici e magnetici generati da linee elettriche”, prima edizione, 1996-07;
- CEI 211-6, “Guida per la misura e per la valutazione dei campi elettrici e magnetici nell’intervallo di frequenza 0 Hz – 10 kHz, con riferimento all’esposizione umana”, prima edizione, 2001-01;
- CEI 103-6 “Protezione delle linee di telecomunicazione dagli effetti dell’induzione elettromagnetica provocata dalle linee elettriche vicine in caso di guasto”, terza edizione, 1997:12;
- CEI 106-11, “Guida per la determinazione delle fasce di rispetto per gli elettrodotti secondo le disposizioni del DPCM 8 luglio 2003 (Art. 6) – Parte 1: Linee elettriche aeree e in cavo”, prima edizione, 2006:02.

In sintesi si può concludere che il settore è regolamentato dalla Legge Quadro Nr. 36 del 22 febbraio 2001 recante “*Legge quadro sulla protezione dalle esposizioni a campi elettrici, magnetici ed elettromagnetici*” e dal successivo D.P.C.M. 8 luglio 2003, con il quale è stato istituito il quadro normativo di riferimento nazionale in merito alla protezione dalle esposizioni ai campi elettrici, magnetici ed elettromagnetici. A livello regionale, in Puglia si cita la Legge Regionale Nr. 5 dell’8 marzo 2002 recante “Norme transitorie per la tutela dall’inquinamento elettromagnetico prodotto da sistemi di tele-comunicazioni e radiotelevisivi operanti nell’intervallo di frequenza fra 0 hz e 300 Ghz” ed il Regolamento Regionale Nr. 14 del 2006. In Basilicata si considera invece la Legge Regionale Nr. 30 del 5 aprile 2000 recante “Normativa regionale in materia di prevenzione dall’inquinamento da campi elettromagnetici”.

6.11.3.2 Caratterizzazione generale

Tutte le aree di intervento considerate nel progetto elaborato non presentano elementi che possano generare campi elettrici, magnetici ed elettromagnetici, in quanto ubicate in un contesto prettamente poco urbanizzato e colturale. Gli unici elementi sono costituiti dalle linee elettriche che attraversano i Comune di Gravina in Puglia (BA) e Genzano di Lucania (PZ). La realizzazione dell’elettrodotto aereo non genererà interferenze tali da poter essere considerate critiche, in un contesto sostanzialmente privo di residenzialità e di urbanizzazione.

6.11.4 Inquinamento luminoso

6.11.4.1 Normativa di riferimento

Il tema dell'inquinamento luminoso è regolamentato da tre norme tecniche italiane che ne fanno adeguato riferimento (UNI10819, UNI10439, UNI9316). A livello regionale, la Regione Puglia si è dotata di apposita Legge Regionale Nr. 15 del 23 novembre 2005 recante "*Misure urgenti per il contenimento dell'inquinamento luminoso e per il risparmio energetico*". La Basilicata invece si è dotata invece di Legge Regionale Nr. 41 del 10 aprile 2000 recante "*Inquinamento luminoso e conservazione della trasparenza e stabilità atmosferica dei siti di ubicazione di stazioni astronomiche*".

6.11.4.2 Caratterizzazione generale

Il territorio oggetto di intervento è molto lontano dai Comuni di Anzi e Castelgrande in cui sono presenti due prestigiose stazioni astronomiche. Le aree di intervento sono a carattere prettamente rurale ed agricolo, pertanto il tema dell'inquinamento luminoso acquista un carattere relativamente marginale in quanto il grado di disturbo è relativamente basso, se non in alcune fasi intense di cantiere.

6.12 Evoluzione in caso di attuazione della variante Zero

A conclusione del presente capitolo si ritiene utile proporre anche un'analisi della possibile evoluzione delle componenti ambientali qualora non si procedesse con la realizzazione dell'impianto di accumulo idroelettrico mediante pompaggio puro e si propendesse per l'attuazione della variante Zero come descritto nel paragrafo 5.5.1. L'ambito territoriale in cui è prevista la localizzazione delle opere di superficie dell'intervento in progetto ricade in aree prettamente agricole senza vegetazione arborea rilevante ed in aree di transizione tra i versanti del Monte Marano e l'invaso di Serra del Corvo.

In caso di mancata realizzazione delle opere, oltre agli aspetti puramente legati alla produzione di energia pulita da fonti rinnovabili, non si prevede una rivalorizzazione generale delle aree in questione. Verrebbero infatti a mancare i presupposti per creare un volano positivo di crescita generalizzata del territorio a cavallo tra i Comuni di Gravina in Puglia (BA) e Genzano di Lucania (PZ) con un progressivo aumento anche dell'instabilità del territorio e dell'intensità delle pratiche agricole già oggi effettuate. Si determinerebbe quanto segue:

- La qualità dell'aria ed il clima non subirebbero sostanziali modifiche rispetto al quadro attuale, con un progressivo deterioramento della qualità stessa dell'aria nel tempo a causa delle emissioni di sostanze inquinanti da traffico veicolare;

- Non si registrerebbe alcuna modifica in merito all'utilizzo del suolo, del sottosuolo e delle peculiarità idrogeologiche che ad oggi caratterizzano le aree di intervento. Le pratiche agricole continuerebbero a diffondersi, unitamente a tutti gli aspetti negativi relazionabili ad una progressiva perdita di qualità dei suoli stessi;
- Dato l'esercizio del prelievo irriguo che ad oggi EIPLI opera presso l'invaso di Serra del Corvo, non si determinerebbero variazioni sostanziali in termini di qualità delle acque e di disponibilità della risorsa idrica. Quest'ultima sul lungo periodo potrebbe diminuire in virtù dei cambiamenti climatici;
- Per quanto concerne il rumore e le vibrazioni non è da attendersi una variazione rispetto allo stato attuale;
- In caso di mancata realizzazione del progetto, l'evoluzione delle caratteristiche ecosistemiche degli ambienti interessati peggiorerebbe inevitabilmente. Senza la realizzazione di quelle che vengono annoverate come misure di compensazione infatti, la qualità biologica ed ecologica degli ambienti ripariali verrebbe progressivamente erosa ed il quadro risultante sarebbe sicuramente più negativo rispetto allo stato attuale, se non altro per la mancata bonifica delle sponde dell'invaso di Serra del Corvo e per l'esercizio spesso incontrollato della pratica di pesca sportiva;
- Gli impatti che si determinerebbero in termini di ricadute socio-economiche sarebbero invece fortemente peggiorativi. Verrebbe infatti a mancare un notevole impulso al mercato del lavoro ed alla situazione economica e commerciale locale, non verrebbe migliorata l'efficienza energetica del sistema elettrico nazionale e pertanto sarebbe ulteriormente incentivata la produzione di energia da fonti non rinnovabili a discapito dell'intera collettività;
- Infine in relazione al paesaggio, la mancata realizzazione del bacino di monte non inficerebbe il quadro paesaggistico del Monte Marano, che nel contempo non verrebbe però riqualificato a dovere. Per le aree di valle lungo l'invaso di Serra del Corvo non si determinerebbero modifiche sostanziali rispetto allo stato attuale in quanto la gran parte delle opere è comunque prevista in caverna e/o interrata. La qualità del paesaggio rimarrebbe pertanto relativamente compromessa a causa delle intense pratiche agricole ad oggi in essere, lo stato generale delle opere esistenti (viabilità e diga del Basentello) rimarrebbe inalterato attribuendo agli ambienti un equivocabile stato di abbandono.

Dall'analisi effettuata si evince pertanto che in caso di mancata realizzazione degli interventi di progetto la qualità complessiva delle componenti ambientali tenderebbe a regredire nel tempo.

7. Prevedibili impatti ambientali attesi

7.1 Premessa

Nel presente capitolo vengono analizzati in dettaglio tutti i prevedibili impatti ambientali attesi con la realizzazione delle opere dell'impianto di accumulo idroelettrico mediante pompaggio denominato "Gravina - Serra del Corvo" e relative opere connesse ed infrastrutture indispensabili avente potenza pari a 200 MW nei Comuni di Genzano di Lucania (PZ) e Gravina in Puglia (BA). Tutti gli impatti potenziali verranno analizzati per ogni componenti ambientale sia in fase di cantiere che in fase di esercizio.

7.2 Popolazione e salute pubblica

7.2.1 Limitazione e perdita d'uso del suolo

La realizzazione del progetto determinerà l'occupazione di suolo sia in fase di cantiere sia in fase di esercizio. In linea generale l'impatto potenziale sull'uso del suolo connesso alla realizzazione del progetto è da intendersi in termini di limitazioni o perdite nell'uso diretto dei suoli e contestualmente nella generazione di disturbi ed interferenze con gli utilizzi delle aree interessate dagli interventi per scopi sociali e culturali. Tra questi si segnala la possibile interferenza con la fruizione turistica e ricreativa soprattutto dell'invaso di Serra del Corvo in riferimento al cantiere per la realizzazione della centrale di produzione e delle bocche di scarico e presa nel lago stesso. È noto che lungo le sponde in orografica destra dell'invaso viene regolarmente praticata la pesca sportiva. Il bacino di monte ricade invece in un'area a vocazione prettamente agricola, il cui accesso in condizioni di maltempo è generalmente molto difficile. L'estensione del bacino di monte non è trascurabile, per cui sono da attendersi impatti rilevanti in termini di perdita d'uso del suolo. Centrale di produzione e SSE sono invece previste interrato, si determina pertanto solamente una perdita localizzata imputabile al capannone che emergerà in superficie, di estensione limitata. Per quanto concerne le opere di utenza, il perimetro delle fondazioni dei tralicci è limitato, pertanto le perdite attese sono relativamente contenute. La piazzola dell'area di transizione (2.400 m²) e l'areale che ospiterà la stazione TERNA (5,6 ha) determinano invece una perdita rilevante in termini di occupazione permanente di suolo, opportunamente mitigabile come si vedrà in seguito.

7.2.2 Interazioni con la fruizione delle aree turistiche e ricreative

Per quanto riguarda le interferenze con le aree turistiche e ricreative, si sottolinea che la zona oggetto di intervento è lontana dai circuiti turistici principali. L'unica attrattiva presente è l'invaso di Serra del Corvo, che nasce come serbatoio di accumulo idrico per fini irrigui ed ancora oggi è così esercito da EIPLI. La presenza dei cantieri potrà arrecare disturbi legati alle emissioni di

polveri ed inquinanti, alle emissioni sonore, al traffico indotto ed alla percezione visiva dell'area dell'invaso che presenta in ogni caso una potenziale attrattività turistica. Tutte le attività previste avranno comunque carattere temporaneo, al termine dei lavori tutte le aree saranno ripristinate. Tutte le opere che permarranno visibili in superficie (bacino di monte, edifici di servizio, capannone della centrale di produzione) non interessano ad ogni modo aree a vocazione o a fruizione turistica. Si sottolinea inoltre quanto segue:

- Tutte le installazioni di cantiere verranno rimosse a fine lavori e le aree interessate verranno completamente ripristinate e rinverdate;
- La centrale di produzione e la SSE saranno realizzate interrata, le bocche di presa e restituzione saranno generalmente sommerse sotto la quota di invaso dell'invaso di Serra del Corvo e pertanto non visibili;
- Tutte le aree e gli edifici di servizio, compresi gli accessi dalla centrale di produzione, verranno recintati, avranno dimensioni relativamente ridotte e saranno ovviamente poste vicino ad aree già interdette all'accesso, di competenza di EIPLI, Ente gestore della diga e delle opere di presa irrigue presenti a ca. 150 m dalle bocche di presa.

Sulla base di quanto sopra, l'impatto può essere ritenuto per la fase di cantiere di bassa entità, comunque non rilevante, temporaneo, a scala locale e reversibile. In fase di esercizio non sono invece da attendersi impatti particolari.

7.2.3 Disturbi alla viabilità (fase di cantiere)

7.2.3.1 Premessa

Durante le operazioni di cantiere sono da attendersi interferenze e disturbi alla viabilità a causa di:

- Incremento del traffico indotto dai movimenti terra e dell'approvvigionamento dei materiali da costruzione o di cantiere, mentre si ritiene che il traffico indotto imputabile al trasporto di personale sia invece del tutto trascurabile;
- Modifiche alla viabilità ordinaria, ad esempio per l'accesso a Contrada Basentello.

Tutte le piste di accesso alle aree di cantiere, comprese quelle afferenti all'elettrodotto, si snoderanno su vie agricole già esistenti. Per l'elettrodotto in particolare il cantiere mobile si muoverà in asse opera di utenza attraversando terreni agricoli, pertanto il disturbo arrecato sarà molto limitato. In fase di esercizio non sono invece da attendersi interferenze, l'unico disturbo, del tutto trascurabile, sarà imputabile ai mezzi ed al trasporto degli operatori per le attività di ispezione e manutenzione delle varie parti di impianto.

7.2.3.2 Incremento del traffico per la movimentazione delle terre da scavo

Per quanto attiene all'interferenza durante la fase di realizzazione dell'impianto con il traffico veicolare presente nella zona, essa è principalmente causata dal movimento dei mezzi che trasportano il materiale inerte estratto dai cantieri di monte e di valle. Il traffico indotto dall'approvvigionamento dei materiali edili risulta, al contrario, notevolmente inferiore, ma non del tutto trascurabile. Il tragitto dei mezzi pesanti si sviluppa principalmente lungo la viabilità locale (SC8 S. Antonio, SP26) dove allo stato attuale si stima un flusso medio giornaliero di veicoli di qualche centinaia di unità giorno, in assenza di rilevazioni ufficiali. Si stima altresì, dato il carattere assolutamente rurale ed agricolo del territorio, che in buona parte questi flussi siano rappresentati da pendolari e per lo più da mezzi agricoli. Non si esclude anche di utilizzare la viabilità maggiore. Dai dati ufficiali di ANAS, la SS655 che transita a fianco dell'invaso di Serra del Corvo, registra un flusso medio giornaliero annuo pari a 2.300 unità al giorno (<https://www.stradeanas.it>), di cui ca. il 20 % costituito da mezzi pesanti. Più sostanzioso il traffico della SS96 che nel Comune di Gravina in Puglia (BA) fa registrare un flusso medio giornaliero annuo pari a 3.138 unità al giorno (dato aggiornato al 2018) di cui ca. 11% rappresentato da mezzi pesanti.



Figura 150. Traffico giornaliero medio annuo (TGMA) registrato lungo la SS655 presso la stazione di Irsina.



Figura 151. Traffico giornaliero medio annuo (TGMA) registrato lungo la SS96 presso le stazioni di Altamura (BA) e Gravina in Puglia (BA).

Per quanto riguarda la sicurezza stradale si rilevano due punti critici se rapportati alle previste attività di cantiere. Il primo è costituito dalla zona di immissione dei mezzi dalla SP26 verso la SS96 presso lo svincolo di Gravina, il secondo è rappresentato invece dalla zona di immissione sulla SP26 dalla strada poderale di Contrada Basentello. Poiché la zona di manovra si trova in prossimità della diga del Basentello, l'immissione di mezzi pesanti a ridotta velocità in direzione sud potrebbe causare un pericolo per la viabilità ordinaria in uscita dalla diga in direzione Gravina. Al fine di garantire la sicurezza stradale presso questi due snodi verrà installata l'apposita segnaletica luminosa e la cartellonistica indicante sia la presenza dei cantieri che quella di automezzi pesanti in ingresso ed in uscita. Per un inquadramento più di dettaglio degli effetti che i flussi veicolari necessari al trasporto del materiale inerte da smaltire potrebbero esercitare sul traffico locale, si rimanda a quanto riportato nella Tavola PD-VI.28 recante i flussi di traffico e di materiale in fase di cantiere.

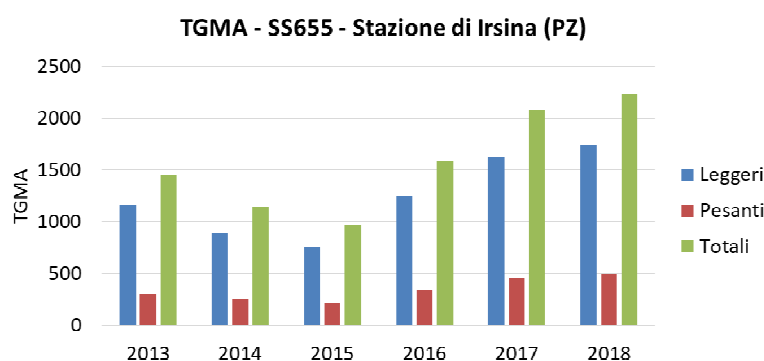
Seppur estremamente cautelativo ed in assenza di dati diretti, è possibile proporre un confronto con la situazione che si verrebbe a creare in fase di cantiere durante la realizzazione dell'impianto di accumulo idroelettrico in progetto. Occorre precisare inizialmente che, ai sensi del Piano di Gestione delle Terre da Scavo, le sedi di destinazione e stoccaggio definitivo del materiale in esubero dagli scavi è definita come segue:

- Gli esuberi presso il cantiere di monte (bacino di monte) verranno gestiti tramite rimodellazione morfologica con stoccaggio definitivo di alcune aree dedicate poco distanti;
- Gli esuberi presso i cantieri di valle (condotte forzate, centrale di produzione, SSE) verrà trasportati e smaltiti in alcune cave site in un raggio di alcuni chilometri dal luogo di intervento;
- Gli esuberi presso i cantieri dell'elettrodotto, quantificati in poche decine di m³ data l'esiguità dei movimenti terra che saranno necessari, saranno depositati in loco con apposita rimodellazione morfologica del terreno.

La viabilità che si reputa necessaria per l'analisi qualitativa dei flussi di traffico nell'area vasta interessata dal progetto è stata pertanto suddivisa in alcuni tratti caratteristici, di seguito elencati:

- **Tratto 1:** compete esclusivamente il cantiere del bacino di monte e si snoda unicamente sulla SC8 di Contrada S. Antonio nel Comune di Gravina in Puglia (BA);
- **Tratto 2:** dal cantiere principale della centrale di produzione lungo la strada poderla di Contrada Basentello sino allo svincolo sulla SP26;
- **Tratto 3:** dallo svincolo sulla SP26 appena citato sino alla svincolo per la strada poderale San Felice nel Comune di Gravina in Puglia (BA);

- **Tratto 4:** lungo la strada poderale San Felice nel Comune di Gravina in Puglia (BA) sino al sito di stoccaggio.

Per ogni tratto si riportano di seguito i grafici relativi al flusso medio degli automezzi necessari allo smaltimento del materiale di scavo, sottolineando il fatto che in condizioni reali i valori massimi orari potrebbero essere maggiori. Le analisi sono state svolte per ciascuna delle macrofasi lavorative indicate nel Cronoprogramma di progetto (Elaborato PD-R.17 del Progetto Definitivo). In Tabella 27 sono riportati invece le lunghezze dei singoli tratti considerati, la frequenza dei transiti attesi (Nr. mezzi / ora) ed il totale di transiti attesi per l'intera durata della fase di cantiere.

| Tratto | Lunghezza (m) | Entità transiti giornalieri | Totale transiti |
|----------|---------------|-----------------------------|-----------------|
| Tratto 1 | 1.482 | 70 | 16.818 |
| Tratto 2 | 420 | 86 | 22.352 |
| Tratto 3 | 4.480 | 86 | 22.352 |
| Tratto 4 | 3.630 | 86 | 22.352 |

Tabella 27. Traffico di mezzi pesanti in fase di cantiere lungo la viabilità prescelta. L'entità dei transiti giornalieri ed il totale dei transiti per i tratti 2, 3 e 4 si considerano equivalenti perché si assume che un mezzo percorra l'intero percorso dal punto di prelievo del materiale al punto di scarico.

Da quanto riportato nelle figure seguenti, si evince che:

- Il tratto maggiormente impattato risulta quello relativo al cantiere di valle lungo la strada poderale per Contrada Basentello, in quanto la frequenza media dei transiti specifica (ovvero per metro lineare di percorso) è più elevata;
- Come si evince da quanto riportato in Figura 154, la finestra temporale in cui è atteso il maggior flusso di mezzi è localizzata tra il giorno 180 ed il giorno 300 di attività, finestra in cui tutte le lavorazioni avverranno contemporaneamente su tre dei quattro cantieri previsti. Si determina una incidenza media giornaliera dei transiti pari a 8 transiti / ora nell'arco delle 8 ore lavorative di un giorno feriale.



Figura 152. Numero medio di transiti giornalieri nel tratto 1 per la durata dei cantieri.



Figura 153. Numero medio di transiti giornalieri nei tratti 2, 3 e 4 per la durata dei cantieri.

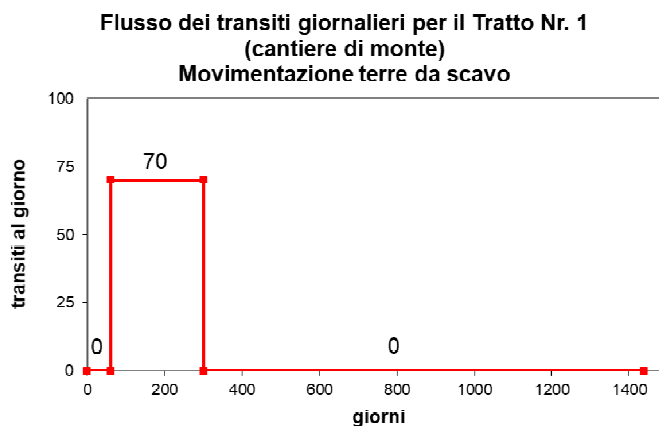

Figura 154. Incidenza giornaliera complessiva dei mezzi per la durata dei cantieri.

Noti i valori medi del traffico indotto dall'attività di cantiere nel suo complesso, compreso quindi il trasporto degli inerti e dei materiali edili (di cui si parlerà in modo più approfondito nel par.

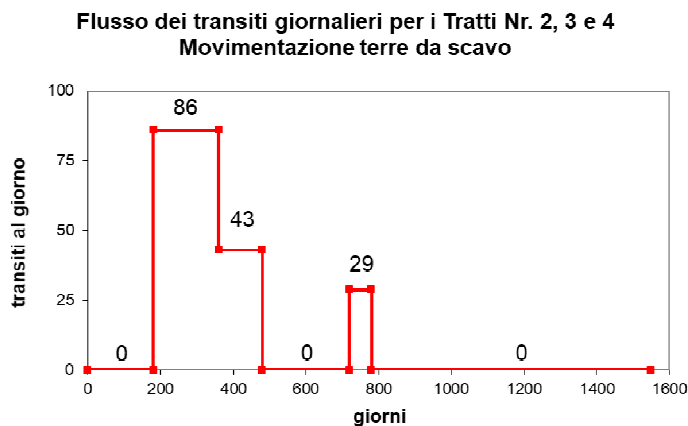
7.2.3.3), si è proceduto alla valutazione della sua incidenza rispetto alla situazione attuale mediante un approccio qualitativo matriciale. I parametri considerati nell'analisi sono i seguenti:

- Tipologia della strada: le vie di comunicazione interessate dal transito dei mezzi pesanti sono state classificate come "Strada Statale" (SS655, SS96), "Strada Provinciale" (SP26), "Strada Comunale" (SC8) e "Strada Forestale" (contrada Basentello e contrada San Felice).
- Traffico giornaliero medio (TGM) attuale: non avendo a disposizione dati ufficiali sul traffico sulle strade provinciali e locali a Gravina in Puglia (BA), per tutti i tratti relativi alle strade poderali e comunali la quantità di veicoli in circolazione è stata stimata sulla base del numero di abitazioni servite dalle strade e censite durante i sopralluoghi in sito. Per la SP26 il flusso medio di traffico è stato assunto pari al 25% di quello della SS655. Sulla base del numero di mezzi pesanti in circolazione lo stato del traffico è stato classificato in 4 categorie (molto basso, basso, medio e elevato).
- Incremento dovuto al traffico indotto: dato ottenuto dal rapporto tra il numero medio di automezzi pesanti dovuto all'attività di cantiere ed il traffico attualmente presente. L'incidenza del traffico è stata suddivisa in 4 categorie.

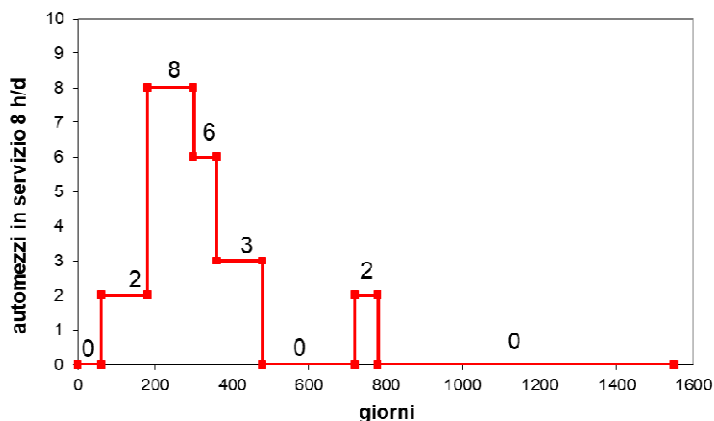
La valutazione dell'incidenza del traffico degli automezzi pesanti di cantiere sui tratti stradali interessati è stata effettuata considerando i seguenti criteri:

- Le strade locali (comunali e poderali), prossime alle zone abitate ed alle abitazioni o agli edifici isolati, dove un aumento del traffico sarebbe maggiormente percepito dalla popolazione, hanno una valutazione più alta rispetto alle strade extraurbane;
- L'incidenza del traffico attualmente presente è direttamente proporzionale al flusso di veicoli in circolazione;
- Una strada interessata da un numero elevato di automezzi pesanti dovuto all'attività di cantiere avrà una valutazione alta in quanto l'impatto sui residenti è maggiore rispetto ad una strada dove il flusso di automezzi è ridotto.

A parità di aumento di traffico indotto dai cantieri l'impatto sui residenti sarà quindi maggiore su una strada attualmente poco trafficata rispetto alle grandi vie di comunicazione interessate abitualmente da ingenti flussi di traffico. Nel calcolo matriciale si è voluto quindi attribuire un peso maggiore al primo ed al terzo parametro considerato.

Dai risultati dell'analisi si nota come il numero di automezzi necessari alla costruzione della centrale a pompaggio abbia un impatto decisamente elevato sulle strade secondarie e poderali causando un notevole aumento, seppur temporaneo, del flusso di mezzi pesanti, se rapportati alla numerosità dei mezzi agricoli abituali. Impatti intermedi si osservano invece lungo la SP26,

dove attualmente il traffico risulta essere relativamente contenuto ad eccezione di particolari finestre temporali dell'anno. Nel Comune di Gravina in Puglia (BA) l'incremento di traffico, appunto perché localizzato in un raggio di pochi chilometri intorno alle aree di intervento e comunque lontano dalle zone maggiormente trafficate ed urbanizzate, si può considerare non significativo, così come nel Comune di Genzano di Lucania (PZ), la cui porzione interessata è davvero molto marginale.

7.2.3.3 Traffico indotto dall'approvvigionamento dei materiali da costruzione nei cantieri

Al fine di valutare l'impatto sul traffico indotto dall'approvvigionamento dei principali materiali da costruzione impiegati nei cantieri di monte (bacino di monte) e di valle (condotte forzate, centrale di produzione, SSE, elettrodotto) è stata condotta un'ulteriore analisi, seppur qualitativa in virtù della mancanza di dati diretti sul traffico locale. Si stima che l'impatto orario sul flusso dei mezzi pesanti che normalmente interessa la viabilità di progetto sia quantificabile tra un minimo di 1 ed un massimo di 6 mezzi/ora nelle fasi più intense delle lavorazioni. Secondo le registrazioni di ANAS disponibili (si veda il paragrafo 7.2.3.2) negli ultimi anni mediamente lungo la SS655 nel Comune di Irsina si sono registrati da 20 a 45 transiti/giorno di mezzi pesanti. Pertanto l'incremento percentuale atteso è quantificabile al massimo in un +13% nelle fasi più intense delle lavorazioni previste. In relazione alle caratteristiche localizzative delle opere e delle caratteristiche della rete stradale nell'area, si ritiene che l'incremento di mezzi su strada dovuto alle attività di cantiere non andrà quindi ad interferire in maniera significativa con la viabilità locale, a meno di un tratto della SS655 (circa 10 km) nel tratto che va tra lo svincolo con la SS96 e l'uscita in prossimità della diga del Basentello e la SP26. Gli impatti sulla viabilità possono essere considerati pertanto di modesta/bassa entità. Tali impatti saranno ad ogni modo temporanei, reversibili, a medio termine e a scala locale. Saranno ad ogni modo adottate le opportune misure di mitigazione, al fine di limitare ogni potenziale disturbo alla viabilità locale.

7.2.3.4 Modifiche alla viabilità ordinaria

Al fine di mitigare il più possibile gli impatti imputabili al traffico di mezzi di cantiere, si propongono le seguenti misure:

- Studio in fase di progettazione esecutiva degli accessi caratteristici della viabilità esistente al fine di proporre soluzioni migliorative rispetto a quanto precedentemente illustrato;
- Adeguamento della viabilità dove necessario. Risulta ad esempio imprescindibile modificare in modo permanente il tracciato della SC8 Contrada S. Antonio per la realizzazione del bacino di monte;

- Predisposizione di un Piano del Traffico in accordo con le Autorità Locali, le Amministrazioni Comunali e gli Enti, in modo da organizzare eventuali percorsi alternativi e/o temporanei nelle fasi più intense delle lavorazioni previste.

Ad ogni modo si sottolinea nuovamente che tutte le piste di cantiere saranno realizzate seguendo percorsi agricoli già esistenti. Per quanto concerne l'elettrodotto, il cantiere mobile si muoverà in asse linea, pertanto si attraverseranno prevalentemente aree agricole, senza necessità di modificare la viabilità ordinaria.

7.2.4 Impatto sulla salute pubblica a causa delle emissioni inquinanti in fase di cantiere

Un minimo rischio per la salute pubblica connesso al rilascio in atmosfera di inquinanti e di gas nocivi sussiste unicamente durante le attività di cantiere ed è associabile a:

- Emissioni di polveri e inquinanti (NO_x e SO_x) da utilizzo mezzi e attività di cantiere;
- Emissioni di inquinanti da traffico veicolare in fase di cantiere.

In fase di esercizio invece l'impianto di accumulo idroelettrico tramite pompaggio non determinerà nessuna emissioni inquinante, pertanto l'impatto sulla salute pubblica sarà nullo. Contestualmente occorre anche sottolineare che grazie alla realizzazione dell'impianto stesso, la penetrazione dell'energia prodotta da fonti rinnovabili nel sistema elettrico nazionale sarà incrementata, pertanto la quota parte di energia prodotta da fonti convenzionali tenderà a diminuire. Si configura quindi un impatto positivo sul lungo periodo sulla salute pubblica.

Per la valutazioni relative alle emissioni di inquinanti e di polveri nella fase di cantiere si rimanda a quanto riportato nell'Elaborato PD-VI.9. In generale le ricadute di inquinanti e polveri sono principalmente limitate alle immediate prossimità delle aree di lavoro e non sono prevedibili ricadute apprezzabili sui centri abitati o sulle singole masserie ad oggi abitate. Si ricorda che il centro di Gravina in Puglia (BA) dista ca. 12 Km in linea d'aria dai siti di intervento. Pertanto l'impatto su tale componente può essere ritenuto di bassa entità, in ogni caso temporaneo, reversibile, a breve e medio termine ed a scala locale.

7.2.5 Impatto sulla salute pubblica a causa delle emissioni sonore in fase di cantiere

Anche in questo caso le possibili o probabili alterazioni del clima acustico sono da attendersi unicamente in fase di cantiere. In fase di esercizio non sono invece attesi impatti, tutte le apparecchiature e le macchine che potrebbero causare emissioni sono installate nell'edificio di centrale che risulta interrato ed opportunamente isonorizzato, pertanto non è possibile nessuna trasmissione della rumorosità in superficie.

Per quanto concerne gli aspetti squisitamente di cantiere, si rimanda a quanto descritto nello Studio di Impatto Acustico elaborato di cui all'Elaborato PD-VI.10. Le analisi effettuate sulle

attività di cantiere hanno evidenziato che le aree interessate da una rumorosità significativa (>60 dB(A)) sono limitate e comprese entro una distanza di ca. 500 m dai cantieri, con valori presso i potenziali ricettori più prossimi stimati tra circa 63.5 e 73 dB(A). Si evidenzia ad ogni modo che le lavorazioni in superficie saranno condotte unicamente nel periodo diurno.

Pertanto l'impatto sulla salute pubblica dovuto alle emissioni sonore è da ritenersi di bassa entità, in ogni caso temporaneo, reversibile, a breve e medio termine ed a scala locale.

7.2.6 Impatti e ricadute socio-economiche

Le esternalità positive in termini di indotto che la realizzazione e la gestione dell'impianto di pompaggio sul territorio sono notevoli. Parte di questi benefici ricadono direttamente sulla collettività dell'area interessata.

Nella fase di cantiere, per la quale si prevede una durata di 48 mesi, si prevede l'impiego di 95 unità lavorative tutte di provenienza locale. Al personale impiegato vanno aggiunti i numerosi mezzi meccanici impiegati per il progetto (escavatori, camion, rulli, grader, ed altro), per i quali si prevede il nolo a caldo tra le numerose imprese locali impegnate in attività di movimento terra. Basti pensare ad esempio che, secondo le stime fatte, nel periodo di massima attività di cantiere si prevede la presenza contemporanea in cantiere di 26 escavatori e 36 camion per scavi e movimenti terra. Inoltre, la particolare tipologia delle opere realizzate implica l'utilizzo di elevate quantità di inerti, calcestruzzo e materiali affini per cui saranno sicuramente coinvolti gli impianti di betonaggio presenti nell'area, impianti per i quali la gravità della persistente crisi, in particolar modo del settore edilizio, ha comportato una consistente riduzione del personale impiegato ed il fermo totale degli stessi per periodi prolungati.

Durante la fase di esecuzione dei lavori si prevede un impatto molto positivo anche sull'indotto e sulle strutture ricettive della zona. Si presume che circa la metà del personale prima citato debba necessariamente pernottare nei pressi del cantiere. Occorre inoltre preventivare anche il vitto per l'intero personale attivo in cantiere durante l'intera durata dei lavori. Le ricadute economiche positive si manifestano anche nelle fasi successive a quelle di cantiere. Per il montaggio e l'avviamento dell'impianto si prevede l'ulteriore impiego di almeno 20 unità tra personale specializzato e tecnici provenienti dall'esterno. In generale si può stimare un ritorno medio sulle strutture ricettive della zona di circa 60 pernottamenti con trattamento di pensione completa.

Per quanto riguarda le opere di compensazione e riequilibrio ambientale si stima verranno impiegate 8 unità lavorative e i mezzi necessari per un periodo di circa 6 mesi. Durante l'esercizio dell'opera è prevista l'impiego da parte della proponente di almeno 10 addetti qualificati per la manutenzione e conduzione dell'impianto e delle opere connesse. Stando a quanto sopra riportato, si può ipotizzare che le imprese che si aggiudicheranno gli appalti prevedranno, in

un'ottica di ottimizzazione delle offerte, di occupare, direttamente tramite assunzione o indirettamente tramite assegnazione di appalti a ditte locali per l'attività gestionale, amministrativa e di controllo, non meno di 20 unità di personale residente nelle aree interessate, il cui onere relativo è stimato in circa 1.200 k€ annui, che incrementa ulteriormente il reddito per il territorio. Oltre all'occupazione generata direttamente bisognerà tenere conto di quella indiretta, quale la creazione di economie per fornitori attuali e futuri, specialisti e professionisti, come geologi, speleologi, tecnici ecc. che hanno avranno fornito studi e relazioni necessari per l'avviamento del progetto.

Riassumendo, è possibile concludere che durante le attività di cantiere gli impatti generati, sicuramente positivi, sull'occupazione, saranno di entità elevata, mentre durante la fase di esercizio i benefici generati saranno di più lieve entità.

7.2.7 Pericoli indotti sulla salute pubblica

Sempre per quanto concerne le attività di cantiere, occorre considerare una serie di rischi per la sicurezza e la salute pubblica degli operatori e dei residenti in un intorno delle aree di cantiere in relazione alla tipologia di materiale ed alla tipologia di lavorazioni che saranno effettuate. Tale casistica sarà considerata nella predisposizione di opportune procedure operative che saranno elaborate prima dell'inizio delle attività al fine di assicurare che tutte le operazioni siano svolte sempre nella massima sicurezza, in accordo alla normativa vigente. Si rimanda anche a quanto previsto e discusso nel Piano di Gestione Operativo (Elaborato PD-R.13) e nel Piano di Sorveglianza e Controllo (Elaborato PD-R.15) nonché nel Documento preliminare di Valutazione e Gestione dei Rischi (Elaborato PD-VI.14). Per quanto riguarda la fase di esercizio sarà predisposto un Piano di Emergenza, comprendente anche le emergenze ambientali, con lo scopo di fornire uno strumento operativo per classificare le situazioni di possibile emergenza e per fronteggiarle qualora si dovessero verificare.

7.3 Biodiversità

7.3.1 Sottrazione e frammentazione di habitat

La realizzazione del progetto determinerà un certo grado di sottrazione di aree naturali in fase di cantiere, con particolare riferimento al bacino di monte ad all'area in cui è prevista la realizzazione delle bocche di presa e scarico presso l'invaso di Serra del Corvo. Occorre sottolineare in primis che il concetto di naturalità in questo contesto non deve essere travisato dato che:

- Le aree di monte ricadono in una zona fortemente sfruttata per scopi agricoli ed hanno già subito un netto impoverimento dei loro principali tratti naturali;

- L'invaso di Serra del Corvo è stato realizzato nel 1974, pertanto presenta una carattere assolutamente artificiale, così come di matrice artificiale sono da considerarsi tutte le aree ripariali presenti lungo le sue sponde.

Pertanto, si stima una sottrazione di area agricola pari all'estensione del bacino di monte (ca. 33 ha) ed una minima sottrazione di aree naturali dell'ordine dei 2-3 ha, relativi unicamente ai paesaggi pseudo-steppici ed arbustivi lungo il tracciato delle condotte forzate ed alle aree ripariali presenti in orografica sinistra dell'invaso di Serra del Corvo. Tali superfici corrispondono a meno dell'1% delle stesse categorie in un raggio di 1 Km intorno alle opere di progetto. Si sottolinea altresì che le aree di intervento non ricadono in aree naturali o siti Natura 2000 e che al termine della fase di cantiere le aree saranno ripristinate e la sottrazione permanente di suolo sarà limitata per la maggior parte delle opere, ad eccezione del bacino di monte e dell'edificio di centrale nella sua parte fuori terra, comprensiva di tutti gli accessi. Ad ogni modo è prevista la predisposizione di un'area complessiva di ca. 3 ha per la risagomatura delle pertinenze esterne delle aree con occupazione permanente di suolo che potrà essere oggetto di piantumazione di specie arboree autoctone, tipiche dell'area.

In considerazione di quanto sopra, nonostante le limitate percentuali di suolo a maggiore naturalità sottratti dal progetto in esame, si ritiene che l'impatto sulla componente possa essere comunque valutato di modesta entità con riferimento alla fase di cantiere. In fase di esercizio, considerando le piccole superfici interessate e gli interventi di ripristino previsti, si ritiene che l'impatto sulla componente possa essere valutato di lieve entità, in ogni caso permanente ed a scala assolutamente locale.

7.3.2 Disturbi a habitat, fauna e vegetazione

Durante le attività di costruzione il funzionamento di macchinari di varia natura genererà sia emissioni di polveri e inquinanti che emissioni acustiche. L'alterazione della qualità dell'aria e del clima acustico legata all'esercizio dei cantieri sarà potenzialmente causa di disturbi alla fauna e alla vegetazione di entità variabile a seconda della distanza, delle attività e dei mezzi in funzione. Per quanto riguarda il rumore, relativamente alle specie animali, è possibile individuare cautelativamente una soglia di circa 60 dB per il verificarsi di azioni di attenzione o di fuga da parte di specie animali. Tali effetti saranno riscontrabili unicamente in un raggio di ca. 500 m dai cantieri, anche se non si esclude che alcune specie potranno modificare il loro comportamento attraverso un momentaneo o definitivo allontanamento dalle aree interessate. Per quanto riguarda i disturbi alla vegetazione, si evidenzia come le ricadute di inquinanti e polveri in fase di cantiere tendono ad esaurirsi all'interno delle stesse aree di cantiere o nelle immediate

vicinanze. Si stima pertanto degli impatti lievi, reversibili, a breve e medio termine ed a scala locale.

Come analizzato in dettaglio in più passaggi del presente documento, occorre focalizzare l'attenzione anche sul disturbo indotto alle comunità bentoniche dell'invaso di Serra del Corvo a causa delle attività di prelievo e restituzione delle acque in fase di esercizio. L'impianto infatti prevede uno scambio a ciclo chiuso di un dato volume idrico tra il bacino di monte e l'invaso esistente di valle, in modalità di generazione (dall'alto verso il basso) ed in modalità di pompaggio (dal basso verso l'alto). Durante l'esercizio l'acqua utilizzata non subirà modifiche della natura fisica e chimica, la risorsa idrica risulta infatti preservata a meno delle perdite principalmente dovute ad evaporazione e a perdite del sistema. L'invaso di monte è stato progettato per ricevere un volume utile di circa 4,67 Mio m³, a fronte del volume utile dell'invaso di Serra del Corvo di oltre 20 Mio m³. La movimentazione media giornaliera di tale volume può portare ad un'escursione massima del livello dell'invaso di Serra del Corvo nell'ordine di circa 2 m. Si evidenzia ad ogni modo come l'invaso sia già normalmente caratterizzato da una significativa escursione del livello idrometrico, riducendosi notevolmente in alcuni periodi dell'anno. Si ritiene pertanto che l'impatto potenziale sul comparto bentonico dell'invaso di Serra del Corvo sia trascurabile. Si rimanda anche alle valutazioni riportate nei paragrafi successivi.

7.3.3 Impatti connessi a variazioni microclimatiche

La realizzazione dell'invaso del bacino di monte potrebbe determinare variazioni locali del microclima. Nonostante le notevoli dimensioni planimetriche e volumetriche, tale opera si inserisce in un contesto caratterizzato dalla presenza di un altro invaso (Serra del Corvo) e da alcuni corsi d'acqua. Pertanto l'intera area è già soggetta ad un certo grado di umidità, soprattutto nei mesi tardi autunnali e invernali. Un eventuale aumento dell'umidità a scala locale, comunque di entità contenuta, potrà comportare un'alterazione delle condizioni ambientali nell'ambito di una fascia limitata intorno all'invaso, per cui tuttavia non sono attese interferenze sulle associazioni vegetali presenti nelle vicinanze. Si sottolinea che il bacino sarà totalmente impermeabilizzato e non si prevedono in fase esercizio variazioni nel grado di idratazione dei terreni circostanti all'invaso. In base alle considerazioni appena presentate, si ritiene che l'impatto potenziale sulla componente sia di entità trascurabile, a scala locale anche se di natura permanente.

7.3.4 Ittiofauna

7.3.4.1 Prevedibili impatti sull'ittiofauna in fase di cantiere

Premessa

In fase di cantiere le perturbazioni imposte ai corpi idrici ed alla fauna ittica sono a carattere temporaneo e possono essere identificati come segue:

- **Alterazione dell'habitat**, con degrado e perdita di habitat naturali e alterazione della qualità dell'acqua. Si possono determinare alterazioni dirette degli habitat acquatici, che possono essere distrutti, ridotti in estensione e/o frammentati. Parimenti potrebbero essere alterati i processi di trasporto solido e sedimentazione, esponendo anche in questo caso i pesci ad impatti negativi pesanti, legati non solo alla tossicità diretta del materiale sospeso, ma per esempio anche alla perdita della componente bentonica - anello chiave della catena alimentare acquatica - in seguito all'intasamento del substrato di fondo, oppure all'intasamento e/o alterazione del substrato di fondo dell'alveo in corrispondenza delle zone di riproduzione, che perderebbero così di funzionalità. Lo stesso aumento del trasporto solido altererebbe la qualità dell'acqua, facendo aumentare la torbidità ed esponendo anche i pesci, ed insieme a loro anche le altre componenti biotiche dell'ecosistema, all'eventuale tossicità diretta del materiale sospeso o ad altri problemi che ne potrebbero causare patologie serie ed anche la morte. Tali processi potrebbero causare problemi respiratori per i pesci, un'alterazione del comportamento degli organismi, la distruzione dei microhabitat interstiziali di fondo o alterazioni a livello di mesohabitat, oppure problemi di deficit di ossigeno e di tossicità diretta, per esempio per la presenza di ammoniaca e di metalli pesanti nei sedimenti.
- **Alterazione della vegetazione riparia**, ricordando che la vegetazione riparia rappresenta in primis una fonte di cibo (animali come insetti e materiale vegetale) e di nutrienti all'ecosistema acquatico. Tali alterazioni potrebbero destabilizzare le sponde, privare gli ambienti di un necessario ombreggiamento che può influenzare anche pesantemente il regime di temperatura, portare alla distruzione dei rifugi della fauna acquatica nonché esercitare una pesante azione erosiva.
- **Interruzione dei corsi d'acqua**, interferendo pertanto con il continuum fluviale.

Tratto di monte

Come ribadito più volte nel presente documento, non sono previsti interventi cantieristici negli alvei dei tributari di monte, pertanto non sono attesi impatti di alcun genere lungo i torrenti Bassetello e Roviniero a monte dell'invaso di Serra del Corvo. Non vengono pertanto alterati in alcun modo gli ambienti deposizionali di specie con il barbo e l'alborella (fondi ghiaiosi e ciottolosi in acque basse).

Lago Serra del Corvo

Per quanto riguarda gli impatti attesi in fase transitoria nell'invaso di Serra del Corvo, occorre sottolineare che l'unico tratto di costa in cui si andrà ad intervenire è localizzato in sponda orografica sinistra in agro di Gravina in Puglia (BA) nel tratto in cui verranno realizzate le opere di presa e di scarico. Tale tratto che dovrà essere profondamente modificato in fase di cantiere per permettere la costruzione delle opere, è lungo ca. 80 m. Rispetto allo sviluppo complessivo delle linee di battigia, che ammonta mediamente a 2,4 Km, questo tratto rappresenta ca. il 3,5 % dell'intero sviluppo delle linee di costa. Allo stato attuale ospita sponde relativamente ripide, con tiranti idrici subito importanti dopo qualche metro, tratti paludosi alternati a presenza non abbondante di macrofite, senza ombreggiamenti. Le aree litorali sotto sponda sono dominate da ciottoli e ghiaie ma già dopo qualche metro il fondale si riscopre fangoso con un abbondante matrice di materiale fino depositato.

In corso d'opera si prevedono aumenti di torbidità delle acque, a causa dei movimenti terra iniziali per l'installazione delle opere provvisorie, con coinvolgimento di una superficie nel lago di ca. 0,8 ha. Verranno realizzate delle opere a sviluppo verticale per l'impermeabilizzazione del sito, pertanto si determinerà una perdita totale degli ambienti di sponda per l'intera durata del cantiere in quest'area. Le aree di lavoro dovranno sempre essere all'asciutto e dovranno come detto essere isolate ed impermeabilizzate, in modo da evitare fenomeni di intorbidimento delle acque e/o di sversamento accidentale di sostanze pericolose.

Data la specificità delle specie ittiche presenti nel bacino e ricordando che specie come la scardola, la tinca e la carpa depongono le uova sulla vegetazione sommersa in fondali ricchi di vegetazione in acque basse e ferme mentre specie con il persico scelgono come aree di deposizione dei nastri ovarici fondali ricchi di vegetazione in acque profonde, si possono prevedere perdite di habitat deposizionali e riproduttivi di specie come scardola, tinca e carpa. Sono da attendersi modeste perdite dirette di esemplari, per impatto diretto o schiacciamento. Un disturbo generalizzato alle aree di cantiere è comunque da prevenire con un aumento temporaneo della torbidità delle acque nel momento di realizzazione di tutte le opere provvisorie sotto sponda. Per quanto possibile i lavori nel corpo lacustre verranno pianificati nei periodi in cui non sono attese piene influenti, per ovvie ragioni di sicurezza, minore difficoltà logistica e minore impegno di risorse e mezzi, calendarizzando gli interventi nel lago evitando per quanto possibile i periodi più critici per la fauna ittica.

Tratto di valle

Parimenti a quanto discusso per i tratti di monte, anche per i tratti torrentizi di monte lungo il Basentello non sono previsti interventi cantieristici negli alvei dei tributari di monte, pertanto non

sono attesi impatti di alcun genere lungo i torrenti Basentello e Roviniero a monte dell'invaso di Serra del Corvo.

7.3.4.2 Prevedibili impatti sull'ittiofauna in fase di esercizio

Tratto di monte

A monte dell'invaso di Serra del Corvo non sono previsti interventi di alcuni tipo. Le modalità operative dell'impianto di pompaggio non sono tali da alterare in nessun modo la morfologia e le peculiarità ecologiche, ittologiche e idrauliche dei due tributari principali. Pertanto gli impatti attesi a valle sono da considerare assolutamente trascurabili.

Invaso di Serra del Corvo

▪ Habitat riproduttivi

Sottolineando il fatto che il carassio ed il persico trota sono specie alloctone e che l'alborella del Vulture non è stata rinvenuta nel corpo lacustre ma esclusivamente nei torrenti nei tratti indagati a monte e valle, gli impatti prevedibili in fase di esercizio si focalizzando quasi esclusivamente sugli habitat riproduttivi delle specie di maggior pregio presenti nell'invaso artificiale, come la carpa e soprattutto il persico reale, per la particolare modalità di deposizione delle uova.

Come illustrato precedentemente, in fase di esercizio ordinario, intendendo con ciò il trasferimento tra l'invaso di monte e l'invaso di Serra del Corvo di una quota parte del volume utile di regolazione previsto per l'impianto a pompaggio, si determinano fluttuazioni di livello contenute tra 20 e 50 cm. Solo in occasioni assai improbabili si procederà ad utilizzare l'intero volume utile di regolazione per il quale l'impianto di pompaggio è stato progettato. Le oscillazioni massime verticali di livello ammontano a 1,4 – 1,7 m, assolutamente confrontabili con quelle già indotte allo stato attuale dal prelievo irriguo operato EIPLI nella stagione irrigua. Si ritiene pertanto che l'intervento proposto non vada a modificare l'attuale quadro di gestione dell'invaso e che le modificazioni indotte non incidano in modo sostanziale sulle volumetrie e sui livelli dell'invaso di Serra del Corvo. Pertanto gli impatti sono classificabili come permanenti ma sostenibili a medio e lungo termine. Per quanto riguarda la perdita di habitat riproduttivi imputabili alle fluttuazioni di livello, sono da attendersi leggeri impatti soprattutto per le specie che depongono le uova tra la vegetazione ripariale e nelle aree sotto sponda. In ogni caso, come ribadito precedentemente, non mutando sostanzialmente le dinamiche di oscillazione dei livelli all'interno dell'invaso di Serra del Corvo, anche le ripercussioni sulla perdita potenziale di habitat riproduttivi si può definire non sostanziale rispetto allo stato attuale. Occorre ricordare che molte delle specie censite nel lago, come ad esempio il carassio, la carpa e la tinca, presentano una elevata resistenza ad ambienti estremi con elevate torbidità e scarsa ossigenazione. Inoltre il carassio

è una specie particolarmente resistente anche ad eventuali condizioni anossiche così come altre specie che si sono adattate a vivere nel lago.

▪ Spiaggiamenti

A causa delle fluttuazioni di livello attese in fase di esercizio, sussiste anche un rischio di spiaggiamento, soprattutto degli avannotti, nelle aree soggette a cicli frequenti di asciugatura. Si reputa che tale rischio sia comunque molto ridotto. Le velocità di up-ramping e down-ramping dei livelli idrici sono contenute. Il decremento di livello sarà lento e progressivo, quantificato in 5-10 cm/h, pertanto non si innescheranno dei processi di drift ed idrodinamici eccessivi. Pertanto tutte le specie censite nel lago possiedono dinamiche e capacità tali per reagire prontamente alle variazioni idrauliche indotte ed adeguarsi alle nuove condizioni.

▪ Habitat alimentari

Data l'interferenza negativa con le popolazioni di macroinvertebrati, sia per il ritiro delle acque che per l'esposizione alla predazione da parte degli uccelli, e le oscillazioni di livello che interessano le aree litoranee popolate da macrofite, si può ipotizzare una leggera perdita di habitat alimentare nel lungo periodo. Tale modifica non va però ad alterare pesantemente il quadro attuale all'interno dell'invaso di Serra del Corvo, soggetto ad oggi a violente variazioni di livello per i prelievi irrigui e teatro di manifestazioni di pesca sportiva che comunque alterano notevolmente le abitudini alimentari delle specie presenti.

▪ Variazione del campo di moto e della direzione di flusso

A causa delle operazioni di pompaggio e generazione previste per l'impianto in progetto, sono da attendersi delle variazioni del campo delle velocità e della direzione di flusso nei pressi delle bocche di presa. Vengono infatti mobilitati importanti volumi di acqua ad ogni ciclo di generazione e di pompaggio. A livello di impatto sulle velocità della corrente, indicazioni bibliografiche riportano di velocità indicative in fase di pompaggio tra i 3 ed i 7 cm/s a seconda della direttrice e della vicinanza alle opere di presa, intendendo con ciò un intorno prossimo a tale settore. Le variazioni indotte dalle operazioni di generazione e di pompaggio sul campo di moto e sul regime delle velocità tendono in ogni caso a decadere molto velocemente con la distanza, dimezzandosi a ca. 150 m dal punto di immissione o di prelievo (Anderson, 2010). Come riportato nel paragrafo 7.7.4.1, le variazioni indotte al campo di moto ed al regime delle velocità decadono già dopo alcune decine di metri dal sito di presa.

Sussiste ovviamente un rischio di risucchio degli esemplari nelle bocche di presa in fase di pompaggio ed un rischio di onda d'urto in fase di generazione. Occorre in ogni caso ricordare che la velocità di spostamento e la resistenza fisica delle popolazioni ittiche dipende dal grado di maturità dei pesci e della loro lunghezza. Si ritiene che le specie che popolano gli ambienti

bentici dei fondali non siano esposte a tale rischio. Per quanto concerne le altre, gli individui adulti sono generalmente considerati buoni nuotatori, possono raggiungere velocità di spostamento anche superiori a 1 m/s ed hanno pertanto la capacità di allontanarsi prontamente dal sito di presa in caso di attivazione del pompaggio o della generazione. Per gli individui giovani, che ancora non hanno sviluppato una adeguata resistenza fisica, il rischio di risucchio è reale esclusivamente in un intorno di 10 m dal sito di presa, area in cui è possibile attendersi un aumento locale della mortalità nel caso in cui gli individui si trovi a circolare in tale area nel momento di attivazione del pompaggio. Si ritiene che il rischio sia permanente e reale, ma di difficile quantificazione. In ogni caso, nel paragrafo **Errore. L'origine riferimento non è stata trovata.** sono indicati alcuni accorgimento che determinano una flessione netta della mortalità attesa in questi casi.

- Alterazione di habitat originari

L'intervento proposto prevede la realizzazione di opere che alterano solo in maniera parziale ma permanentemente la continuità e la connettività longitudinale e trasversale del tratto litorale interessato dalla realizzazione delle opere stesse. Si attende quindi un'alterazione locale ed in maniera permanente di habitat naturali originali. Tale perdita è confinata unicamente nel tratto di ca. 80 m di litorale in cui saranno presenti fisicamente le opere di presa e restituzione delle acque. Si ritiene che nel peso complessivo dell'estensione dei litorali lacustri tale perdita sia tollerabile ed accettabile.

Tratto di valle

A valle del bacino è sempre garantito il rilascio del deflusso minimo vitale imposto dalla normativa in essere e da ascrivere al Gestore dell'Invaso. Le modalità operative dell'impianto di pompaggio non sono tale da alterare in modo netto la volumetria del lago e di inficiare quindi il rilascio del DMV e gli ambienti fluviali a valle dell'invaso. Pertanto gli impatti attesi a valle sono da considerare assolutamente trascurabili.

7.3.4.3 Possibili impatti derivanti dall'interruzione dei corsi d'acqua

Il progetto non prevede l'interruzione di corsi e non inficia la continuità longitudinale e trasversale dell'invaso di Serra del Corvo. Pertanto non sono da attendersi impatti in questo senso.

7.4 Atmosfera

7.4.1 Impatti sulla qualità dell'aria per emissioni di gas inquinanti in fase di cantiere

L'entità delle emissioni di gas inquinanti rilasciate in fase di cantiere è stata indagata e stimata nell'Elaborato PD-VI.9. In funzione degli utilizzi previsti dei mezzi di cantiere nella varie fasi di

lavoro, si è provveduto a stimare le emissioni indotte in atmosfera dai motori dei mezzi di cantiere e le polveri dovute alla movimentazione delle terre da scava e del terreno di scotico e delle sistemazioni superficiali. In base a tutti i contributi considerati, di seguito si riporta la sintesi delle emissioni totali stimate in fase di cantiere. Per le polveri sottili, si assume cautelativamente che tutti le polveri totali derivanti dai fumi di scarico dei mezzi siano assimilabili tutti alla frazione di particolato fine (PM₁₀).

| Cantieri | Emissioni massime | | | Emissioni totali | | |
|--------------------------------|-------------------|-----------------|-------------|------------------|-----------------|--------------|
| | (kg/ora) | | | (kg) | | |
| | NO _x | SO _x | PM10 | NO _x | SO _x | PM10 |
| Nr. 1 bacino di monte | 11,59 | 0,08 | 4,20 | 35433 | 138 | 7364 |
| Nr. 2 condotte forzate | 7,75 | 0,03 | 0,83 | 14327 | 59 | 892 |
| Nr. 3 centrale e SSE | 12,70 | 0,13 | 2,00 | 60064 | 217 | 2848 |
| Nr. 4 elettrodotto | 1,66 | 0,01 | 0,51 | 7990 | 29 | 422 |
| Totale fase di cantiere | 33,70 | 0,25 | 7,54 | 117814 | 443 | 11525 |

Tabella 28. Emissioni totali di inquinanti in fase di cantiere.

Dall'analisi effettuata risulta evidente che le fasi più impattanti sono quelle relative alla realizzazione degli scavi e dei movimenti di terreno per la realizzazione del bacino di monte e della centrale di produzione. Da quanto riportato, si evince come il cantiere Nr. 3 (centrale di produzione e SSE) sia quello caratterizzato da maggiori emissioni di NO_x ed SO_x, mentre il cantiere Nr. 1 (bacino di monte) quello con maggiori emissioni di polveri, influenzato verosimilmente dalla significativa movimentazione di terre prevista. Per una durata complessiva delle attività di cantiere di 48 mesi, si stimano quindi le seguenti emissioni complessive:

- 117,8 t di NO_x;
- 0,44 t di SO_x;
- 11,5 t di PM10.

Si evidenzia ad ogni modo come le ricadute di inquinanti in fase di cantiere tendano ad esaurirsi all'interno delle stesse aree di cantiere o nelle immediate vicinanze. Le abitazioni stabilmente abitate più vicine sono localizzate ad una distanza di diversi Km e non sono presenti nelle strette vicinanze dei cantieri aree naturali protette. Sulla base di quanto sopra e in considerazione delle misure di mitigazione che saranno adottate, si ritiene che l'impatto sulla qualità dell'aria dovuto

alle attività di cantiere possa essere considerato di entità bassa. Gli impatti sono inoltre da classificare come temporanei, reversibili, e medio termine ed assolutamente a scala locale.

Per quanto concerne gli effetti in ambito di area vasta sulla qualità dell'aria indotti dall'esercizio dell'impianto di accumulo idroelettrico tramite pompaggio, si ritiene utile proporre una valutazione su più ampia scala. In base al Rapporto 303/2019 di ISPRA relativo ai "Fattori di emissione atmosferica di gas ad effetto serra nel settore elettrico nazionale e nei principali Paesi Europei" si determinano fattori di emissioni pari a 227 mg/kWh per gli ossidi di azoto, 63,6 mg/kWh per gli ossidi di zolfo e di 5,4 mg/kWh per le polveri sottili. Considerando che la produzione energetica attesa dall'impianto idroelettrico di accumulo tramite pompaggio puro in progetto è stimata in prima approssimazione in 94,10 GWh/anno, si determina un bilancio sicuramente positivo in termini di emissioni complessive.



Figura 155. Confronto tra le emissioni totali prodotte dai cantieri e le emissioni evitate in un anno di esercizio dell'impianto idroelettrico di accumulo in progetto.

Come si evince dal grafico riportato in Figura 155, da un confronto tra le emissioni totali prodotte dai cantieri e le emissioni evitate in 30 anni di esercizio dell'impianto idroelettrico di accumulo mediante pompaggio puro in progetto si intuisce come il bilancio complessivo risulti positivo già dopo due anni di esercizio. Sul lungo periodo pertanto la realizzazione dell'impianto a pompaggio in progetto consentirà di risparmiare l'emissione in atmosfera di notevoli quantità di gas clima-alteranti, contribuendo di fatto al raggiungimento degli obiettivi nazionali ed internazionali di settore.

7.4.2 Impatti sul microclima per la presenza dell'invaso di monte

La realizzazione del bacino di monte potrebbe determinare variazioni locali del microclima. La creazione di invasi artificiali potrebbe infatti produrre effetti sul microclima, di entità variabile a seconda delle condizioni preesistenti e delle dimensioni dell'accumulo, principalmente a causa

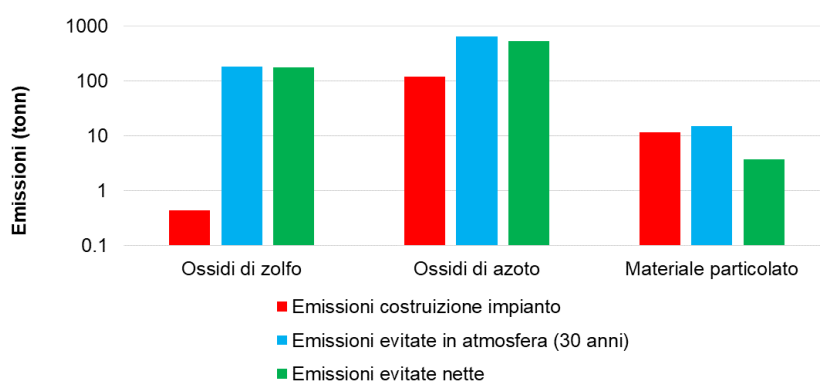
dell'aumento di umidità a scala locale (evaporazione) e a causa delle proprietà di termoregolazione delle masse d'acqua. In letteratura sono documentati i cambiamenti nella frequenza delle nebbie e lievi variazioni delle temperature in prossimità delle masse d'acqua.

Nonostante le notevoli dimensioni planimetriche e volumetriche del bacino di monte, l'impatto stimato sull'evaporazione potenziale di sito risulta essere relativamente limitato. L'invaso di Serra del Corvo, già esistente, domina infatti l'intero territorio con un volume di invaso utile ad oggi stimato in ca 20-22 Mio m³, una superficie di ca. 3,3 Km² ed un perimetro di ca. 12 Km. Con la costruzione del nuovo bacino di monte (superficie di ca. 0,33 Km²) lo specchio d'acqua complessivo potenzialmente esposto ai fenomeni di evaporazione nel raggio di un paio di Km ammonta a +10 % rispetto alla stato attuale. Pertanto, in considerazione di quanto ora riportato, si ritiene che le differenze fra l'evaporazione attuale e quella futura siano contenute e l'impatto potenziale associato al microclima sulla componente atmosfera sia di bassa entità, seppur permanente ed a scala locale.

7.5 Uso del suolo e patrimonio agroalimentare

7.5.1 Impatto sulla produzione agroalimentare del territorio

Durante le fasi di realizzazione dell'impianto di accumulo sono da attendersi effetti potenziali sul patrimonio agroalimentare del territorio, imputabili principalmente allo sviluppo di polveri e di emissioni di inquinanti durante le attività di cantiere. La deposizione di polveri sulle superfici fogliari, sugli apici vegetativi e sulle superfici fiorali potrebbe essere infatti causa di squilibri fotosintetici che sono alla base della biochimica vegetale. La modifica della qualità dell'aria, seppur modesta come descritto in precedenza, potrebbe indurre un disturbo ai processi fotosintetici. Altresì la presenza di polveri e la modifica dello stato di qualità dell'aria potrebbe comportare disturbi alla fauna e danni al sistema respiratorio. Le emissioni di inquinanti e di polveri (e le relative ricadute al suolo) sono generalmente concentrate in periodi ed in aree molto limitati. Si rimanda all'Elaborato PD-VI.9 per la quantificazione delle delle emissioni in atmosfera di inquinanti e polveri durante le fasi di cantiere. In considerazione della tipologia di emissioni le ricadute massime tipicamente rimangono concentrate nelle aree prossime ai cantieri, diminuendo rapidamente con la distanza e risultando trascurabili già a distanze di 100 ÷ 200 m. Le aree di cantiere e le opere in superficie interessano prevalentemente aree naturali o semi-naturali ed aree agricole. Di fatto risulta poco probabile che le polveri sollevate dalle attività di costruzione interessino aree esterne alla zona dei lavori, anche in considerazione delle precauzioni operative che verranno adottate durante le operazioni. Tenuto conto della localizzazione dei cantieri e delle opere che saranno realizzate e delle misure di mitigazione che saranno

adottate, si ritiene che l'impatto associato sia comunque di bassa entità, reversibile, a breve termine ed a scala assolutamente locale.

7.5.2 Consumo di risorse naturali

Le principali risorse che verranno consumate sono relative alla produzione di calcestruzzo, di acciaio ed al materiale necessario per la realizzazione delle arginature del bacino di monte. I quantitativi maggiori di calcestruzzo ed acciaio sono connessi ai cantieri per la realizzazione della centrale di produzione, della SSE e delle bocche di presa e scarico nell'invaso di Serra del Corvo. Consumi più ridotti sono attesi invece per il bacino di monte, presso il quale invece sarà elevato il consumo di materiale per gli argini, che verrà comunque approvvigionato direttamente in sito riutilizzando in gran parte il materiale in esubero dagli scavi. Tenuto conto della tipologia di materiali utilizzati, della loro provenienza e delle misure di mitigazione che saranno adottate, si ritiene che l'impatto associato sia comunque di entità bassa, temporaneo, a medio termine ed a scala locale.

7.5.3 Gestione delle terre e delle rocce da scavo

La stima della produzione di terre e rocce da scavo in fase di cantiere è riportata nell'Elaborato PD-VI.12 e nell'Elaborato PD-R.11, ai quali si rimanda per i dettagli. Il materiale di esubero degli scavi potrà essere destinato, in base alla tipologia:

- Alla rimodellazione morfologica di determinate aree superficiali nell'ambito dei depositi definitivi previsti dal presente progetto;
- Alla risagomatura di determinati contesti prossimi alle aree di intervento;
- Al recupero ambientale di alcune cave presenti in ambito di area vasta.

Le terre di scavo saranno trattate nel rispetto delle procedure ambientali vigenti ed in conformità a quanto indicato nel D.Lgs 152/06 e ss.mm.ii.. Tenuto conto della destinazione prevista per tali materiali e delle misure di mitigazione che saranno adottate, si ritiene che l'impatto associato sia di bassa entità, temporaneo, a scala locale e a medio termine.

7.5.4 Produzione di rifiuti

Tutti i rifiuti prodotti verranno raccolti, gestiti e smaltiti sempre nel rispetto della normativa vigente e qualora possibile saranno adottate tecniche di raccolta differenziata. Per quanto riguarda le terre da scavo, come evidenziato nel paragrafo precedente, il progetto ne prevede il riutilizzo in sito o in aree esterne per il ripristino di alcune cave. Si segnala comunque che, qualora non risultassero riutilizzabili in sito, quest'ultimi saranno gestite come rifiuti, secondo quanto previsto dalla vigente normativa in materia. In considerazione della tipologia e della quantità dei rifiuti che si verranno a produrre, delle modalità di gestione degli stessi e delle

misure di mitigazione e contenimento messe in opera, non si prevedono effetti negativi sulla componente in esame. Si ritiene che l'impatto associato sia di bassa entità, temporaneo, a scala locale e a breve termine. La produzione di rifiuti in fase di esercizio non risulta invece significativa.

7.5.5 Alterazioni della qualità di suolo indotte dalla dispersione di contaminati

Episodi di contaminazione del suolo e delle acque per sversamenti incontrollati in fase di cantiere potranno verificarsi solamente per effetto di eventi accidentali da macchinari e mezzi usati per la costruzione. Si ritiene che tali eventi possano essere classificati come poco probabili. Ad ogni modo verranno adottate tutte le precauzioni idonee ad evitare tali situazioni e le aree oggetto di intervento verranno riconsegnate nelle originarie condizioni di pulizia e sicurezza ambientale. Si sottolinea inoltre che nella realizzazione dei lavori in sotterraneo, una volta avanzati i fronti di scavo, si provvederà al rivestimento provvisorio con spritz beton dei tratti appena scavati, consentendo una prima impermeabilizzazione dei tratti. L'impatto sulla qualità dei suoli, per quanto riguarda tale aspetto risulta quindi trascurabile in quanto legato al verificarsi di soli eventi accidentali.

7.5.6 Occupazione di suolo

Sia in fase di cantiere che in fase di esercizio sono da attendersi impatti sulla componente citata in relazione alle limitazioni ed alle perdite di utilizzo di suolo nonché alle interferenze ed ai disturbi con gli usi del territorio, che potranno essere alterati temporaneamente o in modo permanente dalla presenza dei cantieri e delle strutture che saranno realizzate. Si rimanda agli Elaborati PD-EP.24/25.1 e 25.2 per una rappresentazione delle aree interessate dai cantieri ed alle planimetrie di progetto per una rappresentazione delle superfici permanenti delle opere da realizzare.

Occorre sottolineare che le aree oggetto di intervento ricadono principalmente in zone a vocazione naturale, semi-naturale o agricola, risultano interessate anche zone di transizione tra le aree ripariali dell'invaso di Serra del Corvo e le zone pseudo-steppiche dei versanti di Monte Marano. Il principale consumo di suolo, sia in fase di cantiere, sia in fase di esercizio, è ad ogni modo riconducibile al bacino di monte, con uno sviluppo superficiale di ca. 33 ha. Tenuto conto di quanto sopra e delle misure di mitigazione che saranno adottate, si ritiene che l'impatto associato relativo a tale area (fase di cantiere e di esercizio) possa essere considerato di media entità, permanente, di lungo periodo e a scala locale.

Per quanto riguarda le altre aree, si sottolinea che in fase di esercizio parte delle aree occupate saranno restituite agli usi pregressi. La centrale di produzione e la SSE saranno quasi interamente interrate, le bocche di presa e restituzione nell'invaso di Serra del Corvo saranno quasi

sempre sommerse e localizzate in aree già oggi interdette all'accesso in quanto considerate pericolose, come le sponde di tutti i laghi artificiali non presidiate. Per le aree di accesso alle strutture interrato saranno realizzate piste di accesso con opportuna sistemazione delle aree circostanti e restituzione di parti delle superfici utilizzate in cantiere agli usi pregressi, ad ogni modo gli ingombri e la conseguente occupazione di suolo saranno limitati. L'impatto delle occupazioni di suolo da parte di tali cantieri, tenuto conto di quanto sopra e delle misure di mitigazione previste, può quindi essere considerato di bassa entità, seppur permanente ed a scala locale. Anche in fase di esercizio, in virtù dei recuperi e delle misure di mitigazione previste, l'impatto dovuto all'occupazione di suolo di tali aree può essere considerato di bassa entità.

Per quanto riguarda infine l'elettrodotto, il suo sviluppo lineare non è trascurabile (ca. 13 Km complessivi) a fronte di una occupazione di suolo relativamente limitata. Se i plinti delle fondazioni non occupano porzioni rilevanti di territorio, la piazzola dell'area di transizione e la stazione TERNA generano un'occupazione complessiva di ca. 6 ha di terreno agricolo, non sostanziale se rapportata al complessivo di suolo agricolo presente nel territorio comunale di Gravina in Puglia (BA). Durante le fasi di cantiere, alcune aree del territorio verranno occupate in modo temporaneo e successivamente ripristinate, pertanto non si determina una perdita permanente nelle produzioni cerealicole interessate dai cantieri.

7.5.7 Modifiche dei drenaggi superficiali

La realizzazione in elevazione del bacino di monte comporta la realizzazione di nuove arginature che modificheranno la rete attuale dei drenaggi naturali superficiali, rappresentata nell'area di Monte Marano da una fitta rete di canali e fossati di scolo che interseca il mosaico paesaggistico agricolo tipico del territorio. Il bacino di monte, inclusi i paramenti, si estende per una superficie di ca. 46 ha nell'area di testata del bacino imbrifero del torrente Pentecchia, frammentando le aree drenanti. Si rende pertanto necessaria la realizzazione di un sistema di fossi di guardia al piede delle arginature, rappresentato nell'Elaborato PD-EP.16.7. Il bacino drenato da tali fossati ammonta a pochi ettari, distribuiti nelle porzioni N-NO-O del bacino di testata del torrente Pentecchia. I fossi di guardia raccoglieranno anche i deflussi superficiali dei paramenti delle arginature. L'impatto delle occupazioni di suolo da parte di tali strutture e le modificazioni indotte al reticolo di drenaggio superficiale, tenuto conto di quanto sopra e delle misure di mitigazione previste, può quindi essere considerato di bassa entità, seppur permanente ed a scala locale. Anche in fase di esercizio, in virtù dei recuperi e delle misure di mitigazione previste, l'impatto dovuto alla presenza dei fossi di guardia può essere considerato di bassa entità.

7.6 Morfologia degli alvei

7.6.1 Possibili effetti sulle dinamiche morfologiche degli alvei

Come si evince dagli elaborati progettuali, tutti gli interventi previsti dal progetto sono localizzati esternamente agli alvei dei torrenti Basentello e Roviniero, la cui morfologia non risulta alterata dalla realizzazione del progetto né in fase di cantiere che in fase di esercizio. La realizzazione del pompaggio implica in fase di esercizio una leggera diminuzione degli sfiori che caratterizzano gli ambienti di valle, con una riduzione attesa di ca. il 7 % in base alle stime effettuate. Quest' effetto, seppur migliorativo per la sicurezza stessa della diga, comporta una minor frequenza di rimodellazione degli alvei di valle del torrente Basentello. Occorre rimarcare che ad oggi quest'ultimi si trovano in condizioni semi-naturali, sistemati a tratti e costantemente mantenuti. Quindi si ritiene che gli effetti morfologici indotti a valle, seppur presenti, siano marginali. Pertanto, per quanto concerne i corsi d'acqua gli impatti attesi sulla componente morfologica sono di fatto nulli.

Le sponde lacustri dell'invaso di Serra del Corvo saranno invece oggetto di intervento per la realizzazione degli organi di prelievo e di scarico delle acque a servizio del nuovo impianto a pompaggio. Le modifiche delle linee e della morfologia spondale è però limitata ad uno sviluppo lineare di poche decine di metri, che rapportate al perimetro stesso del lago risulta di fatto un tratto marginale. Le opere si inseriscono inoltre in un contesto privo di naturalità e sono localizzate tra la Strada di Contrada Basentello che si innesta dalla SP26 in sponda orografica sinistra del lago e le sponde, che di fatto risultano già fortemente antropizzate a causa degli effetti invasivi esercitati dai lavori di realizzazione dell'invaso di Serra del Corvo stesso. Pertanto, gli impatti generati si possono classificare come leggermente negativi, a lungo termine e permanenti al termine dei lavori di costruzione.

Per quanto concerne la stabilità delle rive e delle sponde lacuali, si rimarca che l'invaso è soggetto a fluttuazioni di livello da decenni, pertanto le sponde si presentano già oggi nettamente stabilizzate. Pertanto la realizzazione delle opere in progetto non modificherà sostanzialmente la stabilità di questi ambienti, non verrà indotta una variazione sostanziale nelle pressioni interstiziali del terreno che costituisce le sponde. Il grado di colmatazione (clogging) di tali aree si reputa essere già molto elevato allo stato attuale, pertanto non sono da attendersi variazioni morfologiche peggiorative in questo senza e nessun peggioramento della stabilità spondale.

Sono invece da attendersi effetti, seppur non sostanziali, sul regime degli sforzi tangenziali esercitati sul fondo dell'invaso e conseguentemente sulle dinamiche di risospensione dei sedimenti depositati. Numerosi riscontri di letteratura dimostrano aumenti considerevoli degli sforzi

tangenziali al fondo unicamente in uno stretto intorno delle bocche di presa, pertanto è da attendersi un'intensificazione dei processi di risospensione esclusivamente in tale zona, escludendo di fatto un effetto generalizzato sull'intera superficie lacustre. Dalle osservazioni effettuate e dai dati disponibili, il fondo dell'invaso si presenta relativamente stabile, con una buona tessitura superficiale, verosimilmente un contenuto di OM e w (ovvero contenuto organico e contenuto d'acqua) non eccessivamente elevato e senza un particolare grado di flocculazione dato l'ambiente trofico non particolarmente gravoso in cui si trovano gli ambienti bentonici. Si possono quindi ipotizzare valori critici dello sforzo tangenziale al fondo dell'ordine di $0,1 \text{ N/m}^2$, sufficientemente alti da non attendersi marcati processi di risospensione. Occorre altresì precisare che l'invaso è soggetto già allo stato attuale a forti fluttuazioni di livelli (anche superiori a 2 m) e che tale condizione di protrae verosimilmente dall'anno di realizzazione dell'opera. Pertanto il sedimento al fondo ha già subito una costante azione pulsante delle circolazioni interne allo specchio lacustre e di fatto raggiunge un buono stato di compattazione superficiale.

Infine si sottolinea che le sponde del lago sono già parzialmente disconnesse dagli ambienti perilacuali. Oltre alle zone chiaramente antropizzate per la realizzazione della diga e delle strutture a servizio dei prelievi irrigui, intorno al lago sono state realizzate arterie stradali importanti, sono presenti strade poderali e piste di accesso di varia natura. Pertanto non si registra una connessione diretta con i versanti presenti lungo le sponde, soprattutto orientali, la cui stabilità non verrà modificata. Qualche interferenza è da attendersi unicamente in fase di costruzione, ma con opportune stabilizzazioni dei fronti di scavo, situazioni critiche in tal senso saranno evitate.

7.6.2 **Mantenimento del deflusso minimo vitale**

L'impianto a pompaggio in progetto si configura come un'installazione a circuito chiuso. Dopo il primo riempimento del sistema, secondo i volumi di invaso di progetto per quanto concerne il bacino di testata, sarà necessario procedere annualmente esclusivamente al recupero dei volumi idrici persi a causa dei processi di evaporazione che di fatto non risultano trascurabili. Non sono previsti altri apporti esterni di risorsa idrica, se non quella di matrice strettamente meteorica, che corrisponde in sostanza alla precipitazione annua che incide sulla superficie dell'invaso. Secondo la legislazione regionale e nazionale, l'invaso di monte non prevede di fatto il rilascio di un deflusso minimo vitale, pertanto non sono previsti organi che garantiscano tali quantità di acqua al reticolo idrografico ad oggi esistente. Da questo punto di vista occorre sottolineare che il perimetro dell'invaso di monte sarà dotato di opportuni fossi di guardia che addurranno i volumi idrici meteorici incidenti sui bacini scolanti afferenti ai paramenti esterni del

bacino direttamente a valle nel reticolo idrografico esistente. Pertanto non si configura una variazione sostanziale delle quantità idriche che ad oggi alimentano il reticolo idrografico di monte ed è garantita una sostanziale invarianza idraulica.

Per quanto concerne invece il lago di Serra del Corvo, l'esercizio dell'impianto non comporterà una variazione nei rilasci DMV ad oggi operati a valle ai sensi della vigente concessione. Il funzionamento a ciclo chiuso e la predisposizione del cortocircuito idraulico consente l'esercizio dell'impianto anche in situazioni particolarmente critiche da un punto di vista meteorologico, per cui all'occorrenza il sistema può mettere a disposizione ulteriori volumi idrici per garantire il mantenimento del DMV a valle della diga a favore del Gestore, con il quale saranno predisposti accordi in tal senso. In fase di cantiere non sono previste operazioni di pompaggio e/o prelievo della risorsa idrica dal lago di Serra del Corvo, pertanto il rilascio DMV dalla diga non sarà minimamente influenzato dall'esecuzione dei lavori di costruzione dell'impianto.

Si sottolinea infine che non sono previsti interventi di nessun tipo lungo i corsi d'acqua che si immettono nel lago artificiale, pertanto gli apporti idrici naturali all'invaso non subiranno alcuna modifica né durante i lavori né tantomeno durante la fase di esercizio. Per tale indicatore pertanto gli impatti attesi sono trascurabili.

7.6.3 Tendenze evolutive e stabilità delle sponde e dei versanti

Come sottolineato in precedenza, gli alvei dei corsi d'acqua Basentello e Roviniero non saranno minimamente interessati dai lavori di realizzazione dell'impianto a pompaggio. Pertanto non si prevedono impatti negativi di alcun genere. Le dinamiche di trasporto solido non verranno alterate, pertanto la tendenza evolutiva degli alvei dei corsi d'acqua non subirà alcuna modifica rispetto allo stato attuale.

Per quanto riguarda invece gli ambienti di sponda lacustri dell'invaso di Serra del Corvo, è atteso un peggioramento temporaneo piuttosto marcato durante l'esecuzione dei lavori, data l'invasività degli interventi previsti sarà necessario modificare temporaneamente le linee di sponda per realizzare le opportune opere provvisorie di impermeabilizzazione e di protezione per l'esecuzione dei lavori. In fase di esercizio le linee di sponda verranno opportunamente ripristinate, si configurano pertanto impatti permanenti esclusivamente nelle aree che saranno occupate fisicamente dalle opere.



Figura 156. Alcune immagini delle sponde lacustri interessate dai lavori di costruzione della centrale di produzione e delle opere di prelievo e scarico delle acque.

Per quanto riguarda infine i versanti, lungo lo sviluppo del versante occidentale del rilievo di Monte Marano, dove sarà collocata la condotta, non si evidenziano fenomeni franosi in atto e/o pregressi, ciò anche in funzione delle pendenze modeste che caratterizzano le porzioni di versante in oggetto, normalmente comprese tra il 5% ed il 15%, con piccoli settori dove le pendenze stesse raggiungono valori maggiori, compresi tra il 15% ed il 30% (vedi carta delle pendenze in testo).

Tuttavia, la scarsa permeabilità (che vede prevalere i fenomeni di ruscellamento delle acque di pioggia, rispetto alla loro infiltrazione) e la significativa erodibilità dei terreni argillosi - sabbiosi affioranti, parallelamente alla circostanza che vede l'attuazione di pratiche agricole che non tengono conto di una corretta regimazione delle acque di ruscellamento superficiale, causa, in alcuni settori di versante, fenomeni di erosione per solchi. In particolare in corrispondenza delle linee drenanti a basso ordine gerarchico, influenti in sponda sinistra del lago di Serra del Corvo, in alcuni settori di versante dove sono presenti valori maggiori di pendenza, sono attivi fenomeni di tipo pseudo - calanchivo.

Al contrario, le aree di crinale secondario, interessate dal passaggio della condotta, risultano essere stabili dal punto di vista geomorfologico.



Figura 157. Carta delle pendenze.

Per quanto concerne le perimetrazioni del P.A.I. emanate dall’Autorità di Bacino Distrettuale dell’Appennino Meridionale (ex A.d.B. della Basilicata), le aree del versante occidentale del rilievo di Monte Marano che saranno impegnate dalle opere di progetto, non evidenziano criticità e sono, di conseguenza, fruibili (Figura 158).

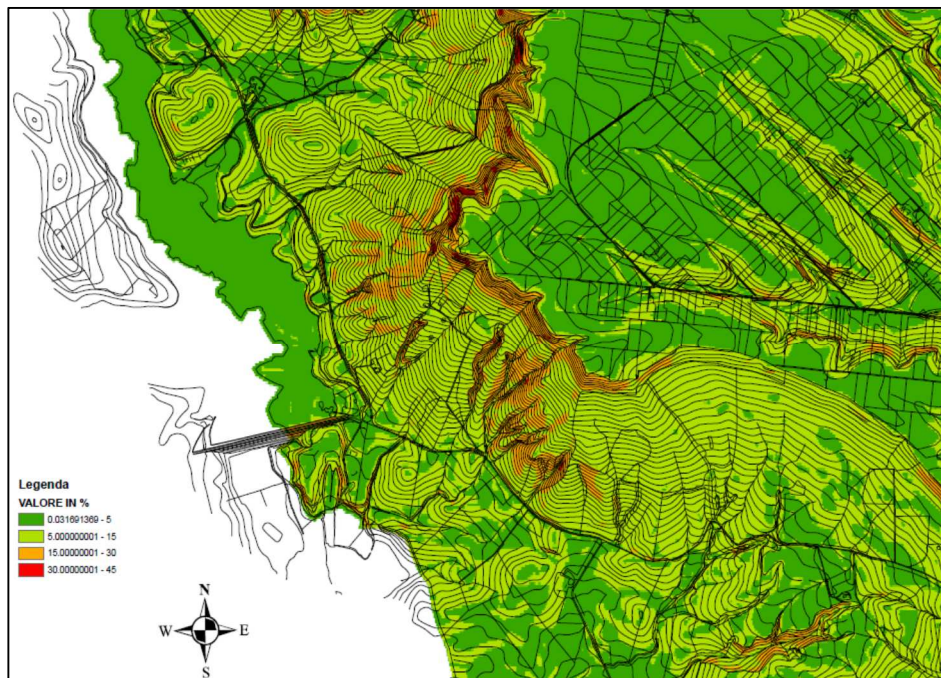

Figura 158. Inquadramento dell'impianto sulla cartografia PAI ex A.d.B. della Basilicata.

7.6.4 Interrimento degli alvei e degli invasi

Come sottolineato in precedenza, gli alvei dei corsi d'acqua Basentello e Roviniero non saranno minimamente interessati dai lavori di realizzazione dell'impianto a pompaggio. Pertanto non si prevedono impatti negativi di alcun genere. Le dinamiche di trasporto solido e di deposizione ad oggi in atto non verranno alterate, pertanto la tendenza evolutiva degli alvei dei corsi d'acqua non subirà alcuna modifica rispetto allo stato attuale.

Secondo gli studi disponibili ed i dati analizzati (si veda ad es. Mita, Fratino, Ermini, 2015), il Lago Serra del Corvo è afflitto invece allo stato attuale da una intensa problematica di interramento. Come si evince dal grafico illustrato in Figura 159, rispetto alla configurazione di progetto (1974) nel 2011, anno dell'ultimo rilevamento noto, l'invaso ha perso ca. il 16 % della capacità utile di invaso. Tale tendenza è confermata anche dai numerosi rapporti sulle pratiche irrigue analizzati, che testimoniano un progressivo interramento dell'invaso.

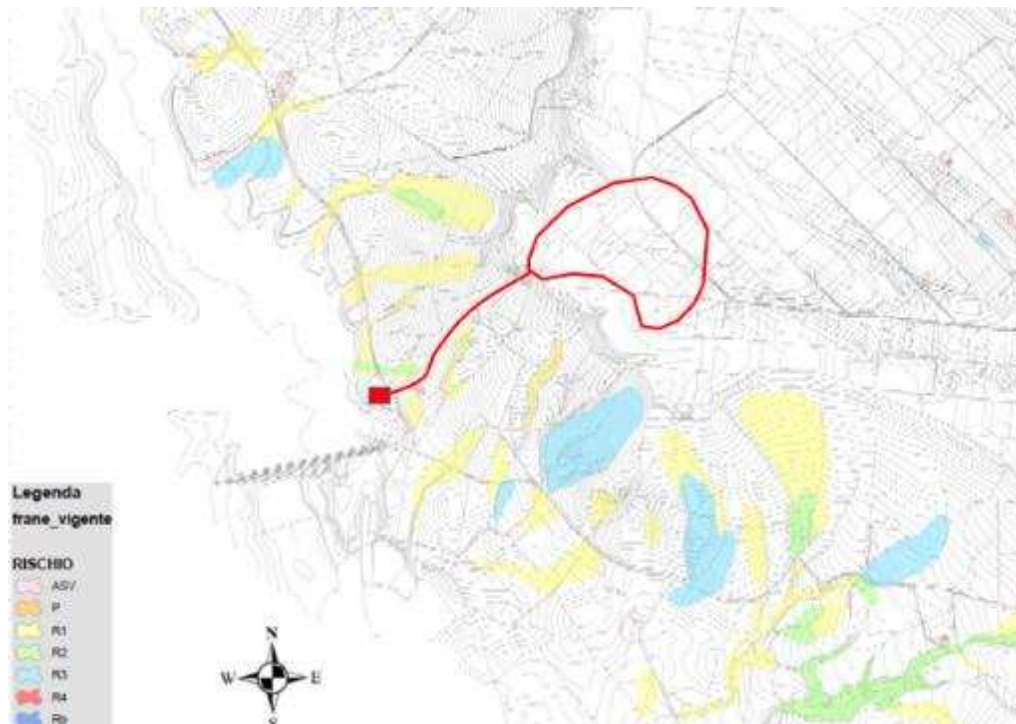

Figura 159. Diagrammi V-h di progetto ed al 2011 per l'invaso di Serra del Corvo (Mita, Fratino, Ermini, 2015).

In merito al volume utile di invaso occorre precisare che i dati sopra riportati si riferiscono sia alla concessione di derivazione originale che agli anni 2010-2015. Come anticipato in precedenza, il volume utile di invaso dichiarato in letteratura varia tra 25-28 Mm³. È noto che l'invaso di Serra del Corvo soffre di evidenti problemi di interrimento, come ampiamente relazionato nel paragrafo 5.3.3. In ogni caso, durante la fase di esecuzione dei lavori si prevede un effetto sostanzialmente positivo per questo indicatore. La realizzazione delle bocche di prelievo e di scarico impone infatti di sgomberare le aree di intervento, poste sotto il livello di invaso con un opportuno carico idraulico minimo, dal materiale solido sedimentato. Pertanto verranno rimosse notevoli quantità di materiale solido, che verranno poi smaltite opportunamente nei siti più idonei e secondo i dettami di legge. In condizioni di esercizio invece non si prevede un peggioramento rispetto allo stato attuale. La quota di installazione degli organi di presa è posta ad una quota tale dal fondo del lago da non favorire la risospensione del materiale depositato. È presumibile invece che le operazioni di pompaggio e turbinamento causino una interferenza sostanziale con i profili di corrente e con le correnti di sessa interne al lago, modificando di fatto le direzioni e le tendenze prevalenti che caratterizzano ad oggi la deposizione del materiale. Pur adducendo tali modifiche, il processo di interrimento dell'invaso non verrà modificato negativamente e non verrà accelerato. Pertanto, per questo indicatore si possono determinare impatti sostanzialmente neutri, data la scarsa interazione dell'intervento con le dinamiche deposizionali all'interno del lago di Serra del Corvo.

7.6.5 Quantificazione dei movimenti terra e gestione del materiale

Per quanto concerne la movimentazione di terreno per le operazioni di scavo propedeutiche alla realizzazione delle opere, si riportano nella seguente tabella le volumetrie stimate in sede di progettazione preliminare. Nella prossima fase di progetto, alla luce di una attenta e peculiare campagna di indagini per la caratterizzazione dei terreni, sarà possibile affinare i calcoli ad oggi effettuati. Nei calcoli effettuati si è tenuto conto in ogni caso di un opportuno fattore di rigonfiamento del materiale scavato.

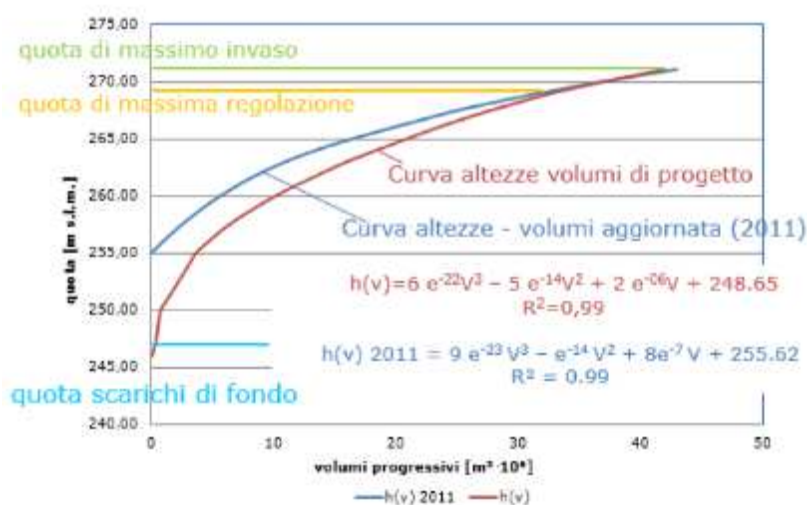
| Opere | Volumi scavo (m ³) | Volumi riporto (m ³) | Esubero (m ³) |
|-----------------------------------|-----------------------------------|-------------------------------------|------------------------------|
| Invaso di monte | 1.918.870 | 1.802.945 | 115.625 |
| Condotte forzate | 594.578 | 523.809 | 70.769 |
| Centrale di produzione e scarichi | 154.100 | 32.070 | 122.030 |
| TOTALE | 2.667.548 | 2.358.824 | 308.424 |

Tabella 29. Bilancio delle operazioni di movimentazione terra necessarie all'esecuzione dei lavori.

Da quanto riportato in Tabella 29 si evince chiaramente quanto segue:

- Presso il sito dell'invaso di monte l'attività progettuale implementata consente di arrivare ad un bilancio ottimale delle quantità di terra movimentate per le operazioni di scavo e riporto. Gran parte del materiale infatti, dopo opportuno trattamento, potrà essere riutilizzato per la realizzazione dei rilevati perimetrali dell'invaso, di dimensioni non trascurabili. Si determina quindi un esubero di materiale di ca. **116.000 m³**;
- Per quanto concerne le operazioni di posa delle condotte forzate si prevedono scavi relativamente importanti. Una parte del materiale potrà essere riutilizzata per i successivi riempimenti. Pertanto si prevede un esubero di materiale pari a ca. **71.000 m³**;
- Per quanto concerne infine la realizzazione della centrale di produzione e delle opere di prelievo e di scarico, la profondità a cui verrà realizzato il corpo solido rigido che ospiterà la centrale di produzione e la sottostazione di trasformazione comporta un volume di scavo elevato. Grazie ad un procedimento ottimizzato è stato possibile contenere i volumi di scavo. Allo stato attuale della progettazione si prevede un esubero quantificato in ca. **122.000 m³** di materiale.

È stato predisposto un Piano di Gestione delle terre di scavo (si veda l'Elaborato PD-R.11 e l'Elaborato PD-VI.12), che prevede le modalità di gestione e di riutilizzo del materiale illustrate nel paragrafo successivo, illustrato nel paragrafo seguente.

7.7 Acque superficiali

7.7.1 Effetti sul bilancio idrologico

In Figura 160 si riporta la simulazione condotta sul bilancio idrologico a scala di invaso considerando l'esercizio dell'impianto a pompaggio di progetto in un arco di tempo di 10 anni. Si nota come l'andamento del volume invasato si discosti leggermente da quanto ottenuto allo stato attuale solamente per il primo anno di simulazione (vedasi cerchio rosso), in occasione del primo riempimento dell'impianto, dato che i volumi da pompare verso monte, seppur diluiti nel tempo, rimangono comunque importanti.



Figura 160. Analisi del bilancio idrologico a scala di invaso nello stato di progetto.

Dal secondo anno di esercizio in poi, l'unica quota parte di risorsa idrica necessaria all'impianto in progetto è rappresentata dai volumi idrici necessari alla compensazione delle perdite sistemiche e di evaporazione. Si intuisce chiaramente come la curva del volume invasato nell'invaso di Serra del Corvo risulti coincidente con quello dello stato attuale e sia garantito ogni anno il raggiungimento di un volume invasato pari a 26,7 Mm³ che corrisponde alla massima quota concessa in condizioni di piena incipiente. Si dimostra in sostanza che gli apporti idrici del bacino imbrifero sotteso dalla diga di Serra del Corvo sono sufficienti a garantire una sostanziale invarianza nei volumi invasati nonostante le operazioni di pompaggio e generazione effettuate

dall'impianto di pompaggio. In base a quanto riportato nel paragrafo 6.7.4.3, dagli studi di letteratura disponibili emerge come gli apporti di pioggia siano in tendente aumento nell'area oggetto di studio. Pertanto, alla luce di quanto sopra esposto, si ritiene che, eccezion fatta per il primo riempimento del sistema, la realizzazione delle opere in progetto non modifichi il quadro esistente presso l'invaso e che l'impatto sul bilancio idrologico dell'invaso possa essere considerato marginale. L'impatto pertanto può essere considerato lieve, di breve periodo e a scala locale.

7.7.2 Variazioni di portata

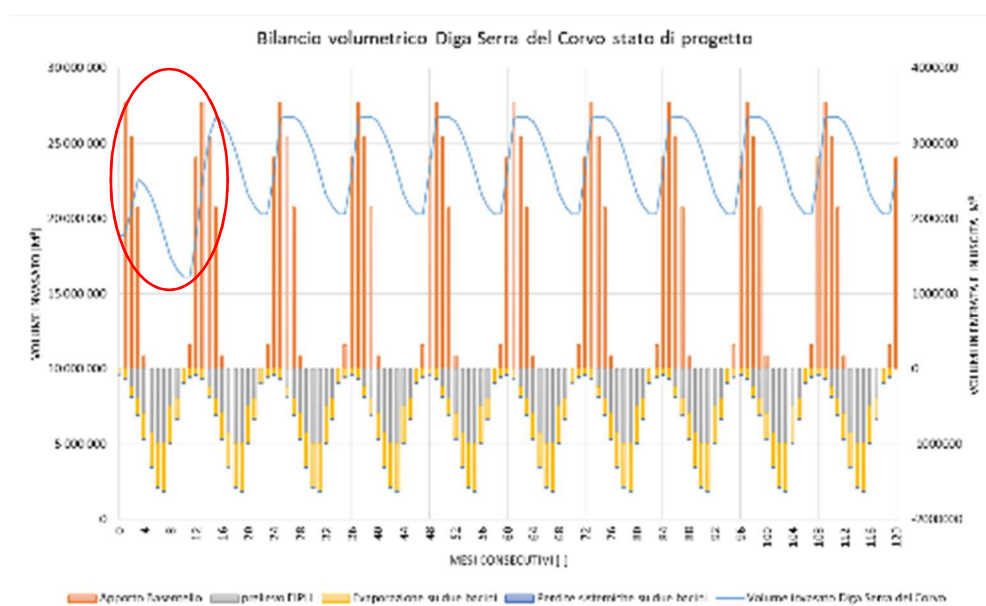
Per tale indicatore si sottolinea quanto segue:

- Il progetto non prevede alcuna modifica per gli alvei di monte (Roviniero e Basentello), pertanto non sono da attendersi modifiche delle portate defluenti;
- Quanto riportato precedentemente dimostra che anche nell'invaso di Serra del Corvo le portate idriche ed i volumi in gioco non subiranno una sostanziale modifica;
- Si determina invece una leggera diminuzione degli sfiori a valle a causa delle operazioni di pompaggio. Pertanto nei mesi invernali è attesa una minima riduzione delle portate nell'alveo di valle. Dati comunque i consistenti volumi di sfioro in gioco (diversi Mm^3) si ritiene che l'effetto negativo arrecato sia anche in questo caso marginale.

Gli impatti possono essere considerati trascurabili, temporanei ed assolutamente marginali.

7.7.3 Variazione del profilo della corrente

Le previste operazioni di pompaggio e generazione indurranno una variazione trascurabile dei profili della corrente negli alvei di valle ed in quello di monte. All'interno dell'invaso di Serra del Corvo è da attendersi invece una fluttuazione di livello idrico a scala giornaliera o oraria, che incide inevitabilmente sui profili della superficie libera dell'invaso. Si è provveduto ad effettuare alcune simulazioni dei cicli pluri-giornalieri di pompaggio e generazione, secondo le specifiche tecniche illustrate precedentemente, considerando anche il prelievo irriguo di EIPLI ed ipotizzando delle condizioni limite di pompaggio e generazione nell'arco delle 24 h dell'intero volume di vasca utile di regolazione presso il nuovo vasca di monte. Si sottolinea che tale condizione è comunque alquanto improbabile. In condizioni ordinarie, intendendo con ciò l'utilizzo di una quota parte ridotta del volume utile di regolazione dell'impianto di pompaggio ed il funzionamento a ciclo chiuso in cortocircuito idraulico dello stesso, si determinano fluttuazioni dei livelli idrici compresi tra 0,3 e 0,5 m. Si è provveduto poi come detto a simulare anche la movimentazione dell'intero volume utile di regolazione dell'impianto di pompaggio (ca. $4,6 Mm^3$) a due quote differenti di vasca (267 e 266,2 m s.l.m.). Come si intuisce dai grafici riportati in Figura 161° in Figura 162, si ottengono delle oscillazioni massime comprese tra 1,42 e 1,76 m. Da un

confronto con quanto accade allo stato attuale (Figura 118), si intuisce come le variazioni indotte sulla quota della superficie libera dell'invaso siano perfettamente confrontabili con quelle ad oggi causate dal prelievo irriguo operato da EIPLI. Non si determina pertanto una modifica sostanziale del quadro attuale nel lago di Serra del Corvo. Pertanto le interferenze indotte sono da considerarsi assolutamente trascurabili per questo indicatore.



Figura 161. Simulazione delle fluttuazioni di livello nell'ipotesi di quota di invaso pari a 267,00 m s.l.m. e pompaggio su sette giorni dell'intero volume utile di regolazione di progetto.



Figura 162. Simulazione delle fluttuazioni di livello nell'ipotesi di quota di invaso pari a 266,2 m s.l.m. e pompaggio su sette giorni dell'intero volume utile di regolazione di progetto.

7.7.4 Variazioni in tema di idrodinamica fluviale

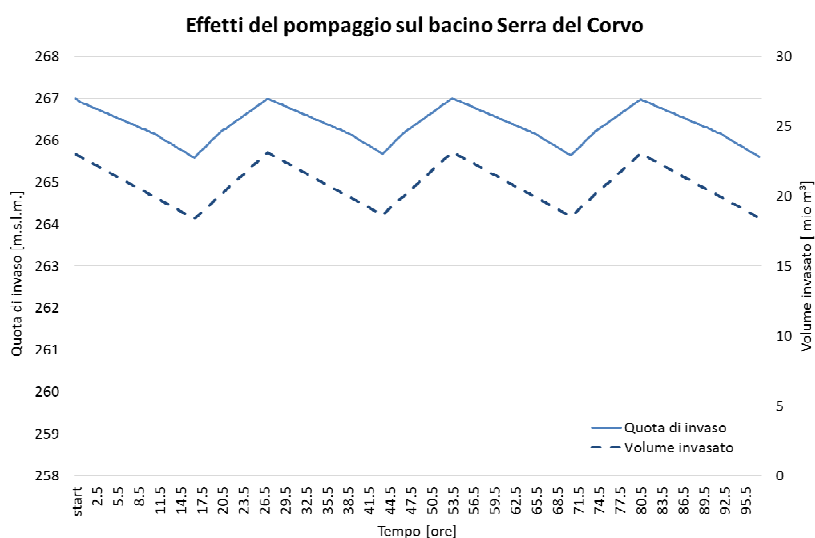
7.7.4.1 Effetti sul campo di moto

Premesso che il progetto non influenza minimamente l'idrodinamica fluviale dei tributari e dell'emissario dell'invaso di Serra del Corvo e che in fase di cantiere non sono da attendersi effetti sostanziali, al fine di valutare gli effetti in fase di esercizio delle operazioni di pompaggio e generazioni indotti dal progetto sull'idrodinamica lacustre si è provveduto, tramite un semplificato approccio di continuità dei flussi e dei volumi pompate e turbinati sulla sezione verticale del lago e diverse distanze dal punto di prelievo e restituzione delle acque, a stimare gli effetti indotti sul campo di moto, in particolare sulle velocità di flusso all'interno del lago.

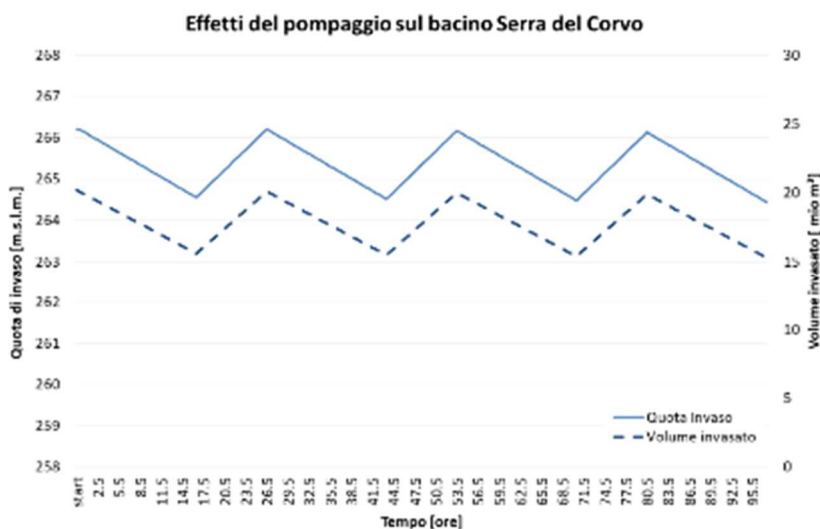
Si ricorda che in letteratura le velocità di flusso all'interno dei laghi naturali siano quantificabile in un ordine di grandezza di 0,2 cm/s in assenza di vento e di 1-2 cm/s in presenza di vento in superficie (Anderson, 2010). In fase di pompaggio, considerando le portate massime in prelievo, il cono di influenza nell'invaso si estende per un raggio pari a ca. 170 m dal punto di prelievo. A partire da questa distanza si stimano velocità dell'acqua dell'ordine di 1,5 cm/s, paragonabili di fatto alle velocità caratteristiche delle acque nei laghi naturali in presenza di vento, condizione che in loco è da considerarsi come molto frequente. Il pompaggio esercita quindi un'influenza sul campo di moto del lago per una quota parte della superficie compresa tra 1,6 e 2,1 % a seconda della quota di invaso considerata (tra 264 e 267 m s.l.m.). Parimenti, in fase di generazione, considerando le portate massime turbinare (maggiori rispetto a quelle pompate), il cono di influenza si estende per un raggio pari a ca. 250 m dal sito di restituzione delle acque. A partire da questa distanza si stimano velocità dell'acqua dell'ordine di 1,8 cm/s, paragonabili anch'esse alle velocità caratteristiche delle acque nei laghi naturali in presenza di vento, condizione che in loco è da considerarsi come molto frequente. La generazione esercita quindi un'influenza sul campo di moto del lago per una quota parte della superficie compresa tra 4,8 e 6,4 % a seconda della quota di invaso considerata (tra 264 e 267 m s.l.m.). Si ritiene quindi che l'idrodinamica del lago sia influenzata dalle previste operazioni di pompaggio e di generazione solo in minima parte e che tale interferenza non vada sostanzialmente a gravare ulteriormente sulle peculiarità fisiche dell'invaso di Serra del Corvo rispetto all'attuale situazione di prelievo a fini irrigui. Pertanto si ritiene che l'effetto indotto dal progetto proposto su questo indicatore sia da considerarsi marginali e non cambi sostanzialmente il quadro fisico in cui versa ad oggi l'invaso di Serra del Corvo.

7.7.4.2 Effetti sul tempo teorico di ricambio

In tema di idrodinamica lacustre, è interessante valutare anche l'impatto del pompaggio sul tempo teorico di ricambio (T_R) dell'invaso di Serra del Corvo, che rappresenta un indicatore

molto utilizzabile correlabile alle variazioni subite dal regime idrico complessivo del lago. Con T_R si intende in modo semplicistico il tempo teorico impiegato dall'acqua ad attraversare il lago, dal punto di immissione al punto di emissione, ed è in primis funzione del volume di lago stesso. È dato dal rapporto tra il volume di lago (m^3) e la portata complessivamente effluente ogni anno dallo stesso (m^3/s). Assumendo un volume dell'invaso pari a ca. $26,8 Mm^3$ (quota di invaso 268,50 m s.l.m.) e considerando le dinamiche esistenti allo stato attuale (rilasci DMV, prelievo EIPLI, perdite sistemiche ed evaporazione) ed allo stato di progetto (rilasci DMV, prelievo EIPLI, pompaggio, perdite sistematiche, compensazione perdite ed evaporazione) si determina un valore di T_R pari a 0,70 anni allo stato attuale e pari a 0,71 anni allo stato di progetto (Figura 163).



Figura 163. Variazione del tempo teorico di ricambio dell'invaso di Serra del Corvo.

Si intuisce quindi solo una lieve variazione rispetto allo stato attuale, imputabile alle operazioni di compensazione annua delle perdite sistemiche e per evaporazione, così come compete ad un funzionamento a ciclo chiuso del sistema. Non si determina quindi un aumento sostanziale di T_R , pertanto le dinamiche legate ad esempio alla proliferazione di cianobatteri e di fioriture algali consistenti nel tempo possono essere escluse come conseguenza diretta del pompaggio.

7.7.5 Interruzione della continuità del corso d'acqua

Il progetto non prevede l'interruzione di corsi d'acqua né la realizzazione di barriere nell'invaso di Serra del Corvo. Unicamente in fase di cantiere sarà necessario isolare ed impermeabilizzare l'area prospiciente alle bocche presa per consentirne la realizzazione, ma tale effetto si considera temporaneo ed assolutamente marginale. In fase di esercizio non sono da attendersi pertanto impatti in relazione a questa tematica.

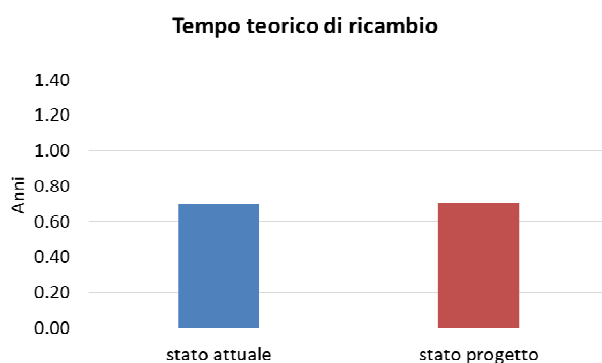
7.7.6 Portate medie

Come ampiamente relazionato nel presente documento, il progetto non impatta sulle portate medie in ingresso nell'invaso di Serra del Corvo. Non sono previsti infatti interventi lungo il Torrente Basentello e lungo il Canale Roviniero. Il regime idrologico ed idrodinamico del Lago del

Basentello non verrà influenzato dal prelievo e non si prevede una modifica sostanziale del quadro idrologico, idraulico e idrodinamico attuale. Si rimanda alla Relazione Idrologica (Elaborato PD-R.3 del Progetto Definitivo) per tutti gli approfondimenti del caso.

7.7.7 Portate di piena

Dai rapporti delle attività di Polizia Idraulica e di controllo del territorio esercitate dalla competente Autorità di Bacino della Basilicata, risulta evidente come sia il torrente Basentello che il torrente Roviniero non riescano a smaltire i deflussi di piena generali ed alluvionino i campi circostanti. Tale comportamento non viene minimamente alterato dalla realizzazione del progetto perché non sono previsti interventi nei corsi d'acqua a monte dell'invaso di Serra del Corvo. Si sottolinea che grazie alle misure di mitigazione e di compensazione ambientale la situazione di pericolosità idraulica verrà opportunamente mitigata.

Per quanto concerne l'invaso, in fase di cantiere saranno previste tutte le opere provvisorie del caso al fine di garantire l'esecuzione dei lavori in sicurezza senza incrementare il rischio idraulico per le aree pericolose, gli areali di cantiere e la diga stessa. In fase di esercizio, come discusso precedentemente, i volumi idrici in eccesso imputabili anche al verificarsi delle piene verranno sfiorati e nel contempo pompati parzialmente nel bacino di monte. Pertanto, mediamente gli sfiori a valle diminuiranno. Grazie ad una mirata azione sinergica con il Gestore dell'invaso sarà possibile operare dei prelievi ad hoc della risorsa idrica influente regolando opportunamente il funzionamento dell'impianto a pompaggio in modo da calmierare i livelli dell'invaso di Serra del Corvo massimizzando per quanto possibile la ritenzione delle piene, nel rispetto delle prescrizioni di protezione civile in vigore. Sotto questo aspetto si configura sicuramente un effetto positivo. Occorre inoltre ricordare che il complesso della centrale di produzione verrà realizzato a +1,00 m rispetto alla quota di coronamento della diga, pertanto giace fuori dall'area di massima esondazione. Occorre inoltre sottolineare che le vigenti prescrizioni di Protezione Civile impongono una limitazione delle quote di invasione, alla cui esercizio dell'impianto a pompaggio potrebbe contribuire.

Per quanto concerne il bacino di monte occorre sottolineare il fatto che al piede dei paramenti delle arginature verrà realizzato un sistema di fossi di guardia che addurranno le acque piovane in direzione del fossato esistente lungo la SC8 in contrada S. Antonio. Il bacino scolante intercettato è molto limitato ed il contributo stesso dei paramenti non è sostanziale. Pertanto l'interferenza arrecata al fossato lungo la SC8 non è sostanziale e non si modifica di fatto lo stato attuale in tema di sicurezza idraulica.

7.7.8 Inserimento di manufatti e manipolazione del contesto ambientale preesistente

Come sottolineato più volte in precedenza, non sono previsti manufatti o interventi negli alvei dei torrenti a monte e a valle dell'invaso di Serra del Corvo. Pertanto, né in fase di esercizio che in fase di cantiere sono previste interferenze.

Per quanto concerne il lago del Basentello, in fase di cantiere verranno realizzate tutte le opere provvisorie anche all'interno della zona fotica prossima alle sponde per la realizzazione delle opere di presa. Verranno pertanto inseriti manufatti artificiali nel contesto ambientale esistente, funzionali unicamente alla realizzazione delle opere. Al termine dei lavori tutte le installazioni di cantiere verranno rimosse e verrà ripristinato lo stato originario dei luoghi. Non permarrà traccia dei manufatti provvisori realizzati e le opere durature saranno rappresentate dal bacino di monte, dalle condotte forzate (comunque interrato), dalla centrale di produzione e dalle opere di scarico e di presa. In fase di esercizio queste interferiranno in modo marginale con la componente idrologica, se non per il mero esercizio delle loro funzioni. Pertanto non si ravvisano effetti negativi permanenti in tal senso.

7.7.9 Consumo di risorse per prelievi idrici

Per l'espletamento delle attività di cantiere sarà necessario effettuare dei prelievi idrici, ad esempio per il confezionamento dei cementi, la cui entità sarà differente a seconda dei cantieri considerati. Il consumo maggiore è atteso presso il cantiere della centrale di produzione, in cui gli elementi strutturali portanti da realizzare saranno particolarmente massicci.

La modalità di approvvigionamento delle risorse idriche necessarie e tali scopi è prevista qualora possibile attraverso la rete acquedottistica, che ne garantisce la disponibilità attraverso il proprio sistema di captazioni e sorgenti nel territorio. In alternativa le acque verranno prelevate dalle falde sotterranee e/o verranno addotte in sito con speciali autobotti previa la realizzazione contestuale di opportuni bacini di stoccaggio. Pur escludendo che i prelievi possano avere effetti tangibili sull'ambiente idrico considerando la ricchezza di risorsa, in considerazione delle quantità necessarie e della durata dei prelievi, si ritiene che l'impatto sulla componente sia di media entità in termini di sottrazione di risorse. Ad ogni modo l'impatto generato sarà temporaneo e limitato alla sola fase di cantiere, reversibile, a breve termine ed a scala locale.

Preme ad ogni modo sottolineare che la risorsa idrica così utilizzata, prima di essere scaricata nei corpi idrici superficiali, subirà tutti i trattamenti più idonei

- Per le acque sotterranee intercettate ed i reflui civili sarà installato un apposito sistema per assicurare il mantenimento del pH e l'abbattimento dei solidi in sospensione e delle eventuali sostanze inquinanti contenute negli scarichi idrici, garantendo il rispetto dei limiti previsti dalla normativa vigente;

- Per le acque dei cantieri provvisti di pavimentazione verrà predisposta una idonea rete di drenaggio e raccolta delle acque meteoriche di prima pioggia che verranno trattate in un disoleatore prima di essere scaricate in corpo idrico superficiale.

Si ritiene che tali scarichi idrici non inducano effetti significativi sulla qualità delle acque superficiali in considerazione della presenza di trattamenti preventivi a cui saranno sottoposti gli scarichi. Nel complesso l'impatto sulla componente derivante dagli scarichi è valutato di bassa entità, a carattere temporaneo, reversibili, a breve termine ed a scala locale.

7.8 Idrogeologia e acquiferi

7.8.1 Premessa

Il progetto, nelle sue linee essenziali, prevede la realizzazione di opere di presa delle acque nei pressi della sponda sinistra del lago di Serra del Corvo, di una centrale interrata, di una condotta forzata che si sviluppa lungo il versante occidentale di Monte Marano e di un bacino di monte, da ubicarsi nell'area sub - pianeggiante posta immediatamente ad est della collina di Monte Marano (495 m s.l.m.).

7.8.2 Possibili infiltrazioni in subalveo

La circostanza non può avere luogo, sia per le caratteristiche delle opere di presa e della centrale, sia perché lungo le sponde del lago di Serra del Corvo non esistono sedimenti di tipo alluvionale che possano ospitare una falda in sub alveo. Parimenti, la realizzazione delle suddette opere, non interferisce né con le zone a monte del lago, né, tantomeno, con quelle a valle della diga. Inoltre non presenta alcuna interferenza con il Deflusso Minimo Vitale, in funzione della dinamica dei prelievi.

7.8.3 Alterazioni delle dinamiche di infiltrazione in versante

La condotta forzata verrà realizzata lungo il versante generalmente a profondità variabili tra i 5,00 m ed i 7,00 m dal p.c. attuale. Tale circostanza, unitamente al fatto che lungo il versante occidentale di Serra del Corvo affiorano terreni poco o affatto permeabili (le Argille di Gravina), dove prevalgono i fenomeni di ruscellamento, sui processi infiltrativi, fa sì che la presenza delle opere di progetto non possa in alcun modo influenzare i naturali processi infiltrativi delle acque di pioggia.

7.8.4 Interazione tra l'invaso di monte ed i livelli di falda

Da quanto emerso dall'analisi piezometrica del sondaggio geognostico effettuato, nel quale la falda è stata ritrovata alla profondità di 23,80 m dal p.c. attuale, in funzione di quanto contenuto negli elaborati progettuali, che precedono lo scavo di circa 15,00 m di terreno nell'area posta

nel settore nord – occidentale della piana, non sono da attendersi interazioni tra l'invaso di monte e la superficie piezometrica.

7.8.5 Interazione tra l'invaso di valle ed i livelli di falda

Nell'area dell'invaso di valle, ovvero del lago di Serra del Corvo, i terreni affioranti sono poco o affatto permeabili, essendo costituiti dalle Argille di Gravina. Pertanto, all'interno degli stessi la piezometrica viene alimentata dalle acque del lago stesso. Durante l'esercizio dell'impianto, non potranno esserci interazioni, in quanto le variazioni del livello d'invaso saranno modeste ed agiranno su terreni già ampiamente compattati e saturati dai fenomeni più importanti di variazione della quota di invaso, sia stagionali, che di natura operativa, legata alla normale pratica di gestione dell'invaso.

7.8.6 Possibili alterazioni della qualità chimico-fisica delle acque

Si esclude che le operazioni previste in progetto possano provocare alterazioni nella qualità chimico – fisica delle acque prelevate dall'invaso, in quanto le operazioni non comportano contaminazioni e/o rilasci nelle acque con alcun agente inquinante e/o potenzialmente tale.

7.9 Qualità delle acque

7.9.1 Possibile alterazione dello stato di qualità ecologico, chimico ed ambientale

7.9.1.1 Tratto di monte

A monte dell'invaso di Serra del Corvo non sono previsti interventi di alcuni tipo. Le modalità operative dell'impianto di pompaggio non sono tali da alterare in nessun modo lo stato di qualità ecologico, chimico ed ambientale dei tributati laterali, il Basentello ed in Roviniero. Pertanto gli impatti attesi a valle sono da considerare assolutamente trascurabili.

7.9.1.2 Lago Serra del Corvo

Processi di stratificazione e de-stratificazione, mixing

In un lago i processi termodinamici sono dettati dalle forzanti esterne metereologiche (affluenti, venti, temperature, precipitazioni) che a loro volta condizionano i flussi di corrente, di calore ed i movimenti delle masse d'acqua nel corpo interno del lago. Data la grande massa d'acqua che caratterizza i laghi, il fenomeno del ricircolo non è scontato e richiede un'uguale densità (e quindi un'uguale temperatura) dell'acqua ai vari livelli di profondità. Solo in questa situazione può verificarsi un ricircolo completo della colonna d'acqua che è fondamentale per l'ossigenazione dell'intero lago. Nelle zone temperate (come molti laghi del Trentino) questo avviene in primavera ed in autunno. All'inizio della primavera, le acque di un lago presentano circa la

stessa temperatura a tutte le profondità (omeotermia) e l'azione del vento provoca un rimescolamento delle acque ricaricando di ossigeno l'intera colonna d'acqua. Anche i vari altri soluti, tra cui i nutrienti azoto e fosforo, sono distribuiti in maniera uniforme. Con l'aumentare della temperatura durante il periodo estivo si crea uno strato meno denso e più caldo nella parte più superficiale del lago che diviene, man mano che il riscaldamento prosegue, separato dagli strati sottostanti. Si crea una stratificazione stabile con strato superficiale caldo (epilimnio) separato dalle acque profonde uniformemente fredde (ipolimnio) da uno strato di passaggio (metalimnio), dove si ha un rapido abbassamento della temperatura con il crescere della profondità. Durante la stratificazione, che si prolunga per tutta l'estate e parte dell'autunno, nell'ipolimnio avviene una progressiva diminuzione del contenuto di ossigeno, che viene consumato per i processi degradativi della sostanza organica che cade verso il fondo, e non è ripristinato per mancanza di apporto dagli strati soprastanti (epilimnio e mesolimnio). In autunno, poi, la temperatura del lago tende ad uniformarsi di nuovo per il raffreddamento degli strati superficiali e si assiste ad un nuovo rimescolamento completo chiamato circolazione autunnale. Nella stagione invernale l'acqua in superficie si raffredda ulteriormente, aumentando di densità e tende a formare del ghiaccio in superficie. Si crea così una stratificazione termica inversa con temperature più fredde prossime alla superficie del lago.

L'omeotermia e lo spostamento delle masse d'acqua è fondamentale per l'ossigenazione del lago e, soprattutto, degli strati più profondi. Questo fenomeno non avviene in tutti i laghi o può avvenire saltuariamente, in relazione alla profondità della colonna d'acqua, all'andamento climatico e può essere influenzato da particolari operazioni come quelle di pompaggio. In caso di stratificazione termica infatti la presenza del pompaggio può "bucare" la stratificazione e creare effetti molto negativi soprattutto per le comunità che popolano il lago.

Per quanto concerne l'invaso di Serra del Corvo, occorre sempre ricordare che la condizione in cui versa il lago è già antropizzata. Lo specchio d'acqua non è naturale ma deriva dallo sbarramento del torrente Basentello realizzato tra il 1969 ed il 1974. Sin dalla sua costruzione, l'invaso è stato soggetto a prelievi irrigui anche consistenti. L'invaso Serra del Corvo è relativamente poco profondo pertanto una leggera stratificazione delle acque è da attendersi esclusivamente nella zona più profonda dello stesso a centro lago, a ridosso della diga. Le bocche di presa previste dal progetto distano ca. 150 m dalle zone più profonde e saranno realizzate sotto sponda. Gli effetti negativi indotti saranno pertanto trascurabili. Occorre anche considerare che l'acqua utilizzata in generazione (quindi da monte verso valle) è caratterizzata da un tempo di permanenza molto ridotto all'interno dell'invaso di monte, pertanto non è da attendersi un repentino aumento della temperatura e quindi della densità. Il funzionamento a ciclo chiuso e la frequenza relativamente elevata con cui monte e valle si scambieranno acqua garantisce un

buon ricircolo delle acque ed induce un grado di mixing relativamente ottimale, che non può che beneficiare al corpo lacustre. L'aerazione delle acque e le percentuali di ossigeno disciolto saranno pertanto elevate, mentre non sono da attendersi aumenti incontrollati delle concentrazioni di nutrienti (fosforo e azoto su tutti).

Si ritiene che il nuovo impianto a pompaggio non interferisca in modo sostanziale con le dinamiche del corpo lacustre, neanche all'atto del primo riempimento, che verrà realizzato modulando i pompaggi in modo da "diluire" l'effetto del prelievo nel tempo prelevando portate ridotte per periodi relativamente lunghi di tempo. Si ritiene altresì che in fase di esercizio si instauri la dinamica che attualmente governa i processi interlacuali, pertanto non sono da attendersi variazioni sostanziali rispetto allo stato attuale né fenomeni di eventuale destratificazione.

Asportazione di popolazioni fitoplanctoniche durante il pompaggio

Durante le operazioni di pompaggio delle acque verso il bacino di monte è da attendersi un certo grado di asportazione delle popolazioni fitoplanctoniche che popolano il lago. Come determinato nel paragrafo 7.7.4.1, la quota parte della superficie del lago interessata dagli effetti del pompaggio risulta comunque molto limitata, quindi una perdita sostanziale dell'abbondanza fitoplanctonica non è da attendersi se non in caso estremi, molto poco probabili. Pertanto sotto questo punto di vista non si ritiene si instaurino condizioni talmente negative da modificare il quadro attuale dell'invaso di Serra del Corvo.

Processi di risospensione del materiale sedimentato

Come già discusso in precedenza, è da attendersi l'innescò di dinamiche di risospensione esclusivamente in uno stretto intorno delle bocche di presa. Le bocche saranno poste ad una quota di +1,00 m dal fondo del lago quindi il rischio risospensione in fase di generazione è relativamente limitato. Non è pertanto da attendersi un aumento dei rilasci di nutrienti dal fondo. Non si determina neanche il rischio di una drammatica riduzione di trasparenza delle acque: gli ultimi decenni di esercizio hanno dimostrato che la trasparenza delle acque diminuisce non a causa dei prelievi irrigui ma quasi unicamente in caso di forti input di materiale in sospensione dai tributari laterali, propensi ad un intenso trasporto in sospensione data la natura morfologica e geolitologica dei loro bacini imbriferi. Parimenti, come si è discusso in precedenza, il tempo teorico di ricambio dell'invaso di Serra del Corvo non verrà alterato, pertanto non si creeranno condizioni favorevoli alla proliferazione di ambienti anossici sul fondo con conseguente rischio di fioriture di cianofite, pertanto un aumento della frequenza delle fioriture algali rispetto allo stato attuale è da escludere.

Per quanto sopra esposto, si ritiene che gli impatti generati sull'invaso di Serra del Corvo siano limitati in fase di esercizio e non siano tali da modificare nella sostanza il quadro attuale del lago

stesso. Pertanto non è da attendersi un peggioramento dello stato di qualità ecologico, chimico ed ambientale del corpo idrico.

7.9.1.3 Tratto di valle

A valle dell'invaso di Serra del Corvo non sono previsti interventi di alcuni tipo. Le modalità operative dell'impianto di pompaggio non sono tali da alterare in nessun modo lo stato di qualità ecologico del torrente Basentello. Pertanto gli impatti attesi a valle sono da considerare assolutamente trascurabili.

7.9.2 Possibili impatti sulle comunità di macroinvertebrati

Come ampiamente illustrato nel paragrafo 7.7.3, le previste operazioni di pompaggio, già presenti allo stato attuale ad opera di EIPLI, generano una fluttuazione giornaliera dei livelli idrici nell'invaso di Serra del Corvo e determinano di fatto una variazione periodica della superficie dello specchio lacustre. Considerando una quota media del lago tra 265 e 266 m s.l.m. in condizioni di funzionamento ordinario dell'impianto di pompaggio, si determinano fluttuazioni di livello comprese tra 0,3 e 0,5 m, che comportano una riduzione della superficie del lago variabile tra 3,4 e 5,7 ha, che corrisponde ad una percentuale della superficie lacustre compresa tra 1,3 e 2,7 %. Tali variazioni, attese quotidianamente, interessano esclusivamente le zone ripariali e le aree prossime agli estuari dei due torrenti, Basentello e Roviniero. In tali aree la coltre dei sedimenti depositati al fondo sarà esposta quotidianamente agli agenti atmosferici e subirà dei cicli frequenti di bagnatura ed essiccamento. Tale dinamiche può portare ai seguenti impatti:

- Aumento della resistenza tessiturale superficiale dei sedimenti, che con ciclicità aumenteranno di fatto la loro resistenza all'erosione superficiale, diminuendo di fatto la tendenza alla risospensione durante le fasi di turbinamento dell'impianto;
- Interferenza negativa con le popolazioni di macroinvertebrati, sia per il ritiro delle acque che per l'esposizione alla predazione da parte degli uccelli. Nel primo caso, si sottolinea comunque che il decremento di livello sarà progressivo, quantificato con velocità massima di 5-10 cm/h sul tirante idrico, pertanto non si innescheranno dei processi di drift, in ogni caso non drammatici in quanto le popolazioni macrobentoniche rimarranno comunque confinate nell'ambiente lacustre.

Occorre inoltre sottolineare che l'invaso è soggetto a fluttuazioni di livello anche intense da quasi 50 anni. Allo stato attuale delle conoscenze non sono presenti processi di acidificazione delle acque o di mutazione idromorfologica tali da influire negativamente sulla fauna litorale né si è a conoscenza di processi di eutrofizzazione delle acque tali da poter inficiare la fauna profonda. Pertanto è verosimile pensare che le popolazioni di macroinvertebrati litoranei e di macrobenthos di fondo si siano adattati con il tempo a tale condizione ed abbiano sviluppato ad

oggi un buon grado di adattamento e di resistenza a questi fenomeni. Pertanto, si ritiene che siano da attendersi impatti permanenti di popolazioni di macroinvertebrati esclusivamente nelle zone litoranee, permanenti in quanto imputabili alla predazione, sicuramente non trascurabili, ma sostenibili sul medio e lungo periodo.

7.10 Paesaggio

7.10.1 Metodologia

L'analisi degli impatti visivi e paesaggistici attesi è stata condotta sulla scorta di una attenta campagna di fotoinserimenti e di rendering relativi a tutte le componenti dell'impianto a pompaggio nonché ai recettori mobili e fissi individuati nella presente analisi preliminare. Sono stati valutati per ogni recettore i potenziali impatti, sia diretti che indiretti (ovvero se gli interventi coinvolgono direttamente i recettori o meno), sia temporanei che permanenti, sia reversibili che non reversibili, nonché gli impatti di area vasta a livello panoramico e percettivo. È stato pertanto possibile stimare il livello di impatto paesaggistico come il prodotto di parametri legati alla sensibilità paesaggistica del sito e parametro legati invece all'incidenza stessa del progetto. Nella valutazione condotte sono confluite implicitamente anche tutte le valutazioni in merito ai possibili effetti sulle componenti morfologiche e strutturali del paesaggio, sugli aspetti vedutistici e simbolici del territorio. Nel paragrafo 7.10.2.4 è fornita un'analisi matriciale per la determinazione dell'impatto paesaggistico generato in fase di cantiere e di esercizio. Si rimanda anche a quanto riportato nell'Elaborato PD-VI.13.

7.10.2 Valutazione degli impatti attesi sulle relazioni visive

7.10.2.1 Premessa

I principali fattori di impatto ambientale prevedibili per l'intervento in progetto sono da ricondursi principalmente a:

- Interventi di sbancamento e lavori di scavo e movimentazione terra;
- Operazioni di riporto e modifica delle linee del paesaggio e dello sky-line;
- Occupazione permanente di suolo imputabile alla presenza di manufatti ed opere artificiali;
- Modifica e frammentazione del mosaico paesaggistico;
- Asportazione di vegetazione e di elementi naturali del territorio;
- Localizzazione delle opere nello stato finale dei lavori.

Occorre precisare che le opere si inseriscono in un contesto tipico del territorio bradanico, rappresentato da arativi incolti ed ampie aree coltivate con monoculture a graminacee il cui fabbisogno idrico è tipicamente molto elevato soprattutto nella stagione arida.

7.10.2.2 Fase di cantiere

Durante la fase di costruzione i potenziali impatti sulla componente paesaggistica saranno dovuti principalmente alle attività di scavo, di movimentazione terra e di riporto del materiale, alla presenza di manufatti ed opere artificiali legate alla cantierizzazione delle aree, nonché al transito dei mezzi di cantiere e dei mezzi destinati allo smaltimento del materiale in esubero dagli scavi.

In fase di progettazione tutte le scelte tecniche sono state ottimizzate in funzione della riduzione dei potenziali impatti, diminuendo quindi la possibilità di interferire con contesti che allo stato attuale non sono caratterizzati da alcuna copertura arborea di alto fusto, che non verrà di fatto interessata da operazioni di taglio. In tutti i casi non è previsto il taglio di vegetazione ad alto fusto, si ritiene necessario esclusivamente l'estirpazione della vegetazione arbustiva presente a macchia sull'area interessata dall'intervento. Un intervento più sostanziale riguarda invece la realizzazione del percorso di viabilità di accesso al sito dell'invaso di monte, che dovrà essere adeguato, mentre l'accesso alle aree di sito di valle è possibile lungo la strada podereale esistente.

La Masseria Jazzo Piccolo presso Serra del Corvo sarà limitatamente impattata data la sua posizione limitrofa alla traccia delle condotte forzate ed al sito di realizzazione della centrale interrata, nonché alla strada podereale destinata ad ospitare il principale accesso al cantiere di valle.

7.10.2.3 Fase di esercizio

Durante la fase di esercizio gli unici fattori di impatto residuo saranno ascrivibili alla mera presenza delle opere, fermo restando che le condotte forzate, la centrale di produzione e la sottostazione elettrica saranno realizzate interrate, eccezion fatta per un edificio di servizio realizzato a quota piano campagna. L'edificio che ospiterà la centrale di produzione sarà interrato, in superficie sarà presente esclusivamente un edificio di servizio che fungerà da magazzino e da portale di entrata ai vani inferiori in cui saranno alloggiati i gruppi di generazione e di pompaggio. Paramenti, le strutture di captazione della risorsa idrica e le bocche di presa saranno sempre coperte da un minimo carico idrico pertanto non risulteranno visibili, se non in caso di svuotamento completo dell'invaso Serra del Corvo. Sarà presente anche una sottostazione elettrica, che sarà integrata nel corpo della centrale di produzione e pertanto sarà anch'essa interrata. L'invaso di monte è invece previsto in un'area già morfologicamente idonea, scelta appositamente per contenere lo sviluppo verticale dei paramenti. Lungo i lati O, S-O e N-O l'altezza delle arginature sarà limitata a qualche metro fuori terra mentre lungo il lato E si raggiungerà la mas-

sima altezza prevista fuori terra. Per quanto concerne l'elettrodotto, questo verrà realizzato interrato nelle aree limitrofe all'invaso di Serra del Corvo e nel perimetro vincolato relativo ai territori contermini ai laghi ed alla Masseria Jazzo Piccolo. Successivamente verrà predisposta una stazione opportunamente mascherata per la prosecuzione in linea AT in traliccio fino al punto di allacciamento alla rete. Non sono attesi impatti cumulati né indotti "effetti selva".



Figura 164. Il sito da cui l'elettrodotto verrà realizzato in traliccio (vista da Serra del Corvo verso Gravina in Puglia).

Si può quindi concludere affermando che le opere ed i manufatti artificiali che risulteranno interferire con il contesto paesaggistico limitrofo in fase di esercizio sono rappresentati dagli edifici di servizio (comunque parzialmente integrati nel contesto morfologico dell'area di sito), dall'invaso di monte (che avrà un'estensione complessiva pari a 33 ha ed un'altezza massima del parametro di valle pari a 33 m) e dall'elettrodotto nel tratto in cui questo sarà realizzato in esecuzione aerea, per una lunghezza di ca. 13 km sino al punto di consegna alla Rete Nazionale. Sono state predisposte delle misure di contenimento dell'impatto paesaggistico nel capitolo successivo del presente documento.

7.10.2.4 Risultati

Si riportano in Tabella 30 i risultati dell'analisi preliminare degli impatti paesaggistici attesi sia durante la fase di cantiere che durante la fase di esercizio dell'impianto a pompaggio in progetto. Gli impatti sono stati valutati in funzione della loro durata (T = temporaneo, P = permanente), della loro reversibilità (R = reversibile, NR = non reversibile) ed è espresso un giudizio anche sulla loro entità (da elevato a nullo).

Per quanto concerne i ricettori fissi si conclude quanto segue:

- **A:** l'osservatore A è impattato durante la fase di cantiere, quindi in modo temporaneo ed assolutamente reversibile, disturbi sono attesi sia a livello di visuale panoramica che di percezione. Nella fase di esercizio le opere fuori terra non saranno distinguibili data la distanza

e grazie agli opportuni mascheramenti. Da questa posizione si apprezzano comunque le variazioni di livello del lago che potrebbero disturbare i fruitori del litorale.

- **B:** l'osservatore B è impattato esclusivamente durante la fase di cantiere, quindi in modo temporaneo e reversibile, a causa del transito di automezzi di cantiere. Non subisce nessun disturbo visivo e panoramico dato che i siti di intervento non sono direttamente visibili dalla sua posizione. In fase di esercizio non si attendono impatti residui.

| RECETTORI FISSI | IMPATTI ATTESI | |
|-----------------|----------------|-----------|
| | CANTIERE | ESERCIZIO |
| A | T-R | P |
| B | T-R | = |
| C | T-R | P |
| D | T-R | P |
| D-1 | T-R | P |
| E | T-R | P |
| F | T-R | = |
| G | T-R | = |
| H | = | = |

| RECETTORI MOBILI | IMPATTI ATTESI | |
|------------------|----------------|-----------|
| | CANTIERE | ESERCIZIO |
| L | T-R | = |
| M | T-R | = |
| N | T-R | = |
| O | T-R | P |
| P | T-R | P |
| Q | T-R | = |

Legenda:

T temporaneo
P permanente
R reversibile
NR non reversibile
= assenza di impatto

■ impatto elevato
■ impatto medio
■ impatto basso
□ impatto nullo

Tabella 30. Matrice preliminare di valutazione degli impatti paesaggistici.

- **C:** l'osservatore C è fortemente impattato in fase di cantiere data la vicinanza al sito di realizzazione del bacino di monte. Il disturbo è diretto, reversibile, visivo, sensoriale e percettivo. In fase di esercizio subirà la presenza del bacino di monte che modificherà lo sky-line in direzione O-S-O. Si attendono impatti elevati in fase di cantiere, l'impatto residuo in fase di esercizio non è trascurabile data la presenza permanente delle opere ed il pericolo residuo a cui il recettore è soggetto.
- **D:** l'osservatore D è fortemente impattato in fase di cantiere data la vicinanza al sito di realizzazione della centrale di produzione, della sottostazione elettrica e dell'elettrodotto interrato, nonché dal passaggio continuo di mezzi di cantiere. L'impatto è diretto, reversibile, visivo e percettivo. In fase di esercizio sconterà la presenza delle opere, anche se gli impatti attesi sono ridotti e non ravvisa nessun disturbo percettivo e visivo in virtù del fatto che l'elettrodotto in questo tratto è interrato.

- **D-1:** l'osservatore D è fortemente impattato in fase di cantiere data la vicinanza al sito di realizzazione della centrale di produzione, della sottostazione elettrica e dell'elettrodotto interrato, nonché dal passaggio continuo di mezzi di cantiere. L'impatto è diretto, reversibile, visivo e percettivo. In fase di esercizio sconterà la presenza delle opere, anche se gli impatti attesi sono ridotti e non ravvisa nessun disturbo percettivo e visivo in virtù del fatto che tutte le opere sono opportunamente interrate e mascherate alla vista, eccezion fatta per gli edifici di servizi, una parte dei quali rimarrà visibile.



Figura 165. La masseria tutelata (recettore D-1) sarà esposta ad impatti sia in fase di cantiere che in fase di esercizio.

- **E:** l'osservatore E sarà impattato in modo lieve durante la fase di cantiere, avrà visuale diretta sui lavori di realizzazione del bacino di monte e subirà verosimilmente il passaggio di alcuni mezzi durante l'esecuzione dei lavori. Sarà inoltre disturbato dallo stoccaggio di una parte del materiale di esubero dagli scavi. Gli impatti saranno indiretti, temporanei e reversibili. In fase di esercizio subirà la presenza dell'opera, ma data la distanza il disturbo arrecato sarà basso.
- **F:** l'osservatore F sarà impattato in modo lieve durante la fase di cantiere, non tanto per una connessione diretta con le attività di cantiere ma per le difficoltà con cui accederà al sito ed a causa del transito dei mezzi. L'impatto è indiretto, temporaneo e reversibile. In fase di esercizio non subirà alcun tipo di impatto.
- **G:** l'osservatore G vedrà in lontananza lo sviluppo delle attività di cantiere e percepirà il movimento dei mezzi di cantiere. L'impatto è indiretto, reversibile, temporaneo e assolutamente poco intenso. In fase di esercizio non subirà alcun tipo di impatto.

- **H:** l'osservatore H non percepirà nessun tipo di disturbo né in fase di cantiere che in fase di esercizio. Pertanto gli impatti attesi saranno nulli.

Per quanto concerne gli osservatori mobili si conclude quanto segue:

- **L:** l'osservatore L subirà un impatto medio, diretto ma reversibile e temporaneo per le difficoltà con cui percorrerà la strada podereale di contrada Basentello durante la fase di cantiere. In direzione Gravina in Puglia subirà la presenza delle opere e delle installazioni provvisorie. In fase di esercizio non sono invece attesi impatti.
- **M:** l'osservatore in transito lungo la SS655 subirà un disturbo alla guida dalla presenza dei mezzi di cantiere in entrambe le direzioni, ma percepirà la presenza del cantiere per la centrale di produzione e per la posa delle condotte forzate solo in maniera marginale. L'impatto è limitato, indiretto ma reversibile e temporaneo e si esaurirà dopo che questo avrà superato il cono visivo di contatto con le aree di cantiere ed il tratto di strada prossimo allo svincolo sulla SP79. In fase di esercizio non sono attesi impatti.
- **N:** l'osservatore in transito lungo la SP79 sulla diga del Basentello subirà la presenza del cantiere in modo non trascurabile, sia per il disturbo visivo e percettivo arrecato sia per il transito dei mezzi di cantiere. L'impatto è diretto ed intermedio, ma è limitato alla sola fase di cantiere. In fase di esercizio la presenza delle opere parzialmente fuori terra non disturberà la guida né la visuale, pertanto non sono da attendersi impatti.
- **O:** l'osservatore in transito lungo la SP26 in entrambe le direzioni subirà la presenza del cantiere legato alla realizzazione dell'elettrodotto in modo non trascurabile, sia per il disturbo visivo e percettivo arrecato sia per il transito dei mezzi di cantiere. L'impatto è diretto ed intermedio, ma è limitato alla sola fase di cantiere. In fase di esercizio la presenza dei tralicci arreca un disturbo lieve alla guida ed alla visuale, tale impatto sarà permanente per l'intera vita delle opere.
- **P:** l'osservatore in transito lungo la SP26 in entrambe le direzioni subirà la presenza del cantiere legato alla realizzazione dell'elettrodotto in modo non trascurabile, sia per il disturbo visivo e percettivo arrecato sia per il transito dei mezzi di cantiere. L'impatto è diretto ed intermedio, ma è limitato alla sola fase di cantiere. In fase di esercizio la presenza dei tralicci arreca un disturbo lieve alla guida ed alla visuale, tale impatto sarà permanente per l'intera vita delle opere.
- **Q:** l'osservatore in transito lungo la SS655 subirà un leggero disturbo solamente a causa dei mezzi di cantiere in transito da e per le aree di cantiere, sia di monte che di valle. Non avrà un disturbo diretto alla vista, il panorama non sarà alterato dato che non esiste contatto visivo diretto con le aree di cantiere. L'impatto è indiretto, reversibile, temporaneo e lieve. In fase di esercizio non sono da attendersi impatti.

Dal quadro sopra prospettato, si intuisce che gli impatti sono concentrati quasi esclusivamente in fase di cantiere per quanto concerne le aree di valle prossime all'invaso di Serra del Corvo. Le caratteristiche qualitative del paesaggio, già modificato dalla presenza della diga e dell'invaso artificiale, non verranno complessivamente meno se non appunto temporaneamente durante la fase di costruzione. Rispetto allo stato attuale sono i recettori C, D e D-1 subiranno un forte peggioramento della qualità del paesaggio in fase di cantiere, esclusivamente per il recettore C l'impatto residuo sarà relativamente forte in fase di esercizio. Per quanto riguarda i fruitori dell'invaso (recettore A) rispetto allo stato attuale non si registra una variazione sostanziale rispetto allo stato attuale del quadro paesaggistico locale, un lieve peggioramento temporaneo è atteso in fase di cantiere, mentre in fase di esercizio la percezione della presenza dell'impianto a pompaggio sarà lieve, si osserveranno solo le fluttuazioni del livello di invaso (confondibili con quanto accade già oggi con il prelievo irriguo e dilazionate nel tempo, non improvvise) e non si avrà una visuale diretta sul bacino di monte. La percezione naturalistica generata dall'invaso in fase di esercizio non muterà rispetto allo stato attuale, mentre è atteso un normale peggioramento durante la fase di esecuzione dei lavori. Per quanto concerne il bacino di monte, esso sarà visibile a fine lavori unicamente da Contrada S. Antonio nel Comune di Gravina in Puglia (BA), mentre non sarà visibile dall'invaso di Serra del Corvo.

Gli impatti potenziali nei confronti della componente paesaggio in fase di costruzione ed in fase di esercizio sono pertanto da ritenere temporanei e di entità sostenibile ed accettabile.

7.10.3 Impatti attesi sui segni dell'evoluzione storica e culturale del territorio

Per quanto riguarda questo aspetto si è fatto riferimento ai repertori dei beni storico-culturali contenuti nei documenti di pianificazione a livello regionale, provinciale e comunale. Si rimanda a tal proposito all'Elaborato PD-VI.5 ed agli elaborati grafici PD-VI.23,1, 23.2, 24.1 e 24.2. L'area in esame non è direttamente interessata dalla presenza di aree archeologiche o di beni culturali. Potenziali interferenze con la componente possono essere riconducibili alle attività di scavo nelle aree di cantiere in superficie in aree non antropizzate. Non sono segnalate nelle aree di interesse segni dell'evoluzione storico-archeologica o comunque elementi che possano evidenziare un rischio di interferenza con ritrovamenti di tal genere. Si ritiene che nel complesso l'impatto sia trascurabile.

7.10.4 Impatti percettivi attesi per l'inserimento di nuove strutture nel territorio

L'impatto percettivo del progetto sul paesaggio è connesso principalmente alla presenza fisica del bacino di monte e a tutte le opere connesse. Gli impianti e le apparecchiature della centrale di produzione e della SSE saranno ubicati in sotterraneo e gli unici elementi che rimarranno visibili, oltre al bacino di monte, saranno gli accessi alle strutture interrato e le parti sommitali

della centrale e degli edifici di servizio. Le opere di presa e di scarico nell'invaso di Serra del Corvo saranno sempre sommerse al di sotto della quota di invaso del lato, quindi non saranno visibili se non durante eventuali operazioni di svasso della diga o in condizioni meteorologiche particolarmente difficili (periodi di grande e prolungata aridità). Si rimanda ad ogni modo anche alla Relazione Paesaggistica di cui all'Elaborato PD-VI.4.

Come già accennato, l'impatto maggiore è relativo al bacino di monte, che comunque rimane in base alla analisi effettuate al di sotto della soglia di tolleranza. L'impatto, seppur rilevante, in considerazione delle dimensioni contenute dell'invaso e delle scelte progettuali adottate, risulta parzialmente mitigato anche grazie alla scelta di risagomare le aree a valle delle arginature, soprattutto nei tratti in cui queste presentano i maggiori sviluppi verticali, armonizzando l'inserimento dell'opera nel paesaggio esistente, limitando l'effetto sbarramento e di interruzione che un'opera come una diga o comunque un rilevato artificiale può comportare. Si rimanda ai fotoinserimenti di cui all'Elaborato PD-VI.13. La scelta di sagomare i paramenti di valle dei rilevati con pendenze molto dolci consente anche di rendere disponibili alcune superfici per ulteriori interventi di mascheramento, quali la piantumazione di essenze arboree. Per tutte le altre opere l'impatto paesaggistico non risulta di entità rilevante, sia in considerazione delle dimensioni contenute delle opere, sia della loro posizione, in aree poco frequentate e a limitata visibilità. L'impatto sulla componente è pertanto di bassa/media entità, seppur permanente e a vasta scala, anche in considerazioni delle misure di mitigazione previste.

7.10.5 Giudizio di intensità

Sintetizzando le analisi e le argomentazioni illustrate nel presente documento, gli impatti prevedibili ed il giudizio sull'intensità dei disturbi attesi sono riportati nella tabella seguente. L'entità degli impatti è classificata in una scala di intensità crescente (assente, trascurabile, lieve, rilevante, molto rilevante).

| Effetto | Impatti prevedibili e giudizio generale |
|---|---|
| <p><u>Intrusione</u></p> <p><i>Disturbo legato all'inserimento di elementi che abbiano caratteristiche estetiche e funzionali del tutto estranee rispetto al contesto di inserimento</i></p> | <p><u>Lieve</u></p> <ul style="list-style-type: none"> ▪ Il corpo solido della centrale di produzione è quasi completamente interrato; ▪ Il bacino di monte è realizzato in elevazioni sfruttando una predisposizione morfologica delle aree già esistente. I paramenti di valle delle arginature saranno realizzati con una pendenza molto dolce ed opportunamente rinverdiati; ▪ Il cavidotto sarà completamente interrato; |

Frammentazione

Disturbo che si concretizza nell'interruzione della continuità del contesto di inserimento

Relazioni visive

Disturbo relativo alla possibilità di ostacolare la percezione degli elementi esistenti o caratteristici del paesaggio a causa dell'inserimento delle opere in progetto

Riduzione

Disturbo che prevede la sottrazione di superfici ad elementi che caratterizzano il paesaggio in favore di nuovi elementi progettuali

- L'elettrodotto attraversa territori molto ampi.

Lieve

- Il corpo solido della centrale di produzione e della sottostazione elettrica è quasi completamente interrato;
- Il bacino di monte è ubicato in una zona marginale del bacino imbrifero del torrente Pentecchia e si inserisce in assoluta marginalità alle aree coltivate dell'altipiano murgiano;
- La perdita della comunità vegetazionale verrà ripristinata con la piantumazione di nuove formazioni lineari;
- Non sono da attendersi interruzioni di continuità nei corsi d'acqua e nell'invaso di Serra del Corvo;
- L'elettrodotto non causa un effetto di interruzione dello sky line tale da arrecare un disturbo sostanziale. Attraversa territorio molto ampi in cui è garantita una certa spaziatura delle visuali.

Lieve

- Il corpo solido della centrale di produzione e della sottostazione elettrica è quasi completamente interrato;
- L'elettrodotto non causa un effetto di interruzione dello sky line tale da arrecare un disturbo sostanziale.

Rilevante

- La grande estensione del bacino di monte genera un'occupazione di suolo permanente non trascurabile che altera in modo non reversibile lo sky line dei luoghi.

Trascurabile

- Il corpo solido della centrale di produzione e della sottostazione elettrica è quasi completamente interrato;
- Il sistema di condotte forzate è completamente interrato;
- Il cavidotto è completamente interrato;
- La sottrazione di superfici causata dall'elettrodotto aereo è marginale.

Rilevante

- La grande estensione del bacino di monte genera un'occupazione di suolo permanente che sottrae una superficie

Concentrazione

Disturbo relativo all'eccessivo assembramento di elementi ripetitivi in aree troppo ristrette

Interruzione di processi ecologici ed ambientali

Disturbo relativo all'interferenza con la continuità dei sistemi ecologici

Destutturazione

Disturbo relativo all'interferenza con gli elementi strutturanti il paesaggio che può indirettamente comportare l'alterazione della percezione del paesaggio

agricola caratteristica del contesto territoriale modificandone la destinazione d'uso agricola esistente.

Trascurabile

- Le opere di impianto sono parzialmente interrato e realizzate in contesti differenti ad una distanza di ca. 1,3 Km, pertanto non si verifica assembramento di elementi artificiali nel paesaggio;
- La numerosità dei tralicci previsti è distribuita su uno sviluppo planimetrico dell'elettrodotto di ca. 13 Km con una spaziatura di ca. 500 m. Anche in questo caso non è da attendersi alcun effetto di assembramento.

Lieve

- Il tracciato delle condotte forzate è sempre interrato pertanto non si verificano interazioni in superficie, se non in fase di cantiere, quindi con un carattere temporaneo ed assolutamente reversibile;
- Le aree oggetto di interesse risultano relativamente povere di specie di pregio sia dal punto di vista faunistico che botanico e vegetazionale;
- Non sono da attendersi perdite di popolazione ittica a causa dell'esercizio dell'impianto. Le perdite di singoli individui in fase di cantiere possono essere classificate come assolutamente marginali;
- Il rischio di impatto e di elettrocuzione lungo il nuovo elettrodotto aereo potrà essere opportunamente mitigato.

Lieve

- La destrutturazione causata dalla realizzazione del bacino di monte si può ritenere lieve se correlata al contesto fortemente inficiato dalle attività agricole;
- Il tracciato delle condotte forzate è sempre interrato pertanto non si verificano interazioni in superficie, se non in fase di cantiere, quindi con un carattere temporaneo ed assolutamente reversibile;
- La centrale di produzione e la sottostazione elettrica sono realizzate in caverna. Emergerà sopra il piano campagna solo la parte apicale del corpo solido interrato;
- Tutte le piste di cantiere verranno realizzate su piste agricole già esistenti. La

Deconnotazione

Disturbo relativo all'inserimento di elementi incoerenti con il contesto sufficientemente estesi (volumi e superfici) da alterare la percezione del contesto complessivo distogliendo la vista dai caratteri distintivi.

viabilità di accesso è già esistente, verrà semplicemente ripristinata la funzionalità strutturale.

Lieve

- La presenza del bacino di monte non altera la vista che si gode da Monte Marano sulla fossa del Basentello sottostante;
- Le altre opere di impianto sono previste interrate;
- L'elettrodotto aereo insiste su un'area vasta che consente di spaziare con la vista. L'effetto di disturbo è limitato ai tralicci più prossimi all'osservatore mentre si attenua fino a divenire trascurabile a distanze superiori a 300 m.

Tabella 31. Impatti prevedibili e giudizio di intensità.

Alla luce di quanto riportato nella precedente tabella, gli impatti paesaggistici generati dalla realizzazione delle opere in progetto possono classificarsi come **da lievi a rilevanti** a seconda dell'area considerata e dalle opere di impianto e di utenza considerate. Si rende pertanto necessaria l'implementazione di opportune misure di mitigazione.

7.11 Clima acustico, elettrico ed elettromagnetico

7.11.1 Impatto sul clima acustico durante le attività di cantiere

In fase di cantiere la generazione di emissioni acustiche è imputabile al funzionamento ed al movimento di tutti i mezzi ed i macchinari di cantiere, relativi anche al trasporto di materiali e movimenti terra. La stima delle emissioni di tali mezzi, per le lavorazioni relative a tutti i cantieri che saranno presenti, è presentata nello Studio di Impatto Acustico di cui all'Elaborato PD-VI.10. In considerazione della significatività delle sorgenti sonore, in termini anche di continuità delle lavorazioni e della distanza dai luoghi stabilmente abitati, si è ritenuto opportuno procedere ad una valutazione approfondita di tali impatti mediante l'ausilio di opportuni codici di calcolo. Si rimanda anche ai rispettivi elaborati cartografici.

Dall'analisi effettuata è stato possibile individuare, per ciascun cantiere, la fase maggiormente impattante. In generale le fasi maggiormente impattanti sono generalmente legate alle fasi di scavo e movimentazione terre. Tra tutti i cantieri considerati, quello più impattante in termini di rumorosità sarà quello relativo alla centrale di produzione. La sua posizione, al piede del versante ovest di Monte Marano, consente di ottenere una schermatura naturale verso tutte le aree antropizzate verso il centro abitato di Gravina in Puglia (BA). Anche l'eventuale presenza di un

impianto di betonaggio di dimensioni medie verrà pertanto schermato in modo naturale. Dirimpetto sarà presente l'invaso di Serra del Corvo che presenta una larghezza da sponda e sponda di ca. 600 m, raggio in cui tutte le emissioni acustiche verranno attutite in modo assolutamente naturale. Il cantiere più vicino al centro abitato di Gravina è quello relativo al bacino di monte, presso il quale le lavorazioni saranno sicuramente meno intense e le emissioni più contenute. Preme sottolineare che tutti i cantieri opereranno solamente in **periodo diurno**. Solo le fasi avanzate delle cantierizzazioni per le opere in sotterraneo potranno prevedere delle lavorazioni nel periodo notturno. In virtù delle simulazioni e delle valutazioni condotte, in merito al potenziale disturbo in corrispondenza dei ricettori individuati si sottolinea che:

- Nessun ricettore è interessato da una rumorosità superiore a 70 dBA(A), che caratterizza solamente le aree di cantiere in quanto tali, nei siti in cui sono operativi i mezzi e macchinari previsti contemporaneamente;
- Le aree interessate da rumorosità ritenuta significativa (> 60 dBA(A)) sono limitate e comprese entro una distanza massima di circa 250 m da tutti i cantieri;
- La stima dei valori di emissione sonora dei macchinari è conservativa. Non si è tenuto conto dell'attenuazione dovuta all'assorbimento dell'aria e del terreno, né della presenza di barriere artificiali e della riflessione su suolo o terreno;
- Il periodo di potenziale disturbo è comunque temporaneo e diurno e sono comunque previste opportune misure di riduzione dell'impatto acustico.

Si rimanda per i dettagli allo Studio di Impatto Acustico (Elaborato PD-VI.10) ed alla relativa cartografia. L'impatto acustico generato è quindi da ritenersi di media entità, temporaneo, assolutamente reversibili, a breve e medio termine ed a scala assolutamente locale. Presso La Masseria Jazzo Piccolo si determina un disturbo non trascurabile, ma dato che le operazioni si protrarranno esclusivamente nelle ore diurne ed in ogni caso le strutture non sono abitate, l'impatto generato può essere considerato accettabile e tollerabile in fase di cantiere. In fase di esercizio per tutti i ricettori si determina un impatto nullo o trascurabile, dato che tutte le sorgenti emissive sono poste in sotterraneo.

Per quanto concerne la fase di esercizio, nonostante la significatività delle sorgenti sonore previste nella centrale di produzione (turbine, pompe, trasformatori e quant'altro) si evidenzia il rispetto dei limiti di emissione presso tutti i ricettori. Non si registrano infatti disturbi sonori presso le aree esterne all'edificio di centrale, sia nel periodo diurno che in quello notturno. Complessivamente, in considerazione della rumorosità generata e della localizzazione di tale struttura si può concludere che l'impatto sulla componente può ritenersi di bassa entità. Si evidenzia che il capannone di produzione, che rappresenta il tratto apicale dell'edificio di centrale, verrà

realizzato in materiale con adeguate caratteristiche fonoisolanti, per garantire livelli di rumorosità nel rispetto dei limiti di legge vigenti.

7.11.2 Impatto sul clima acustico da traffico veicolare

Rispetto a quanto riportato nel paragrafo 7.2.3, i tratti in cui si attendono valori emissivi più elevati sono i tratti Nr. 1 e Nr. 2, relativi alle aree più prossime dei cantieri di monte e di valle. Lungo i tratti Nr. 1 e Nr. 2 si determina una rumorosità inferiore a 65 dB(A) a 5 m dall'asse stradale mentre lungo i tratti Nr. 3 e Nr. 4 si registra un valore inferiore a 60 dB(A) alla medesima distanza. Negli altri tratti la rumorosità rimane compresa tra 45dB(A) e 50 dB(A) a 5 m dall'asse stradale, per attenuarsi rispettivamente fino a 32 e 38 dB(A) ad una distanza pari a 20 m. Il contributo della rumorosità associata al traffico dei mezzi di cantiere sulla viabilità ordinaria risulta quindi di bassa entità ed assolutamente temporaneo. Si sottolinea nuovamente che tutte le attività di cantiere si svolgeranno durante le ore diurne dei giorni lavorativi; non sono pertanto prevedibili disturbi in periodo notturno. Si rimanda per i dettagli dell'analisi eseguita all'Elaborato PD-VI.10.

7.11.3 Emissioni da vibrazioni in fase di cantiere

Le attività di scavo possono dare luogo a impatti vibrazionali non trascurabili, sia nell'ipotesi di utilizzo di mezzi meccanici tradizionali (martelloni), sia nel caso eventuale di volate di mine controllate. Occorre sottolineare che nelle aree di intervento non si andrà ad interessare il bed rock, pertanto non verranno eseguite operazioni di scavo in roccia dura. Considerando la tipologia di opere, di materiali che verranno scavati, le tecniche di scavo che si prevedono e la posizione dei ricettori, si ritiene che gli impatti imputabili alle vibrazioni siano di fatto trascurabili ed in ogni caso temporanee e limitate alle fasi più intense di cantiere.

7.11.4 Campi elettrici ed elettromagnetici

7.11.4.1 Generalità

La linea elettrica durante il suo normale funzionamento genera un campo elettrico ed un campo magnetico. Il primo è proporzionale alla tensione della linea stessa, mentre il secondo è proporzionale alla corrente che vi circola. Entrambi decrescono molto rapidamente con la distanza dalla linea, in esecuzione aerea, mentre il solo campo magnetico decresce molto rapidamente con la distanza dalla linea per le linee in cavo in quanto il campo elettrico è totalmente contenuto all'interno di esso. Per il calcolo del campo elettrico, della porzione aerea, e magnetico, sia della porzione aerea che interrata, è stato utilizzato un programma sviluppato in ambiente Matlab® in conformità alla norma CEI 211-4 ed in accordo a quanto disposto dal

D.P.C.M.08/07/2003. Si rimanda alla Relazione dei Campi Elettrici e Magnetici delle opere di utenza per la connessione (Elaborato PD-R.21) per tutti i dettagli del calcolo effettuato.

7.11.4.2 Tratto aereo

Per il tratto aereo, per il calcolo delle intensità massima del campo elettrico e del campo magnetico, si è considerata un'altezza minima dei conduttori dal suolo pari a 12 m, corrispondente cioè all'approssimazione per eccesso del valore indicato dal D.M. 16/02/1991 per le linee aeree ove è prevista la presenza di persone sotto la linea. Tale ipotesi è conservativa, in quanto la loro altezza è, per scelta progettuale, sempre maggiore di tale valore. I conduttori inoltre sono ancorati ai sostegni che gli sospendono e gli isolano dal terreno e si dispongono, tra un sostegno e il successivo, secondo una catenaria, per cui la loro altezza dal suolo è sempre maggiore del valore preso a riferimento tranne che nel punto di minimo franco della catenaria stessa ove viene raggiunto il valore minimo precedentemente citato in condizioni di massima freccia. Anche per tale ragione, l'ipotesi di calcolo assunta risulta conservativa.

Per la porzione aerea dell'elettrodotto in progetto è previsto unicamente l'utilizzo di sostegni a traliccio ad Y aventi geometrie identiche alle strutture previste dall'unificazione ENEL-TERNA, e caratteristiche appropriate al tipo di intervento in progetto.

Sono previste diverse tipologie di sostegno in relazione alle caratteristiche meccaniche richieste agli stessi. Ad ogni tipologia di sostegno e secondo le caratteristiche del picchetto in cui lo stesso viene realizzato, è associata un gruppo mensole che determina la distribuzione spaziale di conduttori e funi di guardia. Ai fini di determinare il campo elettrico e magnetico massimo a cui una persona, in prossimità della linea, può essere esposta è stata considerata la condizione generante i valori massimi di campo elettrico e magnetico potenzialmente presenti a 1,5 m dal suolo al di sotto dell'elettrodotto in costruzione.

Come riportato nei diagrammi dell'Elaborato PD-R.21 si rileva che a un metro e mezzo dal suolo i valori del campo elettrico e del campo magnetico sono sempre inferiori al limite di esposizione pari, rispettivamente, a 5 kV/m e a 100 μ T. Tali valori, imposti dalla normativa vigente, vengono rispettati anche considerando le condizioni più sfavorevoli:

- minimo franco dei conduttori sul terreno secondo DM 16/02/1991,
- massima tensione di sistema ($U=420$ kV);
- massima portata in servizio temporaneo (2876.2A).

ovvero le condizioni che rappresentano i casi limite possibili normativamente. Il progetto tuttavia è stato comunque sviluppato in modo da garantire franchi minimi sui luoghi accessibili alla popolazione ed in cui la stessa può trovarsi esposta ai campi elettrici e magnetici, decisamente

maggiori e, pertanto, si può affermare che in tutti i punti in prossimità del tratto aereo dell'elettrodotto in progetto sono rispettati, a maggior ragione, i limiti rispettivamente dei 5 kV/m per il campo elettrico e dei 100 μ T per il campo magnetico intesi come valori efficaci.

7.11.4.3 Cavidotto

Per il tratto in cavo invece, per il calcolo delle intensità massima del campo magnetico, si è considerata la profondità minima di posa imposta dalla Norma CEI 11-17, viceversa non si è proceduto a valutare l'intensità massima di campo elettrico poiché lo stesso è totalmente contenuto all'interno dell'isolamento solido del cavo. L'ipotesi posta sul campo magnetico è conservativa, in quanto la profondità del di posa del cavo è, per scelta progettuale, sempre maggiore del valore minimo richiesto dalla norma.

Dalle analisi effettuate si rileva che, al livello del suolo, i valori del campo elettrico sono nulli in quanto interamente contenuto all'interno dello schermo di ogni cavo e i valori del campo magnetico sono sempre inferiori al limite di esposizione pari a 100 μ T. Tale valore, imposto dalla normativa vigente, viene rispettato anche considerando le condizioni più sfavorevoli:

- minima profondità di posa;
- massima portata in servizio temporaneo,

ovvero le condizioni che rappresentano i casi limite di funzionamento e normativi. Sui luoghi accessibili alla popolazione ed in cui la stessa può trovarsi esposta ai campi magnetici, il progetto è stato comunque sviluppato in modo da garantire profondità minime di posa maggiori rispetto a quelle considerate nel calcolo del valore massimo di induzione sopraesposto e pertanto si può affermare che in tutti i punti in prossimità del tratto in cavo dell'elettrodotto in progetto sono rispettati, a maggior ragione, i limiti rispettivamente dei 5 kV/m per il campo elettrico e dei 100 μ T per il campo magnetico intesi come valori efficaci.

7.11.4.4 Stazioni elettriche

Per quanto concerne le stazioni elettriche facenti parte delle opere di utenza per la connessione ovvero la stazione di transizione aereo-cavo e la stazione di trasformazione, si evidenzia che tali aree sono segregate e l'accesso alle stesse non è consentito alla popolazione bensì solo a personale qualificato del proponente debitamente formato sul rischio di esposizione ai campi magnetici ed elettrici intensi. Opportune procedure e/o dispositivi saranno implementate al fine di tutelare i lavoratori dal rischio connesso all'esposizione prolungata e/o temporanea ai campi magnetici ed elettrici presenti al loro interno.

7.11.4.5 Fasce di rispetto

Per “*fascia di rispetto*” si intende l’area definita dalla Legge 22 febbraio 2001 n° 36, ovvero l’area all’interno della quale non è consentita alcuna destinazione di edifici ad uso residenziale, scolastico, sanitario, ovvero un uso che comporti una permanenza superiore a 4 ore, da determinare in conformità alla metodologia di cui al D.P.C.M. 08/07/2003.

Tale DPCM prevedeva (art. 6 comma 2) che l’APAT, sentite le ARPA, avrebbero definito la metodologia di calcolo per la determinazione delle fasce di rispetto con l’approvazione del Ministero dell’Ambiente e della Tutela del Territorio e del Mare.

Con Decreto 29 maggio 2008 (pubblicato in G.U. n. 156 del 05/07/2008 – Supplemento Ordinario n. 160) il Ministero dell’Ambiente e della Tutela del Territorio e del Mare ha approvato la metodologia di calcolo per la determinazione delle fasce di rispetto degli elettrodotti.

Al fine di semplificare la gestione territoriale e il calcolo delle fasce di rispetto, il D.M. 29 Maggio 2008 prevede che il gestore debba calcolare la distanza di prima approssimazione, definita come “la distanza in pianta sul livello del suolo, dalla proiezione del centro linea, che garantisce che ogni punto la cui proiezione al suolo disti dalla proiezione del centro linea più di DPA si trovi all’esterno delle fasce di rispetto”.

Per il calcolo è stato utilizzato il programma sviluppato in ambiente Matlab® in aderenza alla norma CEI 211-4. In accordo alla metodologia di calcolo delle DPA degli elettrodotti indicata nel Supplemento n.160 pubblicato in G.U. n.156 del 05/07/2008, sono state calcolate le fasce di rispetto imperturbate di ogni elettrodotto, necessaria alla determinazione delle DPA, con un modello di calcolo bidimensionale essendo valida, a tal fine, la schematizzazione della linea proposta dal paragrafo 6.1 della CEI 106-11. Nel caso in esame sono presenti, per la linea in progetto, parallelismi ed avvicinamenti con altri elettrodotti esistenti facenti parte dell’RTN che contribuiscono a generare il campo magnetico complessivo. Per tale motivo e in virtù di quanto indicato nel Supplemento n.160 pubblicato in G.U. n.156 del 05/07/2008, si è valutata la fascia di rispetto e la conseguente APA complessiva, oltre che per i cambi di direzione e per gli incroci con altre linee aeree AT e MT in conduttore nudo, anche per il tratto in parallelismo con l’elettrodotto RTN a 380kV trinato “SE Gravina -SE Genzano”.

Con riferimento all’Elaborato “*PD-EP.27 – Planimetria catastale con fascia DPA- APA - opere di utenza*”, considerata la portata dell’elettrodotto in progetto e di quelli interferenti o paralleli riportate nelle tabelle precedenti, considerata la disposizione geometrica delle fasi, desumibile dalle caratteristiche della linea elettrica in progetto riportate negli elaborati “*PD-EP.22 – Ele-*

menti tecnici di impianto - opere di utenza per la connessione” e “PD-EP.23 – Tabella di picchettazione elettrodotto aereo”, si riportano di seguito graficamente, i risultati di calcolo delle sezioni trasversali delle fasce di rispetto.



Figura 166. Sezioni trasversali delle fasce di rispetto per il tratto in cavo (sinistra) e per il tratto aereo (destra) dell'elettrodotto in progetto.

7.11.4.6 Valutazione dei luoghi con presenza umana superiore alle 4 h/d all'interno della DPA

L'andamento della DPA del nuovo elettrodotto in progetto viene illustrato nelle tavole “PD-EP.27 – Planimetria catastale con fascia DPA- APA - opere di utenza” su una base catastale al fine di identificare più agilmente, mediante verifica della loro destinazione d'uso, gli ambienti abitativi e gli ambienti scolastici. Il sopralluogo tecnico lungo il tracciato ha permesso di escludere la presenza, al netto degli edifici ad uso abitativo successivamente elencati e al netto degli edifici adibiti ad attività lavorative agricole, artigianali e industriali, di recettori sensibili ove è prevista la permanenza di persone non inferiore alle quattro ore giornaliere come, ad esempio, i campi da gioco per l'infanzia. Si riportano di seguito le tabelle degli edifici esistenti all'interno delle DPA-APA.

| Comune | Foglio | Particella | Destinazione d'uso |
|-------------------|---------------|-------------------|---------------------------|
| Gravina in Puglia | 108 | 22+ | NC (collabente) |
| Gravina in Puglia | 110 | 343+ | F/2 (collabente) |
| Gravina in Puglia | 110 | 129+ | NC (non più esistente) |

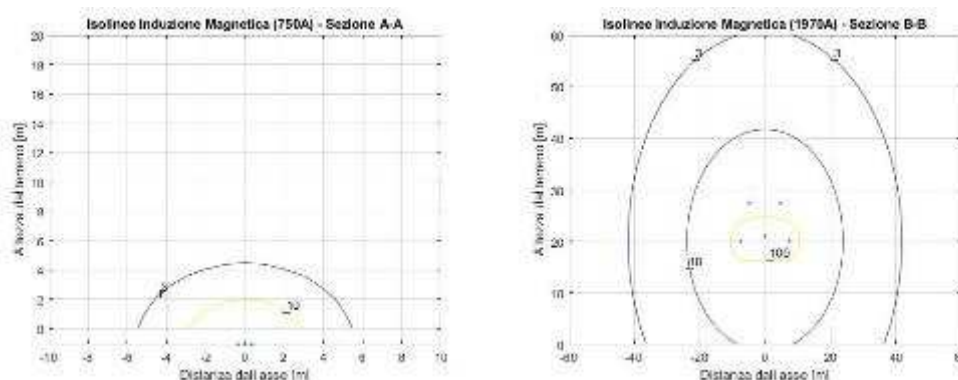
Tabella 32. Edifici esistenti all'interno delle DPA-APA per il tratto aereo.

Tra tutti gli edifici catastalmente censiti e riportati nell'elenco precedente gli unici in cui è prevista o è potenzialmente prevedibile la presenza umana per un tempo prolungato superiore alle 4 ore giornaliere sono i seguenti.

| <i>Comune</i> | <i>Foglio</i> | <i>Particella</i> | <i>Destinazione d'uso</i> |
|-------------------|---------------|-------------------|---------------------------|
| Gravina in Puglia | 108 | 22+ | NC (collabente) |
| Gravina in Puglia | 110 | 343+ | F/2 (collabente) |

Tabella 33. Edifici in cui è prevedibile la presenza umana per un tempo prolungato superiore alle 4 ore giornaliere.

Tutti gli altri sono locali tecnici, magazzini e/o depositi provvisori di materiali o al più ricoveri temporanei per animali (ovini/suini). Gli edifici di cui alla tabella precedente sono da ritenersi potenziali recettori sensibili qualora riqualificati.

7.11.4.7 Valutazione puntuale dell'esposizione a campi magnetici

Per tutti i luoghi, citati nel paragrafo precedente, in cui è prevista la presenza umana per più di 4 ore giornaliere e posti ad una distanza inferiore alla DPA-APA dall'asse dell'elettrodotto, è stata realizzata un'analisi mediante un modello tridimensionale che tiene in considerazione la distribuzione spaziale dei conduttori in condizioni di esercizio più gravosa (massima freccia a 55°C) ed in grado di determinare il volume di punti costituente la fascia di rispetto dell'elettrodotto. Il progetto è stato sviluppato in modo da garantire che non venga mai violato l'obiettivo di qualità, e che, su tutti i recettori sensibili, vi sia un'esposizione all'induzione magnetica inferiore a 3 uT. Si rimanda all'Elaborato PD-R.21 per tutti i dettagli dell'analisi effettuata.

7.11.4.8 Conclusioni

A seguito della realizzazione del nuovo elettrodotto in progetto, il limite di esposizione ai campi elettrici e magnetici è garantito su tutti i luoghi accessibili alla popolazione. Altresì l'obiettivo di qualità, ovvero un'esposizione inferiore a 3 uT, sarà garantito per tutti gli ambienti abitativi, scolastici e per tutti i luoghi, posti in prossimità di tutti gli elettrodotti, in cui è prevista la presenza umana per un tempo superiore alle quattro ore giornaliere. Non sono previste interventi specifici di mitigazione dei campi elettrici e magnetici.

7.11.5 Impatti da inquinamento luminoso

Premesso che non è previsto allo stato attuale di operare i cantieri nelle fasce notturne, in determinate stagioni sarà necessario implementare opportuni sistemi di illuminazione. Questi saranno realizzati al fine di contenere le zone illuminate allo stretto necessario in aree strettamente connesse ai cantieri stessi, evitando fenomeni di abbagliamento e di disturbo al traffico veicolare sulle strade a lunga percorrenza che transitano vicino alle aree dei cantieri (ad es. SS655 o SP26). Verranno inoltre garantiti tutti i requisiti di sicurezza per il personale operativo. Dove possibile o necessario saranno utilizzati corpi illuminanti ad elevata efficienza luminosa e basso

consumo energetico. Vista anche la natura temporanea e reversibile dell'impatto legato alla generazione di inquinamento luminoso in fase di cantiere per la sicurezza del personale, questo può essere ritenuto trascurabile.

Per quanto concerne invece la fase di esercizio, sarà necessariamente predisposto un sistema di illuminazione di sicurezza in corrispondenza delle opere fuori terra e dei piazzali esterni. Tale sistema sarà progettato in accordo agli standard tecnici e in maniera tale da limitare al minimo l'interessamento delle aree circostanti. Anche in questo caso non si ritiene che quanto previsto possa comportare variazioni significative in merito alla generazione di inquinamento luminoso e pertanto il potenziale impatto può essere ritenuto trascurabile.

7.12 Altri impatti cumulati

7.12.1 Legge Opere Strategiche

Ai sensi del Sistema Informativo Legge Opere Strategiche della Camera dei Deputati, in materia di infrastrutture idriche occorre citare anche la Scheda Nr. 154 denominata "Attrezzamento Settore G" che prevede interventi per il completamento dello schema idrico Basento - Bradano. L'opera "Completamento schema idrico Basento Bradano-Attrezzamento settore G" contribuisce alla razionalizzazione dell'utilizzo delle risorse idriche della Regione Basilicata e riguarda le opere necessarie per l'adduzione e la distribuzione irrigua del distretto G (che si estende per circa 13.050 ha) nel piano di utilizzazione dello Schema idrico Basento-Bradano. Il progetto prevede la realizzazione di: una condotta principale (collegamento diga di Genzano alla diga del Basentello) di 23,170 km; diramazioni settoriali per alimentare i 14 settori del "distretto G"; una rete di distribuzione irrigua, con sviluppo di circa 400 km; 14 vasche di compenso di volume variabile complete di strumenti di misura delle portate; un impianto di sollevamento per il settore G6 con portata di 172,36 lt/sec e prevalenza di 189 m. L'opera è frutto dell'unificazione di 2 distinti progetti denominati in precedenza "Completamento schema idrico Basento Bradano. Adduttore diga di Genzano-Diga del Basentello" e "Completamento schema idrico Basento Bradano. Attrezzamento Settore G". Si ritiene che il progetto presentato non interferisca in modo negativo con tale iniziativa peraltro già appaltata ma non ancora realizzata. Pertanto le interferenze possono essere considerate nulle.

7.12.2 Impianti eolici

FriEL S.p.a. ha promosso un progetto per l'installazione di un nuovo parco eolico denominato "Monte Marano" nell'omonima località del Comune di Gravina in Puglia (BA), depositando nel 2021 il progetto definitivo e la relativa documentazione per la Valutazione di Impatto Ambientale. L'impianto sarà caratterizzato dalla realizzazione di 12 aerogeneratori, di potenza nominale

paria a 6,2 MW per una potenza complessiva di 74,4 MW. Gli aerogeneratori sono tutti classificabili come macchine di grande taglia. L'impianto occuperà un'area approssimativamente di circa 2.921 ha, solo marginalmente occupata dalle macchine, dalle rispettive piazzole e dalle strade annesse, mentre la totalità della superficie continuerà ad essere impiegata secondo la destinazione d'uso cui era destinata precedentemente alla localizzazione dell'impianto. In Figura 167 è fornita una planimetria di inquadramento dell'iniziativa, alla quale è sovrapposto il bacino di monte a servizio dell'impianto di accumulo idroelettrico di cui al presente documento.



Figura 167. Planimetria dell'impianto eolico "Monte Marano" promosso da FriEl S.p.a. con indicata l'area in cui sorgerà il nuovo bacino di monte a servizio dell'impianto di accumulo idroelettrico tramite pompaggio puro "Gravina – Serra del Corvo".

L'attività di progettazione del nuovo impianto a pompaggio ha tenuto debitamente in conto il layout dell'impianto eolico illustrato in Figura 167. Il bacino di monte non interferisce con gli aerogeneratori GIP1 e GIP2 né con le relative piazzole e strade di accesso. Pertanto il presente progetto non incide la funzionalità del progetto dell'impianto eolico e non ne determina tantomeno una modificazione. Si intuisce invece una chiara sinergia tra le due installazioni. L'impianto eolico rappresenta di fatto un impianto alimentato da fonte rinnovabile non programmabile, pertanto, come spiegato ampiamente nel capitolo 3.3, la realizzazione in area attigua di un impianto di accumulo ne favorisce l'inserimento nel sistema elettrico locale. Pertanto non si ravvisano impatti cumulati negativi tra le due iniziative.

7.12.3 Rete Ciclabile del Mediterraneo

In tema di Beni Culturali e Fruizionali, è bene citare anche la rete “CY.RO.N.MED” – Cycle Route Network of the Mediterranean, che prende vita dall’omonimo progetto di cooperazione transnazionale promosso dalla Regione Puglia per la realizzazione di una rete ciclabile del Mediterraneo, il cui studio di fattibilità preliminare è stato finanziato con i fondi del Programma Interreg IIIB ArchiMed. Con questo progetto la Regione Puglia ha compiuto un importante passo verso la promozione e la diffusione di modelli di sistemi di trasporto durevoli e sostenibili transnazionali, coerentemente con i principi del “Libro Bianco” sui Trasporti della Commissione Europea che sottolinea l’importanza delle reti di trasporto alternative, sostenibili ed intermodali e dei collegamenti secondari, creando una rete con Campania, Calabria e Basilicata e con Malta, Grecia e Cipro. Il territorio comunale di Gravina in Puglia è attraversato da due degli itinerari della rete CY.RO.N.MED.: il numero 3 di Bicalitalia (Via Francigena) ed il numero 10 di Bicalitalia, denominato anche la Via dei Borboni. Ospita inoltre sul suo territorio tre strutture appartenenti alla rete Albergabici di cui due B&B ed un campeggio. Come si intuisce dalle immagini seguenti, i siti di progetto non interferiscono con tale progetto, pertanto gli impatti attesi in tale ambito sono nulli. Qualche disturbo potrà intervenire unicamente in fase di cantiere.

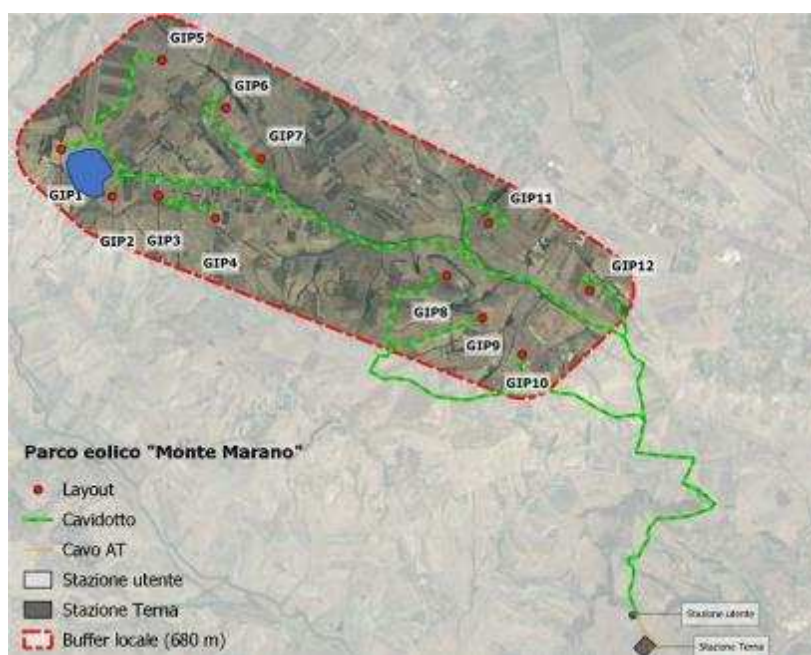

Figura 168. Itinerario Nr. 3 Bicalitalia: Ciclovía Francigena.



Figura 169. It. Nr. 10 Bicalitalia: Ciclovía dei Borboni, distante diversi km dal sito di progetto.

Parimenti occorre sottolineare che il Ministero dei Beni e delle Attività Culturali e del Turismo si è impegnato anche per la realizzazione di una rete di mobilità lenta in modo tale da dotare il Paese di una infrastruttura intermodale di vie verdi che promuova una nuova forma di turismo lungo tutta Italia. Una direttiva del Ministero definisce i “Cammini d’Italia” come “itinerari culturali di particolare rilievo europeo e/o nazionale, percorribili a piedi o con altre forme di mobilità dolce sostenibile e che rappresentano una modalità di fruizione del patrimonio naturale culturale diffuso, nonché un’occasione di valorizzazione degli attrattori naturali, culturali e del territorio interessati”. Ai sensi dell’Atlante digitale dei “Cammini d’Italia” l’area di progetto è lambita dalla Via Francigena del Sud. Come si intuisce di seguito, il progetto proposto non interferisce minimamente con tale iniziativa, se non in fase di cantiere.

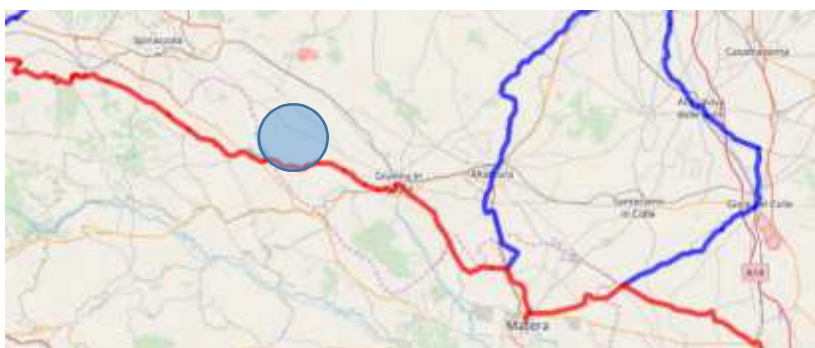

Figura 170. Tracciato del Cammino della Via Francigena del Sud (fonte: Ministero Beni Culturali). Si nota che la zona di progetto (cerchio blu) non interferisce con il tracciato stesso.

8. Valutazione degli impatti ambientali attesi

8.1 Metodologia applicata

8.1.1 Generalità

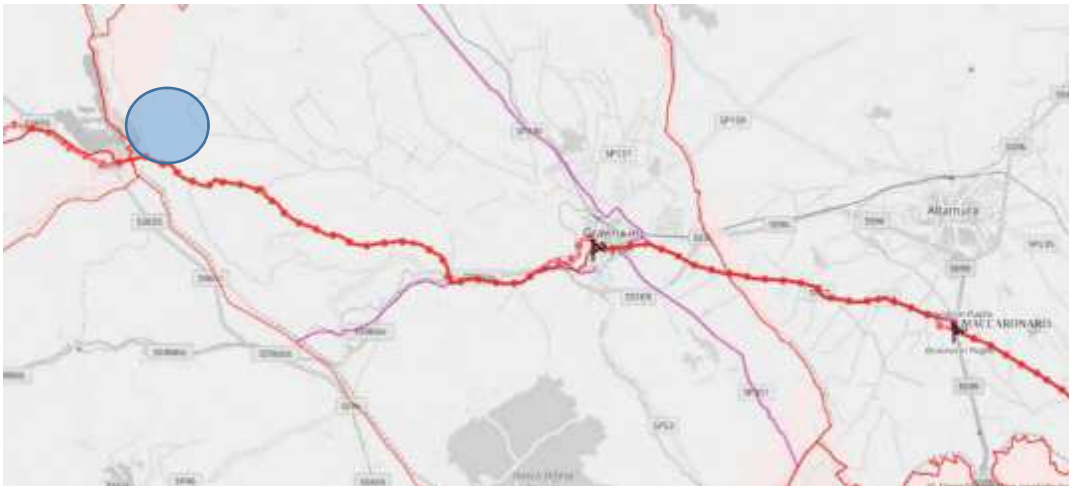
In funzione delle analisi condotte nel capitolo precedente, la valutazione degli impatti potenziali permette di esplicitare tutti gli effetti potenzialmente generati dalla realizzazione dell'opera in oggetto evidenziando l'eventuale necessità di intervenire con ulteriori misure di mitigazione ambientale, permettendo di valutare la possibilità di esclusione della procedura dalla successiva valutazione di impatto ambientale. A seguito dell'analisi dei potenziali impatti derivanti dall'implementazione delle attività previste dal progetto in esame, è stata pertanto creata una matrice di valutazione degli impatti determinati in modo qualitativo e quantitativo in riferimenti agli aspetti ambientali analizzati (si veda il Quadro Sinottico degli Impatti fornito in Appendice), considerando qualitativamente i seguenti criteri:

- **Criterio della intensità**: riguarda gli aspetti che possono provocare o meno impatti sull'ambiente di grave entità, dove la intensità viene associata alla vastità dell'area di impatto, alla durata nel tempo dell'impatto, alla pericolosità per l'uomo dell'impatto, ai costi di intervento.
- **Criterio della probabilità**: criterio che riguarda la probabilità dell'impatto ambientale (in sostanza che il rischio accada) legata alla durata temporale dell'attività da cui ha origine l'impatto.
- **Criterio della rilevabilità**: criterio legato alla possibilità di rilevare l'andamento di un impatto ambientale per mezzo di analisi.

Pertanto, le valutazioni presentate nel presente capitolo, riconducibili in forma semplificata ad una analisi dei fattori ambientali e degli aspetti progettuali, sono dettate dall'intersezione dei punteggi assegnati a probabilità, gravità e rilevabilità di ogni singolo impatto considerato. Le scale di significatività degli impatti si traducono in livelli di priorità di intervento a livello di mitigazione dell'impatto. Nel caso di superamento di un livello limite (impatti attesi negativi modesti o significativi) si rende pertanto necessaria l'attivazione di determinate misure di mitigazione ambientale.

8.1.2 Fattori considerati

Per il progetto in esame è stata applicata una metodologia di tipo matriciale per identificare gli impatti potenziali che l'attuazione di ogni singolo intervento potrebbe causare sulle componenti ambientali considerate. Si è proceduto costruendo un set di valutazione che consente di evidenziare le interazioni e le interferenze tra l'opera in progetto e le componenti ambientali in

modo da descrivere in modo organico ogni tipo di rapporto di causa – effetto che si può instaurare a livello progettuale. Il prodotto finale è rappresentato dal Quadro Sinottico degli Impatti Ambientali attesi fornito in Appendice che semplifica il processo di valutazione, verifica e reazione ad ogni azione di progetto prevista. I fattori considerati per l'implementazione del Quadro Sinottico, in funzione delle relazioni dirette ed indirette che concorrono a determinare gli effetti ambientali complessivi sull'ambiente, sono così definibili:

- **Fattori ambientali e fisici**, risultanti da un'analisi disaggregata dei vari rapporti di forza e debolezza, causa ed effetto che il progetto genera. Tali componenti sono i seguenti:
 - Popolazione e salute pubblica;
 - Biodiversità;
 - Aria e clima;
 - Suolo e patrimonio agroalimentare;
 - Morfologia del territorio;
 - Acque superficiali;
 - Idrogeologia e Acquiferi;
 - Qualità delle acque;
 - Paesaggio;
 - Clima acustico, elettrico ed elettromagnetico;
 - Altri impatti cumulati con le iniziative in corso sul territorio.
- **Componenti ed attività progettuali**, intendendo con ciò l'insieme di tutte le lavorazioni e le caratteristiche del progetto in esame, organizzato in fasi operative (di cantiere e di esercizio) identificando di volta in volta la tipologia di impatto che possono generare.
- **Fattori causali**, ovvero l'insieme delle azioni (fisiche, chimiche, sociali, economiche) che possono scaturire da un intervento di progetto e generare un impatto, sia negativo che positivo.

Si provvederà pertanto a valutare la significatività degli impatti, reali o potenziali, causati dagli interventi di progetto e ad escludere quegli impatti la cui incidenza sulla o sulle componenti ambientali per ogni singola fase è stimata o considerata non significativa o trascurabile. Come detto, si è tenuto in conto anche dei possibili impatti potenziali, ovvero delle possibili modificazioni del quadro ambientale attuale che possono essere generate come conseguenza diretta o indiretta delle attività lavorative previste e degli altri fattori casuali, combinati o sinergici considerati. Tale approccio ha consentito di identificare gli impatti potenziali e di stimarne l'intensità

e l'entità. Sulla base di queste valutazioni si è provveduto a definire per ogni componente analizzata una matrice di valutazione sulla scorta della quale si è valutata la necessità di intervenire con apposite misure di mitigazione ambientale. Ne è emerso pertanto un quadro generale che ha consentito di delineare tutti gli elementi sostanziali dell'analisi, ha consentito di esprimere un fondato giudizio di compatibilità ambientale ed ha fornito importanti spunti per le prossime fasi progettuali identificando la probabilità con cui le singole componenti ambientali verranno impattate e definendo quindi un chiaro cluster di misure di mitigazione, da sviluppare in dettaglio nella prossima fase di progettazione esecutiva.

8.1.3 Criteri di classificazione degli impatti

Al fine di quantificare e valutare il livello di significatività degli impatti ambientali è necessario definire dei criteri e degli indicatori che consentano di interpretare in modo qualitativo e quantitativo tutti i possibili effetti attesi dagli interventi previsti. In questo contesto si fa riferimento in particolare a tre criteri, che richiamano i seguenti concetti:

- **Durata** degli impatti, al fine di determinare:
 - Se un impatto ambientale è atteso a breve, medio o lungo termine;
 - Con quale frequenza di accadimento è atteso ogni singolo effetto e/o disturbo.
- **Reversibilità** degli impatti, al fine di determinare se un impatto è reversibile o meno;
- **Carattere** degli impatti, comprendendo con tale espressione tutti i seguenti aspetti:
 - Entità degli impatti;
 - Scala spaziale degli impatti (localizzati, area vasta, aree particolarmente critiche);
 - Evitabilità e mitigabilità degli impatti.

Pertanto le valutazioni condotte nel presente documento saranno da ricondursi ai criteri di analisi sopra citati.

8.1.4 Mitigazione degli impatti

Una volta valutati gli impatti ambientali generati dagli interventi in progetto, risulta necessario valutare la necessità di intervenire con opportune misure di mitigazione ambientale degli stessi, al fine di ridurre eventuali interferenze e/o disturbi negativi su determinate componenti ambientali. In generale sono state applicate le seguenti linee guida per la determinazione delle più idonee soluzioni di mitigazione ambientale:

- Interventi centrati se possibile al contenimento complessivo degli impatti o, qualora non possibile, ad una loro minimizzazione, limitando l'entità o l'intensità delle singole attività previste;

- Interventi di rettifica degli impatti, prevedendo opportune misure di riqualificazione e reintegrazione delle componenti danneggiate;
- Riduzione o eliminazione degli impatti, tramite misure di protezione o di manutenzione durante la fase di cantiere e la successiva fase di esercizio dell'impianto;
- Compensazione degli impatti.

L'obiettivo finale degli interventi di mitigazione che saranno proposti rappresenta di fatto un miglioramento generalizzato dell'impatto globale atteso dalla realizzazione dell'opera in progetto.

8.2 Popolazione e salute pubblica

8.2.1 Interazioni con il progetto

In merito alla componente ambientale in progetto, le interazioni attese con le attività di progetto possono essere riassunte come di seguito indicato.

Fase di cantiere:

- Occupazione/limitazioni d'uso del suolo, dovuto alla presenza fisica dei cantieri;
- Interferenze con le attività ed il comparto turistico del territorio, a scala locale o in ambito di area vasta;
- Traffico indotto per la movimentazione delle terre da scavo, l'approvvigionamento di materiali e l'afflusso degli addetti ai cantieri;
- Emissioni sonore, vibrazioni e polveri legate alle attività ed alla presenza dei cantieri;
- Ricadute socio-economiche sul territorio, con un incremento atteso dell'occupazione collegato alle attività lavorative della costruzione delle varie opere di impianto;
- Rischio potenziale di incidenti legato alle attività di cantiere.

Fase di esercizio:

- Limitazione e perdite d'uso del suolo (presenza bacino di monte, sottostazione elettrica, tralicci elettrodotto, accessi e viabilità definitiva);
- Emissioni in atmosfera ed emissioni sonore mezzi di trasporto del personale;
- Stabilità del sistema elettrico ed emissioni climalteranti;
- Emissioni sonore dei macchinari installati all'interno della centrale di produzione;
- Traffico indotto per le operazioni di ispezione e manutenzione;
- Ricadute socio-economiche sul territorio (posti di lavoro e mercato dell'indotto).

8.2.2 Significatività degli impatti

In base a quanto precedentemente riportato ed alle caratteristiche degli interventi e delle opere progettate, nella seguente tabella è riportata una valutazione qualitativa della potenziale incidenza e della significatività degli impatti attesi sulle componenti ambientali considerate.

| Azioni di progetto – FASE DI CANTIERE | Incidenza | Incidenza |
|--|-------------------|---------------|
| | non significativa | significativa |
| Occupazioni e limitazioni d'uso del suolo | | X |
| Interferenze attività turistiche | X | |
| Traffico indotto | | X |
| Emissioni sonore, vibrazioni, polveri | | X |
| Ricadute socio-economiche | | X |
| Rischio potenziale di incidenti | | X |
| Azioni di progetto – FASE DI ESERCIZIO | | |
| Perdita d'uso del suolo | | X |
| Emissioni in atmosfera (inquinanti, rumore) | X | |
| Sistema elettrico e gas clima-alternanti | | X |
| Emissioni sonore macchine centrale di produzione | X | |
| Traffico indotto | X | |
| Ricadute socio-economiche | | X |

Tabella 34. Incidenza del progetto sulla componente Popolazione e Saluta Pubblica.

8.2.3 Elementi sensibili e potenziali recettori

Dalle analisi effettuate, per la specifica componente considerata non si è ravvisata la presenza di elementi di particolare sensibilità. I potenziali recettore possono essere di seguito elencati:

- Aree con intensa presenza umana (centri e agglomerati urbani);
- Popolazione esposta a potenziali rischi per la salute;
- Elementi tutelati del paesaggio culturale, storico ed archeologico;
- Importanti infrastrutture di trasporto;

- Attività produttive di rilievo economico;
- Aree turistiche;
- Aree con presenza di culture di pregio del patrimonio agroalimentare.

8.2.4 Identificazione degli impatti attesi

In base al livello di significatività atteso ed alle caratteristiche degli interventi e delle opere progettate, nella seguente tabella è riportata una valutazione degli impatti attesi secondo quanto precedentemente definito.

| Impatto attesi – FASE DI CANTIERE | Durata | Carattere | Reversibilità |
|---|---------------|-------------------------------|-----------------|
| Occupazioni e limitazioni d'uso del suolo | Breve termine | Rilevante Locale | Reversibile |
| Traffico indotto | Breve termine | Rilevante Area vasta | Reversibile |
| Emissioni sonore, vibrazioni, polveri | Breve termine | Rilevante Locale | Reversibile |
| Ricadute socio-economiche | Breve termine | Rilevante Locale | Reversibile |
| Rischio potenziale di incidenti | Breve termine | Lieve Locale | Reversibile |
| Impatti attesi – FASE DI ESERCIZIO | | | |
| Perdita d'uso del suolo | Lungo termine | Rilevante Locale | Non reversibile |
| Sistema elettrico e gas clima-alternanti | Lungo termine | Molto rilevante Area vasta | Reversibile |
| Ricadute socio-economiche | Lungo termine | Lieve Locale | Reversibile |

Tabella 35. Impatti attesi in fase di cantiere e di esercizio per la componente Popolazione e Salute Pubblica. In rosso gli impatti considerati negativi, in verde gli impatti considerati positivi.

8.2.5 Misure di mitigazione

Per la riduzione ed il contenimento degli impatti sopra evidenziati si indicano di seguito le principali misure di mitigazione progettate:

- Accurato studio in fase di progetto esecutivo degli accessi alla viabilità esistente;
- Adeguamento della viabilità ove ritenuto necessario, con predisposizione di un Piano del Traffico in accordo alle autorità locali, in modo da mettere in opera, se necessario, percorsi alternativi temporanei per la viabilità locale;
- Durante le attività di cantiere verrà predisposto un Piano delle Emergenze, che consisterà nel rispetto di specifici adempimenti al fine di valutare i rischi lavorativi, di individuare le misure per ridurre tali rischi, di organizzare un preciso coordinamento tra le imprese che operano in una medesima unità operativa, con precisi profili di responsabilità. In particolare verrà analizzati i seguenti aspetti:
 - Rischio di investimento mezzi;
 - Rischio di incendio;
 - Tecniche e metodiche di soccorso;
 - Comunicazione interno/esterno galleria;
 - Ventilazione;
 - Rischio presenza gas;
 - Ambienti lavorativi.

Si rimanda intanto anche all'Elaborato PD-R.15 recante "*Piano di Sorveglianza e Controllo*" del Progetto Definitivo in cui sono riportate le possibili situazioni di emergenza e le principali misure di controllo.

8.3 Biodiversità

8.3.1 Interazioni con il progetto

In merito alla componente ambientale in progetto, le interazioni attese con le attività di progetto possono essere riassunte come di seguito indicato.

Fase di cantiere:

- Occupazioni di suolo (realizzazione del bacino di monte, presenza aree di cantiere);
- Emissioni sonore da mezzi e macchinari;
- Emissioni di polveri e inquinanti da mezzi e lavorazioni di cantiere;
- Disturbo ed emissioni di inquinanti da traffico indotto;

- Perdita di qualità dei suoli;
- Perdite ecosistemiche;
- Habitat e specie di interesse comunitario;
- Interferenze con le comunità avifaunicole;
- Possibili impatti sulle comunità ittiche dell'invaso di Serra del Corvo;
- Interferenza con aree Natura 2000 (SIC, ZPS) e IBA.

Fase di esercizio:

- Modifiche al microclima locale (bacino di monte);
- Attività di adduzione/restituzione delle acque fra i bacini, che determina fluttuazioni giornaliere del livello idrico nell'invaso di Serra del Corvo,
- Limitazioni e perdita d'uso del suolo (per tutte le opere con occupazione di suolo in superficie);
- Interferenze con l'avifauna stanziale e migratrice;
- Emissioni sonore dai macchinari installati presso la centrale di produzione;
- Emissioni sonore e di inquinanti da traffico indotto per gli interventi di ispezione e manutenzione.

8.3.2 Significatività degli impatti

In base a quanto precedentemente riportato ed alle caratteristiche degli interventi e delle opere progettate, nella seguente tabella è riportata una valutazione qualitativa della potenziale incidenza e della significatività degli impatti attesi sulle componenti ambientali considerate.

| Azioni di progetto – FASE DI CANTIERE | Incidenza | Incidenza |
|---|-------------------|---------------|
| | non significativa | significativa |
| Occupazione di suolo | | X |
| Emissioni sonore mezzi e macchinari | | X |
| Emissioni polveri ed inquinanti | | X |
| Disturbo da traffico indotto | | X |
| Perdita di qualità dei suoli | X | |
| Perdite ecosistemiche | | X |
| Habitat e specie di interesse comunitario | X | |

| | | |
|---|---|---|
| Interferenze con le comunità avifaunicole | X | |
| Possibili impatti sulle comunità ittiche dell'invaso di Serra del Corvo | | X |
| Interferenza con aree Natura 2000 (SIC, ZPS) e IBA | X | |
| Azioni di progetto – FASE DI ESERCIZIO | | |
| Modifiche al microclima locale (bacino di monte); | X | |
| Oscillazione di livello Serra del Corvo | | X |
| Interferenze con l'avifauna e/o rischio di elettrocuzione | | X |
| Limitazioni e perdita d'uso dei suoli | | X |
| Emissioni sonore in centrale | X | |
| Emissioni da traffico indotto | X | |

Tabella 36. Incidenza del progetto sulla componente Biodiversità.

8.3.3 Elementi sensibili e potenziali ricettori

Premettendo che le attività e gli interventi in progetto non interferiscono né direttamente né indirettamente con zone tutelate da un punto di vista ambientale (aree naturali protette, Siti Natura 2000, aree importanti per l'avifauna, oasi di protezione faunistica), i potenziali ricettori sono rappresentati

- Versanti del Monte Marano in cui è prevista la realizzazione del bacino di monte e lungo i quali verrà realizzato il sistema di condotte forzate;
- Reticolo idrografico maggiore (invaso di Serra del Corvo) e minori (canali e fossi);
- Zone ripariali dell'invaso di Serra del Corvo;
- Ambienti a dominanza monocolturale lungo la traccia dell'elettrodotto aereo.

8.3.4 Identificazione degli impatti attesi

In base al livello di significatività atteso ed alle caratteristiche degli interventi e delle opere progettate, nella seguente tabella è riportata una valutazione degli impatti attesi secondo quanto precedentemente definito.

| Impatto attesi – FASE DI CANTIERE | Durata | Carattere | Reversibilità |
|--|---------------|------------------|----------------------|
| Occupazione di suolo | Breve termine | Lieve | Reversibile |

| | | | |
|---|---------------|---------------------|-----------------|
| | | Locale | |
| Emissioni sonore mezzi e macchinari | Breve termine | Lieve Locale | Reversibile |
| Emissioni polveri e inquinanti | Breve termine | Lieve Locale | Reversibile |
| Disturbo da traffico indotto | Breve termine | Rilevante Locale | Reversibile |
| Perdite ecosistemiche | Breve termine | Lieve Locale | Non reversibile |
| Possibili impatti sulle comunità ittiche dell'invaso di Serra del Corvo | Breve termine | Lieve Locale | Reversibile |
| Impatti attesi – FASE DI ESERCIZIO | | | |
| Oscillazione di livello Serra del Corvo | Lungo termine | Lieve Locale | Non reversibile |
| Interferenze con l'avifauna e/o rischio elettrocuzione | Lungo termine | Lieve Locale | Non reversibili |
| Limitazioni e perdita d'uso dei suoli | Lungo termine | Lieve Locale | Non reversibile |

Tabella 37. Impatti attesi in fase di cantiere e di esercizio per la componente Biodiversità.

8.3.5 Misure di mitigazione

Per la riduzione ed il contenimento degli impatti sopra evidenziati si indicano di seguito le principali misure di mitigazione progettate:

- Al termine dei lavori le aree occupate saranno riconsegnate agli usi pregressi e saranno ripristinate con il fine di ristabilire i caratteri morfo-vegetazionali preesistenti in continuità con il paesaggio circostante. Le operazioni di ripristino saranno finalizzate alla ripresa spontanea della vegetazione autoctona e a garantire l'evoluzione vegetazionale verso le forme affini agli stadi più maturi.
- In merito alla rimodellazione morfologica delle aree prossime al bacino di monte e a tutti gli interventi di inverdimento previsti, verrà predisposto un Piano di Ripristino Colturale in cui

verranno scelte previa opportuna argomentazione le specie autoctone da ripiantumare al fine di garantire gli attecchimenti.

- Verranno utilizzati mezzi ed autoveicoli omologati CE per ridurre le emissioni acustiche ed in atmosfera. Tutti i mezzi verranno periodicamente e frequentemente mantenuti, in modo da contenere il più possibile le emissioni di inquinanti imputabili alla scarsa manutenzione dei motori.
- Si procederà sempre con la bagnatura dei cumuli di materiale e delle aree di cantiere, nonché delle gomme degli automezzi, per limitare il disturbo legato al sollevamento delle polveri. I terreni delle piste di accesso verranno inoltre mistati e/o stabilizzati con calce al fine di contenere le emissioni di polveri;
- Le velocità di transito dei mezzi di cantiere, soprattutto quelli destinati alla movimentazione delle terre da scavo, verrà fortemente limitato;
- In merito all'elettrodoto verranno rispettate tutte le prescrizioni tecniche sulla sicurezza (ENAC) e verranno implementate una serie di misure di mitigazione per ridurre al minimo il rischio collisione ed il rischio di elettrocuzione.

8.4 Aria e clima

8.4.1 Interazioni con il progetto

Le interferenze con questa componente ambientale sono direttamente connesse alle emissioni in atmosfera di gas climalteranti durante la fase di cantiere, pertanto sotto tutte inquadrabili nell'arco di breve periodo, nonostante la durata prevista delle operazioni (48 mesi da cronoprogramma, vedasi Elaborato PD-R.17 del Progetto Definitivo). In fase di esercizio non sono state invece considerate emissioni apprezzabili, essendo quelle prodotte dai mezzi per le ispezioni e le manutenzioni assolutamente trascurabili. D'altro canto occorre sottolineare come l'esercizio dell'impianto di accumulo idroelettrico tramite pompaggio puro contribuirà su larga scala allo sviluppo del comparto delle energie rinnovabili e migliorerà l'efficienza del sistema con conseguenti riduzioni di emissioni di gas nocivi. Pertanto il bilancio è da considerarsi assolutamente positivo. Pertanto, in merito alla componente ambientale in oggetto, le interazioni attese con le attività di progetto possono essere riassunte come di seguito indicato.

Fase di cantiere:

- Emissioni di inquinanti gassosi in atmosfera dai motori dei mezzi e macchinari (non elettrici) impegnati nelle attività di costruzione interne ed esterne;
- Emissioni di polveri dalle attività di scavo e da movimentazione terre;
- Emissioni in atmosfera connesse al traffico indotto.

Fase di esercizio:

- Modifiche al microclima locale (bacino di monte);
- Surriscaldamento globale e locale e cambiamenti climatici;
- Accelerazione dei processi di desertificazione;
- Emissioni in atmosfera connesse al traffico indotto.

8.4.2 Significatività degli impatti

In base a quanto precedentemente riportato ed alle caratteristiche degli interventi e delle opere progettate, nella seguente tabella è riportata una valutazione qualitativa della potenziale incidenza e della significatività degli impatti attesi sulle componenti ambientali considerate.

| Azioni di progetto – FASE DI CANTIERE | Incidenza | Incidenza |
|--|-------------------|---------------|
| | non significativa | significativa |
| Emissioni di inquinanti gassosi in atmosfera dai motori dei mezzi e macchinari | | X |
| Emissioni di polveri dalle attività di scavo e da movimentazione terre | | X |
| Emissioni in atmosfera connesse al traffico indotto | | X |
| Azioni di progetto – FASE DI ESERCIZIO | | |
| Modifiche al microclima locale (bacino di monte) | X | |
| Accelerazione dei processi di desertificazione | X | |
| Surriscaldamento globale e locale e cambiamenti climatici | | X |
| Emissioni in atmosfera connesse al traffico indotto | X | |

Tabella 38. Incidenza del progetto sulla componente Aria e Clima.

8.4.3 Elementi sensibili e potenziali ricettori

Dalle analisi effettuate, i potenziali recettore possono essere di seguito elencati.

- **Ricettori antropici**, quali aree urbane continue e discontinue, nuclei abitativi e rurali e zone industriali frequentate;
- **Ricettori naturali** (aree Naturali Protette, Aree Natura 2000, IBA e Zone Umide di Importanza Internazionale);

Occorre sottolineare che l'area di intervento si localizza in un contesto territorio scarsamente urbanizzato in una matrice a netta dominanza agricola. La qualità dell'aria è fortemente condizionata dalle emissioni derivanti dal traffico veicolare lungo i grandi assi stradali presenti. Gli unici ricettori antropici presenti nelle vicinanze sono alcune masserie, peraltro non stabilmente abitate, e da alcune aziende agricole comunque poste ad una distanza sufficientemente elevata dai siti di cantiere. Le prime case abitate si trovano ad alcuni chilometri di distanza rispetto al bacino di monte, i centri abitati di Gravina in Puglia (BA) e Genzano di Lucania (PZ) sono a notevole distanza dai cantieri. Come già sottolineato in precedenza, in un raggio di diversi chilometri dai siti oggetto di intervento non sono presenti aree naturali protette, siti Natura 200 o zone IBA.

8.4.4 Identificazione degli impatti attesi

In base al livello di significatività atteso ed alle caratteristiche degli interventi e delle opere progettate, nella seguente tabella è riportata una valutazione degli impatti attesi secondo quanto precedentemente definito.

| Impatto attesi – FASE DI CANTIERE | Durata | Carattere | Reversibilità |
|--|---------------|-------------------------|---------------|
| Emissioni di inquinanti gassosi in atmosfera dai motori dei mezzi e macchinari | Breve periodo | Lieve Locale | Reversibile |
| Emissioni di polveri dalle attività di scavo e da movimentazione terre | Breve periodo | Lieve Locale | Reversibile |
| Emissioni in atmosfera connesse al traffico indotto | Breve periodo | Rilevate Locale | Reversibile |
| Impatti attesi – FASE DI ESERCIZIO | | | |
| Surriscaldamento globale e locale e cambiamenti climatici | Lungo periodo | Rilevante Area vasta | Reversibile |

Tabella 39. Impatti attesi in fase di cantiere e di esercizio per la componente Aria e Clima.

8.4.5 Misure di mitigazione

Per la riduzione ed il contenimento degli impatti sopra evidenziati si indicano di seguito le principali misure di mitigazione progettate:

- Al fine di contenere quanto più possibile le emissioni di inquinanti gassosi, si opererà evitando di tenere inutilmente accesi i motori di mezzi e degli altri macchinari, con lo scopo di

limitare al minimo necessario la produzione di fumi inquinanti. Si opererà inoltre affinché i mezzi siano rispondenti alle normative vigenti in merito alle emissioni in atmosfera e siano mantenuti in buone condizioni di manutenzione.

- Per contenere quanto più possibile la produzione di polveri e quindi minimizzare i possibili disturbi, saranno adottate, ove necessario, idonee misure a carattere operativo e gestionale, quali:
 - Lavaggio, ove necessario, delle gomme degli automezzi in uscita dal cantiere verso la viabilità esterna;
 - Bagnatura delle strade nelle aree di cantiere e umidificazione dei terreni e dei cumuli di inerti per impedire il sollevamento delle polveri;
 - Mistatura o stabilizzazione con calce dei terreni propri di tutte le piste di cantiere, in modo da limitare notevolmente la produzione e la dispersione di polveri al passaggio dei mezzi meccanici;
 - Controllo delle modalità di movimentazione/scarico del terreno;
 - Controllo e limitazione della velocità di transito dei mezzi;
 - Programmazione delle attività e gestione ambientale delle attività di cantiere.

Si stima che la bagnatura delle piste durante le attività di cantiere, le tecniche di stabilizzazione e/o di mistatura e la riduzione della velocità dei mezzi possa ridurre di circa il 40-50% le emissioni di polveri.

8.5 Uso del suolo e patrimonio agroalimentare

8.5.1 Interazioni con il progetto

In merito alla componente ambientale in progetto, le interazioni attese con le attività di progetto possono essere riassunte come di seguito indicato.

Fase di cantiere:

- Emissioni di polveri ed inquinanti;
- Consumo di materie prime e gestione delle terre da scavo;
- Produzione dei rifiuti;
- Occupazione e limitazione d'uso dei suoli per quanto concerne le aree di cantiere;
- Perdite incontrollate di inquinanti sul terreno e potenziale contaminazione del suolo;
- Incidenza sulla produzione agricola e agroalimentare.

Fase di esercizio:

- Consumo di materie prime e produzione di rifiuti;
- Limitazioni e perdita d'uso e qualità dei suoli;
- Potenziale contaminazione del suolo per effetto sversamenti incontrollati di inquinanti dalle macchine nella centrale di produzione;
- Incidenza sulla produzione agricola e agroalimentare.

8.5.2 Significatività degli impatti

In base a quanto precedentemente riportato ed alle caratteristiche degli interventi e delle opere progettate, nella seguente tabella è riportata una valutazione qualitativa della potenziale incidenza e della significatività degli impatti attesi sulle componenti ambientali considerate.

| Azioni di progetto – FASE DI CANTIERE | Incidenza | Incidenza |
|---|-------------------|---------------|
| | non significativa | significativa |
| Modificazioni morfologiche dei terreni | | X |
| Emissioni di polveri ed inquinanti | | X |
| Consumo di materie prime e gestione delle terre da scavo | | X |
| Produzione dei rifiuti | | X |
| Occupazione e limitazione d'uso dei suoli per quanto concerne le aree di cantiere | | X |
| Perdite incontrollate di inquinanti sul terreno e potenziale contaminazione del suolo | | X |
| Incidenza sulla produzione agricola e agroalimentare | X | |
| Azioni di progetto – FASE DI ESERCIZIO | | |
| Consumo di materie prime e produzione di rifiuti | | X |
| Limitazioni e perdita d'uso e qualità dei suoli | | X |
| Potenziale contaminazione del suolo | | X |
| Incidenza sulla produzione agricola e agroalimentare | X | |

Tabella 40. Incidenza del progetto sulla componente Uso del Suolo e Patrimonio Agroalimentare.

8.5.3 Elementi sensibili e potenziali ricettori

Dalle analisi effettuate, per la specifica componente considerata non si è ravvisata la presenza di elementi di particolare sensibilità. I potenziali recettore possono essere di seguito elencati:

- Colture di pregio e/o tipiche del territorio;
- Terreni inquinati;
- Risorse naturali;
- Sistema locale di cave e discariche.

Allo stato attuale le aree di intervento sono caratterizzate da un carattere spiccatamente agricolo e colturale, si identifica anche la presenza di zone di transizione tra le aree ripariali dell'invaso di Serra del Corvo ed i versanti aridi del Monte Marano. Tutti i terreni non mostrano allo stato attuale segni di contaminazione o inquinamento e sono utilizzati in modo coerente alla loro destinazione. Si segnala solo l'abbondante presenza di rifiuti lungo le sponde in destra orografica dell'invaso di Serra del Corvo, peraltro non interessate dai lavori.

8.5.4 Identificazione degli impatti attesi

In base al livello di significatività atteso ed alle caratteristiche degli interventi e delle opere progettate, nella seguente tabella è riportata una valutazione degli impatti attesi secondo quanto precedentemente definito.

| Impatto attesi – FASE DI CANTIERE | Durata | Carattere | Reversibilità |
|---|---------------|---------------------|---------------|
| Modificazioni morfologiche dei terreni | Breve periodo | Lieve Locale | Reversibile |
| Emissioni di polveri ed inquinanti | Breve periodo | Lieve Locale | Reversibile |
| Occupazione e limitazione d'uso dei suoli per quanto concerne le aree di cantiere | Breve periodo | Rilevante Locale | Reversibile |
| Consumo di materie prime e gestione delle terre da scavo | Breve periodo | Lieve Locale | Reversibile |
| Produzione dei rifiuti | Breve periodo | Lieve Locale | Reversibile |

| | | | |
|---|---------------|-----------------|-----------------|
| Sversamenti incontrollati di inquinanti sul terreno e potenziale contaminazione del suolo | Breve periodo | Lieve Locale | Reversibile |
| Impatti attesi – FASE DI ESERCIZIO | | | |
| Consumo di materie prime e produzione di rifiuti | Lungo periodo | Lieve Locale | Reversibile |
| Limitazioni e perdita d'uso e qualità dei suoli | Lungo periodo | Lieve Locale | Non reversibile |
| Potenziale contaminazione del suolo | Lungo periodo | Lieve Locale | Reversibile |

Tabella 41. Impatti attesi in fase di cantiere e di esercizio per la componente Uso del Suolo e Patrimonio Agroalimentare.

8.5.5 Misure di mitigazione

Al fine di ridurre il fabbisogno di materie prime si adotteranno il principio del minimo spreco e verranno ottimizzare tutte le risorse impiegate. Come già descritto in precedenza, gran parte del materiale di scavo verrà riutilizzato direttamente in sito ed in parte verrà utilizzato per azioni di rimodellazione del terreno nelle aree di monte o per procedere alla tombatura di alcune cave esistenti nel Comune di Gravina in Puglia (BA). La gestione dei rifiuti sarà regolata in tutte le fasi del processo di produzione, stoccaggio, trasporto e smaltimento in conformità alle norme vigenti e secondo apposite procedure operative. Per la riduzione ed il contenimento degli impatti sopra evidenziati si indicano di seguito le principali misure di mitigazione progettate:

- Sarà minimizzata la produzione di rifiuti; Qualora possibile si procederà mediante recupero e trattamento dei rifiuti piuttosto che procedere con lo smaltimento in discarica. Le attività di raccolta e di deposito temporaneo saranno differenziate per tipologie di rifiuti, mantenendo la distinzione tra rifiuti urbani, rifiuti speciali non pericolosi e rifiuti speciali pericolosi;
- Nelle aree di cantiere le aree destinate al deposito temporaneo saranno delimitate e attrezzate in modo tale da garantire la separazione tra rifiuti di tipologia differente; i rifiuti saranno confezionati e sistemati in modo tale sia da evitare problemi di natura igienica e di sicurezza per il personale presente, sia di possibile inquinamento ambientale;

- I rischi associati alle diverse tipologie di rifiuto verranno segnalati con una apposita cartellonistica, i siti di deposito dei vari rifiuti saranno opportunamente segnalate all'interno dei perimetri dei cantieri;
- Tutti i rifiuti pericolosi saranno stoccati in contenitori impermeabili ed ermetici fatti di materiale compatibile con il rifiuto pericoloso da stoccare. I contenitori avranno etichette di avvertimento sulle quali sia accuratamente descritto il loro contenuto, la denominazione chimica e commerciale, tipo e grado di pericolo, stato fisico, quantità e misure di emergenza da prendere nel caso sorgano problemi;
- Il trasporto e smaltimento di tutti i rifiuti sarà effettuato da ditte abilitate e certificate.

Gli impatti sulla componente qualità del suolo dovuti alla potenziale contaminazione da sostanze inquinanti prodotte in fase di cantiere possono essere prevenuti o mitigati adottando alcune delle seguenti misure:

- Compattazione dei suoli nelle aree di lavoro prima degli scavi per limitare fenomeni di filtrazione;
- Previsione di aree distinte per lo stoccaggio dell'humus risultante dalle operazioni di scotico e per il materiale proveniente dagli scavi;
- Gestione dei movimenti dei mezzi affinché questi non transitino su suoli appena rimossi o da rimuovere e successivamente da riutilizzare;
- Rimozione e smaltimento secondo le modalità previste dalla normativa vigente di eventuali terreni che fossero interessati da fenomeni pregressi di contaminazione e provvedere alla sostituzione degli stessi con materiali appositamente reperiti di analoghe caratteristiche.
- Le operazioni di manutenzione dei mezzi adibiti ai servizi logistici non dovranno essere eseguite in cantiere ma presso le sedi logistiche dell'appaltatore;
- Gli interventi di manutenzione straordinaria dei mezzi operativi in cantiere dovranno essere effettuati in aree dedicate adeguatamente predisposte e protette;
- Il rifornimento dei mezzi operativi dovrà avvenire nell'ambito delle aree di cantiere, con l'utilizzo di piccoli autocarri dotati di serbatoi e di attrezzature necessarie per evitare sversamenti, quali teli impermeabili di adeguato spessore ed appositi kit in materiale assorbente;
- Le attività di rifornimento e manutenzione dei mezzi operativi saranno effettuate in aree idonee, lontane da ambienti ecologicamente sensibili, come i corsi d'acqua, per evitare il rischio di eventuali contaminazioni accidentali delle acque;
- Dovrà essere eseguito un controllo periodico dei circuiti oleodinamici delle macchine.

In merito invece alle problematiche legate all'occupazione ed alla limitazione d'uso dei suoli, si adotteranno le seguenti misure di mitigazione.

- Ogni modificazione connessa con gli spazi di cantiere, strade e percorsi d'accesso, spazi di stoccaggio e quant'altro sarà ridotta all'indispensabile, con il ripristino delle aree non necessarie in esercizio all'originario assetto una volta completati i lavori;
- I lavori di scavo verranno eseguiti a regola d'arte, in modo da arrecare il minor disturbo possibile e in generale si provvederà affinché le superfici manomesse/alterate nel corso dei lavori possano essere ridotte al minimo.

8.6 Morfologia degli alvei

8.6.1 Interazioni con il progetto

In merito alla componente ambientale in progetto, le interazioni attese con le attività di progetto possono essere riassunte come di seguito indicato.

Fase di cantiere:

- Alterazione delle dinamiche morfologiche degli alvei dei corpi idrici interessati;
- Alterazione delle dinamiche morfologiche dell'invaso di Serra del Corvo;
- Mantenimento del deflusso minimo vitale;
- Incidenza della nuova viabilità di cantiere;
- Alterazione della morfologia con le operazioni di rimodellazione del terreno previste.

Fase di esercizio:

- Tendenze evolutive e stabilità delle sponde e dei versanti;
- Interrimento degli alvei e degli invasi;
- Incidenza della viabilità di esercizio.

8.6.2 Significatività degli impatti

In base a quanto precedentemente riportato ed alle caratteristiche degli interventi e delle opere progettate, nella seguente tabella è riportata una valutazione qualitativa della potenziale incidenza e della significatività degli impatti attesi sulle componenti ambientali considerate.

| Azioni di progetto – FASE DI CANTIERE | Incidenza non significativa | Incidenza significativa |
|---|--------------------------------|----------------------------|
| Alterazione delle dinamiche morfologiche degli alvei dei corpi idrici interessati | X | |

| | | |
|---|---|---|
| Alterazione delle dinamiche morfologiche dell'invaso di Serra del Corvo | X | |
| Mantenimento del deflusso minimo vitale | X | |
| Incidenza della nuova viabilità di cantiere | X | |
| Alterazione della morfologia con le operazioni di rimodellazione del terreno previste | | X |
| Azioni di progetto – FASE DI ESERCIZIO | | |
| Tendenze evolutive e stabilità delle sponde e dei versanti | X | |
| Alterazione della morfologia con le operazioni di rimodellazione del terreno previste | | X |
| Interrimento degli alvei e degli invasi | X | |
| Incidenza della viabilità di esercizio | X | |

Tabella 42. Incidenza del progetto sulla componente Morfologia degli Alevi.

8.6.3 Elementi sensibili e potenziali ricettori

Dalle analisi effettuate, per la specifica componente considerata non si è ravvisata la presenza di elementi di particolare sensibilità. I potenziali recettore possono essere di seguito elencati:

- Corpi idrici primari;
- Corpi lacustri presenti (invasi di Serra del Corvo);
- Rete idrografica e di drenaggio minore;
- Tratti morfologici ed evolutivi caratteristici del contesto geomorfologico locale.

Allo stato attuale le aree di intervento sono caratterizzate da un carattere spiccatamente agricolo e colturale, si identifica anche la presenza di zone di transizione tra le aree ripariali dell'invaso di Serra del Corvo ed i versanti aridi del Monte Marano. Non sono presenti interventi nei corsi d'acqua principali (il torrente Basentello ed il canale Roviniero), gli interventi previsti presso l'invaso di Serra del Corvo riguardano unicamente alcuni tratti della sponda in idrografica sinistra per la realizzazione delle bocche di presa e di scarico. La rete idrografica minore sarà interessata solamente in piccola parte perché accoglierà i contributi dei fossati di guardia del bacino di monte.

8.6.4 Identificazione degli impatti attesi

In base al livello di significatività atteso ed alle caratteristiche degli interventi e delle opere progettate, nella seguente tabella è riportata una valutazione degli impatti attesi secondo quanto precedentemente definito.

| Impatto attesi – FASE DI CANTIERE | Durata | Carattere | Reversibilità |
|---|---------------|-----------------|-----------------|
| Alterazione della morfologia con le operazioni di rimodellazione del terreno previste | Breve periodo | Lieve Locale | Reversibile |
| Impatti attesi – FASE DI ESERCIZIO | | | |
| Alterazione della morfologia con le operazioni di rimodellazione del terreno previste | Lungo periodo | Lieve Locale | Non reversibile |

Tabella 43. Impatti attesi in fase di cantiere e di esercizio per la componente Morfologia.

8.6.5 Misure di mitigazione

8.6.5.1 Gestione del materiale solido in alveo

Come precedentemente illustrato, non sono previsti lavori negli alvei principali dei torrenti afferenti al lago Serra del Corvo. Pertanto non risultano quantità di materiale solido da gestire presso gli alvei dei torrenti Basentello e Roviniero. Per quanto concerne il reticolo idrografico minori nella zona dell'invaso di monte, oltre al bacino superiore in cui verrà realizzato fisicamente l'invaso non sono previsti ulteriori interventi. Al reticolo esistente verranno adottate le quantità di acqua drenate dai fossi di guardia e le portate sfiorate in caso di attivazione degli organi di scarico. Le acque adottate saranno sostanzialmente prive di materiale solido, pertanto non si prevedono impatti sul trasporto solido che caratterizza tali impluvi. In caso di accumuli di materiale solido tale da parzializzare la capacità di deflussi di questi corsi d'acqua, sarà cura del Proponente intervenire prontamente per ripristinarne la funzionalità idraulica smaltendo le quantità di materiale rimosse a norma di legge.

8.6.5.2 Gestione del materiale di scavo

Facendo riferimento a quanto riportato anche in Tavola PD-EP.226 del Progetto Definitivo, si prevedono le seguenti azioni per la gestione degli esuberi degli scavi:

- I pochi esuberi di materiale relativi ai lavori di realizzazione dell'invaso di monte e del primo tratto della condotta forzata verranno gestiti tramite azioni di rimodellazione morfologica del terreno nei pressi dell'area di intervento. Verranno individuate aree adeguate, con

un'estensione areale minima tra i 6 e gli 8 ha in modo da operare tali rimodellazioni limitando al massimo l'alterazione morfologica dei profili e delle pendenze del terreno, prestando nel contempo attenzione a non inficiare le linee di drenaggio superficiali e non interferire con le dinamiche di deflusso sub-superficiali;

- Il resto del materiale in esubero verrà smaltito per tombare alcune vecchie cave presenti in un raggio massimo di 10 Km dal sito di intervento. In primis è stata individuata la cava Moviter Srl - Iurino nel Comune di Gravina in Puglia (BA), distante ca. 7 Km dal sito di intervento con un'area planimetrica disponibile allo stoccaggio del materiale pari a ca. 11 ha (Figura 171). È stata prevista anche una possibile alternativa, si rimanda alla documentazione progettuale.



Figura 171. Localizzazione della cava Moviter Srl - Iurino rispetto al Lago Serra del Corvo.

In questa fase di progetto è stato redatto un Piano di Gestione delle Terre da Scavo (si veda l'Elaborato PD-R.11 del Progetto Definitivo), che verrà approfondito e reso definitivo nella prossima fase di progetto. Si valuteranno in dettaglio le aree in cui conferire e stoccare il materiale e si procederà ad una accurata analisi delle caratteristiche geo-mineralogiche degli stessi materiali in modo da verificarne la compatibilità con quelli tipici dei siti di cava, in accordo con le prescrizioni normative locali. In tale Piano definitivo confluiranno anche alcune misure relative al bacino di monte. Seppur non connesso con il reticolo idrografico esistente e alimentato unicamente a ciclo chiuso, nel bacino tenderanno in fase di esercizio ad accumularsi piccole quantità di materiale fine trasportato a monte durante le fasi di pompaggio. Per tali quantità si stimano tassi di deposizione di poche centinaia di m³/anno. Ad intervalli decennali saranno in ogni caso previste apposite operazioni di pulizia con azioni meccaniche di dragaggio per liberare il bacino

di monte da tali depositi. Il materiale asportato sarà smaltito in luoghi idonei in virtù delle disposizioni di legge vigenti.

8.7 Acque superficiali

8.7.1 Interazioni con il progetto

In merito alla componente ambientale in progetto, le interazioni attese con le attività di progetto possono essere riassunte come di seguito indicato.

Fase di cantiere:

- Prelievi idrici per le necessità del cantiere;
- Scarichi idrici per quanto concerne le acque reflue derivanti dalle attività di scavo e le acque ascrivibili agli scarichi civili;
- Interazioni con il sottosuolo a seguito delle attività di scavo;
- Interferenze con la risorsa idrica superficiale a seguito delle variazioni di regimazione delle acque presso i cantieri di valle;
- Variazioni di portata e fluttuazioni dei profili della corrente;
- Interruzione della continuità dei corpi idrici;
- Sversamenti non controllati di sostanze inquinanti dai mezzi di cantiere;
- Inserimento di manufatti e manipolazione del contesto ripariale dei corpi idrici.

Fase di esercizio:

- Prelievi idrici dall'invaso di Serra del Corvo per il primo riempimento del bacino di monte;
- Prelievi idrici per il rabbocco delle perdite annue;
- Prelievi idrici per le esigenze di esercizio;
- Effetti sul bilancio idrologico del territorio;
- Variazioni di portata e fluttuazioni dei profili della corrente;
- Variazioni delle normali dinamiche dell'idrodinamica fluviale e lacustre;
- Interruzione della continuità dei corpi idrici;
- Variazioni del regime di piena dei corpi idrici interessati
- Inserimento di manufatti e manipolazione del contesto ripariale dei corpi idrici.
- Scarichi idrici ed aggettamenti per le acque di drenaggio della centrale di produzione;
- Potenziale contaminazione delle acque per sversamenti non controllati di inquinanti.

8.7.2 Significatività degli impatti

In base a quanto precedentemente riportato ed alle caratteristiche degli interventi e delle opere progettate, nella seguente tabella è riportata una valutazione qualitativa della potenziale incidenza e della significatività degli impatti attesi sulle componenti ambientali considerate.

| Azioni di progetto – FASE DI CANTIERE | Incidenza | Incidenza |
|--|-------------------|---------------|
| | non significativa | significativa |
| Prelievi idrici per le necessità del cantiere | | X |
| Scarichi idrici | | X |
| Interazioni con il sottosuolo a seguito delle attività di scavo | | X |
| Interferenze con la risorsa idrica superficiale a seguito delle variazioni di regimazione delle acque presso i cantieri di valle | | X |
| Variazioni di portata e fluttuazioni dei profili della corrente | X | |
| Interruzione della continuità dei corpi idrici | X | |
| Sversamenti non controllati di sostanze inquinanti dai mezzi di cantiere | | X |
| Inserimento di manufatti e manipolazione del contesto ripariale dei corpi idrici | | X |
| Azioni di progetto – FASE DI ESERCIZIO | | |
| Prelievi idrici dall'invaso di Serra del Corvo per il primo riempimento del bacino di monte | | X |
| Prelievi idrici per il rabbocco delle perdite annue | | X |
| Prelievi idrici per le esigenze di esercizio | X | |
| Effetti sul bilancio idrologico del territorio | X | |
| Variazioni di portata e fluttuazioni dei profili della corrente | | X |

| | | |
|---|---|---|
| Variazioni delle normali dinamiche dell'idrodinamica fluviale e lacustre | | X |
| Interruzione della continuità dei corpi idrici | X | |
| Variazioni del regime di piena dei corpi idrici interessati | X | |
| Inserimento di manufatti e manipolazione del contesto ripariale dei corpi idrici | | X |
| Scarichi idrici ed aggotamenti per le acque di drenaggio della centrale di produzione | X | |
| Potenziale contaminazione delle acque per sversamenti non controllati di inquinanti | X | |

Tabella 44. Incidenza del progetto sulla componente Acque Superficiali.

8.7.3 Elementi sensibili e potenziali ricettori

Dalle analisi effettuate, per la specifica componente considerata non si è ravvisata la presenza di elementi di particolare sensibilità. I potenziali recettore possono essere di seguito elencati:

- Invasi e corsi d'acqua, in relazione agli usi attuali e potenziali nonché alla valenza ambientale degli stessi;
- Reti acquedottistiche e fognarie di recepimento o restituzione;
- Aree potenzialmente soggette a rischi naturali (frane, terremoti, esondazioni, etc.).

Per quanto concerne la permeabilità dei terreni, la profondità dei livelli di falda con associato pericolo di liquefazione dei terreni fondazionali e la vulnerabilità stessa degli acquiferi si rimanda al paragrafo successivo.

8.7.4 Identificazione degli impatti attesi

In base al livello di significatività atteso ed alle caratteristiche degli interventi e delle opere progettate, nella seguente tabella è riportata una valutazione degli impatti attesi secondo quanto precedentemente definito.

| Impatto attesi – FASE DI CANTIERE | Durata | Carattere | Reversibilità |
|---|---------------|-----------------|---------------|
| Prelievi idrici per le necessità del cantiere | Breve periodo | Lieve Locale | Reversibile |
| Scarichi idrici | Breve periodo | Lieve | Reversibile |

| | | | |
|---|---------------|---------------------|-----------------|
| | | Locale | |
| Interazioni con il sottosuolo a seguito delle attività di scavo | Breve periodo | Rilevante Locale | Reversibile |
| Interferenza con la regimazione superficiale delle acque | Breve periodo | Lieve Locale | Reversibile |
| Sversamenti non controllati di sostanze inquinanti dai mezzi di cantiere | Breve periodo | Lieve Locale | Reversibile |
| Inserimento di manufatti e manipolazione del contesto ripariale dei corpi idrici | Breve periodo | Rilevante Locale | Reversibile |
| Impatti attesi – FASE DI ESERCIZIO | | | |
| Prelievi idrici dall'invaso di Serra del Corvo per il primo riempimento del bacino di monte | Lungo periodo | Lieve Locale | Non reversibile |
| Variazione del regime di piena dei corpi idrici | Lungo periodo | Lieve Area Vasta | Reversibile |
| Prelievi idrici per il rabbocco delle perdite annue | Lungo periodo | Lieve Locale | Non reversibile |
| Variazioni di portata e fluttuazioni dei profili della corrente | Lungo periodo | Lieve Locale | Reversibile |
| Variazioni delle normali dinamiche dell'idrodinamica fluviale e lacustre | Lungo periodo | Lieve Locale | Reversibile |
| Interferenza con la regimazione superficiale delle acque | Lungo periodo | Lieve Locale | Non reversibile |
| Inserimento di manufatti e manipolazione del contesto ripariale dei corpi idrici | Lungo periodo | Lieve Locale | Non reversibile |

Tabella 45. Impatti attesi in fase di cantiere e di esercizio per la componente Acque Superficiali.

8.7.5 Misure di mitigazione

Per quanto concerne la componente ambientale Acque Superficiali verrà redatta un'opportuna sezione nel già citato Piano di Monitoraggio che prevedrà le seguenti misure:

- Integrazione degli attuali strumenti di monitoraggio di EIPLI presso la diga di Serra del Corvo. Attualmente il Gestore monitora il livello di lago per esercire i prelievi irrigui a norma di legge. Verranno riammodernate le installazioni esistenti, con dotazioni ad ultrasuoni di moderna fattura al fine di garantire sempre i dati in tempo reale. Si provvederà ad installare una seconda stazione di monitoraggio dei livelli in altra sezione particolarmente strategica per il Gestore e/o per gli Enti ambientali preposti al monitoraggio ambientale dell'invaso. Anche il bacino di monte verrà dotato di simile strumentazione.
- Al fine di conoscere le quantità di risorsa idrica influenti sia sul bacino di monte che nell'invaso di Serra del Corvo, si prevedono le seguenti azioni:
 - Installazione di due stazioni idrometriche presso i due affluenti principali, il torrente Bassetello ed il torrente Roviniero, in due sezioni opportunamente stabilizzate ca. 200 m a monte dell'ingresso dei corsi d'acqua nell'invaso. In tal modo sarà possibile monitorare in tempo reale i deflussi ed elaborare un Piano di Allerta ed Emergenza al superamento di soglie ritenute critiche da un punto di vista idraulico. Tale misura risulta particolarmente importante soprattutto in fase di cantiere.
 - Installazione di una stazione meteorologica con data-logger e controllo da remoto, al fine di quantificare le precipitazioni meteoriche direttamente in sito. Questa verrà realizzata presso l'edificio di servizio vicino al bacino di monte e sarà sempre accessibile dalla SC8 in contrada S. Antonio in agro di Gravina di Puglia.
- Gli scarichi saranno trattati per l'abbattimento degli inquinanti fino al rispetto dei limiti di legge. Inoltre, al fine di evitare la dispersione in ambiente degli scarichi idrici, tutte le acque derivanti dalle attività di cantiere saranno raccolte all'interno delle aree asservite al cantiere mediante apposite canalizzazioni e pozzetti prima di essere inviate all'impianto di trattamento.

In questo momento non si prevedono misure di mitigazione particolari nelle attività di scavo, in quanto non si hanno evidenze della presenza di fenomeni significativi di venute d'acqua e interferenze importanti con l'acquifero. Qualora il monitoraggio già ad ogni in corso dovesse segnalare situazioni di potenziale interferenza si provvederà ad individuare tutte le misure progettuali per gestire e minimizzare le interferenze con le acque sotterranee. Ad ogni modo, con le

misure sopra elencate si ritiene di garantire un costante monitoraggio delle componenti idrologiche (precipitazioni e deflussi di piena) al fine di garantire sempre il funzionamento ottimale non solo delle opere in progetto ma anche delle opere già esistenti.

8.8 Idrogeologia e acquiferi

8.8.1 Interazioni con il progetto

In merito alla componente ambientale in progetto, le interazioni attese con le attività di progetto possono essere riassunte come di seguito indicato.

Fase di cantiere:

- Possibili infiltrazioni in subalveo;
- Interferenze attese con le falde superficiali;
- Interferenze attese con le falde profonde;
- Alterazione delle dinamiche di infiltrazione in versante;
- Possibili alterazioni della qualità chimico-fisica delle acque.

Fase di esercizio:

- Interazione tra l'invaso di monte e le falde;
- Interazione tra il corpo solido della centrale di produzione e le falde profonde;
- Interazione tra l'invaso di valle e le falde;
- Possibili alterazioni della qualità chimico-fisica delle acque.

8.8.2 Significatività degli impatti

In base a quanto precedentemente riportato ed alle caratteristiche degli interventi e delle opere progettate, nella seguente tabella è riportata una valutazione qualitativa della potenziale incidenza e della significatività degli impatti attesi sulle componenti ambientali considerate.

| Azioni di progetto – FASE DI CANTIERE | Incidenza | Incidenza |
|--|-------------------|---------------|
| | non significativa | significativa |
| Possibili infiltrazioni in subalveo | X | |
| Interferenze attese con le falde superficiali | | X |
| Interferenze attese con le falde profonde | | X |
| Alterazione delle dinamiche di infiltrazione in versante | | X |

| | | |
|--|---|---|
| Possibili alterazioni della qualità chimico-fisica delle acque | | X |
| Azioni di progetto – FASE DI ESERCIZIO | | |
| Interazione tra l'invaso di monte e le falde | X | |
| Interazione tra il corpo solido della centrale di produzione e le falde profonde | | X |
| Interazione tra l'invaso di valle e le falde | X | |
| Possibili alterazioni della qualità chimico-fisica delle acque | X | |

Tabella 46. Incidenza del progetto sulla componente Idrogeologia e Acquiferi.

8.8.3 Elementi sensibili e potenziali ricettori

Dalle analisi effettuate, per la specifica componente considerata non si è ravvisata la presenza di elementi di particolare sensibilità. I potenziali recettore possono essere di seguito elencati:

- Falde superficiali e profonde;
- Reticolo idrografico principale e minore;
- Versanti la cui stabilità potrebbe essere inficiata da una modifica delle linee di drenaggio profondo e sub-superficiali indotte dalla realizzazione delle opere in progetto;
- Aree ad elevata naturalità (zone ripariali ad esempio), nelle quali le biocenosi potrebbero essere inficiate da una modifica delle linee di drenaggio superficiale e sub-superficiale.

Data l'assenza di aree urbanizzate e zone stabilmente abitate nelle aree di progetto non si ravvisa l'esistenza di strutture sensibili ad eccezione di quelle oggetto di progettazione.

8.8.4 Identificazione degli impatti attesi

In base al livello di significatività atteso ed alle caratteristiche degli interventi e delle opere progettate, nella seguente tabella è riportata una valutazione degli impatti attesi secondo quanto precedentemente definito.

| Impatto attesi – FASE DI CANTIERE | Durata | Carattere | Reversibilità |
|---|---------------|------------------|----------------------|
| Interferenze attese con le falde superficiali | Breve periodo | Lieve Locale | Reversibile |
| Interferenze attese con le falde profonde | Breve periodo | Lieve | Reversibile |

| | | | |
|--|---------------|---------------------|-----------------|
| | | Locale | |
| Alterazione delle dinamiche di infiltrazione in versante | Breve periodo | Lieve Locale | Reversibile |
| Possibili alterazioni della qualità chimico-fisica delle acque | Breve periodo | Lieve Locale | Reversibile |
| Impatti attesi – FASE DI ESERCIZIO | | | |
| Interazione tra il corpo solido della centrale di produzione e le falde profonde | Lungo periodo | Rilevante Locale | Non reversibile |

Tabella 47. Impatti attesi in fase di cantiere e di esercizio per la componente Idrogeologia e Acquiferi.

8.8.5 Misure di mitigazione

Saranno messe in opera tutti gli interventi necessari per il monitoraggio dei livelli piezometrici, dislocando nell'area del bacino di monte un numero sufficiente di piezometri, ubicati sia a monte che a valle dell'invaso di progetto. Dai piezometri, opportunamente protetti da chiusini muniti di lucchetto e/o idonei sistemi che escludano qualunque manomissione esterna da parte di persone non autorizzate, saranno rilevati periodicamente, oltre ai livelli di falda, anche le caratteristiche chimico – fisiche e batteriologiche delle acque di falda eventualmente presenti. Parimenti, verranno realizzati, con le stesse caratteristiche, piezometri che fungano anche da prelievo sia lungo la condotta, che nell'area della centrale e delle opere di presa. Dei piezometri sarà anche presa la quota topografica, con misure ripetute nel tempo. Parimenti, saranno effettuati campionamenti di acqua provenienti sia dall'invaso di valle, che dal bacino di monte, con cadenza periodica.

Tutti i piezometri saranno messi in opera prima dell'inizio lavori, così da "congelare" lo stato naturale dei luoghi prima dell'intervento. Infine, sempre prima della realizzazione delle opere di progetto, verranno attentamente monitorate le acque dell'invaso di Serra del Corvo, sia dal punto di vista chimico – fisico, che batteriologico, attraverso una idonea campagna di prelievi, disposti secondo più stazioni nell'area dell'invaso esistente.

8.9 Qualità delle acque

8.9.1 Interazioni con il progetto

In merito alla componente ambientale in progetto, le interazioni attese con le attività di progetto possono essere riassunte come di seguito indicato.

Fase di cantiere:

- Possibile alterazione dello stato di qualità ecologico dei corpi idrici;
- Possibile alterazione dello stato di qualità chimico dei corpi idrici;
- Possibile alterazione dello stato di qualità ambientale dei corpi idrici;
- Possibili impatti sui macroinvertebrati;
- Possibili sversamenti di inquinanti nelle acque;
- Possibili interferenze con la qualità delle acque destinate al consumo umano.

Fase di esercizio:

- Possibile alterazione dello stato di qualità ecologico, chimico ed ambientale delle acque;
- Possibili sversamenti di inquinanti nelle acque;
- Possibili interferenze con la qualità delle acque destinate al consumo umano.

8.9.2 Significatività degli impatti

In base a quanto precedentemente riportato ed alle caratteristiche degli interventi e delle opere progettate, nella seguente tabella è riportata una valutazione qualitativa della potenziale incidenza e della significatività degli impatti attesi sulle componenti ambientali considerate.

| Azioni di progetto – FASE DI CANTIERE | Incidenza | |
|--|-------------------|---------------|
| | non significativa | significativa |
| Possibile alterazione dello stato di qualità ecologico dei corpi idrici | | X |
| Possibile alterazione dello stato di qualità chimico dei corpi idrici | X | |
| Possibile alterazione dello stato di qualità ambientale dei corpi idrici | X | |
| Possibili impatti sui macroinvertebrati | | X |
| Possibili sversamenti di inquinanti nelle acque | | X |
| Possibili interferenze con la qualità delle acque destinate al consumo umano | X | |
| Azioni di progetto – FASE DI ESERCIZIO | | |

| | | |
|---|---|---|
| Possibile alterazione dello stato di qualità ecologico, chimico ed ambientale delle acque | | X |
| Possibili sversamenti di inquinanti nelle acque | | X |
| Possibili interferenze con la qualità delle acque destinate al consumo umano | X | |

Tabella 48. Incidenza del progetto sulla componente Qualità delle Acque.

8.9.3 Elementi sensibili e potenziali ricettori

Dalle analisi effettuate, per la specifica componente considerata non si è ravvisata la presenza di elementi di particolare sensibilità. I potenziali recettore possono essere di seguito elencati:

- Falde superficiali e profonde;
- Reticolo idrografico principale e minore;
- Centri abitati o aree residenziali con strutture potenzialmente sensibili;
- Aree ad elevata naturalità (zone ripariali ad esempio), nelle quali le biocenosi potrebbero essere inficiate da una modifica delle linee di drenaggio superficiale e sub-superficiale.

Data l'assenza di aree urbanizzate e zone stabilmente abitate nelle aree di progetto non si ravvisa l'esistenza di strutture sensibili ad eccezione di quelle oggetto di progettazione. Non sono presenti nelle aree di intervento zone tutelate per le acque destinate all'utilizzo umano della risorsa.

8.9.4 Identificazione degli impatti attesi

In base al livello di significatività atteso ed alle caratteristiche degli interventi e delle opere progettate, nella seguente tabella è riportata una valutazione degli impatti attesi secondo quanto precedentemente definito.

| Impatto attesi – FASE DI CANTIERE | Durata | Carattere | Reversibilità |
|---|---------------|-----------------|---------------|
| Possibile alterazione dello stato di qualità ecologico dei corpi idrici | Breve periodo | Lieve Locale | Reversibile |
| Possibili impatti sui macroinvertebrati | Breve periodo | Lieve Locale | Reversibile |
| Possibili sversamenti di inquinanti nelle acque | Breve periodo | Lieve Locale | Reversibile |

| Impatti attesi – FASE DI ESERCIZIO | | | |
|---|---------------|------------------------|-------------|
| Possibile alterazione dello stato di qualità ecologico, chimico ed ambientale delle acque | Lungo periodo | Trascurabile Locale | Reversibile |
| Possibili sversamenti di inquinanti nelle acque | Lungo periodo | Lieve Locale | Reversibile |

Tabella 49. Impatti attesi in fase di cantiere e di esercizio per la componente Qualità delle Acque.

8.9.5 Misure di mitigazione

L'unico corpo idrico che evidenzia criticità risulta essere l'invaso di Serra del Corvo. Tale corpo lacustre ospita già una stazione di monitoraggio di ARPAP a centro lago che nell'ultimo triennio ha portato ad una classificazione di uno stato "sufficiente" di qualità dell'invaso a causa dell'indicatore macroinvertebrati. Per discriminare l'eventuale effetto del prelievo di acqua dalle bocche di presa da quello di altri fattori legati ad esempio al prelievo per scopi agricoli operato da EIPLI, si ritiene opportuno predisporre un Piano di Monitoraggio Ambientale nella medesima stazione di indagine esistente allo stato attuale. È previsto inoltre di installare anche una stazione di misurazione delle portate influenti sui due tributari principali (Basentello e Roviniero) in modo da monitorare in tempo reale le quantità di acqua che defluiscono nell'invaso stesso. Contestualmente si potrà valutare la possibilità di installare alcune sonde torbidimetriche in fase di cantiere in modo da monitorare la trasparenza delle acque dell'invaso durante l'esecuzione dei lavori. Il PMA valuterà i seguenti indicatori per un triennio:

- **Qualità chimico-fisica e microbiologica delle acque**, attraverso l'indice LTLecco, effettuando quattro campionamenti ogni anno (fosforo, trasparenza, ossigeno ipolimnico) uno per stagione in modo da monitorare costantemente l'evoluzione della situazione;
- **Qualità biologica sulla base dei macroinvertebrati** attraverso l'indice STAR_ICMi, indagando costantemente le linee di battigia che maggiormente soffrono delle oscillazioni di livello già allo stato attuale. Anche in questo caso saranno effettuati quattro campionamenti all'anno, uno per stagione;
- Presso la stazione di monitoraggio a centro lago verrà installata una stazione fissa per il monitoraggio dei **profili di temperatura** lungo la colonna d'acqua, al fine di osservare il comportamento del campo di moto termico all'interno dello specchio lacustre;
- **Campagna di elettro-pesca e di rilevamento ittiologico**, da ripetere in quattro punti strategici dell'invaso di Serra del Corvo in modo da monitorare la consistenza e la distribuzione

spaziale degli individui e delle specie all'interno dell'invaso e valutare l'eventuale presenza di specie endemico e/o di pregio.

Dopo i primi sei mesi di esercizio dell'impianto a pompaggio, quindi dopo due cicli di campionamenti, potrà essere valutata la possibilità di introdurre delle indagini supplementari per una valutazione degli effetti ecologici dell'operazione, infittendo dal punto di vista della cadenza temporale i campionamenti previsti dal PMA ed aggiungendo altri parametri (ad esempio clorofilla a o diatomee). Nel corso del programma di monitoraggio sarà inoltre valutata, in accordo le ARPA di entrambe le Regioni, la possibilità di introdurre un'ulteriore stazione di monitoraggio verso una delle due zone di estuario (verosimilmente quella del torrente Basentello), nel caso fosse necessario per la caratterizzazione e la localizzazione dei fattori di pressione ambientale che determinano eventuali scadimenti qualitativi rispetto allo stato attuale.

Per quanto concerne le misure strutturali di mitigazione previste occorre sottolineare che, come previsto dalla normativa statale di settore, si rimanda ad esempio al Testo Unico della Pesca di cui al Regio Decreto Nr. 1604 del 1931, le bocche di presa saranno dotate di opportuni graticci e grigliati, verosimilmente una prima griglia a maglia più grossolana (per l'intercettazione del materiale flottante) ed una griglia interna a maglia più fine (verosimilmente 30-50 mm). In questo modo, oltre a ridurre la probabilità di ostruzione delle bocche stesse, sarà anche notevolmente diminuita la probabilità che l'ittiofauna venga aspirata nelle fasi di pompaggio. Oltre a tali sistemi, vi è anche la possibilità di creare intorno alle bocche di presa, sempre sommerse, anche una struttura a gabbia su tutti i lati, in modo da impedire le interazioni negative con l'ittiofauna in modo più robusto. Tali soluzioni saranno oggetto di valutazione più approfondita nel corso della progettazione definitiva, in accordo anche con le richieste degli Enti regionali di settore.

Al fine di preservare il più possibile gli habitat ripariali e limitare il più possibile in disturbo a tali ambienti alle specie che li popolano si adotteranno in fase di cantiere le seguenti regole generali, la cui elencazione è indice anche del loro rapporto di consequenzialità logica:

- Analizzare la copertura vegetale delle rive e le fasce perilacuali comprese nell'area di progetto, in sede di progettazione. Le analisi devono essere tese ad individuare le associazioni e successioni presenti, gli elementi di criticità, gli individui vegetali di pregio;
- Evitare il più possibile che l'area di cantiere si estenda in una zona colonizzata da una vegetazione ripariale naturale autoctona. Nel caso sia necessario che l'area di cantiere invada le rive vegetate, saranno preferite le zone dominate da essenze esotiche, oppure, se non presenti, a vegetazione erbacea o pioniera e mantenere intatte le zone con vegetazione climax o paraclimax (ciò vale anche per gli habitat di interesse comunitario ai sensi della Direttiva 2000/43/CEE);

- Solo per questioni di urgenza e di protezione civile, sarà ammessa l'alterazione degli ambienti ripariali limitrofi alle aree di cantiere chiaramente sempre secondo i criteri di minimizzazione dell'impatto, riducendo quanto più possibile l'area di intervento, evitando di danneggiare o tagliare individui vegetali di pregio, conservando vivi quanti più possibile individui giovani eradicati per il loro utilizzo successivo nella fase di ripristino dell'area, da realizzare in seguito allo smantellamento del cantiere.

Si redigerà inoltre sempre in fase di cantiere un "*Piano di rischio per la fauna ittica*" come documento da produrre in sede di autorizzazione a procedere. In tale piano saranno forniti tutti gli elementi conoscitivi necessari a valutare la criticità del tratto di intervento per la fauna ittica locale, la presenza di emergenze faunistiche e l'efficacia delle misure di mitigazione degli interventi, che si prevede di mettere in atto per rendere i lavori nel lago ittiocompatibili. Nel medesimo piano andranno riportati anche gli indicatori di controllo dello stato dell'ambiente e dei risultati degli interventi, quantomeno in una fase intermedia dei lavori e al loro termine, rispetto ad un "bianco" costituito dallo stato ante-operam.

8.10 Paesaggio

8.10.1 Interazioni con il progetto

In merito alla componente ambientale in progetto, le interazioni attese con le attività di progetto possono essere riassunte come di seguito indicato.

Fase di cantiere:

- Occupazione di suolo legata alla presenza fisica delle aree di cantiere;
- Modificazioni morfologiche legate alla realizzazione degli scavi e dei movimenti terra nelle aree interne ed esterne ai cantieri;
- Impatti sui beni vincolati (Masseria Jazzo Piccolo);
- Alterazioni della sky-line (mezzi ad elevato sviluppo verticale come le gru);
- Emissioni luminose nelle aree di cantiere e nei territori latitanti ad essi.

Fase di esercizio:

- Occupazione di suolo legata alla presenza del nuovo invaso di monte presso Monte Marano ed alla presenza delle parti fuori terra delle altre parti di impianto;
- Occupazione di suolo per la presenza degli accessi e delle vie di servizio alle varie parti dell'impianto di accumulo;
- Rimodellazione morfologica delle aree destinate ad ospitare lo stoccaggio definitivo del materiale in esubero dalle operazioni di realizzazione del nuovo invaso di monte;

- Emissioni luminose delle aree fuori terra (bacino di monte, centrale di produzione);
- Impatti attesi sui segni dell'evoluzione storica e culturale del territorio;
- Impatti sui beni vincolati (Masseria Jazzo Piccolo);
- Alterazioni percettive per l'inserimento di nuove strutture nel territorio;
- Alterazioni della sky-line (arginature del bacino di monte);
- Alterazioni o modificazioni della frammentazione paesaggistica;
- Alterazioni della qualità del paesaggio agricolo.

8.10.2 Significatività degli impatti

In base a quanto precedentemente riportato ed alle caratteristiche degli interventi e delle opere progettate, nella seguente tabella è riportata una valutazione qualitativa della potenziale incidenza e della significatività degli impatti attesi sulle componenti ambientali considerate.

| Azioni di progetto – FASE DI CANTIERE | Incidenza | Incidenza |
|--|-------------------|---------------|
| | non significativa | significativa |
| Occupazione di suolo legata alla presenza fisica delle aree di cantiere | | X |
| Modificazioni morfologiche legate alla realizzazione degli scavi e dei movimenti terra nelle aree interne ed esterne ai cantieri | | X |
| Impatti sui beni vincolati (Masseria Jazzo Piccolo) | | X |
| Alterazioni della sky-line (mezzi ad elevato sviluppo verticale come le gru) | | X |
| Emissioni luminose nelle aree di cantiere e nei territori latitanti ad essi | X | |
| Azioni di progetto – FASE DI ESERCIZIO | | |
| Occupazione di suolo legata alla presenza del nuovo invaso di monte presso Monte Marano ed alla presenza delle parti fuori terra delle altre parti di impianto | | X |

| | | |
|---|---|---|
| Occupazione di suolo per la presenza degli accessi e delle vie di servizio alle varie parti dell'impianto di accumulo | | X |
| Rimodellazione morfologica delle aree destinate ad ospitare lo stoccaggio definitivo del materiale in esubero dalle operazioni di realizzazione del nuovo invaso di monte | | X |
| Emissioni luminose delle aree fuori terra (bacino di monte, centrale di produzione) | X | |
| Impatti attesi sui segni dell'evoluzione storica e culturale del territorio | | X |
| Impatti sui beni vincolati (Masseria Jazzo Piccolo) | | X |
| Alterazioni percettive per l'inserimento di nuove strutture nel territorio | | X |
| Alterazioni della sky-line (arginature del bacino di monte) | | X |
| Alterazioni o modificazioni della frammentazione paesaggistica | | X |
| Alterazioni della qualità del paesaggio agricolo | X | |

Tabella 50. Incidenza del progetto sulla componente Paesaggio.

8.10.3 Elementi sensibili e potenziali ricettori

Dalle analisi effettuate, per la specifica componente considerata non si è ravvisata la presenza di elementi di particolare sensibilità. I potenziali recettore possono essere di seguito elencati:

- Elementi di interesse storico-archeologico e di oggetto di interesse culturale e rappresentati dei segni evolutivi del territorio di sito;
- Beni paesaggistici tutelati;
- Aree naturali tutelate o zone di particolare pregio paesaggistico;
- Percorsi panoramici e reti escursionistiche con valenza paesaggistica di primaria importanza.

Occorre sottolineare nuovamente che allo stato attuale l'invaso di Serra del Corvo è sfruttato a scopo irriguo da EIPLI e subisce oscillazioni quotidiane di livello giornalmente in tutto il periodo irriguo, la cui entità dipende sostanzialmente dalla stagione e dalle condizioni meteorologiche e idrologiche pregresse.

8.10.4 Identificazione degli impatti attesi

In base al livello di significatività atteso ed alle caratteristiche degli interventi e delle opere progettate, nella seguente tabella è riportata una valutazione degli impatti attesi secondo quanto precedentemente definito.

| Impatto attesi – FASE DI CANTIERE | Durata | Carattere | Reversibilità |
|---|---------------|-------------------------|-----------------|
| Occupazione di suolo legata alla presenza fisica delle aree di cantiere | Breve periodo | Rilevante Locale | Reversibile |
| Modificazioni morfologiche legate alla realizzazione degli scavi e dei movimenti terra nelle aree interne ed esterne ai cantieri | Breve periodo | Lieve Locale | Non reversibile |
| Impatti sui beni vincolati (Masseria Jazzo Piccolo) | Breve periodo | Rilevante Locale | Reversibile |
| Alterazioni della sky-line (mezzi ad elevato sviluppo verticale come le gru) | Breve periodo | Lieve Locale | Reversibile |
| Impatti attesi – FASE DI ESERCIZIO | | | |
| Occupazione di suolo legata alla presenza del nuovo invaso di monte presso Monte Marano ed alla presenza delle parti fuori terra delle altre parti di impianto | Lungo periodo | Rilevante Area Vasta | Non reversibile |
| Occupazione di suolo per la presenza degli accessi e delle vie di servizio alle varie parti dell'impianto di accumulo | Lungo periodo | Rilevante Locale | Non reversibile |
| Rimodellazione morfologica delle aree destinate ad ospitare lo stoccaggio definitivo del materiale in esubero dalle operazioni di realizzazione del nuovo invaso di monte | Lungo periodo | Lieve Locale | Non reversibile |

| | | | |
|---|---------------|----------------------------|-----------------|
| Impatti attesi sui segni dell'evoluzione storica e culturale del territorio | Lungo periodo | Lieve Locale | Non reversibile |
| Impatti sui beni vincolati (Masseria Jazzo Piccolo) | Lungo periodo | Lieve Locale | Non reversibile |
| Alterazioni percettive per l'inserimento di nuove strutture nel territorio | Lungo periodo | Lieve Locale | Non reversibile |
| Alterazioni della sky-line (arginature del bacino di monte) | Lungo periodo | Rilevante Area Vasta | Non reversibile |
| Alterazioni o modificazioni della frammentazione paesaggistica | Lungo periodo | Trascurabile Area Vasta | Non reversibile |

Tabella 51. Impatti attesi in fase di cantiere e di esercizio per la componente Paesaggio.

Si rimanda anche a quanto riportato nella Relazione Paesaggistica, di cui all'Elaborato PD-VI.4.

8.10.5 Misure di mitigazione

Prima di procedere ad una descrizione delle principali misure di mitigazione degli impatti paesaggisti attesi, occorre sottolineare che in fase di progettazione è stato sostanzialmente escluso l'interessamento diretto di aree caratterizzate dalla presenza di elementi archeologici di valenza storico-architettonica. La Masseria Jazzo Piccolo non è interessata dagli interventi per la posa delle condotte forzate, che transiteranno all'esterno dell'area vincolata.

Gli impatti sul paesaggio per quanto concerne il cantiere di valle presso l'invaso di Serra del Corvo saranno mitigati principalmente dal fatto che il cantiere principale relativo alla realizzazione della centrale di produzione e della sottostazione elettrica, entrambi interrati, si inserisce in un'area già fortemente antropizzata. L'invaso non è infatti naturale e tutti gli ambienti di sponda nella zona di intervento risultano di natura antropica, ancorché rinaturalizzati dopo anni di esercizio. Gli impatti cumulati con le opere già esistenti di EIPLI non saranno sostanziali in quanto le nuove opere saranno principalmente interrate e mascherate alla vista. Diverso invece per il cantiere di monte ed il cantiere mobile lungo il tracciato delle condotte forzate, che si inseriscono in un ambito agricolo tipico del contesto bradanico. Anche in questo caso in fase di esercizio gli interventi di mitigazione saranno sostanzialmente limitati, mentre in fase di cantiere sarà sviluppata un'azione progettuale tale da mitigare il più possibile tutti gli impatti generati. Per la mitigazione di tali impatti sono stati sviluppati degli accorgimenti progettuali e tecnici, realizzati con lo scopo di ripristinare un aspetto più naturale possibile ridimensionando l'impatto

paesaggistico ad opere ultimate con una attenta gestione dei ripristini. Le principali misure di mitigazione degli impatti legate alla fase di cantiere sono le seguenti:

- Mantenimento delle aree di cantiere in condizioni di ordine e pulizia, adottando una gestione ambientale delle aree, garantendo la bagnatura dei cumuli ed il lavaggio dei mezzi di trasporto in modo da evitare la dispersione di polveri o materiali volatili. Tutte le aree di cantiere vedranno l'installazione di opportuni sistemi per la regimazione, la raccolta ed il trattamento sia delle acque di cantiere che delle acque meteoriche. Verrà impedito il dilavamento delle aree e le acque saranno smaltite correttamente con apposite regimazioni nel reticolo idrico esistente, che verrà all'occorrenza risanato garantendone la funzionalità idraulica;
- Tutti i versanti eventualmente inficiati dagli scavi, all'atto del ripristino saranno sistemati con opportuni impianti anti-erosivi ed opportunamente rinverditi, per non inficiarne la stabilità e garantire la sicurezza nel tempo;
- Le parti delle opere che rimarranno a vista fuori terra nelle aree del cantiere di valle (centrale di produzione e sottostazione elettrica) verranno opportunamente rivestite in pietra locale e legno, scegliendo con cura i materiali, le dimensioni, le tipologie e le colorazioni, richiamando pertanto i tratti rurali tipici del contesto ambientale in cui andranno ad inserirsi. Sarà inoltre prevista la predisposizione di una fascia arborea perimetrale della larghezza di 5 m, costituita da specie arboree autoctone che saranno mantenute ad un'altezza dal suolo di ca. 5 m coerentemente con lo sviluppo fuori terra delle strutture. Sarà pertanto garantito un elevato livello di mascheramento delle opere;
- Al fine di contenere l'impatto paesaggistico dei rilevati presso il bacino di monte in Contrada S. Antonio, si è scelto di realizzare i paramenti di valle con pendenze relativamente dolci (si rimanda alle tavole tecniche del progetto implementato per i dettagli) e di provvedere al loro rinverdimento con essenze tipiche del contesto territoriale e floro-vegetazionale locale;
- Tutte le opere di sostegno minori per l'installazione dei presidi antirumore saranno gestite in modo sostenibile, creando all'occorrenza muri cellulari rinverditi o gabbionate rinverdite;



Figura 172. Esempi di muri cellulari e gabbionate rinverdite.

- Tutte le sistemazioni ed i consolidamenti spondali nelle aree litoranee saranno gestite a fine lavori mediante opportune rinaturalizzazioni, creando rifugi per la fauna ittica e ripristinando la vegetazione ripariale eventualmente rimossa;



Figura 173. Le sistemazioni ed i consolidamenti spondali saranno gestiti in modo armonico e naturalistico per non inficiare il contesto ambientale di riferimento.

- Ripristino a fine lavori dei luoghi e delle aree alterate in fase di cantiere e non più necessarie, attraverso la rimozione delle strutture fisse e delle aree di ricovero e stoccaggio materiali ed il ripristino del contesto ambientale preesistente in accordo con il quadro ed il mosaico paesaggistico delle aree limitrofe. La sistemazione finale delle aree prevede la piantagione di essenze vegetali diverse con lo scopo di mitigare l'impatto visivo delle opere presso entrambi i cantieri, stabilizzare i versanti stradali interessati dagli interventi e dal transito continuo dei mezzi, creare bordure mitigatrici e completare eventuali opere di ingegneria naturalistica (ad esempio con alberature e gradonate verdi su versanti lacustri). Verranno ovviamente utilizzate specie autoctone caratteristiche dei luoghi;
- Per la mitigazione degli impatti attesi a causa delle fluttuazioni di livello causate nell'invaso di Serra del Corvo, si sottolinea che lo stoccaggio di ca. 4,6 Mm³ nel bacino di monte rappresenta di fatto anche una riserva di acqua che può essere messa a disposizione in periodi di magra eccezionali, in modo da limitare i disagi sensoriali, visivi e percettivi indotti dalla carenza idrica del bacino, particolarmente pronunciata nel caso di contemporanei prelievi irrigui. Pertanto nella prossima fase di progetto, nell'ambito della concezione che verrà stipulata con il Gestore dell'invaso per il corso dell'opera si definiranno anche delle strategie sinergiche per garantire una minima qualità paesaggistica all'ambiente lacustre anche in condizioni di estrema siccità;
- Tutte le recinzioni perimetrali presso il sito di valle verranno realizzate con rete metallica a maglia differenziata, in cui nella parte inferiore saranno presenti maglie più larghe e superiormente delle maglie più strette poste ogni 10 m al fine di agevolare il transito della fauna locale e non inficiare la connessione longitudinale verso gli ambienti lacustri di valle. Sia a monte che a valle saranno inoltre collocati cumuli di pietrame delle dimensioni di ca.

1,5/2,00 m³/cad, aventi lo scopo di facilitare la nidificazione ed il riparo della fauna locale, ed in generale la frequentazione delle aree prossime a quelle di cantiere da parte degli animali selvatici di piccola e media taglia, il tutto connesso con la fascia perimetrale vegetata del lago, costituendo di fatto nuovi corridoi ecologici preferenziali per allontanare in fase di cantiere gli animali dalle zone di intervento limitando quindi gli incidenti e le perdite di individui.

- Per tutte le misure minori e per i ripristini a fine cantiere, ove possibile si prevedrà il ricorso alle tecniche di ingegneria naturalistica, con le quali possono essere realizzate anche strutture ad uso tecnologico (ad esempio i presidi antirumore in terrapieno naturale vegetato o in strutture a terrapieno compresso verde) consentendo di ottenere sia un migliore inserimento visuale e paesaggistico che una migliore funzione antirumore rispetto a quella dei tradizionali pannelli fonoisolanti.

Occorre precisare che già in fase di progettazione preliminare e definitiva il layout dell'impianto è stato scelto in modo tale da escludere l'interessamento diretto di aree caratterizzate dalla presenza di elementi archeologici o di valenza storico-architettonica. Tuttavia, come anche evidenziato nella Relazione Archeologica di cui all'Elaborato PD-VI.5, si ritiene opportuno garantire la presenza, durante l'esecuzione dei movimenti terra, l'assistenza di personale archeologico specializzato in ottemperanza alla normativa sulla verifica preventiva del rischio archeologico.

8.11 **Clima acustico**

8.11.1 **Interazioni con il progetto**

In merito al clima acustico, elettrico ed elettromagnetico le interferenze attese tra il progetto sviluppato e le componenti in oggetto possono essere così sintetizzate:

Fase di cantiere:

- Emissioni sonore da mezzi e macchinari utilizzati nei cantieri in superficie o in sottoterraneo;
- Emissione di vibrazioni da mezzi e macchinari;
- Emissioni sonore da traffico (trasporto terre, materie da costruzione ed addetti).

Fase di esercizio:

- Emissioni sonore dai gruppi macchina presenti nella centrale di produzione;
- Emissioni sonore connesse al traffico indotto (mezzi di servizio in caso di ispezioni e/o operazioni di manutenzione).

8.11.2 Significatività degli impatti

In base a quanto precedentemente riportato ed alle caratteristiche degli interventi e delle opere progettate, nella seguente tabella è riportata una valutazione qualitativa della potenziale incidenza e della significatività degli impatti attesi sulle componenti ambientali considerate.

| Azioni di progetto – FASE DI CANTIERE | Incidenza | Incidenza |
|--|-------------------|---------------|
| | non significativa | significativa |
| Emissioni sonore mezzi e macchinari | | X |
| Vibrazioni mezzi e macchinari | | X |
| Emissioni sonore da traffico veicolare | | X |
| Emissioni sonore imputabili ai lavori di realizzazione del cavidotto e dell'elettrodotto | | X |
| Azioni di progetto – FASE DI ESERCIZIO | | |
| Emissioni gruppi macchina in centrale | X | |
| Emissioni traffico veicolare indotto | X | |
| Alterazioni sonore imputabili all'elettrodotto | X | |

Tabella 52. Incidenza del progetto sulla componente Clima acustico, elettrico ed elettromagnetico.

8.11.3 Elementi sensibili e potenziali ricettori

In merito alle componenti ambientali analizzate nel presente capitolo, si sottolinea quanto segue:

- In un contesto di prossimità ai cantieri non sono presenti aree urbane, né continue né discontinue, non è presente alcun nucleo abitativo nel raggio di almeno 1,5 Km. Sono presenti solamente alcuni edifici isolati (da classificarsi come recettori antropici), sempre non stabilmente abitati ed in qualche caso posti sotto tutela;
- Non sono presenti scuole ospedali, case di cura, cimiteri e nessun altro recettore che può essere considerato sensibile;
- Le aree protette di rilievo, quali Natura 2000 e IBA (classificabili come recettori naturali) sono posti sempre ad una distanza di almeno 1,5 Km.

I recettori potenzialmente impattati delle attività a progetto sono stati individuati nel dettaglio nel paragrafo 6.11 in un contesto prettamente agricolo e non urbanizzato. Tenuto conto che la propagazione della rumorosità generata da mezzi e macchinari di cantiere generalmente si esaurisce entro alcune centinaia di metri dalla sorgente emissiva, per tutti i recettori più lontani di questa soglia non sono da attendersi impatti o disturbi di alcun genere.

8.11.4 Identificazione degli impatti attesi

In relazione a quanto discusso nei paragrafi precedenti, si classificano nella seguente tabella gli impatti attesi in fase di cantiere e di esercizio per le componenti ambientali considerate.

| Impatti attesi – FASE DI CANTIERE | Durata | Carattere | Reversibilità |
|---|---------------|------------------------|-----------------|
| Emissioni sonore mezzi e macchinari | Breve periodo | Lieve Locale | Reversibile |
| Vibrazioni mezzi e macchinari | Breve periodo | Lieve Locale | Reversibile |
| Emissioni sonore da traffico veicolare | Breve periodo | Lieve Locale | Reversibile |
| Emissioni sonore imputabili ai lavori di realizzazione del cavidotto/elettrodotto | Breve periodo | Lieve Locale | Reversibile |
| Impatti attesi – FASE DI ESERCIZIO | | | |
| Emissioni gruppi macchina in centrale | Lungo periodo | Trascurabile Locale | Non reversibile |
| Emissioni traffico veicolare indotto | Lungo periodo | Trascurabile Locale | Non reversibile |
| Elettrodotto | Lungo periodo | Trascurabile Locale | Non reversibile |

Tabella 53. Impatti attesi in fase di cantiere e di esercizio per la componente Clima acustico, elettrico ed elettromagnetico.

8.11.5 Misure di mitigazione

Le principali misure di mitigazione da implementare per minimizzare il disturbo relativo alla propagazione delle emissioni sonore sono rappresentate dalla realizzazione di barriere o pannelli

fonoassorbenti presso le aree di cantiere e dalla realizzazione del capannone superficiale, che rappresenta il culmine dell'edificio della centrale, in materiali con adeguata capacità fonoisolante. È prevista ad ogni modo una campagna di monitoraggio del clima acustico nelle aree limitrofe ai principali ricettore. Si veda a tal proposito quanto riportato nella proposta di Piano di Monitoraggio Ambientale (PMA) di cui all'Elaborato PD-VI.11. Ad ogni modo si propone di implementare le seguenti misure di mitigazione minime, da adottarsi in fase di cantiere:

- Posizionamento delle sorgenti di rumore in una zona defilata rispetto ai ricettori, compatibilmente con le necessità di cantiere;
- Mantenimento in buono stato dei macchinari potenzialmente rumorosi;
- Sviluppo nelle ore diurne delle attività di costruzione;
- Controllo delle velocità di transito dei mezzi;
- Evitare di tenere i mezzi inutilmente accesi.

In merito al disturbo ascrivibile al traffico veicolare, in fase di cantiere verranno previste idonee misure di mitigazione, anche a carattere gestionale e organizzativo, tra cui:

- Predisposizione di un accurato studio degli accessi alla viabilità esistente;
- Predisposizione di un Piano del traffico in accordo con le autorità locali, in modo da prevedere qualora necessario dei percorsi alternativi temporanei per la viabilità locale;
- Opere o barriere fonoassorbenti a protezione delle strutture e degli elementi maggiormente sensibili e maggiormente esposti.

Ad ogni modo si sottolinea ancora una volta che in fase di esercizio tutte le opere che potenzialmente possono emettere emissioni sonore di disturbo sono interrate all'interno della centrale di produzione. Pertanto, con opportuni accorgimenti costruttivi in merito alle proprietà fonoisolanti dei materiali, è possibile considerare nullo il disturbo arrecato alle aree esterne.

8.12 Clima elettrico ed elettromagnetico

8.12.1 Interazioni con il progetto

In merito al clima elettrico ed elettromagnetico le principali interferenze saranno dettate dalla posa dei cavidotti interrati e della linea aerea 380 kV per la connessione alla Rete di Trasmissione Nazionale dell'energia elettrica. Ripetuto più volte degli indubbi benefici che la realizzazione dell'impianto apporterà al sistema elettrico nazionale e del Meridione e ad una maggiore penetrazione dell'energia prodotta da fonti rinnovabili nel sistema stesso, si definiscono di seguito le principali interazioni con il progetto che si stima possano avvenire.

Fase di cantiere:

- Occupazione e limitazione d'uso dei suoli a causa dell'apertura dei cantieri;
- Rumore generato dalle attività di scavo per la realizzazione delle fondazioni dei tralicci e per la posa del primo tratto di cavidotto interrato;
- Operazioni di montaggio dei sostegni, unitamente all'utilizzo dei mezzi necessari, l'emissione di rumore e di polveri e quant'altro;
- Operazioni di tesatura della linea elettrica.

Fase di esercizio:

- Funzionamento ordinario (rumore, campi elettromagnetici);
- Interventi di ordinaria manutenzione (mezzi, rumore, emissioni inquinanti).

Per il presente capitolo risulta quindi sufficientemente chiaro che una eventuale alterazione dei campi elettrici ed elettromagnetici potrebbe intervenire unicamente nella fase di esercizio, una volta ciò che la linea elettrica è stata effettivamente messa in esercizio. Pertanto ci si riferirà unicamente a tale configurazione per la stima degli impatti attesi per questa componente.

8.12.2 Significatività degli impatti

In base a quanto precedentemente riportato ed alle caratteristiche degli interventi e delle opere progettate, nella seguente tabella è riportata una valutazione qualitativa della potenziale incidenza e della significatività degli impatti attesi sulle componenti ambientali considerate.

| Azioni di progetto – FASE DI CANTIERE | Incidenza | Incidenza |
|--|-------------------|---------------|
| | non significativa | significativa |
| Alterazioni attese durante i lavori di realizzazione | | X |
| Azioni di progetto – FASE DI ESERCIZIO | | |
| Funzionamento ordinario | X | |
| Interventi di manutenzione | X | |

Tabella 54. Incidenza del progetto sulla componente Clima elettrico ed elettromagnetico.

8.12.3 Elementi sensibili e potenziali ricettori

Al fine di identificare gli elementi sensibili ed i potenziali ricettori esposti agli impatti sopra citati, ed escludendo per ridondanza le fasi di cantiere (già affrontate per le altre componenti ambientali considerate), occorre sottolineare che l'area di potenziale influenza di un elettrodotto generalmente è definita come quella fascia entro la quale è presumibile che possano manifestarsi

effetti ambientali significativi, in relazione alle interferenze ambientali del progetto sulle componenti ed alle caratteristiche del territorio attraversato. In linea di massima l'area di influenza potenziale è identificabile, sulla base della letteratura di settore e dell'esperienza maturata da TERNA, come una fascia di buffer dall'asse del tracciato in progetto ampia m 500 da entrambi i lati. Pertanto in tale contesto si identificano i seguenti ricettori:

- Masserie o aziende agricole presenti, seppur stabilmente utilizzate ed abitate;
- Svincoli viari e stradali principali in cui si può ipotizzare la sosta, seppur temporanea di veicoli;
- Aree naturali e significative, che ospitano in ogni caso comunità di fauna e flora che potrebbero subire gli impatti prima citati.

8.12.4 Identificazione degli impatti attesi

In relazione a quanto discusso nei paragrafi precedenti, si classificano nella seguente tabella gli impatti attesi in fase di cantiere e di esercizio per le componenti ambientali considerate.

| Impatti attesi – FASE DI CANTIERE | Durata | Carattere | Reversibilità |
|---|---------------|------------------------|-----------------|
| Alterazioni durante i lavori di realizzazione | Breve periodo | Lieve Locale | Reversibile |
| Impatti attesi – FASE DI ESERCIZIO | | | |
| Funzionamento ordinario | Lungo periodo | Trascurabile Locale | Non reversibile |
| Interventi di manutenzione | Lungo periodo | Trascurabile Locale | Non reversibile |

Tabella 55. Impatti attesi in fase di cantiere e di esercizio per la componente Clima elettrico ed elettromagnetico.

8.12.5 Misure di mitigazione

In questa fase di progetto si è fatto unicamente riferimento alle misure di mitigazione degli impatti sul clima elettrico ed elettromagnetico in relazione alla salute pubbliche di utenti e popolazione residente. Si sono considerate infatti le seguenti misure:

- Realizzazione dei cavidotti secondo modalità tali da non superare i limiti di induzione magnetica previsti dalle vigenti norme;

- Piantumazione di filari alberati autoctoni in prossimità delle (poche) abitazioni, masserie ed aziende agricole interessate dai seppur minimi effetti di riflettanza ed ombreggiatura prodotti dai cavidotti aerei e dai tralicci;
- Rispetto delle distanze minime prescritte dalle normative vigenti regionali e nazionali per la salvaguardia della salute pubblica.

8.13 Altri impatti cumulati

8.13.1 Possibili interazioni

Tra le possibili interazione che debbono essere considerate nella valutazione di eventuali impatti cumulati vanno tenuto in conto le seguenti iniziative, alcune delle quali già concrete ed approvate ma dalle tempistiche di realizzazione ancora incerte:

- Come riportato nel paragrafo 7.12.1, risulta attualmente allo studio un progetto già appaltato per il potenziamento e l'ottimizzazione dell'attuale schema irriguo di cui fa parte anche l'invaso di Serra del Corvo;
- Nell'area di Monte Marano Fri-EL S.p.a. ha presentato di recente un'istanza per l'autorizzazione all'esercizio ed alla costruzione di un nuovo impianto eolico così come descritto nel paragrafo 7.12.2;
- Come descritto nel paragrafo 7.12.3 sussiste un minimo rischio di cumulabilità degli impatti in relazione alla realizzazione di nuove reti ciclabili e di conseguenza con la fruizione ecoturistica del territorio;
- Allo stato attuale non si hanno notizie in merito all'imminente realizzazione di nuove eventuali altre derivazioni idriche nell'area di progetto. Non risultano progetti presentati nei tratti monte del torrente Basentello e del canale Roniviero né presso l'invaso di Serra del Corvo. Si è provveduto comunque a tenere in conto anche questa eventualità.

8.13.2 Significatività degli impatti

In base a quanto precedentemente riportato ed alle caratteristiche degli interventi e delle opere considerate, nella seguente tabella è riportata una valutazione qualitativa della potenziale incidenza e della significatività degli impatti cumulati attesi.

| Azioni di progetto – FASE DI CANTIERE | Incidenza | Incidenza |
|---|-------------------|---------------|
| | non significativa | significativa |
| Potenziamento ed ottimizzazione dei prelievi agricoli | | X |
| Altri impianti alimentati da fonti rinnovabili | | X |

| | | |
|---|---|--|
| Reti ciclabili e fruizione eco-turistica del territorio | X | |
| Effetti cumulati con altre eventuali derivazioni | X | |
| Azioni di progetto – FASE DI ESERCIZIO | | |
| Potenziamento ed ottimizzazione dei prelievi agricoli | X | |
| Altri impianti alimentati da fonti rinnovabili | X | |
| Reti ciclabili e fruizione eco-turistica del territorio | X | |
| Effetti cumulati con altre eventuali derivazioni | X | |

Tabella 56. Incidenza del progetto sulla componente Clima acustico, elettrico ed elettromagnetico.

8.13.3 Identificazione degli impatti attesi

Come si evince dall'analisi della significatività degli impatti attesi, si determina un'incidenza significativa solamente nel caso in cui vengano effettivamente e contestualmente gli interventi per il completamento dello schema idrico Basento – Bradano di cui al paragrafo 7.12.1 e nel caso in cui venga realizzato il nuovo parco eolico "Monte Marano" della proponente società FRIEL S.p.a.. Qualora le opere vengano realizzate contestualmente, gli impatti cumulati sarebbero sicuramente meno intensi in fase di cantiere date le sinergie che scaturirebbero dalla realizzazione contestuale e contemporanea delle opere.

In fase di esercizio invece l'impatto cumulato relativo alle opere di completamento dello schema irriguo sarebbe invece trascurabile, in quanto le opere previste verrebbero realizzate interrate ed in sponda orografica destra dell'invaso di Serra del Corvo, pertanto lontano dai siti in cui è prevista la realizzazione del nuovo impianto di accumulo. Per quanto concerne invece il nuovo parco eolico, la realizzazione del bacino di monte dell'impianto in progetto non interferisce con la localizzazione delle torri eoliche e con la presenza delle piste di accesso, che potrebbero essere usate contestualmente sia per l'accesso alle opere dell'impianto di accumulo che alle piazzole delle opere eoliche. Si configura però una maggiore occupazione di suolo, fermo restando che la superficie netta occupata dalle singole pale eoliche è sostanzialmente trascurabile rispetto a quella che andrà ad occupare il nuovo bacino di monte. Si determinano sostanzialmente degli **impatti cumulati bassi** per entrambi i progetti considerati.

8.13.4 Misure di mitigazione

Al fine di mitigare gli impatti cumulati attesi, sarà necessario coordinare in dettaglio tutte le operazioni e gli interventi di cantiere al fine di sfruttare in modo mirato e peculiare tutte le possibili sinergie che potranno insorgere, soprattutto in tema di viabilità di accesso ai cantieri, di movimentazione e riutilizzo delle terre da scavo e di impatti generalizzati sugli ecosistemi.

Sarà pertanto necessario predisporre un apposito Piano di Coordinamento tra le varie attività che potrebbero essere realizzate contestualmente, definendo un cronoprogramma dettagliato e sinottico delle attività al fine di identificare tutte le potenziali sinergie. Non avendo ad oggi il dettaglio della progettazione a disposizione, tale passaggio è previsto nella prossima fase progettuale, in ogni caso prima dell'avvio della fase di cantierizzazione qualora i progetti di cui al paragrafo 8.13.1 vedano effettivamente la luce.

8.14 Quadro Sinottico degli Impatti attesi

In allegato al presente documento si riporta un Quadro Sinottico sintetico, riassuntivo ed unificato che indica l'identificazione degli impatti attesi e probabili associati alle diverse fasi di realizzazione dell'opera e la definizione del livello di significatività degli stessi.

9. Giudizio di compatibilità e sostenibilità ambientale

La realizzazione dell'impianto di pompaggio in progetto comporta durante la fase di cantiere impatti negativi e non trascurabili. Tali impatti possono essere parzialmente mitigati con particolari accorgimenti e accortezze durante la fase di realizzazione dei lavori e risultano limitati alla durata del cantiere stesso (temporanei) e pertanto reversibili. Si rimanda al Quadro Sinottico fornito in allegato.

Gli impatti attesi durante la fase di *cantiere*, come si evince dalla matrice qualitativa sopra riportata, sono sostanzialmente a danno delle componenti Idrologia, Qualità delle Acque e Paesaggio (impatto visivo e qualità del contesto paesaggistico), mentre sono attesi impatti minori ed a tratti trascurabili per le componenti Morfologia degli Alvei e Ittiofauna. Non sono attesi impatti sulla componente Acquiferi. Gli impatti attesi durante la fase di *esercizio*, sono invece unicamente a discapito delle componenti Idrologia e Paesaggio, mentre in tutti gli altri casi non si ravvisano impatti rilevabili e significativi. Per la componente idrologia si determina anche un miglioramento rispetto allo stato attuale perché quanto concerne l'incrementato potenziale di ritenzione delle piene dell'invaso di Serra del Corvo. Tali impatti, seppur non di per sé eccessivi, possono essere considerati scarsamente intensi e parzialmente mitigabili con alcune delle misure discusse nei paragrafi precedenti.

Si sottolinea come sono tuttavia da attendersi *effetti molto positivi* per l'intero comparto delle energie rinnovabili. L'impianto in progetto risulta infatti molto importante per la gestione della rete elettrica, perché è in grado di entrare in servizio in tempi rapidissimi per far fronte alle variazioni di carico sulla rete, risulta molto affidabile ed è anche sostanzialmente svincolato dalla disponibilità naturale della risorse idrica, essendo un classico sistema a ciclo chiuso. Partendo dal presupposto che solo una rete elettrica efficiente e dotata di questo sistema è in grado di garantire il pieno sviluppo delle energie rinnovabili in Italia, si intuiscono anche tutte le potenzialità ambientali che la realizzazione di questo progetto garantisce e che non sono state valutate nel presente documento.

Alla luce di dette considerazioni, dalle analisi svolte è possibile affermare come a seguito della realizzazione dell'impianto a pompaggio in progetto gli impatti ambientali generati, pur presenti ed innegabili, sono sostanzialmente accettabili e tollerabili. Pertanto il bilancio complessivo sulle componenti ambientali considerate può essere considerato positivo e la compatibilità ambientale del prelievo è soddisfatta.

10. Misure di compensazione degli impatti ambientali

In seguito all'analisi delle pressioni e degli impatti e completata l'individuazione di tutte le misure di mitigazione atte a minimizzare gli impatti negativi, è opportuno definire quali misure possano essere utilizzate al fine di migliorare le condizioni dell'ambiente interessato, compensando gli impatti residui. Per questo, al progetto viene associata anche la realizzazione di opere di compensazione ambientale, ovvero quelle opere con valenza ambientale che non sono strettamente collegate con gli impatti indotti dal progetto stesso, ma che vengono realizzate per garantire la parziale compensazione del danno prodotto, soprattutto se questo non è completamente mitigabile. Le misure di compensazione non riducono gli impatti residui attribuibili al progetto ma provvedono a sostituire una risorsa ambientale che è stata depauperata con una risorsa considerata equivalente. Tra gli interventi di compensazione si possono annoverare:

- Il ripristino ambientale tramite la risistemazione ambientale di aree utilizzate per cantieri (o altre opere temporanee);
- Il riassetto urbanistico con la realizzazione di aree a verde, zone a parco, interventi di rinaturalizzazione o di riqualificazione ambientale;
- Realizzazione di viabilità alternativa e/o di nuova viabilità strategica;
- Interventi di attenuazione degli impatti socio-ambientali.

Le opere di cui sopra fanno parte integrante del progetto e andranno progettate contestualmente ad esso. Per l'individuazione delle tecniche migliori si deve prevedere l'impiego della

tecnica a minore impatto a parità di risultato tecnico-funzionale e naturalistico. Ove tecnicamente possibile si deve prevedere il ricorso alle tecniche di ingegneria naturalistica, con le quali possono al meglio essere realizzate anche strutture di uso tecnologico consentendo di ottenere sia un migliore inserimento visuale e paesaggistico che una migliore funzione. Si rimanda all'Elaborato PD-VI.15 che riporta il progetto delle opere di compensazione e di sviluppo locale elaborato.

11. Criteri Ambientali Minimi (CAM)

11.1 Premessa

I Criteri Ambientali Minimi (CAM) sono i requisiti ambientali definiti per le varie fasi del processo di concepimento della soluzione progettuale ottimale sotto il profilo ambientale lungo il ciclo di vita delle opere, tenuto conto della disponibilità di mercato. I CAM sono definiti nell'ambito di quanto stabilito dal Piano per la sostenibilità ambientale dei consumi del settore della pubblica amministrazione e sono adottati con Decreto del Ministro dell'Ambiente della Tutela del Territorio e del Mare. La loro applicazione sistematica ed omogenea consente di diffondere le tecnologie ambientali e i prodotti ambientalmente preferibili e produce un effetto leva sul mercato, inducendo gli operatori economici meno virtuosi ad adeguarsi alle nuove richieste della pubblica amministrazione. In Italia, l'efficacia dei CAM è stata assicurata grazie all'Art. 18 della L. 221/2015 e successivamente all'art. 34 recante "Criteri di sostenibilità energetica e ambientale" del D.Lgs. 50/2016 "Codice degli appalti" (modificato dal D.Lgs 56/2017), che ne hanno reso obbligatoria l'applicazione da parte di tutte le stazioni appaltanti. Oltre alla valorizzazione della qualità ambientale e al rispetto dei criteri sociali, l'applicazione dei Criteri Ambientali Minimi risponde anche all'esigenza della Pubblica amministrazione di razionalizzare i propri consumi, riducendone ove possibile la spesa. Si rimanda a www.mite.gov.it per il dettaglio dei CAM ad oggi adottati ed in vigore. Occorre anche sottolineare che recentemente è stato pubblicato il Decreto 24 settembre 2021 del Ministero della Transizione ecologica, recante Modifica del decreto del Ministro dell'ambiente e della tutela del territorio e del mare del 29 gennaio 2021, recante «Criteri ambientali minimi per l'affidamento del servizio di pulizia e sanificazione di edifici e ambienti ad uso civile, sanitario e per i prodotti detergenti». Questo decreto è entrato in vigore il 3 ottobre 2021. Con il decreto del Ministro dell'ambiente e della tutela del territorio e del mare del 29 gennaio 2021 sono stati adottati i «Criteri ambientali minimi per l'affidamento del servizio di pulizia e sanificazione di edifici e ambienti ad uso civile, sanitario e per i prodotti detergenti».

11.2 Sviluppo dell'attività progettuale

Per quanto concerne il progetto in questione, le attività progettuali hanno recepito ed integrato alcuni CAM previsti per la realizzazione di nuovi edifici, quali ad esempio l'edificio di servizio per il bacino di monte e la parte sporgente in superficie della centrale di produzione. In particolare si è tenuto conto di quanto di seguito illustrato.

Inserimento naturalistico e paesaggistico

Il progetto di nuovi edifici fuori terra garantisce la conservazione degli habitat presenti nell'area di intervento. È garantita altresì una interconnessione fisica agli habitat esterni alle aree di intervento. Si rimanda al PMA di cui all'Elaborato PD-VI.11 ed alla Relazione Paesaggistica di cui all'Elaborato PD-VI.4 per le specifiche delle specie arboree e arbustive da mettere a dimora in tali aree, tenendo conto della funzione di assorbimento delle sostanze inquinanti in atmosfera, e di regolazione del microclima.

Sistemazione aree a verde

Per la sistemazione delle aree ed il ripristino a verde sono state considerate azioni che facilitano la successiva gestione e manutenzione, affinché possano perdurare gli effetti positivi conseguenti all'adozione dei criteri ambientali adottati in sede progettuale. Durante la manutenzione dovranno essere adottate tecniche di manutenzione del patrimonio con interventi di controllo (ad es. sfalci) precedenti al periodo di fioritura al fine di evitare la diffusione del polline. Si sono preferite specie autoctone con pollini dal basso potere allergenico e dove possibile si è scelto di utilizzare specie erbacee con apparato radicale profondo nei casi di stabilizzazione di aree con elevata pendenza e soggette a smottamenti superficiali. Non è previsto l'utilizzo di specie arboree note per la fragilità dell'apparato radicale, del fusto o delle fronde.

Conservazione dei caratteri morfologici

I nuovi edifici fuori terra garantiranno il mantenimento dei profili morfologici esistenti, si rimanda alla fotosimulazioni contenute nell'Elaborato PD-VI.13. Verranno garantire le migliori condizioni vegetative possibili e la qualità di substrati coerentemente con quanto presente nello stato ante operam.

Riduzione dell'impatto sul sistema idrografico superficiale e sotterraneo

La realizzazione dei nuovi edifici fuori terra garantisce le seguenti prestazioni e prevede gli interventi necessari e più idonei per conseguirle:

- Conservazione e/o ripristino della naturalità degli ecosistemi fluviali per tutta la fascia ripariale esistente;

- Mantenimento di condizioni di naturalità degli alvei e della loro fascia ripariale escludendo qualsiasi intervento di immissioni di reflui non depurati;
- Manutenzione (ordinaria e straordinaria) consistente in interventi di rimozione di rifiuti e di materiale legnoso depositatosi negli alvei e nelle anse dell'invaso di Serra del Corvo. I rifiuti rimossi dovranno essere separati, trasportati ai centri per la raccolta differenziata (isole ecologiche) e depositati negli appositi contenitori, oppure inviati direttamente al centro di recupero più vicino. Qualora il materiale legnoso non possa essere reimpiegato in loco, esso verrà trasportato all'impianto di compostaggio più vicino;
- Previsione e realizzazione di impianti di depurazione delle acque di prima pioggia da superfici scolanti soggette a inquinamento, ad esempio per le aree di cantiere in cui sono previste operazioni di carico, scarico o deposito di rifiuti pericolosi. In questo caso le superfici dovranno essere impermeabilizzate al fine di impedire lo scolamento delle acque di prima pioggia sul suolo;
- Interventi atti a garantire un corretto deflusso delle acque superficiali dalle superfici impermeabilizzate anche in occasione di eventi meteorologici eccezionali e, nel caso in cui le acque dilavate siano potenzialmente inquinate, l'adozione di idonei sistemi di depurazione, anche di tipo naturale;
- Previsione e realizzazione di interventi in grado di prevenire e/o impedire fenomeni di erosione, compattazione, smottamento o alluvione.

12. Proposta di Piano di Monitoraggio Ambientale

Il Decreto Legislativo 152/06 e ss.mm.ii. prevede che tra le informazioni da includere nello Studio di Impatto Ambientale vi sia "una descrizione delle misure previste in merito al monitoraggio e controllo degli effetti ambientali significativi derivanti dall'attuazione del piano o del programma proposto". L'articolo 18 del D.lgs. 152/06 precisa, al paragrafo 1, che il "*monitoraggio assicura il controllo sugli impatti significativi sull'ambiente derivanti dall'attuazione dei piani e dei programmi approvati e la verifica del raggiungimento degli obiettivi di sostenibilità prefissati, così da individuare tempestivamente gli impatti negativi imprevisti e da adottare le opportune misure correttive*". Il Monitoraggio, così come definito, non si esaurisce nella raccolta ed aggiornamento dei dati ma, essendo finalizzato anche ad individuare eventuali effetti negativi imprevisti e adottare le opportune misure correttive, può configurarsi come un supporto al processo di progettazione nella decisione sulle eventuali variazioni progettuali per l'impianto di accumulo idroelettrico mediante pompaggio puro di cui al presente documento.

In questa fase di progetto è stata elaborata una prima proposta di Piano di Monitoraggio Ambientale (PMA), si rimanda all'Elaborato PD-VI.11 ed alla relativa cartografia. Si è tentato di costruire di un sistema integrato di monitoraggio che consenta di tenere sotto controllo contestualmente il grado di attuazione del progetto e i suoi effetti ambientali, prendendo in considerazione in primo luogo gli indicatori comuni previsti in sede comunitaria. La costruzione del sistema definitivo di indicatori dovrà essere strettamente legata ai contenuti del processo di valutazione di impatto ambientale ed, in particolare, dovrà essere basata sugli obiettivi di sostenibilità e sugli indicatori di contesto. Inoltre dovrà essere concertata con gli Enti ambientali di riferimenti nel contesto territoriale.

Bolzano, Malles, Sant'Andrea di Conza, Roma, li 22.12.2021

I Tecnici

Dr. Ing. Walter Gostner

Dr. Geol. Gianpiero Monti

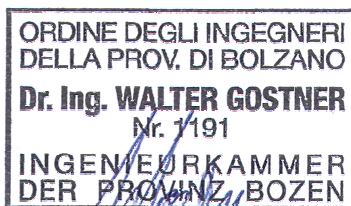

13. Bibliografia essenziale

Ambrosio, O. et al (1962). “Cassa per il Mezzogiorno. Docidi anni 1950-1962. Volume 2: L’attività di bonifica”. Editori Laterza, Bari, 1962.

Anderson, M. A: (2010). “Influence of pumped-storage hydroelectric plant operation on a shallow lake: Predictions from 3-D hydrodynamic modelling”. Lake and Reservoir Management, ISSN: 1040-2381.

Autorità di Bacino Distrettuale dell’Appennino Meridionale (2021). “Osservatorio permanente sugli utilizzi irrigui”, DAM Informa Focus tematico, 18 marzo 2021.

Behabtu, H. A. et al. (2020). „A Review of Energy Storage Technologies Application Potentials in Renewable Energy Sources Grid Integration”. Sustainability, MDPI, 2020, 12, 10511; doi: 10.3390/su122410511.

De Stefano, A. & Lorusso, M. (2010). „Gli acquedotti lucani: dighe e schemi idrici”. In: Cultura Il Territorio, Conoscere la Basilicata.

EIPLI. “Attività dell’Ente dal 1949 al 1955”. Rapporto. Bari, aprile 1956.

EIPLI. “Moria di pesci presso la Diga di Serra del Corvo. Effettuati i lavori di rimozione e smaltimento di materiale organico speciale”. Report di sintesi.

EIPLI. “Programma degli interventi”. Schede tecniche.

Interventi Fondo per lo Sviluppo e la Coesione 2014 – 2020. Scheda n. 042. “Scheda intervento Diga Serra del Corvo”.

ISPRA (2004). “Le misure di mitigazione e di compensazione”, APAT, Agrigento, novembre-dicembre 2004.

ISPRA (2020). “Fattori di emissione atmosferica di gas a effetto serra nel settore elettrico nazionale e nei principali Paesi Europei”, Rapporto 371/2020.

Gustavsson, J. (2016). “Energy Storage Technology Comparison – A knowledge guide to simplify selection of energy storage technology”. Bachelor of Science Thesis, KTH School of Industrial Engineering and Management, Energy Technology EGI-2016, SE-100 44 Stoccolma.

Kobler, U. G. et al. (2018). „Effects of Lake-Reservoir Pumped-Storage Operations on Temperature and Water Quality”. Sustainability, MDPI, 12 giugno 2018.

Lovecchio, C. (EIPLI, 2018). “Relazione di sintesi circa gli eventi di moria di ittiofauna che ha interessato la diga di “Serra del Corvo” – Basentello nelle primavere degli anni 2017 e 2018”.

Mita, L., Fratino, U., Ermini, R. (2015). "Il bacino idrografico della diga di Serra del Corvo: analisi teorico sperimentale finalizzata alla gestione ottimale dell'invaso". III Convegno Italiano sulla Riqualificazione Fluviale, Reggio Calabria, 27-30 ottobre 2015.

Patocka, F. (2014). "*Environmental Impacts of Pumped Storage Hydro Power Plants*". NTNU Trondheim, Norwegian University of Science and Technology.

Polemio, M. e Lonigro, T. (2012). "*Variabilità climatica e ricorrenza delle calamità idrogeologiche in Puglia*". CNR IRPI, Bari.

Regione Basilicata, Nuovo Piano Regionale degli Acquedotti in Basilicata, 1994.

Regione Lombardia (2011). "*Interventi idraulici ittiocompatibili: Linee Guida*". Quaderni della Ricerca n. 125 gennaio 2011.

Saulsbury, Bo (2020). "*A Comparison of the Environmental Effects of Open-Loop and Closed-Loop Pumped Storage Hydropower*". PNNL-29157. HydroWIRES, US Department of Energy.

14. Appendice: Quadro Sinottico degli Impatti attesi

TABELLA UNIFICATA RIPORTANTE IDENTIFICAZIONE DEGLI IMPATTI PROBABILI ASSOCIATI ALLE DIVERSE FASI DELL'OPERA E DEFINIZIONE DEL LIVELLO DI SIGNIFICATIVITÀ DEGLI IMPATTI

| TEMATICHE E/O COMPONENTI AMBIENTALI | FATTORI D'IMPATTO AMBIENTALI | Fase di Cantiere | | | | | Fase di Esercizio | |
|--|---|------------------------------|---------------------|----------------|-------------------------|---------------------------|---------------------------|----------------------------|
| | | a. Allestimento del cantiere | b. Scavi e rinterrì | c. Costruzioni | d. Dismissione cantiere | e. Ripristino ambientale | Regime ordinario | Manutenzione / Riparazione |
| Popolazione e salute umana | Occupazione / limitazione uso del suolo | R-REV-BT-LOC | R-REV-BT-LOC | R-REV-BT-LOC | R-REV-BT-LOC | L-REV-BT-LOC | IMPATTI NON SIGNIFICATIVI | |
| | Interferenze attività turistiche | IMPATTI NON SIGNIFICATIVI | | | | | | |
| | Traffico indotto | R-REV-BT-AV | R-REV-BT-AV | R-REV-BT-AV | R-REV-BT-AV | L-REV-BT-AV | IMPATTI NON SIGNIFICATIVI | |
| | Emissioni sonore / vibrazioni e polveri | L-REV-BT-LOC | R-REV-BT-LOC | R-REV-BT-LOC | R-REV-BT-LOC | L-REV-BT-LOC | IMPATTI NON SIGNIFICATIVI | |
| | Ricadute socio-economiche | MR-REV-BT-LOC | MR-REV-BT-LOC | MR-REV-BT-LOC | MR-REV-BT-LOC | MR-REV-BT-LOC | L-REV-BT-LOC | L-REV-BT-LOC |
| | Rischio potenziale di incidenti | L-REV-BT-LOC | L-REV-BT-LOC | L-REV-BT-LOC | L-REV-BT-LOC | L-REV-BT-LOC | L-REV-BT-LOC | L-REV-BT-LOC |
| | Perdita d'uso del suolo | IMPATTI NON SIGNIFICATIVI | | | | | R-IRR-LT-LOC | R-IRR-LT-LOC |
| | Sistema elettrico e gas clima-alteranti | IMPATTI NON SIGNIFICATIVI | | | | | MR-REV-LT-AV | MR-REV-LT-AV |
| | Miglioramento viabilità esistente | L-REV-BT-AV | L-REV-BT-AV | L-REV-BT-AV | L-REV-BT-AV | L-REV-BT-AV | L-REV-BT-AV | L-REV-BT-AV |
| Miglioramento qualità della vita (impatti sui redditi) | L-REV-BT-AV | L-REV-BT-AV | L-REV-BT-AV | L-REV-BT-AV | L-REV-BT-AV | L-REV-BT-AV | L-REV-BT-AV | |
| Biodiversità | Occupazione di suolo | R-REV-BT-Loc | R-REV-BT-Loc | R-REV-BT-Loc | R-REV-BT-Loc | R-REV-BT-Loc | IMPATTI NON SIGNIFICATIVI | |
| | Emissioni sonore da mezzi e macchinari | L-REV-BT-Loc | L-REV-BT-Loc | L-REV-BT-Loc | L-REV-BT-Loc | L-REV-BT-Loc | IMPATTI NON SIGNIFICATIVI | |
| | Emissione di polveri e inquinanti da mezzi e lavorazioni di cantiere | L-REV-BT-Loc | L-REV-BT-Loc | L-REV-BT-Loc | L-REV-BT-Loc | L-REV-BT-Loc | IMPATTI NON SIGNIFICATIVI | |
| | Disturbo ed emissioni di inquinanti da traffico indotto | R-REV-BT-Loc | R-REV-BT-Loc | R-REV-BT-Loc | R-REV-BT-Loc | R-REV-BT-Loc | IMPATTI NON SIGNIFICATIVI | |
| | Modifiche al microclima locale | IMPATTI NON SIGNIFICATIVI | | | | | IMPATTI NON SIGNIFICATIVI | |
| | Perdita di qualità dei suoli | IMPATTI NON SIGNIFICATIVI | | | | | IMPATTI NON SIGNIFICATIVI | |
| | Perdite ecosistemiche | L-REV-BT-Loc | R-REV-BT-Loc | R-REV-BT-Loc | L-REV-BT-Loc | L-REV-BT-Loc | L-REV-LT-Loc | L-REV-LT-Loc |
| | Habitat e specie di interesse comunitario | IMPATTI NON SIGNIFICATIVI | | | | | IMPATTI NON SIGNIFICATIVI | |
| | Interferenze con le comunità avifaunicole e rischio elettrocuzione | IMPATTI NON SIGNIFICATIVI | | | | | L-IRR-LT-AV | L-IRR-LT-AV |
| | Possibili impatti sulle comunità ittiche dell'invaso di Serra del Corvo | L-REV-BT-Loc | R-REV-BT-Loc | R-REV-BT-Loc | L-REV-BT-Loc | L-REV-BT-Loc | IMPATTI NON SIGNIFICATIVI | |
| | Interferenze con aree Natura 2000 e IBA | IMPATTI NON SIGNIFICATIVI | | | | | IMPATTI NON SIGNIFICATIVI | |
| | Oscillazioni di livello invaso Serra del Corvo | IMPATTI NON SIGNIFICATIVI | | | | | L-IRR-LT-Loc | L-IRR-LT-Loc |
| | Limitazioni o perdite di uso dei suoli | IMPATTI NON SIGNIFICATIVI | | | | | L-IRR-LT-Loc | L-IRR-LT-Loc |
| Emissioni sonore in centrale | IMPATTI NON SIGNIFICATIVI | | | | | IMPATTI NON SIGNIFICATIVI | | |
| Aria e clima | Emissioni di inquinanti da motori di mezzi e macchinari | R-REV-BT-Loc | R-REV-BT-Loc | R-REV-BT-Loc | R-REV-BT-Loc | L-REV-BT-Loc | IMPATTI NON SIGNIFICATIVI | |
| | Emissioni di polveri dalle attività di scavo | L-REV-BT-Loc | R-REV-BT-Loc | L-REV-BT-Loc | L-REV-BT-Loc | L-REV-BT-Loc | IMPATTI NON SIGNIFICATIVI | |
| | Emissioni ascrivibili al traffico indotto | R-REV-BT-Loc | R-REV-BT-Loc | R-REV-BT-Loc | R-REV-BT-Loc | R-REV-BT-Loc | IMPATTI NON SIGNIFICATIVI | |
| | Accelerazione dei processi di desertificazione in corso | IMPATTI NON SIGNIFICATIVI | | | | | IMPATTI NON SIGNIFICATIVI | |
| | Surriscaldamento locale e globale e cambiamenti climatici | IMPATTI NON SIGNIFICATIVI | | | | | R-REV-LT-AV | R-REV-LT-AV |
| | Modifiche al microclima locale | IMPATTI NON SIGNIFICATIVI | | | | | IMPATTI NON SIGNIFICATIVI | |
| Suolo e patrimonio agroalimentare | Modificazioni morfologiche del terreno | L-REV-BT-Loc | L-REV-BT-Loc | L-REV-BT-Loc | L-REV-BT-Loc | L-REV-BT-Loc | L-REV-LT-Loc | L-REV-LT-Loc |
| | Emissioni di polveri e inquinanti | L-REV-BT-Loc | R-REV-BT-Loc | L-REV-BT-Loc | L-REV-BT-Loc | L-REV-BT-Loc | IMPATTI NON SIGNIFICATIVI | |
| | Consumo di materie prime e gestione terre da scavo | L-REV-BT-Loc | R-REV-BT-Loc | R-REV-BT-Loc | L-REV-BT-Loc | L-REV-BT-Loc | IMPATTI NON SIGNIFICATIVI | |
| | Produzione di rifiuti | L-REV-BT-Loc | L-REV-BT-Loc | R-REV-BT-Loc | R-REV-BT-Loc | L-REV-BT-Loc | IMPATTI NON SIGNIFICATIVI | |
| | Occupazione del suolo | R-REV-BT-Loc | R-REV-BT-Loc | R-REV-BT-Loc | R-REV-BT-Loc | R-REV-BT-Loc | R-IRR-LT-Loc | R-IRR-LT-Loc |
| | Potenziale contaminazione del suolo | L-REV-BT-Loc | L-REV-BT-Loc | L-REV-BT-Loc | L-REV-BT-Loc | L-REV-BT-Loc | IMPATTI NON SIGNIFICATIVI | |
| Incidenza sulla produzione agricola e agroalimentare | IMPATTI NON SIGNIFICATIVI | | | | | IMPATTI NON SIGNIFICATIVI | | |

| TEMATICHE E/O COMPONENTI AMBIENTALI | FATTORI D'IMPATTO AMBIENTALI | Fase di Cantiere | | | | | Fase di Esercizio | |
|-------------------------------------|---|------------------------------|-----------------------|----------------|-------------------------|--------------------------|---------------------------|----------------------------|
| | | a. Allestimento del cantiere | b. Scavi e rinterrati | c. Costruzioni | d. Dismissione cantiere | e. Ripristino ambientale | Regime ordinario | Manutenzione / Riparazione |
| Morfologia | Dinamiche morfologiche degli alvei | IMPATTI NON SIGNIFICATIVI | | | | | IMPATTI NON SIGNIFICATIVI | |
| | Dinamiche morfologiche dell'invaso Serra del Corvo | IMPATTI NON SIGNIFICATIVI | | | | | IMPATTI NON SIGNIFICATIVI | |
| | Mantenimento del deflusso minimo vitale | IMPATTI NON SIGNIFICATIVI | | | | | IMPATTI NON SIGNIFICATIVI | |
| | Alterazioni morfologiche operazioni di rimodellamento del terreno | L-REV-BT-Loc | R-REV-BT-Loc | L-REV-BT-Loc | L-REV-BT-Loc | R-REV-BT-Loc | L-IRR-LT-Loc | L-IRR-LT-Loc |
| | Tendenze evolutive e stabilità delle sponde e dei versanti | IMPATTI NON SIGNIFICATIVI | | | | | IMPATTI NON SIGNIFICATIVI | |
| | Interrimento degli alvei e degli invasi | IMPATTI NON SIGNIFICATIVI | | | | | IMPATTI NON SIGNIFICATIVI | |
| | Incidenza della nuova viabilità di cantiere | IMPATTI NON SIGNIFICATIVI | | | | | IMPATTI NON SIGNIFICATIVI | |
| | Incidenza della viabilità di esercizio | IMPATTI NON SIGNIFICATIVI | | | | | IMPATTI NON SIGNIFICATIVI | |
| Acque superficiali | Prelievi idrici per il primo riempimento | IMPATTO NON PRESENTE | | | | | L-IRR-BT-Loc | NESSUN IMPATTO |
| | Prelievi idrici per il rabbocco delle perdite annue | IMPATTO NON PRESENTE | | | | | L-REV-LT-Loc | L-REV-LT-Loc |
| | Prelievi idrici per le esigenze di esercizio | IMPATTO NON PRESENTE | | | | | | |
| | Prelievi idrici per le necessità di cantiere | L-REV-BT-Loc | L-REV-BT-Loc | L-REV-BT-Loc | L-REV-BT-Loc | L-REV-BT-Loc | IMPATTI NON PRESENTI | |
| | Scarichi idrici | L-REV-BT-Loc | L-REV-BT-Loc | L-REV-BT-Loc | L-REV-BT-Loc | L-REV-BT-Loc | IMPATTI NON SIGNIFICATIVI | |
| | Interazioni con il sottosuolo a seguito delle attività di scavo | R-REV-BT-Loc | R-REV-BT-Loc | R-REV-BT-Loc | R-REV-BT-Loc | R-REV-BT-Loc | IMPATTI NON SIGNIFICATIVI | |
| | Variazioni della regimazione delle acque superficiali | L-REV-BT-Loc | L-REV-BT-Loc | L-REV-BT-Loc | L-REV-BT-Loc | L-REV-BT-Loc | L-IRR-LT-Loc | L-IRR-LT-Loc |
| | Effetti sul bilancio idrologico | IMPATTI NON SIGNIFICATIVI | | | | | IMPATTI NON SIGNIFICATIVI | |
| | Variazioni di portata | IMPATTI NON SIGNIFICATIVI | | | | | IMPATTI NON SIGNIFICATIVI | |
| | Variazioni del profilo della corrente | IMPATTI NON SIGNIFICATIVI | | | | | L-IRR-LT-Loc | L-IRR-LT-Loc |
| | Variazioni delle normali dinamiche dell'idrodinamica fluviale e lacustre | IMPATTI NON SIGNIFICATIVI | | | | | L-IRR-LT-Loc | L-IRR-LT-Loc |
| | Interruzione di continuità dei corpi idrici | IMPATTI NON SIGNIFICATIVI | | | | | IMPATTI NON SIGNIFICATIVI | |
| | Variazioni del regime di piena dei corpi idrici interessati | IMPATTI NON SIGNIFICATIVI | | | | | L-REV-LT-VA | L-REV-LT-VA |
| | Inserimento di manufatti e manipolazione del contesto ripariale | L-REV-BT-Loc | L-REV-BT-Loc | L-REV-BT-Loc | L-REV-BT-Loc | L-REV-BT-Loc | L-IRR-LT-Loc | L-IRR-LT-Loc |
| | Potenziale contaminazione delle acque | L-REV-BT-Loc | L-REV-BT-Loc | L-REV-BT-Loc | L-REV-BT-Loc | L-REV-BT-Loc | IMPATTI NON SIGNIFICATIVI | |
| Idrogeologia e acquiferi | Possibili infiltrazioni in subalveo | IMPATTI NON SIGNIFICATIVI | | | | | IMPATTI NON SIGNIFICATIVI | |
| | Interferenze attese con le falde superficiali | L-REV-BT-Loc | L-REV-BT-Loc | L-REV-BT-Loc | L-REV-BT-Loc | L-REV-BT-Loc | IMPATTI NON SIGNIFICATIVI | |
| | Interferenze attese con le falde profonde | L-REV-BT-Loc | R-REV-BT-Loc | R-REV-BT-Loc | L-REV-BT-Loc | L-REV-BT-Loc | R-IRR-LT-Loc | R-IRR-LT-Loc |
| | Alterazione delle dinamiche di infiltrazione in versante | L-REV-BT-Loc | L-REV-BT-Loc | L-REV-BT-Loc | L-REV-BT-Loc | L-REV-BT-Loc | IMPATTI NON SIGNIFICATIVI | |
| | Interazione tra l'invaso di monte e le falde | IMPATTI NON SIGNIFICATIVI | | | | | IMPATTI NON SIGNIFICATIVI | |
| | Interazione tra l'invaso di valle e le falde | IMPATTI NON SIGNIFICATIVI | | | | | IMPATTI NON SIGNIFICATIVI | |
| | Possibili alterazioni della qualità chimico-fisica delle acque | L-REV-BT-Loc | L-REV-BT-Loc | L-REV-BT-Loc | L-REV-BT-Loc | L-REV-BT-Loc | IMPATTI NON SIGNIFICATIVI | |
| Qualità delle acque | Possibile alterazione dello stato di qualità ecologico dei corpi idrici | L-REV-BT-Loc | L-REV-BT-Loc | L-REV-BT-Loc | L-REV-BT-Loc | L-REV-BT-Loc | L-REV-LT-Loc | L-REV-LT-Loc |
| | Possibile alterazione dello stato di qualità chimico dei corpi idrici | IMPATTI NON SIGNIFICATIVI | | | | | IMPATTI NON SIGNIFICATIVI | |
| | Possibile alterazione dello stato di qualità ambientale dei corpi idrici | IMPATTI NON SIGNIFICATIVI | | | | | IMPATTI NON SIGNIFICATIVI | |
| | Possibili impatti sui macroinvertebrati | L-REV-BT-Loc | L-REV-BT-Loc | L-REV-BT-Loc | L-REV-BT-Loc | L-REV-BT-Loc | IMPATTI NON SIGNIFICATIVI | |
| | Possibili sversamenti di inquinanti nelle acque | L-REV-BT-Loc | L-REV-BT-Loc | L-REV-BT-Loc | L-REV-BT-Loc | L-REV-BT-Loc | L-REV-LT-Loc | L-REV-LT-Loc |
| Paesaggio | Occupazione del suolo | R-REV-BT-Loc | R-REV-BT-Loc | R-REV-BT-Loc | R-REV-BT-Loc | R-REV-BT-Loc | R-IRR-LT-AV | R-IRR-LT-AV |
| | Scavi e movimenti terra nelle aree esterne ai cantieri | L-REV-BT-Loc | L-REV-BT-Loc | L-REV-BT-Loc | L-REV-BT-Loc | L-REV-BT-Loc | L-IRR-LE-Loc | L-IRR-LE-Loc |
| | Emissioni luminose | IMPATTI NON SIGNIFICATIVI | | | | | IMPATTI NON SIGNIFICATIVI | |
| | Impatti attesi sui segni dell'evoluzione storica e culturale del territorio | IMPATTI NON PRESENTI | | | | | L-IRR-LT-Loc | L-IRR-LT-Loc |
| | Impatti sui beni culturali vincolati | R-REV-BT-Loc | R-REV-BT-Loc | R-REV-BT-Loc | R-REV-BT-Loc | R-REV-BT-Loc | IMPATTI NON SIGNIFICATIVI | |
| | Alterazioni percettive per l'inserimento di nuove strutture nel territorio | IMPATTI NON PRESENTI | | | | | L-IRR-LT-Loc | L-IRR-LT-Loc |
| | Alterazioni dello sky-line | L-REV-BT-Loc | R-REV-BT-Loc | R-REV-BT-Loc | L-REV-BT-Loc | L-REV-BT-Loc | R-IRR-LT-AV | R-IRR-LT-AV |

| TEMATICHE E/O COMPONENTI AMBIENTALI | FATTORI D'IMPATTO AMBIENTALI | Fase di Cantiere | | | | | Fase di Esercizio | |
|-------------------------------------|---|------------------------------|-----------------------|----------------|-------------------------|--------------------------|---------------------------|----------------------------|
| | | a. Allestimento del cantiere | b. Scavi e rinterrati | c. Costruzioni | d. Dismissione cantiere | e. Ripristino ambientale | Regime ordinario | Manutenzione / Riparazione |
| | Alterazione o modificazione della frammentazione paesaggistica | IMPATTI NON SIGNIFICATIVI | | | | | L-IRR-LT-AV | NESSUN IMPATTO |
| | Alternazione della qualità del paesaggio agricolo | IMPATTI NON SIGNIFICATIVI | | | | | IMPATTI NON SIGNIFICATIVI | |
| Clima acustico | Emissioni sonore da mezzi e macchinari | L-REV-BT-Loc | R-REV-BT-Loc | R-REV-BT-Loc | R-REV-BT-Loc | L-REV-BT-Loc | IMPATTI NON SIGNIFICATIVI | |
| | Emissioni di vibrazioni da mezzi e macchinari | IMPATTI NON SIGNIFICATIVI | | | | | IMPATTI NON SIGNIFICATIVI | |
| | Emissioni sonore da traffico | R-REV-BT-Loc | R-REV-BT-Loc | R-REV-BT-Loc | R-REV-BT-Loc | L-REV-BT-Loc | IMPATTI NON SIGNIFICATIVI | |
| | Emissioni sonore gruppi macchina presenti nella centrale di produzione | IMPATTI NON PRESENTI | | | | | IMPATTI NON SIGNIFICATIVI | |
| | Alterazione del clima acustico imputabile all'elettrodotto | L-REV-BT-Loc | L-REV-BT-Loc | R-REV-BT-Loc | R-REV-BT-Loc | L-REV-BT-Loc | IMPATTI NON SIGNIFICATIVI | |
| | Emissioni sonore imputabili all'elettrodotto aereo | L-REV-BT-Loc | L-REV-BT-Loc | L-REV-BT-Loc | L-REV-BT-Loc | L-REV-BT-Loc | IMPATTI NON SIGNIFICATIVI | |
| Clima elettrico ed elettromagnetico | Alterazione del clima elettromagnetico | NESSUN IMPATTO | NESSUN IMPATTO | L-REV-BT-Loc | L-REV-BT-Loc | NESSUN IMPATTO | IMPATTI NON SIGNIFICATIVI | |
| Altri impatti cumulati | Potenziamento ed ottimizzazione dei prelievi agricoli | L-REV-BT-Loc | R-REV-BT-Loc | R-REV-BT-Loc | R-REV-BT-Loc | L-REV-BT-Loc | L-IRR-LT-LOC | L-IRR-LT-LOC |
| | Impianti alimentati da fonti rinnovabili (se realizzati contemporaneamente) | L-REV-BT-Loc | R-REV-BT-Loc | R-REV-BT-Loc | R-REV-BT-Loc | L-REV-BT-Loc | L-IRR-LT-LOC | L-IRR-LT-LOC |
| | Reti ciclabili e fruizione eco-turistica del territorio | IMPATTI NON SIGNIFICATIVI | | | | | | |
| | Effetti cumulati con altre eventuali derivazioni | IMPATTI NON SIGNIFICATIVI | | | | | | |

Legenda

| |
|--|
| Impatti ritenuti non significativi, trascurabili, non plausibili o improbabili dati il tipo di intervento proposto ed il contesto ambientale in cui si inserisce |
| Fattori di impatto con effetto lievemente peggiorativo / negativo |
| Fattori di impatto con effetto negativo |
| Fattori di impatto con effetto positivo |
| L = lieve |
| R = rilevante |
| MR = molto rilevante |
| Rev = reversibile |
| Irrev = irreversibile |
| BT = a breve termine |
| LT = a lungo termine |
| Loc = locale |
| VA = di vasta area |