

COMMITTENTE:



PROGETTAZIONE:



### U.O. INFRASTRUTTURE NORD

### PROGETTO DEFINITIVO

## DIRETTRICE FERROVIARIA MESSINA – CATANIA – PALERMO NUOVO COLLEGAMENTO PALERMO – CATANIA RADDOPPIO TRATTA FIUME TORTO – LERCARA DIRAMAZIONE LOTTO 1 + 2

VIABILITA'

NV24 - Viabilità di accesso SSE/Area Terna

Relazione tecnica viabilità

SCALA:

-

COMMESSA	LOTTO	FASE	ENTE	TIPO DOC.	OPERA/DISCIPLINA	PROGR.	REV.
RS3Z	00	D	26	RH	NV2400	001	B

Rev.	Descrizione	Redatto	Data	Verificato	Data	Approvato	Data	Autorizzato Data
A	EMISSIONE ESECUTIVA	C. INTEGRA	Gennaio 2020	L. STOPPINI	Gennaio 2020	A. BARRECA	Gennaio 2020	F. SACCHI Maggio 2020  ITALFERR - UO INFRASTRUTTURE NORD Dott. Ing. Francesco Sacchi Ordine degli Ingegneri della Provincia di Palermo n. 2072 Str. A.
B	1° AGG. A CONSEGNA CSLLPP	C. INTEGRA	Maggio 2020	L. STOPPINI	Maggio 2020	A. BARRECA	Maggio 2020	

File: RS3Z00D26RHN2400001B

n. Elab.:

## INDICE

1. PREMESSA .....	1
2. NORMATIVA DI RIFERIMENTO .....	4
2.1 STRADA .....	4
2.2 BARRIERE DI SICUREZZA STRADALI.....	4
2.3 SEGNALETICA ORIZZONTALE E VERTICALE .....	5
2.4 MANUALE DI PROGETTAZIONE RFI .....	5
3. DESCRIZIONE DELLE VIABILITA' .....	6
4. SEZIONE TIPO DI PROGETTO.....	7
5. VERIFICHE PLANO-ALTIMETRICHE.....	9
5.1 VERIFICA DEGLI ELEMENTI PLANIMETRICI.....	9
5.1.1 <i>RETTIFILI</i> .....	10
5.1.2 <i>RACCORDI PLANIMETRICI</i> .....	10
5.2 VERIFICA DEGLI ELEMENTI ALTIMETRICI .....	12
6. BARRIERE DI SICUREZZA .....	13
7. PAVIMENTAZIONE .....	15
8. SEGNALETICA STRADALE.....	16
8.1 SEGNALETICA ORIZZONTALE .....	17
8.2 SEGNALETICA VERTICALE.....	17

## 1. PREMESSA

Il collegamento ferroviario tra Palermo e Catania fa parte del Corridoio n.5 Helsinki – La Valletta della Rete Trans-Europea di trasporto che si sviluppa nel territorio siciliano secondo la direttrice Messina-Catania-Enna-Palermo attraversando dunque i principali nodi urbani dell'isola.

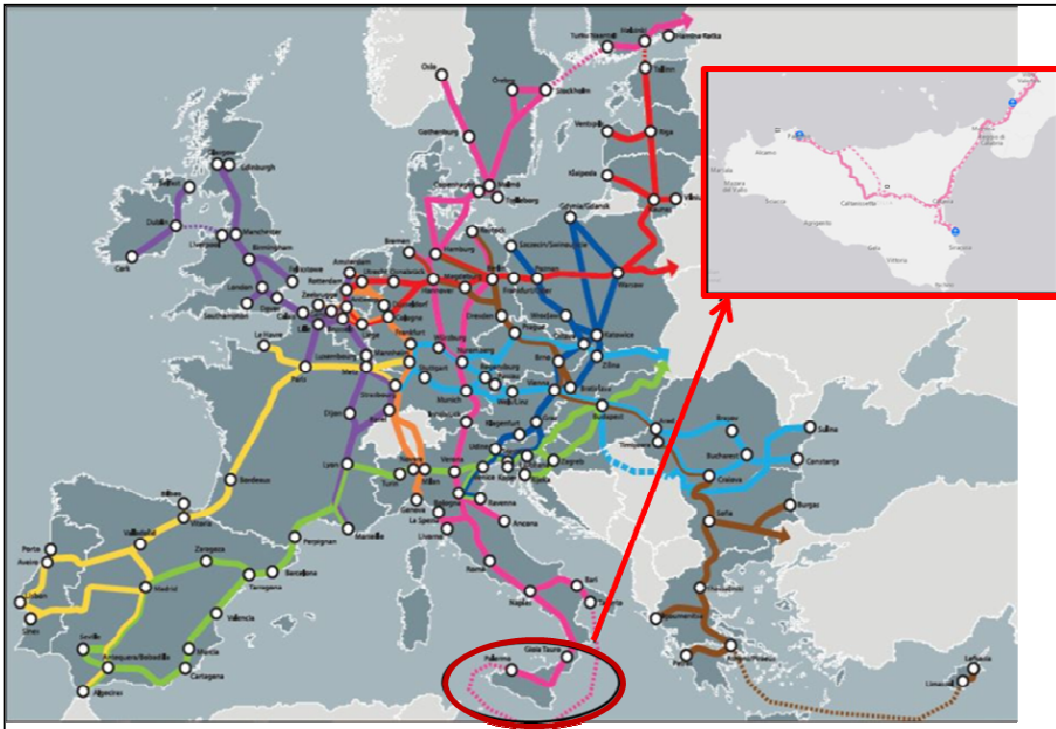

**Figura 1 - Inquadramento PA-CT nella rete TEN-T**

La linea Palermo - Catania è interessata da un ampio progetto di investimento denominato “Nuovo Collegamento Palermo – Catania” che prevede una serie di interventi sulla tratta Fiumetorto – Bicocca.

Allo stato attuale sono già in corso i lavori finalizzati al raddoppio della tratta Catenanuova – Bicocca per circa 37 km (tratto arancio nella figura sotto) mentre la restante tratta Fiumetorto – Catenanuova (tratto rosso nella figura) è oggetto di appositi incarichi di progettazione definitiva, affidati ad Italferr dalla Committente RFI.

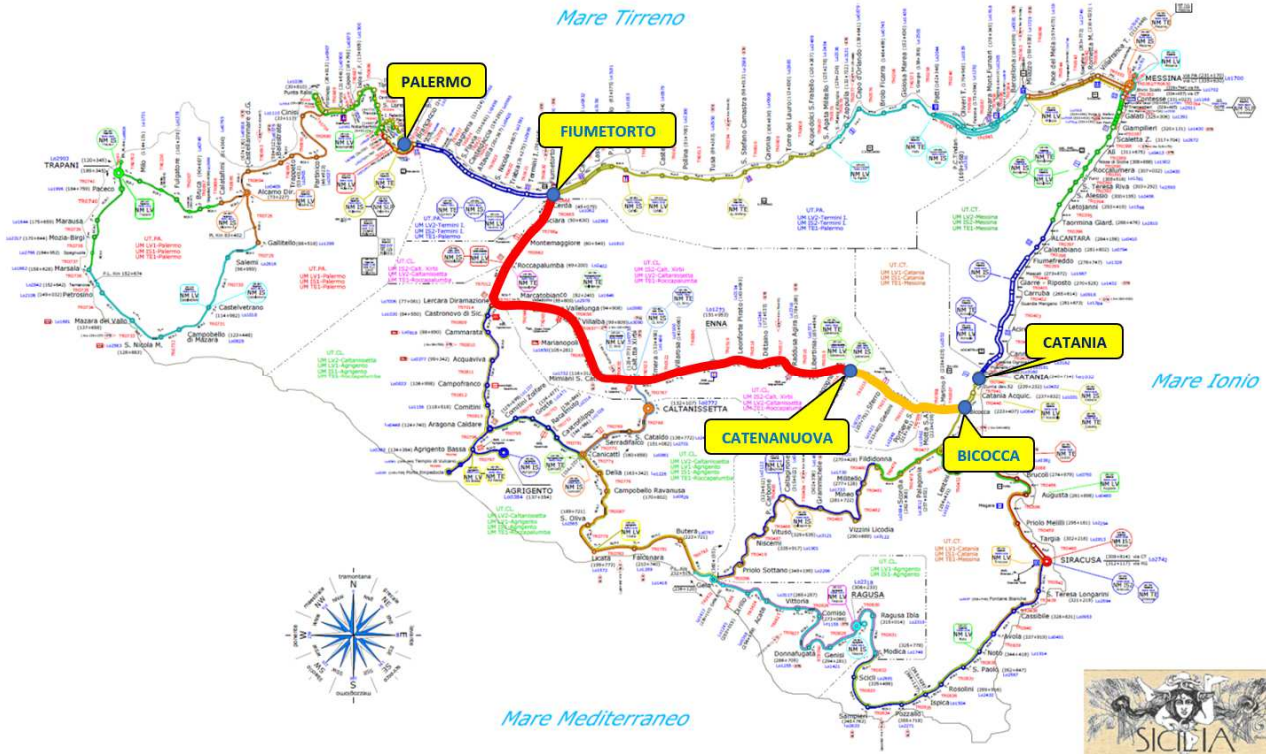

**Figura 2 - Nuovo Collegamento Palermo – Catania**

La tratta Fiumetorto – Catenanuova risulta suddivisa nei seguenti lotti funzionali come meglio si evince dalla corografia più avanti:

- Lotto “1+2”: tratta Fiumetorto – Lercara Diramazione di circa 30 km;
- Lotto 3: tratta Lercara Diramazione – Caltanissetta Xirbi di circa 47 km;
- Lotto 4a: tratta Caltanissetta Xirbi – Enna Nuova di circa 27 km;
- Lotto 4b: tratta Enna Nuova - Dittaino di circa 15 km;
- Lotto 5: tratta Dittaino – Catenanuova di circa 22 km.

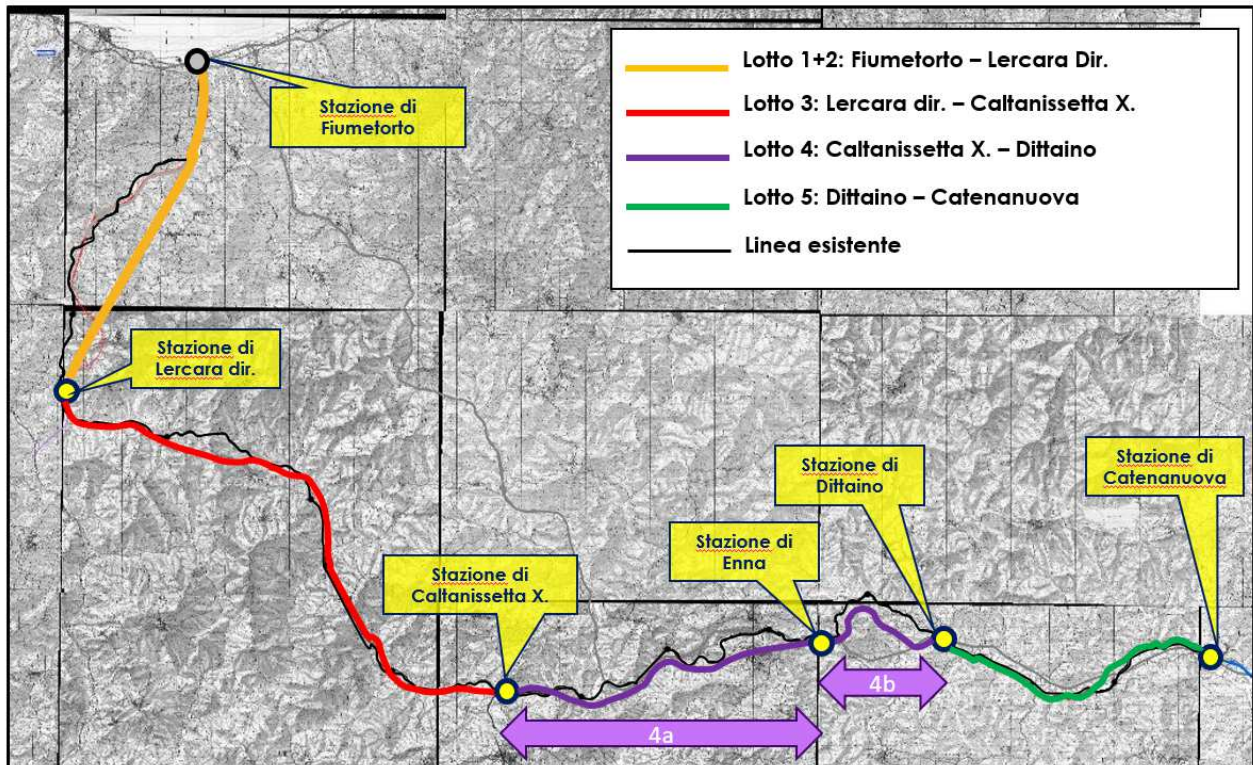

**Figura 3 - Corografia con suddivisione dei Lotti**

Si evidenzia come il suddetto investimento, rientra nelle procedure Commissariali previste dalla legge 164/2014 “Sblocca Italia” per l’intero intervento Messina – Catania – Palermo.

Di seguito si passa a descrivere le viabilità adeguate o di nuova realizzazione ricadenti nel tratto terminale del Lotto 1+2 (Fiumetorto - Lercara Diramazione) che interessano i territori dei comuni di:

- Roccapalumba;
- Lercara Freddi;
- Castronuovo di Sicilia. Tutti e tre i comuni appartengono alla provincia di Palermo.

Le viabilità di nuova realizzazione scaturiscono dalla necessità di collegare le aree a servizio della ferrovia (ad esempio stazioni, piazzali, sottostazioni elettriche, ecc.) al reticolo viario esistente e di progetto.

La presente relazione descrive la viabilità NV24 (Viabilità di accesso SSE/Area Terna) relativa al lotto funzionale **Lotto “1+2”**: **tratta Fiumetorto – Lercara Diramazione** appartenente alla Direttrice ferroviaria Messina-Catania-Palermo.

La viabilità descritta in questa relazione fa parte della provincia di Palermo e ricade nei comuni Castronuovo di Sicilia

## 2. NORMATIVA DI RIFERIMENTO

Si riporta nel seguito l'elenco delle disposizioni legislative adottate per la definizione geometrico-funzionale della viabilità.

### 2.1 STRADA

D. Lvo 30/04/1992 n.

- C.N.R. 78/80 “Norme sulle caratteristiche geometriche delle strade extraurbane”
- D. Lvo 30/04/1992 n. 285: “*Nuovo codice della strada*” e s.m.i.;
- D.P.R. 16/12/1992 n. 495: “*Regolamento di esecuzione e di attuazione del nuovo Codice della Strada*” e s.m.i.;
- D.M. 05/11/2001: “*Norme funzionali e geometriche per la costruzione delle strade*” e s.m.i.;
- D.M. 22/04/2004: “*Modifica del decreto 5 novembre 2001, n. 6792, recante «Norme funzionali e geometriche per la costruzione delle strade»*” e s.m.i.;
- D.M. 19/04/2006: “*Norme funzionali e geometriche per la costruzione delle intersezioni stradali*” e s.m.i.;

### 2.2 BARRIERE DI SICUREZZA STRADALI

- D.M. 18 febbraio 1992, n. 223 (G.U. n. 139 del 16.6.95) - *barriere stradali di sicurezza. Decreto ministeriale 18 febbraio 1992, n. 223* e s.m.i..
- Circolare 9 giugno 1995, n. 2595 (G.U. n. 139 del 16.6.95) - *barriere stradali di sicurezza. Decreto ministeriale 18 febbraio 1992, n. 223* e s.m.i..
- D.M. 15 ottobre 1996 (G.U. n. 283 del 3.12.96) - *Aggiornamento del decreto ministeriale 18 febbraio 1992, n. 223, recante istruzioni tecniche per la progettazione, l'omologazione e l'impiego delle barriere stradali di sicurezza* e s.m.i.
- D.M. 21/06/2004: “*Aggiornamento delle istruzioni tecniche per la progettazione, l'omologazione e l'impiego delle barriere stradali di sicurezza e le prescrizioni tecniche per le prove delle barriere di sicurezza stradale*” e s.m.i.;
- Circolare Ministero delle Infrastrutture e dei Trasporti 21/07/2010: “*Uniforme applicazione delle norme in materia di progettazione, omologazione e impiego dei dispositivi di ritenuta nelle costruzioni stradali*” e s.m.i.;
- Direttiva Ministero LL.PP. 24.10.2000: “*Direttiva sulla corretta ed uniforme applicazione delle norme del Codice della Strada in materia di segnaletica e criteri per l'installazione e la manutenzione*” e s.m.i..

- D. M. Min. LL. PP. del 3 giugno 1998 - *Ulteriore aggiornamento delle istruzioni tecniche per la progettazione, l'omologazione e l'impiego delle barriere stradali di sicurezza e delle prescrizioni tecniche per le prove ai fini dell'omologazione e s.m.i.*
- D. M. Min. LL. PP. del 11 giugno 1999 - *Integrazioni e modificazioni al decreto ministeriale 3 giugno 1998, recante "Aggiornamenti delle istruzioni tecniche per la progettazione, l'omologazione e l'impiego delle barriere stradali di sicurezza " e s.m.i.*
- D.M. 2 agosto 2001 (G.U. n. 301 del 29.12.01) - *Proroga dei termini previsti dall'art. 3 del D.M. 11 giugno 1999, inerente le barriere stradali di sicurezza e s.m.i.*
- D.M. 21 giugno 2004 (G.U. n. 182 del 05.08.04) - *Barriere stradali di sicurezza. D.M. 21 giugno 2004 e s.m.i.;*
- D.M. 01/04/2019 – *Dispositivi stradali di sicurezza per i motociclisti (DSM).*

### **2.3 SEGNALETICA ORIZZONTALE E VERTICALE**

- Nuovo Codice della Strada *di cui al D.Lgs. n. 285 del 30 aprile 1992 e s.m.i.;*
- Regolamento di attuazione del Nuovo Codice della Strada *di cui al D.P.R. n. 495 del 16 dicembre 1992 e s.m.i.;*
- Direttiva n. 1156 del 28 febbraio 1997 *"Caratteristiche della segnaletica da utilizzare per la numerazione dei cavalcavia sulle autostrade e sulle strade statali di rilevanza internazionale" e s.m.i..*

### **2.4 MANUALE DI PROGETTAZIONE RFI**

- *Manuale di Progettazione delle opere civili – parte II – sezione 2 (“Ponti e strutture”) - RFIDTCSIPSMIAIFS001C e s.m.i.*
- *Manuale di Progettazione delle opere civili – parte II – sezione 3 (“Corpo stradale”) - RFIDTCSICSMAIFS001C e s.m.i.*
- *Manuale di Progettazione delle opere civili – parte II – sezione 4 (“Gallerie”) - RFIDTCSIGAMAIFS001C e s.m.i.*

### 3. DESCRIZIONE DELLE VIABILITA'

L'infrastruttura stradale NV24 è inquadrata come Strada Locale a destinazione particolare secondo le "Norme funzionali e geometriche per la costruzione delle strade" di cui al D.M. 05/11/2001. La viabilità è classificata come "strada locale a destinazione particolare" in accordo con il DM2001. Nonostante il paragrafo 3.5 della suddetta norma afferma che "le caratteristiche compositive fornite dalla tabella 3.4.a e caratterizzate dal parametro "velocità di progetto" non sono applicabili", si è imposta comunque una velocità di progetto massima pari a 40 km/h in base alla quale sono stati dimensionati gli elementi geometrici costituenti l'asse stradale.

Questa viabilità è destinata al collegamento del Piazzale SSE / Area Terna della linea ferroviaria in progetto poste a sud della fermata di Lercara dir..

Per quanto riguarda le caratteristiche funzionali, è stata adottata una sezione trasversale stradale con soluzione base composta da un'unica carreggiata a doppio senso di marcia con due corsie di larghezza pari a 2.75 m, banchina laterale in destra da 0.50 m e banchina laterale in sinistra da 0.50 m, per una larghezza della piattaforma stradale pari a 6.50 m.

La viabilità NV24 ha uno sviluppo di 273m, ha inizio dal piazzale della fermata di Lercara dir. e con una curva in sinistra di raggio R=150m si innesta sul piazzale SSE.

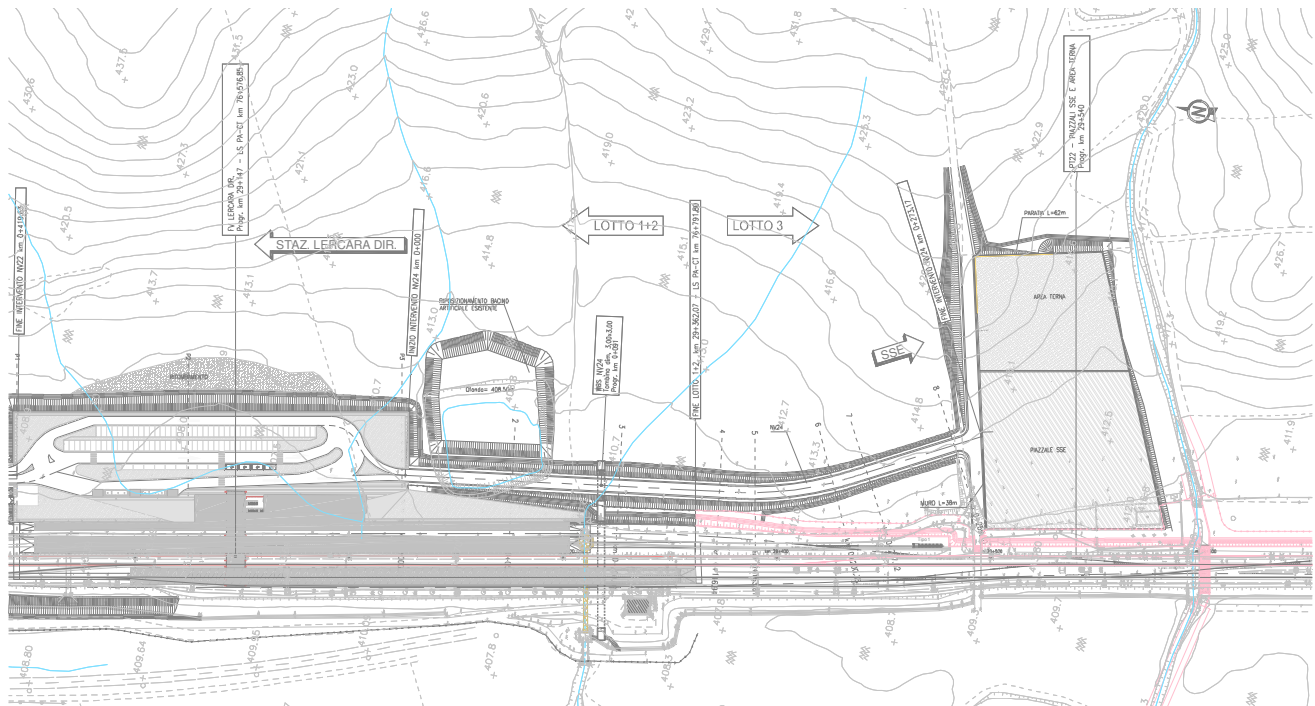



#### 4. SEZIONE TIPO DI PROGETTO

Le sezioni tipo sono riportate negli appositi elaborati del progetto definitivo:

Sezioni tipo	1:50	R	S	3	Z	0	0	D	2	6	W	B	N	V	2	4	0	0	0	0	1
--------------	------	---	---	---	---	---	---	---	---	---	---	---	---	---	---	---	---	---	---	---	---

Nei tratti in rilevato è presente un arginello erboso di larghezza 130cm, rialzato rispetto al piano stradale tramite un cordolo in cls e da dove, per la raccolta dell'acqua proveniente dalla pavimentazione, saranno innestati gli embrici a passo 20m per lo scarico dell'acqua nei fossi al piede del rilevato. La pendenza della scarpata è pari a 2/3.

Per altezze dei rilevati superiori a 6 metri è prevista la realizzazione di una banca intermedia di larghezza 2 metri, oltre cui riprende la scarpata fino a incontrare il piano di campagna. Sulla scarpata è prevista la stesa di uno spessore di 30cm di terreno vegetale e relativo inerbimento.

Ad una distanza di 50cm dal piede della scarpata è ubicato un fosso di guardia in terra, di forma trapezia, con dimensioni interne pari a 50cm; a distanza di 3 metri da quest'ultimo è posta la recinzione metallica e oltre, ad una distanza di 1 metro, un limite in pietra delimitante l'area soggetta a esproprio e la proprietà dell'ente gestore.

Le acque ricadenti sulla piattaforma stradale vengono convogliate a bordo strada in virtù della pendenza trasversale del nastro di norma pari al 2.5%.

La carreggiata è protetta da sicurvia metallici di tipo N1 (vedi D.M. LL. PP. del 03.06.98) per il bordo rilevato.

Nei tratti in trincea la piattaforma pavimentata è raccordata direttamente alla cunetta alla francese in CLS di 80cm di larghezza, dove viene raccolta l'acqua di piattaforma e viene recapitata ad un sistema di caditoie e collettori. Questi ultimi saranno realizzati in PEAD e posati a bordo della carreggiata; la pendenza di fondo, per semplicità, sarà la stessa della livelletta stradale ad esclusione di alcuni tratti in cui, per specifiche esigenze costruttive, la pendenza del fondo si discosterà lievemente da quella dell'asse.

La pendenza delle scarpate in scavo è pari a 2/3, mentre è sempre presente un fosso di guardia in terra, delle stesse dimensioni e caratteristiche di quello in rilevato, a protezione della scarpata e posto ad una distanza minima di 50cm dal ciglio della scarpata stessa.

Il piano di posa del rilevato stradale verrà preparato eseguendo uno scotico del terreno fino ad una profondità di 50cm, quindi verrà effettuata al di sotto una bonifica del terreno con idoneo materiale arido o con materiale da rilevato; il piano di posa del rilevato verrà sagomato a schiena d'asino con una pendenza trasversale inferiore al 3%, al di sopra del quale verrà predisposto uno strato anticapillare di 50cm con ghiaie lavate,



## 5. VERIFICHE PLANO-ALTIMETRICHE

La viabilità NV24 è classificata come “strada locale a destinazione particolare” in accordo con il DM2001. Nonostante il paragrafo 3.5 della suddetta norma afferma che “le caratteristiche compositive fornite dalla tabella 3.4.a e caratterizzate dal parametro “velocità di progetto” non sono applicabili”, si è imposta comunque una velocità di progetto massima pari a 40 km/h in base alla quale sono stati dimensionati gli elementi geometrici planimetrici e altimetrici costituenti l’asse stradale.

### 5.1 VERIFICA DEGLI ELEMENTI PLANIMETRICI

Dati la tipologia e l’importanza delle strade, la bassa velocità di progetto e l’esiguo traffico previsto, sono state fatte le seguenti ipotesi:

- Rettifili -> lunghezze minime e massime non vincolate.
- Curve circolari -> raggio dimensionato in base alla velocità di progetto e sviluppo tale da garantire una percorrenza di 2,5”.
- Raccordi planimetrici -> parametro A dimensionato in base alla velocità di progetto.

Il Manuale di Progettazione delle opere civili – parte II – sezione 4 (“Gallerie”) - RFIDTCSIGAMAIFS001C e s.m.i prescrive di utilizzare una sezione da viabilità di ambito urbano per le strade di accesso alle aree di emergenza. In accordo con tale indicazione e al fine di migliorare la manutenibilità, viste le basse velocità di progetto, si è deciso di limitare al 3,5% la pendenza trasversale di tutte le strade a destinazione particolare.

Le verifiche riportate di seguito sono state condotte in base al DM2001 e il non rispetto di una o più condizioni è ammesso in base a quanto sopra esplicitato.

Gli elementi planimetrici costituenti gli assi sono riepilogati nelle tabelle seguenti

ELEMENTO	Prog. I	Prog. F	Sv	Par. A	Raggio I	Raggio F	Verso
RETTIFILO	0,00	146,94	146,94	0,00	0,00	0,00	
CLOTOIDE	146,94	163,61	16,67	50,00	0,00	150,00	Sx
ARCO	163,61	200,35	36,75	0,00	150,00	150,00	Sx
CLOTOIDE	200,35	217,02	16,67	50,00	150,00	0,00	Sx
RETTIFILO	217,02	273,17	56,15	0,00	0,00	0,00	

Risulta sempre soddisfatta la verifica sulla successione di rettifili e curve circolari:

$$R > L_R \quad \text{per} \quad L_R < 300 \text{ m}$$

$$R \geq 400 \text{ m} \quad \text{per} \quad L_R \geq 300 \text{ m}$$

Si riportano di seguito le verifiche principali sugli elementi planimetrici dell'asse.

### 5.1.1 RETTIFILI

I rettifili hanno tutti lunghezza inferiore a 880m. come indicato nella formula:

$$L_r = 22 \times V_{pmax} = 22 \times 40 = 880m.$$

e rispettano le prescrizioni sulla lunghezza minima prescritta dalla norma in funzione della velocità:

Velocità [km/h]	40	50	60	70	80	90	100	110	120	130	140
Lunghezza min [m]	30	40	50	65	90	115	150	190	250	300	360

### 5.1.2 RACCORDI PLANIMETRICI

Le norme stabiliscono per le strade con  $V_p=40\text{km/h}$  un raggio minimo conseguente pari a 45m.

Gli sviluppi delle curve circolari garantiscono un tempo di percorrenza superiore a 2,5s come riportato nelle tabelle seguenti:

<b>Nome vertice</b>			<b>V1</b>
<b>Raggio planimetrico</b>		m	150,00
<b>Velocità di progetto da diagramma Velocità</b>		Km/h	40,00
<b>Sviluppo curve</b>	<b>Minimo</b>	m	27,78
	<b>Di progetto</b>	m	36,75
	<b>verifica</b>		<b>OK</b>

Di seguito si riportano le verifiche effettuate inerenti ai parametri A dei raccordi clotoidici inseriti tra i rettifili e le curve circolari del tracciato. La  $V_p$  è desunta dal diagramma di velocità.

Vertice Curva	Raggio (m)	qi %	qf %	V (Km/h)	raccordo	A	L (m)	$\Delta R$ (m)	C1 comp.	C2	C3	esito verifica
V1	150	-2,50	2,50	40	ingresso	50,000	16,667	0,077	32,995	40,825	50,000	<b>OK</b>
		2,50	-2,50	40	flesso	50,000	16,667	0,077	32,995	40,825	50,000	<b>OK</b>

**Relazione tecnica viabilità**

COMMESSA RS3Z	LOTTO 00	FASE-ENTE D 26	DOCUMENTO RHN2400001	REV. B	FOGLIO 11 di 19
------------------	-------------	-------------------	-------------------------	-----------	--------------------

Legenda:

dati di input:

**R (m)** raggio planimetrico  
**qi %** Pendenza trasversale iniziale  
**qf %** Pendenza trasversale finale

**V (Km/h)** velocità di progetto  
**raccordo** A1=entrata A2=uscita  
**A** parametro clotoide di progetto

dati di output:

**L (m)** lunghezza raccordo clodoitico  
**ΔR (m)** scostamento

**C1** Parametro A minimo per il 1° criterio - limitazione del contraccolpo completa  $A \geq A_{\min} = \sqrt{\frac{V^3}{c} - \frac{g V R (q_f - q_i)}{c}}$

**C2** Parametro A minimo per il 2° criterio - sovrappendenza longitudinale delle linee di estremità della carreggiata  $A \geq A_{\min} = \sqrt{\frac{R}{\Delta i_{\max}} \times 100 \times B_i (q_i + q_f)}$

**C3** Parametro A minimo per il 3° criterio - percezione ottica  $R > A > R/3$

## 5.2 VERIFICA DEGLI ELEMENTI ALTIMETRICI

La pendenza massima quando possibile è stata contenuta entro il 10%, valore massimo indicato dal DM2001. In ogni caso non è stato mai superato il valore limite (16%) prescritto dal Manuale di Progettazione delle opere civili – parte II – sezione 4 (“Gallerie”) - RFIDTCSIGAMAIFS001C e s.m.i per le viabilità di accesso alle piazzole di emergenza.

I raccordi verticali sono costituiti da archi di parabola quadratica ad asse verticale.

Per i raggi minimi è stato verificato che (paragrafo 5.3.2, 5.3.3, 5.3.4):

- nessuna parte del veicolo (eccetto le ruote) ha contatti con la superficie stradale:  
 $R_{vmin,dosso} = 20 \text{ m}$   
 $R_{vmin,sacca} = 40 \text{ m}$
- l’accelerazione verticale “av” non supera il valore “alim:
- vengono garantite le visuali libere (fig.5.3.3.a per i raccordi convessi e fig.5.3.4.a per i raccordi concavi, con riferimento alla distanza di visibilità per l’arresto calcolata sul grafico della Fig.5.1.2.c della normativa).

Di seguito si riportano le verifiche di visibilità per i raccordi altimetrici che si susseguono lungo il tracciato.

			V1
Velocità di progetto (Km/h)	V	Km/h	40
raggio altimetrico	R	m	2000
Pendenza long. dietro	p1	%	0,120
Pendenza long. Avanti	p2	%	1,000
Pendenza media o di verifica	i	%	0,560
differenza di pendenza	$\Delta i$	%	0,880
altezza centro fari h	h	m	0,50
fascio luminoso		deg	1,00
altezza occhio conducente	h1	m	1,10
altezza dell'ostacolo	h2	m	0,10
sviluppo curva	L	m	17,60
distanza di visibilità da verificare	D	m	41
tipo raggio			<b>CONCAVO</b>
raggio altimetrico minimo	R	m	<b>205,8</b>
VERIFICA			<b>OK</b>

## 6. BARRIERE DI SICUREZZA

Per la protezione dei margini sono state previste, ove necessario, barriere di sicurezza.

Per il posizionamento planimetrico, la classe e l'estensione delle barriere di sicurezza previste in progetto, si rimanda all'elaborato:

Planimetria segnaletica e barriere	1:1000	R	S	3	Z	0	0	D	2	6	P	7	N	V	2	4	0	0	0	0	5
------------------------------------	--------	---	---	---	---	---	---	---	---	---	---	---	---	---	---	---	---	---	---	---	---

La classe delle barriere di sicurezza da impiegare è stata determinata in linea con l'art. 6 tabella A di seguito riportata, ipotizzando un traffico tipo III per il tratto di viabilità in questione assimilata a strada locale tipo F1.

Tabella A – Barriere longitudinali

Tipo di strada	Tipo di traffico	Barriere spartitraffico	Barriere bordo laterale	Barriere bordo ponte <sup>(1)</sup>
Autostrade (A) e strade extraurbane principali(B)	I	H2	H1	H2
	II	H3	H2	H3
	III	H3-H4 <sup>(2)</sup>	H2-H3 <sup>(2)</sup>	H3-H4 <sup>(2)</sup>
Strade extraurbane secondarie(C) e Strade urbane di scorrimento (D)	I	H1	N2	H2
	II	H2	H1	H2
	III	H2	H2	H3
Strade urbane di quartiere (E) e strade locali(F).	I	N2	N1	H2
	II	H1	N2	H2
	III	H1	H1	H2

È stata prevista la installazione di Barriere di sicurezza di classe N1 bordo rilevato sul ciglio sinistro mentre sul ciglio destro, lato ferrovia, è prevista la installazione di Barriere di sicurezza di classe H4b bordo rilevato come prescritto nel Manuale di Progettazione delle opere civili – parte II – sezione 3 (“Corpo stradale”) - RFIDTCSICSMAIFS001C e s.m.i..

Si precisa che nel progetto di dettaglio, in funzione delle barriere di sicurezza disponibili sul mercato che verranno effettivamente approvvigionate dovrà essere garantito, a cura ed onere dell'appaltatore, quanto segue:

a) dovranno essere curati tutti i dettagli costruttivi (continuità di barriere disomogenee al fine di garantire l'estensione minima nel caso di “dispositivo misto”, modalità di posa in opera coerenti con le condizioni di prova di omologazione alla quale è stata sottoposta la barriera prescelta, etc). dovranno altrettanto essere idoneamente curate eventuali zone di transizione o raccordo tra i diversi tipi di barriere anche in

corrispondenza dei tratti di strada esistenti, ovvero in corrispondenza dei limiti di batteria dell'intervento di cui al presente progetto. (dm 21-06-2004 e dm 25-08-2004).

b) l'estensione di ciascuna delle barriere riportata in progetto è da intendersi al netto dei terminali semplici o speciali di ingresso e di uscita; le citate lunghezze sono pertanto valori minimi da garantire in ogni caso, con l'adozione di estese al più maggiori di quelle indicate in progetto qualora richiesto dalle condizioni di omologazione a cui è stata sottoposta la barriera effettivamente approvvigionata.

c) per le barriere "bordo rilevato" la classe di deformazione "w", dove non indicata in progetto, deve essere compatibile con la dimensione dell'arginello (dm 05-11-2001); in alternativa vanno installate barriere per le quali l'omologazione delle stesse sia avvenuta nella effettiva condizione di rilevato e non in piano (dm 21-06-2004).

d) relativamente alle barriere "bordo ponte" la disposizione di dettaglio delle armature del cordolo di fondazione delle barriere ed il relativo dimensionamento dovranno essere compatibili e coerenti con lo specifico dispositivo di attacco previsto dalle barriere di sicurezza effettivamente approvvigionate. altresì l'appaltatore dovrà verificare preventivamente che le barriere da approvvigionare non richiedano un elemento di fondazione con caratteristiche di resistenza del calcestruzzo superiori a quelle previste in progetto; l'eventuale adozione di una classe di resistenza maggiore sarà a cura e onere dello stesso.

e) qualsiasi elemento isolato tale da configurare una potenziale situazione di pericolo per gli utenti della strada dovrà essere posto in opera a tergo della barriera di sicurezza e al di fuori della larghezza di lavoro della stessa.

f) in corrispondenza degli attraversamenti pedonali la barriera di sicurezza deve essere interrotta prevedendo gli opportuni terminali semplici o speciali di ingresso e di uscita (dm 21-06-2004 e dm 25-08-2004)

g) la estensione della barriera di sicurezza deve essere sempre tale da consentire la possibilità di accesso nelle zone terminali dei marciapiedi (pedonali o di servizio) con un varco minimo di 1.50 m.

h) nell'installazione sono tollerate piccole variazioni rispetto a quanto indicato nel certificato di prova della barriera effettivamente approvvigionata, in accordo con l'art.5 delle "istruzioni tecniche per la progettazione, l'omologazione e l'impiego dei dispositivi di ritenuta nelle costruzioni stradali" allegate al d.m. 21/06/2004. in ogni caso "alla fine della posa in opera dei dispositivi, dovrà essere effettuata una verifica in contraddittorio da parte della ditta installatrice,..., e da parte del committente, ..." verifica risultante da un certificato di corretta posa in opera del dispositivo di ritenuta (dm 21/06/2004 art. 5.).



## 7. PAVIMENTAZIONE

Per la sovrastruttura si è adottata una pavimentazione semirigida con i seguenti strati:

- Fondazione in misto granulare stabilizzato con legante naturale – 30 cm.
- Strato di base in conglomerato bituminoso – 10 cm.
- Strato di collegamento (binder) in conglomerato bituminoso – 6 cm.
- Strato di usura in conglomerato bituminoso– 4 cm.

## 8. SEGNALETICA STRADALE

Allo scopo di consentire una buona leggibilità del tracciato in tutte le condizioni climatiche e di visibilità e garantire informazioni utili per l'attività di guida, si prevede la realizzazione di una segnaletica stradale orizzontale conforme alle prescrizioni contenute nel Nuovo Codice della Strada (D.L. n° 285 del 30/04/1992 e s.m.i.).

La segnaletica verticale prevede segnali di precedenza, divieto ed obbligo conforme alla Normativa di riferimento e comunque con criteri che, in relazione alla condizione locale, garantiscano la chiarezza di percettibilità ed inducano l'utenza ad un comportamento consono all'ambiente stradale.

Il Regolamento di Esecuzione ed Attuazione, ovvero il D.P.R. n° 495 del 16/12/1992, modificato e integrato dal D.P.R. n° 610 del 16/09/1996, dall'articolo 77 all'83 contiene le prescrizioni generali e più in dettaglio indicazioni sui colori, sulla visibilità dei segnali, sulla dimensione e i formati, sull'installazione, sui sostegni e supporti e infine in merito ai pannelli integrativi.

Il Disciplinare Tecnico (D.M. ex LL. PP. del 31/03/1995) definisce i requisiti tecnici qualitativi e quantitativi che obbligatoriamente le pellicole retroriflettenti sono chiamate a rispettare.

La Circolare dell'ex Ministero dei Lavori Pubblici (n° 3652/1344) ha definito obbligatoria la conformità dei prodotti finiti utilizzati per la realizzazione della segnaletica verticale stradale (in particolare le pellicole).

In campo europeo, la normativa si è sviluppata a partire dalla Direttiva CEE 89/106 del 21 dicembre 1988 sui prodotti da costruzione, recepita in Italia con il D.P.R. n° 246 del 21 aprile 1993.

Per quanto riguarda le modalità di realizzazione e posa della segnaletica orizzontale il riferimento è il Regolamento di Esecuzione ed Attuazione, ovvero il D.P.R. n° 495 del 16/12/1992, modificato e integrato dal D.P.R. n° 610 del 16/09/1996. All'art. 137 del D.P.R. n° 495 del 1992 è riportato in particolare che tutti i segnali devono essere realizzati con materiali che permettano la loro visibilità sia di giorno che di notte anche in presenza di pioggia o con fondo stradale bagnato e che garantiscano adeguate condizioni di antiscivolosità.

Per quanto concerne le caratteristiche fotometriche, colorimetriche e di durata, nonché i metodi di misura si rimanda alla norma tecnica europea EN 1436 contenente i requisiti tecnici qualitativi e quantitativi richiesti ai materiali utilizzati per la segnaletica orizzontale.

La segnaletica riportata negli elaborati grafici "Planimetria segnaletica e barriere" (inserire codifica senza revisione) è indicativa e rappresenta un requisito minimo da garantire.

L'Ente proprietario della strada, che ha il compito di apporre e mantenere idonea segnaletica atta a garantire la sicurezza e la fluidità della circolazione (D.L. 30 Aprile 1992, n.285 - art.14 §1 - art.37 §1), dovrà far

propria la segnaletica di cui al presente progetto, verificandola preventivamente ed apportando le integrazioni che dovesse ritenere opportuno.

## 8.1 SEGNALETICA ORIZZONTALE

Per quanto concerne la segnaletica orizzontale, è stato previsto quanto di seguito:

- strisce continue di margine di larghezza pari a 12 cm;
- strisce discontinue di separazione delle corsie di marcia di larghezza pari a 12 cm, lunghezza pari a 4,50 m, distanziate di 7,50 m;
- zebraure di incanalamento sulle cuspidi di larghezza pari a 60 cm ad intervalli di 120 cm entro le strisce di raccordo delle corsie di accelerazione e decelerazione;
- sistemi di rallentamento ad effetto ottico posizionati a ridosso degli ingressi in rotatoria.

## 8.2 SEGNALETICA VERTICALE

Per quanto concerne la progettazione della segnaletica verticale, nello specifico sono stati seguiti i seguenti criteri guida:

- per i cartelli di tipo informativo è prevista l'installazione di elementi con lo standard tipico delle statali di tipo "C" (cartelli chilometrici, cartelli di identificazione dei viadotti e dei sovrappassi);
- le dimensioni dei segnali sono "normali" secondo quanto previsto dal Codice della Strada e la loro realizzazione è prevista in lamiera in alluminio 25/10 con pellicola classe 2; mentre i pali di sostegno sono realizzati in tubolare zincato  $\Phi$  60 mm.