

**RAZIONALIZZAZIONE RETE 220 KV DELLA VAL FORMAZZA**

**ALLEGATO 3**

**Modelli di idoneità per i galliformi alpini - Relazione di Luca Nelli**



*Handwritten signature of Nicola Ricciardini*



*Handwritten signature of Pietro Ricciardini*

REVISIONI					
	00	Novembre 2021	Prima emissione	V. De Santis SVP-ATS-SA	E. Marchegiani SVP-ATS-SA
	N.	DATA	DESCRIZIONE	ESAMINATO	ACCETTATO

NUMERO E DATA ORDINE: 3000063730 del 20/02/2018

MOTIVO DELL'INVIO:  PER ACCETTAZIONE  PER INFORMAZIONE

CODIFICA ELABORATO	 T E R N A G R O U P
<b>RGAR10019B2298568</b>	

<b>Elaborato</b>	 <b>GEOTECH S.r.l.</b> <b>SOCIETA' DI INGEGNERIA</b> Via Nani, 7 Morbegno (SO) Tel 0342 610774 Fax 0342 1971501 E-mail: <a href="mailto:info@geotech-srl.it">info@geotech-srl.it</a> Sito: <a href="http://www.geotech-srl.it">www.geotech-srl.it</a>	<b>Verificato</b>	V. De Santis SVP-ATS-SA	<b>Approvato</b>	E. Marchegiani SVP-ATS-SA
------------------	--	-------------------	----------------------------	------------------	------------------------------

Dott. Luca Nelli  
Via Bardelli 7  
20131 Milano  
+39-349-1703590  
P.IVA: 09473720960  
lucanelli@hotmail.com

## **RELAZIONE TECNICA**

**Formulazione di modelli di idoneità ambientale per i galliformi nelle zone interessate dalla rete AT nella Val Formazza**

2 Dicembre 2016

## Sommario

<b>1 Premessa.....</b>	<b>4</b>
<b>2 Materiali e metodi.....</b>	<b>5</b>
<b>3 Risultati.....</b>	<b>8</b>
<b>Opere citate .....</b>	<b>23</b>

## Elenco delle figure

Fig. 1	Interfaccia grafica del software utilizzato per le analisi. _____	7
Fig. 2	Curve ROC dei modelli Maxent per i galliformi alpini nell'area considerata. _____	8
Fig. 3	Curve di risposta marginale delle variabili ambientali nel determinare la presenza della Coturnice alpina nell'area considerata. _____	10
Fig. 4	Curve di risposta marginale delle variabili ambientali nel determinare la presenza del Fagiano di monte nell'area considerata _____	11
Fig. 5	Curve di risposta marginale delle variabili ambientali nel determinare la presenza del Francolino di monte nell'area considerata. _____	12
Fig. 6	Curve di risposta marginale delle variabili ambientali nel determinare la presenza della Pernice bianca nell'area considerata. _____	13
Fig. 7	Istogrammi di risposta delle categorie di esposizione nel determinare la presenza della quattro specie considerate. _____	14
Fig. 8	Mappa di idoneità ambientale per la Coturnice alpina nell'area considerata. _____	15
Fig. 9	Mappa di idoneità ambientale per il Fagiano di monte nell'area considerata. _____	16
Fig. 10	Mappa di idoneità ambientale per il Francolino di monte nell'area considerata. _____	17
Fig. 11	Mappa di idoneità ambientale per la Pernice bianca nell'area considerata. _____	18
Fig. 12	Mappa della distribuzione potenziale della Coturnice alpina nell'area considerata. _____	19
Fig. 13	Mappa della distribuzione potenziale del Fagiano di monte nell'area considerata. _____	20
Fig. 14	Mappa della distribuzione potenziale del Francolino di monte nell'area considerata. _____	21
Fig. 15	Mappa della distribuzione potenziale della Pernice bianca nell'area considerata. _____	22

## Elenco delle tabelle

Tab. 1	Riassunto dei modelli Maxent per i galliformi alpini nell'area considerata. _____	8
Tab. 2	Importanza di permutazione delle variabili ambientali utilizzate per la realizzazione dei modelli di idoneità ambientale per i galliformi alpini nell'area considerata. _____	9

## 1 Premessa

I modelli di vocazionalità, idoneità o valutazione ambientale, rappresentano uno degli strumenti più utili nella gestione faunistica. Più che la conoscenza stessa della biologia di una specie o delle dinamiche di un sistema ambientale, la possibilità di trasmettere tale conoscenza agli organi responsabili delle scelte gestionali rappresenta la vera chiave di svolta per una corretta gestione della fauna selvatica (Pitelka & Pitelka 1993).

Lo scopo di un modello dunque è quello di fornire una sintesi delle informazioni relative alle relazioni tra ambiente e popolazioni animali in modo da facilitarne la comprensione a diversi soggetti che non siano necessariamente in possesso di nozioni di zoologia ed eco-etologia. Prescindere da tali premesse porta inevitabilmente al fallimento del progetto gestionale oppure a risultati poco soddisfacenti da un punto di vista biologico ma anche economico (Massolo & Meriggi 2007).

I modelli empirico-stocastici sono i più utilizzati per la modellizzazione delle relazioni habitat-popolazioni e la valutazione della qualità ambientale, in quanto sono quelli che meglio sintetizzano le relazioni tra l'ambiente e la specie in esame (Massolo & Meriggi 1995, 2007). Le procedure più comunemente adottate a questo scopo si basano sostanzialmente sulla coniugazione tra Sistemi Informativi Territoriali (*GIS – Geographical Information System*) e analisi statistiche multivariate che permettono di calibrare funzioni in grado di classificare il territorio in base alla probabilità di presenza di una specie.

La presente ricerca si prefigge di approfondire le possibili interazioni del progetto Razionalizzazione rete 220 kV della Val Formazza con le popolazioni di galliformi alpini potenzialmente presenti nei territori attraversati.

Considerate le aree interessate dagli elettrodotti in questione, sono stati formulati modelli dell'idoneità ambientale per tutte e quattro le specie di galliformi alpini presenti sul territorio della Regione Piemonte: Coturnice alpina (*Alectoris graeca*), Fagiano di monte (*Tetrao tetrix*), Francolino di monte (*Tetrastes bonasia*) e Pernice bianca (*Lagopus muta*).

## 2 Materiali e metodi

I modelli di valutazione ambientale sono stati formulati utilizzando i dati di presenza delle quattro specie considerate raccolti dallo scrivente nel corso di diversi studi condotti in Regione Piemonte tra il 2010 e il 2015 e recentemente pubblicati su diverse riviste scientifiche nazionali e internazionali (Nelli 2013, Nelli et al. 2013, Franceschi et al. 2014, Nelli 2015, Nelli et al. 2016).

La presenza delle specie in esame è stata messa in relazione con le caratteristiche ambientali del territorio, misurate dalla cartografia digitalizzata tematica disponibile per la regione Piemonte utilizzando del software GIS. In particolare, a partire dalla carta dell'uso del suolo derivante dai Piani Forestali Territoriali (PFT), sono state create, mediante un processo di *moving window*, 10 carte digitali per altrettante categorie ambientali (acero-tiglio-frassineti, arbusteti, castagneti, faggete, lariceti, peccete, praterie rupicole, prato-pascoli, querceti, rocce e macereti) basate su una griglia di pixel con 20m di dettaglio che riportassero il valore della distanza tra ciascun pixel e la patch di territorio (per ciascuna categoria ambientale) più vicina al pixel stesso.

Inoltre, mediante l'utilizzo di un modello digitale del terreno (DTM) a 20 m di dettaglio, sono state realizzate carte digitali dell'altitudine, della pendenza e delle esposizioni.

Per la definizione dell'idoneità ambientale sono stati sviluppati modelli basati su funzioni di selezione delle risorse (*Resource Selection Functions*, RSF) costruite su dati di uso/disponibilità (Boyce et al. 2002; MacKenzie 2005). In particolare sono stati sviluppati modelli basati sull'algoritmo della massima entropia (*Maxent*, Phillips et al. 2004, 2006). Approssimando una distribuzione di probabilità sconosciuta, Maxent cerca l'approssimazione che soddisfa una serie di vincoli di tale distribuzione e che massimizza l'entropia della distribuzione risultante (Phillips et al. 2006).

Le applicazioni dell'universale concetto di entropia sono innumerevoli e hanno a che fare con gli ambiti più svariati, come l'economia, la biologia, la sociologia, lo studio dei sistemi dinamici, la teoria degli algoritmi, oltre che la teoria dell'informazione e della codifica e l'inferenza statistica. Massimizzare l'entropia di una distribuzione di probabilità, significa generalizzarne il comportamento statistico su tutto ciò che non è conosciuto a priori. Si massimizza cioè l'incertezza assunta sui parametri del sistema non noti ottenendo dei modelli basati solo su dati certi. Il metodo Maxent applicato alla distribuzione geografica di specie animali è stato messo a punto recentemente da Phillips et al. (2004) ed è stato creato un software per l'applicazione del metodo (Fig. 1). Il metodo offre diversi vantaggi, tra cui: (1) necessita solo di dati di presenza, (2) può utilizzare sia dati continui sia categorici e (3) Sono stati sviluppati efficienti algoritmi deterministici, che garantiscono di convergere all'ottimale (massima entropia) distribuzione della probabilità di presenza. Inoltre il metodo è risultato essere piuttosto robusto con un numero limitato di dati di presenza (Wisz et al. 2008).

Il modello finale viene validato mediante la costruzione di curva ROC (*Receiver Operating Characteristics*), la quale permette di valutare lo scostamento del modello ottenuto da uno che classifica i casi casualmente. La curva ROC viene costruita mettendo in relazione la *sensibilità* del modello (proporzione di casi positivi classificati correttamente) con il reciproco della sua *specificità* (proporzione di casi negativi classificati correttamente). Il calcolo dell'area sottesa alla curva (AUC, *Area Under Curve*), che varia tra 0 e 1, fornisce una misura della robustezza del modello: valori dei AUC prossimi allo 0.5 indicano un modello che classifica i dati casualmente mentre valori che si avvicinano a 1 indicano un modello robusto. Generalmente si considerano validi i modelli che presentano un valore di AUC superiore a 0.8.

Il metodo Maxent inoltre fornisce un'importante misura per determinare il contributo di ogni variabile al modello finale: l'importanza di permutazione. Per il calcolo di tale parametro, i valori di una variabile vengono scambiati casualmente tra siti di presenza e background e a ogni passaggio viene ricalcolata l'AUC. La differenza in percentuale tra AUC con e senza permutazione viene usata per ordinare le variabili per importanza.

L'effetto delle variabili sulla previsione del modello viene fornita dalle curve di risposta marginale, che rappresentano l'effetto della variabile mantenendo i valori delle altre pari alla media dei siti di presenza, e secondariamente dalle curve di risposta singola, che rappresentano l'effetto della variabile in un modello creato utilizzando solo quella variabile.

Sulla base dei dati puntuali di presenza raccolti, mediante l'utilizzo del programma Maxent, sono stati formulati modelli predittivi e realizzate mappe di presenza potenziale di ciascuna specie. Il software assegna una probabilità non negativa per ogni pixel dell'area di studio con risultati che vanno da 0 a 1, fornendo una mappa che indica il gradiente di probabilità per la distribuzione potenziale della presenza (Phillips et al. 2006). Pixel con valori prossimi a 1 sono quelli dove è massima la probabilità, mentre le celle vicine allo 0 sono quelle a minor probabilità all'interno dell'area presa in considerazione.

Al fine di definire la distribuzione potenziale delle specie in esame a partire dall'idoneità ambientale è stata utilizzata una soglia fissa dello 0.5, un metodo oggettivo largamente utilizzato in ecologia (Manel et al. 1999, 2001, Luck 2002, Stockwell & Peterson 2002, Woolf et al. 2002). Per questo lavoro si è scelto di utilizzare tale metodo, per la sua semplicità e per l'immediata e intuitiva applicabilità, ma i modelli realizzati per il progetto si prestano facilmente ad ulteriori approfondimenti qualora vi sia la necessità di realizzare carte distributive differenti da quelle qui presentate.

Tutti i modelli realizzati sono stati applicati a una fascia di territorio di 20 km attorno alle linee elettriche (10 km a destra e 10 km a sinistra).

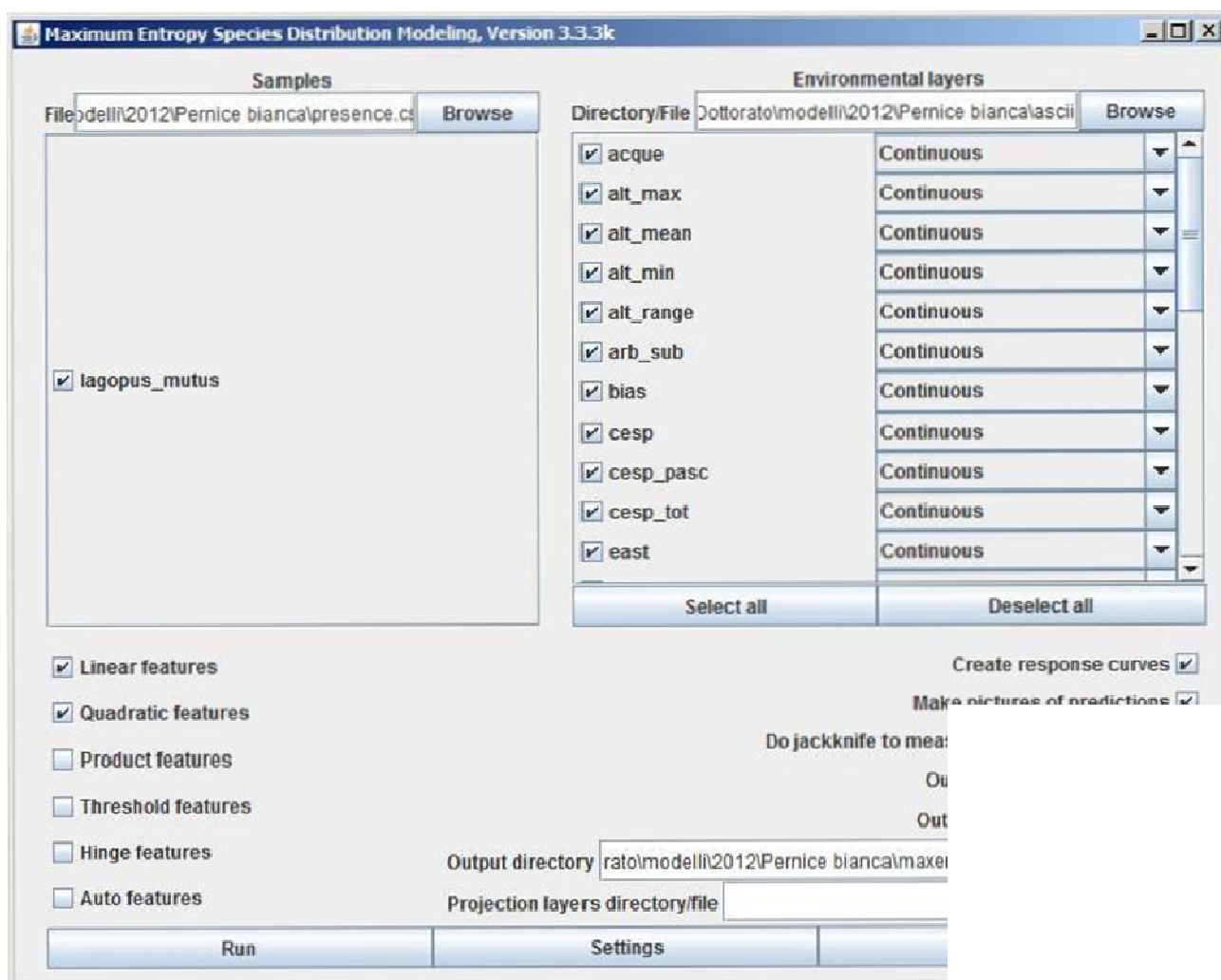

Fig. 1 – Interfaccia grafica del software utilizzato per le analisi.

### 3 Risultati

Tra i punti di presenza raccolti in Nelli (2013), Nelli et al. (2013), Franceschi et al. (2014), Nelli (2015) e Nelli et al. (2016), alcuni avevano un livello di dettaglio relativamente basso, in particolare quelli che riportavano coordinate che si riferivano ai centroidi di griglie di 500 m. Per l'analisi corrente si è scelto di utilizzare un dettaglio molto elevato, a una definizione di 20 m, per questo motivo i dati iniziali sono stati parzialmente 'scremati' e per la realizzazione dei modelli sono stati selezionati solo i dati di presenza con un livello di dettaglio elevato (ad esempio quelli registrati mediante GPS). In totale dunque, per la realizzazione dei modelli per le quattro specie di galliformi alpini nell'area considerata sono stati utilizzati 1070 punti di presenza.

I modelli realizzati sono stati caratterizzati da un elevato potere predittivo, i valori di AUC infatti sono stati in tutti i casi superiori a 0.8 e valori di gain compresi tra 2 e 3 (Tab. 1, Fig. 2).

Tab. 1 – Riassunto dei modelli Maxent per i galliformi alpini nell'area considerata (AUC = area sotto la curva ROC, g = gain del modello, N = numero di punti di presenza utilizzati).

Specie	AUC	g	N
Coturnice alpina	0,871	2,469	267
Fagiano di monte	0,867	1,027	277
Francolino di monte	0,980	2,602	147
Pernice bianca	0,948	2,832	379

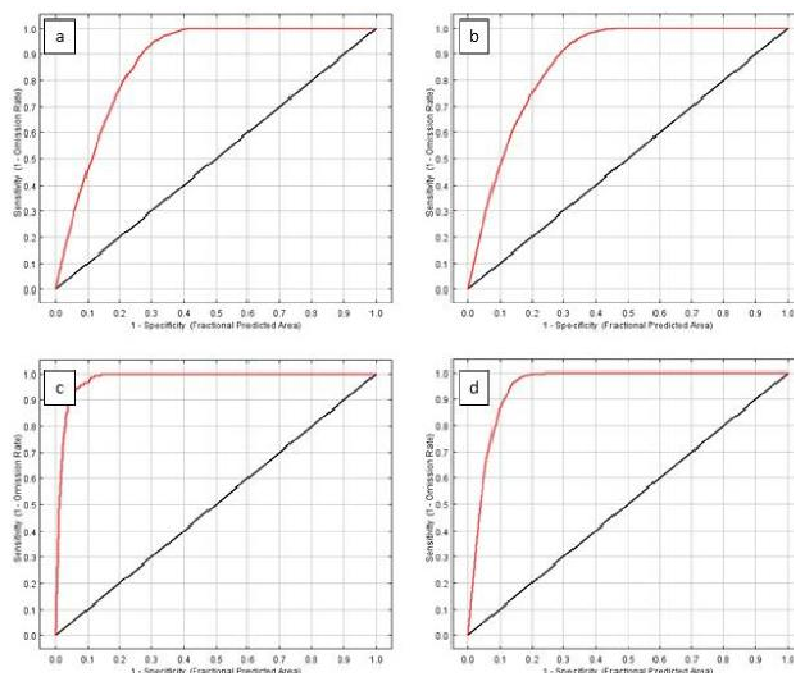

Fig. 2 – Curve ROC dei modelli Maxent per i galliformi alpini nell'area considerata (a: Coturnice, b: Fagiano di monte, c: Francolino di monte, d: Pernice bianca).



La tabella 2 riporta i valori dell'importanza predittiva di ogni variabile ambientale nella definizione dell'idoneità per le specie considerate, mentre nelle figure da 3 a 6 sono riportate le curve di risposta marginale per ciascun modello. Le curve sono costruite mettendo in relazione la variabile considerata, sull'asse delle x, con l'output logistico della probabilità di presenza della specie, quindi dell'idoneità ambientale.

In figura 7 sono invece riportati gli istogrammi di risposta per le categorie di esposizione, che in quanto variabili non-continue ma appunto categoriche, vengono riportate senza curva risposta. Nelle tavole da Fig. 8 a 11 sono riportate le mappe di idoneità ambientale, mentre nelle tavole da Fig. 12 a 15 viene raffigurata la distribuzione potenziale delle specie, considerando il territorio con un'idoneità superiore a 0.5.

*Tab. 2 – Importanza di permutazione delle variabili ambientali utilizzate per la realizzazione dei modelli di idoneità ambientale per i galliformi alpini nell'area considerata.*

<b>Variabile</b>	<b>Coturnice alpina</b>	<b>Fagiano di monte</b>	<b>Francolino di monte</b>	<b>Pernice bianca</b>
Altitudine	34,9	21,6	2,0	42,5
Pendenza	0,4	0,2	1,7	0,6
Esposizione	1,7	0,2	0,3	0,5
Distanza da acero-tiglio-frassineti	4,1	4,8	2,8	2,0
Distanza da arbusteti	4,6	15,7	1,6	6,5
Distanza da castagneti	2,1	1,7	1,9	3,3
Distanza da faggete	5,4	2,3	11,3	2,4
Distanza da lariceti	13,6	27,1	0,2	3,7
Distanza da peccete	8,2	3,0	64,7	8,9
Distanza da praterie rupicole	7,2	20,2	2,1	13,2
Distanza da prato-pascoli	1,6	0,3	3,0	1,3
Distanza da querceti	1,4	0,6	2,4	1,4
Distanza da rocce e macereti	11,5	0,7	3,5	11,5

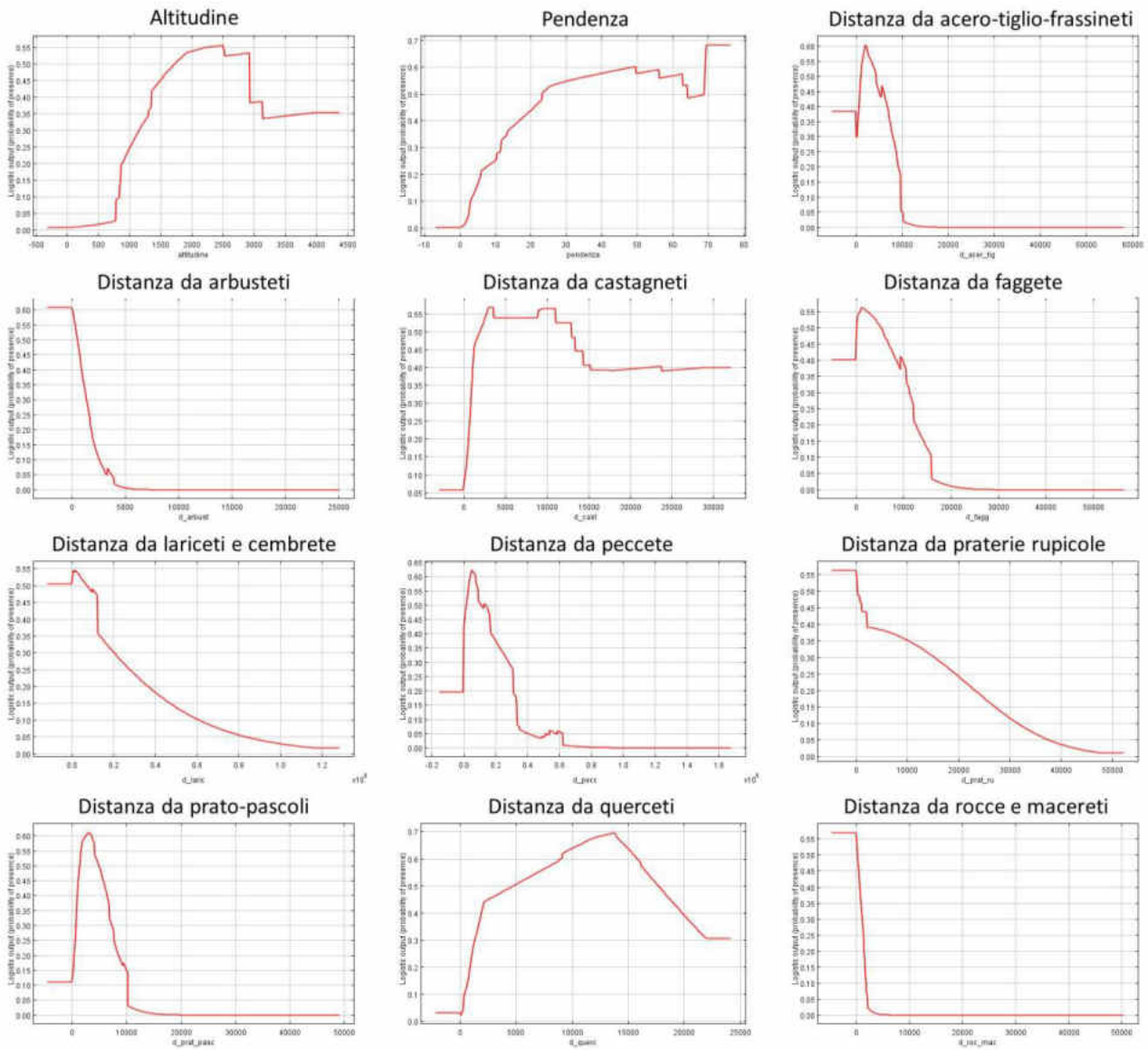

Fig. 3 - Curve di risposta marginale delle variabili ambientali nel determinare la presenza della Coturnice alpina nell'area considerata.

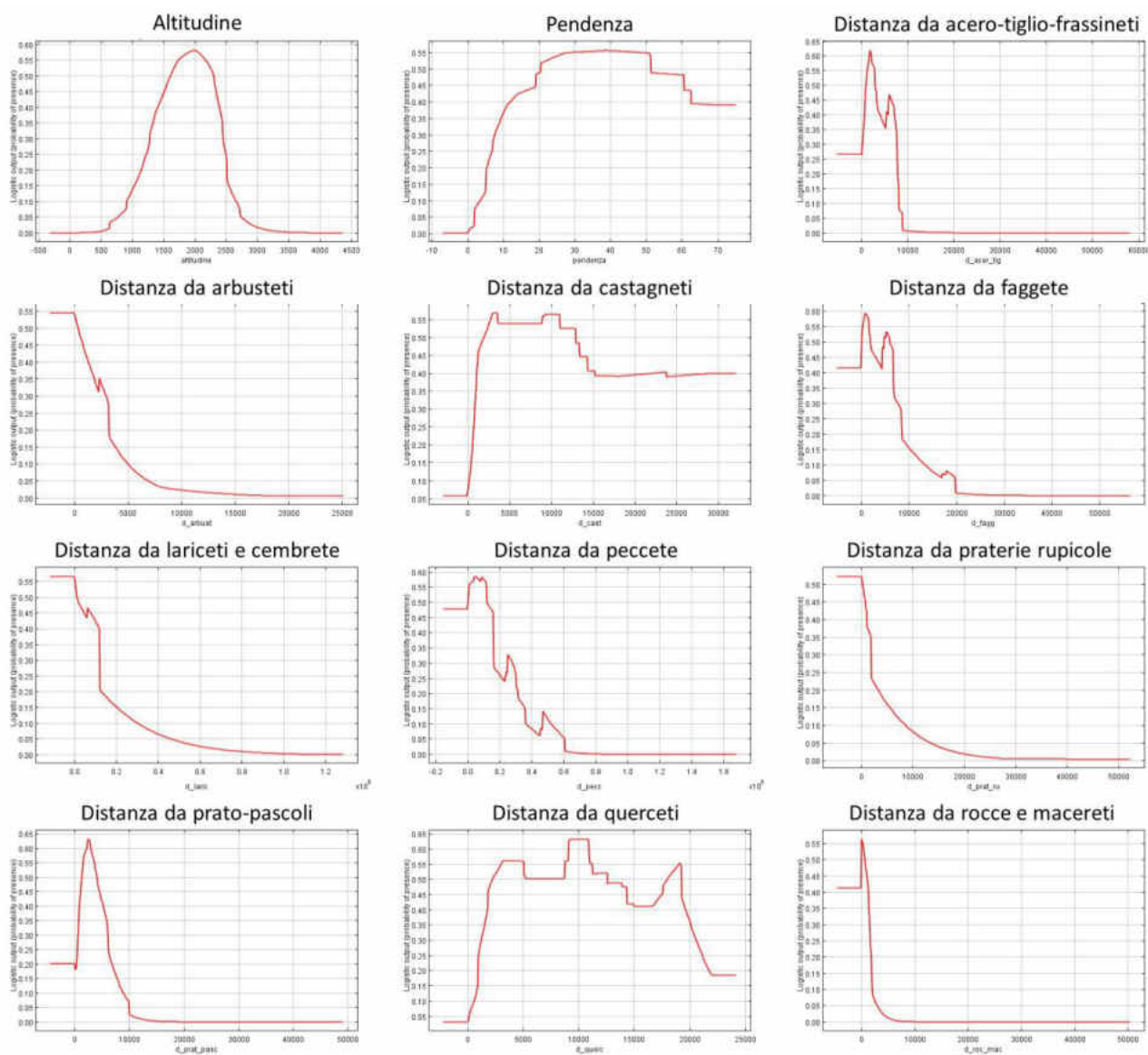

Fig. 4 - Curve di risposta marginale delle variabili ambientali nel determinare la presenza del Fagiano di monte nell'area considerata.

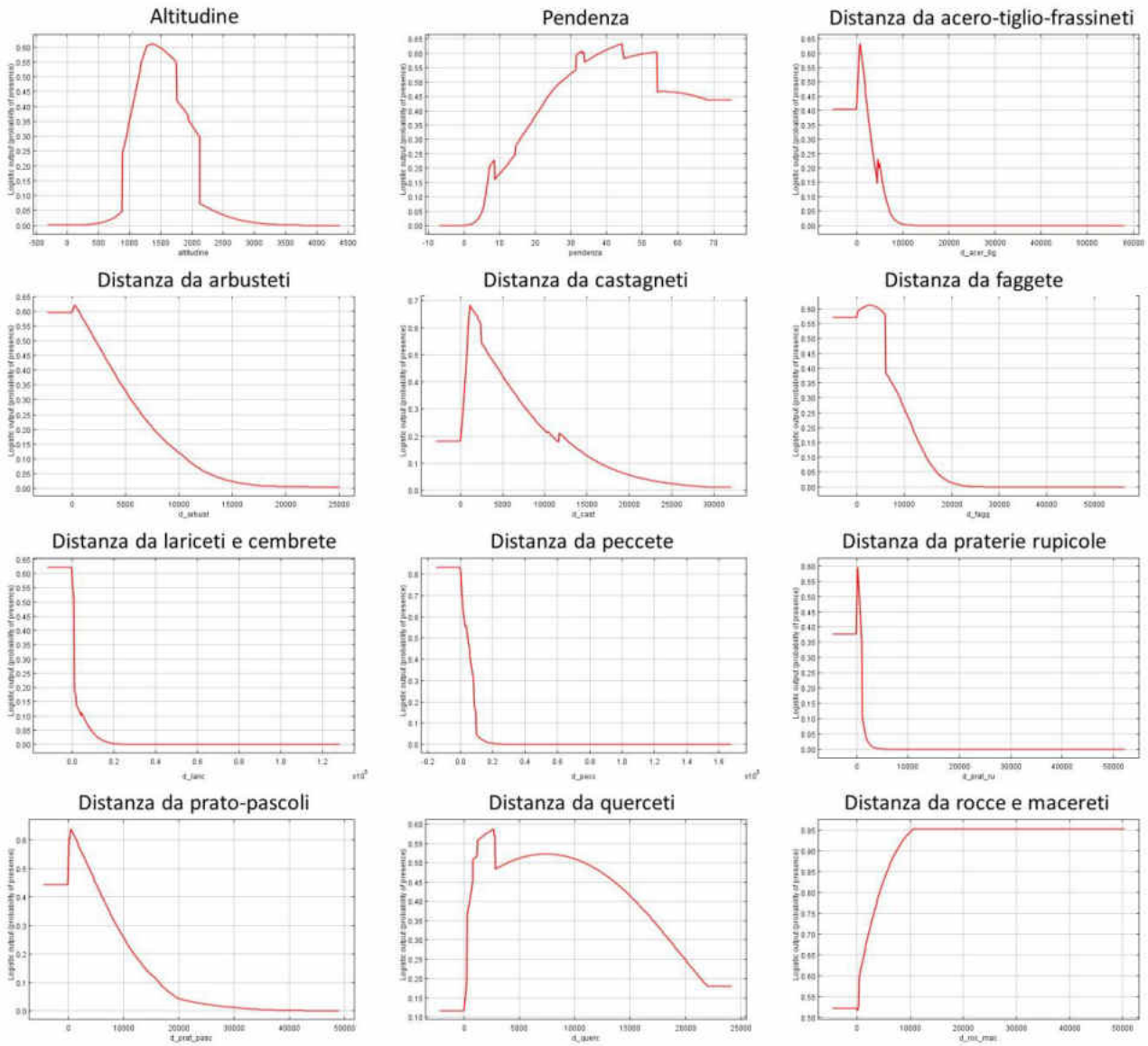

Fig. 5 - Curve di risposta marginale delle variabili ambientali nel determinare la presenza del Francolino di monte nell'area considerata.

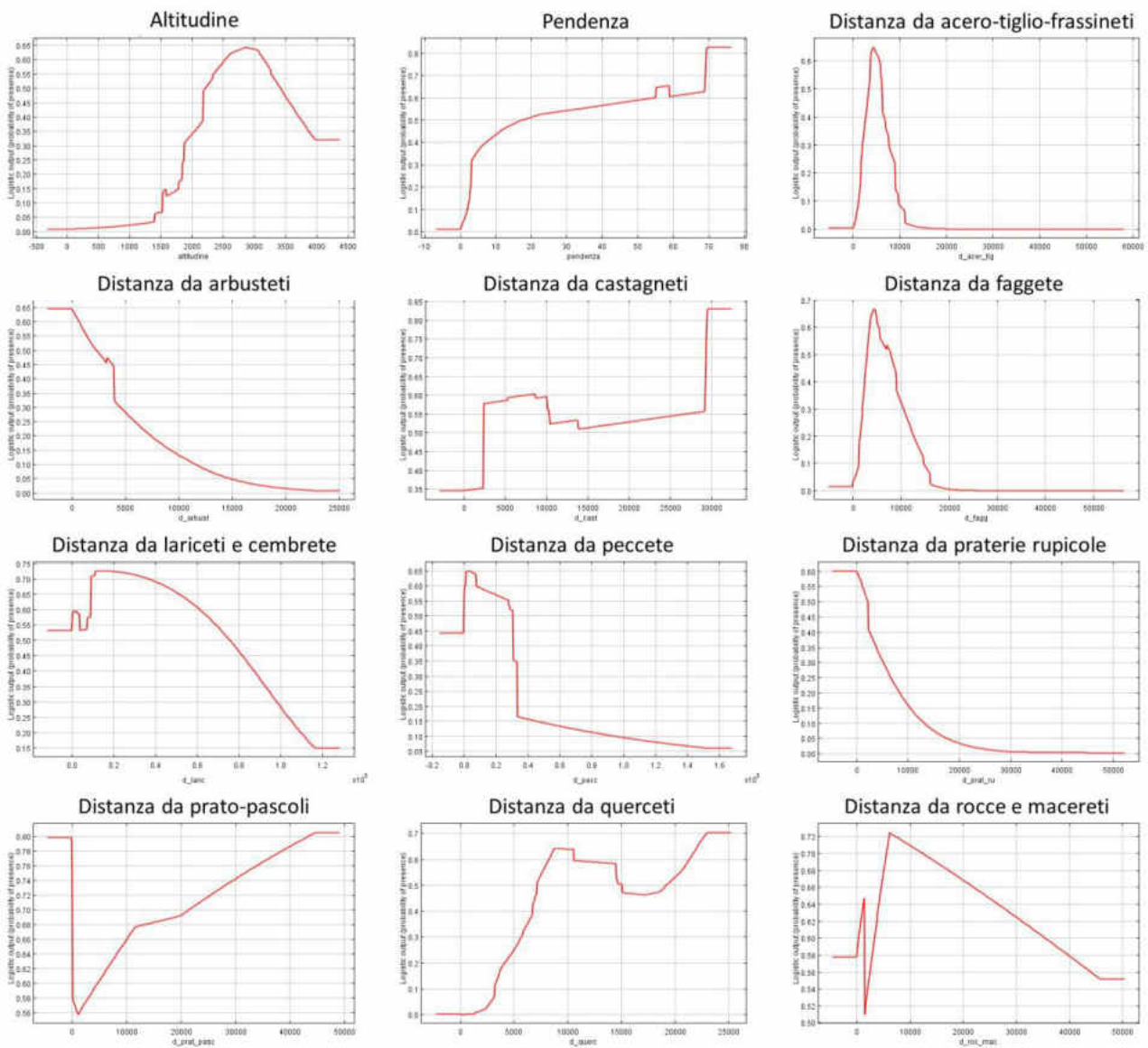

Fig. 6 - Curve di risposta marginale delle variabili ambientali nel determinare la presenza della Pernice bianca nell'area considerata.

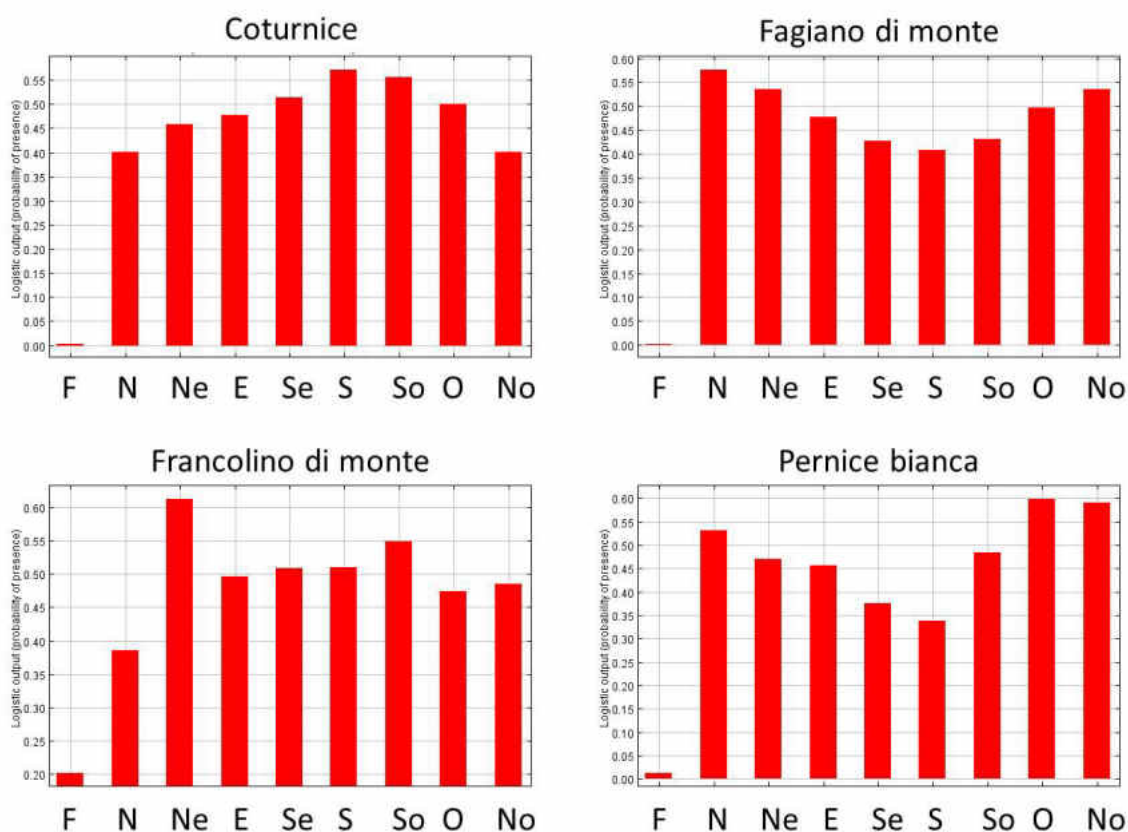

Fig. 7 - Istogrammi di risposta delle categorie di esposizione nel determinare la presenza della quattro specie considerate (F = nessuna esposizione prevalente, N = nord, Ne = nordest, E = est, SE = sudest, S = sud, So = sudovest, O = ovest, No = nordovest).

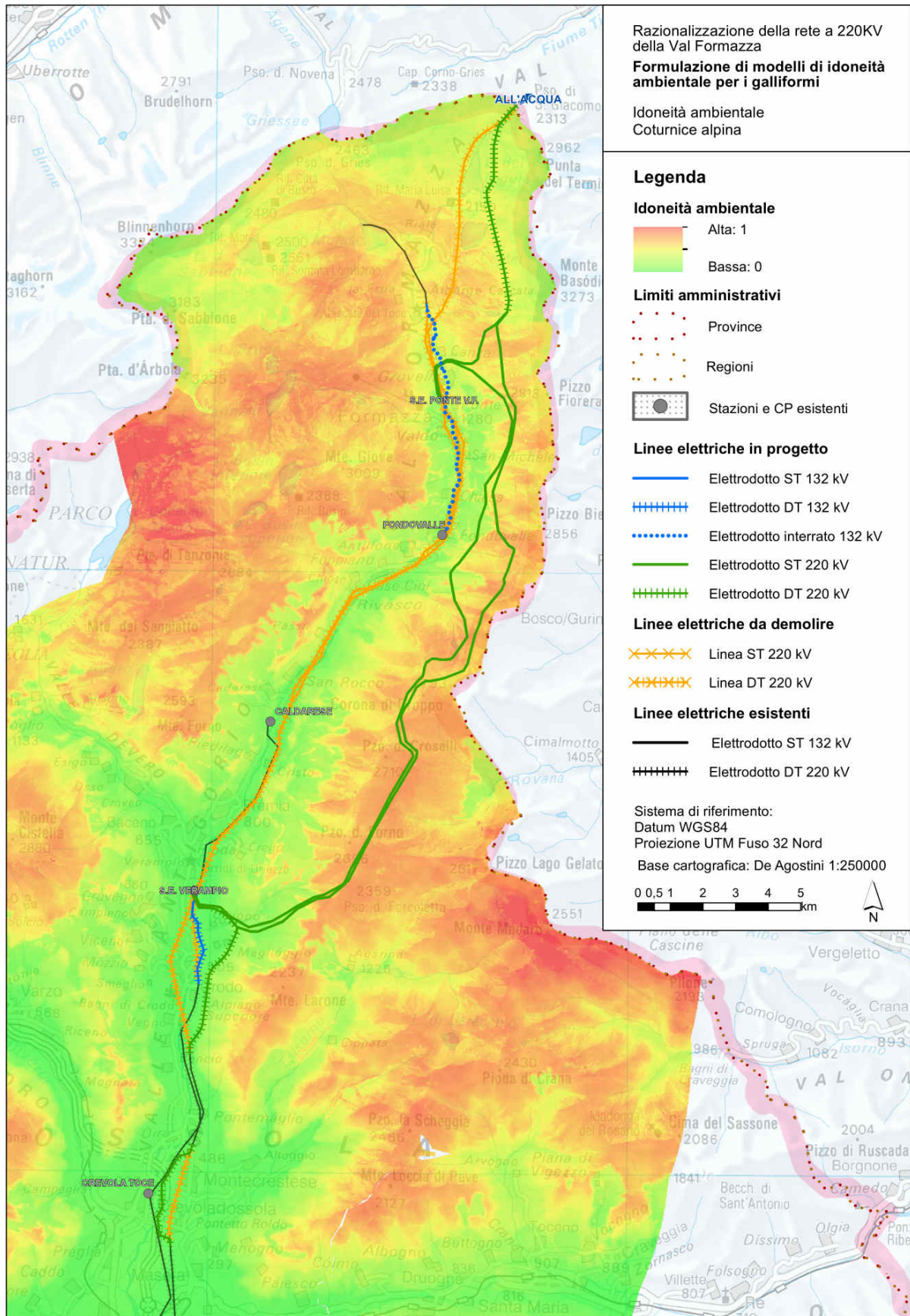

Fig. 8 - Mappa di idoneità ambientale per la Coturnice alpina nell'area considerata. L'idoneità ambientale è riportata secondo una scala cromatica dal verde (bassa idoneità) al rosso (elevata idoneità).

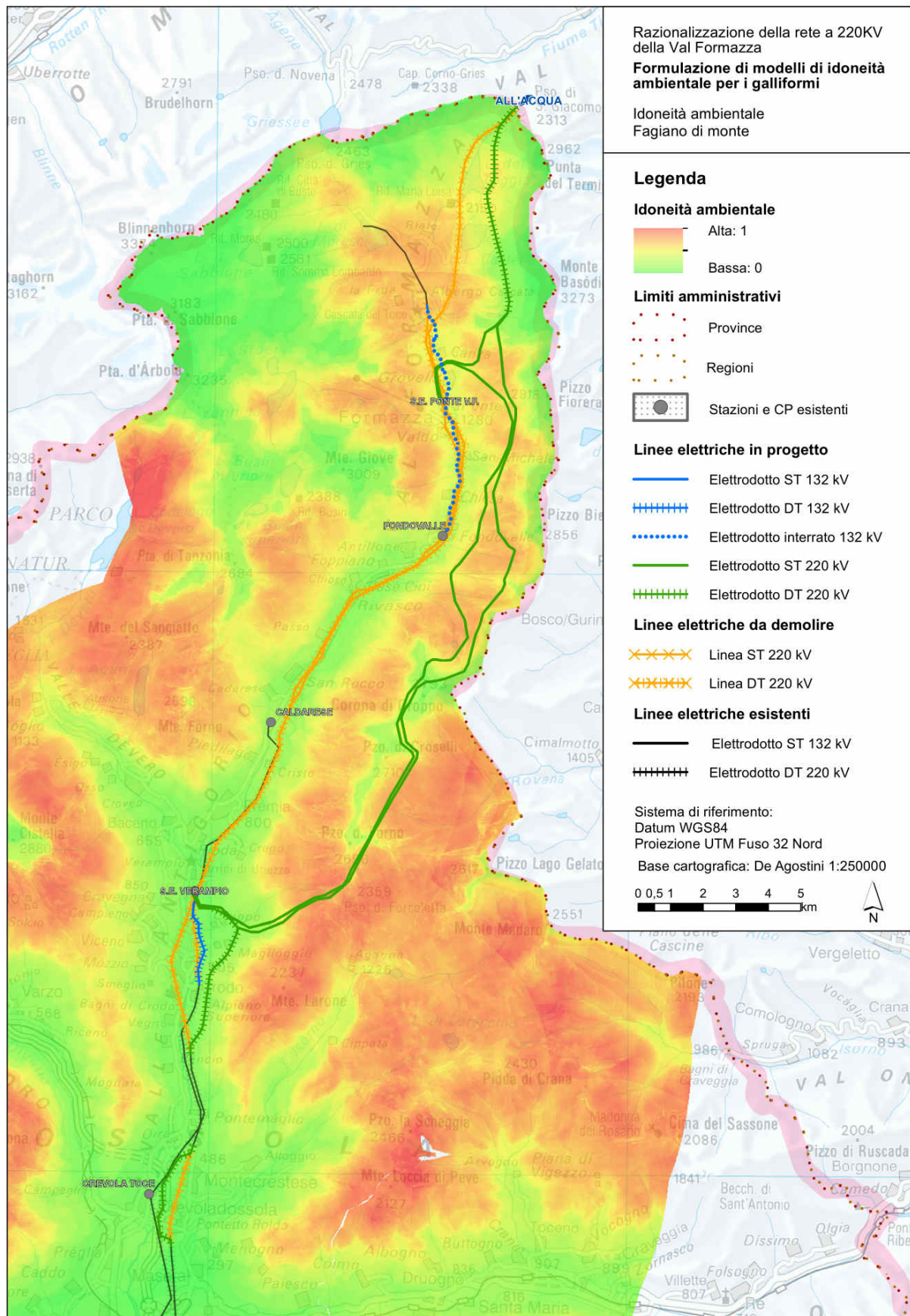

Fig. 9 - Mappa di idoneità ambientale per il Fagiano di monte nell'area considerata. L'idoneità ambientale è riportata secondo una scala cromatica dal verde (bassa idoneità) al rosso (elevata idoneità).



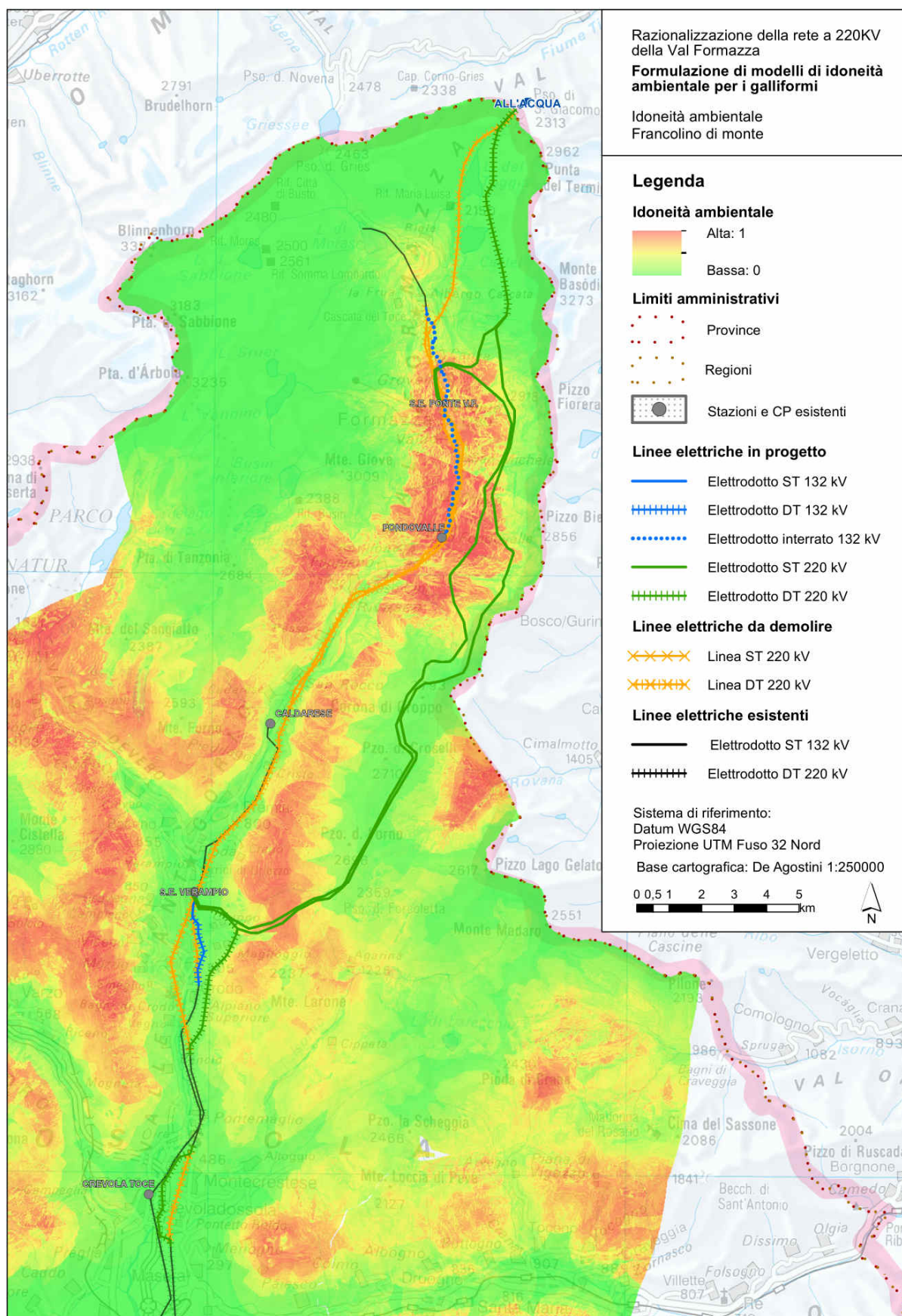

Fig. 10 - Mappa di idoneità ambientale per il Francolino di monte nell'area considerata. L'idoneità ambientale è riportata secondo una scala cromatica dal verde (bassa idoneità) al rosso (elevata idoneità).

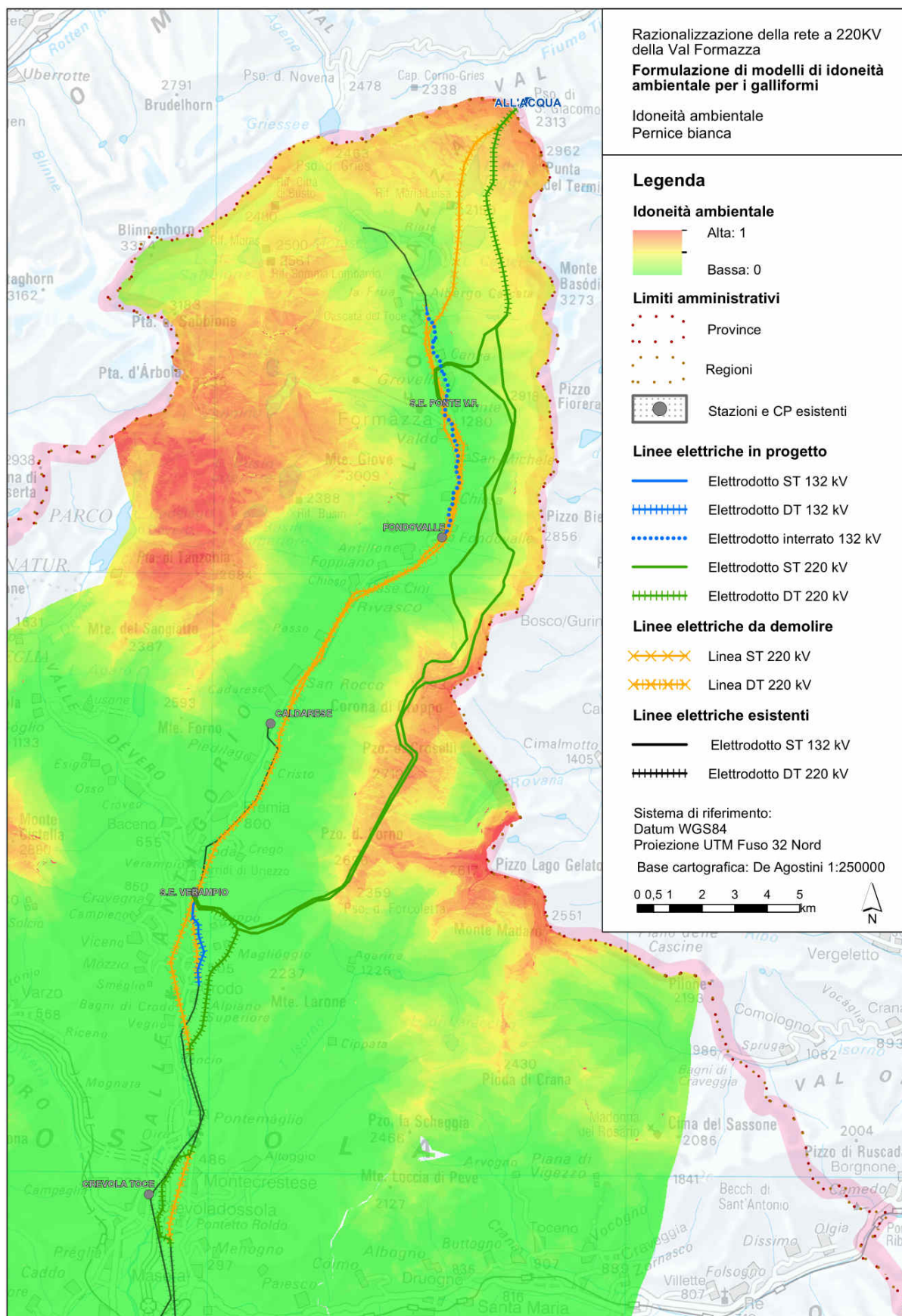

Fig. 11 - Mappa di idoneità ambientale per la Pernice bianca nell'area considerata. L'idoneità ambientale è riportata secondo una scala cromatica dal verde (bassa idoneità) al rosso (elevata idoneità).

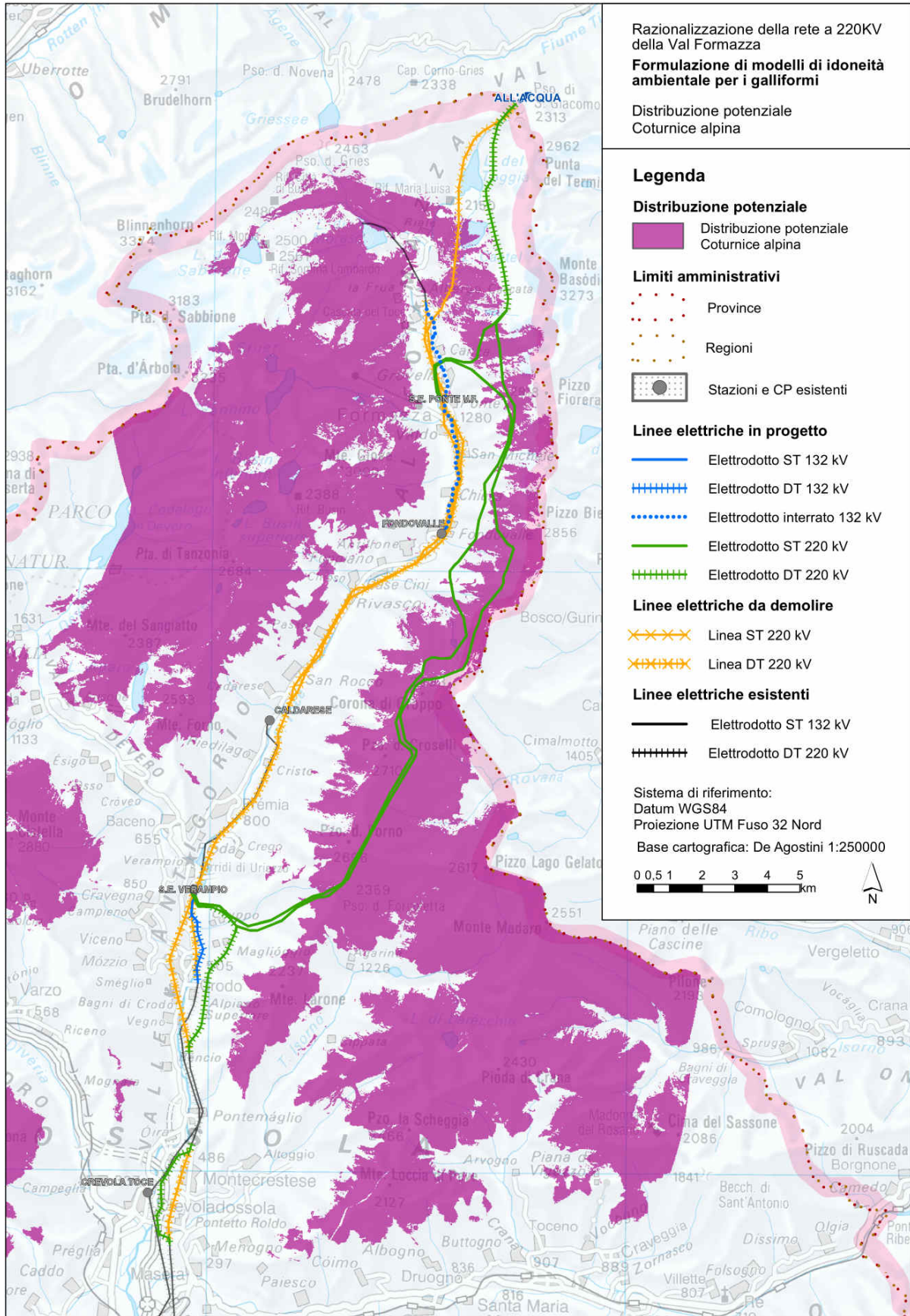

Fig. 12 - Mappa della distribuzione potenziale della Coturnice alpina nell'area considerata.

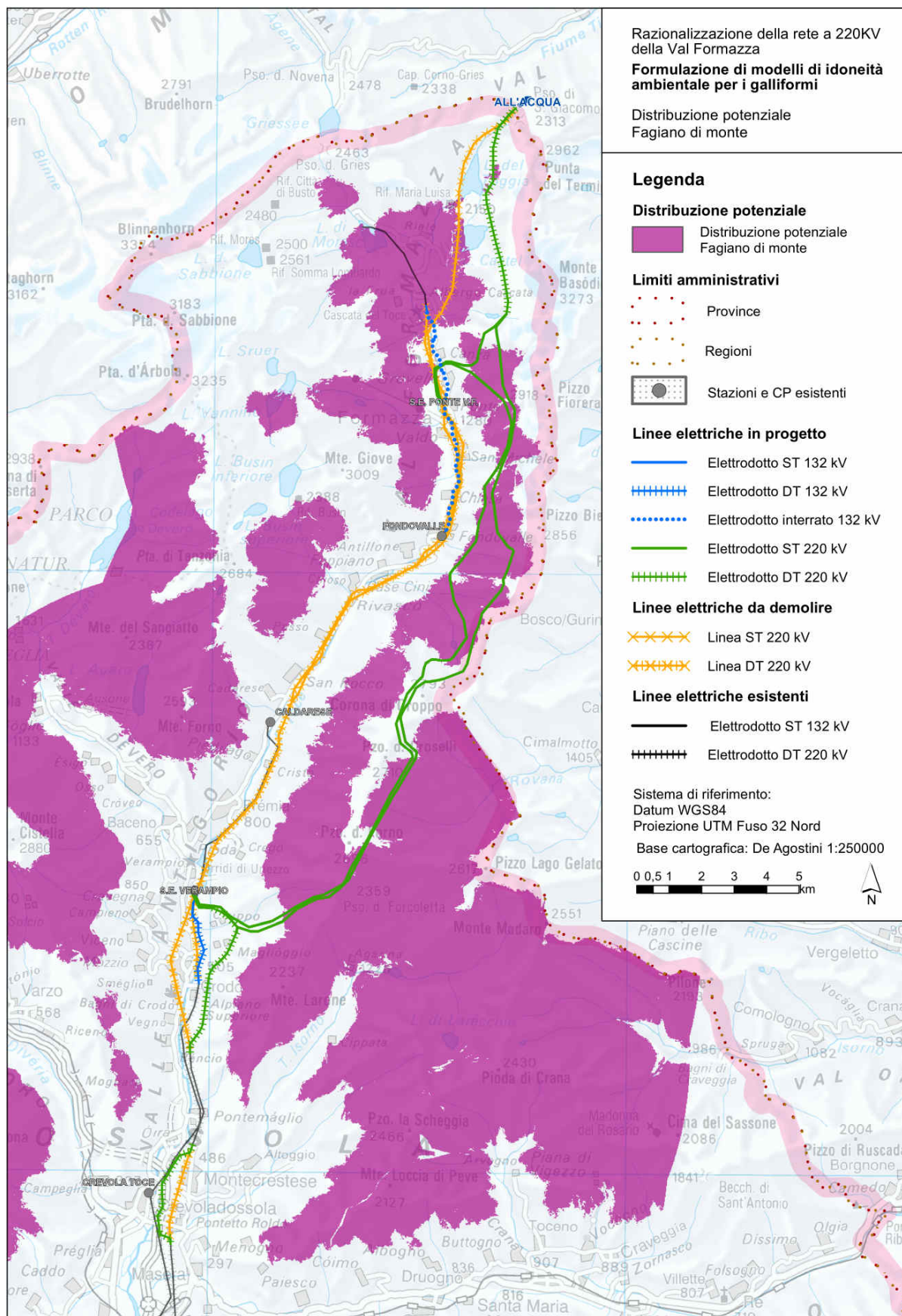

Fig. 13 - Mappa della distribuzione potenziale del Fagiano di monte nell'area considerata.

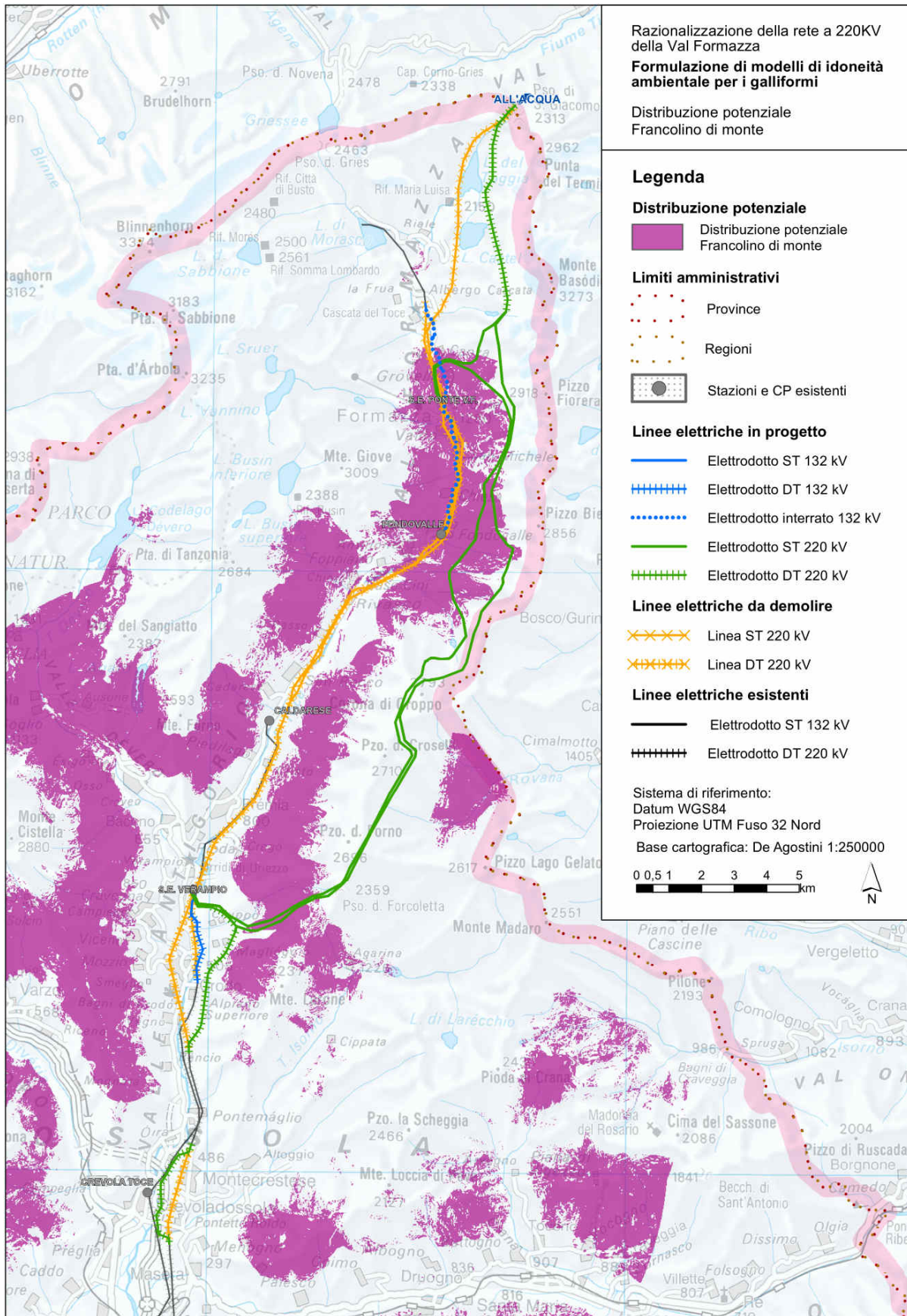

Fig. 14 - Mappa della distribuzione potenziale del Francolino di monte nell'area considerata.

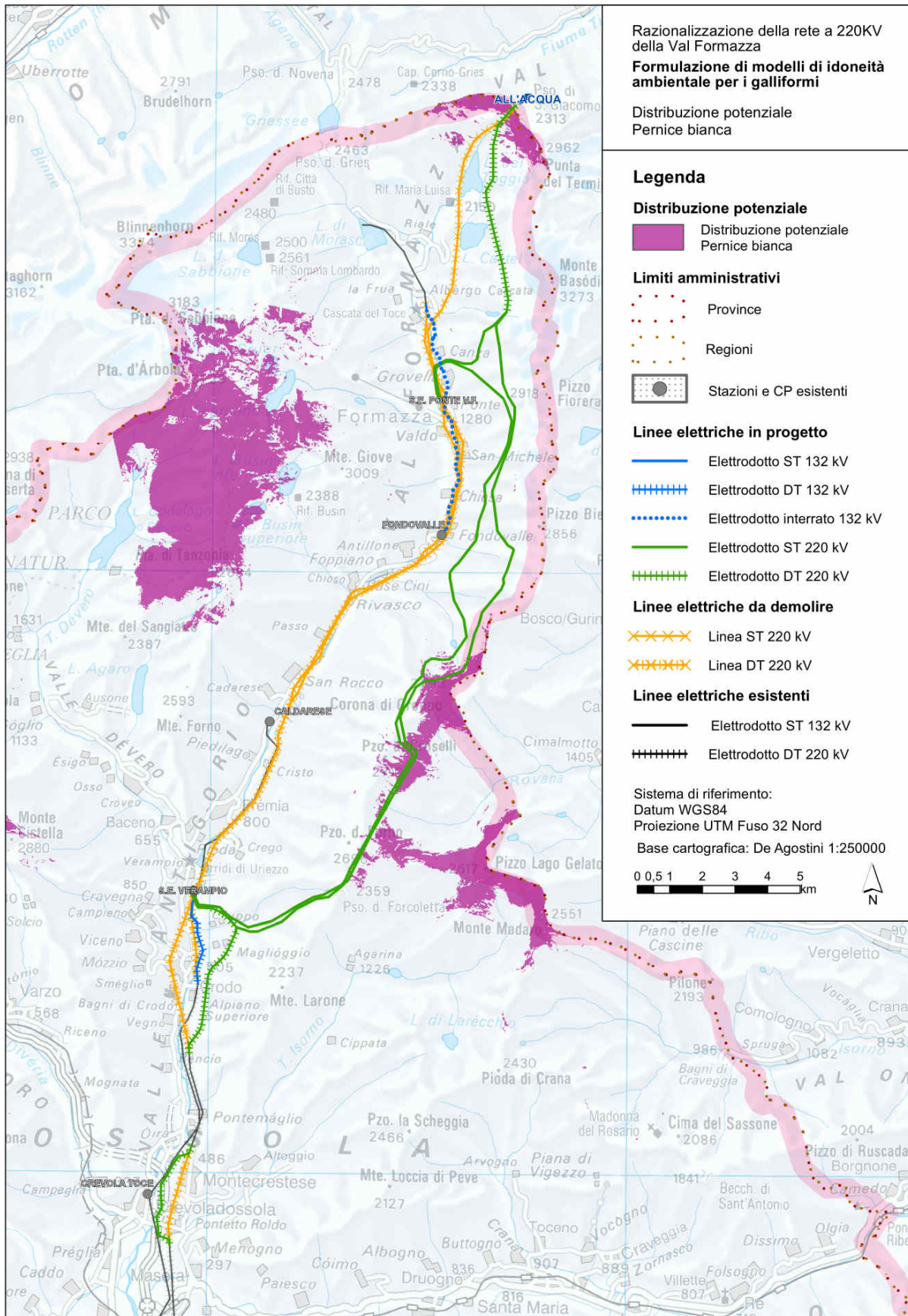

Fig. 15 - Mappa della distribuzione potenziale della Pernice bianca nell'area considerata.

## Opere citate

- Boyce M.S., Vernier P.R., Nielsen S.E., Schmiegelow F.K.A. (2002). Evaluating resource selection functions, *Ecological Modelling* 157: 281-300.
- Franceschi S., Nelli L. Pisani C., Fattorini L. and Meriggi A. (2014). A Monte Carlo Appraisal of Plot and Distance Sampling for Surveys of Black Grouse and Rock Ptarmigan Populations in Alpine Protected Areas. *Journal of Wildlife Management* 78: 359-368.
- Luck G.W. (2002). The habitat requirements of the rufous treecreeper (*Climacteris rufa*). 2. Validating predictive habitat models. *Biological Conservation* 105: 395-403.
- Manel S., Dias, J.M. and Ormerod, S.J. (1999). Comparing discriminant analysis, neural networks and logistic regression for predicting species distributions: a case study with a Himalayan river bird. *Ecological Modelling* 120: 337-347.
- Manel S., Williams, H.C. and Ormerod S.J. (2001). Evaluating presence-absence models in ecology: the need to account for prevalence. *Journal of Applied Ecology* 38: 921-931.
- Massolo A. e Meriggi A. (1995). Modelli di valutazione ambientale nella gestione faunistica. *Ecology, Ethology and Evolution (Supplemento al n° 1)* 7:2-11.
- Massolo A. & Meriggi A. (2007). I modelli di valutazione ambientale per le potenzialità faunistiche: aspetti metodologici e stato in Italia. In: Lucifero M., Genghini M. (a cura di), *Valorizzazione agro-forestale e faunistica dei territori di collina e montagna*. INFS, MIPAF, S.t.e.r.n.a. Ed. Grafiche 3B, Toscanella di Dozza (BO). Pp. 43-77.
- Nelli L. (2013). *Metodi di censimento e definizione dell'idoneità ambientale per la conservazione dei Galliformi alpini, con particolare riferimento alla Pernice Bianca *Lagopus muta helvetica* e al Fagiano di monte *Tetrao tetrix**. (In Italian with an English summary: Census techniques and evaluation of habitat suitability for conservation of alpine galliforms, with particular reference to Rock Ptarmigan *Lagopus muta helvetica* and Black Grouse *Tetrao tetrix*). - PhD thesis in Experimental Ecology, University of Pavia, Pavia, Italy, 186 pp.
- Nelli L., Meriggi A. and Franzoi A. (2013). Habitat selection by breeding rock ptarmigan *Lagopus muta helvetica* in the western Italian Alps. *Wildlife Biology* 19: 382-389.
- Nelli L. (2015). Habitat suitability models and carrying capacity estimations for rock ptarmigan in a protected area of the Italian Alps. *Rivista Italiana di Ornitologia – Research in Ornithology* 85: 23-30.
- Nelli L., Murru M. and Meriggi A. (2016). Effects of density on lek-site selection by Black Grouse *Tetrao tetrix* in the Alps. *Bird Study* 63: 187-195.

- Phillips S.J., Anderson R.P. and Schapire R.E. (2006). Maximum entropy modeling of species geographic distributions. *Ecological Modeling* 190: 231–259.
- Phillips S.J., Dudík M. and Schapire R.E. (2004). A maximum entropy approach to species distribution modeling. *Proceedings of the Twenty-First International Conference on Machine Learning*. Banff, Alberta, Canada, Pp, 655–662.
- Pitelka L.F. & Pitelka F.A. (1993). Environmental decision making: multidimensional dilemmas. *Ecological Applications* 3: 566-568.
- QGIS Development Team (2014). QGIS Geographic Information System. Open Source Geospatial Foundation Project.
- Stockwell D.R.B. and Peterson A.T. (2002). Effects of sample size on accuracy of species distribution models. *Ecological Modelling* 148: 1-13.
- Wisz M.S., Hijmans R.J., Peterson A.T., Graham C.H., Guisan A. and NCEAS Predicting Species Distributions Working Group (2008). Effects of sample size on the performance of species distribution models. *Diversity and Distributions* 14: 763-773.
- Woolf A., Nielsen C.K., Weber T. and Gibbs-Kieninger T.J. (2002). Statewide modeling of bobcat, *Lynx rufus*, habitat in Illinois, USA. *Biological Conservation* 104: 191-198.