

***Indagini per la verifica preventiva del rischio archeologico
relativo alle aree di progetto di un impianto di produzione agro-
energetico integrato sito in agro di Ortona (FG) e Ortanova
(FG) in località San Marchitto e Masseria Toro***

REV. 00 – Emissione

Data: 10 settembre 2021

Comune:	Ortona (FG), Ortanova (FG)
Località:	San Marchitto, Masseria Toro
Committente:	IPC Puglia S.r.l. Via Aterno, 108 66020 – San Giovanni Teatino (CH)
Direzione scientifica:	Soprintendenza Archeologia, Belle Arti e Paesaggio per le province di Barletta-Andria-Trani e Foggia
Società archeologica:	ODOS S.N.C. DI BRUSCELLA ANTONIO E RUSSO CARLA VIA VINCENZO CAPOZZI, 8 71121 FOGGIA C.F./P.IVA. 04124960719 REA 302.501 



ODOS S.N.C.

DI BRUSCELLA ANTONIO E RUSSO CARLA

VIA VINCENZO CAPOZZI, 8

71121 FOGGIA

CELL: 3405809582; 3289126543

E-MAIL: odos-snc@pec.it

C.F./P.IVA. 04124960719

REA 302.501

***Indagini per la verifica preventiva del rischio archeologico
relativo alle aree di progetto di un impianto di produzione agro-
energetico integrato sito in agro di Ortona (FG) e Ortanova
(FG) in località San Marchitto e Masseria Toro***

VALUTAZIONE DEL RISCHIO ARCHEOLOGICO

Soprintendenza Archeologia, Belle Arti e Paesaggio per le province di Barletta-Andria-Trani e
Foggia

Foggia, 10.09.2021

Dott.ssa Carla Russo

Dott. Antonio Bruscella

Elenco dei professionisti abilitati alla redazione del documento di valutazione archeologia n. 4124



Odos s.n.c.
di Bruscella Antonio e Russo Carla
Via Vincenzo Capozzi, n. 8
71121 Foggia
C.F. e P.I.: 04124960719
e-mail: info@odosarcheologia.it



SOMMARIO

1. PREMESSA.....	4
2. IL TRACCIATO DI PROGETTO.....	5
3. METODOLOGIA DI ANALISI	6
4. INQUADRAMENTO STORICO-TERRITORIALE	9
4.1. IL QUADRO GEOGRAFICO ED AMBIENTALE	9
4.2. IL QUADRO STORICO E ARCHEOLOGICO	10
4.3. LA VIABILITÀ ANTICA.....	15
4.4. SCHEDE DEI SITI NOTI	16
5. VERIFICA PREVENTIVA DELL'INTERESSE ARCHEOLOGICO	76
5.1. AREE ARCHEOLOGICHE SOTTOPOSTE A VINCOLO	76
5.3. RISULTATI DELLE RICOGNIZIONI ESPLORATIVE PUNTUALI	76
5.4.1. SCHEDE DI UNITÀ TOPOGRAFICHE (UT)	77
5.4.2. ELENCO DELLE FOTO	77
6. CONCLUSIONI – VALUTAZIONE DEL RISCHIO ARCHEOLOGICO	96
7. BIBLIOGRAFIA	97
8. ALLEGATI	101



1. PREMESSA

Tale studio, commissionato dalla società IPC Puglia srl con sede in Via Aterno, 108, 66020 San Giovanni Teatino (CH) alla Società ODOS s.n.c. con sede in via Vincenzo Capozzi, n. 8 a Foggia, è stato redatto nel rispetto della normativa vigente ai sensi e per gli effetti degli art. 95 e 96 sul “Procedimento di verifica preventiva dell’interesse archeologico” del Decreto legislativo n. 163 del 12.04.06. La presente relazione ha lo scopo di valutare il rischio archeologico relativo alla realizzazione di un impianto di produzione agro energetico integrato in località San Marchitto e Masseria Toro in agro di Ortona e Ortanova (pratica 7KSPML3).

Il seguente studio si articola nella lettura delle caratteristiche geomorfologiche in funzione della ricostruzione dell’evoluzione insediativa del territorio, integrando i dati bibliografici con quelli provenienti dalle indagini territoriali al fine di garantire una corretta analisi del Rischio Archeologico dell’area interessata dal tracciato di progetto.

L’individuazione di zone di rischio, evidenziate nel corso delle indagini territoriali, e la loro eventuale interferenza con le opere in progetto servirà ad indicare i punti significativi dove programmare interventi d’indagine archeologica preventiva quali approfondimenti, attività in campo (per esempio sondaggi conoscitivi e scavi archeologici stratigrafici) e attività di assistenza archeologica, da effettuarsi eventualmente a seguito della progettazione esecutiva e prima dell’inizio dei lavori veri e propri.

2. IL TRACCIATO DI PROGETTO

L'area interessata dal progetto di realizzazione dell'impianto agro-energetico integrato e delle opere ad esso connesse ricade nella porzione sudorientale del territorio comunale di Ortona (FG), in quella meridionale del territorio di Ortanova (FG) e nel settore nordoccidentale dell'agro di Stornara (FG). Nel dettaglio, l'area dell'impianto integrato interessa la zona di San Marchitto – Cavallerizzo, a cavallo tra i territori comunali di Ortona e di Ortanova; 3 dei 5 blocchi che costituiscono l'area dell'impianto sono disposti nelle immediate vicinanze di Masseria San Marchitto (attualmente non più esistente), mentre il blocco più orientale è localizzato immediatamente a NE di Masseria Toro, nel territorio comunale di Ortanova. Il percorso del cavidotto esterno si diparte dall'area sopra indicata lungo strade poderali e provinciali per una lunghezza complessiva di circa 17 km prima di raggiungere il punto di connessione (**fig. 1**).

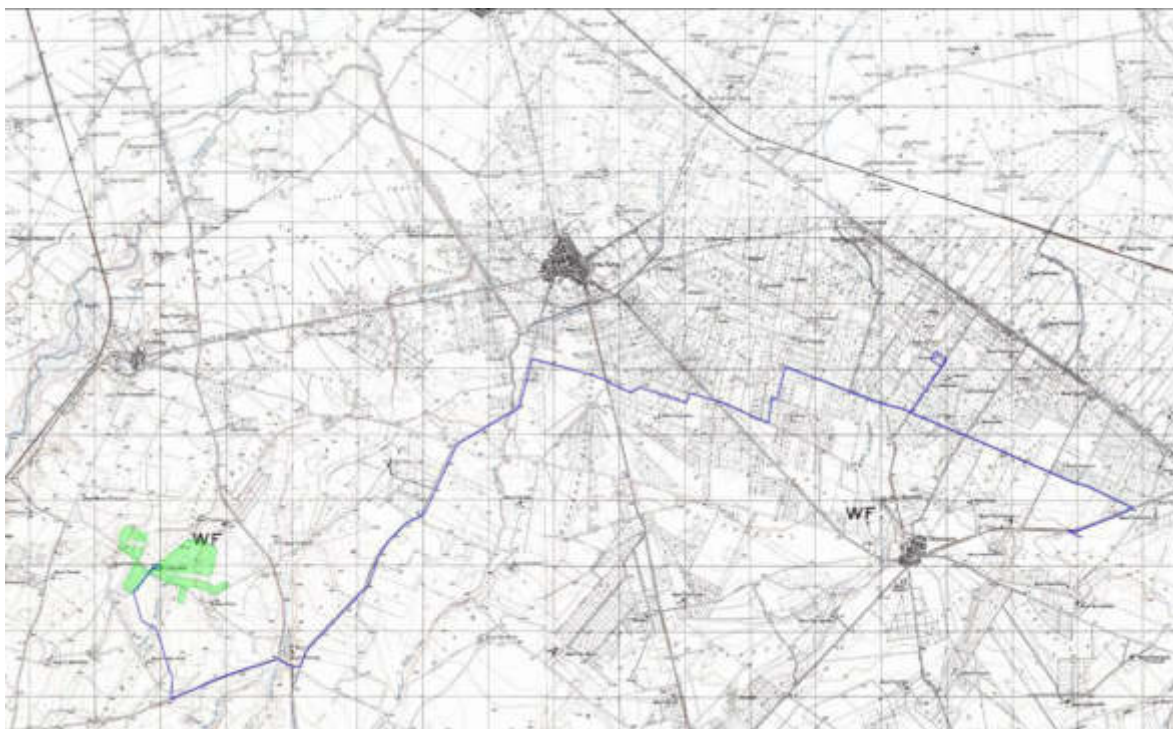

Fig. 1 – Planimetria del progetto su base CTR

Le opere previste si possono suddividere nei seguenti rispettivi interventi:

- a) sistemazione generale e delimitazione dell'area;
- b) realizzazione dell'impianto tecnologico;
- c) realizzazione di un innovativo impianto olivicolo super intensivo (SHD 2.0) integrato all'interno del campo fotovoltaico.

Tali attività si completano con le opere di connessione dell'impianto tecnologico con la rete elettrica nazionale secondo le direttive fornite dalla Società TERNA.

3. METODOLOGIA DI ANALISI

Il lavoro di analisi si è basato sullo spoglio bibliografico dei dati di archivio e bibliografici e della cartografia archeologica del territorio, con particolare riferimento ai dati forniti dalle indagini topografiche effettuate nelle aree prossime a quelle interessate dai lavori, al fine di evidenziare le principali aree a rischio che possono interferire con il progetto.

In realtà il lavoro bibliografico e di archivio riprende quello redatto dalla società Archeologica di Foggia.

In questa sezione vengono poi rese note le metodologie secondo le quali sono state impostate e condotte le attività sul campo. Vengono quindi esplicitati anche tutti i dati relativi alle condizioni del terreno (uso del suolo, stato di lavorazione del terreno e visibilità) che costituiscono, assieme agli elementi geo-morfologici, fattori di estrema rilevanza nella visibilità dei reperti archeologici lungo la superficie dei terreni agricoli.

L'area sottoposta ad attività di ricognizione ricade interamente nel territorio comunale di Ortona (FG), Ortanova (FG) e Stornara (FG). Al fine di offrire un quadro più completo, si è indagata un'area più vasta rispetto ai soli terreni interessati dalle opere in progetto, mediante una fascia di mt. 40 per ciò che concerne i cavidotti.

I campi sottoposti ad indagine sono risultati prevalentemente ad uso seminativo o destinati alla coltivazione di ortaggi, presentandosi in pochi casi anche coltivati a ulivo o edificati.

Nell'ambito dei campi coltivati a cereali, questi ultimi si sono presentati con una lieve ricrescita del grano, e dunque non del tutto ottimali per essere indagati in superficie.

La visibilità, valutata in una scala da 2 (valore minimo) a 4 (valore massimo), è risultata complessivamente da sufficiente a buona. Sufficiente è risultata per esempio la visibilità lungo i campi incolti o edificati; buona è, invece, risultata nei campi fresati e con lieve ricrescita di grano.

Per quanto riguarda, invece, le strategie e le metodologie del lavoro sul campo, la ricognizione è stata eseguita da un'*équipe* specializzata che ha indagato in maniera sistematica e integrale tutti i terreni interessati dalla realizzazione del progetto, procedendo in schiere per file parallele a distanza di mt 10 circa uno dall'altro. A seguito del rinvenimento di materiale archeologico lungo alcuni tratti della superficie indagata – nel caso specifico non è stata rinvenuta alcuna concentrazione di materiale fittile - si è, però, optato per una distanza minore, pari a mt. 5-3 circa fra un archeologo e l'altro per permettere una documentazione di dettaglio delle evidenze archeologiche ed una raccolta sistematica dei reperti.

A queste evidenze è stata assegnata una cifra araba, preceduta dalla sigla UT (Unità Topografica), comprendendo in questa espressione l'unità minima di individuazione di un'evidenza archeologica di superficie.

La documentazione dei resti rinvenuti è stata eseguita attraverso la redazione di una scheda di Unità Topografica.

In particolare si è proceduto alla compilazione di schede articolate in gruppi di più voci che forniscono dati in merito a:

- La precisa localizzazione dell'UT (provincia, comune, località, coordinate, cartografia);
- Il contesto ambientale in cui è collocata (carta geopedologica di riferimento, acque di superficie, andamento del terreno, utilizzo del suolo);
- I caratteri specificatamente archeologici (dimensioni UT, orientamento UT, superficie UT, grado di leggibilità, reperti per mq.);
- I reperti rinvenuti (primo inventario, reperti lasciati sul campo);
- L'interpretazione, con voci inerenti la funzione, la datazione e la tipologia insediativa dell'UT.

Altri campi risultano invece destinati all'annotazione di notizie raccolte sul luogo e d'archivio, rimandi bibliografici (per i siti noti/editi), documentazione fotografica prodotta, riferimenti ad altre schede, ecc.

Per quel che concerne la documentazione cartografica, sul campo è stata utilizzata, oltre ai fogli IGM e alla cartografia catastale, un'ortofotocarta sia per la registrazione delle condizioni di visibilità, che dell'utilizzo del suolo e delle condizioni del terreno dei campi sottoposti ad indagine.

Nell'ambito del lavoro di prospezione, oltre all'utilizzo del suolo, è stato registrato sul campo il valore della visibilità. Per la rappresentazione dei diversi tipi di utilizzo del suolo (**Tav. A 1**) sono stati adoperati quattro diversi colori:

- Marrone: terreni arati o con lieve ricrescita di grano;
- Verde scuro: terreni coltivati a uliveto;
- Indaco: edificato;
- Giallo: ortaggi

Naturalmente la ricognizione è stata impostata in relazione soprattutto al valore di visibilità riscontrato sulla superficie del terreno durante il lavoro di prospezione. Per la definizione della visibilità del terreno è stata concepita una scala di tre valori, basata sulle

condizioni ed utilizzo del suolo, cui corrispondono altrettanti colori sulla “carta della visibilità” (**Tav. A 2**):

- Buona (colore giallo): campi fresati o con lieve ricrescita di grano;
- Sufficiente (colore verde acqua): terreni coltivati a uliveto;
- Insufficiente (colore viola scuro): porzioni di terreno incolti o edificati.

4. INQUADRAMENTO STORICO-TERRITORIALE

4.1. Il quadro geografico ed ambientale

In relazione alle tavolette IGM in scala 1:25.000, l'area delle opere in progetto interessa i fogli 175 IV NE Ortona e 175 I NO Orta Nova.

Dal punto di vista della geomorfologia, l'area interessata dalla realizzazione delle opere in progetto è posta in una zona caratterizzata da lievi variazioni di quota: si registrano valori altimetrici compresi tra circa 130 m s.l.m. e 160 m s.l.m. nella zona interessata dalla realizzazione dell'impianto integrato, mentre il percorso del cavidotto esterno attraversa una zona caratterizzata da quote comprese tra 145 m s.l.m., nel suo tratto iniziale, che progressivamente digradano fino a raggiungere i 78 m s.l.m. (settore settentrionale).

Il Tavoliere è caratterizzato da un'elevazione media non superiore a un centinaio di metri, e le forme del rilievo sono rappresentate da una serie digradante di ripiani variamente estesi collegati da nette scarpate. I ripiani e le scarpate risultano dissecati da ampie ed estese vallate caratterizzate da versanti terrazzati, che si svasano in larghe pianure alluvionali.

La morfologia quindi, rispecchia fedelmente il modellamento operato dagli agenti esogeni in relazione alle ripetute oscillazioni marine verificatesi a partire del Pleistocene medio-superiore, a causa di eventi climatici e tettonico-eustatici. Infatti la successione stratigrafica che caratterizza questo dominio è tipica di quella di ambienti litorali (spiaggia, delta) e continentali (depositi alluvionali fluviali) che testimoniano la regressione marina contestuale all'emersione dell'area, iniziata nel Pleistocene inferiore. Pertanto le litologie prevalenti, affioranti nell'area risultano costituite da depositi conglomeratici e da depositi sabbiosi-argillosi-marnosi, più precisamente trattasi di sabbie straterellate giallastre a volte pulvirulente con intercalazioni argillose, ciottolose e concrezioni calcaree, passanti verso il basso a depositi ciottolosi localmente cementati con ciottoli di piccole e medie dimensioni, con intercalazioni sabbiose giallastre con inclinazione costante verso Est. L'area oggetto di questo lavoro, poco o nulla si discosta da queste caratteristiche morfologiche e litologiche. In particolare tale area risulta situata su di un esteso ripiano sub-pianeggiante digradante verso E, con assetto monoclinale, delimitato ad ovest dall'attuale valle del F. Carapelle. La superficie di spianamento risulta inoltre solcata da alcuni corsi d'acqua, con andamento circa nord-est/sud-ovest, inattivi o attivi solo stagionalmente, localmente definiti "marane" o riportati sulla carta topografica come

canali. Tra questi si ricordano: Marana S. Marchitto e Marana del Toro, affluente in destra idrografica del Canale S. Spirito. Tutte queste piccole vallecole hanno contribuito al modellamento della superficie sub-pianeggiante, creando, nel tempo, una serie di blande dorsali, incise su entrambi i lati da corsi d'acqua e dal tipico assetto monoclinale, cioè con il versante occidentale caratterizzato da un'inclinazione maggiore rispetto a quello orientale.

Quanto all'idrografia, l'area dell'impianto integrato in progetto è localizzata in una zona caratterizzata dalla presenza di diversi corsi d'acqua secondari, che in alcuni casi intercettano direttamente l'area delle opere in progetto; per quanto concerne l'idrografia principale, il corso d'acqua più vicino è rappresentato dal Torrente Carapelle, che scorre a circa 2,7 Km a O del blocco più occidentale dell'impianto integrato.

In riferimento al substrato geologico, secondo la lettura della Carta Geologica d'Italia, l'area interessata dalle opere in progetto è ubicata in una zona caratterizzata dalla presenza esclusiva della diverse formazione geologica denominata QC2 (Ciottolame incoerente. Ciottolame calcareo e selcioso misto ed alternato a sabbie. Molto permeabile).

I suoli sono uniformi, scuri e complessi dal punto di vista pedologico, e risultano in prevalenza di natura calcarea, con sporadiche presenze di suoli sabbiosi e silicei; oggi presentano una sviluppata acidità e un basso contenuto organico tanto da essere definiti "stepposi", non tanto a causa dei fattori climatici, quanto piuttosto a causa degli stanziamenti umani che si sono succeduti nell'area i quali hanno comportato degrado dell'*humus*, soprattutto a seguito delle trasformazioni intensive dovute alla meccanizzazione. Lo strato vegetativo presenta uno spessore medio che varia tra i 30 e i 50 cm.

4.2. Il quadro storico e archeologico

La fitta concentrazione nella provincia di Foggia di nuclei insediativi umani pertinenti a frequentazioni preistoriche, riferibili soprattutto al Neolitico, determina i cosiddetti "villaggi trincerati" i quali delineano una peculiarità nel panorama italiano ed europeo. Recenti ricerche documentano una persistente frequentazione di questi luoghi anche nell'Età del Bronzo, dove le piste si trasformano in vere e proprie vie di comunicazione, rimanendo quasi immutate fino alla nascita dei tratturi. Il complicato coacervo di popolazioni che durante l'età dei metalli iniziano ad assumere caratteri e connotati propri, vedono nel popolo dei dauni¹ una delle forme culturali della Puglia arcaica più peculiari. E

¹ Il termine "dauni" è presente solo nelle fonti romane anche se di derivazione greca; compare in Diodoro (XIX, 10, 2), Polibio (III, 88, 3-5) e Strabone (V, 4, 2), mentre sembra ignorato da Livio.

se geograficamente il limite meridionale è rappresentato dal fiume Ofanto, ed in particolar modo dal circondario della città di Canosa, il limite settentrionale è dato da un altro fiume, ovvero il Fortore. Quest'area si connota anche come zona di cerniera con il mondo sannita, ovvero all'area frentana, gravitante soprattutto nella zona pertinente a *Teanum Apulum*.

Per i Dauni il sistema abitativo-insediativo risulta caratterizzato da nuclei sparsi, alternati ad insediamenti più grandi, che rimarranno pressoché inalterati fino all'età romana, dove a capanne si sostituiranno edifici in muratura. Tra i prodotti artistici, oltre alla ceramica geometrica, un ruolo di primo piano rivestono le stele iconiche antropomorfe, concentrate soprattutto sull'area garganica, finemente incise su entrambe i lati, segnacoli utilizzati ad espressione del mondo dell'aldilà. Arpi², *Tiati* e *Luceria* sono le città più influenti della Daunia settentrionale.

Il processo di romanizzazione della Daunia inizia quando Arpi nel 326 a.C., nel corso della seconda guerra sannitica, si alleò con Roma. Nel 321 a.C. è *Luceria* ad essere assediata dai Sanniti che l'espugnano l'anno dopo, sollecitando la reazione di Roma. Infatti, pochi anni dopo, nel 315-314 a.C. quest'ultima iniziò a tessere la sua strategia di conquista dell'Apulia e sotto il consolato di T. Vetrurio Calvino e Spurio Postumio vennero dedotti a *Luceria* 2500 coloni originando la colonia di diritto latino. L'evento che segnò il definitivo tramonto della civiltà daunia si colloca alla fine del III secolo a.C. con la guerra annibalica che diede sostanzialmente inizio al processo di romanizzazione di queste terre. Agli inizi del III sec. a.C. una delle conseguenze più immediate sorte a conclusione delle guerre sannitiche fu la grande quantità di *ager publicus* a disposizione di Roma, la quale mediante l'istituzione di nuove entità politico-urbanistiche, quali colonie e municipi, consolidò la sua egemonia espandendosi capillarmente in questi territori. A seguito della guerra tra Roma e Taranto³ e la relativa alleanza tra quest'ultima e il re dell'Epiro, sul suolo daunio si combatté presso Ascoli Satriano una delle battaglie più cruente dell'antichità, conclusasi con la vittoria di Pirro.

Durante la Seconda guerra punica emerge in queste zone la figura di Annibale; nel 217 a.C. si accampa presso Bovino, e trova *Luceria* ed Arpi che gli si oppongono; la guerra si concluderà con la battaglia per antonomasia avvenuta presso Canne il 2 agosto del 216 a.C.

² Arpi fu uno dei centri dauni principali, la cui fondazione si fa risalire alla figura mitica di Diomede. Abbandonata nel tardoantico e progressivamente soggetta all'impaludamento delle acque provenienti dal fiume Celone, oggi ci testimonia la sua grandezza il monumentale aggere realizzato nel IV secolo a.C., lungo circa 13 chilometri che delimita un'area di 1000 ettari.

³ 280-275 a.C.

La conquista di Arpi da parte di Annibale e il passaggio di molte città e popolazioni tra le fila di quest'ultimo, eccetto *Luceria* rimasta fedele a Roma, inducono Roma stessa a punire in seguito Arpi con la fondazione della colonia di diritto romano di Siponto.

Dal III sec. a.C. inizia la massiccia fase di riorganizzazione territoriale e di assoggettamento politico-culturale della Daunia. In età augustea vengono creati dei distretti regionali e la Daunia viene compresa nella *regio secunda*, quella dell'*Apulia et Calabria*. Sotto Diocleziano queste diventeranno strutture amministrative simili alle province dell'Impero. Infine, in età tardoantica riemerge un'organizzazione di tipo paganico-vicario⁴. I dati archeologici sul tardoantico in Daunia attestano una sorta di controtendenza: sostanziale prosperità, tanto che si registra, soprattutto nell'area ofantina e nel Subappennino dauno, un incremento di strutture abitative rurali, anche di considerevoli dimensioni, rispetto alla media età imperiale.

Il quadro cambia di lì a poco e se nel Tardoantico la scelta insediativa privilegia i pianori ed i fondovalle con densità significative e propensione di *vici* votati alla policoltura ed a specializzazioni produttive, nell'Altomedioevo si scelgono ubicazioni su alture isolate e legate allo sfruttamento di elementi difensivi naturali. I conflitti tra Bizantini e Longobardi, con la data della spedizione di Costante II nel 663, legata alla distruzione di *Luceria*, fanno da sfondo alle vicende locali per diversi secoli: dal VI al XI.

Sicuramente l'instabilità politica dell'Altomedioevo determinò molta incertezza e destabilizzazione oltre che un accentuato spopolamento di queste zone; dopo il 1000 la frontiera settentrionale della Puglia si corona di città in funzione anti longobarda; questo nuovo sistema difensivo bizantino su iniziativa catapanale⁵ ha anche scopo di ripopolare queste terre.

A frenare questo processo di scollamento subentra il potere religioso; tra l'XI ed il XII secolo gli ordini monastici danno vita ad una vera propria colonizzazione, mettendo come rete di controllo del territorio abbazie e conventi. Il quadro politico successivo registra l'uscita dalle vicende politiche del condottiero Melo, il quale però prima ottenne dall'imperatore tedesco Enrico II la promessa di un'alleanza per contrastare i Bizantini; si apre una nuova pagina: Enrico II scende in Puglia. Intanto l'opera di penetrazione normanna fu capillare ma a questi si oppose Papa Leone IX. Roberto il Guiscardo venne proclamato da Papa Nicolò II "*duca della Puglia*". Ma la speranza della pace si rivelò ben

⁴ Volpe 1990, p. 80.

⁵ Sorsero *civitas* prettamente con funzioni difensive, ma che quasi subito furono assunte a rango di sedi vescovili e in breve si connotarono con tessuti urbani non trascurabili: *Civitate*, *Dragonara*, *Fiorentino*, *Montecorvino*, *Tertiveri* e *Troia* che saranno nuovamente abbandonate, ad eccezione dell'ultima, nel tardo medioevo.

presto effimera. L'intera regione, forte anche dell'appoggio del Papa e dell'imperatore tedesco Lotario II, si ribellò a Ruggero II che fu costretto a riconquistarla con le armi.

La Capitanata assistette poi alle complesse vicende dinastiche dei Normanni che si conclusero con il matrimonio tra Enrico VI di Svevia e Costanza d'Altavilla, figlia di Ruggero II, matrimonio dal quale nacque lo *Stupor Mundi*. Siamo all'avvento degli Svevi. Dominatori Normanni, Svevi, e Aragonesi si succedettero nel dominio di queste terre fino alla metà del XV secolo. La conseguenza più immediata fu una forte antropizzazione di questi luoghi e la realizzazione di grandi opere architettoniche. Alla metà del XV secolo sorgono castelli, *oppida*, ma anche splendidi edifici di culto, convogliando in queste zone grandi flussi di pellegrini. In età sveva e successivamente in quella angioina nacquero masserie regie dedite alla produzione cerealicola, materie prime la cui parte maggiore, successivamente, servì al rifornimento della capitale del regno, tanto che tutto il territorio lucerino divenne "*terraggio*". Con l'istituzione della Dogana delle pecore nel 1447, operativa fino al 1806, questo ruolo di granaio del mezzogiorno non si sminuì.⁶

Concentrando ora l'attenzione sulle aree di progetto si è pensato di offrire uno spaccato che tenesse conto del grande centro di Herdonia.

I risultati di tale fase della ricerca sono di seguito esposti in maniera riassuntiva all'interno del presente capitolo, a corredo ed integrazione del quale seguono il database con la schedatura dei 28 siti noti censiti complessivamente.

Si precisa che nel presente capitolo si dà notizia dei rinvenimenti archeologici editi/noti di cui si dispone di informazioni tali da poterne dettagliare in maniera sufficientemente adeguata i rispettivi dati circa la localizzazione, la tipologia insediativa e la cronologia

L'abitato antico di Ortona. Secondo l'ipotesi ricostruttiva proposta da R. Iker, l'abitato daunio di Herdonia (IX-IV sec. a.C.) si sviluppava lungo un'area di circa 600 ha che inglobava zone frequentate già in età neolitica e nel corso dell'età del Bronzo: tale area era estesa a ovest fin quasi al corso attuale del Carapelle, a nord fino alla località Cavallerizzo (compreso l'odierno paese di Ortona), a est fino alla località Monterozzi e a sud fino alle località Sedia di Orlando-Valle Scodella (poco oltre Masseria Maria Francesca, a circa 500 m a N dell'area interessata dall'impianto integrato in progetto). Esso si caratterizzò per la presenza di nuclei abitativi inframezzati da aree di necropoli, da spazi liberi e da quelli destinati alle attività agricole, artigianali e all'allevamento; non sono documentate strutture di carattere difensivo come aggeri e fossati, la cui esistenza è stata sinora supposta

⁶ A Federico successe il figlio Manfredi, che venne incoronato a Foggia l'11 agosto del 1258, dopo una lunga contesa sulla successione. Manfredonia raccolse in pratica l'eredità della vicinissima Siponto, ormai decaduta per l'insabbiamento del porto e per l'impaludamento circostante.

esclusivamente sulla base della lettura di labili tracce visibili in fotografia aerea.

La città romana di Herdonia si estendeva lungo un'area pari a circa 20 ha, corrispondenti alla superficie complessiva dei pianori sommitali di tre colline, già occupate in età daunia: essi delimitano uno spazio pseudo-trapezoidale dal profilo ondulato, immediatamente a SSO dell'attuale abitato di Ortona e affacciato a ovest sul Carapelle. Lungo i bordi delle alture fu realizzata la cinta muraria e, in corrispondenza dei lievi avvallamenti che le separano, furono sistemate le porte urbane, all'esterno delle quali vennero impiantati spazi necropolari.

Alcuni settori della città romana, di cui sono noti il foro, fiancheggiato dalla via Traiana, oltre che importanti edifici e strutture quali la basilica, il tempio italico, il macellum, le terme, l'anfiteatro, impianti artigianali, abitazioni e botteghe, furono rioccupati dall'abitato altomedievale, la cui fisionomia rimane allo stato attuale delle ricerche da meglio definire, e da quello successivo bassomedievale, abbandonato alla fine del XV secolo, di cui si distingue il cosiddetto Castello di età federiciana.

L'età neolitica. La ricerca, condotta in maniera sistematica su tutte le monografie, volumi miscelanei e riviste disponibili, ha consentito il censimento di 23 siti dei 28 complessivamente censiti, riconducibili alla tipologia insediativa del villaggio trincerato di età neolitica, riconosciuti in larga misura mediante aerofotointerpretazione. Tra essi, si segnalano quelli più prossimi alle opere in progetto, come di seguito indicato: ORD1, in località San Marchitto, a circa 80 m a SSE dell'area di progetto dell'impianto; ORT5, immediatamente a sud del tratto di cavidotto esterno che si sviluppa in località Mass. Durando; ORT6, ORT8, ORT11, ORT12, ORT13, anch'essi a ridosso del tratto di cavidotto esterno che attraversa la località Grassano.

L'età romana, tardoantica e medievale. In riferimento al periodo considerato, è documentabile la presenza di 5 siti nelle aree limitrofe a quelle interessate dalle opere in progetto, tra cui si evidenzia la necropoli tardoantica e altomedievale di località San Marchitto (ORD2), immediatamente a ovest dell'area di progetto, e l'insediamento di età tardo repubblicana di loc. San Marchitto/Mass. Camerina (ORD3), a circa 150 m a N dell'area di progetto.

Le centuriazioni di età romana

Testimonianze della marcata ridefinizione del paesaggio agrario legata alle riforme fondiarie disposte nei decenni finali del II sec. a.C., nell'ambito di un programma di riorganizzazione agrimensoria che avrebbe coinvolto vasti territori della Daunia antica, gli interventi di parcellizzazione dell'*ager publicus* riconducibili ad età graccana e documentati dai *Libri Coloniarum* troverebbero un riscontro diretto nelle tracce di centuriazione

individuare mediante la lettura delle fotografie aeree che investono più territori comunali quali quelli di Ascoli Satriano, Ortona, Orta Nova, Stornara, Foggia, Lucera e Troia.¹ Tali interventi costituiscono solo uno dei tasselli della stratificazione di sistemazioni agrarie realizzate già in antico, a cui si sono succedute quelle che, in forme e tempi diversi, hanno portato alla definizione dell'attuale assetto fondiario.

Limitatamente all'area in esame, l'analisi delle aerofotografie scattate da Bradford, dei fotogrammi I.G.M. del 1954-1955 e di quelli dell'Aeronautica Militare del 1957, ha permesso la lettura di tracce di due sistemi di centuriazioni localizzati uno a E, l'altro a O-NO di Herdonia. Se tra gli studiosi vi è accordo sul modulo delle maglie adottato, uguale a 20 actus di lato, vanno registrate divergenze, invece, quanto agli orientamenti: Jones ricostruì le due griglie di centurie con orientamenti non reciprocamente concordi; al contrario, Schmiedt elaborò uno schema ricostruttivo secondo cui entrambe le centuriazioni sarebbero state orientate in senso SO-NE, seguendo la linea di pendenza del terreno.

4.3. La viabilità antica

La porzione di territorio interessata dal progetto era attraversata da alcuni percorsi viari antichi il cui riconoscimento e la cui ricostruzione dei tracciati sono legati al lavoro di Giovanna Alvisi ed alla sua opera *La Viabilità romana della Daunia* edito nel 1970. La combinazione dei dati ricavati dagli Itinerari antichi, dalle fonti letterarie ed epigrafiche, dall'analisi delle infrastrutture viarie conservate e dall'interpretazione delle anomalie riscontrate in fotografia aerea ha permesso di ricostruire i percorsi delle grandi vie di comunicazione e di quelle secondarie che attraversarono la Daunia in età romana.

Gli studi sinora condotti, basati sull'analisi dei dati ricavati dagli Itinerari antichi, dalle fonti letterarie ed epigrafiche e soprattutto dall'interpretazione delle anomalie riscontrate in fotografia aerea, hanno permesso di ricostruire i percorsi delle grandi vie di comunicazione e di quelle secondarie che attraversarono la Daunia in età antica.

In riferimento all'area interessata dall'impianto agro-energetico integrato in progetto (cfr. **Tav. A3**), si segnala il passaggio di almeno 3 assi stradali orientati in senso SSE-NNO, provenienti dall'abitato di Herdonia, di cui uno posto in collegamento con il tracciato che collegava la città herdonitana con Venusia. Va inoltre posto in evidenza il passaggio della via Traiana che corre sfruttando il tracciato della strada secondaria proveniente da Ortona e diretta a Stornara, che riprende il percorso del Tratturello Cerignola-Ponte di Bovino. Riconosciuta come una delle arterie di comunicazione principali che solcarono la Daunia nel corso dell'età romana, la via Traiana dovette certamente svolgere un ruolo imprescindibile per lo sviluppo della vicina Herdonia, centro di nodale

importanza nell'ambito dell'intero sistema viario del Tavoliere. Proveniente da Aecae, la via faceva il suo ingresso nella città herdonitana dalla porta urbana nord-occidentale dopo aver attraversato un paleoalveo del torrente Cervaro, la centuriazione a O della civitas e il ponte sull'attuale corso del canale Ponte Rotto, di cui oggi mal si conservano i ruderi. All'interno del circuito urbano la strada assumeva un andamento rettilineo interrotto da un angolo retto in corrispondenza della fontana che fiancheggiava la cosiddetta 'palestra'; uscita dalla porta NE, l'arteria viaria proseguiva in direzione Canusium, verso l'odierno centro di Stornara, intercettando prima una necropoli extraurbana, poi la limitatio localizzata a E della città. Sulla scorta dei dati editi disponibili, limitatamente alla zona oggetto di interesse, si segnala il passaggio di una fitta trama di assi viari di orientamento eterogeneo nelle aree limitrofe a quelle direttamente interessate dalle opere da realizzare; tra essi, in particolare, si evidenzia il passaggio di una strada orientata in senso N-S, che doveva verosimilmente collegare Luceria a Teanum Apulum, a circa 2,5 km a Ovest dell'estremo settore occidentale delle opere in progetto, e di un asse viario localizzato a circa 350 m a Est dell'estremo settore orientale delle opere in progetto, anch'esso orientato in senso N-S.

4.4. Schede dei siti noti e studio aerofotografico

Nell'area direttamente coinvolta dal progetto dell'impianto non vi sono siti archeologici. Nel comprensorio però ricadono diversi siti evidenziati dallo studio bibliografico e nel corso di altre indagini di superficie di cui si fornisce una breve schedatura. **(Tav. A 3)**.

ID:

Dati topografici

Numero sito:	<input type="text" value="ORD1"/>	IGM Foglio:	<input type="text" value="175"/>	Quadrante:	<input type="text" value="IV"/>	Tavoletta:	<input type="text" value="NE"/>
Nome Tavoletta:	<input type="text" value="Ortona"/>	Provincia:	<input type="text" value="FG"/>				
Comune:	<input type="text" value="Ortona"/>	Località:	<input type="text" value="San Marchitto"/>				
Coordinata Est:	<input type="text" value="552577"/>	Coordinata Nord:	<input type="text" value="4570347"/>				

Inquadramento Crono-Tipologico

Tipologia: <input type="text" value="villaggio"/>			
Arco cronologico: <input type="text" value="età neolitica"/>			
Neolitico	Eneolitico	Età del Bronzo	Età del Ferro
<input type="checkbox"/> Neolitico antico <input type="checkbox"/> Neolitico medi <input type="checkbox"/> Neolitico finale <input checked="" type="checkbox"/> Neolitico generico	<input type="checkbox"/> Eneolitico	<input type="checkbox"/> Protoappennico antico <input type="checkbox"/> Protoappenninico <input type="checkbox"/> Appenninico antico <input type="checkbox"/> Appenninico recente <input type="checkbox"/> Bronzo recente <input type="checkbox"/> Bronzo generico	<input type="checkbox"/> Prima età del Ferro <input type="checkbox"/> X a C IX <input type="checkbox"/> a C VIII <input type="checkbox"/> a C VII <input type="checkbox"/> a C VI a <input type="checkbox"/> C <input type="checkbox"/> V a C <input type="checkbox"/> <input type="checkbox"/> Età del Ferro generica
<input type="checkbox"/> Età romana generica			
Età Repubblicana	Età Primo-Medio imperiale	Età Tardoantica	
<input type="checkbox"/> Fine IV a C <input type="checkbox"/> III a C <input type="checkbox"/> II a C <input type="checkbox"/> I a C <input type="checkbox"/> Età repubblicana generica	<input type="checkbox"/> I d C <input type="checkbox"/> II d C <input type="checkbox"/> III d C <input type="checkbox"/> Età imperiale generica	<input type="checkbox"/> IV d C <input type="checkbox"/> V d C <input type="checkbox"/> VI d C <input type="checkbox"/> Età tardoantica generica	
Età Altomedioevale	Età Medioevale		
<input type="checkbox"/> VII d C <input type="checkbox"/> X d C <input type="checkbox"/> VIII d C <input type="checkbox"/> IX d C <input type="checkbox"/> Altomedioevo	<input type="checkbox"/> XI d C <input type="checkbox"/> XIV d C <input type="checkbox"/> XII d C <input type="checkbox"/> XIII d C <input type="checkbox"/> Medioevo		

Posizionamento:	<input type="text" value="Area precisa"/>
Tipologia fonte:	<input type="text" value="Fotografia aerea"/>

Affidabilità

Affidabilità tipologia:	<input type="text" value="Ottima"/>	<input type="checkbox"/> Verifica sul campo
Affidabilità cronologia:	<input type="text" value="Ottima"/>	
Affidabilità posizionamento:	<input type="text" value="Ottima"/>	Riferimento UT: <input type="text"/>

Interpretazione

Descrizione:

L'analisi archeologica aerofotointerpretativa effettuata per conto della Soprintendenza per i Beni Archeologici della Puglia preliminarmente alla realizzazione di un parco eolico in località San Marchitto, ha consentito l'individuazione di un villaggio a ovest della Marana S. Marchitto, di forma ovale allungata (215x125 m), dotato di singolo fossato e di compounds interni.

Note:

Bibliografia

Relazione archeologica d'archivio; PPTR_area a rischio archeologico_FG007117

ID:

Dati topografici

Numero sito:	<input type="text" value="ORD2"/>	IGM Foglio:	<input type="text" value="175"/>	Quadrante:	<input type="text" value="IV"/>	Tavoletta:	<input type="text" value="NE"/>
Nome Tavoletta:	<input type="text" value="Ortona"/>	Provincia:	<input type="text" value="FG"/>				
Comune:	<input type="text" value="Ortona"/>	Località:	<input type="text" value="San Marchitto"/>				
Coordinata Est:	<input type="text" value="552756"/>	Coordinata Nord:	<input type="text" value="4570939"/>				

Inquadramento Crono-Tipologico

Tipologia: <input type="text" value="necropoli/insediamento rurale non meglio precisabile; necropoli"/>			
Arco cronologico: <input type="text" value="IV-VI sec. d.C.; VII sec. d.C."/>			
Neolitico	Eneolitico	Età del Bronzo	Età del Ferro
<input type="checkbox"/> Neolitico antico <input type="checkbox"/> Neolitico medi <input type="checkbox"/> Neolitico finale <input type="checkbox"/> Neolitico generico	<input type="checkbox"/> Eneolitico	<input type="checkbox"/> Protoappenninico antico <input type="checkbox"/> Protoappenninico <input type="checkbox"/> Appenninico antico <input type="checkbox"/> Appenninico recente <input type="checkbox"/> Bronzo recente <input type="checkbox"/> Bronzo generico	<input type="checkbox"/> Prima età del Ferro <input type="checkbox"/> X a C IX <input type="checkbox"/> a C VIII <input type="checkbox"/> a C VII <input type="checkbox"/> a C VI a <input type="checkbox"/> C <input type="checkbox"/> V a C <input type="checkbox"/> <input type="checkbox"/> Età del Ferro generica
<input type="checkbox"/> Età romana generica			
Età Repubblicana	Età Primo-Medio imperiale	Età Tardoantica	
<input type="checkbox"/> Fine IV a C <input type="checkbox"/> III a C <input type="checkbox"/> II a C <input type="checkbox"/> I a C <input type="checkbox"/> Età repubblicana generica	<input type="checkbox"/> I d C <input type="checkbox"/> II d C <input type="checkbox"/> III d C <input type="checkbox"/> Età imperiale generica	<input type="checkbox"/> IV d C <input type="checkbox"/> V d C <input type="checkbox"/> VI d C <input checked="" type="checkbox"/> Età tardoantica generica	
Età Altomedioevale	Età Medioevale		
<input checked="" type="checkbox"/> VII d C <input type="checkbox"/> X d C <input type="checkbox"/> VIII d C <input type="checkbox"/> IX d C <input type="checkbox"/> Altomedioevo	<input type="checkbox"/> XI d C <input type="checkbox"/> XIV d C <input type="checkbox"/> XII d C <input type="checkbox"/> XIII d C <input type="checkbox"/> Medioevo		

Posizionamento:	<input type="text" value="Puntuale"/>
Tipologia fonte:	<input type="text" value="Scavo sistematico"/>

Affidabilità

Affidabilità tipologia:	<input type="text" value="Ottima"/>	<input type="checkbox"/> Verifica sul campo
Affidabilità cronologia:	<input type="text" value="Ottima"/>	
Affidabilità posizionamento:	<input type="text" value="Buona"/>	Riferimento UT: <input type="text"/>

ID:

Dati topografici

Numero sito:	<input type="text" value="ORD3"/>	IGM Foglio:	<input type="text" value="175"/>	Quadrante:	<input type="text" value="IV"/>	Tavoletta:	<input type="text" value="NE"/>
Nome Tavoletta:	<input type="text" value="Ortona"/>	Provincia:	<input type="text" value="FG"/>				
Comune:	<input type="text" value="Ortona"/>	Località:	<input type="text" value="San Marchitto-Mass. Camerina"/>				
Coordinata Est:	<input type="text" value="552513"/>	Coordinata Nord:	<input type="text" value="4571077"/>				

Inquadramento Crono-Tipologico

Tipologia: <input type="text" value="insediamento rurale"/>			
Arco cronologico: <input type="text" value="età tardorepubblicana"/>			
Neolitico	Eneolitico	Età del Bronzo	Età del Ferro
<input type="checkbox"/> Neolitico antico <input type="checkbox"/> Neolitico medi <input type="checkbox"/> Neolitico finale <input type="checkbox"/> Neolitico generico	<input type="checkbox"/> Eneolitico	<input type="checkbox"/> Protoappenninico antico <input type="checkbox"/> Protoappenninico <input type="checkbox"/> Appenninico antico <input type="checkbox"/> Appenninico recente <input type="checkbox"/> Bronzo recente <input type="checkbox"/> Bronzo generico	<input type="checkbox"/> Prima età del Ferro <input type="checkbox"/> X a C IX <input type="checkbox"/> a C VIII <input type="checkbox"/> a C VII <input type="checkbox"/> a C VI a <input type="checkbox"/> C <input type="checkbox"/> V a C <input type="checkbox"/> <input type="checkbox"/> Età del Ferro generica
<input type="checkbox"/> Età romana generica			
Età Repubblicana	Età Primo-Medio imperiale	Età Tardoantica	
<input type="checkbox"/> Fine IV a C <input type="checkbox"/> III a C <input type="checkbox"/> II a C <input checked="" type="checkbox"/> I a C <input type="checkbox"/> Età repubblicana generica	<input type="checkbox"/> I d C <input type="checkbox"/> II d C <input type="checkbox"/> III d C <input type="checkbox"/> Età imperiale generica	<input type="checkbox"/> IV d C <input type="checkbox"/> V d C <input type="checkbox"/> VI d C <input type="checkbox"/> Età tardoantica generica	
Età Altomedioevale	Età Medioevale		
<input type="checkbox"/> VII d C <input type="checkbox"/> VIII d C <input type="checkbox"/> IX d C <input type="checkbox"/> X d C <input type="checkbox"/> Altomedioevo	<input type="checkbox"/> XI d C <input type="checkbox"/> XII d C <input type="checkbox"/> XIII d C <input type="checkbox"/> XIV d C <input type="checkbox"/> Medioevo		

Posizionamento:	<input type="text" value="Puntuale"/>
Tipologia fonte:	<input type="text" value="Ricognizione sistematica"/>

Affidabilità

Affidabilità tipologia:	<input type="text" value="Buona"/>	<input type="checkbox"/> Verifica sul campo
Affidabilità cronologia:	<input type="text" value="Buona"/>	
Affidabilità posizionamento:	<input type="text" value="Buona"/>	Riferimento UT: <input type="text"/>

Interpretazione

Descrizione:

Nel corso delle ricognizioni di superficie effettuate per conto della Soprintendenza per i Beni Archeologici della Puglia preliminarmente alla realizzazione di un parco eolico in località San Marchitto, sono stati individuati due affioramenti di materiale caratterizzati dalla presenza di frammenti ceramici frammisti a laterizi, ricondotti ad un possibile insediamento rurale di età tardorepubblicana.

Note:

Bibliografia

Relazione archeologica d'archivio, UT 4-5

ID:

Dati topografici

Numero sito:	<input type="text" value="ORD4"/>	IGM Foglio:	<input type="text" value="175"/>	Quadrante:	<input type="text" value="IV"/>	Tavoletta:	<input type="text" value="NE"/>
Nome Tavoletta:	<input type="text" value="Ortona"/>	Provincia:	<input type="text" value="FG"/>				
Comune:	<input type="text" value="Ortona"/>	Località:	<input type="text" value="Mass. Campese"/>				
Coordinata Est:	<input type="text" value="553591"/>	Coordinata Nord:	<input type="text" value="4571563"/>				

Inquadramento Crono-Tipologico

Tipologia: <input type="text" value="non definibile"/>			
Arco cronologico: <input type="text" value="età romana"/>			
Neolitico	Eneolitico	Età del Bronzo	Età del Ferro
<input type="checkbox"/> Neolitico antico <input type="checkbox"/> Neolitico medi <input type="checkbox"/> Neolitico finale <input type="checkbox"/> Neolitico generico	<input type="checkbox"/> Eneolitico	<input type="checkbox"/> Protoappenninico antico <input type="checkbox"/> Protoappenninico <input type="checkbox"/> Appenninico antico <input type="checkbox"/> Appenninico recente <input type="checkbox"/> Bronzo recente <input type="checkbox"/> Bronzo generico	<input type="checkbox"/> Prima età del Ferro <input type="checkbox"/> X a C IX <input type="checkbox"/> a C VIII <input type="checkbox"/> a C VII <input type="checkbox"/> a C VI a <input type="checkbox"/> C <input type="checkbox"/> V a C <input type="checkbox"/> <input type="checkbox"/> Età del Ferro generica
<input checked="" type="checkbox"/> Età romana generica			
Età Repubblicana	Età Primo-Medio imperiale	Età Tardoantica	
<input type="checkbox"/> Fine IV a C <input type="checkbox"/> III a C <input type="checkbox"/> II a C <input type="checkbox"/> I a C <input type="checkbox"/> Età repubblicana generica	<input type="checkbox"/> I d C <input type="checkbox"/> II d C <input type="checkbox"/> III d C <input type="checkbox"/> Età imperiale generica	<input type="checkbox"/> IV d C <input type="checkbox"/> V d C <input type="checkbox"/> VI d C <input type="checkbox"/> Età tardoantica generica	
Età Altomedioevale	Età Medioevale		
<input type="checkbox"/> VII d C <input type="checkbox"/> VIII d C <input type="checkbox"/> IX d C <input type="checkbox"/> X d C <input type="checkbox"/> Altomedioevo	<input type="checkbox"/> XI d C <input type="checkbox"/> XII d C <input type="checkbox"/> XIII d C <input type="checkbox"/> XIV d C <input type="checkbox"/> Medioevo		

Posizionamento:	<input type="text" value="Puntuale"/>
Tipologia fonte:	<input type="text" value="Segnalazione"/>

Affidabilità

Affidabilità tipologia:	<input type="text" value="Sufficiente"/>	<input type="checkbox"/> Verifica sul campo
Affidabilità cronologia:	<input type="text" value="Buona"/>	Riferimento UT: <input type="text"/>
Affidabilità posizionamento:	<input type="text" value="Buona"/>	

Interpretazione

Descrizione:

In località Campese, a circa 2,5 km a SE di Ortona, sono stati segnalati resti di strutture murarie in opus reticulatum.

Note:

Bibliografia

Volpe 1990, 130, n. 166

ID:

Dati topografici

Numero sito:	<input type="text" value="ORD5"/>	IGM Foglio:	<input type="text" value="175"/>	Quadrante:	<input type="text" value="IV"/>	Tavoletta:	<input type="text" value="NE"/>
Nome Tavoletta:	<input type="text" value="Ortona"/>	Provincia:	<input type="text" value="FG"/>				
Comune:	<input type="text" value="Ortona"/>	Località:	<input type="text" value="Mass.Tarolla"/>				
Coordinata Est:	<input type="text" value="551573"/>	Coordinata Nord:	<input type="text" value="4570844"/>				

Inquadramento Crono-Tipologico

Tipologia: <input type="text" value="insediamento rurale"/>			
Arco cronologico: <input type="text" value="età romana"/>			
Neolitico	Eneolitico	Età del Bronzo	Età del Ferro
<input type="checkbox"/> Neolitico antico <input type="checkbox"/> Neolitico medi <input type="checkbox"/> Neolitico finale <input type="checkbox"/> Neolitico generico	<input type="checkbox"/> Eneolitico	<input type="checkbox"/> Protoappenninico antico <input type="checkbox"/> Protoappenninico <input type="checkbox"/> Appenninico antico <input type="checkbox"/> Appenninico recente <input type="checkbox"/> Bronzo recente <input type="checkbox"/> Bronzo generico	<input type="checkbox"/> Prima età del Ferro <input type="checkbox"/> X a C IX <input type="checkbox"/> a C VIII <input type="checkbox"/> a C VII <input type="checkbox"/> a C VI a <input type="checkbox"/> C <input type="checkbox"/> V a C <input type="checkbox"/> <input type="checkbox"/> Età del Ferro generica
<input checked="" type="checkbox"/> Età romana generica			
Età Repubblicana	Età Primo-Medio imperiale	Età Tardoantica	
<input type="checkbox"/> Fine IV a C <input type="checkbox"/> III a C <input type="checkbox"/> II a C <input type="checkbox"/> I a C <input type="checkbox"/> Età repubblicana generica	<input type="checkbox"/> I d C <input type="checkbox"/> II d C <input type="checkbox"/> III d C <input type="checkbox"/> Età imperiale generica	<input type="checkbox"/> IV d C <input type="checkbox"/> V d C <input type="checkbox"/> VI d C <input type="checkbox"/> Età tardoantica generica	
Età Altomedioevale	Età Medioevale		
<input type="checkbox"/> VII d C <input type="checkbox"/> X d C <input type="checkbox"/> VIII d C <input type="checkbox"/> IX d C <input type="checkbox"/> Altomedioevo	<input type="checkbox"/> XI d C <input type="checkbox"/> XIV d C <input type="checkbox"/> XII d C <input type="checkbox"/> XIII d C <input type="checkbox"/> Medioevo		

Posizionamento:	<input type="text" value="Puntuale"/>
Tipologia fonte:	<input type="text" value="Ricognizione sistematica"/>

Affidabilità

Affidabilità tipologia:	<input type="text" value="Sufficiente"/>	<input type="checkbox"/> Verifica sul campo
Affidabilità cronologia:	<input type="text" value="Buona"/>	
Affidabilità posizionamento:	<input type="text" value="Buona"/>	Riferimento UT: <input type="text"/>

Interpretazione

Descrizione:

Nel corso delle ricognizioni di superficie effettuate per conto della Soprintendenza per i Beni Archeologici della Puglia preliminarmente alla realizzazione di un parco eolico in località San Marchitto, è stato individuato un affioramento di reperti (100x80 m) caratterizzato dalla presenza di spezzoni di laterizi (prevalentemente tegole).

Note:

Bibliografia

Relazione archeologica d'archivio, UT 7

ID:

Dati topografici

Numero sito:	<input type="text" value="ORD6"/>	IGM Foglio:	<input type="text" value="175"/>	Quadrante:	<input type="text" value="IV"/>	Tavoletta:	<input type="text" value="NE"/>
Nome Tavoletta:	<input type="text" value="Ortona"/>	Provincia:	<input type="text" value="FG"/>				
Comune:	<input type="text" value="Ortona"/>	Località:	<input type="text" value="Mass. Camerina"/>				
Coordinata Est:	<input type="text" value="552355"/>	Coordinata Nord:	<input type="text" value="4571277"/>				

Inquadramento Crono-Tipologico

Tipologia: <input type="text" value="villaggio"/>			
Arco cronologico: <input type="text" value="età neolitica"/>			
Neolitico	Eneolitico	Età del Bronzo	Età del Ferro
<input type="checkbox"/> Neolitico antico <input type="checkbox"/> Neolitico medi <input type="checkbox"/> Neolitico finale <input checked="" type="checkbox"/> Neolitico generico	<input type="checkbox"/> Eneolitico	<input type="checkbox"/> Protoappenninico antico <input type="checkbox"/> Protoappenninico <input type="checkbox"/> Appenninico antico <input type="checkbox"/> Appenninico recente <input type="checkbox"/> Bronzo recente <input type="checkbox"/> Bronzo generico	<input type="checkbox"/> Prima età del Ferro <input type="checkbox"/> X a C IX <input type="checkbox"/> a C VIII <input type="checkbox"/> a C VII <input type="checkbox"/> a C VI a <input type="checkbox"/> C <input type="checkbox"/> V a C <input type="checkbox"/> <input type="checkbox"/> Età del Ferro generica
<input type="checkbox"/> Età romana generica			
Età Repubblicana	Età Primo-Medio imperiale	Età Tardoantica	
<input type="checkbox"/> Fine IV a C <input type="checkbox"/> III a C <input type="checkbox"/> II a C <input type="checkbox"/> I a C <input type="checkbox"/> Età repubblicana generica	<input type="checkbox"/> I d C <input type="checkbox"/> II d C <input type="checkbox"/> III d C <input type="checkbox"/> Età imperiale generica	<input type="checkbox"/> IV d C <input type="checkbox"/> V d C <input type="checkbox"/> VI d C <input type="checkbox"/> Età tardoantica generica	
Età Altomedioevale	Età Medioevale		
<input type="checkbox"/> VII d C <input type="checkbox"/> VIII d C <input type="checkbox"/> IX d C <input type="checkbox"/> X d C <input type="checkbox"/> Altomedioevo	<input type="checkbox"/> XI d C <input type="checkbox"/> XII d C <input type="checkbox"/> XIII d C <input type="checkbox"/> XIV d C <input type="checkbox"/> Medioevo		

Posizionamento:	<input type="text" value="Area precisa"/>
Tipologia fonte:	<input type="text" value="Fotografia aerea"/>

Affidabilità

Affidabilità tipologia:	<input type="text" value="Ottima"/>	<input type="checkbox"/> Verifica sul campo
Affidabilità cronologia:	<input type="text" value="Ottima"/>	
Affidabilità posizionamento:	<input type="text" value="Ottima"/>	
Riferimento UT:	<input type="text"/>	

Interpretazione

Descrizione:

Villaggio neolitico individuato mediante aerofotointerpretazione e verificato in campagna nel corso delle ricognizioni di superficie effettuate per conto della Soprintendenza per i Beni Archeologici della Puglia, preliminarmente alla realizzazione di un parco eolico in località San Marchitto. Come deducibile dalla fotografie aeree, l'insediamento è localizzato a ovest della Marana San Marchitto e presenta forma pseudocircolare (92x95 m), duplice fossato e tracce di compounds interni; l'affioramento di reperti di superficie (100x100 m) ha restituito frammenti di ceramica d'impasto neolitica e di industria litica.

Note:

Bibliografia

Relazione archeologica d'archivio, UT3; PPTR_area a rischio archeologico_FG007118

ID:

Dati topografici

Numero sito:	<input type="text" value="ORT1"/>	IGM Foglio:	<input type="text" value="175"/>	Quadrante:	<input type="text" value="IV"/>	Tavoletta:	<input type="text" value="NE"/>
Nome Tavoletta:	<input type="text" value="Ortona"/>	Provincia:	<input type="text" value="FG"/>				
Comune:	<input type="text" value="Orta Nova"/>	Località:	<input type="text" value="San Marchitto"/>				
Coordinata Est:	<input type="text" value="553052"/>	Coordinata Nord:	<input type="text" value="4570263"/>				

Inquadramento Crono-Tipologico

Tipologia: <input type="text" value="villaggio"/>			
Arco cronologico: <input type="text" value="età neolitica"/>			
Neolitico	Eneolitico	Età del Bronzo	Età del Ferro
<input type="checkbox"/> Neolitico antico <input type="checkbox"/> Neolitico medi <input type="checkbox"/> Neolitico finale <input checked="" type="checkbox"/> Neolitico generico	<input type="checkbox"/> Eneolitico	<input type="checkbox"/> Protoappenninico antico <input type="checkbox"/> Protoappenninico <input type="checkbox"/> Appenninico antico <input type="checkbox"/> Appenninico recente <input type="checkbox"/> Bronzo recente <input type="checkbox"/> Bronzo generico	<input type="checkbox"/> Prima età del Ferro <input type="checkbox"/> X a C IX <input type="checkbox"/> a C VIII <input type="checkbox"/> a C VII <input type="checkbox"/> a C VI a <input type="checkbox"/> C <input type="checkbox"/> V a C <input type="checkbox"/> <input type="checkbox"/> Età del Ferro generica
<input type="checkbox"/> Età romana generica			
Età Repubblicana	Età Primo-Medio imperiale	Età Tardoantica	
<input type="checkbox"/> Fine IV a C <input type="checkbox"/> III a C <input type="checkbox"/> II a C <input type="checkbox"/> I a C <input type="checkbox"/> Età repubblicana generica	<input type="checkbox"/> I d C <input type="checkbox"/> II d C <input type="checkbox"/> III d C <input type="checkbox"/> Età imperiale generica	<input type="checkbox"/> IV d C <input type="checkbox"/> V d C <input type="checkbox"/> VI d C <input type="checkbox"/> Età tardoantica generica	
Età Altomedioevale	Età Medioevale		
<input type="checkbox"/> VII d C <input type="checkbox"/> VIII d C <input type="checkbox"/> IX d C <input type="checkbox"/> X d C <input type="checkbox"/> Altomedioevo	<input type="checkbox"/> XI d C <input type="checkbox"/> XII d C <input type="checkbox"/> XIII d C <input type="checkbox"/> XIV d C <input type="checkbox"/> Medioevo		

Posizionamento:	<input type="text" value="Area precisa"/>
Tipologia fonte:	<input type="text" value="Fotografia aerea"/>

Affidabilità

Affidabilità tipologia:	<input type="text" value="Buona"/>	<input type="checkbox"/> Verifica sul campo
Affidabilità cronologia:	<input type="text" value="Buona"/>	
Affidabilità posizionamento:	<input type="text" value="Ottima"/>	Riferimento UT: <input type="text"/>

Interpretazione

Descrizione:

Villaggio neolitico individuato mediante aerofotointerpretazione

Note:

Bibliografia

PPTR_area a rischio archeologico_FG007119

ID:

Dati topografici

Numero sito:	<input type="text" value="ORT10"/>	IGM Foglio:	<input type="text" value="175"/>	Quadrante:	<input type="text" value="I"/>	Tavoletta:	<input type="text" value="NO"/>
Nome Tavoletta:	<input type="text" value="Orta Nova"/>	Provincia:	<input type="text" value="FG"/>				
Comune:	<input type="text" value="Orta Nova"/>	Località:	<input type="text" value="Tre Confini"/>				
Coordinata Est:	<input type="text" value="560301"/>	Coordinata Nord:	<input type="text" value="4571991"/>				

Inquadramento Crono-Tipologico

Tipologia: <input type="text" value="villaggio"/>			
Arco cronologico: <input type="text" value="età neolitica"/>			
Neolitico	Eneolitico	Età del Bronzo	Età del Ferro
<input type="checkbox"/> Neolitico antico <input type="checkbox"/> Neolitico medi <input type="checkbox"/> Neolitico finale <input checked="" type="checkbox"/> Neolitico generico	<input type="checkbox"/> Eneolitico	<input type="checkbox"/> Protoappenninico antico <input type="checkbox"/> Protoappenninico <input type="checkbox"/> Appenninico antico <input type="checkbox"/> Appenninico recente <input type="checkbox"/> Bronzo recente <input type="checkbox"/> Bronzo generico	<input type="checkbox"/> Prima età del Ferro <input type="checkbox"/> X a C IX <input type="checkbox"/> a C VIII <input type="checkbox"/> a C VII <input type="checkbox"/> a C VI a <input type="checkbox"/> C <input type="checkbox"/> V a C <input type="checkbox"/> <input type="checkbox"/> Età del Ferro generica
<input type="checkbox"/> Età romana generica			
Età Repubblicana	Età Primo-Medio imperiale	Età Tardoantica	
<input type="checkbox"/> Fine IV a C <input type="checkbox"/> III a C <input type="checkbox"/> II a C <input type="checkbox"/> I a C <input type="checkbox"/> Età repubblicana generica	<input type="checkbox"/> I d C <input type="checkbox"/> II d C <input type="checkbox"/> III d C <input type="checkbox"/> Età imperiale generica	<input type="checkbox"/> IV d C <input type="checkbox"/> V d C <input type="checkbox"/> VI d C <input type="checkbox"/> Età tardoantica generica	
Età Altomedioevale	Età Medioevale		
<input type="checkbox"/> VII d C <input type="checkbox"/> VIII d C <input type="checkbox"/> IX d C <input type="checkbox"/> X d C <input type="checkbox"/> Altomedioevo	<input type="checkbox"/> XI d C <input type="checkbox"/> XII d C <input type="checkbox"/> XIII d C <input type="checkbox"/> XIV d C <input type="checkbox"/> Medioevo		

Posizionamento:	<input type="text"/>
Tipologia fonte:	<input type="text"/>

Affidabilità

Affidabilità tipologia:	<input type="text" value="Ottima"/>	<input type="checkbox"/> Verifica sul campo
Affidabilità cronologia:	<input type="text" value="Ottima"/>	
Affidabilità posizionamento:	<input type="text" value="Ottima"/>	
Riferimento UT:	<input type="text"/>	

Interpretazione

Descrizione:

Villaggio neolitico visibile in fotografia aerea, con singolo fossato, non leggibile nel suo settore settentrionale

Note:

Bibliografia

Jones 1987, 66, n. 83, PPTR_area a rischio archeologico_FG004010

ID:

Dati topografici

Numero sito:	<input type="text" value="ORT11"/>	IGM Foglio:	<input type="text" value="175"/>	Quadrante:	<input type="text" value="I"/>	Tavoletta:	<input type="text" value="NO"/>
Nome Tavoletta:	<input type="text" value="Orta Nova"/>	Provincia:	<input type="text" value="FG"/>				
Comune:	<input type="text" value="Orta Nova"/>	Località:	<input type="text" value="Grassano"/>				
Coordinata Est:	<input type="text" value="559594"/>	Coordinata Nord:	<input type="text" value="4573402"/>				

Inquadramento Crono-Tipologico

Tipologia: <input type="text" value="villaggio"/>			
Arco cronologico: <input type="text" value="età neolitica"/>			
Neolitico	Eneolitico	Età del Bronzo	Età del Ferro
<input type="checkbox"/> Neolitico antico <input type="checkbox"/> Neolitico medi <input type="checkbox"/> Neolitico finale <input checked="" type="checkbox"/> Neolitico generico	<input type="checkbox"/> Eneolitico	<input type="checkbox"/> Protoappenninico antico <input type="checkbox"/> Protoappenninico <input type="checkbox"/> Appenninico antico <input type="checkbox"/> Appenninico recente <input type="checkbox"/> Bronzo recente <input type="checkbox"/> Bronzo generico	<input type="checkbox"/> Prima età del Ferro <input type="checkbox"/> X a C IX <input type="checkbox"/> a C VIII <input type="checkbox"/> a C VII <input type="checkbox"/> a C VI a <input type="checkbox"/> C <input type="checkbox"/> V a C <input type="checkbox"/> <input type="checkbox"/> Età del Ferro generica
<input type="checkbox"/> Età romana generica			
Età Repubblicana	Età Primo-Medio imperiale	Età Tardoantica	
<input type="checkbox"/> Fine IV a C <input type="checkbox"/> III a C <input type="checkbox"/> II a C <input type="checkbox"/> I a C <input type="checkbox"/> Età repubblicana generica	<input type="checkbox"/> I d C <input type="checkbox"/> II d C <input type="checkbox"/> III d C <input type="checkbox"/> Età imperiale generica	<input type="checkbox"/> IV d C <input type="checkbox"/> V d C <input type="checkbox"/> VI d C <input type="checkbox"/> Età tardoantica generica	
Età Altomedioevale	Età Medioevale		
<input type="checkbox"/> VII d C <input type="checkbox"/> VIII d C <input type="checkbox"/> IX d C <input type="checkbox"/> X d C <input type="checkbox"/> Altomedioevo	<input type="checkbox"/> XI d C <input type="checkbox"/> XII d C <input type="checkbox"/> XIII d C <input type="checkbox"/> XIV d C <input type="checkbox"/> Medioevo		

Posizionamento:	<input type="text" value="Area precisa"/>
Tipologia fonte:	<input type="text" value="Fotografia aerea"/>

Affidabilità

Affidabilità tipologia:	<input type="text" value="Ottima"/>	<input type="checkbox"/> Verifica sul campo
Affidabilità cronologia:	<input type="text" value="Buona"/>	
Affidabilità posizionamento:	<input type="text" value="Ottima"/>	Riferimento UT: <input type="text"/>

Interpretazione

Descrizione:

Villaggio neolitico visibile in fotografia aerea, con singolo fossato di diametro di circa 170 m

Note:

Bibliografia

Jones 1987, 66, n. 87, PPTR_area a rischio archeologico_FG004018

ID:

Dati topografici

Numero sito:	<input type="text" value="ORT12"/>	IGM Foglio:	<input type="text" value="175"/>	Quadrante:	<input type="text" value="I"/>	Tavoletta:	<input type="text" value="NO"/>
Nome Tavoletta:	<input type="text" value="Orta Nova"/>	Provincia:	<input type="text" value="FG"/>				
Comune:	<input type="text" value="Orta Nova"/>	Località:	<input type="text" value="Grassano"/>				
Coordinata Est:	<input type="text" value="559932"/>	Coordinata Nord:	<input type="text" value="4573370"/>				

Inquadramento Crono-Tipologico

Tipologia: <input type="text" value="villaggio"/>			
Arco cronologico: <input type="text" value="età neolitica"/>			
Neolitico	Eneolitico	Età del Bronzo	Età del Ferro
<input type="checkbox"/> Neolitico antico <input type="checkbox"/> Neolitico medi <input type="checkbox"/> Neolitico finale <input checked="" type="checkbox"/> Neolitico generico	<input type="checkbox"/> Eneolitico	<input type="checkbox"/> Protoappenninico antico <input type="checkbox"/> Protoappenninico <input type="checkbox"/> Appenninico antico <input type="checkbox"/> Appenninico recente <input type="checkbox"/> Bronzo recente <input type="checkbox"/> Bronzo generico	<input type="checkbox"/> Prima età del Ferro <input type="checkbox"/> X a C IX <input type="checkbox"/> a C VIII <input type="checkbox"/> a C VII <input type="checkbox"/> a C VI a <input type="checkbox"/> C <input type="checkbox"/> V a C <input type="checkbox"/> <input type="checkbox"/> Età del Ferro generica
<input type="checkbox"/> Età romana generica			
Età Repubblicana	Età Primo-Medio imperiale	Età Tardoantica	
<input type="checkbox"/> Fine IV a C <input type="checkbox"/> III a C <input type="checkbox"/> II a C <input type="checkbox"/> I a C <input type="checkbox"/> Età repubblicana generica	<input type="checkbox"/> I d C <input type="checkbox"/> II d C <input type="checkbox"/> III d C <input type="checkbox"/> Età imperiale generica	<input type="checkbox"/> IV d C <input type="checkbox"/> V d C <input type="checkbox"/> VI d C <input type="checkbox"/> Età tardoantica generica	
Età Altomedioevale	Età Medioevale		
<input type="checkbox"/> VII d C <input type="checkbox"/> VIII d C <input type="checkbox"/> IX d C <input type="checkbox"/> X d C <input type="checkbox"/> Altomedioevo	<input type="checkbox"/> XI d C <input type="checkbox"/> XII d C <input type="checkbox"/> XIII d C <input type="checkbox"/> XIV d C <input type="checkbox"/> Medioevo		

Posizionamento:	<input type="text" value="Area precisa"/>
Tipologia fonte:	<input type="text" value="Fotografia aerea"/>

Affidabilità

Affidabilità tipologia:	<input type="text" value="Ottima"/>	<input type="checkbox"/> Verifica sul campo
Affidabilità cronologia:	<input type="text" value="Ottima"/>	
Affidabilità posizionamento:	<input type="text" value="Ottima"/>	
Riferimento UT:		<input type="text"/>

Interpretazione

Descrizione:

Villaggio neolitico visibile in fotografia aerea, con singolo fossato di diametro di circa 200 m

Note:

Bibliografia

Jones 1987, 66, n. 88, PPTR_area a rischio archeologico_FG004019

ID:

Dati topografici

Numero sito:	<input type="text" value="ORT13"/>	IGM Foglio:	<input type="text" value="175"/>	Quadrante:	<input type="text" value="I"/>	Tavoletta:	<input type="text" value="NO"/>
Nome Tavoletta:	<input type="text" value="Orta Nova"/>	Provincia:	<input type="text" value="FG"/>				
Comune:	<input type="text" value="Orta Nova"/>	Località:	<input type="text" value="Grassano"/>				
Coordinata Est:	<input type="text" value="559658"/>	Coordinata Nord:	<input type="text" value="4573708"/>				

Inquadramento Crono-Tipologico

Tipologia: <input type="text" value="villaggio"/>			
Arco cronologico: <input type="text" value="età neolitica"/>			
Neolitico	Eneolitico	Età del Bronzo	Età del Ferro
<input type="checkbox"/> Neolitico antico <input type="checkbox"/> Neolitico medi <input type="checkbox"/> Neolitico finale <input checked="" type="checkbox"/> Neolitico generico	<input type="checkbox"/> Eneolitico	<input type="checkbox"/> Protoappenninico antico <input type="checkbox"/> Protoappenninico <input type="checkbox"/> Appenninico antico <input type="checkbox"/> Appenninico recente <input type="checkbox"/> Bronzo recente <input type="checkbox"/> Bronzo generico	<input type="checkbox"/> Prima età del Ferro <input type="checkbox"/> X a C IX <input type="checkbox"/> a C VIII <input type="checkbox"/> a C VII <input type="checkbox"/> a C VI a <input type="checkbox"/> C <input type="checkbox"/> V a C <input type="checkbox"/> <input type="checkbox"/> Età del Ferro generica
<input type="checkbox"/> Età romana generica			
Età Repubblicana	Età Primo-Medio imperiale	Età Tardoantica	
<input type="checkbox"/> Fine IV a C <input type="checkbox"/> III a C <input type="checkbox"/> II a C <input type="checkbox"/> I a C <input type="checkbox"/> Età repubblicana generica	<input type="checkbox"/> I d C <input type="checkbox"/> II d C <input type="checkbox"/> III d C <input type="checkbox"/> Età imperiale generica	<input type="checkbox"/> IV d C <input type="checkbox"/> V d C <input type="checkbox"/> VI d C <input type="checkbox"/> Età tardoantica generica	
Età Altomedioevale	Età Medioevale		
<input type="checkbox"/> VII d C <input type="checkbox"/> VIII d C <input type="checkbox"/> IX d C <input type="checkbox"/> X d C <input type="checkbox"/> Altomedioevo	<input type="checkbox"/> XI d C <input type="checkbox"/> XII d C <input type="checkbox"/> XIII d C <input type="checkbox"/> XIV d C <input type="checkbox"/> Medioevo		

Posizionamento:	<input type="text" value="Area precisa"/>
Tipologia fonte:	<input type="text" value="Fotografia aerea"/>

Affidabilità

Affidabilità tipologia:	<input type="text" value="Ottima"/>	<input type="checkbox"/> Verifica sul campo
Affidabilità cronologia:	<input type="text" value="Ottima"/>	
Affidabilità posizionamento:	<input type="text" value="Ottima"/>	
Riferimento UT:		<input type="text"/>

Interpretazione

Descrizione:

Villaggio neolitico visibile in fotografia aerea, con triplice fossato, di cui quello più interno con diametro di circa 200 m, con numerose tracce di compounds

Note:

Bibliografia

Jones 1987, 66, n. 89, PPTR_area a rischio archeologico_FG004014

ID:

Dati topografici

Numero sito:	<input type="text" value="ORT14"/>	IGM Foglio:	<input type="text" value="175"/>	Quadrante:	<input type="text" value="I"/>	Tavoletta:	<input type="text" value="NO"/>
Nome Tavoletta:	<input type="text" value="Orta Nova"/>	Provincia:	<input type="text" value="FG"/>				
Comune:	<input type="text" value="Orta Nova"/>	Località:	<input type="text" value="Grassano"/>				
Coordinata Est:	<input type="text" value="559584"/>	Coordinata Nord:	<input type="text" value="4573941"/>				

Inquadramento Crono-Tipologico

Tipologia: <input type="text" value="villaggio"/>			
Arco cronologico: <input type="text" value="età neolitica"/>			
Neolitico	Eneolitico	Età del Bronzo	Età del Ferro
<input type="checkbox"/> Neolitico antico <input type="checkbox"/> Neolitico medi <input type="checkbox"/> Neolitico finale <input checked="" type="checkbox"/> Neolitico generico	<input type="checkbox"/> Eneolitico	<input type="checkbox"/> Protoappenninico antico <input type="checkbox"/> Protoappenninico <input type="checkbox"/> Appenninico antico <input type="checkbox"/> Appenninico recente <input type="checkbox"/> Bronzo recente <input type="checkbox"/> Bronzo generico	<input type="checkbox"/> Prima età del Ferro <input type="checkbox"/> X a C IX <input type="checkbox"/> a C VIII <input type="checkbox"/> a C VII <input type="checkbox"/> a C VI a <input type="checkbox"/> C <input type="checkbox"/> V a C <input type="checkbox"/> <input type="checkbox"/> Età del Ferro generica
<input type="checkbox"/> Età romana generica			
Età Repubblicana	Età Primo-Medio imperiale	Età Tardoantica	
<input type="checkbox"/> Fine IV a C <input type="checkbox"/> III a C <input type="checkbox"/> II a C <input type="checkbox"/> I a C <input type="checkbox"/> Età repubblicana generica	<input type="checkbox"/> I d C <input type="checkbox"/> II d C <input type="checkbox"/> III d C <input type="checkbox"/> Età imperiale generica	<input type="checkbox"/> IV d C <input type="checkbox"/> V d C <input type="checkbox"/> VI d C <input type="checkbox"/> Età tardoantica generica	
Età Altomedioevale	Età Medioevale		
<input type="checkbox"/> VII d C <input type="checkbox"/> VIII d C <input type="checkbox"/> IX d C <input type="checkbox"/> X d C <input type="checkbox"/> Altomedioevo	<input type="checkbox"/> XI d C <input type="checkbox"/> XII d C <input type="checkbox"/> XIII d C <input type="checkbox"/> XIV d C <input type="checkbox"/> Medioevo		

Posizionamento:	<input type="text" value="Area precisa"/>
Tipologia fonte:	<input type="text" value="Fotografia aerea"/>

Affidabilità

Affidabilità tipologia:	<input type="text" value="Ottima"/>	<input type="checkbox"/> Verifica sul campo
Affidabilità cronologia:	<input type="text" value="Buona"/>	
Affidabilità posizionamento:	<input type="text" value="Ottima"/>	Riferimento UT: <input type="text"/>

Interpretazione

Descrizione:

Villaggio neolitico visibile in fotografia aerea, con singolo fossato di circa 300 m di diametro in senso N-S, tagliato da una strada moderna

Note:

Bibliografia

Jones 1987, 67, n. 90, PPTR_area a rischio archeologico_FG004016

ID:

Dati topografici

Numero sito:	<input type="text" value="ORT15"/>	IGM Foglio:	<input type="text" value="175"/>	Quadrante:	<input type="text" value="I"/>	Tavoletta:	<input type="text" value="NO"/>
Nome Tavoletta:	<input type="text" value="Orta Nova"/>	Provincia:	<input type="text" value="FG"/>				
Comune:	<input type="text" value="Orta Nova"/>	Località:	<input type="text" value="Canale Ferrante"/>				
Coordinata Est:	<input type="text" value="560271"/>	Coordinata Nord:	<input type="text" value="4573993"/>				

Inquadramento Crono-Tipologico

Tipologia: <input type="text" value="villaggio"/>			
Arco cronologico: <input type="text" value="età neolitica"/>			
Neolitico	Eneolitico	Età del Bronzo	Età del Ferro
<input type="checkbox"/> Neolitico antico <input type="checkbox"/> Neolitico medi <input type="checkbox"/> Neolitico finale <input checked="" type="checkbox"/> Neolitico generico	<input type="checkbox"/> Eneolitico	<input type="checkbox"/> Protoappenninico antico <input type="checkbox"/> Protoappenninico <input type="checkbox"/> Appenninico antico <input type="checkbox"/> Appenninico recente <input type="checkbox"/> Bronzo recente <input type="checkbox"/> Bronzo generico	<input type="checkbox"/> Prima età del Ferro <input type="checkbox"/> X a C IX <input type="checkbox"/> a C VIII <input type="checkbox"/> a C VII <input type="checkbox"/> a C VI a <input type="checkbox"/> C <input type="checkbox"/> V a C <input type="checkbox"/> <input type="checkbox"/> Età del Ferro generica
<input type="checkbox"/> Età romana generica			
Età Repubblicana	Età Primo-Medio imperiale	Età Tardoantica	
<input type="checkbox"/> Fine IV a C <input type="checkbox"/> III a C <input type="checkbox"/> II a C <input type="checkbox"/> I a C <input type="checkbox"/> Età repubblicana generica	<input type="checkbox"/> I d C <input type="checkbox"/> II d C <input type="checkbox"/> III d C <input type="checkbox"/> Età imperiale generica	<input type="checkbox"/> IV d C <input type="checkbox"/> V d C <input type="checkbox"/> VI d C <input type="checkbox"/> Età tardoantica generica	
Età Altomedioevale	Età Medioevale		
<input type="checkbox"/> VII d C <input type="checkbox"/> VIII d C <input type="checkbox"/> IX d C <input type="checkbox"/> X d C <input type="checkbox"/> Altomedioevo	<input type="checkbox"/> XI d C <input type="checkbox"/> XII d C <input type="checkbox"/> XIII d C <input type="checkbox"/> XIV d C <input type="checkbox"/> Medioevo		

Posizionamento:	<input type="text" value="Area precisa"/>
Tipologia fonte:	<input type="text" value="Fotografia aerea"/>

Affidabilità

Affidabilità tipologia:	<input type="text" value="Ottima"/>	<input type="checkbox"/> Verifica sul campo
Affidabilità cronologia:	<input type="text" value="Buona"/>	
Affidabilità posizionamento:	<input type="text" value="Ottima"/>	
Riferimento UT:	<input type="text"/>	

Interpretazione

Descrizione:

Villaggio neolitico visibile in fotografia aerea, con duplice fossato, sviluppato lungo un'area pseudo trapezoidale

Note:

Bibliografia

Jones 1987, 68, n. 92, PPTR_area a rischio archeologico_FG004017

ID:

Dati topografici

Numero sito:	<input type="text" value="ORT16"/>	IGM Foglio:	<input type="text" value="175"/>	Quadrante:	<input type="text" value="I"/>	Tavoletta:	<input type="text" value="NO"/>
Nome Tavoletta:	<input type="text" value="Orta Nova"/>	Provincia:	<input type="text" value="FG"/>				
Comune:	<input type="text" value="Orta Nova"/>	Località:	<input type="text" value="Visciola"/>				
Coordinata Est:	<input type="text" value="561602"/>	Coordinata Nord:	<input type="text" value="4573433"/>				

Inquadramento Crono-Tipologico

Tipologia: <input type="text" value="villaggio"/>			
Arco cronologico: <input type="text" value="età neolitica"/>			
Neolitico	Eneolitico	Età del Bronzo	Età del Ferro
<input type="checkbox"/> Neolitico antico <input type="checkbox"/> Neolitico medi <input type="checkbox"/> Neolitico finale <input checked="" type="checkbox"/> Neolitico generico	<input type="checkbox"/> Eneolitico	<input type="checkbox"/> Protoappenninico antico <input type="checkbox"/> Protoappenninico <input type="checkbox"/> Appenninico antico <input type="checkbox"/> Appenninico recente <input type="checkbox"/> Bronzo recente <input type="checkbox"/> Bronzo generico	<input type="checkbox"/> Prima età del Ferro <input type="checkbox"/> X a C IX <input type="checkbox"/> a C VIII <input type="checkbox"/> a C VII <input type="checkbox"/> a C VI a <input type="checkbox"/> C <input type="checkbox"/> V a C <input type="checkbox"/> <input type="checkbox"/> Età del Ferro generica
<input type="checkbox"/> Età romana generica			
Età Repubblicana	Età Primo-Medio imperiale	Età Tardoantica	
<input type="checkbox"/> Fine IV a C <input type="checkbox"/> III a C <input type="checkbox"/> II a C <input type="checkbox"/> I a C <input type="checkbox"/> Età repubblicana generica	<input type="checkbox"/> I d C <input type="checkbox"/> II d C <input type="checkbox"/> III d C <input type="checkbox"/> Età imperiale generica	<input type="checkbox"/> IV d C <input type="checkbox"/> V d C <input type="checkbox"/> VI d C <input type="checkbox"/> Età tardoantica generica	
Età Altomedioevale	Età Medioevale		
<input type="checkbox"/> VII d C <input type="checkbox"/> VIII d C <input type="checkbox"/> IX d C <input type="checkbox"/> X d C <input type="checkbox"/> Altomedioevo	<input type="checkbox"/> XI d C <input type="checkbox"/> XII d C <input type="checkbox"/> XIII d C <input type="checkbox"/> XIV d C <input type="checkbox"/> Medioevo		

Posizionamento:	<input type="text" value="Area precisa"/>
Tipologia fonte:	<input type="text" value="Fotografia aerea"/>

Affidabilità

Affidabilità tipologia:	<input type="text" value="Ottima"/>	<input type="checkbox"/> Verifica sul campo
Affidabilità cronologia:	<input type="text" value="Buona"/>	
Affidabilità posizionamento:	<input type="text" value="Ottima"/>	
Riferimento UT:	<input type="text"/>	

Interpretazione

Descrizione:

Villaggio neolitico visibile in fotografia aerea, con singolo fossato di diametro pari a circa 140 m, leggibile parzialmente

Note:

Bibliografia

Jones 1987, 68, n. 93, PPTR_area a rischio archeologico_FG004020

ID:

Dati topografici

Numero sito:	<input type="text" value="ORT17"/>	IGM Foglio:	<input type="text" value="175"/>	Quadrante:	<input type="text" value="I"/>	Tavoletta:	<input type="text" value="NO"/>
Nome Tavoletta:	<input type="text" value="Orta Nova"/>	Provincia:	<input type="text" value="FG"/>				
Comune:	<input type="text" value="Orta Nova"/>	Località:	<input type="text" value="Posta della Casa"/>				
Coordinata Est:	<input type="text" value="561254"/>	Coordinata Nord:	<input type="text" value="4574321"/>				

Inquadramento Crono-Tipologico

Tipologia: <input type="text" value="insediamento rurale"/>			
Arco cronologico: <input type="text" value="età romana"/>			
Neolitico	Eneolitico	Età del Bronzo	Età del Ferro
<input type="checkbox"/> Neolitico antico <input type="checkbox"/> Neolitico medi <input type="checkbox"/> Neolitico finale <input type="checkbox"/> Neolitico generico	<input type="checkbox"/> Eneolitico	<input type="checkbox"/> Protoappenninico antico <input type="checkbox"/> Protoappenninico <input type="checkbox"/> Appenninico antico <input type="checkbox"/> Appenninico recente <input type="checkbox"/> Bronzo recente <input type="checkbox"/> Bronzo generico	<input type="checkbox"/> Prima età del Ferro <input type="checkbox"/> X a C IX <input type="checkbox"/> a C VIII <input type="checkbox"/> a C VII <input type="checkbox"/> a C VI a <input type="checkbox"/> C <input type="checkbox"/> V a C <input type="checkbox"/> <input type="checkbox"/> Età del Ferro generica
<input checked="" type="checkbox"/> Età romana generica			
Età Repubblicana	Età Primo-Medio imperiale	Età Tardoantica	
<input type="checkbox"/> Fine IV a C <input type="checkbox"/> III a C <input type="checkbox"/> II a C <input type="checkbox"/> I a C <input type="checkbox"/> Età repubblicana generica	<input type="checkbox"/> I d C <input type="checkbox"/> II d C <input type="checkbox"/> III d C <input type="checkbox"/> Età imperiale generica	<input type="checkbox"/> IV d C <input type="checkbox"/> V d C <input type="checkbox"/> VI d C <input type="checkbox"/> Età tardoantica generica	
Età Altomedioevale	Età Medioevale		
<input type="checkbox"/> VII d C <input type="checkbox"/> X d C <input type="checkbox"/> VIII d C <input type="checkbox"/> IX d C <input type="checkbox"/> Altomedioevo	<input type="checkbox"/> XI d C <input type="checkbox"/> XIV d C <input type="checkbox"/> XII d C <input type="checkbox"/> XIII d C <input type="checkbox"/> Medioevo		

Posizionamento:	<input type="text" value="Puntuale"/>
Tipologia fonte:	<input type="text" value="Segnalazione"/>

Affidabilità

Affidabilità tipologia:	<input type="text" value="Buona"/>	<input type="checkbox"/> Verifica sul campo
Affidabilità cronologia:	<input type="text" value="Buona"/>	
Affidabilità posizionamento:	<input type="text" value="Buona"/>	Riferimento UT: <input type="text"/>

Interpretazione

Descrizione:

Segnalata un'area di frammenti di reperti di superficie ricondotta ad un insediamento rurale di età romana

Note:

Bibliografia

Notizie d'archivio

ID:

Dati topografici

Numero sito:	<input type="text" value="ORT18"/>	IGM Foglio:	<input type="text" value="175"/>	Quadrante:	<input type="text" value="IV"/>	Tavoletta:	<input type="text" value="NE"/>
Nome Tavoletta:	<input type="text" value="Ortona"/>	Provincia:	<input type="text" value="FG"/>				
Comune:	<input type="text" value="Orta Nova"/>	Località:	<input type="text" value="Mass. Durando"/>				
Coordinata Est:	<input type="text" value="557264"/>	Coordinata Nord:	<input type="text" value="4572653"/>				

Inquadramento Crono-Tipologico

Tipologia: <input type="text" value="villaggio"/>			
Arco cronologico: <input type="text" value="età neolitica"/>			
Neolitico	Eneolitico	Età del Bronzo	Età del Ferro
<input type="checkbox"/> Neolitico antico <input type="checkbox"/> Neolitico medi <input type="checkbox"/> Neolitico finale <input checked="" type="checkbox"/> Neolitico generico	<input type="checkbox"/> Eneolitico	<input type="checkbox"/> Protoappenninico antico <input type="checkbox"/> Protoappenninico <input type="checkbox"/> Appenninico antico <input type="checkbox"/> Appenninico recente <input type="checkbox"/> Bronzo recente <input type="checkbox"/> Bronzo generico	<input type="checkbox"/> Prima età del Ferro <input type="checkbox"/> X a C IX <input type="checkbox"/> a C VIII <input type="checkbox"/> a C VII <input type="checkbox"/> a C VI a <input type="checkbox"/> C <input type="checkbox"/> V a C <input type="checkbox"/> <input type="checkbox"/> Età del Ferro generica
<input type="checkbox"/> Età romana generica			
Età Repubblicana	Età Primo-Medio imperiale	Età Tardoantica	
<input type="checkbox"/> Fine IV a C <input type="checkbox"/> III a C <input type="checkbox"/> II a C <input type="checkbox"/> I a C <input type="checkbox"/> Età repubblicana generica	<input type="checkbox"/> I d C <input type="checkbox"/> II d C <input type="checkbox"/> III d C <input type="checkbox"/> Età imperiale generica	<input type="checkbox"/> IV d C <input type="checkbox"/> V d C <input type="checkbox"/> VI d C <input type="checkbox"/> Età tardoantica generica	
Età Altomedioevale	Età Medioevale		
<input type="checkbox"/> VII d C <input type="checkbox"/> VIII d C <input type="checkbox"/> IX d C <input type="checkbox"/> X d C <input type="checkbox"/> Altomedioevo	<input type="checkbox"/> XI d C <input type="checkbox"/> XII d C <input type="checkbox"/> XIII d C <input type="checkbox"/> XIV d C <input type="checkbox"/> Medioevo		

Posizionamento:	<input type="text" value="Puntuale"/>
Tipologia fonte:	<input type="text" value="Fotografia aerea"/>

Affidabilità

Affidabilità tipologia:	<input type="text" value="Buona"/>	<input type="checkbox"/> Verifica sul campo
Affidabilità cronologia:	<input type="text" value="Buona"/>	
Affidabilità posizionamento:	<input type="text" value="Buona"/>	Riferimento UT: <input type="text"/>

Interpretazione

Descrizione:

Villaggio neolitico individuato mediante aerofotointerpretazione, con singolo fossato

Note:

Bibliografia

Brown 2001-2003, 136, grid ref. 573729

ID:

Dati topografici

Numero sito:	<input type="text" value="ORT2"/>	IGM Foglio:	<input type="text" value="175"/>	Quadrante:	<input type="text" value="IV"/>	Tavoletta:	<input type="text" value="NE"/>
Nome Tavoletta:	<input type="text" value="Ortona"/>	Provincia:	<input type="text" value="FG"/>				
Comune:	<input type="text" value="Orta Nova"/>	Località:	<input type="text" value="Mass. Ferranti"/>				
Coordinata Est:	<input type="text" value="554257"/>	Coordinata Nord:	<input type="text" value="4569861"/>				

Inquadramento Crono-Tipologico

Tipologia: <input type="text" value="villaggio"/>			
Arco cronologico: <input type="text" value="età neolitica"/>			
Neolitico	Eneolitico	Età del Bronzo	Età del Ferro
<input type="checkbox"/> Neolitico antico <input type="checkbox"/> Neolitico medi <input type="checkbox"/> Neolitico finale <input checked="" type="checkbox"/> Neolitico generico	<input type="checkbox"/> Eneolitico	<input type="checkbox"/> Protoappenninico antico <input type="checkbox"/> Protoappenninico <input type="checkbox"/> Appenninico antico <input type="checkbox"/> Appenninico recente <input type="checkbox"/> Bronzo recente <input type="checkbox"/> Bronzo generico	<input type="checkbox"/> Prima età del Ferro <input type="checkbox"/> X a C IX <input type="checkbox"/> a C VIII <input type="checkbox"/> a C VII <input type="checkbox"/> a C VI a <input type="checkbox"/> C <input type="checkbox"/> V a C <input type="checkbox"/> <input type="checkbox"/> Età del Ferro generica
<input type="checkbox"/> Età romana generica			
Età Repubblicana	Età Primo-Medio imperiale	Età Tardoantica	
<input type="checkbox"/> Fine IV a C <input type="checkbox"/> III a C <input type="checkbox"/> II a C <input type="checkbox"/> I a C <input type="checkbox"/> Età repubblicana generica	<input type="checkbox"/> I d C <input type="checkbox"/> II d C <input type="checkbox"/> III d C <input type="checkbox"/> Età imperiale generica	<input type="checkbox"/> IV d C <input type="checkbox"/> V d C <input type="checkbox"/> VI d C <input type="checkbox"/> Età tardoantica generica	
Età Altomedioevale	Età Medioevale		
<input type="checkbox"/> VII d C <input type="checkbox"/> VIII d C <input type="checkbox"/> IX d C <input type="checkbox"/> X d C <input type="checkbox"/> Altomedioevo	<input type="checkbox"/> XI d C <input type="checkbox"/> XII d C <input type="checkbox"/> XIII d C <input type="checkbox"/> XIV d C <input type="checkbox"/> Medioevo		

Posizionamento:	<input type="text" value="Area precisa"/>
Tipologia fonte:	<input type="text" value="Fotografia aerea"/>

Affidabilità

Affidabilità tipologia:	<input type="text" value="Buona"/>	<input type="checkbox"/> Verifica sul campo
Affidabilità cronologia:	<input type="text" value="Buona"/>	
Affidabilità posizionamento:	<input type="text" value="Ottima"/>	Riferimento UT: <input type="text"/>

Interpretazione

Descrizione:

Villaggio neolitico individuato mediante aerofotointerpretazione

Note:

Bibliografia

PPTR_area a rischio archeologico_FG007120

ID:

Dati topografici

Numero sito:	<input type="text" value="ORT3"/>	IGM Foglio:	<input type="text" value="175"/>	Quadrante:	<input type="text" value="IV"/>	Tavoletta:	<input type="text" value="NE"/>
Nome Tavoletta:	<input type="text" value="Ortona"/>	Provincia:	<input type="text" value="FG"/>				
Comune:	<input type="text" value="Orta Nova"/>	Località:	<input type="text" value="Ferranti"/>				
Coordinata Est:	<input type="text" value="555103"/>	Coordinata Nord:	<input type="text" value="4570453"/>				

Inquadramento Crono-Tipologico

Tipologia: <input type="text" value="villaggio"/>			
Arco cronologico: <input type="text" value="età neolitica"/>			
Neolitico	Eneolitico	Età del Bronzo	Età del Ferro
<input type="checkbox"/> Neolitico antico <input type="checkbox"/> Neolitico medi <input type="checkbox"/> Neolitico finale <input checked="" type="checkbox"/> Neolitico generico	<input type="checkbox"/> Eneolitico	<input type="checkbox"/> Protoappenninico antico <input type="checkbox"/> Protoappenninico <input type="checkbox"/> Appenninico antico <input type="checkbox"/> Appenninico recente <input type="checkbox"/> Bronzo recente <input type="checkbox"/> Bronzo generico	<input type="checkbox"/> Prima età del Ferro <input type="checkbox"/> X a C IX <input type="checkbox"/> a C VIII <input type="checkbox"/> a C VII <input type="checkbox"/> a C VI a <input type="checkbox"/> C <input type="checkbox"/> V a C <input type="checkbox"/> <input type="checkbox"/> Età del Ferro generica
<input type="checkbox"/> Età romana generica			
Età Repubblicana	Età Primo-Medio imperiale	Età Tardoantica	
<input type="checkbox"/> Fine IV a C <input type="checkbox"/> III a C <input type="checkbox"/> II a C <input type="checkbox"/> I a C <input type="checkbox"/> Età repubblicana generica	<input type="checkbox"/> I d C <input type="checkbox"/> II d C <input type="checkbox"/> III d C <input type="checkbox"/> Età imperiale generica	<input type="checkbox"/> IV d C <input type="checkbox"/> V d C <input type="checkbox"/> VI d C <input type="checkbox"/> Età tardoantica generica	
Età Altomedioevale	Età Medioevale		
<input type="checkbox"/> VII d C <input type="checkbox"/> VIII d C <input type="checkbox"/> IX d C <input type="checkbox"/> X d C <input type="checkbox"/> Altomedioevo	<input type="checkbox"/> XI d C <input type="checkbox"/> XII d C <input type="checkbox"/> XIII d C <input type="checkbox"/> XIV d C <input type="checkbox"/> Medioevo		

Posizionamento:	<input type="text" value="Area precisa"/>
Tipologia fonte:	<input type="text" value="Fotografia aerea"/>

Affidabilità

Affidabilità tipologia:	<input type="text" value="Ottima"/>	<input type="checkbox"/> Verifica sul campo
Affidabilità cronologia:	<input type="text" value="Buona"/>	
Affidabilità posizionamento:	<input type="text" value="Ottima"/>	
Riferimento UT:	<input type="text"/>	

Interpretazione

Descrizione:

Villaggio neolitico individuato mediante aerofotointerpretazione

Note:

Bibliografia

PPTR_area a rischio archeologico_FG007122

ID:

Dati topografici

Numero sito:	<input type="text" value="ORT4"/>	IGM Foglio:	<input type="text" value="175"/>	Quadrante:	<input type="text" value="IV"/>	Tavoletta:	<input type="text" value="NE"/>
Nome Tavoletta:	<input type="text" value="Ortona"/>	Provincia:	<input type="text" value="FG"/>				
Comune:	<input type="text" value="Orta Nova"/>	Località:	<input type="text" value="Masseria Durando"/>				
Coordinata Est:	<input type="text" value="557776"/>	Coordinata Nord:	<input type="text" value="4572133"/>				

Inquadramento Crono-Tipologico

Tipologia: <input type="text" value="villaggio"/>			
Arco cronologico: <input type="text" value="età neolitica"/>			
Neolitico	Eneolitico	Età del Bronzo	Età del Ferro
<input type="checkbox"/> Neolitico antico <input type="checkbox"/> Neolitico medi <input type="checkbox"/> Neolitico finale <input checked="" type="checkbox"/> Neolitico generico	<input type="checkbox"/> Eneolitico	<input type="checkbox"/> Protoappenninico antico <input type="checkbox"/> Protoappenninico <input type="checkbox"/> Appenninico antico <input type="checkbox"/> Appenninico recente <input type="checkbox"/> Bronzo recente <input type="checkbox"/> Bronzo generico	<input type="checkbox"/> Prima età del Ferro <input type="checkbox"/> X a C IX <input type="checkbox"/> a C VIII <input type="checkbox"/> a C VII <input type="checkbox"/> a C VI a <input type="checkbox"/> C <input type="checkbox"/> V a C <input type="checkbox"/> <input type="checkbox"/> Età del Ferro generica
<input type="checkbox"/> Età romana generica			
Età Repubblicana	Età Primo-Medio imperiale	Età Tardoantica	
<input type="checkbox"/> Fine IV a C <input type="checkbox"/> III a C <input type="checkbox"/> II a C <input type="checkbox"/> I a C <input type="checkbox"/> Età repubblicana generica	<input type="checkbox"/> I d C <input type="checkbox"/> II d C <input type="checkbox"/> III d C <input type="checkbox"/> Età imperiale generica	<input type="checkbox"/> IV d C <input type="checkbox"/> V d C <input type="checkbox"/> VI d C <input type="checkbox"/> Età tardoantica generica	
Età Altomedioevale	Età Medioevale		
<input type="checkbox"/> VII d C <input type="checkbox"/> VIII d C <input type="checkbox"/> IX d C <input type="checkbox"/> X d C <input type="checkbox"/> Altomedioevo	<input type="checkbox"/> XI d C <input type="checkbox"/> XII d C <input type="checkbox"/> XIII d C <input type="checkbox"/> XIV d C <input type="checkbox"/> Medioevo		

Posizionamento:	<input type="text" value="Area precisa"/>
Tipologia fonte:	<input type="text" value="Fotografia aerea"/>

Affidabilità

Affidabilità tipologia:	<input type="text" value="Ottima"/>	<input type="checkbox"/> Verifica sul campo
Affidabilità cronologia:	<input type="text" value="Ottima"/>	
Affidabilità posizionamento:	<input type="text" value="Ottima"/>	Riferimento UT: <input type="text"/>

Interpretazione

Descrizione:

Villaggio neolitico visibile in fotografia aerea, con fossato di diametro di circa 220 m in senso N-S e 140 m in senso E-O, con diversi compounds interni

Note:

Bibliografia

Jones 1987, 63, n. 75, PPTR_area a rischio archeologico_FG004004

ID:

Dati topografici

Numero sito:	<input type="text" value="ORT5"/>	IGM Foglio:	<input type="text" value="175"/>	Quadrante:	<input type="text" value="IV"/>	Tavoletta:	<input type="text" value="NE"/>
Nome Tavoletta:	<input type="text" value="Ortona"/>	Provincia:	<input type="text" value="FG"/>				
Comune:	<input type="text" value="Orta Nova"/>	Località:	<input type="text" value="Mass. Durando"/>				
Coordinata Est:	<input type="text" value="557808"/>	Coordinata Nord:	<input type="text" value="4572345"/>				

Inquadramento Crono-Tipologico

Tipologia: <input type="text" value="villaggio"/>			
Arco cronologico: <input type="text" value="età neolitica"/>			
Neolitico	Eneolitico	Età del Bronzo	Età del Ferro
<input type="checkbox"/> Neolitico antico <input type="checkbox"/> Neolitico medi <input type="checkbox"/> Neolitico finale <input checked="" type="checkbox"/> Neolitico generico	<input type="checkbox"/> Eneolitico	<input type="checkbox"/> Protoappenninico antico <input type="checkbox"/> Protoappenninico <input type="checkbox"/> Appenninico antico <input type="checkbox"/> Appenninico recente <input type="checkbox"/> Bronzo recente <input type="checkbox"/> Bronzo generico	<input type="checkbox"/> Prima età del Ferro <input type="checkbox"/> X a C IX <input type="checkbox"/> a C VIII <input type="checkbox"/> a C VII <input type="checkbox"/> a C VI a <input type="checkbox"/> C <input type="checkbox"/> V a C <input type="checkbox"/> <input type="checkbox"/> Età del Ferro generica
<input type="checkbox"/> Età romana generica			
Età Repubblicana	Età Primo-Medio imperiale	Età Tardoantica	
<input type="checkbox"/> Fine IV a C <input type="checkbox"/> III a C <input type="checkbox"/> II a C <input type="checkbox"/> I a C <input type="checkbox"/> Età repubblicana generica	<input type="checkbox"/> I d C <input type="checkbox"/> II d C <input type="checkbox"/> III d C <input type="checkbox"/> Età imperiale generica	<input type="checkbox"/> IV d C <input type="checkbox"/> V d C <input type="checkbox"/> VI d C <input type="checkbox"/> Età tardoantica generica	
Età Altomedioevale	Età Medioevale		
<input type="checkbox"/> VII d C <input type="checkbox"/> VIII d C <input type="checkbox"/> IX d C <input type="checkbox"/> X d C <input type="checkbox"/> Altomedioevo	<input type="checkbox"/> XI d C <input type="checkbox"/> XII d C <input type="checkbox"/> XIII d C <input type="checkbox"/> XIV d C <input type="checkbox"/> Medioevo		

Posizionamento:	<input type="text" value="Area precisa"/>
Tipologia fonte:	<input type="text" value="Fotografia aerea"/>

Affidabilità

Affidabilità tipologia:	<input type="text" value="Ottima"/>	<input type="checkbox"/> Verifica sul campo
Affidabilità cronologia:	<input type="text" value="Ottima"/>	
Affidabilità posizionamento:	<input type="text" value="Ottima"/>	
Riferimento UT:	<input type="text"/>	

Interpretazione

Descrizione:

Villaggio neolitico visibile in fotografia aerea, con duplice fossato di diametro di circa 190 m in senso E-O, con compound centrale

Note:

Bibliografia

Jones 1987, 63, n. 74, PPTR_area a rischio archeologico_FG003500

ID:

Dati topografici

Numero sito:	<input type="text" value="ORT6"/>	IGM Foglio:	<input type="text" value="175"/>	Quadrante:	<input type="text" value="I"/>	Tavoletta:	<input type="text" value="NO"/>
Nome Tavoletta:	<input type="text" value="Orta Nova"/>	Provincia:	<input type="text" value="FG"/>				
Comune:	<input type="text" value="Orta Nova"/>	Località:	<input type="text" value="Grassano"/>				
Coordinata Est:	<input type="text" value="559288"/>	Coordinata Nord:	<input type="text" value="4572429"/>				

Inquadramento Crono-Tipologico

Tipologia: <input type="text" value="villaggio"/>			
Arco cronologico: <input type="text" value="età neolitica"/>			
Neolitico	Eneolitico	Età del Bronzo	Età del Ferro
<input type="checkbox"/> Neolitico antico <input type="checkbox"/> Neolitico medi <input type="checkbox"/> Neolitico finale <input checked="" type="checkbox"/> Neolitico generico	<input type="checkbox"/> Eneolitico	<input type="checkbox"/> Protoappenninico antico <input type="checkbox"/> Protoappenninico <input type="checkbox"/> Appenninico antico <input type="checkbox"/> Appenninico recente <input type="checkbox"/> Bronzo recente <input type="checkbox"/> Bronzo generico	<input type="checkbox"/> Prima età del Ferro <input type="checkbox"/> X a C IX <input type="checkbox"/> a C VIII <input type="checkbox"/> a C VII <input type="checkbox"/> a C VI a <input type="checkbox"/> C <input type="checkbox"/> V a C <input type="checkbox"/> <input type="checkbox"/> Età del Ferro generica
<input type="checkbox"/> Età romana generica			
Età Repubblicana	Età Primo-Medio imperiale	Età Tardoantica	
<input type="checkbox"/> Fine IV a C <input type="checkbox"/> III a C <input type="checkbox"/> II a C <input type="checkbox"/> I a C <input type="checkbox"/> Età repubblicana generica	<input type="checkbox"/> I d C <input type="checkbox"/> II d C <input type="checkbox"/> III d C <input type="checkbox"/> Età imperiale generica	<input type="checkbox"/> IV d C <input type="checkbox"/> V d C <input type="checkbox"/> VI d C <input type="checkbox"/> Età tardoantica generica	
Età Altomedioevale	Età Medioevale		
<input type="checkbox"/> VII d C <input type="checkbox"/> VIII d C <input type="checkbox"/> IX d C <input type="checkbox"/> X d C <input type="checkbox"/> Altomedioevo	<input type="checkbox"/> XI d C <input type="checkbox"/> XII d C <input type="checkbox"/> XIII d C <input type="checkbox"/> XIV d C <input type="checkbox"/> Medioevo		

Posizionamento:	<input type="text" value="Area precisa"/>
Tipologia fonte:	<input type="text" value="Fotografia aerea"/>

Affidabilità

Affidabilità tipologia:	<input type="text" value="Ottima"/>	<input type="checkbox"/> Verifica sul campo
Affidabilità cronologia:	<input type="text" value="Ottima"/>	
Affidabilità posizionamento:	<input type="text" value="Ottima"/>	
Riferimento UT:	<input type="text"/>	

Interpretazione

Descrizione:

Villaggio neolitico visibile in fotografia aerea, con duplice fossato di diametro di circa 180 m

Note:

Bibliografia

Jones 1987, 66, n. 86, PPTR_area a rischio archeologico_FG004013

ID:

Dati topografici

Numero sito:	<input type="text" value="ORT7"/>	IGM Foglio:	<input type="text" value="175"/>	Quadrante:	<input type="text" value="IV"/>	Tavoletta:	<input type="text" value="NO"/>
Nome Tavoletta:	<input type="text" value="Orta Nova"/>	Provincia:	<input type="text" value="FG"/>				
Comune:	<input type="text" value="Orta Nova"/>	Località:	<input type="text" value="Grassano"/>				
Coordinata Est:	<input type="text" value="559626"/>	Coordinata Nord:	<input type="text" value="4572059"/>				

Inquadramento Crono-Tipologico

Tipologia: <input type="text" value="villaggio"/>			
Arco cronologico: <input type="text" value="età neolitica"/>			
Neolitico	Eneolitico	Età del Bronzo	Età del Ferro
<input type="checkbox"/> Neolitico antico <input type="checkbox"/> Neolitico medi <input type="checkbox"/> Neolitico finale <input checked="" type="checkbox"/> Neolitico generico	<input type="checkbox"/> Eneolitico	<input type="checkbox"/> Protoappenninico antico <input type="checkbox"/> Protoappenninico <input type="checkbox"/> Appenninico antico <input type="checkbox"/> Appenninico recente <input type="checkbox"/> Bronzo recente <input type="checkbox"/> Bronzo generico	<input type="checkbox"/> Prima età del Ferro <input type="checkbox"/> X a C IX <input type="checkbox"/> a C VIII <input type="checkbox"/> a C VII <input type="checkbox"/> a C VI a <input type="checkbox"/> C <input type="checkbox"/> V a C <input type="checkbox"/> <input type="checkbox"/> Età del Ferro generica
<input type="checkbox"/> Età romana generica			
Età Repubblicana	Età Primo-Medio imperiale	Età Tardoantica	
<input type="checkbox"/> Fine IV a C <input type="checkbox"/> III a C <input type="checkbox"/> II a C <input type="checkbox"/> I a C <input type="checkbox"/> Età repubblicana generica	<input type="checkbox"/> I d C <input type="checkbox"/> II d C <input type="checkbox"/> III d C <input type="checkbox"/> Età imperiale generica	<input type="checkbox"/> IV d C <input type="checkbox"/> V d C <input type="checkbox"/> VI d C <input type="checkbox"/> Età tardoantica generica	
Età Altomedioevale	Età Medioevale		
<input type="checkbox"/> VII d C <input type="checkbox"/> VIII d C <input type="checkbox"/> IX d C <input type="checkbox"/> X d C <input type="checkbox"/> Altomedioevo	<input type="checkbox"/> XI d C <input type="checkbox"/> XII d C <input type="checkbox"/> XIII d C <input type="checkbox"/> XIV d C <input type="checkbox"/> Medioevo		

Posizionamento:	<input type="text" value="Area precisa"/>
Tipologia fonte:	<input type="text" value="Fotografia aerea"/>

Affidabilità

Affidabilità tipologia:	<input type="text" value="Ottima"/>	<input type="checkbox"/> Verifica sul campo
Affidabilità cronologia:	<input type="text" value="Ottima"/>	
Affidabilità posizionamento:	<input type="text" value="Ottima"/>	
Riferimento UT:	<input type="text"/>	

Interpretazione

Descrizione:

Villaggio neolitico visibile in fotografia aerea, con singolo fossato di diametro di circa 80 m in senso E-O

Note:

Bibliografia

Jones 1987, 66, n. 85, PPTR_area a rischio archeologico_FG004012

ID:

Dati topografici

Numero sito:	<input type="text" value="ORT8"/>	IGM Foglio:	<input type="text" value="175"/>	Quadrante:	<input type="text" value="I"/>	Tavoletta:	<input type="text" value="NO"/>
Nome Tavoletta:	<input type="text" value="Orta Nova"/>	Provincia:	<input type="text" value="FG"/>				
Comune:	<input type="text" value="Orta Nova"/>	Località:	<input type="text" value="Grassano"/>				
Coordinata Est:	<input type="text" value="559848"/>	Coordinata Nord:	<input type="text" value="4572049"/>				

Inquadramento Crono-Tipologico

Tipologia: <input type="text" value="villaggio"/>			
Arco cronologico: <input type="text" value="età neolitica"/>			
Neolitico	Eneolitico	Età del Bronzo	Età del Ferro
<input type="checkbox"/> Neolitico antico <input type="checkbox"/> Neolitico medi <input type="checkbox"/> Neolitico finale <input checked="" type="checkbox"/> Neolitico generico	<input type="checkbox"/> Eneolitico	<input type="checkbox"/> Protoappenninico antico <input type="checkbox"/> Protoappenninico <input type="checkbox"/> Appenninico antico <input type="checkbox"/> Appenninico recente <input type="checkbox"/> Bronzo recente <input type="checkbox"/> Bronzo generico	<input type="checkbox"/> Prima età del Ferro <input type="checkbox"/> X a C IX <input type="checkbox"/> a C VIII <input type="checkbox"/> a C VII <input type="checkbox"/> a C VI a <input type="checkbox"/> C <input type="checkbox"/> V a C <input type="checkbox"/> <input type="checkbox"/> Età del Ferro generica
<input type="checkbox"/> Età romana generica			
Età Repubblicana	Età Primo-Medio imperiale	Età Tardoantica	
<input type="checkbox"/> Fine IV a C <input type="checkbox"/> III a C <input type="checkbox"/> II a C <input type="checkbox"/> I a C <input type="checkbox"/> Età repubblicana generica	<input type="checkbox"/> I d C <input type="checkbox"/> II d C <input type="checkbox"/> III d C <input type="checkbox"/> Età imperiale generica	<input type="checkbox"/> IV d C <input type="checkbox"/> V d C <input type="checkbox"/> VI d C <input type="checkbox"/> Età tardoantica generica	
Età Altomedioevale	Età Medioevale		
<input type="checkbox"/> VII d C <input type="checkbox"/> VIII d C <input type="checkbox"/> IX d C <input type="checkbox"/> X d C <input type="checkbox"/> Altomedioevo	<input type="checkbox"/> XI d C <input type="checkbox"/> XII d C <input type="checkbox"/> XIII d C <input type="checkbox"/> XIV d C <input type="checkbox"/> Medioevo		

Posizionamento:	<input type="text" value="Area precisa"/>
Tipologia fonte:	<input type="text" value="Fotografia aerea"/>

Affidabilità

Affidabilità tipologia:	<input type="text" value="Ottima"/>	<input type="checkbox"/> Verifica sul campo
Affidabilità cronologia:	<input type="text" value="Ottima"/>	
Affidabilità posizionamento:	<input type="text" value="Ottima"/>	
Riferimento UT:	<input type="text"/>	

Interpretazione

Descrizione:

Villaggio neolitico visibile in fotografia aerea, di cui sono riconoscibili un gruppo di compounds

Note:

Bibliografia

Jones 1987, 66, n. 84, PPTR_area a rischio archeologico_FG004011

ID:

Dati topografici

Numero sito:	<input type="text" value="ORT9"/>	IGM Foglio:	<input type="text" value="175"/>	Quadrante:	<input type="text" value="I"/>	Tavoletta:	<input type="text" value="NO"/>
Nome Tavoletta:	<input type="text" value="Orta Nova"/>	Provincia:	<input type="text" value="FG"/>				
Comune:	<input type="text" value="Orta Nova"/>	Località:	<input type="text" value="Tre Confini"/>				
Coordinata Est:	<input type="text" value="560450"/>	Coordinata Nord:	<input type="text" value="4571594"/>				

Inquadramento Crono-Tipologico

Tipologia: <input type="text" value="villaggio"/>			
Arco cronologico: <input type="text" value="età neolitica"/>			
Neolitico	Eneolitico	Età del Bronzo	Età del Ferro
<input type="checkbox"/> Neolitico antico <input type="checkbox"/> Neolitico medi <input type="checkbox"/> Neolitico finale <input checked="" type="checkbox"/> Neolitico generico	<input type="checkbox"/> Eneolitico	<input type="checkbox"/> Protoappenninico antico <input type="checkbox"/> Protoappenninico <input type="checkbox"/> Appenninico antico <input type="checkbox"/> Appenninico recente <input type="checkbox"/> Bronzo recente <input type="checkbox"/> Bronzo generico	<input type="checkbox"/> Prima età del Ferro <input type="checkbox"/> X a C IX <input type="checkbox"/> a C VIII <input type="checkbox"/> a C VII <input type="checkbox"/> a C VI a <input type="checkbox"/> C <input type="checkbox"/> V a C <input type="checkbox"/> <input type="checkbox"/> Età del Ferro generica
<input type="checkbox"/> Età romana generica			
Età Repubblicana	Età Primo-Medio imperiale	Età Tardoantica	
<input type="checkbox"/> Fine IV a C <input type="checkbox"/> III a C <input type="checkbox"/> II a C <input type="checkbox"/> I a C <input type="checkbox"/> Età repubblicana generica	<input type="checkbox"/> I d C <input type="checkbox"/> II d C <input type="checkbox"/> III d C <input type="checkbox"/> Età imperiale generica	<input type="checkbox"/> IV d C <input type="checkbox"/> V d C <input type="checkbox"/> VI d C <input type="checkbox"/> Età tardoantica generica	
Età Altomedioevale	Età Medioevale		
<input type="checkbox"/> VII d C <input type="checkbox"/> VIII d C <input type="checkbox"/> IX d C <input type="checkbox"/> X d C <input type="checkbox"/> Altomedioevo	<input type="checkbox"/> XI d C <input type="checkbox"/> XII d C <input type="checkbox"/> XIII d C <input type="checkbox"/> XIV d C <input type="checkbox"/> Medioevo		

Posizionamento:	<input type="text" value="Area precisa"/>
Tipologia fonte:	<input type="text" value="Fotografia aerea"/>

Affidabilità

Affidabilità tipologia:	<input type="text" value="Ottima"/>	<input type="checkbox"/> Verifica sul campo
Affidabilità cronologia:	<input type="text" value="Ottima"/>	
Affidabilità posizionamento:	<input type="text" value="Ottima"/>	
Riferimento UT:	<input type="text"/>	

Interpretazione

Descrizione:

Villaggio neolitico visibile in fotografia aerea, con singolo fossato di diametro di circa 180 m, con compound interni

Note:

Bibliografia

Jones 1987, 66, n. 82, PPTR_area a rischio archeologico_FG004026

ID:

Dati topografici

Numero sito:	<input type="text" value="STOR1"/>	IGM Foglio:	<input type="text" value="175"/>	Quadrante:	<input type="text" value="I"/>	Tavoletta:	<input type="text" value="NO"/>
Nome Tavoletta:	<input type="text" value="Orta Nova"/>	Provincia:	<input type="text" value="FG"/>				
Comune:	<input type="text" value="Stornara"/>	Località:	<input type="text" value="Tre Confini"/>				
Coordinata Est:	<input type="text" value="562236"/>	Coordinata Nord:	<input type="text" value="4572366"/>				

Inquadramento Crono-Tipologico

Tipologia: <input type="text" value="villaggio"/>			
Arco cronologico: <input type="text" value="età neolitica"/>			
Neolitico	Eneolitico	Età del Bronzo	Età del Ferro
<input type="checkbox"/> Neolitico antico <input type="checkbox"/> Neolitico medi <input type="checkbox"/> Neolitico finale <input checked="" type="checkbox"/> Neolitico generico	<input type="checkbox"/> Eneolitico	<input type="checkbox"/> Protoappenninico antico <input type="checkbox"/> Protoappenninico <input type="checkbox"/> Appenninico antico <input type="checkbox"/> Appenninico recente <input type="checkbox"/> Bronzo recente <input type="checkbox"/> Bronzo generico	<input type="checkbox"/> Prima età del Ferro <input type="checkbox"/> X a C IX <input type="checkbox"/> a C VIII <input type="checkbox"/> a C VII <input type="checkbox"/> a C VI a <input type="checkbox"/> C <input type="checkbox"/> V a C <input type="checkbox"/> <input type="checkbox"/> Età del Ferro generica
<input type="checkbox"/> Età romana generica			
Età Repubblicana	Età Primo-Medio imperiale	Età Tardoantica	
<input type="checkbox"/> Fine IV a C <input type="checkbox"/> III a C <input type="checkbox"/> II a C <input type="checkbox"/> I a C <input type="checkbox"/> Età repubblicana generica	<input type="checkbox"/> I d C <input type="checkbox"/> II d C <input type="checkbox"/> III d C <input type="checkbox"/> Età imperiale generica	<input type="checkbox"/> IV d C <input type="checkbox"/> V d C <input type="checkbox"/> VI d C <input type="checkbox"/> Età tardoantica generica	
Età Altomedioevale	Età Medioevale		
<input type="checkbox"/> VII d C <input type="checkbox"/> X d C <input type="checkbox"/> VIII d C <input type="checkbox"/> IX d C <input type="checkbox"/> Altomedioevo	<input type="checkbox"/> XI d C <input type="checkbox"/> XIV d C <input type="checkbox"/> XII d C <input type="checkbox"/> XIII d C <input type="checkbox"/> Medioevo		

Posizionamento:	<input type="text" value="Area precisa"/>
Tipologia fonte:	<input type="text" value="Fotografia aerea"/>

Affidabilità

Affidabilità tipologia:	<input type="text" value="Ottima"/>	<input type="checkbox"/> Verifica sul campo
Affidabilità cronologia:	<input type="text" value="Buona"/>	
Affidabilità posizionamento:	<input type="text" value="Ottima"/>	Riferimento UT: <input type="text"/>

Interpretazione

Descrizione:

Villaggio neolitico visibile in fotografia aerea, con singolo fossato di diametro pari a circa 95 m

Note:

Bibliografia

Jones 1987, 68, n. 94, PPTR_area a rischio archeologico_FG004027

ID:

Dati topografici

Numero sito:	<input type="text" value="STOR2"/>	IGM Foglio:	<input type="text" value="175"/>	Quadrante:	<input type="text" value="I"/>	Tavoletta:	<input type="text" value="NO"/>
Nome Tavoletta:	<input type="text" value="Orta Nova"/>	Provincia:	<input type="text" value="FG"/>				
Comune:	<input type="text" value="Stornara"/>	Località:	<input type="text" value="Fuorci"/>				
Coordinata Est:	<input type="text" value="563458"/>	Coordinata Nord:	<input type="text" value="4571711"/>				

Inquadramento Crono-Tipologico

Tipologia: <input type="text" value="villaggio"/>			
Arco cronologico: <input type="text" value="età neolitica"/>			
Neolitico	Eneolitico	Età del Bronzo	Età del Ferro
<input type="checkbox"/> Neolitico antico <input type="checkbox"/> Neolitico medi <input type="checkbox"/> Neolitico finale <input checked="" type="checkbox"/> Neolitico generico	<input type="checkbox"/> Eneolitico	<input type="checkbox"/> Protoappenninico antico <input type="checkbox"/> Protoappenninico <input type="checkbox"/> Appenninico antico <input type="checkbox"/> Appenninico recente <input type="checkbox"/> Bronzo recente <input type="checkbox"/> Bronzo generico	<input type="checkbox"/> Prima età del Ferro <input type="checkbox"/> X a C IX <input type="checkbox"/> a C VIII <input type="checkbox"/> a C VII <input type="checkbox"/> a C VI a <input type="checkbox"/> C <input type="checkbox"/> V a C <input type="checkbox"/> <input type="checkbox"/> Età del Ferro generica
<input type="checkbox"/> Età romana generica			
Età Repubblicana	Età Primo-Medio imperiale	Età Tardoantica	
<input type="checkbox"/> Fine IV a C <input type="checkbox"/> III a C <input type="checkbox"/> II a C <input type="checkbox"/> I a C <input type="checkbox"/> Età repubblicana generica	<input type="checkbox"/> I d C <input type="checkbox"/> II d C <input type="checkbox"/> III d C <input type="checkbox"/> Età imperiale generica	<input type="checkbox"/> IV d C <input type="checkbox"/> V d C <input type="checkbox"/> VI d C <input type="checkbox"/> Età tardoantica generica	
Età Altomedioevale	Età Medioevale		
<input type="checkbox"/> VII d C <input type="checkbox"/> VIII d C <input type="checkbox"/> IX d C <input type="checkbox"/> X d C <input type="checkbox"/> Altomedioevo	<input type="checkbox"/> XI d C <input type="checkbox"/> XII d C <input type="checkbox"/> XIII d C <input type="checkbox"/> XIV d C <input type="checkbox"/> Medioevo		

Posizionamento:	<input type="text" value="Area precisa"/>
Tipologia fonte:	<input type="text" value="Fotografia aerea"/>

Affidabilità

Affidabilità tipologia:	<input type="text" value="Ottima"/>	<input type="checkbox"/> Verifica sul campo
Affidabilità cronologia:	<input type="text" value="Ottima"/>	
Affidabilità posizionamento:	<input type="text" value="Ottima"/>	
Riferimento UT:	<input type="text"/>	

Interpretazione

Descrizione:

Villaggio neolitico visibile in fotografia aerea, con fossato di diametro pari a circa 70 m

Note:

Bibliografia

Jones 1987, 70, n. 99, PPTR_area a rischio archeologico_FG004030

ID:

Dati topografici

Numero sito:	<input type="text" value="STOR3"/>	IGM Foglio:	<input type="text" value="175"/>	Quadrante:	<input type="text" value="I"/>	Tavoletta:	<input type="text" value="NO"/>
Nome Tavoletta:	<input type="text" value="Orta Nova"/>	Provincia:	<input type="text" value="FG"/>				
Comune:	<input type="text" value="Stornara"/>	Località:	<input type="text" value="Fuorci"/>				
Coordinata Est:	<input type="text" value="563551"/>	Coordinata Nord:	<input type="text" value="4571944"/>				

Inquadramento Crono-Tipologico

Tipologia: <input type="text" value="villaggio"/>			
Arco cronologico: <input type="text" value="età neolitica"/>			
Neolitico	Eneolitico	Età del Bronzo	Età del Ferro
<input type="checkbox"/> Neolitico antico <input type="checkbox"/> Neolitico medi <input type="checkbox"/> Neolitico finale <input checked="" type="checkbox"/> Neolitico generico	<input type="checkbox"/> Eneolitico	<input type="checkbox"/> Protoappenninico antico <input type="checkbox"/> Protoappenninico <input type="checkbox"/> Appenninico antico <input type="checkbox"/> Appenninico recente <input type="checkbox"/> Bronzo recente <input type="checkbox"/> Bronzo generico	<input type="checkbox"/> Prima età del Ferro <input type="checkbox"/> X a C IX <input type="checkbox"/> a C VIII <input type="checkbox"/> a C VII <input type="checkbox"/> a C VI a <input type="checkbox"/> C <input type="checkbox"/> V a C <input type="checkbox"/> <input type="checkbox"/> Età del Ferro generica
<input type="checkbox"/> Età romana generica			
Età Repubblicana	Età Primo-Medio imperiale	Età Tardoantica	
<input type="checkbox"/> Fine IV a C <input type="checkbox"/> III a C <input type="checkbox"/> II a C <input type="checkbox"/> I a C <input type="checkbox"/> Età repubblicana generica	<input type="checkbox"/> I d C <input type="checkbox"/> II d C <input type="checkbox"/> III d C <input type="checkbox"/> Età imperiale generica	<input type="checkbox"/> IV d C <input type="checkbox"/> V d C <input type="checkbox"/> VI d C <input type="checkbox"/> Età tardoantica generica	
Età Altomedioevale	Età Medioevale		
<input type="checkbox"/> VII d C <input type="checkbox"/> VIII d C <input type="checkbox"/> IX d C <input type="checkbox"/> X d C <input type="checkbox"/> Altomedioevo	<input type="checkbox"/> XI d C <input type="checkbox"/> XII d C <input type="checkbox"/> XIII d C <input type="checkbox"/> XIV d C <input type="checkbox"/> Medioevo		

Posizionamento:	<input type="text" value="Area precisa"/>
Tipologia fonte:	<input type="text" value="Fotografia aerea"/>

Affidabilità

Affidabilità tipologia:	<input type="text" value="Ottima"/>	<input type="checkbox"/> Verifica sul campo
Affidabilità cronologia:	<input type="text" value="Ottima"/>	
Affidabilità posizionamento:	<input type="text" value="Ottima"/>	
Riferimento UT:	<input type="text"/>	

Interpretazione

Descrizione:

Villaggio neolitico visibile in fotografia aerea, con singolo fossato di diametro pari a circa 110 m in senso E-O, con tracce di compound interni

Note:

Bibliografia

Jones 1987, 70, n. 100, PPTR_area a rischio archeologico_FG004031

ID:

Dati topografici

Numero sito:	<input type="text" value="STOR4"/>	IGM Foglio:	<input type="text" value="175"/>	Quadrante:	<input type="text" value="I"/>	Tavoletta:	<input type="text" value="NO"/>
Nome Tavoletta:	<input type="text" value="Orta Nova"/>	Provincia:	<input type="text" value="FG"/>				
Comune:	<input type="text" value="Stornara"/>	Località:	<input type="text" value="Mass. Moscarella"/>				
Coordinata Est:	<input type="text" value="563871"/>	Coordinata Nord:	<input type="text" value="4572118"/>				

Inquadramento Crono-Tipologico

Tipologia: <input type="text" value="villaggio"/>			
Arco cronologico: <input type="text" value="età neolitica"/>			
Neolitico	Eneolitico	Età del Bronzo	Età del Ferro
<input type="checkbox"/> Neolitico antico <input type="checkbox"/> Neolitico medi <input type="checkbox"/> Neolitico finale <input checked="" type="checkbox"/> Neolitico generico	<input type="checkbox"/> Eneolitico	<input type="checkbox"/> Protoappenninico antico <input type="checkbox"/> Protoappenninico <input type="checkbox"/> Appenninico antico <input type="checkbox"/> Appenninico recente <input type="checkbox"/> Bronzo recente <input type="checkbox"/> Bronzo generico	<input type="checkbox"/> Prima età del Ferro <input type="checkbox"/> X a C IX <input type="checkbox"/> a C VIII <input type="checkbox"/> a C VII <input type="checkbox"/> a C VI a <input type="checkbox"/> C <input type="checkbox"/> V a C <input type="checkbox"/> <input type="checkbox"/> Età del Ferro generica
<input type="checkbox"/> Età romana generica			
Età Repubblicana	Età Primo-Medio imperiale	Età Tardoantica	
<input type="checkbox"/> Fine IV a C <input type="checkbox"/> III a C <input type="checkbox"/> II a C <input type="checkbox"/> I a C <input type="checkbox"/> Età repubblicana generica	<input type="checkbox"/> I d C <input type="checkbox"/> II d C <input type="checkbox"/> III d C <input type="checkbox"/> Età imperiale generica	<input type="checkbox"/> IV d C <input type="checkbox"/> V d C <input type="checkbox"/> VI d C <input type="checkbox"/> Età tardoantica generica	
Età Altomedioevale	Età Medioevale		
<input type="checkbox"/> VII d C <input type="checkbox"/> VIII d C <input type="checkbox"/> IX d C <input type="checkbox"/> X d C <input type="checkbox"/> Altomedioevo	<input type="checkbox"/> XI d C <input type="checkbox"/> XII d C <input type="checkbox"/> XIII d C <input type="checkbox"/> XIV d C <input type="checkbox"/> Medioevo		

Posizionamento:	<input type="text" value="Area precisa"/>
Tipologia fonte:	<input type="text" value="Fotografia aerea"/>

Affidabilità

Affidabilità tipologia:	<input type="text" value="Ottima"/>	<input type="checkbox"/> Verifica sul campo
Affidabilità cronologia:	<input type="text" value="Ottima"/>	
Affidabilità posizionamento:	<input type="text" value="Ottima"/>	
Riferimento UT:	<input type="text"/>	

Interpretazione

Descrizione:

Villaggio neolitico visibile in fotografia aerea, con possibile singolo fossato di diametro di circa 160 m

Note:

Bibliografia

Jones 1987, 70, n. 102, PPTR_area a rischio archeologico_FG004033



Come già accennato nell'introduzione, lo svolgimento dell'indagine ha comportato, oltre al censimento sistematico dei dati archeologici noti per il territorio in questione e all'analisi del quadro geo-morfologico, anche la realizzazione di specifiche indagini di aerofotografia archeologica.

Le indagini di aerofotografia archeologica svolte nell'ambito di questa ricerca sono state condotte sulla scorta dell'analisi delle coperture aerofotografiche della Regione Puglia – coperture 2000, 2004, 2006, 2008 e 2013.

L'indagine aerofotografica è stata condotta selezionando le aree di interesse, sia quelle riguardanti in maniera specifica l'area oggetto del progetto di realizzazione dell'impianto fotovoltaico in progetto, sia quelle ad essa limitrofe. Tutto il materiale aerofotografico raccolto che interessa direttamente la zona indagata è stato analizzato attraverso operazioni di *image enhancement*, laddove ritenuto necessario.

Sulla scorta delle analisi condotte, sono state riconosciute anomalie aerofotografiche riferibili ad aree di interesse archeologico nella zona interessata dalla realizzazione delle opere in progetto, come meglio di seguito specificato.

La classificazione e la schedatura delle tracce archeologiche individuate Per la classificazione, la descrizione e l'analisi delle evidenze di carattere archeologico è stata utilizzata una scheda sintetica nella quale trovano spazio voci relative alla classificazione dei fotogrammi secondo una numerazione progressiva, ai dati geografici (località, tavoletta IGM e coordinate UTM), all'analisi delle anomalie (tipo di anomalia, dimensioni, sua descrizione), alla loro interpretazione dal punto di vista tipologico e cronologico, all'affidabilità dell'interpretazione ed, infine, alla eventuale bibliografia di riferimento nel caso di siti già noti da bibliografia scientifica. Ad ogni scheda è stata allegata una fotografia aerea selezionata fra le più significative disponibili per l'anomalia in questione. Nel dettaglio la scheda di analisi delle anomalie (TAV. A 4.4) è stata impostata nel modo seguente:

SCHEDA TRACCIA N°1

FOTOGRAMMI N°: 1

LOCALITÀ: Masseria San

Marchitto



TERRITORIO COMUNALE:

Ortona IGM: 175 IV NE Ortona

COORDINATE UTM: 553017 - 4570625

TIPO DI ANOMALIA: traccia da vegetazione

DESCRIZIONE TRACCIA: anomalia aerofotografica individuata a circa 750 m a NO di Masseria Toro, in corrispondenza del settore centro-occidentale dell'area di progetto pertinente all'impianto integrato e denominata CAMPO 3. Si tratta di una traccia di forma pseudo- circolare, di colore più scuro rispetto alla vegetazione circostante, quasi interamente visibile, ad eccezione di un breve tratto lungo la porzione settentrionale. L'anomalia presenta dimensioni pari a circa 45 m in senso N-S e 50 m in senso O-E; essa è associabile ad un fossato perimetrale di un insediamento trincerato, verosimilmente un villaggio di età neolitica. Non è stato possibile reperire materiali archeologici in superficie.

DIMENSIONI: 45 m circa; 50 m circa

TIPOLOGIA: Villaggio

CRONOLOGIA: Neolitico

AFFIDABILITÀ DELL'INTEPRETAZIONE: buona

BIBLIOGRAFIA

A: NOTE





5. VERIFICA PREVENTIVA DELL'INTERESSE ARCHEOLOGICO

5.1. Aree archeologiche sottoposte a vincolo

Nelle aree interessate dalla installazione dell'impianto non sono presenti aree sottoposte a vincolo archeologico (**Tav. A 3**).

5.2 Verifica delle interferenze tratturali

I tratturi presenti nel territorio comunale interessati dalle aree di progetto risultano i seguenti (**Tav. A 3**):

- **REGIO TRATTURELLO FOGGIA-ORDONA-LAVELLO**: breve interferenza lineare e ortogonale nei pressi di Masseria Ferranti;
- **REGIO TRATTURELLO CERIGNOLA - PONTE DI BOVINO**: intersezione ortogonale nei pressi di Masseria Durando;
- **TRATTURELLO CARAPELLE-STORNARELLA**: intersezione ortogonale nei pressi di Masseria Grassano.

Per quanto concerne le interferenze con la rete tratturale storica il progetto risulterebbe quindi compatibile. In assenza di rilevanti interferenze lineari, quelle ortogonali potrebbero essere aggirate mediante TOC.

5.3. Risultati delle ricognizioni esplorative Puntuali

Il lavoro sul campo è stato svolto fra il 05 e il 19 marzo 2021, al quale ha fatto seguito una fase di attività in laboratorio in cui sono stati raccolti tutti i dati inerenti tale lavoro e l'attività di censimento dei siti noti svolta per il territorio indagato.

La ricognizione sul campo ha portato all'individuazione di nessuna area di concentrazione di materiale archeologico. Questo risultato è stato condizionato dalla presenza di grano leggermente alto in alcuni settori del progetto e quindi da una lettura non sempre ottimale del record archeologico di superficie anche in corrispondenza delle due aree di diffusione di materiali fittili riportati dal PPTR lungo il tracciato del cavidotto esterno: **ORD 1, ORT 13**.

Non è stato possibile riscontrare materiale archeologico nell'area dove è presente l'anomalia visibile in foto aerea.



5.4.1. Schede di Unità Topografiche (UT)

Durante l'attività sul campo non sono state rinvenute unità topografiche.

5.4.2. Elenco delle Foto

Altro tipo di documentazione eseguita nel corso del lavoro sul campo è stata quella fotografica, finalizzata nuovamente alla registrazione dei luoghi, delle condizioni del terreno e della visibilità dell'unità topografica e dei materiali rinvenuti. A questa attività ha fatto poi seguito la creazione di un elenco delle fotografie prodotte durante l'attività di ricognizione sul campo, le quali sono state progressivamente numerate:

N. SCATTO	UBICAZIONE	COORDINATE	DESCRIZIONE
1	Loc. San Marchitto	/	Area di impianto
2	Loc. San Marchitto	/	Area di impianto
3	Loc. San Marchitto	/	Area di impianto
4	Loc. San Marchitto	/	Area di impianto
5	Loc. San Marchitto	/	Area di impianto
6	Loc. San Marchitto	/	Area di impianto
7	Loc. San Marchitto	/	Area di impianto
8	Loc. San Marchitto	/	Area di impianto
9	Loc. San Marchitto	/	Area di impianto
10	Loc. San Marchitto	/	Area di impianto
11	Loc. San Marchitto	/	Area di impianto
12	Loc. San Marchitto	/	Area di impianto

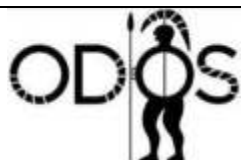

N. SCATTO	UBICAZIONE	COORDINATE	DESCRIZIONE
13	Loc. San Marchitto	/	Area di impianto
14	Loc. San Marchitto	/	Area di impianto
15	Loc. San Marchitto	/	Area di impianto
16	Loc. San Marchitto	/	Area di impianto
17	Loc. San Marchitto	/	Area di impianto
18	Loc. San Marchitto	/	Area di impianto
19	Loc. San Marchitto	/	Area di impianto
20	Loc. San Marchitto	/	Area di impianto
21	Loc. San Marchitto	/	Area di impianto
22	Loc. San Marchitto	/	Area di impianto
23	Loc. San Marchitto	/	Area di impianto
24	Loc. San Marchitto	/	Area di impianto
25	Loc. San Marchitto	/	Area di impianto
26	Loc. San Marchitto	/	Area di impianto
27	Loc. San Marchitto	/	Area di impianto
28	Loc. San Marchitto	/	Area di impianto
29	Loc. San Marchitto	/	Area di impianto



N. SCATTO	UBICAZIONE	COORDINATE	DESCRIZIONE
30	Loc. San Marchitto	/	Area di impianto
31	Loc. Masseria Toro	/	Area di impianto
32	Loc. Masseria Toro	/	Area di impianto
33	Loc. Masseria Toro	/	Area di impianto
34	Loc. Masseria Toro	/	Area di impianto
35	Loc. Masseria Toro	/	Area di impianto
36	Loc. Masseria Toro	/	Tratto di cavidotto in uscita dall'impianto
37	Loc. Masseria Toro	/	Prosecazione del cavidotto
38	Loc. Spirito	/	Prosecazione del cavidotto
39	Loc. Spirito	/	Prosecazione del cavidotto
40	Loc. Spirito	/	Prosecazione del cavidotto
41	Loc. Ferranti	/	Prosecazione del cavidotto
42	Loc. Ferranti	/	Prosecazione del cavidotto
43	Loc. Ferranti	/	Prosecazione del cavidotto
44	Loc. Ferranti	/	Prosecazione del cavidotto
45	Loc. Ferranti	/	Prosecazione del cavidotto
46	Loc. Masseria Durando	/	Prosecazione del cavidotto



N. SCATTO	UBICAZIONE	COORDINATE	DESCRIZIONE
47	Loc. Masseria Durando	/	Prosecazione del cavidotto
48	Loc. Masseria Durando	/	Prosecazione del cavidotto
49	Loc. Masseria Durando	/	Prosecazione del cavidotto
50	Loc. Masseria Durando	/	Prosecazione del cavidotto
51	Loc. Durando	/	Prosecazione del cavidotto
52	Loc. Durando	/	Prosecazione del cavidotto
53	Loc. Grassano	/	Prosecazione del cavidotto
54	Loc. Grassano	/	Prosecazione del cavidotto
55	Loc. Grassano	/	Prosecazione del cavidotto
56	Loc. Grassano	/	Prosecazione del cavidotto
57	Loc. Grassano	/	Prosecazione del cavidotto
58	Loc. Grassano	/	Prosecazione del cavidotto
59	Loc. Grassano	/	Prosecazione del cavidotto
60	Loc. Grassano	/	Prosecazione del cavidotto
61	Loc. Visciola	/	Prosecazione del cavidotto
62	Loc. Visciola	/	Prosecazione del cavidotto
63	Loc. Visciola	/	Prosecazione del cavidotto



N. SCATTO	UBICAZIONE	COORDINATE	DESCRIZIONE
64	Loc. Visciola	/	Prosecazione del cavidotto
65	Loc. Visciola	/	Prosecazione del cavidotto
66	Loc. Visciola	/	Prosecazione del cavidotto
67	Loc. Brocchi	/	Prosecazione del cavidotto
68	Loc. Brocchi	/	Prosecazione del cavidotto
69	Loc. Brocchi	/	Prosecazione del cavidotto
70	Loc. C. Schiavone	/	Cabina
71	Loc. Gianlorenzo	/	Prosecazione del cavidotto
72	Loc. Gianlorenzo	/	Prosecazione del cavidotto
73	Loc. Gianlorenzo	/	Prosecazione del cavidotto
74	Loc. Gianlorenzo	/	Prosecazione del cavidotto
75	Loc. Gianlorenzo	/	Prosecazione del cavidotto
76	Loc. Gianlorenzo	/	Prosecazione del cavidotto
77	Loc. Masseria Cannone	/	Prosecazione del cavidotto
78	Loc. Masseria Cannone	/	Prosecazione del cavidotto
79	Loc. Masseria Posticciola	/	Prosecazione del cavidotto
80	Loc. Masseria Posticciola	/	Prosecazione del cavidotto



N. SCATTO	UBICAZIONE	COORDINATE	DESCRIZIONE
81	Loc. Masseria Posticciola	/	Area della Stazione Utente
82	Loc. Masseria Posticciola	/	Area della Stazione Utente



1



2



3



4



5



6



7



8



9

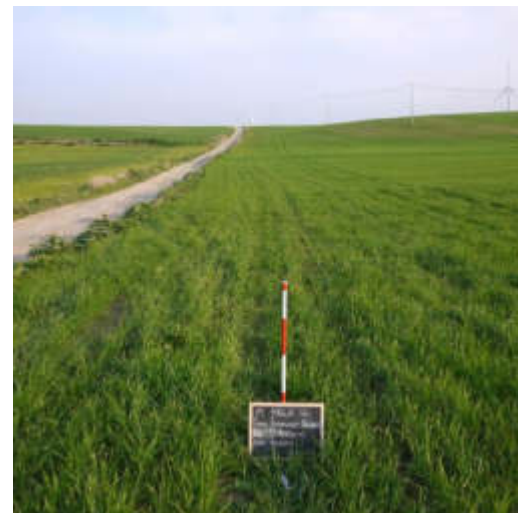

10



11



12



13



14



15



16



17



18



19

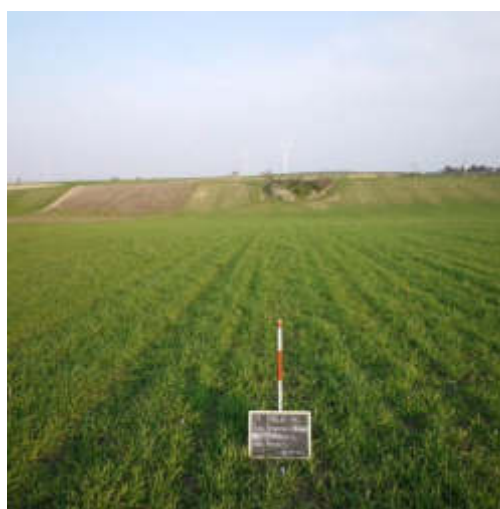

20



21



22



23



24



25



26



27

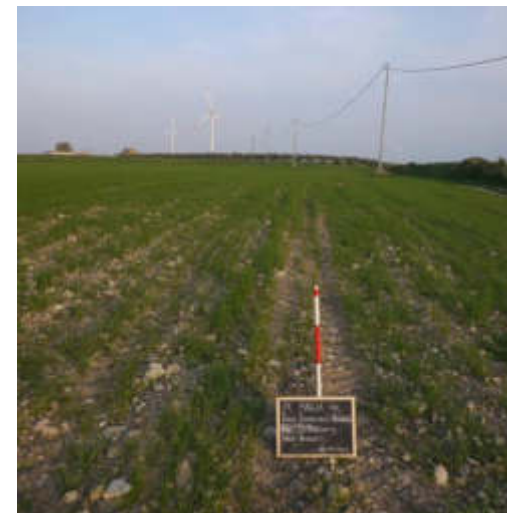

28



29



30



31



32



33



34



35



36



37



38



39



40



41



42



43



44



45



46



47



48



49



50



51



52



53



54



55



56



57



58



59



60



61



62



63



64



65



66



67



68



69



70



71



72



73



74



75



76



77



78



79



80



81



82

6. CONCLUSIONI – VALUTAZIONE DEL RISCHIO ARCHEOLOGICO

Nell'ambito delle indagini per la verifica preventiva dell'interesse archeologico dell'area interessata dal progetto, la **Relazione Archeologica**, basata sull'edito e sullo spoglio degli archivi disponibili, ha evidenziato come il comprensorio destinato alla realizzazione dell'impianto fotovoltaico sia noto nella bibliografia archeologica.

Per quanto attiene l'analisi delle **interferenze dell'impianto fotovoltaico con le aree sottoposte a vincolo di tutela archeologica**, si è verificato che il progetto non presenta alcun tipo di interferenza.

Riguardo alle **interferenze con la rete tratturale** esistente si rimanda alle considerazioni svolte nel paragrafo dedicato.

La presente ricerca si propone quale strumento utile per la conoscenza dello scenario territoriale interessato da questa infrastruttura; si pone altresì quale frutto del costante raccordo tra le indicazioni della locale Soprintendenza Archeologia, Belle Arti e per i Beni Archeologici e Paesaggio per le province di Barletta-Andria-Trani e Foggia, volte alla tutela del patrimonio, e le richieste di fattibilità della committenza.

Le metodologie impiegate in tale ricerca, sviluppata sotto il punto di vista dell'approccio bibliografico e correlata, infine, dai risultati desunti in fase ricognitiva, ha permesso di esplorare e conoscere direttamente il territorio, a partire dalle sue caratteristiche morfologiche e geologiche salienti.

Incrociando i dati dell'attività d'indagine svolta sul campo con quelli già noti della ricerca archeologica emerge chiaramente l'importanza di questo comprensorio nell'ambito dei fenomeni antropici nella diacronia.

Considerando l'insieme delle informazioni desunte si può così riassumere il fattore del Rischio Archeologico (**Tav. A 5**):

RISCHIO ALTO

Si registra un grado di rischio medio-alto (in **rosso**) nel tratto di cavidotto interferenti con le diffusioni di frammenti fittili individuati dalle sigle **ORD 1, ORT 13**.

RISCHIO MEDIO

Si registra un grado di rischio medio (in **fulvia**) nel caso della diffusione di frammenti fittili, molto ravvicinata al cavidotto, individuata dalla sigla **ORT 12**.

RISCHIO BASSO

Si valuta un grado di rischio basso (in **verde**) per tutte le altre opere in progetto diverse da quelle ricadenti all'interno delle aree di rischio sopra indicate.



7. BIBLIOGRAFIA

- Alvisi G., *La viabilità romana della Daunia*, Società di Storia Patria per la Puglia, Bari 1970.
- Brown K., *Aerial Archaeology of the Tavoliere. The Italian Air Photographic Record and the Riley Archive*, in *Accordia Research Papers*, vol. 9, 2001-2003, pp. 123-146.
- Calò Mariani M.S. (a cura di), *Capitanata medievale*, Foggia 1998.
- Corrente M., Cairoli R., Marinelli D., Miranda G., Santarelli A. 2012, Le sepolture di San Marchitto (Ortona, FG). Tipologie e ritualità funerarie di una comunità rurale, in Redi F., Forgione A. (eds.), *Atti VI Congresso Nazionale di Archeologia Medievale (L'Aquila 2012)*, Firenze, pp. 544-550.
- Delano Smith C., *Daunia vetus. Terra, vita e mutamenti sulle coste del Tavoliere*, Bari 1978.
- Finocchietti L., *Il territorio della puglia settentrionale tra centri indigeni, colonie e municipi romani*, *Archaeologiae*, IV/1-2, 2006 [2010], pp. 11-163.
- Goffredo R., *Archeologia aerea nelle valli dell'Ofanto e del Carapelle*, in Gravina A. (ed.), *26° Convegno Nazionale sulla Preistoria, Protostoria e Storia della Daunia*, Atti del Convegno (San Severo 2005), San Severo 2006, pp. 359-396.
- Goffredo R., *Archeologia delle tracce nella valle del Carapelle (Puglia Settentrionale). Metodologie di ricerca integrate per lo studio dei paesaggi di età romana e tardoantica*, *AAerea*, IV.2010 – V.2011, pp. 191-198.
- Goffredo R., Ficco V., *Tra Ausculum e Herdonia: i paesaggi di età daunia e romana della Valle del Carapelle*, in Volpe G., Turchiano M. (eds.), *Faragola 1*, Bari 2009, pp. 25-56.
- Gravina A. 1985, *Osservazioni sulla topografia della Daunia settentrionale tra XI e V secolo a.C.*, in *Atti del 7° Convegno sulla Preistoria Protostoria e Storia della Daunia*, San Severo 1985.
- Guaitoli M. (ed.), *Lo sguardo di Icaro. Le collezioni dell'Aerofototeca Nazionale per la conoscenza del territorio*, Catalogo della mostra (Roma, 24 maggio – 6 luglio 2003), Roma 2003.
- Jones G.D.B., *Il Tavoliere romano. L'agricoltura romana attraverso l'aerofotografia e lo scavo*, *ArchCl*, 32, 1980, pp. 85-100.
- Jones G.D.B., *Apulia. Neolithic Settlement in the Tavoliere*, Londra 1987.
- Guaitoli M. (ed.), *Lo sguardo di Icaro. Le collezioni dell'Aerofototeca Nazionale per la conoscenza del territorio*, Catalogo della mostra (Roma, 24 maggio – 6 luglio 2003), Roma 2003.
- Martin J.-M., *La Pouille du VI^e au XII^e siècle*, Roma 1993.



- Marchi M.L., *Dall'abitato alla città. La romanizzazione della Daunia attraverso l'evoluzione dei sistemi insediativi*, Atti delle Giornate di Studio sulla Daunia Antica in memoria di Marina Mazzei (Foggia 2004), Bari 2008, pp. 267-286.
- Marchi M.L., *Dinamiche insediative della romanizzazione in Daunia: fra Dauni, Sanniti e Romani*, in Atti del IV Convegno Internazionale di Studi Veleiati (Velelia Pc, 20-21 settembre 2013), 2014, pp. 275-294.
- Martin J.M. - Noyé, *La Capitanata nella storia del Mezzogiorno medioevale*, Bari 1991.
- Mertens J. (ed.), *Herdonia. Scoperta di una città*, Bari 1995.
- Miranda G. 2012, *Analisi antropologiche della necropoli di San Marchitto (Ortona, FG). Soggetti con perforazioni craniche e segni di interventi chirurgici: casi multipli di trapanazioni rituali?*, in Redi F., Forgione A. (eds.), Atti VI Congresso Nazionale di Archeologia Medievale (l'Aquila 2012), Firenze 2012, pp. 557-559.
- Riley D., *New Aerial Reconnaissance in Apulia*, in Pap. Br. Sc. at Rome, 60, 1992, pp. 291-307.
- Romano A.V., *La ricognizione nella Valle del Celone: metodi, problemi e prospettive nello studio dei paesaggi fra tardoantico e medioevo*, in Mancassola N., Maggiore F. (eds.), *Medioevo, paesaggi e metodi*, Mantova 2006, pp. 199-214.
- Romano A.V., Recchia G., *L'età del Bronzo nel Tavoliere interno: nuovi dati dalle ricognizioni nella Valle del Celone*, in Gravina A. (ed.), Atti del 26° Convegno sulla Preistoria-Protostoria e storia della Daunia (San Severo, 10-11 dicembre 2005), San Severo 2006, pp. 205-252.
- Schmiedt G., *Atlante aerofotografico delle sedi umane in Italia*, Parte III. *La centuriazione romana*, Firenze 1989.
- Silvestrini M., *Un itinerario epigrafico lungo la via Traiana. Aecae, Herdonia, Canusium*, Bari 1999.
- Silvestrini M., *Le città della Puglia romana. Un profilo sociale*, Bari 2005.
- *Storia e archeologia della Daunia*, Volpe G., Strazzulla M. J., Leone D. (eds.) 2008, *Storia e archeologia della Daunia. In ricordo di Marina Mazzei*, Atti delle Giornate di studio (Foggia 2005), Bari 2008.
- Tinè, S., *Passo di Corvo e la civiltà neolitica del Tavoliere*, Genova 1983.
- Tunzi Sisto A.M., *Ipogei della Daunia. Preistoria di un territorio*, Foggia 1999.
- Tunzi A. M. (ed.), *Venti del Neolitico*, Foggia 2015.
- Vendola D., *Rationes decimarum Italiae nei secoli XIII e XIV. Apulia - Lucania e Calabria*, Città del Vaticano 1939.
- Volpe G., *La Daunia nell'età della romanizzazione. Paesaggio agrario, produzione, scambi*, Bari 1990.

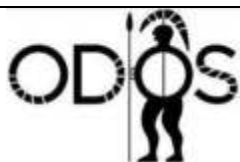

- Volpe G., *Contadini, pastori e mercanti nell'Apulia tardoantica*, Bari 1996.
- Volpe G. (ed.), *Ortona X. Ricerche archeologiche a Herdonia*, Bari 2000.
- Volpe G., Romano A.V., Goffredo R., *La Daunia nell'età della romanizzazione: spunti critici di (ri)lettura*, in Atti 52° Convegno di Studi sulla Magna Grecia. Taranto 27-30 Settembre 2012, pp. 465-494.
- Volpe G., Romano A.V., Goffredo R., *Il progetto Valle del Celone: ricognizione, aerofotografia, G.I.S.*, in Buora M., Santoro S. (eds.), *Progetto Durrës. Strumenti della salvaguardia del patrimonio culturale: carta del rischio archeologico e catalogazione informatizzata. Esempi italiani ed applicabilità in Albania e Alte tecnologie applicate all'archeologia di Durrës*, Atti del II e del III Incontro Scientifico (Villa Manin di Passariano - Udine – Parma, 27-29 marzo 2003 e Durrës, 22 giugno 2004), *Antichità Alto Adriatiche*, LVIII, Trieste 2004, pp. 181-220.

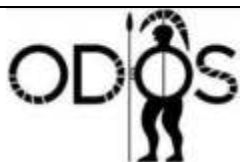

8. ALLEGATI

Tav. A 1 - Carta dell'utilizzo del suolo

Tav. A 2 - Carta della visibilità

Tav. A 3 - Carta delle aree a rischio archeologico e interferenze tratturali

Tav. A 4 – Carta delle anomalie

Tav. A 5 - Carta del rischio archeologico



PROGETTO

- Impianto FV
- Cavidotto

USO DEL SUOLO

- Seminativo
- Uliveti
- Incolto_edificato
- Ortaggi
- Limiti territoriali

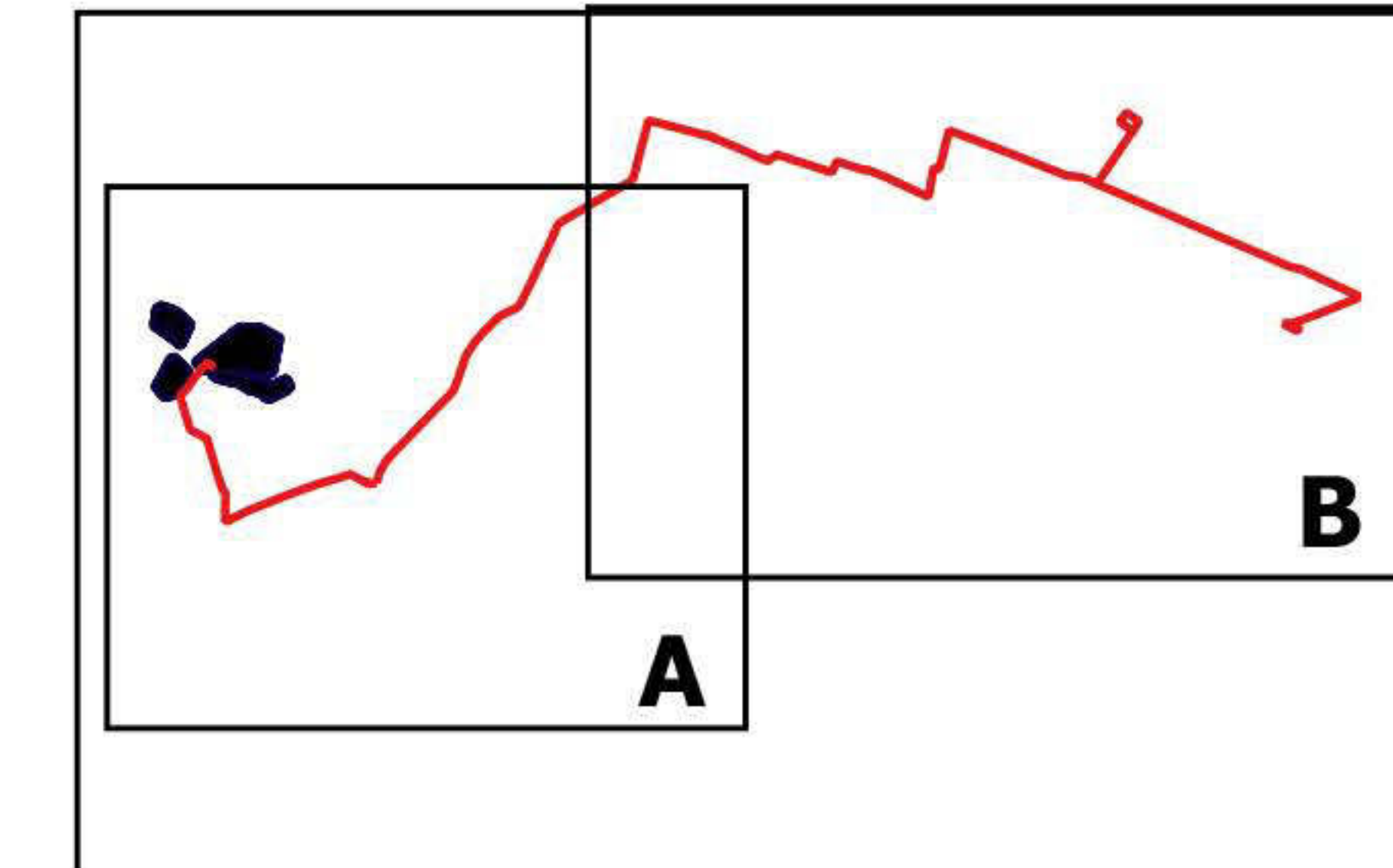

REGIONE PUGLIA		PROVINCIA DI FOGGIA	
COMUNE DI ORDONA			
Ing. Laura Maria Conti Ing. Corrado Piacitino Ing. Marco Alesci Ing. Andrea Fronteddu Ing. Matteo Lani Ing. Vincenzo Gioi Dott. Riccardo Festate Dott. Daniele Crosti Dott. Marco Carrà Dott.ssa Francesca Saporito Dott. Massimo Bonelli Dott. Michele Piccinelli Dott.ssa Elena Comi Dott.ssa Sara Zaccà Dott. Nazario D'Erice Dott. Antonio Brunella	Progettista Project Manager Ing. strutturista Ing. elettrico Ing. ambientale Ingegnere Progettazione Elettrica, Rumore e Comunicazioni Coordinamento SIA Architetto Esperto Ambientale Geologo Geologo - Indagini geotecniche Geotec Biologo Architetto Agronomo Archeologo - ODOSS s.n.c.		
 Montana Energia SpA Via G. Ferruzzi, 6 70126 Foggia (FG) Montana Energia SpA è un marchio di Montedison		IPC Puglia Srl Via Alerio 108 - 50020 San Giovanni Teatino (CH)	
PROGETTO PER UN IMPIANTO DI PRODUZIONE AGRI-VOLTAICO INTEGRATO COLLEGATO ALLA RTN POTENZA NOMINALE 47,83 MW DA REALIZZARSI NEI COMUNI DI ORDONA E ORTONOVA (FG)			
Progetto definitivo (art. 27bis del D. Lgs. 152/2006 e ss. mm.ii) Descrizione elaborato:			
TAV. A.1-CARTA DELL'USO DEI SUOLI			
LUGLIO 2021 			

- PROGETTO**
- Impianto FV
 - Cavidotto
- VISIBILITA'**
- Buona
 - Sufficiente
 - Insufficiente
 - Insufficiente
 - Limiti comunali

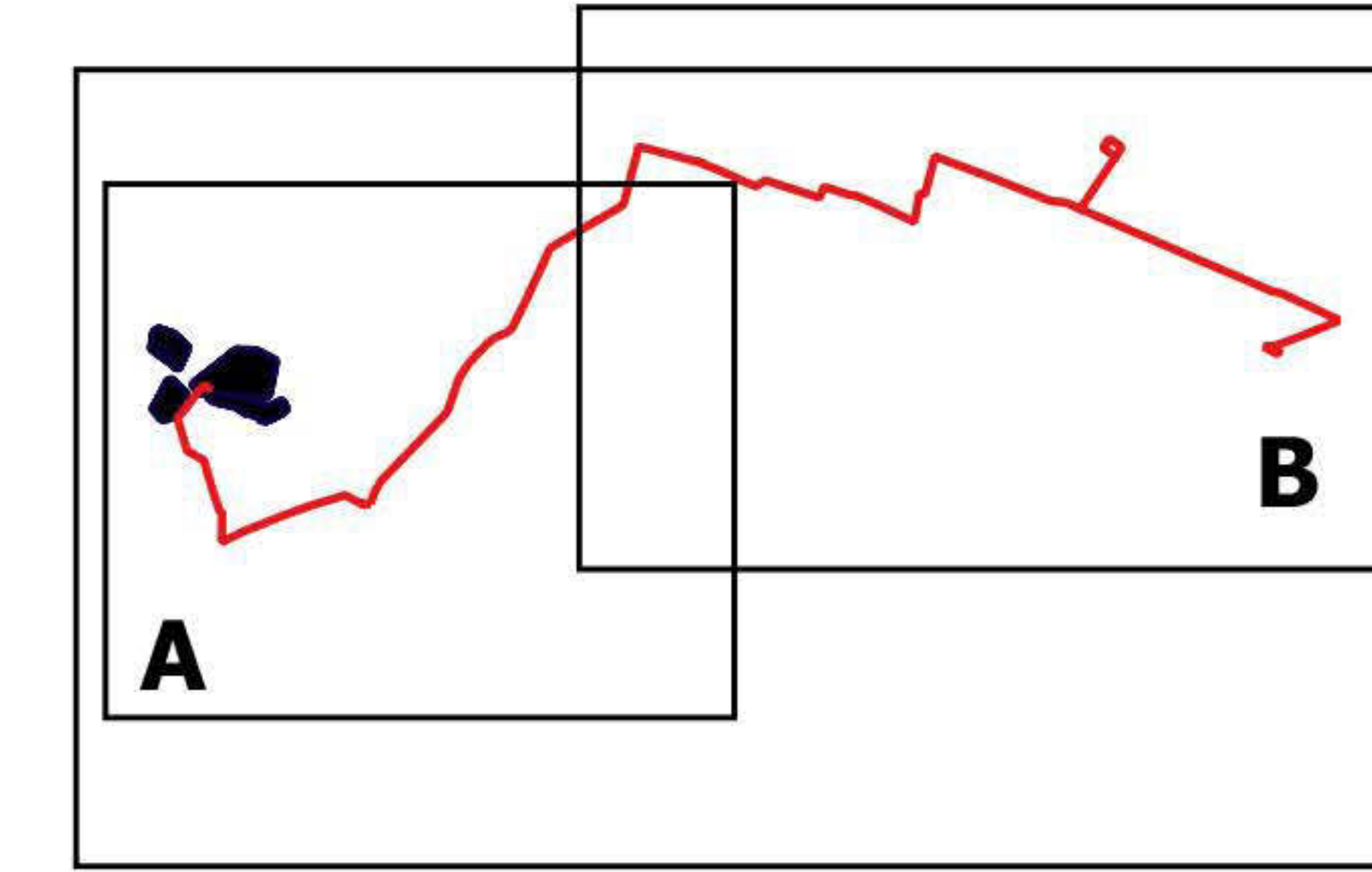

REGIONE PUGLIA		PROVINCIA DI FOGGIA	
COMUNE DI ORDONA			
Ing. Laura Maria Conti Ing. Corrado Pinchino Ing. Mauro Altro Ing. Andrea Freniobda Ing. Matteo Lani Ing. Vincenzo Giusti Dott. Riccardo Foslante Dott. Daniele Crespi Dott. Marco Corri Dott.ssa Francesca Jasparr Dott. Massimo Basselli Dott. Michele Piccetti Dott.ssa Elena Conti Dott.ssa Sara Zucca Dott. Nazario D'Erice Dott. Antonio Brunella	Progettista Project Manager Ing. struttura Ing. elettrico Ing. ambientale Ingegnere Progettazione Elettrica, Ramore e Comunicazioni Coordinamento SLA Architetto Esperto Ambientale Geologo Geologo - Indagini geotecniche Geodai Biologo Architetto Agronomo Archeologo - ODOS s.n.c.		
 Montana Energia SpA Via Carlo Azeglio Faroglio, 6 71016 Mirano Milano (anche via WhatsApp 393) Brescia Palermo Cagliari Roma		IPC Puglia Srl Via Alerno 108 - 60020 San Giovanni Teatino (CH)	
PROGETTO PER UN IMPIANTO DI PRODUZIONE AGRI - VOLTAIICO INTEGRATO COLLEGATO ALLA RTN POTENZA NOMINALE 47,83 MW DA REALIZZARSI NEI COMUNI DI ORDONA E ORTANOVA (FG)			
Progetto definitivo (art. 27bis del D. Lgs. 152/2006 e ss. mm.ii.) Descrizione elaborato			
TAV A.2-CARTA DELLA VISIBILITA'			
LUGLIO 2021			

- EVIDENZE ARCHEOLOGICHE**
- CRONOLOGIA**
- età neolitica
 - età del Bronzo
 - sito pluristratificato
 - età romana
 - età tardoantica-medievale
 - età contemporanea
 - n.d.
- TIPOLOGIA**
- Masseria
 - ▲ Abitato
 - ◆ Villaggio
 - ⌘ Struttura
 - ⋯ Sito archeologico
 - ⊠ Siti schedati
- centuriazione Est Herdonia
 - - - - - viabilità di età romana (da Alvisi 1970)
 [] Area indagine 5Km

- PPR PUGLIA**
- Zone di interesse archeologico
 - aree a rischio archeologico
 - segnalazioni architettoniche e segnalazioni archeologiche
 - stratificazione insediativa_rete tratturi
 - area_rispetto_rete tratturi

- PROGETTO**
- Cavidotto
 - Impianto FV
 - Limiti comunali

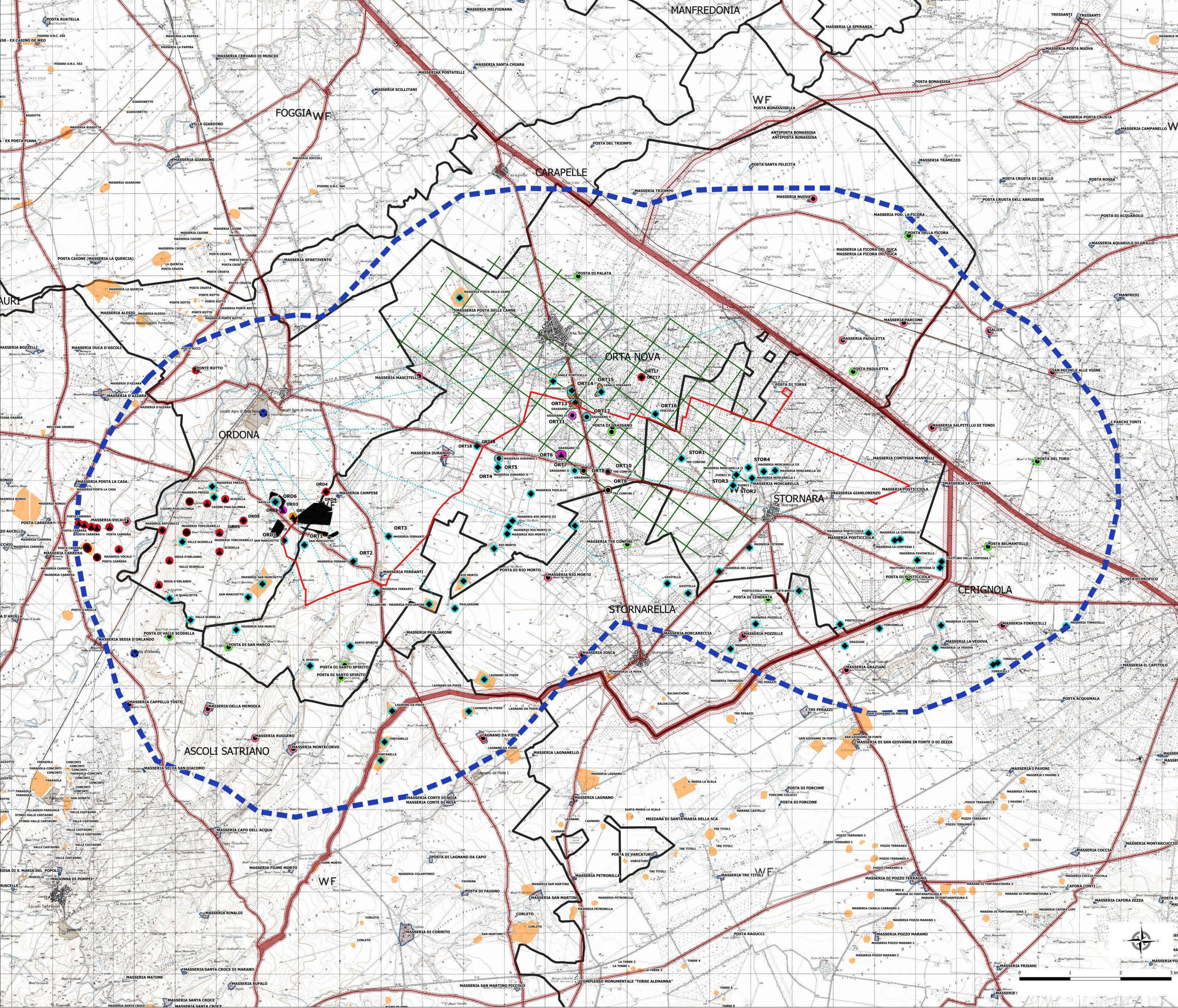

REGIONE PUGLIA

COMUNE DI ORDONA

PROVINCIA DI FOGGIA

<p>Ing. Laura Maria Conti</p> <p>Ing. Corrado Pischino</p> <p>Ing. Marco Attes</p> <p>Ing. Andrea Fronteddu</p> <p>Ing. Matteo Lusa</p> <p>Ing. Vincenzo Giusti</p> <p>Dot. Riccardo Testate</p> <p>Dot. Daniele Crespi</p> <p>Dot. Marco Corri</p> <p>Dot. ssa Francesca Jasperto</p> <p>Dot. Massimo Bonaldi</p> <p>Dot. Michele Piccerelli</p> <p>Dot. ssa Elena Conti</p> <p>Dot. ssa Sara Zucca</p> <p>Dot. Nazzario D' Eraco</p> <p>Dot. Antonio Bimella</p>	<p>Progettista</p> <p>Project Manager</p> <p>Ing. strutturista</p> <p>Ing. elettrico</p> <p>Ing. ambientale</p> <p>Ingegnere</p> <p>Progettazione Elettrica, Rumore e Comunicazioni</p> <p>Coordinamento SIA</p> <p>Architetto</p> <p>Esperto Ambientale</p> <p>Geologo</p> <p>Geologo - Indagini geotecniche Geobis</p> <p>Biologo</p> <p>Architetto</p> <p>Agroonomo</p> <p>Architetto - ODS s.n.c.</p>
--	---

Montana

Via S. Maria della Scala, 4 - 71021 ORTONA (FG) - Tel. 0871/241817 - Fax 0871/241818 - Email: montana@montanafg.it

IPC Puglia Srl
Via Ateneo 108 - 60020 San Giovanni Teatino (CH)

PROGETTO PER UN IMPIANTO DI PRODUZIONE AGRI - VOLTAGICO INTEGRATO COLLEGATO ALLA RTN POTENZA NOMINALE 47,83 MW DA REALIZZARSI NEI COMUNI DI ORDONA E ORTONOVA (FG)

Progetto definitivo (art. 27bis del D. Lgs 152/2006 e ss. mm.ii.)
 Disegnato e elaborato: TAV A.3-CARTA DELL'USO DEI SUOLI

LUGLIO 2021



TAV. A.4 - CARTA DELLE ANOMALIE. Scala 1:10000

- Anomalia 1
- Anomalia 2013
- Impianto FV
- Cavidotto

PROGETTO

- Impianto FV
- Cavidotto

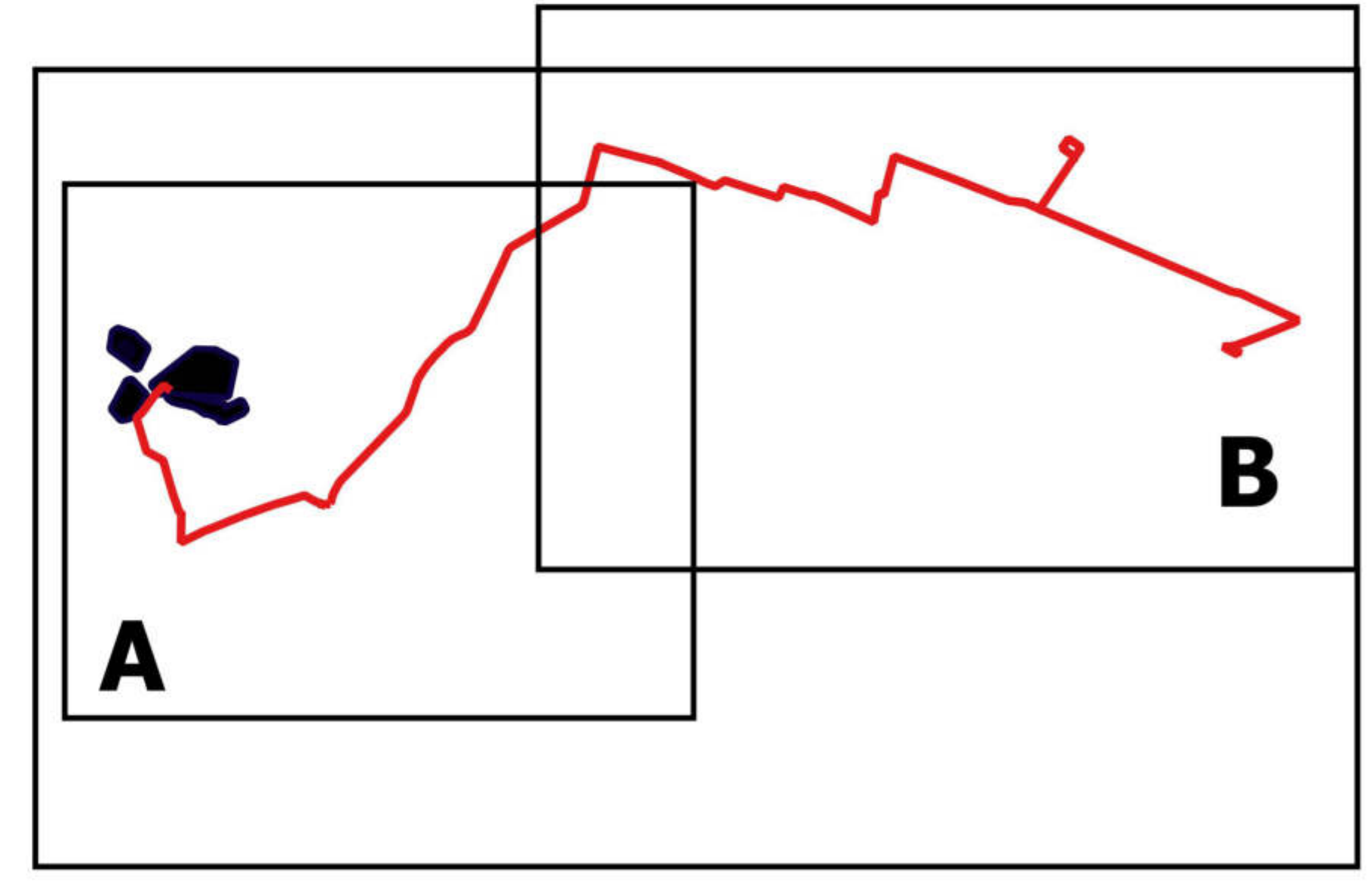

A

B

REGIONE PUGLIA	PROVINCIA DI FOGGIA
COMUNE DI ORDONA	
Ing. Laura Maria Coati Ing. Corrado Piacchino Ing. Mauro Aimes Ing. Andrea Fronteddu Ing. Matteo Lana Ing. Vincenzo Giusti Dott. Riccardo Fontane Dott. Daniele Cioffi Dott. Marco Corri Dott.ssa Francesca Jaquero Dott. Massimo Busnelli Dott. Michele Pecorelli Dott.ssa Elena Cioni Dott.ssa Sara Zucca Dott. Nazzario D' Enrico Dott. Antonio Bimella	Progettista Project Manager Ing. strutturista Ing. elettrico Ing. ambientale Ingegnere Progettazione Elettrica, Rumore e Comunicazioni Coordinamento SIA Architetto Esperto Ambientale Geologo Geologo - Indagini geotecniche Geodes Biologo Architetto Agronomo Archeologo - ODOS s.n.c.
Montana Montana SPA Via San Felice Farnetani, 6 71010 Montone P.IVA 0247202072 Tel. 0884/210999 www.montanaitalia.com Montone (Montone) Benevento Foggia Napoli	IPC Puglia Srl Via Aterno 108 - 60020 San Giovanni Teatino (CH)
PROGETTO PER UN IMPIANTO DI PRODUZIONE AGRI - VOLTAICO INTEGRATO COLLEGATO ALLA RTN POTENZA NOMINALE 47,83 MW DA REALIZZARSI NEI COMUNI DI ORDONA E ORTANOVA (FG)	
Progetto definitivo (art. 27bis del D.Lgs 152/2006 e ss. mm.ii) Direzione: Montone	
TAV A.4-CARTA DELLE ANOMALIE	
LUGLIO 2021 Montone	

RISCHIO ARCHEOLOGICO

- basso
- medio
- alto

EVIDENZE ARCHEOLOGICHE

CRONOLOGIA

- età neolitica
- età del Bronzo
- sito pluristratificato
- età romana
- età tardorepubblicana
- età tardo antica-medievale
- età contemporanea
- n.d.

SIMBOLOGIA

- Masseria
- ▲ Abitato
- ◆ Villaggio
- Strutture
- ⋯ Sito archeologico

PPR PUGLIA

- BP - Zone di interesse archeologico
- area a rischio archeologico
- segnalazioni architettoniche e archeologiche
- stratificazione insediativa_rete tratturi
- area_rispetto_rete tratturi

PROGETTO

- Impianto FV
- Cavidotto
- Limiti comunali

UNITÀ TOPOGRAFICHE (UT)

- Anomalia
- centuriazione Est Herdonia
- viabilità romana (da Alvisi 1970)

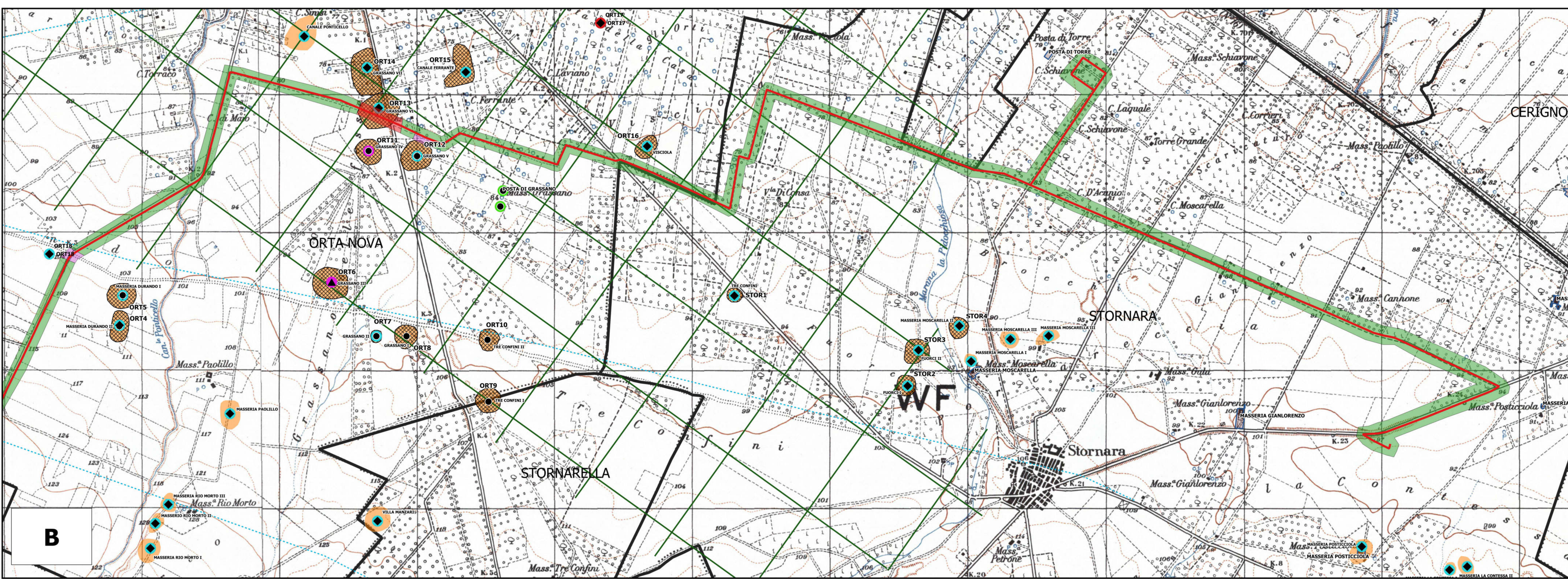
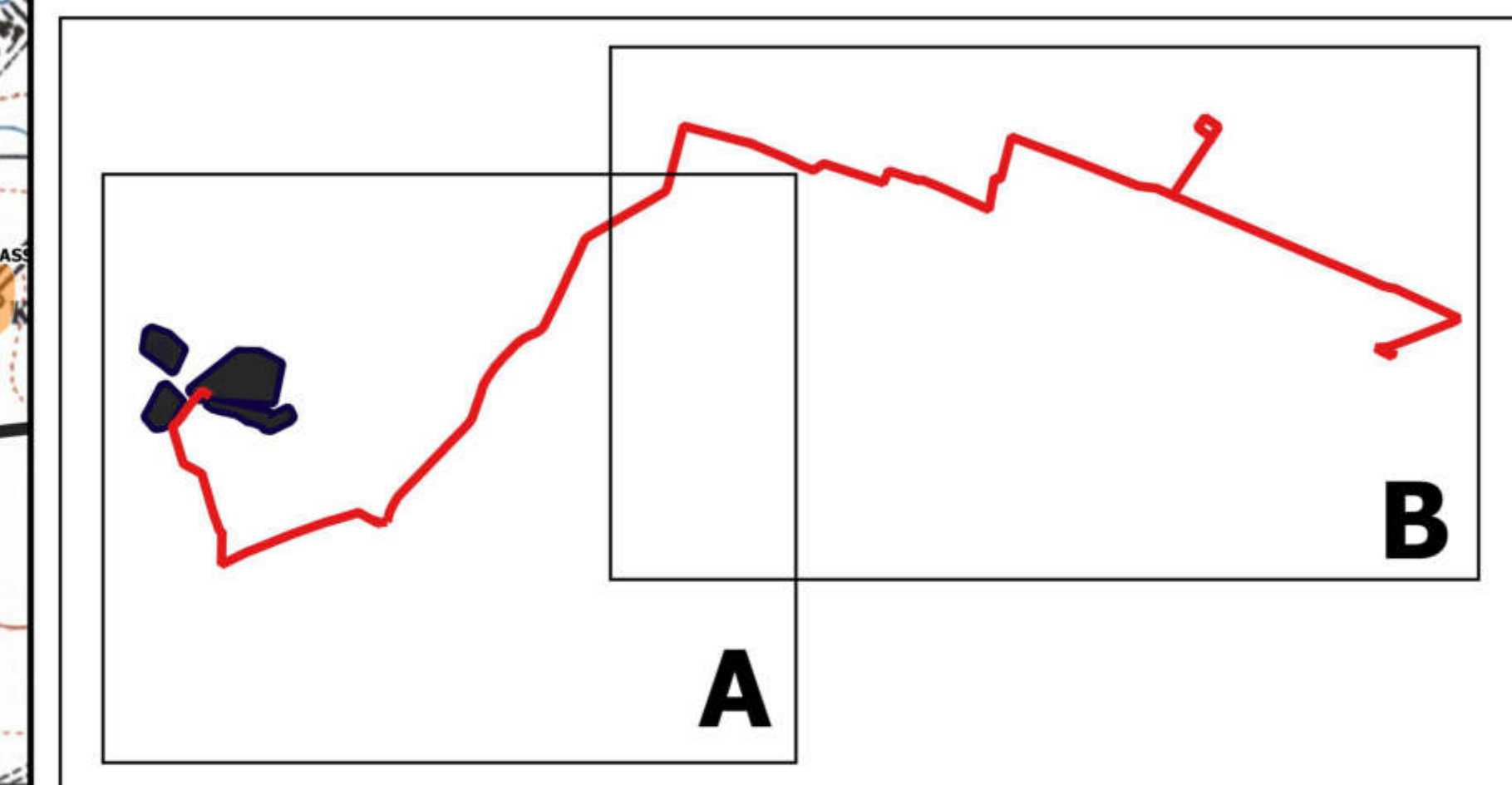
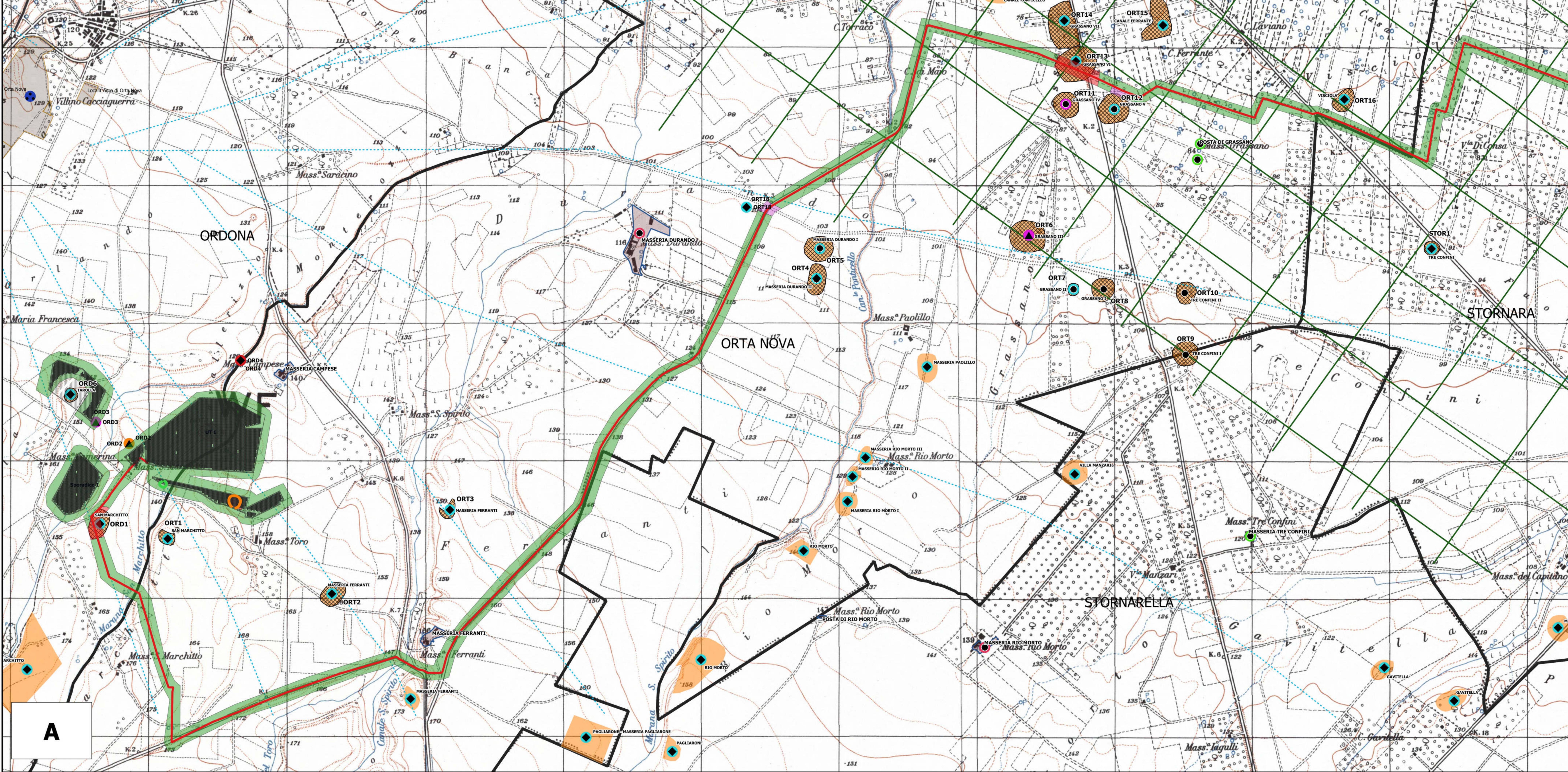

REGIONE PUGLIA

PROVINCIA DI FOGGIA

COMUNE DI ORDONA

Ing. Liana Maria Conti
Ing. Corrado Pinchino
Ing. Mauro Aires
Ing. Andrea Fronteddu
Ing. Matteo Lana
Ing. Vincenzo Gioati
Dott. Riccardo Fontane
Dott. Daniele Crespi
Dott. Marco Corri
Dott.ssa Francesca Jaspuro
Dott. Massimo Basselli
Dott. Michele Presutti
Dott.ssa Elena Comi
Dott.ssa Sara Zucca
Dott. Nazario D'Erice
Dott. Antonio Brunella

Progettista
Project Manager
Ing. strutturista
Ing. elettrico
Ing. ausubente
Ingegnere
Progettazione Elettrica, Rame e Comunicazioni
Coordinamento SIA
Architetto
Esperto Ausubente
Geologo
Geologo - Indagini geotecniche Geotec
Biologo
Architetto
Agronomo
Archeologo - ODOS s.r.l.

Montana
Montana S.p.A.
Via. Cava Farnagola, 4
20142 Milano
Tel. +39 02 24198172
Fax +39 02 24198202
www.montana.com
Montana (solo certificato ISO 9001) | Brescia | Palermo | Cagliari | Roma

IPC Puglia Srl
Via Aterno 108 - 60020
San Giovanni Teatino (CH)

PROGETTO PER UN IMPIANTO DI PRODUZIONE AGRIVOLTAICO INTEGRATO COLLEGATO ALLA RTN POTENZA NOMINALE 47,83 MW DA REALIZZAZIONE NEI COMUNI DI ORDONA E ORTANOVA (FG)

Progetto definitivo (art. 27bis del D. Lgs 152/2006 e ss. mm.ii)
Destinatario: odos
TAV A.5 - CARTA DEL RISCHIO ARCHEOLOGICO

LUGLIO 2021
Dott. Antonio Brunella
Archeologo - ODOS s.r.l.