



MAGGIO 2021

## DEVELOPMENT 2 S.r.L.

IMPIANTO INTEGRATO AGRIVOLTAICO  
COLLEGATO ALLA RTN  
POTENZA NOMINALE 17,44 MW

COMUNE DI ASCOLI SATRIANO (FG)

Montagna

## PROGETTO DEFINITIVO IMPIANTO AGRIVOLTAICO

Relazione tecnica del progetto

### Progettisti (o coordinamento)

Ing. Laura Maria Conti n. ordine Ing. Pavia 1726

### Codice elaborato

2748\_4469\_AS\_PD\_R02\_Rev0\_Relazione tecnica del progetto

**Memorandum delle revisioni**

Cod. Documento	Data	Tipo revisione	Redatto	Verificato	Approvato
2748_4469_AS_PD_R02_Rev0_Relazione tecnica del progetto	09/2021	Prima emissione	ML/CP	CP	L. Conti

**Gruppo di lavoro**

Nome e cognome	Ruolo nel gruppo di lavoro	N° ordine
Laura Maria Conti	Direzione Tecnica	Ordine Ing. Pavia 1726
Corrado Pluchino	Project Manager	Ord. Ing. Milano A27174
Riccardo Festante	Progettazione Elettrica	
Daniele Crespi	Coordinamento SIA	
Marco Corrù	Architetto	
Francesca Jaspardo	Esperto Ambientale	
Massimo Busnelli	Geologo	
Mauro Aires	Ingegnere strutturista	
Fabio Lassini	Ingegnere	
Sergio Alifano	Architetto	
Marianna Denora	Architetto	
Andrea Fronteddu	Ingegnere Elettrico	
Matteo Lana	Ingegnere	
Vincenzo Gionti	Ingegnere	
Giovanna Amedei	Geologo	
Emidio Ursitti	Agronomo	
Vincenzo Ficco	Archeologo	

**Montana S.p.A.**

Via Angelo Carlo Fumagalli 6, 20143 Milano  
C. F. e P. IVA 10414270156 - Cap. Soc. 600.000,00 €  
Tel. +39 02 54 11 81 73 | Fax +39 02 54 12 98 90

[www.montanambiente.com](http://www.montanambiente.com)



Milano (Sede Certificata ISO) | Brescia | Palermo | Cagliari | Roma

# Impianto Agrivoltaico Collegato alla RTN 17,44 MW

Relazione tecnica del progetto



Lorenzo Griso	Geologo	
Giovanni Cis	Ingegnere	

## Montana S.p.A.

Via Angelo Carlo Fumagalli 6, 20143 Milano  
C. F. e P. IVA 10414270156 - Cap. Soc. 600.000,00 €  
Tel. +39 02 54 11 81 73 | Fax +39 02 54 12 98 90

[www.montanambiente.com](http://www.montanambiente.com)

Milano (Sede Certificata ISO) | Brescia | Palermo | Cagliari | Roma



**INDICE**

<b>1. PREMESSA</b> .....	<b>6</b>
1.1 DATI GENERALI DEL PROGETTO .....	7
<b>2. STATO DI FATTO</b> .....	<b>8</b>
2.1 LOCALIZZAZIONE IMPIANTO .....	8
<b>3. ANALISI DELLE POSSIBILI RICADUTE SOCIALI, OCCUPAZIONALI ED ECONOMICHE DELL'INTERVENTO A LIVELLO LOCALE</b> .....	<b>10</b>
<b>4. STATO DI PROGETTO</b> .....	<b>11</b>
4.1 CRITERI DI PROGETTAZIONE .....	11
4.2 DISPONIBILITA' DI CONNESSIONE .....	11
4.3 LAYOUT D'IMPIANTO .....	11
<b>4.4 DESCRIZIONE DEI COMPONENTI DELL'IMPIANTO FOTOVOLTAICO</b> .....	<b>12</b>
4.4.1 Moduli fotovoltaici.....	13
4.4.2 Cabine di campo o PowerStation.....	14
4.4.3 Quadri BT e MT .....	15
4.4.4 String box .....	16
4.4.5 Cavi di potenza BT, MT, AT.....	16
4.4.6 Cavi di controllo e TLC .....	16
4.4.7 Sistema SCADA.....	17
4.4.8 Monitoraggio ambientale.....	17
4.4.9 Sistema di sicurezza a antintrusione.....	17
4.4.10 Strutture di supporto moduli .....	17
4.4.11 Recinzione .....	19
4.4.12 Sistema di drenaggio.....	20
4.4.13 Viabilità interna di servizio e piazzali .....	21
4.4.14 Sistema antincendio.....	21
<b>4.5 CONNESSIONE ALLA RTN</b> .....	<b>22</b>
<b>4.6 CALCOLI DI PROGETTO</b> .....	<b>23</b>
4.6.1 Calcoli di producibilità .....	23
4.6.2 Calcoli elettrici.....	24
4.6.3 Calcoli strutturali.....	24
4.6.4 Calcoli idraulici .....	24
4.6.5 Misure di protezione contro gli effetti delle scariche atmosferiche .....	24
<b>4.7 FASI DI COSTRUZIONE</b> .....	<b>24</b>
<b>4.8 PRIME INDICAZIONI DI SICUREZZA</b> .....	<b>25</b>
<b>4.9 SCAVI E MOVIMENTI TERRA</b> .....	<b>26</b>
<b>4.10 PERSONALE E MEZZI</b> .....	<b>27</b>
<b>4.11 OPERE A VERDE DI MITIGAZIONE</b> .....	<b>27</b>
<b>4.12 PROGETTO OLIVICOLO</b> .....	<b>29</b>
<b>4.13 VERIFICHE PROVE E COLLAUDI</b> .....	<b>30</b>
<b>5. PIANO DI MANUTENZIONE DELL'IMPIANTO</b> .....	<b>33</b>
5.1 MODULI FOTOVOLTAICI.....	33
5.2 STRINGHE FOTOVOLTAICHE .....	33



---

5.3	QUADRI ELETTRICI .....	33
5.4	CONVERTITORI .....	34
5.5	COLLEGAMENTI ELETTRICI.....	34
6.	DISMISSIONE DELL'IMPIANTO .....	35
7.	CRONOPROGRAMMA DEGLI INTERVENTI .....	37
8.	STIMA ECONOMICA .....	38
9.	RIFERIMENTI NORMATIVI.....	39



### 1. PREMESSA

Il progetto analizzato prevede la realizzazione di un impianto agri-voltaico, costituito dall'integrazione tra impianto fotovoltaico e impianto olivicolo super intensivo, localizzato nel comune di Ascoli Satriano (FG), di potenza complessiva pari a 17,44 MW su un'area di proprietà pari a circa 28,5 ettari, di cui circa 25 ettari recintati per l'installazione dell'impianto.

Il progetto in esame è in linea con quanto previsto dal: "Pacchetto per l'energia pulita (Clean Energy Package)" presentato dalla Commissione europea nel novembre 2016 contenente gli obiettivi al 2030 in materia di emissioni di gas serra, fonti rinnovabili ed efficienza energetica e da quanto previsto dal Decreto 10 novembre 2017 di approvazione della Strategia energetica nazionale emanato dal Ministro dello sviluppo economico, di concerto con il Ministro dell'ambiente e della tutela del territorio e del mare.

L'opera ha dei contenuti economico-sociali importanti e tutti i potenziali impatti sono stati mitigati. Il progetto sarà eseguito in regime "agrivoltaico" che produce energia elettrica "zero emission" da fonti rinnovabili attraverso un sistema integrato con l'attività agricola, garantendo un modello eco-sostenibile che fornisca energia pulita e prodotti sani da agricoltura biologica.

La tecnologia impiantistica prevede l'installazione di moduli fotovoltaici monofacciali che saranno installati su strutture mobili (tracker) di tipo monoassiale mediante palo infisso nel terreno.

L'indice di copertura del suolo è stato contenuto nell'ordine del 33% calcolato sulla superficie utile di impianto. Le strutture saranno infatti posizionate in maniera da consentire lo sfruttamento agricolo ottimale del terreno. I pali di sostegno sono distanti tra loro 8,30 metri per consentire la coltivazione e garantire la giusta illuminazione al terreno, mentre i pannelli sono distribuiti in maniera da limitare al massimo l'ombreggiamento. Saranno utilizzate due tipologie di strutture, una da 30 moduli (Tipo 1) ed una da 15 moduli (Tipo 2).

I terreni non occupati dalle strutture dell'impianto continueranno ad essere adibiti ad uso agricolo ed è prevista una piantumazione e coltivazione di ulivi. Il Progetto segue l'intento di illustrare le caratteristiche di un impianto agro-energetico. In tal senso sono previsti i seguenti investimenti:

- sistema integrato agro-energetico, quale sistema innovativo ed ecocompatibile per la produzione di energia elettrica rinnovabile tramite la tecnologia solare fotovoltaica;
- oliveto super intensivo (SHD 2.0) caratterizzato da due elementi essenziali: parete produttiva continua e dimensione contenuta degli alberi.

L'intervento, come da quadro economico ha un valore superiore ai 5 Milioni di Euro e per questa motivazione rientra tra quelli indicati dall'Articolo 17, Lettera b. della Legge n. 108 del 29 Luglio 2021 "*...la Commissione...da precedenza ai progetti aventi un comprovato valore economico superiore a 5 milioni di euro...*".

Il presente progetto si configura come un impianto agrovoltaico, si precisa che rispetta le indicazioni riportate all'Articolo 31, comma 5,1-quater e 1-quinques della Legge n. 108 del 29 Luglio 2021, in quanto si tratta di una soluzione integrativa innovativa con montaggio dei moduli elevati da terra (2,7 mt) e con la rotazione degli stessi, così da non compromettere la coltivazione agricola e permettere la produzione di olio extravergine d'oliva.

Il progetto rientra infine tra quelli ricompresi nel Piano Nazionale Integrato Energia e Clima (PNIEC), nella tipologia elencata nell'Allegato I-bis della Parte Seconda del D.Lgs. 152/2006, al punto 1.2.1 denominata "*Generazione di Energia Elettrica: impianti fotovoltaici*" ed anche nella tipologia elencata negli allegati II o II-bis. L'intervento è coerente con il quadro M2C2- Energia Rinnovabile del Recovery Plan - Investimento 1.1 "*Sviluppo Agro-voltaico*", in quanto il presente progetto prevede l'implementazione di un sistema ibrido agricoltura- produzione di energia che non compromettono l'utilizzo dei terreni per l'agricoltura.

L'impianto fotovoltaico sarà connesso in antenna a 150 kV alla Stazione Elettrica (SE) di Smistamento a 150 kV della RTN denominata "Valle", mediante una linea di connessione interrata in AT. Il cavidotto partirà dalla cabina di trasformazione esterna al parco. Tale cabina sarà in condivisione con altri parchi fotovoltaici e sarà collegata alla cabina generale di smistamento MT posta internamente al parco mediante elettrodotto interrato in MT.

Il presente documento costituisce la Relazione Tecnica del Progetto Definitivo redatto, insieme con i suoi allegati, nel rispetto delle Linee Guida "Disciplina del procedimento unico di autorizzazione alla realizzazione ed all'esercizio di impianti di produzione di energia elettrica alimentati da fonti rinnovabili" approvate con DGR 28 dicembre 2010, n. 3029.

## 1.1 DATI GENERALI DEL PROGETTO

Nella tabella seguente sono riepilogate in forma sintetica le principali caratteristiche tecniche dell'impianto di progetto.

Tabella 1.1: Dati di progetto

ITEM	DESCRIZIONE
<i>Richiedente</i>	<i>DEVELOPMENT 2 S.r.L.</i>
<i>Luogo di installazione:</i>	<i>Ascoli Satriano (FG)</i>
<i>Denominazione impianto:</i>	<i>Salatto</i>
<i>Potenza di picco (MW<sub>p</sub>):</i>	<i>17,44 MWp</i>
<i>Informazioni generali del sito:</i>	<i>Sito ben raggiungibile, caratterizzato da strade esistenti, idonee alle esigenze legate alla realizzazione dell'impianto e di facile accesso. La morfologia è piuttosto regolare.</i>
<i>Connessione:</i>	<i>Interfacciamento alla rete mediante soggetto privato nel rispetto delle norme CEI</i>
<i>Tipo strutture di sostegno:</i>	<i>Strutture metalliche in acciaio zincato tipo Tracker fissate a terra su pali</i>
<i>Inclinazione piano dei moduli:</i>	<i>+55° - 55°</i>
<i>Azimut di installazione:</i>	<i>0°</i>
<i>Caratterizzazione urbanistico vincolistica:</i>	<i>Il PRG del Comune di Ascoli Satriano colloca l'area di intervento in zona E "verde agricolo"</i>
<i>Cabine PS:</i>	<i>n. 5 cabine distribuite in campo</i>
<i>Cabina elettrica di smistamento:</i>	<i>n. 1 cabina interna al campo FV da cui esce linea MT</i>
<i>Stazione Utenza:</i>	<i>n.1 cabina di trasformazione MT/AT a circa 255 m dall'area catastale dell'impianto fotovoltaico.</i>
<i>Rete di collegamento:</i>	<i>Alta tensione 150 kV</i>
<i>Coordinate:</i>	<i>41.148715° N 15.689734° E Altitudine media 280 m s.l.m.</i>

## 2. STATO DI FATTO

### 2.1 LOCALIZZAZIONE IMPIANTO

Il progetto in esame è ubicato nel territorio comunale di Ascoli Satriano in località Piscitello di Sopra in prossimità della frazione di San Carlo d'Ascoli, in Provincia di Foggia, a circa 20 km a sud ovest rispetto al centro abitato di Cerignola. L'area è compresa tra l'Autostrada A16 a nord, la Strada Provinciale 82 a est, la SP 97 a sud e la Strada Provinciale 89 a ovest.

L'area di intervento risulta essere pari a circa 28,5 ettari, di cui circa 25 ha recintati per l'installazione dell'impianto. Il parco sarà diviso in due sezioni, sezione A e sezione B: la prima corrispondente ad un'area cintata di circa 9,3 ha e la seconda corrispondente ad un'area cintata di circa 15,7 ha. Le due aree sono separate dal Regio Tratturello Foggia-Ortona-Lavello.

Tali aree, nel vigente strumento urbanistico, sono destinate attualmente a zone di uso agricolo (zone E) come da Certificato di Destinazione Urbanistico.

La connessione dell'impianto è costituita da cavo interrato in MT dalla cabina di smistamento, posta all'interno del campo, fino alla stazione di utenza MT/AT 30/150 kV posta nelle immediate vicinanze della sottostazione di trasformazione della RTN 150 kV denominata "Valle". Il tracciato del cavidotto, che presenta una lunghezza estremamente limitata, si svolge interamente all'interno di proprietà privata. Complessivamente il cavidotto ha una lunghezza pari a circa 300m. Dalla stazione di utenza parte un elettrodotto in AT (circa 100 m di estensione) per il collegamento con la SE della rete nazionale.



Figura 2.1: Localizzazione intervento

Le aree scelte per l'installazione del Progetto Fotovoltaico sono interamente contenute all'interno di aree di proprietà privata Rif. "2748\_4469\_AS\_PD\_T07\_Rev0\_Inquadramento Catastale Impianto".



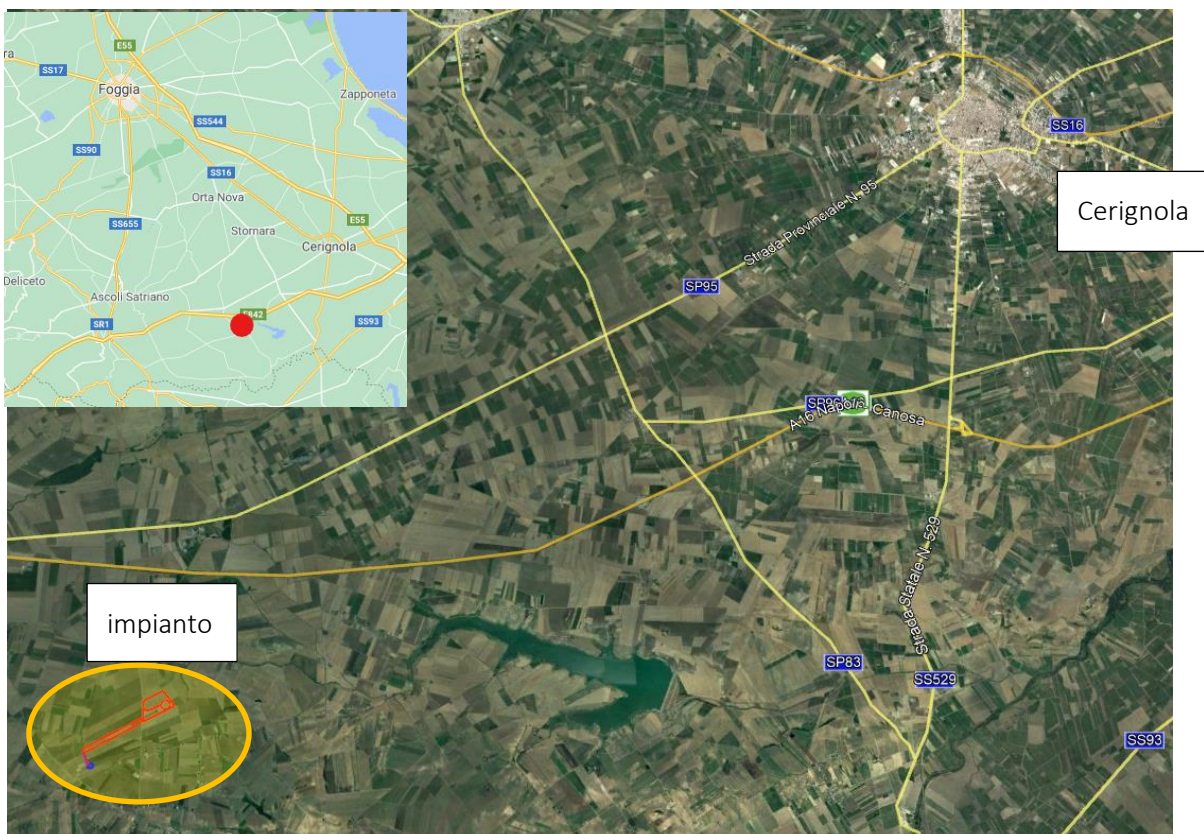

L'area deputata all'installazione dell'impianto fotovoltaico in oggetto risulta essere adatta allo scopo presentando una buona esposizione ed è facilmente raggiungibile ed accessibile attraverso le vie di comunicazione esistenti.

Attraverso la valutazione delle ombre si è cercato di minimizzare e ove possibile eliminare l'effetto di ombreggiamento, così da garantire una perdita pressoché nulla del rendimento annuo in termini di produttività dell'impianto fotovoltaico in oggetto.



Figura 2.2: Stato di fatto dell'area di progetto



### **3. ANALISI DELLE POSSIBILI RICADUTE SOCIALI, OCCUPAZIONALI ED ECONOMICHE DELL'INTERVENTO A LIVELLO LOCALE**

Considerando l'attuale assetto agricolo del sito, si vuole sottolineare che il progetto sarà eseguito in regime "agrivoltaico", producendo energia elettrica "zero emission" da fonti rinnovabili attraverso un sistema integrato con l'attività agricola.

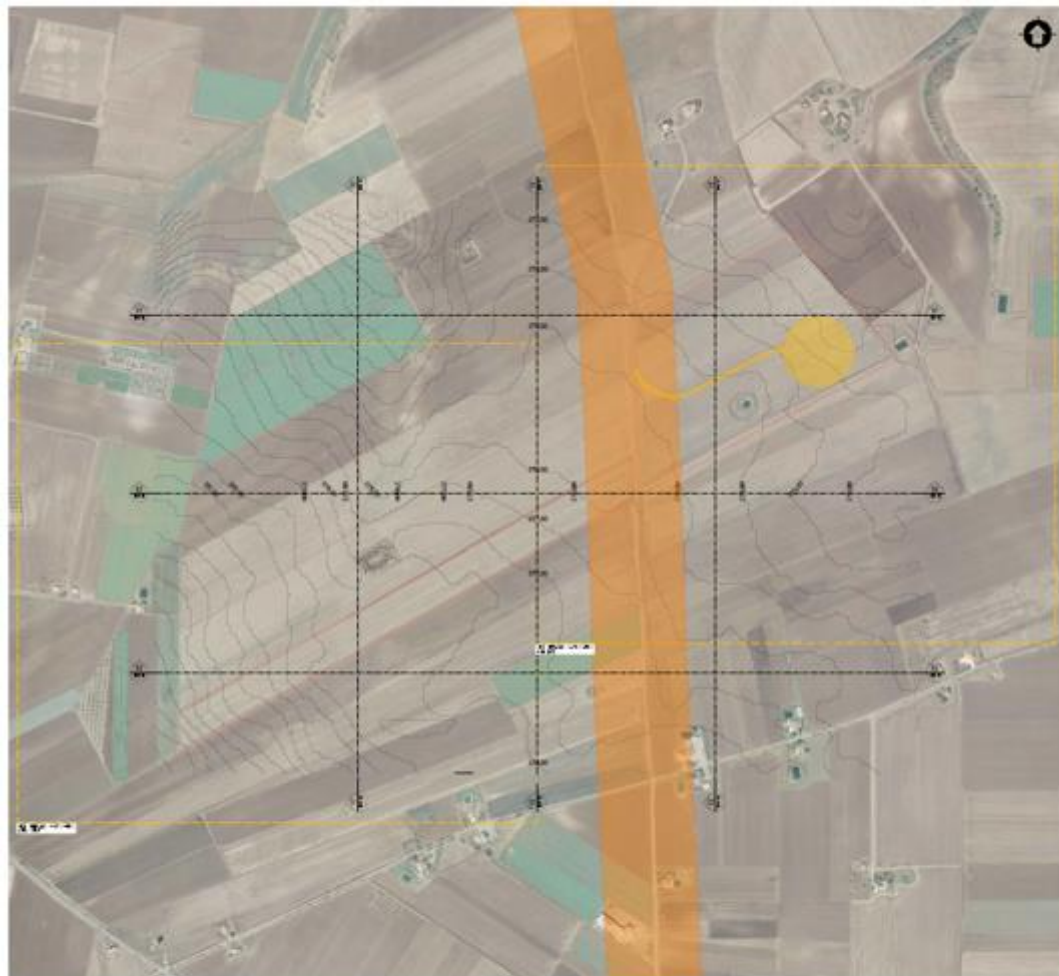
Oltre alla manodopera impegnata nella realizzazione, durante la gestione si unirà ai professionisti della gestione-manutenzione e della parte agricola.

Si prevede che l'economia ed il mercato del lavoro esistenti potrebbero essere positivamente influenzati dalle attività di cantiere del Progetto permettendo:

- impatti economici derivanti dalle spese dei lavoratori e dall'approvvigionamento di beni e servizi nell'area locale;
- opportunità di lavoro temporaneo diretto e indiretto per le maestranze locali ed eventuale loro miglioramento delle competenze.

Durante la fase di esercizio, gli impatti positivi sull'economia deriveranno dalle attività di manutenzione preventiva dell'impianto e di vigilanza del sito.

Inoltre, ci sarà la potenziale manodopera agricola impiegata per le coltivazioni previste dal progetto di compensazione.

La realizzazione dell'impianto fotovoltaico ricoprirebbe un ruolo non di secondo piano garantendo vantaggi significativi, altrimenti evitati:

- contribuire alla riduzione del consumo di combustibili fossili, privilegiando l'utilizzo delle fonti rinnovabili, inserendosi nella importante pianificazione locale della gestione energetica;
- contribuire allo sviluppo economico e occupazionale locale
- continuità nello sfruttamento dell'area a vocazione agricola;
- attività sociali associate ad altri progetti collegati e connessi alla realizzazione dell'impianto fotovoltaico, da realizzare nel medesimo territorio.

Risulta quindi evidente che la mancata realizzazione del progetto farebbe venire meno sia la maggiore occupazione agricola e i benefici economici derivanti dagli investimenti realizzati.



## **4. STATO DI PROGETTO**

### **4.1 CRITERI DI PROGETTAZIONE**

I criteri con cui è stata realizzata la progettazione definitiva dell'impianto fotovoltaico fanno riferimento sostanzialmente a:

rispetto del PAI sulla base dell'ultimo aggiornamento 11/2019 nella predisposizione del layout;  
scelta preliminare della tipologia impiantistica, ovvero impianto fotovoltaico a terra tipo tracker con tecnologia moduli mono-facciali;  
ottimizzazione dell'efficienza di captazione energetica realizzata mediante orientamento dinamico dei pannelli;  
disponibilità delle aree, morfologia ed accessibilità del sito acquisita sia mediante sopralluoghi che rilievo topografico di dettaglio.

Oltre a queste assunzioni preliminari si è proceduto tenendo conto di:

rispetto delle leggi e delle normative di buona tecnica vigenti;  
soddisfazione dei requisiti di performance di impianto;  
conseguimento delle massime economie di gestione e di manutenzione degli impianti progettati;  
ottimizzazione del rapporto costi/benefici;  
impiego di materiali componenti di elevata qualità, efficienza, lunga durata e facilmente reperibili sul mercato;  
riduzione delle perdite energetiche connesse al funzionamento dell'impianto, al fine di massimizzare la quantità di energia elettrica immessa in rete.

### **4.2 DISPONIBILITA' DI CONNESSIONE**

La proponente ha richiesto la soluzione tecnica minima generale (STMG) di connessione a Terna S.p.A nel settembre 2018. Tale soluzione emessa da Terna con Prot. TERNA/P20180016951-25/09/2018 è stata accettata dalla proponente e prevede la connessione dell'impianto alla RTN nella SE denominata "Valle" a 150 kV.

### **4.3 LAYOUT D'IMPIANTO**

Il layout d'impianto è stato sviluppato secondo le seguenti linee guida:

rispetto dei confini dei siti disponibili;  
posizione delle strutture di sostegno con geometria a matrice in modo da ridurre i tempi di esecuzione;  
disposizione dei moduli fotovoltaici sulle strutture di sostegno in 2 file verticali;  
interfila tra le schiere calcolate al fine di evitare fenomeni di ombreggiamento;  
numero di cabine pari al numero di sottocampi per normalizzare l'allestimento;  
zona di rispetto per l'ombreggiamento dovuto ai locali tecnici;  
zona di rispetto per l'ombreggiamento dovuto ostacoli esistenti;  
zona di rispetto dai canali di raccolta acque;  
area storage.



Figura 4.1: Layout di progetto

#### 4.4 DESCRIZIONE DEI COMPONENTI DELL'IMPIANTO FOTOVOLTAICO

L'impianto fotovoltaico con potenza nominale di picco pari a 80 MW è così costituito da:

- n.1 cabina di Utenza. Il collegamento alla RTN necessita della realizzazione di una stazione MT/AT di utenza che serve ad elevare la tensione di impianto di 30 kV al livello di 150 kV, per il successivo collegamento alla stazione di rete 150 kV di "Stornara";
- n.1 cabina principale MT di connessione. Nella stessa area all'interno della cabina sarà presente il quadro QMT1 contenente i dispositivi generali DG di interfaccia DDI e gli apparati SCADA e telecontrollo;
- n. 5 Power Station (PS). Le Power Station o cabine di campo avranno la duplice funzione di convertire l'energia elettrica da corrente continua a corrente alternata ed elevare la tensione da bassa a media tensione; esse saranno collegate tra di loro in configurazione radiale e in posizione più possibile baricentrica rispetto ai sottocampi fotovoltaici in cui saranno convogliati i cavi provenienti dalle String Box che a loro volta raccoglieranno i cavi provenienti dai raggruppamenti delle stringhe dei moduli fotovoltaici collegati in serie;
- i moduli fotovoltaici saranno installati su apposite strutture metalliche di sostegno tipo tracker fondate su pali infissi nel terreno;
- L'impianto è completato da:
  - tutte le infrastrutture tecniche necessarie alla conversione DC/AC della potenza generata dall'impianto e dalla sua consegna alla rete di distribuzione nazionale;
  - opere accessorie, quali: impianti di illuminazione, videosorveglianza, monitoraggio, cancelli e recinzioni.



L'impianto dovrà essere in grado di alimentare dalla rete tutti i carichi rilevanti (ad es: quadri di alimentazione, illuminazione).

Inoltre, in mancanza di alimentazione dalla rete, tutti i carichi di emergenza verranno alimentati da un generatore temporaneo di emergenza, che si ipotizza possa essere rappresentato da un generatore diesel.

Di seguito si riporta la descrizione dei principali componenti d'impianto; per dati di tecnici maggior dettaglio si rimanda alla Relazione Tecnica e agli elaborati dedicati.

#### 4.4.1 Moduli fotovoltaici

I moduli fotovoltaici utilizzati per la progettazione dell'impianto, saranno di prima scelta, del tipo silicio monocristallino a 120 celle, indicativamente della potenza di 600 W<sub>p</sub>, dotati di scatola di giunzione (Junction Box) installata sul lato posteriore del modulo, con cavetti di connessione muniti di connettori ad innesto rapido, al fine di garantire la massima sicurezza per gli operatori e rapidità in fase di installazione.

I componenti elettrici e meccanici installati saranno conformi alle normative tecniche e tali da garantire le performance complessive d'impianto.

La tecnologia di moduli fotovoltaici utilizzata è progettata appositamente per impianti di grande taglia connessi alla rete elettrica ed è realizzata assemblando in sequenza diversi strati racchiusi da una cornice in alluminio anodizzato:

vetro temperato con trattamento anti-riflesso;

EVA (etilene vinil acetato) trasparente;

celle FV in silicio monocristallino;

Il modulo selezionato è provvisto di:

certificazione TUV su base IEC 61215;

certificazione TUV su base IEC 61730;

cavi precablati e connettori rapidi tipo MC4;

certificazione IP68 della scatola di giunzione.

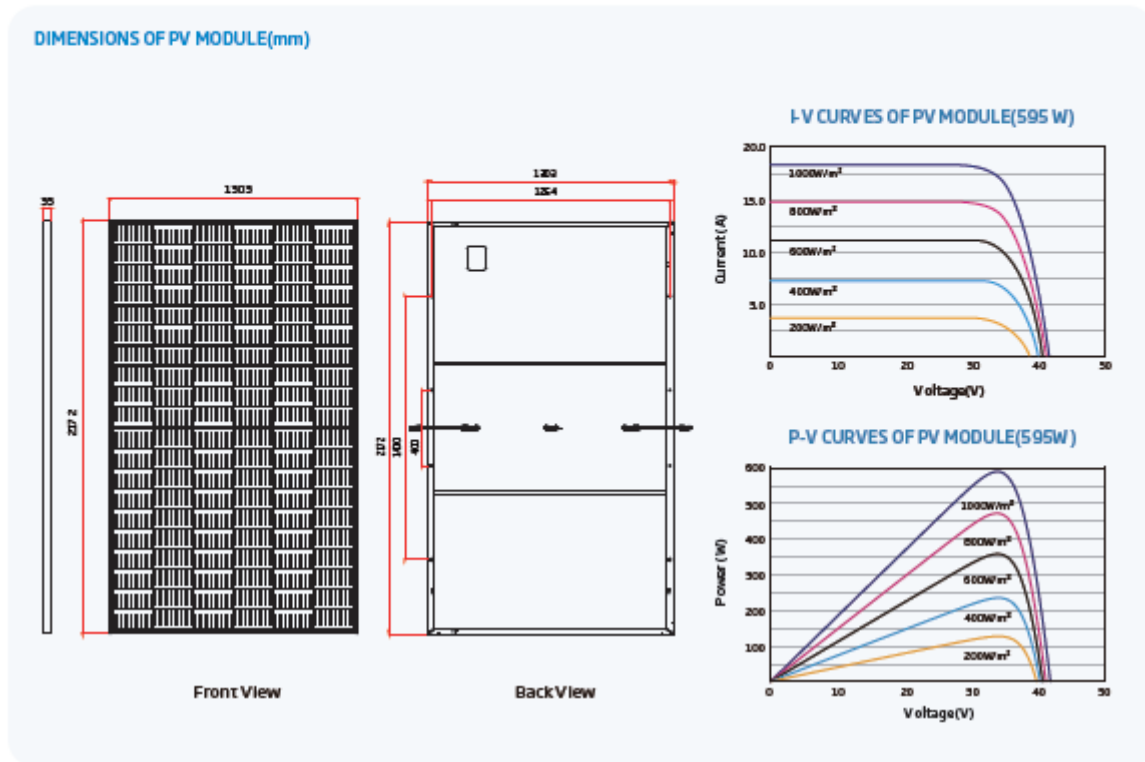

**ELECTRICAL DATA (STC)**

Peak Power Watts- P <sub>max</sub> (Wp)*	585	590	595	<b>600</b>	605
Power Tolerance- P <sub>max</sub> (W)	0 - +5				
Maximum Power Voltage- V <sub>mp</sub> (V)	33.8	34.0	34.2	<b>34.4</b>	34.6
Maximum Power Current- I <sub>mp</sub> (A)	17.33	17.35	17.40	<b>17.44</b>	17.49
Open Circuit Voltage- V <sub>oc</sub> (V)	40.9	41.1	41.3	<b>41.5</b>	41.7
Short Circuit Current- I <sub>sc</sub> (A)	18.37	18.42	18.47	<b>18.52</b>	18.57
Module Efficiency <sub>STC</sub> (%)	20.7	20.8	21.0	<b>21.2</b>	21.4

STC: Irradiance 1000W/m<sup>2</sup>, Cell Temperature 25°C, Air Mass 1.5. \*Resulting tolerance ±2%.

**ELECTRICAL DATA (NOCT)**

Maximum Power- P <sub>max</sub> (Wp)	443	447	451	<b>454</b>	458
Maximum Power Voltage- V <sub>mp</sub> (V)	31.5	31.7	31.9	<b>32.0</b>	32.2
Maximum Power Current- I <sub>mp</sub> (A)	14.05	14.09	14.13	<b>14.18</b>	14.22
Open Circuit Voltage- V <sub>oc</sub> (V)	38.5	38.7	38.9	<b>39.1</b>	39.3
Short Circuit Current- I <sub>sc</sub> (A)	14.81	14.85	14.88	<b>14.92</b>	14.96

NOCT: Irradiance at 600W/m<sup>2</sup>, Ambient Temperature 20°C, Wind Speed 3m/s.

**MECHANICAL DATA**

Solar Cells	Monocrystalline
No. of cells	120 cells
Module Dimensions	2172x 1303x 35 mm (85.51x 51.30x 1.38 inches)
Weight	30.9 kg (68.1 lb)
Glass	3.2 mm (0.13 inches), High Transmittance, All-Glass Heat-Tempered Glass
Encapsulant material	EVA
Backsheet	White
Frame	35mm(1.38 inches) Anodized Aluminium Alloy
J-Box	IP68 rated
Cables	Photovoltaic Technology Cable 4.0mm <sup>2</sup> (0.006 inches <sup>2</sup> ), Portrait: 280/280 mm(11.02/11.02 inches) Landscape: 1400/1400 mm(55.12/55.12 inches)
Connector	MCA EV02 / TS4*

\*Please refer to regional standards for specific connector.

**TEMPERATURE RATINGS**

NOCT (with operating cell temperature)	43°C (±2°C)
Temperature Coefficient of P <sub>max</sub>	- 0.34%/°C
Temperature Coefficient of V <sub>oc</sub>	- 0.25%/°C
Temperature Coefficient of I <sub>sc</sub>	0.04%/°C

**MAXIMUM RATINGS**

Operational Temperature	-40--+85°C
Maximum System Voltage	1500V DC (IEC)
	1500V DC (UL)
Max Series Fuse Rating	30A

**WARRANTY**

- 12 year Product Workmanship Warranty
  - 25 year Power Warranty
  - 2% first year degradation
  - 0.55% Annual Power Attenuation
- (Please refer to packaging for details)

**PACKAGING CONFIGURATION**

- Modules per 40 container: 512 pieces

Figura 4.2: Datasheet modulo

4.4.2 Cabine di campo o PowerStation

Le Power Station (o cabine di campo) hanno la duplice funzione di convertire l'energia elettrica dal campo fotovoltaico da corrente continua (CC) a corrente alternata (CA) e di elevare la tensione da bassa (BT) a media tensione (MT).

Le cabine saranno costituite da elementi prefabbricati suddivisi in più scomparti e saranno progettate per garantire la massima robustezza meccanica e durabilità. Le pareti e il tetto saranno tali da garantire impermeabilità all'acqua e il corretto isolamento termico. Il locale avrà le dimensioni indicative riportate in e sarà posato su un basamento in calcestruzzo di adeguate dimensioni.

Per ognuna delle cabine è indicativamente prevista la realizzazione di un impianto di ventilazione naturale che utilizzerà un sistema di griglie posizionate nelle pareti in due differenti livelli e un impianto di condizionamento e/o di ventilazione forzata adeguato allo smaltimento dei carichi termici introdotti nel locale dalle apparecchiature che entrerà in funzione nel periodo di massima temperatura estiva.

All'interno del sistema saranno presenti:

Inverter;

Quadro di parallelo in bassa tensione per protezione dell'interconnessione tra gli inverter e il trasformatore;

Trasformatore BT/MT;

Interruttori di media tensione;

Quadri servizi ausiliari;

Sistema di dissipazione del calore;

Impianto elettrico completo di cabina (cavi di alimentazione, illuminazione, prese elettriche, messa a terra della rete, etc);

Dotazioni di sicurezza;

UPS per servizi ausiliari.

Sistema centralizzato di comunicazione con interfacce RS485/USB/ETHERNET.

Per il prospetto indicativo si veda la figura sotto riportata e per i dettagli tecnici si rimanda all'elaborato Rif. 2748\_4469\_AS\_PD\_T14\_Rev0\_Cabine elettriche - Power station.



Figura 4.3: Tipologico Power Station

#### 4.4.3 Quadri BT e MT

Sia all'interno delle Power Station che nella cabina primaria MT di campo saranno presenti dei quadri MT e BT necessari per il trasporto dell'energia prodotta nonché per l'alimentazione dei carichi ausiliari dell'impianto.

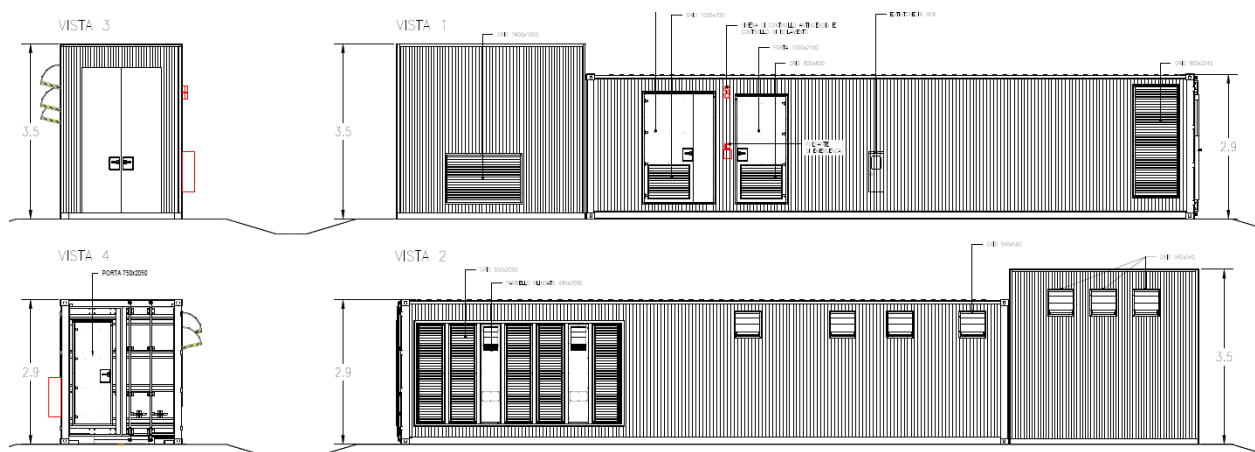

### 4.4.4 String box

La String Box è un apparato che permette il collegamento in parallelo delle stringhe di un campo fotovoltaico e nel contempo la protezione delle stesse attraverso un opportuno fusibile. L'apparato sarà dotato di un sistema di monitoraggio che permetterà di conoscere lo stato di ciascun canale di misura. L'apparecchiatura sarà progettata per installazione esterna.

### 4.4.5 Cavi di potenza BT, MT, AT

Le linee elettriche prevedono conduttori di tipo idoneo per le tre sezioni d'impianto (continua, alternata bassa tensione, alternata media tensione) in rame e in alluminio. Il dimensionamento del conduttore è a norma CEI e la scelta del tipo di cavi è armonizzata anche con la normativa internazionale. L'esperienza costruttiva ha consentito l'individuazione di tipologie di cavi (formazione, guaina, protezione ecc.) che garantiscono una durata di esercizio ben oltre la vita dell'impianto anche in condizioni di posa sollecitata.

La posa sarà realizzata come segue:

#### Sezione in corrente continua:

- cablaggio interno del generatore fotovoltaico: cavi in posa libera fissata alle strutture di sostegno protette dalla sagoma della carpenteria, fascette anti-UV dove serve e equipaggiate ai terminali di stringa con connettori IP65, cavi in posa interrata dalle strutture di sostegno ai quadri di parallelo.
- cablaggio quadri di parallelo - inverter: cavi in posa intubata con PVC corrugato rigido o flessibile in cavidotto, sia interrato che fuori terra in calcestruzzo con chiusino.

#### Sezione in corrente alternata

- cablaggio inverter - trafo: cavi/sbarre in alluminio nei passaggi cavi interni in cabina.

#### Sezione in media tensione:

- cablaggio cabine di campo - cabina di consegna: cavi MT in cavidotto interrato e fuori terra in calcestruzzo con chiusino.
- cablaggio cabina di consegna – trafo AT: cavi MT in cavidotto interrato.

#### Sezione in alta tensione:

- trafo AT in olio – interruttore AT: cavo AT in cavidotto interrato in XLPE.

### 4.4.6 Cavi di controllo e TLC

Sia per le connessioni dei dispositivi di monitoraggio che di security verranno utilizzati prevalentemente due tipologie di cavo:

Cavi in rame multipolari twistati e non;

Cavi in fibra ottica.

I primi verranno utilizzati per consentire la comunicazione su brevi distanze data la loro versatilità, mentre la fibra verrà utilizzata per superare il limite fisico della distanza di trasmissione dei cavi in rame, quindi comunicazione su grandi distanze, e nel caso in cui sia necessaria una elevata banda passante come nel caso dell'invio di dati.





#### 4.4.7 Sistema SCADA

Verrà installato un sistema di monitoraggio e controllo basato su architettura SCADA-RTU in conformità alle specifiche della piramide CIM, al fine di garantire una resa ottimale dell'impianto fotovoltaico in tutte le situazioni.

Il sistema sarà connesso a diversi sistemi e riceverà informazioni:

- di produzione dal campo solare;
- di produzione dagli apparati di conversione;
- di produzione e scambio dai sistemi di misura;
- di tipo climatico ambientale dalle stazioni di rilevamento dati meteo;
- di allarme da tutti gli interruttori e sistemi di protezione.

#### 4.4.8 Monitoraggio ambientale

Il sistema di monitoraggio ambientale avrà il compito di misurare di dati climatici e di dati di irraggiamento sul campo fotovoltaico.

I parametri rilevati puntualmente dalla stazione di monitoraggio ambientale saranno inviati al sistema di monitoraggio SCADA e, abbinati alle specifiche tecniche del campo FTV, contribuiranno alla valutazione della producibilità teorica, parametro determinante per il calcolo delle performance dell'impianto FTV.

I dati monitorati verranno gestiti e archiviati da un sistema di monitoraggio SCADA.

Il sistema nel suo complesso avrà ottime capacità di precisione di misura, robusta insensibilità ai disturbi, capacità di autodiagnosi e autotuning.

I dati ambientali monitorati saranno:

- dati di irraggiamento;
- dati ambientali;
- temperature moduli.

#### 4.4.9 Sistema di sicurezza a antintrusione

Il sistema di sicurezza e anti intrusione ha lo scopo di preservare l'integrità dell'impianto contro atti criminosi mediante deterrenza e monitoraggio delle aree interessate.

Il sistema impiegato si baserà sull'utilizzo di differenti tipologie di sorveglianza/deterrenza per scongiurare eventuali atti dolosi nei confronti dei sistemi e apparati installati presso l'impianto fotovoltaico.

La prima misura da attuare per garantire la sicurezza dell'impianto contro intrusioni non autorizzate è quella di impedire o rilevare qualsiasi tentativo di accesso dall'esterno installando un sistema di anti intrusione perimetrale in fibra ottica sulla recinzione.

Inoltre sarà installato un sistema TVCC dotato di sistema di rilevazione video mediante telecamere digitali a doppia tecnologia ad alta risoluzione che consentiranno di monitorare in tempo reale il perimetro e le aree di maggior interesse impiantistico. Il sistema di video sorveglianza avrà il compito di garantire al servizio di vigilanza locale gli strumenti necessari per effettuare un'analisi immediata degli eventi a seguito di allarme generato dal sistema perimetrale e per eventuali azioni da intraprendere.

#### 4.4.10 Strutture di supporto moduli

Il progetto prevede l'impiego di una struttura metallica di tipo tracker con fondazione su pali infissi nel terreno ed in grado di esporre il piano ad un angolo di tilt pari a +55° -55°.

Le peculiarità delle strutture di sostegno sono:  
riduzione dei tempi di montaggio alla prima installazione;  
facilità di montaggio e smontaggio dei moduli fotovoltaici in caso di manutenzione;  
meccanizzazione della posa;  
ottimizzazione dei pesi;  
miglioramento della trasportabilità in sito;  
possibilità di utilizzo di bulloni anti furto.

Le caratteristiche generali della struttura sono:

materiale: acciaio zincato a caldo  
tipo di struttura: Tracker fissata su pali  
inclinazione sull'orizzontale +55° -55°  
Esposizione (azimut): 0°  
Altezza min: 0,85 m (rispetto al piano di campagna)  
Altezza max: 4,765 m (rispetto al piano di campagna)

SEZIONE 2 (TRASVERSALE)  
SCALA 1:100



Figura 4.4: Particolare strutture di sostegno moduli



Figura 4.5 Esempio di struttura a tracker monoassiale

In via preliminare sono previste due tipologie di portale: uno costituito da 30 moduli e uno costituito da 15 moduli, montati con una disposizione su due file in posizione verticale. Tale configurazione potrà variare in conseguenza della scelta del tipo di modulo fotovoltaico.

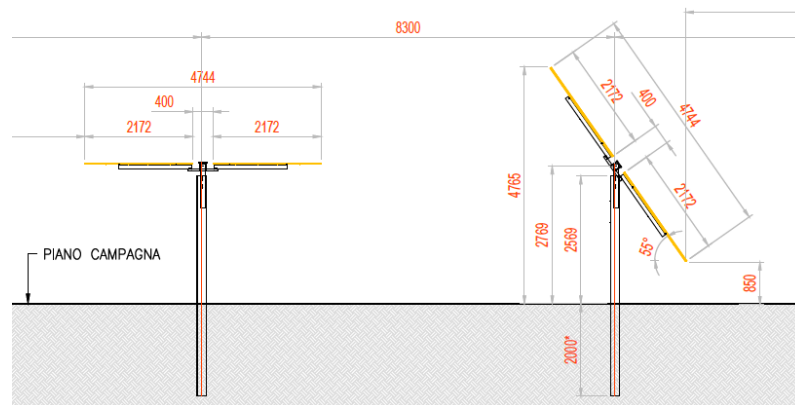
I materiali delle singole parti saranno armonizzati tra loro per quanto riguarda la stabilità, la resistenza alla corrosione e la durata nel tempo.

Durante la fase esecutiva, sulla base della struttura tracker scelta saranno definite le fondazioni e scelta la soluzione tecnologica di fondazione più adatta.

### 4.4.11 Recinzione

È prevista la realizzazione di una recinzione perimetrale a delimitazione dell'area di installazione dell'impianto, la recinzione sarà formata da rete metallica a pali fissati nel terreno con plinti.



Figura 4.6: Particolare recinzione

Si prevede che la recinzione sia opportunamente sollevata da terra di circa 20 cm per non ostacolare il passaggio della fauna selvatica.

È stato previsto di mantenere una distanza di 6 m dalla recinzione medesima quale fascia antincendio e ubicazione delle strade perimetrali interne, dove non sarà possibile disporre i moduli fotovoltaici.

Ad integrazione della recinzione di nuova costruzione, è prevista l'installazione di due cancelli carrabili uno per ciascuna sotto area in cui è diviso l'impianto.

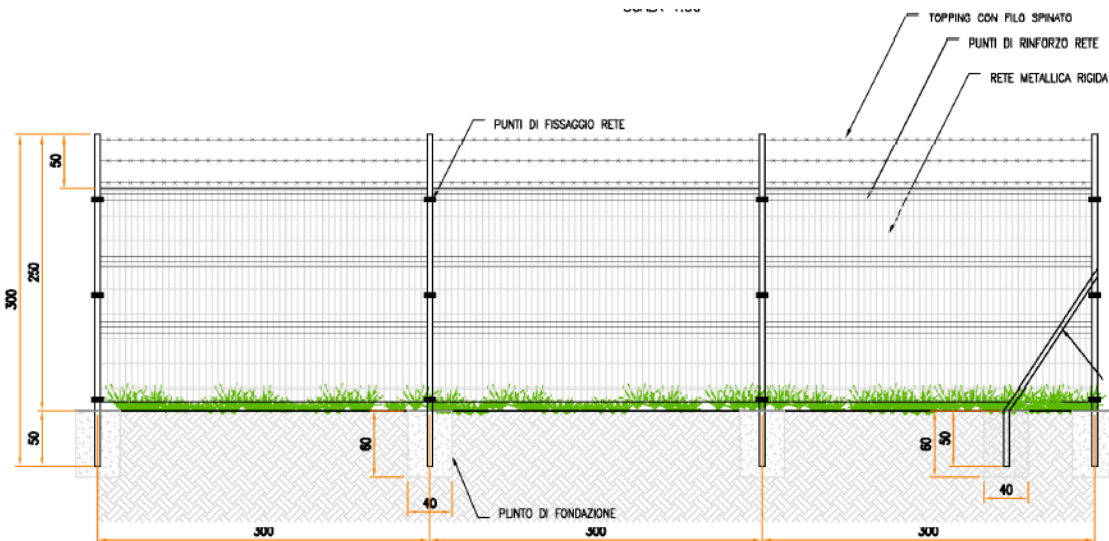

Figura 4.7: Accessi area impianto

Nella figura seguente si riporta il particolare dell'accesso al campo FV.



Figura 4.8: Particolare accesso

#### 4.4.12 Sistema di drenaggio

Sarà realizzata una rete di drenaggio in corrispondenza dei principali solchi di drenaggio naturali esistenti; questi ultimi sono stati identificati sulla base della simulazione del modello digitale del terreno.

La rete di drenaggio in progetto sarà costituita da fossi e cunette di forma trapezoidale scavate nel terreno naturale e non rivestiti. Tutte le opere di regimazione rientreranno nell'ambito dell'Ingegneria naturalistica.

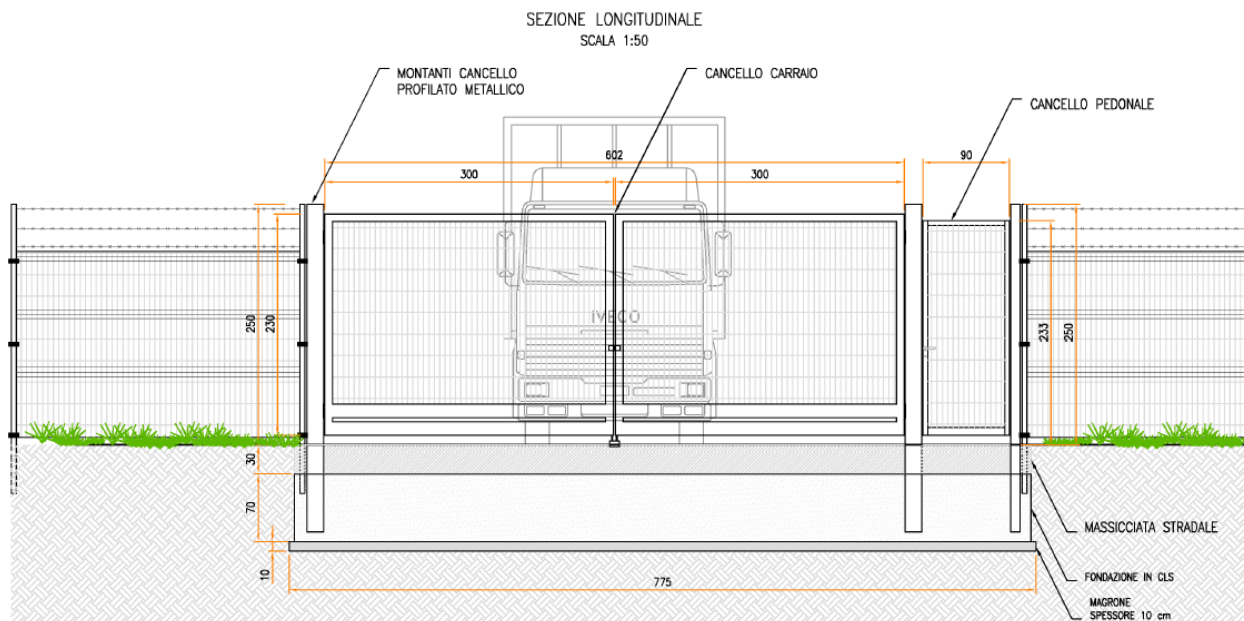
L'area di intervento è stata suddivisa, sulla base della morfologia di progetto, in bacini imbriferi non necessariamente coincidenti con i singoli settori dell'impianto. I bacini sono delimitati verso il monte



idrologico da “alti” naturali (orli di scarpata, rilievi) mentre il valle idrologico coincide con l’ubicazione di progetto dei canali da realizzarsi in scavo per il collettamento delle acque meteoriche.

Lo scopo delle canalette è quello di consentire il drenaggio dei deflussi al netto delle infiltrazioni nel sottosuolo. Le acque meteoriche ricadenti su ogni settore, per la parte eccedente rispetto alla naturale infiltrazione del suolo, verranno infatti intercettate dalle canalette drenanti realizzate lungo i lati morfologicamente più depressi.

#### 4.4.13 Viabilità interna di servizio e piazzali

In assenza di viabilità esistente adeguata sarà realizzata una strada in misto granulometrico per garantire l’ispezione dell’area di impianto dove necessario e per l’accesso alle piazzole delle cabine. La viabilità è stata prevista lungo gli assi principali di impianto (larghezza 3.5 m) e lungo il perimetro (larghezza 4 m).

La scelta della tipologia pacchetto stradale è stata valutata in base alle caratteristiche geotecniche del terreno, alla morfologia del sito, alla posizione ed accessibilità del sito.

Le opere viarie saranno costituite da una regolarizzazione di pulizia del terreno, per uno spessore adeguato, dalla fornitura e posa in opera di geosintetico tessuto non tessuto (se necessario) ed infine dalla fornitura e posa in opera di pacchetto stradale in misto granulometrico di idonea pezzatura e caratteristiche geotecniche costituito da uno strato di fondo e uno superficiale.

Durante la fase esecutiva sarà dettagliato il pacchetto stradale definendo la soluzione ingegneristica più adatta.

#### 4.4.14 Sistema antincendio

Con riferimento alla progettazione antincendio, le opere progettate sono conformi a quanto previsto da:

D.P.R. n. 151 del 1 agosto 2011 “Regolamento recante semplificazione della disciplina dei procedimenti relativi alla prevenzione incendi, a norma dell’articolo 49 comma 4-quater, decreto-legge 31 maggio 2010, n. 78, convertito con modificazioni, dalla legge 30 luglio 2010, n. 122”  
lettera 1324 del 7 febbraio 2012 - Guida per l’installazione degli impianti fotovoltaici;  
lettera di chiarimenti diramata in data 4 maggio 2012 dalla Direzione centrale per la prevenzione e la sicurezza tecnica del corpo dei Vigili del Fuoco.

Inoltre, è stato valutato il pericolo di elettrocuzione cui può essere esposto l’operatore dei Vigili del Fuoco per la presenza di elementi circuitali in tensione all’interno dell’area impianto. Si evidenzia che sia in fase di cantiere che in fase di O&M dell’impianto si dovranno rispettare anche tutti i requisiti richiesti ai sensi del D.Lgs 81/2008 e s.m.i.

Al fine di ridurre al minimo il rischio di propagazione di un incendio dai generatori fotovoltaici agli ambienti sottostanti, gli impianti saranno installati su strutture incombustibili (Classe 0 secondo il DM 26/06/1984 oppure Classe A1 secondo il DM 10/03/2005).

Sono previsti sistemi ad estintore in ogni cabina presente e alcuni estintori aggiuntivi per eventuali focolai esterni alle cabine (sterpaglia, erba secca, ecc.).

Saranno installati sistemi di rilevazione fumo e fiamma e in fase di ingegneria di dettaglio si farà un’analisi di rischio per verificare l’eventuale necessità di installare sistemi antincendio automatici all’interno delle cabine.

L’area in cui è ubicato il generatore fotovoltaico ed i suoi accessori non sarà accessibile se non agli addetti alle manutenzioni che dovranno essere adeguatamente formati/informati sui rischi e sulle specifiche procedure operative da seguire per effettuare ogni manovra in sicurezza, e forniti degli adeguati DPI.



I dispositivi di sezionamento di emergenza dovranno essere individuati con la segnaletica di sicurezza di cui al titolo V del D.Lgs.81/08 e s.m.i..

### 4.5 CONNESSIONE ALLA RTN

L'impianto sarà connesso in parallelo alla rete di distribuzione pubblica e saranno rispettate le seguenti condizioni (CEI 0-16):

il parallelo non deve causare perturbazioni alla continuità e qualità del servizio della rete pubblica per preservare il livello del servizio per gli altri utenti connessi;

l'impianto di produzione non deve connettersi o la connessione in regime di parallelo deve interrompersi immediatamente ed automaticamente in assenza di alimentazione della rete di distribuzione o qualora i valori di tensione e frequenza della rete stessa non siano entro i valori consentiti;

l'impianto di produzione non deve connettersi o la connessione in regime di parallelo deve interrompersi immediatamente ed automaticamente se il valore di squilibrio della potenza generata da impianti trifase realizzati con generatori monofase non sia compreso entro il valor massimo consentito per gli allacciamenti monofase.

Ciò al fine di evitare che (CEI 0-16):

in caso di mancanza di tensione in rete, l'utente attivo connesso possa alimentare la rete stessa;

in caso di guasto sulla linea AT e MT, la rete stessa possa essere alimentata dall'impianto fotovoltaico ad essa connesso,

in caso di richiusura automatica o manuale di interruttori della rete di distribuzione, il generatore fotovoltaico possa trovarsi in discordanza di fase con la tensione di rete, con possibile danneggiamento del generatore stesso.

L'impianto sarà inoltre provvisto dei sistemi di regolazione e controllo necessari per il rispetto dei parametri elettrici secondo quanto previsto nel regolamento di esercizio, da sottoscrivere con il gestore della rete alla messa in esercizio dell'impianto.

Di seguito il percorso di connessione in cavidotto tra l'impianto fotovoltaico e la sottostazione di trasformazione della RTN 150 kV denominata "Valle". Il collegamento avverrà mediante una linea di connessione interrata in MT fino alla cabina di trasformazione SEU e mediante una linea di connessione interrata in AT dalla SEU fino alla sottostazione SE RTN 150 kV.



Figura 4.9: percorso di connessione dal campo FV alla cabina di trasformazione (rosso=MT; ciano=AT)

In dettaglio il tracciato di connessione MT che consiste in un tratto di lunghezza di circa 300 m che, dopo aver lasciato l'area d'impianto raggiunge la stazione RTN di Terna. Si rimanda al progetto di connessione per i contenuti di dettaglio.

Nella cabina di consegna saranno presenti tutti gli elementi di protezione, sezionamento e misura per la corretta connessione dell'impianto alla RTN; nella stessa è localizzato il punto di misura fiscale principale e bidirezionale e le protezioni generale DG e di interfaccia DI richieste dalla norma CEI 0-16 e dal codice di rete TERNA.

Il collegamento alla stazione RTN di Terna permetterà di convogliare l'energia prodotta dall'impianto fotovoltaico alla rete ad alta tensione.

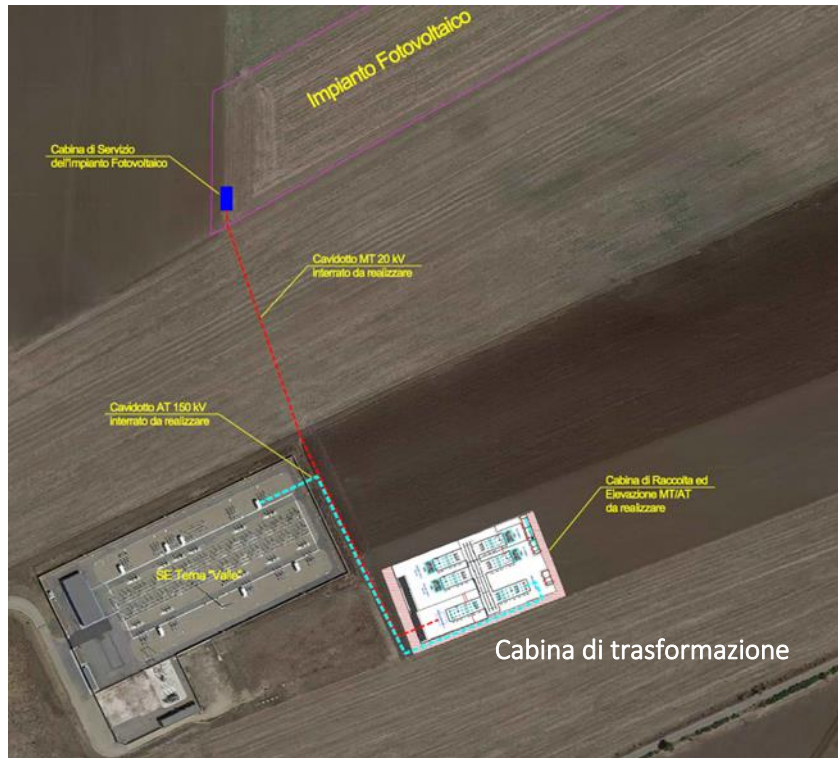
A tal fine, l'energia prodotta alla tensione di 30 kV, dall'impianto fotovoltaico sarà inviata allo stallo di trasformazione della costruenda stazione di Utenza. Qui verrà trasferita, previo innalzamento della tensione a 150 kV tramite trasformatore 30/150 kV, alle sbarre della sezione 150 kV della stazione di Rete della RTN "Valle" (Ascoli Satriano) mediante un collegamento in cavo AT tra i terminali cavo della stazione d'Utenza ed i terminali cavo del relativo stallo in stazione di rete. Nel caso specifico è prevista la presenza di una sezione di condivisione segregata, dove si attesterà il cavo proveniente dallo stallo AT di condivisione con altri produttori, della stazione di utenza.

## 4.6 CALCOLI DI PROGETTO

### 4.6.1 Calcoli di producibilità

I calcoli di producibilità sono riportati nell'elaborato Rif. "2748\_4469\_AS\_PD\_R19\_Rev0\_Calcolo Producibilità" dove è stato utilizzato i software PVSyst e il database Meteonorm come informazioni meteorologiche.

In sintesi, l'energia prodotta risulta circa 29.700 MWh/anno e la produzione specifica è pari a circa 1.703 (MWh/MWp)/anno. In base ai parametri impostati per le relative perdite d'impianto, i



componenti scelti (moduli e inverter) e alle condizioni meteorologiche del sito in esame risulta un indice di rendimento (performance ratio PR) del 87,10% circa.

#### 4.6.2 Calcoli elettrici

L'impianto elettrico di media tensione è stato previsto con distribuzione radiale. L'impianto di bassa tensione sarà realizzato in corrente alternata e continua.

I calcoli relativi ai dimensionamenti degli impianti sono contenuti nell'elaborato rif. "2748\_4469\_AS\_PD\_R08\_Rev0\_Relazione calcolo preliminare impianti".

#### 4.6.3 Calcoli strutturali

Le opere strutturali previste dal progetto sono relative a:

1. Telai metallici dei moduli fotovoltaici;
2. Pali di fondazione e strutture verticali di sostegno;
3. Cabine/locali tecnici e relative fondazioni.

Per quanto riguarda le opere di cui al punto 1 e 3 si prevede l'impiego di strutture prefabbricate di cui si è definita la parte tecnica ed architettonico-funzionale in base alle condizioni ambientali e di impiego, rimandando i calcoli strutturali alla fase esecutiva di dettaglio.

Per quanto riguarda i pali delle strutture, nell'elaborato Rif. "2748\_4469\_AS\_PD\_R07\_Rev0\_Relazione di calcolo preliminare strutture" si sono effettuati i calcoli preliminari degli stessi al fine di dimensionarne preliminarmente in termini di impatto visivo ed economico.

#### 4.6.4 Calcoli idraulici

Allo stato attuale le acque meteoriche non sono gestite tramite una regimazione dedicata ma la dispersione avviene naturalmente per infiltrazione nel sottosuolo, modalità funzionale sia per le caratteristiche del sito sia per la moderata entità delle precipitazioni, anche estreme, dell'area.

Lo studio idrologico è svolto secondo le Norme Tecniche di Attuazione del Piano d'Assetto Idrogeologico redatto dall'Autorità di Bacino della Puglia, e costituito da:

analisi delle piogge, eseguita utilizzando le indicazioni riportate sul progetto Valutazione Piene (VAPI) del Gruppo Nazionali Difesa Catastrofi Idrogeologiche (GNDCI);  
valutazione della durata dell'evento pluviometrico di progetto di durata pari al tempo critico del bacino idrografico oggetto di studio (tempo di corrivazione e ietogramma di progetto);  
Determinazione delle portate di riferimento e dimensionamento del sistema di collettamento delle stesse.

#### 4.6.5 Misure di protezione contro gli effetti delle scariche atmosferiche

L'abbattersi di scariche elettriche atmosferiche in prossimità dell'impianto può provocare il concatenamento del flusso magnetico associato alla corrente di fulmine con i circuiti dell'impianto fotovoltaico, così da provocare sovratensioni in grado di mettere fuori uso i componenti tra cui, in particolare, l'inverter e i moduli fotovoltaici.

### 4.7 FASI DI COSTRUZIONE

La realizzazione dell'impianto sarà avviata immediatamente a valle dell'ottenimento dell'autorizzazione alla costruzione.





La fase di costruzione vera e propria avverrà successivamente alla predisposizione dell'ultima fase progettuale, consistente nella definizione della progettazione esecutiva, che completerà i calcoli in base alle scelte di dettaglio dei singoli componenti.

In ogni caso, per entrambe le sezioni di impianto la sequenza delle operazioni sarà la seguente:

1. Progettazione esecutiva di dettaglio
2. Costruzione
  - opere civili
    - accessibilità all'area ed approntamento cantiere
    - preparazione terreno mediante rimozione vegetazione e livellamento
    - realizzazione viabilità di campo
    - realizzazione recinzioni e cancelli ove previsto
    - preparazione fondazioni cabine
    - posa pali
    - posa strutture metalliche
    - scavi per posa cavi
    - realizzazione/posa locali tecnici: Power Stations, cabina principale MT
    - realizzazione canalette di drenaggio
  - opere impiantistiche
    - messa in opera e cablaggi moduli FV
    - installazione inverter e trasformatori
    - posa cavi e quadristica BT
    - posa cavi e quadristica MT
    - posa cavi e quadristica AT
    - allestimento cabine
  - Opere a verde
  - Commissioning e collaudi.

Per quanto riguarda le modalità operative di costruzione si farà riferimento alle scelte progettuali esecutive.

#### 4.8 PRIME INDICAZIONI DI SICUREZZA

L'accesso a tutta l'area di cantiere avverrà dal fronte sud e dal fronte nord, ove sarà predisposto un servizio di controllo degli accessi. È prevista un'area Campo Base, area destinata ai baraccamenti ed al deposito dei materiali. Tale area sarà opportunamente recintata con rete di altezza 2 m. L'accesso a tale area di cantiere avverrà tramite un cancello di accesso di larghezza 8 m sufficiente alla carrabilità dei mezzi pesanti.

L'accesso al lotto avverrà utilizzando la viabilità interna all'area di cantiere in parte esistente. Per il trasporto dei materiali e delle attrezzature all'interno dei lotti si prevede l'utilizzo di mezzi tipo furgoni e cassonati, in modo da stoccare nell'area la quantità di materiale strettamente necessaria alla lavorazione giornaliera.

Il volume di traffico su tali strade è molto limitato. All'interno del lotto di intervento, sia per le dimensioni delle strade che per la caratteristica del fondo [strade sterrate], si fissa un limite di velocità



massimo di 10 km/h. L'accesso all'area avverrà dalla viabilità principale (SP109) tramite due tratti di strade interpoderali esistenti.

Nella viabilità all'interno del lotto si prevederà un'umidificazione costante al fine di prevedere lo svilupparsi di polveri al passaggio dei mezzi.

A servizio degli addetti alle lavorazioni si prevedono le seguenti installazioni di moduli prefabbricati (si ipotizza che il numero massimo di lavoratori presenti contemporaneamente in cantiere sia pari 150/200:

Uffici Committente/Direzione lavori;

Spogliatoi;

Refettorio e locale ricovero;

Servizi igienico assistenziali.

#### **4.9 SCAVI E MOVIMENTI TERRA**

Le attività di movimento terra si limiteranno comunque a:

Regolarizzazione: interesseranno lo strato più superficiale di terreno;

Realizzazione di viabilità interna: la viabilità interna alla centrale fotovoltaica sarà costituita da tratti esistenti e da tratti di strada di nuova realizzazione tutti inseriti nelle aree contrattualizzate. Per l'esecuzione dei tratti di viabilità interna di nuova costruzione si realizzerà un rilevato di spessore di 30 cm circa (+20cm da p.c.) utilizzando il materiale fornito da cava autorizzata;

Formazione piano di posa di platee di fondazione cabine. In base alla situazione geotecnica di dettaglio, nelle aree individuate per l'installazione dei manufatti sarà da prevedere o una compattazione del terreno in sito, o posa e compattazione di materiale e realizzazione di platea di sostegno in calcestruzzo. La movimentazione della terra interesserà solo lo strato più superficiale del terreno (max 70 cm).

Scavi per posizionamento linee AT. Si prevedono lavori di scavo a sezione ristretta prevalentemente per i cavidotti AT. La scelta del percorso è stata effettuata con l'obiettivo di minimizzare gli scavi e i relativi possibili disagi alla viabilità pubblica. Il trasporto di energia in AT avverrà mediante cavi in tubazione corrugata annegati in un bauletto di cls (70 cm x 70 cm) e ricoperti da uno strato di terreno vegetale o misto stabilizzato in funzione della destinazione d'uso del p.c.. Lo scavo a sezione ristretta avrà una profondità di circa 1.7 m e larghezza 0.7÷0.9 m.

Scavi per posizionamento linee MT. Si prevedono lavori di scavo a sezione ristretta prevalentemente per i cavidotti MT. Il layout dell'impianto e la disposizione delle sue componenti sono stati progettati in modo da minimizzare i percorsi dei cavidotti, così da minimizzare le cadute di tensione. Il trasporto di energia in MT avverrà principalmente mediante cavo in tubazione corrugata o, per la maggior parte, con cavi idonei per interrimento diretto, posti su letto di sabbia, all'interno di uno scavo a sezione ristretta profondo circa 1 metro. Ulteriori tipologie di posa sono previste laddove sono presenti caratterizzazioni sensibili del terreno o delle possibilità tecniche di posa. Si prevede una profondità massima di scavo di 1,2 m.

Scavi per posa cavidotti interrati in BT/CC, dati e sicurezza: si prevedono lavori di scavo a sezione ristretta prevalentemente per i cavidotti principali BT/CC. Il trasporto di energia BT/CC e dati avviene principalmente mediante cavo in tubazione corrugata interrata o con cavi idonei per interrimento diretto, posta all'interno di uno scavo a sezione ristretta profondo circa 0,30-0,60 m, posto su di un letto di sabbia. Nel caso di substrati rocciosi si prevedono lavori di posizionamento in appoggio diretto sul terreno di opportuni manufatti in calcestruzzo certificati ed adatti canali alla posa dei cavi in media Tensione. Ulteriori tipologie di posa sono previste laddove sono presenti caratterizzazioni sensibili del terreno o delle possibilità tecniche di posa si potranno prevedere pose fuori terra in manufatti dedicati. La movimentazione terra interesserà solo lo strato più superficiale del terreno (max 60 cm).



Scavi per realizzazioni canalette di drenaggio: Le canalette di ordine differente a seconda del ruolo all'interno della rete, saranno realizzate in scavo con una sezione trapezia avente inclinazione di sponda pari a circa 26°. Le profondità e la larghezza varieranno a seconda dell'ordine di importanza dei drenaggi.

Lo scopo delle canalette è quello di consentire il drenaggio dei deflussi al netto delle infiltrazioni nel sottosuolo. Le acque meteoriche ricadenti su ogni settore, per la parte eccedente rispetto alla naturale infiltrazione del suolo, verranno infatti intercettate dalle canalette drenanti realizzate lungo i lati esterni morfologicamente più depressi.

### 4.10 PERSONALE E MEZZI

Per la realizzazione di un'opera di questo tipo ed entità, si prevede di utilizzare le seguenti principali attrezzature e figure professionali:

Mezzi d'opera:

- Gru di cantiere e muletti;
- Macchina pali;
- Attrezzi da lavoro manuali e elettrici;
- Gruppo elettrogeno (se non disponibile rete elettrica);
- Strumentazione elettrica e elettronica per collaudi;
- Furgoni e camion vari per il trasporto;

Figure professionali:

- Responsabili e preposti alla conduzione del cantiere;
- Eletttricisti specializzati;
- Addetti scavi e movimento terra;
- Operai edili;
- Montatori strutture metalliche.

In particolare, per quanto riguarda l'impiego di personale operativo, in considerazione delle tempistiche previste dal cronoprogramma degli interventi, si prevede l'impiego, nei periodi di massima attività di circa 150/200 addetti ai lavori.

Tutto ciò sarà meglio specificato e gestito nel Piano di Sicurezza e Coordinamento dell'opera preliminarmente all'attivazione della fase di costruzione.

### 4.11 OPERE A VERDE DI MITIGAZIONE

La tipologia dell'intervento tecnologico non prevede sbancamenti e movimenti di terra tali da pregiudicare l'assetto geomorfologico e idrogeologico generale. Il progetto prevede la convivenza dell'impianto fotovoltaico con un ambiente semi naturale al fine di mantenere la funzionalità del suolo in termini di fertilità, accumulo carbonio organico, permeabilità e regimazione delle acque piovane, salvaguardia della biodiversità.

Sono in ogni caso previste opere di mitigazione a verde che prevedono la realizzazione di una quinta arboreo arbustiva che dovrà imitare un'area di macchia mediterranea spontanea ma al tempo stesso funzionale alla mitigazione dell'impatto visivo evitando fenomeni di ombreggiamento nel campo fotovoltaico.



Figura 4.10: Localizzazione delle opere a verde di mitigazione



Figura 4.11: Tipologico del filare di mitigazione

Le essenze saranno disposte secondo uno schema modulare e non formale in modo che la proporzione fra le essenze di media taglia e quelle di medio-bassa taglia con portamento cespuglioso garantisca il risultato più naturalistico possibile.

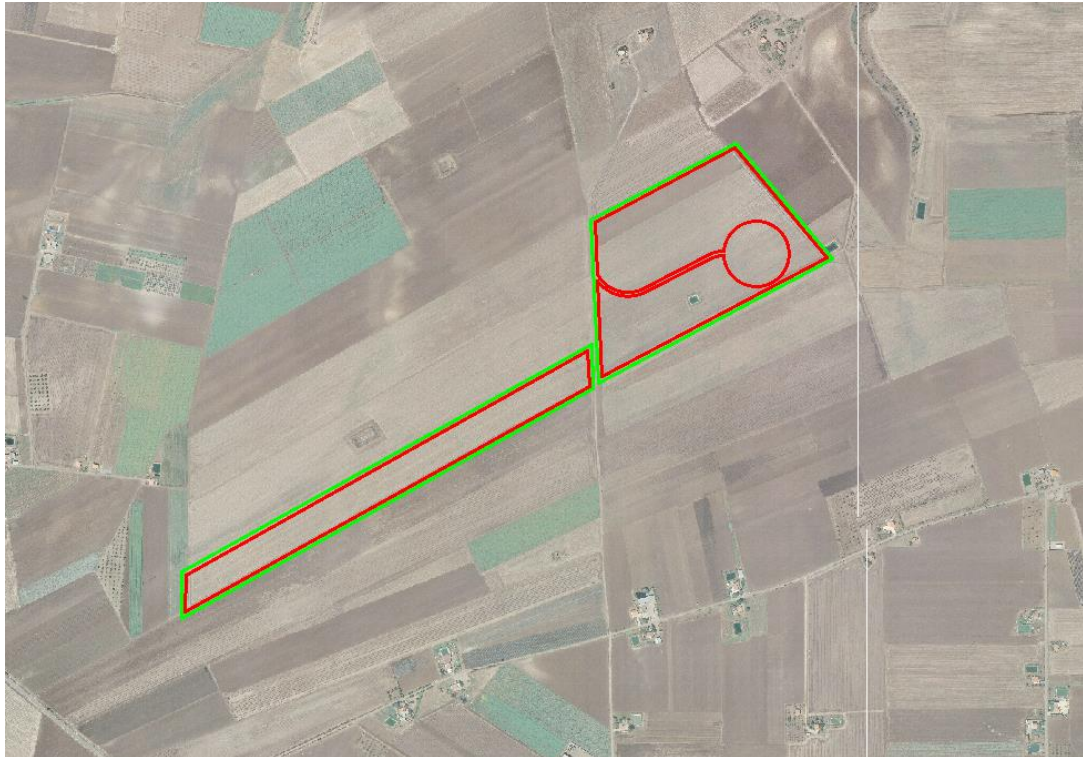
Il filare sarà composto da una specie ad alto fusto alternata a tre differenti specie arbustive, le piantumazioni saranno distanziate l'una dall'altra di 0,80 – 1 metri.

Le alberature e gli arbusti saranno distanziati dalla recinzione di circa 1 metro così da agevolare le operazioni di manutenzione.

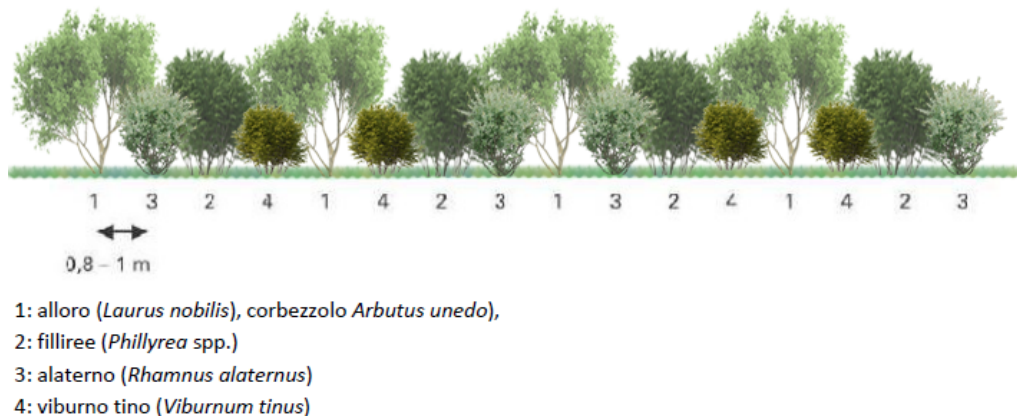
Più in generale, sarà prevista l'interruzione della fascia in prossimità dei punti di accesso al fondo che fungeranno anche da vie d'entrata alla viabilità interna delle stesse per la manutenzione ordinaria. Verrà effettuata una mitigazione in modo tale che si potrà ottenere sia la valorizzazione naturalistica che un'ottimale integrazione dell'opera nell'ambiente.



La scelta delle specie componenti la fascia di mitigazione è stata fatta in base a criteri che tengono conto sia delle condizioni pedoclimatiche della zona sia della composizione floristica autoctona dell'area. In questo modo si vuole ottenere l'integrazione armonica della mitigazione nell'ambiente circostante sfruttando le spiccate caratteristiche di affrancamento delle essenze arbustive più tipiche della flora autoctona.

La scelta delle specie da utilizzare, quindi, sarà effettuata tenendo in considerazione tipiche dell'area caratterizzate da rusticità e adattabilità.

A puro titolo di esempio le essenze che si prevede di poter utilizzare potranno essere come specie arboree alloro, filliree, alaterno, viburno, carpino, acero campestre, cipressi ecc.

Inoltre, la scelta terrà conto anche del carattere sempreverde di tali specie così da mantenere, durante tutto l'arco dell'anno, l'effetto mitigante delle fasce ed evitare che, nella stagione autunnale, quantità considerevoli di residui vegetali (foglie secche ecc.) rimangano sul terreno o vadano a interferire o limitare la funzionalità dell'impianto fotovoltaico.

L'inerbimento dell'area libera sotto i pannelli e tra le file verranno gestite ove compatibile tramite la pratica del sovescio inoltre, si prevede la trinciatura delle potature degli olivi, pratica agronomica consistente nell'interramento di apposite colture allo scopo di mantenere o aumentare la fertilità del terreno.

Numerosi sono i vantaggi dell'inerbimento permanente:

- Limita fortemente l'erosione del suolo provocata dalle acque e dal vento;
- Svolge un'importante funzione di depurazione delle acque;
- Riduce le perdite di elementi nutritivi per lisciviazione grazie all'assorbimento da parte delle piante erbacee;
- Migliora la fertilità del suolo, attraverso l'aumento di sostanza organica;
- Il ben noto effetto depurativo sull'aria producendo O<sub>2</sub> e immagazzinando carbonio atmosferico;
- Migliora l'impatto paesaggistico e la gestione è in genere poco onerosa.

La gestione del terreno inerbito determina il miglioramento delle condizioni nutritive e strutturali del terreno.

#### 4.12 PROGETTO OLIVICOLO

Il Progetto segue uno studio con l'intento di illustrare le caratteristiche di un impianto agro-energetico.

In tal senso sono previsti i seguenti investimenti:

- sistema integrato agro-energetico, quale sistema innovativo ed ecocompatibile per la produzione di energia elettrica rinnovabile tramite la tecnologia solare fotovoltaica;
- oliveto superintensivo (SHD 2.0) caratterizzato da due elementi essenziali: parete produttiva continua e dimensione contenuta degli alberi.

Strumenti e obiettivi da perseguire:

L'iniziativa si rende opportuna per rispondere, oltre alla principale funzione di integrazione del settore energetico di progetto, alla esigenza primaria di rinnovamento culturale olivicola del territorio con l'introduzione di cultivar in grado di fornire una adeguata redditività grazie all'applicazione di modelli produttivi innovativi e remunerativi per l'impresa agricola.

Questo dovrà avvenire in coerenza ai principi dell'agricoltura sostenibile e di precisione attraverso una razionale gestione dei fattori della produzione e di corrette strategie al fine di ottenere performance competitive, l'incremento della qualità, la riduzione dei costi in un'ottica di sostenibilità degli impatti ambientali.

Gli interventi prioritari riguarderanno i seguenti aspetti:



- la mitigazione paesaggistica dell'impianto fotovoltaico attraverso la combinazione sinergica di un oliveto super-intensivo SHD;
- la meccanizzazione integrale dell'oliveto che permette un aumento della produttività olivicola per unità di superficie;
- l'innovazione produttiva e gestionale dell'impianto con strumentazione totalmente elettrica - zero inquinamento da idrocarburi;
- l'incentivo alla ricerca e sperimentazione delle varietà locali di olivo per impianti superintensivi;
- l'ottimale mitigazione all'impatto ambientale garantita dall'utilizzo di pannelli con sistemi ad inseguimento solare mono-assiale che consente areazione e soleggiamento del terreno (nord/sud) più elevato rispetto ai sistemi fissi (esposti a sud con superfici retro-pannellate perennemente ombreggiate).

Come si evince dal bilancio economico dell'oliveto Smart-tree, a fronte di un ciclo di vita previsto di almeno 20 anni, i risultati economici evidenziano una redditività positiva e costante a partire dal 6° anno in poi, sia con la vendita delle olive per olio (oltre 3.000 € anno), sia per la produzione e vendita di olio evo (oltre 5.000 € anno).

L'oliveto superintensivo, integrato ad un impianto fotovoltaico, benché presenti un numero inferiore di piante rispetto al modello standard, garantisce una redditività aziendale medio - alta supportata, inoltre, dai seguenti aspetti tecnici:

- buona produttività olivicolo - olearia per ettaro grazie alla coltivazione di varietà coerenti con il sistema d'impianto integrato;
- elevata sostenibilità agronomica ed economica del modello produttivo proposto;
- integrale meccanizzazione delle operazioni colturali e della raccolta delle olive con l'abbattimento dei costi annuali di gestione;
- sostenibilità ambientale grazie all'elevata attività fissativa di CO<sub>2</sub> (sequestro di carbonio) in fase produttiva (con capacità di assorbire circa 2 kg di CO<sub>2</sub> al giorno);
- processi produttivi e tecnica colturale eco-compatibili e coerenti ai requisiti di sostenibilità agroambientale (basso impatto ambientale).

Infine, è ampiamente dimostrato (come da bibliografia scientifica) che l'impianto olivicolo in oggetto risulta ecocompatibile con le esigenze di conservazione dell'uso agricolo del suolo, nonché di salvaguardia ecologica in conformità agli indirizzi e alle direttive di tutela paesaggistica e ambientale nazionali e comunitarie.

#### 4.13 VERIFICHE PROVE E COLLAUDI

L'intera opera ed i componenti di impianto saranno sottoposti a prove, verifiche e collaudi sull'opera ai sensi di quanto previsto dalla normativa vigente ed a richiesta del Cliente, in aggiunta alle azioni di sorveglianza ed ispezione che la Direzione Lavori ed il Coordinatore per la Sicurezza svolgeranno all'interno dei rispettivi mandati regolati dalle leggi dello stato ancorché dal contratto fra le Parti.

Le prove ed i collaudi hanno efficacia contrattuale se svolti in contraddittorio Appaltatore e Committente (attraverso suoi delegati).

In particolare saranno previste:

Prove e collaudi sui componenti sopra descritti prima e durante l'installazione al fine di verificarne la rispondenza dei requisiti richiesti, inclusa la gestione delle denunce delle opere strutturali prevista ai sensi della legislazione vigente;

Collaudi ad installazione completata, quali ad esempio:

- o su tutte le opere: ispezione al fine di verbalizzare la:



- rispondenza dell'impianto al progetto approvato e rivisto "as built" dall'Appaltatore
- la realizzazione dell'opera secondo le disposizioni contrattuali
- stato dell'area di installazione (terreno, recinzione, cabine, accessi, sistema di sorveglianza)
- generatore fotovoltaico
  - ispezione integrità superficie captante
  - verifica pulizia della superficie captante
  - verifica posa dei cavi intramodulo
- fondazioni e strutture di sostegno
  - ispezione integrità strutturale e montaggio
  - denuncia delle opere
- quadri di parallelo
  - prova a sfilamento dei cavi
  - verifica della integrità degli scaricatori
  - misure di resistenza di isolamento di tutti i circuiti
  - verifica della corretta marcatura delle morsettiere e terminali dei cavi
  - verifica della corretta targhettatura delle apparecchiature interne ed esterne
  - verifica della messa a terra di masse e scaricatori
- quadri di sezione e sottocampo
  - prova a sfilamento dei cavi
  - battitura delle tensioni
  - misure di resistenza di isolamento di tutti i circuiti
  - verifica della corretta marcatura delle morsettiere e terminali dei cavi
  - verifica della corretta targhettatura delle apparecchiature interne ed esterne
  - verifica della messa a terra di masse e scaricatori
- inverter
  - prova a sfilamento dei cavi
  - battitura delle tensioni in ingresso
- sistema di acquisizione dati
  - presenza componenti del sistema
- sistemi accessori: verifiche funzionali (videosorveglianza, ventilazione cabine, ecc.);
- documentazione di progetto: verifica della presenza di tutte le certificazioni e collaudi sui componenti necessarie all'accettazione dell'opera.
- Collaudo GRID
  - prove funzionali generali di avviamento e fermata inverter, scatto e ripristino protezioni di interfaccia alla rete, efficienza organi di manovra
  - verifica tecnico-funzionale dell'impianto
  - Run Test, finalizzato a verificare la funzionalità d'esercizio dell'impianto nel tempo. Nel corso del Test Run l'Appaltatore è tenuto alla sorveglianza dell'esercizio ma



- non sono consentite prove sull'impianto che non possano essere registrate dal sistema di acquisizione dei dati
- verifica del sistema di acquisizione dati





## 5. PIANO DI MANUTENZIONE DELL'IMPIANTO

La fase di manutenzione dell'impianto prevederà sostanzialmente le operazioni descritte nei paragrafi seguenti. Parallelamente alla manutenzione degli elementi tecnologici, qui dettagliati, dovrà essere eseguita una manutenzione periodica delle opere civili (strade, piazzali, locali tecnici), delle opere idrauliche (canalette, tombinature, etc.) nonché la cura delle opere a verde di mitigazione.

### 5.1 MODULI FOTOVOLTAICI

La manutenzione preventiva sui singoli moduli non richiede la messa fuori servizio di parte o di tutto l'impianto e consiste in:

ispezione visiva, tesa all'identificazione dei danneggiamenti ai vetri (o supporti plastici) anteriori, deterioramento del materiale usato per l'isolamento interno dei moduli, microscariche per perdita di isolamento ed eccessiva sporcizia del vetro (o supporto plastico);  
controllo cassetta di terminazione, mirata ad identificare eventuali deformazioni della cassetta di terminazione, la formazione di umidità all'interno, lo stato dei contatti elettrici della polarità positive e negative, lo stato dei diodi di by-pass, il corretto serraggio dei morsetti di intestazione dei cavi di collegamento delle stringhe e l'integrità della siliconatura dei passacavi;  
per il mantenimento in efficienza dell'impianto si prevede inoltre la pulizia periodica dei moduli.

### 5.2 STRINGHE FOTOVOLTAICHE

La manutenzione preventiva sulle stringhe, deve essere effettuata dal quadro elettrico in continua, non richiede la messa fuori servizio di parte o tutto l'impianto e consiste nel controllo delle grandezze elettriche: con l'ausilio di un normale multimetro, controllare l'uniformità delle tensioni a vuoto e delle correnti di funzionamento per ciascuna delle stringhe che fanno parte dell'impianto; nel caso in cui tutte le stringhe dovessero essere nelle stesse condizioni di esposizione, risulteranno accettabili scostamenti fino al 10%.

### 5.3 QUADRI ELETTRICI

La manutenzione preventiva sui quadri elettrici non comporta operazioni di fuori servizio di parte o di tutto l'impianto e consiste in:

Ispezione visiva tesa alla identificazione di danneggiamenti dell'armadio e dei componenti contenuti ed alla corretta indicazione degli strumenti di misura eventualmente presenti sul fronte quadro;  
Controllo protezioni elettriche: per verificare l'integrità dei diodi di blocco e l'efficienza degli scaricatori di sovratensione;  
Controllo organi di manovra: per verificare l'efficienza degli organi di manovra;  
Controllo cablaggi elettrici: per verificare, con prova di sfilamento, i cablaggi interni dell'armadio (solo in questa fase è opportuno il momentaneo fuori servizio) ed il serraggio dei morsetti;  
Controllo elettrico: per controllare la funzionalità e l'alimentazione del relè di isolamento installato, se il generatore è flottante, e l'efficienza delle protezioni di interfaccia;

- UPS: periodicamente verranno mantenute le batterie dei sistemi di accumulo in relazione alle specifiche indicazioni poste dei costruttori.
- Gruppo Elettrogeno, al fine di assicurare il corretto funzionamento del gruppo elettrogeno di soccorso, periodicamente verranno effettuate le sostituzioni dei liquidi di lubrificazione e raffreddamento nonché la manutenzione delle batterie elettrolitiche: inoltre saranno effettuate prove di avviamento periodiche.



#### **5.4 CONVERTITORI**

Le operazioni di manutenzione preventiva saranno limitate ad una ispezione visiva mirata ad identificare danneggiamenti meccanici dell'armadio/cabina di contenimento, infiltrazione di acqua, formazione di condensa, eventuale deterioramento dei componenti contenuti e controllo della corretta indicazione degli strumenti di misura eventualmente presenti. Tutte le operazioni saranno in genere eseguite con impianto fuori servizio.

#### **5.5 COLLEGAMENTI ELETTRICI**

La manutenzione preventiva sui cavi elettrici di cablaggio consiste, per i soli cavi a vista, in un'ispezione visiva tesa all'identificazione di danneggiamenti, bruciature, abrasioni, deterioramento isolante, variazioni di colorazioni del materiale usato per l'isolamento e fissaggio saldo nei punti di ancoraggio (per esempio la struttura di sostegno dei moduli).



## 6. DISMISSIONE DELL'IMPIANTO

L'impianto sarà interamente smantellato al termine della sua vita utile, prevista di 30 anni dall'entrata in esercizio, l'area sarà restituita come si presente allo stato di fatto attuale.

A conclusione della fase di esercizio dell'impianto, seguirà quindi la fase di "decommissioning", dove le varie parti dell'impianto verranno separate in base alla caratteristica del rifiuto/materia prima seconda, in modo da poter riciclare il maggior quantitativo possibile dei singoli elementi.

I restanti rifiuti che non potranno essere né riciclati né riutilizzati, stimati in un quantitativo dell'ordine dell'1%, verranno inviati alle discariche autorizzate.

Per dismissione e ripristino si intendono tutte le azioni volte alla rimozione e demolizione delle strutture tecnologiche a fine produzione, il recupero e lo smaltimento dei materiali di risulta e le operazioni necessarie a ricostituire la superficie alle medesime condizioni esistenti prima dell'intervento di installazione dell'impianto.

In particolare, le operazioni di rimozione e demolizione delle strutture nonché recupero e smaltimento dei materiali di risulta verranno eseguite applicando le migliori e più evolute metodiche di lavoro e tecnologie a disposizione, in osservazione delle norme vigenti in materia di smaltimento rifiuti.

La descrizione e le tempistiche delle attività sono riportate nell'elaborato Rif. "2748\_4469\_AS\_PD\_R17\_Rev0\_Piano di dismissione" che prevede una durata complessiva di circa 7 mesi. Di seguito si riporta il cronoprogramma dei lavori di dismissione impianto e i costi relativi.

Rimozione - Impianto	Mese 1	Mese 2	Mese 3	Mese 4	Mese 5	Mese 6	Mese 7
Approntamento cantiere	■	■					
Preparazione area stoccaggio rifiuti differenziati	■	■					
Smontaggio e smaltimento pannelli FV		■	■	■			
Smontaggio e smaltimento strutture metalliche			■	■			
Rimozione pali e demolizioni fondazioni in cls				■	■		
Rimozione delle piante di ulivo				■	■		
Rimozione cablabggi					■	■	
Rimozione locali tecnici					■	■	
Smaltimenti						■	■

Figura 6.1: Cronoprogramma lavori dismissione impianto



DEVELOPMENT 2 S.r.l - 17,44 MWp						
COMPUTO DI DISMISSIONE						
	VOCE	DESCRIZIONE	UNITA'	TOT.	IMPORTO UNITARIO	IMPORTO TOTALE
<b>1</b>	<b>ALLESTIMENTO ED ORGANIZZAZIONE DELLE AREE DI CANTIERE</b>					
1.1	Allestimento e organizzazione delle aree di cantiere	Allestimento del cantiere in area facilmente accessibile e individuazione di zone idonee allo stoccaggio temporaneo dei materiali di risulta della dismissione prima dell'invio a smaltimento/recupero	a corpo	1	€ 49.999,26	€ 49.999,26
<b>2</b>	<b>SMONTAGGIO MODULI FOTOVOLTAICI DALLA STRUTTURA DI SOSTEGNO</b>					
2.1	Smontaggio moduli fotovoltaici dalla struttura di sostegno		a corpo	1	€ 72.675,00	€ 72.675,00
<b>3</b>	<b>SMONTAGGIO STRUTTURE DI SOSTEGNO MODULI E RIMOZIONE DEL FISSAGGIO AL SUOLO</b>					
3.1	Smontaggio strutture di sostegno moduli e rimozione del fissaggio al suolo		a corpo	1	€ 189.180,00	€ 189.180,00
<b>4</b>	<b>RIMOZIONE LINEE ELETTRICHE INTERNE ALL'IMPIANTO</b>					
4.1	Rimozione canalette, materiale elettrico, pozzetti, smaltimento materiali		a corpo	1	€ 17.442,00	€ 17.442,00
<b>5</b>	<b>RIMOZIONE LOCALI PREFABBRICATI E CABINE ELETTRICHE</b>					
5.1	Rimozione locali prefabbricati e cabine elettriche		a corpo	1	€ 160.000,00	€ 160.000,00
<b>6</b>	<b>INVIO DEI MATERIALI DI RISULTA A RECUPERO/SMALTIMENTO</b>					
6.1	Invio dei materiali di risulta a recupero/smaltimento		a corpo	1	€ 218.025,00	€ 218.025,00
<b>TOTALE CAPITOLO</b>						<b>€ 707.321,26</b>

Figura 6.2: Costi dismissione impianto



## 7. CRONOPROGRAMMA DEGLI INTERVENTI

I tempi di realizzazione dell'impianto sono pari a circa 9 mesi. La costruzione dell'impianto sarà avviata immediatamente dopo l'ottenimento dell'Autorizzazione a costruire, previa realizzazione del progetto esecutivo e dei lavori di connessione.

Per il dettaglio delle tempistiche delle attività di realizzazione si faccia riferimento all'elaborato Rif. "2748\_4469\_AS\_PD\_R16\_Rev0\_Cronoprogramma".

	Mese 1	Mese 2	Mese 3	Mese 4	Mese 5	Mese 6	Mese 7	Mese 8	Mese 9
<b>Forniture</b>									
moduli FV	■	■	■						
inverter e trafi			■	■	■				
cavi				■	■				
quadristica				■	■				
cabine				■	■				
strutture metalliche		■	■	■					
<b>Costruzione - Opere civili</b>									
approntamento cantiere	■	■							
preparazione terreno	■	■							
realizzazione recinzione	■	■							
realizzazione viabilità di campo		■	■						
posa pali di fondazione			■	■	■				
posa strutture metalliche			■	■	■	■			
montaggio pannelli				■	■	■			
scavi posa cavi					■	■	■		
posa locali tecnici						■	■	■	
opere idrauliche				■	■	■			
<b>Opere impiantistiche</b>									
collegamenti moduli FV					■	■	■	■	
installazione inverter e trafi						■	■	■	
posa cavi							■	■	
allestimento cabine								■	
opere di connessione SEU e cavidotto								■	
<b>commissioning e collaudi</b>									■

Figura 7.1: Cronoprogramma costruzione



## 8. STIMA ECONOMICA

La valutazione previsionale dei costi di progetto dell'impianto è riportata nell'elaborato Rif. "2748\_4469\_ST\_PD\_R13\_Rev0\_Quadro economico".

L'incidenza dei costi di costruzione dell'impianto è circa di 724'545 €/MWp (escluse spese generali e IVA) per un totale di circa € 12.636.065,54 (escluse spese generali e IVA). Tale importo è comprensivo di importo lavori impianto, importo lavori connessione, oneri sicurezza. Si riporta di seguito il quadro economico di dettaglio con spese generali e dismissione.

Tabella 8.1: Quadro economico

DEVELOPMENT 2 S.r.l - 17,44 MWp - SALATTO				
QUADRO ECONOMICO				
DESCRIZIONE	Importo (€)	IVA %	Importo IVA (€)	Importo totale € (IVA compresa)
<b>A) COSTO DEI LAVORI</b>				
A.1) Interventi previsti	12.368.337,54 €	10%	€ 1.236.833,75	€ 13.605.171,30
A.2) Oneri per la sicurezza	120.000,00 €	10%	€ 12.000,00	€ 132.000,00
A.3) Opere di mitigazione	87.015,21 €	10%	€ 8.701,52	€ 95.716,73
A.4) Spese previste da Studio di Impatto Ambientale, Studio Preliminare Ambientale e Progetto di Monitoraggio Ambientale	35.000,00 €	22%	€ 7.700,00	€ 42.700,00
A.5) Opere connesse (STMG)	30.465,00 €	22%	€ 6.702,30	€ 37.167,30
<b>TOTALE A</b>	<b>12.640.817,75 €</b>			<b>€ 13.912.755,33</b>
<b>B) SPESE GENERALI</b>				
B.1) Spese tecniche (Spese tecniche relative alla progettazione, alle necessarie attività preliminari, alle conferenze dei servizi, alla direzione lavori e al coordinamento della sicurezza in fase di esecuzione, all'assistenza giornaliera e contabilità)	€ 189.612,27	22%	€ 41.714,70	€ 231.326,96
B.2) Spese consulenza e supporto tecnico	€ 15.000,00	22%	€ 3.300,00	€ 18.300,00
B.3) Collaudo tecnico e amministrativo, collaudo statico ed altri eventuali collaudi specialistici	€ 22.000,00	22%	€ 4.840,00	€ 26.840,00
B.4) Spese per Rilievi, accertamenti e indagini	€ 20.000,00	22%	€ 4.400,00	€ 24.400,00
B.5) Oneri di legge su spese tecniche (B.1, B.2, B.3 e B4)	€ 9.864,49			€ 9.864,49
B.6) Imprevisti	€ 126.408,18	22%	€ 27.809,80	€ 154.217,98
B.7) Spese varie	€ 904.529,96	22%	€ 198.996,59	€ 1.103.526,55
<b>TOTALE B</b>	<b>1.287.414,89 €</b>			<b>€ 1.568.475,98</b>
C) eventuali altre imposte e contributi dovuti per legge				
<b>COSTO TOTALE REALIZZAZIONE (A+B+C)</b>	<b>13.928.232,65 €</b>			<b>€ 15.481.231,31</b>



## **9. RIFERIMENTI NORMATIVI**

La legislazione e normativa nazionale cui si fa riferimento nel progetto è rappresentata da:

### Eurocodici

*UNI EN 1991 (serie) Eurocodice 1 – Azioni sulle strutture.*

*UNI EN 1993 (serie) Eurocodice 3 – Progettazione delle strutture di acciaio.*

*UNI EN 1994 (serie) Eurocodice 4 – Progettazione delle strutture composte acciaio-calcestruzzo.*

*UNI EN 1997 (serie) Eurocodice 7 – Progettazione geotecnica.*

*UNI EN 1998 (serie) Eurocodice 8 – Progettazione delle strutture per la resistenza sismica.*

*UNI EN 1999 (serie) Eurocodice 9 – Progettazione delle strutture di alluminio.*

### Altri documenti

*Esistono inoltre documenti (Istruzioni CNR) che non hanno valore di normativa, anche se in qualche caso i decreti ministeriali fanno espressamente riferimento ad essi:*

*CNR 10022/84 Costruzioni di profilati di acciaio formati a freddo;*

*CNR 10011/97 Costruzioni in acciaio. Istruzioni per il calcolo, l'esecuzione, il collaudo e la manutenzione;*

*CNR 10024/86 Analisi mediante elaboratore: impostazione e redazione delle relazioni di calcolo.*

*CNR-DT 207/2008, "Istruzioni per la valutazione delle azioni e degli effetti del vento sulle costruzioni".*

*Eventuali normative non elencate, se mandatorie per la progettazione del sistema possono essere referenziate.*

*In caso di conflitto tra normative e leggi applicabili, il seguente ordine di priorità dovrà essere rispettato:*

*Leggi e regolamenti Italiani;*

*Leggi e regolamenti comunitari (EU);*

*Documento in oggetto;*

*Specifiche di società (ove applicabili);*

*Normative internazionali.*

### Legislazione e normativa nazionale in ambito Civile e Strutturale

*Decreto Ministeriale Infrastrutture 14 gennaio 2018 “Nuove Norme tecniche per le costruzioni”;*

*Circ. Min. Infrastrutture e Trasporti 21 gennaio 2019, n. 7 “Istruzioni per l'applicazione dell'Aggiornamento delle norme tecniche per le costruzioni”;*

*Legge 5.11.1971 N° 1086 - (norme per la disciplina delle opere di conglomerato cementizio armato, normale e precompresso ed a struttura metallica);*

*CNR-UNI 10021- 85 - (Strutture di acciaio per apparecchi di sollevamento. Istruzioni per il calcolo, l'esecuzione, il collaudo e la manutenzione).*

### Legislazione e normativa nazionale in ambito Elettrico

*D. Lgs. 9 Aprile 2008 n. 81 e s.m.i..*

*(Attuazione dell'articolo 1 della Legge 3 Agosto 2007, n. 123, in materia di tutela della salute e della sicurezza nei luoghi di lavoro).*



*CEI EN 50110-1 (Esercizio degli impianti elettrici)*  
*CEI 11-27 (Lavori su impianti elettrici)*  
*CEI 0-10 (Guida alla manutenzione degli impianti elettrici)*  
*CEI 82-25 (Guida alla realizzazione di sistemi di generazione fotovoltaica collegati alle reti elettriche di Media e Bassa Tensione)*  
*CEI 0-16 (Regola tecnica di riferimento per la connessione di Utenti attivi e passivi alle reti AT ed MT delle imprese distributrici di energia elettrica)*  
*CEI UNI EN ISO/IEC 17025:2008 Requisiti generali per la competenza dei laboratori di prova e di taratura CEI 0-2 Guida per la definizione della documentazione di progetto degli impianti elettrici*  
*CEI EN 60445 (CEI 16-2) Principi base e di sicurezza per l'interfaccia uomo-macchina, marcatura e identificazione – Identificazione dei morsetti degli apparecchi e delle estremità dei conduttori*

#### Sicurezza elettrica

*CEI 0-16 Regola tecnica di riferimento per la connessione di Utenti attivi e passivi alle reti AT ed MT delle imprese distributrici di energia elettrica*  
*CEI 11-27 Lavori su impianti elettrici*  
*CEI 64-8 Impianti elettrici utilizzatori a tensione nominale non superiore a 1000 V in corrente alternata e a 1500 V in corrente continua*  
*CEI 64-8/7 (Sez.712)- Impianti elettrici utilizzatori a tensione nominale non superiore a 1000 V in corrente alternata e a 1500 V in corrente continua - Parte 7: Ambienti ed applicazioni particolari*  
*CEI 64-12 Guida per l'esecuzione dell'impianto di terra negli edifici per uso residenziale e terziario*  
*CEI 64-14 Guida alla verifica degli impianti elettrici utilizzatori*  
*IEC/TS 60479-1 Effects of current on human beings and livestock – Part 1: General aspects*  
*IEC 60364-7-712 Electrical installations of buildings – Part 7-712: Requirements for special installations or locations – Solar photovoltaic (PV) power supply systems*  
*CEI EN 60529 (CEI 70-1) Gradi di protezione degli involucri (codice IP)*  
*CEI 64-57 Edilizia ad uso residenziale e terziario - Guida per l'integrazione degli impianti elettrici utilizzatori e per la predisposizione di impianti ausiliari, telefonici e di trasmissione dati negli edifici - Impianti di piccola produzione distribuita.*  
*CEI EN 61140 (CEI 0-13) Protezione contro i contatti elettrici - Aspetti comuni per gli impianti e le apparecchiature*

#### Parte fotovoltaica

*ANSI/UL 1703:2002 Flat-Plate Photovoltaic Modules and Panels*  
*IEC/TS 61836 Solar photovoltaic energy systems – Terms, definitions and symbols*  
*CEI EN 50380 (CEI 82-22) Fogli informativi e dati di targa per moduli fotovoltaici*  
*CEI EN 50438 (CEI 311-1) Prescrizioni per la connessione di micro-generatori in parallelo alle reti di distribuzione pubblica in bassa tensione*  
*CEI EN 50461 (CEI 82-26) Celle solari - Fogli informativi e dati di prodotto per celle solari al silicio cristallino*  
*CEI EN 50521(82-31) Connettori per sistemi fotovoltaici - Prescrizioni di sicurezza e prove*





- CEI EN 60891 (CEI 82-5) Caratteristiche I-V di dispositivi fotovoltaici in Silicio cristallino – Procedure di riporto dei valori misurati in funzione di temperatura e irraggiamento*
- CEI EN 60904-1 (CEI 82-1) Dispositivi fotovoltaici – Parte 1: Misura delle caratteristiche fotovoltaiche corrente-tensione*
- CEI EN 60904-2 (CEI 82-2) Dispositivi fotovoltaici – Parte 2: Prescrizione per i dispositivi solari di riferimento*
- CEI EN 60904-3 (CEI 82-3) Dispositivi fotovoltaici – Parte 3: Principi di misura dei sistemi solari fotovoltaici (PV) per uso terrestre e irraggiamento spettrale di riferimento*
- CEI EN 60904-4 (82-32) Dispositivi fotovoltaici - Parte 4: Dispositivi solari di riferimento -Procedura per stabilire la tracciabilità della taratura*
- CEI EN 60904-5 (82-10) Dispositivi fotovoltaici - Parte 5: Determinazione della temperatura equivalente di cella (ETC) dei dispositivi solari fotovoltaici (PV) attraverso il metodo della tensione a circuito aperto*
- CEI EN 60904-7 (82-13) Dispositivi fotovoltaici - Parte 7: Calcolo della correzione dell'errore di disadattamento fra le risposte spettrali nelle misure di dispositivi fotovoltaici*
- CEI EN 60904-8 (82-19) Dispositivi fotovoltaici - Parte 8: Misura della risposta spettrale di un dispositivo fotovoltaico*
- CEI EN 60904-9 (82-29) Dispositivi fotovoltaici - Parte 9: Requisiti prestazionali dei simulatori solari*
- CEI EN 60068-2-21 (91-40) 2006 Prove ambientali - Parte 2-21: Prove - Prova U: Robustezza dei terminali e dell'interconnessione dei componenti sulla scheda*
- CEI EN 61173 (CEI 82-4) Protezione contro le sovratensioni dei sistemi fotovoltaici (FV) per la produzione di energia – Guida*
- CEI EN 61215 (CEI 82-8) Moduli fotovoltaici (FV) in Silicio cristallino per applicazioni terrestri – Qualifica del progetto e omologazione del tipo*
- CEI EN 61646 (CEI 82-12) Moduli fotovoltaici (FV) a film sottile per usi terrestri – Qualifica del progetto e approvazione di tipo*
- CEI EN 61277 (CEI 82-17) Sistemi fotovoltaici (FV) di uso terrestre per la generazione di energia elettrica – Generalità e guida*
- CEI EN 61345 (CEI 82-14) Prova all'UV dei moduli fotovoltaici (FV)*
- CEI EN 61683 (CEI 82-20) Sistemi fotovoltaici - Condizionatori di potenza - Procedura per misurare l'efficienza*
- CEI EN 61701 (CEI 82-18) Prova di corrosione da nebbia salina dei moduli fotovoltaici (FV)*
- CEI EN 61724 (CEI 82-15) Rilievo delle prestazioni dei sistemi fotovoltaici – Linee guida per la misura, lo scambio e l'analisi dei dati*
- CEI EN 61727 (CEI 82-9) Sistemi fotovoltaici (FV) - Caratteristiche dell'interfaccia di raccordo alla rete*
- CEI EN 61730-1 (CEI 82-27) Qualificazione per la sicurezza dei moduli fotovoltaici (FV) Parte 1: Prescrizioni per la costruzione*
- CEI EN 61730-2 (CEI 82-28) Qualificazione per la sicurezza dei moduli fotovoltaici (FV) Parte 2: Prescrizioni per le prove*
- CEI EN 61829 (CEI 82-16) Schiere di moduli fotovoltaici (FV) in Silicio cristallino – Misura sul campo delle caratteristiche I-V*
- CEI EN 62093 (CEI 82-24) Componenti di sistemi fotovoltaici - moduli esclusi (BOS) - Qualifica di progetto in condizioni ambientali naturali*
- CEI EN 62108 (82-30) Moduli e sistemi fotovoltaici a concentrazione (CPV) – Qualifica del progetto e approvazione di tipo*



### Quadri elettrici

*CEI EN 60439-1 (CEI 17-13/1) Apparecchiature assiemate di protezione e di manovra per bassa tensione (quadri BT) – Parte 1: Apparecchiature soggette a prove di tipo (AS) e apparecchiature parzialmente soggette a prove di tipo (ANS);*

*CEI EN 60439-3 (CEI 17-13/3) Apparecchiature assiemate di protezione e di manovra per bassa tensione (quadri BT) – Parte 3: Prescrizioni particolari per apparecchiature assiemate di protezione e di manovra destinate ad essere installate in luoghi dove personale non addestrato ha accesso al loro uso – Quadri di distribuzione ASD;*

*CEI 23-51 Prescrizioni per la realizzazione, le verifiche e le prove dei quadri di distribuzione per installazioni fisse per uso domestico e similare.*

### Rete elettrica del distributore e allacciamento degli impianti

*CEI 11-1 Impianti elettrici con tensione superiore a 1 kV in corrente alternata*

*CEI 11-17 Impianti di produzione, trasmissione e distribuzione di energia elettrica – Linee in cavo*

*CEI 11-20 Impianti di produzione di energia elettrica e gruppi di continuità collegati a reti di I e II categoria*

*CEI 11-20, V1 Impianti di produzione di energia elettrica e gruppi di continuità collegati a reti di I e II categoria – Variante*

*CEI 11-20, V2 Impianti di produzione di energia elettrica e gruppi di continuità collegati alle reti di I e II categoria – Allegato C - Prove per la verifica delle funzioni di interfaccia con la rete elettrica per i micro generatori*

*CEI EN 50110-1 (CEI 11-48) Esercizio degli impianti elettrici*

*CEI EN 50160 (CEI 8-9) Caratteristiche della tensione fornita dalle reti pubbliche di distribuzione dell'energia elettrica*

### Cavi, cavidotti e accessori

*CEI 20-13 Cavi con isolamento estruso in gomma per tensioni nominali da 1 a 30 kV*

*CEI 20-14 Cavi isolati con polivinilcloruro per tensioni nominali da 1 kV a 3 kV*

*CEI-UNEL 35024-1 Cavi elettrici isolati con materiale elastomerico o termoplastico per tensioni nominali non superiori a 1000 V in corrente alternata e a 1500 V in corrente continua – Portate di corrente in regime permanente per posa in aria*

*CEI-UNEL 35026 Cavi elettrici isolati con materiale elastomerico o termoplastico per tensioni nominali di 1000 V in corrente alternata e 1500 V in corrente continua. Portate di corrente in regime permanente per posa interrata*

*CEI 20-40 Guida per l'uso di cavi a bassa tensione*

*CEI 20-65 Cavi elettrici isolati con materiale elastomerico, termoplastico e isolante minerale per tensioni nominali non superiori a 1000 V in corrente alternata e 1500 V in corrente continua - Metodi di verifica termica (portata) per cavi raggruppati in fascio contenente conduttori di sezione differente*

*CEI 20-67 Guida per l'uso dei cavi 0,6/1 kV*

*CEI 20-91 Cavi elettrici con isolamento e guaina elastomerici senza alogeni non propaganti la fiamma con tensione nominale non superiore a 1 000 V in corrente alternata e 1 500 V in corrente continua per applicazioni in impianti fotovoltaici*

*CEI EN 50086-1 (CEI 23-39) Sistemi di tubi ed accessori per installazioni elettriche – Parte 1: Prescrizioni generali*

*CEI EN 50086-2-4 (CEI 23-46) Sistemi di canalizzazione per cavi - Sistemi di tubi*



*Parte 2-4: Prescrizioni particolari per sistemi di tubi interrati*

*CEI EN 50262 (CEI 20-57) Pressacavo metrici per installazioni elettriche*

*CEI EN 60423 (CEI 23-26) Tubi per installazioni elettriche – Diametri esterni dei tubi per installazioni elettriche e filettature per tubi e accessori*

*CEI EN 61386-1 (CEI 23-80) Sistemi di tubi e accessori per installazioni elettriche Parte 1: Prescrizioni generali*

*CEI EN 61386-21 (CEI 23-81) Sistemi di tubi e accessori per installazioni elettriche Parte 21: Prescrizioni particolari per sistemi di tubi rigidi e accessori*

*CEI EN 61386-22 (CEI 23-82) Sistemi di tubi e accessori per installazioni elettriche*

*Parte 22: Prescrizioni particolari per sistemi di tubi pieghevoli e accessori*

*CEI EN 61386-23 (CEI 23-83) Sistemi di tubi e accessori per installazioni elettriche*

*Parte 23: Prescrizioni particolari per sistemi di tubi flessibili e accessori*

#### Conversione della Potenza

*CEI 22-2 Convertitori elettronici di potenza per applicazioni industriali e di trazione*

*CEI EN 60146-1-1 (CEI 22-7) Convertitori a semiconduttori – Prescrizioni generali e convertitori commutati dalla linea – Parte 1-1: Specifiche per le prescrizioni fondamentali*

*CEI EN 60146-1-3 (CEI 22-8) Convertitori a semiconduttori – Prescrizioni generali e convertitori commutati dalla linea – Parte 1-3: Trasformatori e reattori*

*CEI UNI EN 45510-2-4 (CEI 22-20) Guida per l'approvvigionamento di apparecchiature destinate a centrali per la produzione di energia elettrica – Parte 2-4:*

*Apparecchiature elettriche – Convertitori statici di potenza*

#### Scariche atmosferiche e sovratensioni

*CEI EN 50164-1 (CEI 81-5) Componenti per la protezione contro i fulmini (LPC) – Parte 1: Prescrizioni per i componenti di connessione*

*CEI EN 61643-11 (CEI 37-8) Limitatori di sovratensioni di bassa tensione – Parte 11: Limitatori di sovratensioni connessi a sistemi di bassa tensione – Prescrizioni e prove*

*CEI EN 62305-1 (CEI 81-10/1) Protezione contro i fulmini – Parte 1: Principi generali*

*CEI EN 62305-2 (CEI 81-10/2) Protezione contro i fulmini – Parte 2: Valutazione del rischio*

*CEI EN 62305-3 (CEI 81-10/3) Protezione contro i fulmini – Parte 3: Danno materiale alle strutture e pericolo per le persone*

*CEI EN 62305-4 (CEI 81-10/4) Protezione contro i fulmini – Parte 4: Impianti elettrici ed elettronici nelle strutture*

#### Dispositivi di Potenza

*CEI EN 50123 (serie) (CEI 9-26 serie) Applicazioni ferroviarie, tranviarie, filoviarie e metropolitane - Impianti fissi - Apparecchiatura a corrente continua*

*CEI EN 50178 (CEI 22-15) Apparecchiature elettroniche da utilizzare negli impianti di potenza*

*CEI EN 60898-1 (CEI 23-3/1) Interruttori automatici per la protezione dalle sovracorrenti per impianti domestici e similari – Parte 1: Interruttori automatici per funzionamento in corrente alternata*



*CEI EN 60898-2 (CEI 23-3/2) Interruttori automatici per la protezione dalle sovracorrenti per impianti domestici e similari - Parte 2: Interruttori per funzionamento in corrente alternata e in corrente continua*

*CEI EN 60947-1 (CEI 17-44) Apparecchiature a bassa tensione - Parte 1: Regole generali*

*CEI EN 60947-2 (CEI 17-5) Apparecchiature a bassa tensione – Parte 2: Interruttori automatici*

*CEI EN 60947-4-1 (CEI 17-50) Apparecchiature a bassa tensione – Parte 4-1: Contattori ed avviatori– Contattori e avviatori elettromeccanici*

#### Compatibilità elettromagnetica

*CEI 110-26 Guida alle norme generiche EMC*

*CEI EN 50263 (CEI 95-9) Compatibilità elettromagnetica (EMC) – Norma di prodotto per i rele di misura e i dispositivi di protezione*

*CEI EN 60555-1 (CEI 77-2) Disturbi nelle reti di alimentazione prodotti da apparecchi elettrodomestici e da equipaggiamenti elettrici simili – Parte 1: Definizioni*

*CEI EN 61000-2-2 (CEI 110-10) Compatibilità elettromagnetica (EMC) – Parte 2-2: Ambiente – Livelli di compatibilità per i disturbi condotti in bassa frequenza e la trasmissione dei segnali sulle reti pubbliche di alimentazione a bassa tensione*

*CEI EN 61000-2-4 (CEI 110-27) Compatibilità elettromagnetica (EMC) – Parte 2-4: Ambiente – Livelli di compatibilità per disturbi condotti in bassa frequenza negli impianti industriali*

*CEI EN 61000-3-2 (CEI 110-31) Compatibilità elettromagnetica (EMC) – Parte 3-2: Limiti – Limiti per le emissioni di corrente armonica (apparecchiature con corrente di ingresso 16 A per fase)*

*CEI EN 61000-3-3 (CEI 110-28) Compatibilità elettromagnetica (EMC) – Parte 3-3: Limiti – Limitazione delle fluttuazioni di tensione e del flicker in sistemi di alimentazione in bassa tensione per apparecchiature con corrente nominale 16 A e non soggette ad allacciamento su condizione*

*CEI EN 61000-3-12 (CEI 210-81) Compatibilità elettromagnetica (EMC) – Parte 3-12: Limiti - Limiti per le correnti armoniche prodotte da apparecchiature collegate alla rete pubblica a bassa tensione aventi correnti di ingresso > 16 A e <= 75 A per fase.*

*CEI EN 61000-6-1 (CEI 210-64) Compatibilità elettromagnetica (EMC) Parte 6-1: Norme generiche - Immunità per gli ambienti residenziali, commerciali e dell'industria leggera*

*CEI EN 61000-6-2 (CEI 210-54) Compatibilità elettromagnetica (EMC) Parte 6-2: Norme generiche - Immunità per gli ambienti industriali*

*CEI EN 61000-6-3 (CEI 210-65) Compatibilità elettromagnetica (EMC) Parte 6-3: Norme generiche - Emissione per gli ambienti residenziali, commerciali e dell'industria leggera*

*CEI EN 61000-6-4 (CEI 210-66) Compatibilità elettromagnetica (EMC) Parte 6-4: Norme generiche - Emissione per gli ambienti industriali*

#### Energia solare

*UNI 8477-1 Energia solare – Calcolo degli apporti per applicazioni in edilizia – Valutazione dell'energia raggiante ricevuta*

*UNI EN ISO 9488 Energia solare - Vocabolario*

*UNI 10349 Riscaldamento e raffrescamento degli edifici – Dati climatici*

#### Sistemi di misura dell'energia elettrica

*CEI 13-4 Sistemi di misura dell'energia elettrica - Composizione, precisione e verifica*



*CEI EN 62052-11 (CEI 13-42) Apparat per la misura dell'energia elettrica (c.a.) – Prescrizioni generali, prove e condizioni di prova - Parte 11: Apparato di misura*

*CEI EN 62053-11 (CEI 13-41) Apparat per la misura dell'energia elettrica (c.a.) – Prescrizioni particolari - Parte 11: Contatori elettromeccanici per energia attiva (classe 0,5, 1 e 2)*

*CEI EN 62053-21 (CEI 13-43) Apparat per la misura dell'energia elettrica (c.a.) – Prescrizioni particolari - Parte 21: Contatori statici di energia attiva (classe 1 e 2)*

*CEI EN 62053-22 (CEI 13-44) Apparat per la misura dell'energia elettrica (c.a.) – Prescrizioni particolari - Parte 22: Contatori statici per energia attiva (classe 0,2 S e 0,5 S)*

*CEI EN 50470-1 (CEI 13-52) Apparat per la misura dell'energia elettrica (c.a.) - Parte 1: Prescrizioni generali, prove e condizioni di prova - Apparato di misura (indici di classe A, B e C)*

*CEI EN 50470-2 (CEI 13-53) Apparat per la misura dell'energia elettrica (c.a.) - Parte 2: Prescrizioni particolari - Contatori elettromeccanici per energia attiva (indici di classe A e B)*

*CEI EN 50470-3 (CEI 13-54) Apparat per la misura dell'energia elettrica (c.a.) - Parte 3: Prescrizioni particolari - Contatori statici per energia attiva (indici di classe A, B e C)*

*CEI EN 62059-31-1 (13-56) Apparat per la misura dell'energia elettrica – Fidatezza Parte 31-1: Prove accelerate di affidabilità - Temperatura ed umidità elevate*