



SETTEMBRE 2021

DEVELOPMENT 2 S.r.L.

IMPIANTO AGRIVOLTAICO COLLEGATO ALLA RTN

POTENZA NOMINALE 17,44 MW

COMUNE DI ASCOLI SATRIANO (FG)

Montagna

PROGETTO DEFINITIVO IMPIANTO AGRIVOLTAICO

Relazione Paesaggistica

Progettisti (o coordinamento)

Ing. Laura Maria Conti n. ordine Ing. Pavia 1726

Codice elaborato

2748_4469_AS_PD_R27_Rev0_Relazione paesaggistica



Memorandum delle revisioni

Cod. Documento	Data	Tipo revisione	Redatto	Verificato	Approvato
2748_4469_AS_PD_R27_Rev0_Relazione paesaggistica	09/2021	Prima emissione	G.d.L.	PM	L. Conti

Gruppo di lavoro

Nome e cognome	Ruolo nel gruppo di lavoro	N° ordine
Laura Maria Conti	Direzione Tecnica	Ordine degli Ingegneri della Provincia di Pavia al n. 1726
Corrado Pluchino	Project Manager	Ordine degli Ingegneri della Provincia di Milano n. A27174
Riccardo Festante	Progettazione Elettrica, Rumore e Comunicazioni	Tecnico competente in acustica ambientale n. 71
Daniele Crespi	Coordinamento SIA	
Marco Corrù	Architetto	
Francesca Jaspardo	Esperto Ambientale	
Massimo Busnelli	Geologo	
Mauro Aires	Ingegnere strutturista	Ordine degli Ingegneri della Provincia di Torino n. 9583J
Elena Comi	Biologo	Ordine Nazionale dei Biologi n. 60746
Sara Zucca	Architetto	
Andrea Fronteddu	Ingegnere Elettrico	Ordine degli Ingegneri di Cagliari n. 8788
Matteo Lana	Ingegnere Ambientale	
Vincenzo Gionti	Ingegnere	
Sergio Alifano	Architetto	

Montana S.p.A.

Via Angelo Carlo Fumagalli 6, 20143 Milano
 C. F. e P. IVA 10414270156 - Cap. Soc. 600.000,00 €
 Tel. +39 02 54 11 81 73 | Fax +39 02 54 12 98 90

www.montanambiente.com



Impianto Agrivoltaico Collegato alla RTN 17,44 MW

Relazione Paesaggistica



Lorenzo Griso	Geologo	
Nazzario D'Errico	Agronomo	Ordine professionale Degli Agronomi di Foggia n. 382
Marianna Denora	Studio Previsionale Impatto Acustico	Ordine degli Architetti della Provincia di Bari, Sez. A n. 2521
Giovanni CIS	Progetto di Connessioni	Ordine degli Ingegneri della Provincia di Milano n. 28287
Antonio Bruscella	Archeologo	Elenco dei professionisti abilitati alla redazione del documento di valutazione archeologica n. 4124

Montana S.p.A.

Via Angelo Carlo Fumagalli 6, 20143 Milano
C. F. e P. IVA 10414270156 - Cap. Soc. 600.000,00 €
Tel. +39 02 54 11 81 73 | Fax +39 02 54 12 98 90

www.montanambiente.com



**INDICE**

1. PREMESSA	5
1.1 INDENTICAZIONE DELL'INTERVENTO	6
2. DESCRIZIONE DEL PROGETTO	7
2.1 INQUADRAMENTO DEL SITO	7
2.1.1 Inquadramento Territoriale	7
2.1.2 Inquadramento Catastale	8
2.2 INQUADRAMENTO PROGETTUALE	9
2.2.1 Caratteristiche di insieme del Progetto	11
2.2.2 Layout di Impianto	11
2.2.3 Descrizione dei componenti dell'Impianto	12
2.2.4 Connessione alla RTN	21
2.2.5 Impianto Olivicolo Superintensivo	22
2.2.6 Opere a Verde di Mitigazione	24
3. PRINCIPALI STRUMENTI DI PIANIFICAZIONE	27
3.1 VINCOLI AMBIENTALI E TERRITORIALI VIGENTI	27
3.2 PIANIFICAZIONE REGIONALE	28
3.2.1 Piano Paesaggistico Territoriale Regionale (PPTR)	28
3.2.2 Obiettivi di Qualità Paesaggistica e Territoriale – Ambito del Ofanto	33
3.2.3 PIANIFICAZIONE PROVINCIALE	38
3.2.4 Piano Territoriale di Coordinamento Provinciale (PTCP)	38
3.3 PIANIFICAZIONE COMUNALE	45
3.3.1 Piano Regolatore Generale del Comune di Ascoli Satriano	45
4. DESCRIZIONE DELLA COMPONENTE PAESAGGISTICA	50
4.1 BENI MATERIALI E PATRIMONIO CULTURALE	52
4.2 LE COMPONENTI DEL PAESAGGIO	53
4.2.1 Componente Naturalistica	53
4.2.1 Componente Agraria	55
4.2.2 Componente Storico – Archeologica	56
4.2.3 Componente Urbana – Infrastrutturale – Industriale	56
4.3 ANALISI DELLO STATO DELLA COMPONENTE	57
5. INTERFERENZE DEL PROGETTO CON LA COMPONENTE PAESAGGISTICA	63
6. VALUTAZIONE DI COMPATIBILITA' PAESAGGISTICA	79



1. PREMESSA

Il progetto oggetto della presente relazione è sottoposto a Valutazione di Impatto Ambientale, per un approfondimento si rimanda agli elaborati allegati a tale istanza.

Il presente documento ha come oggetto la verifica della compatibilità degli interventi proposti con le previsioni e gli obiettivi tutti del Piano Paesaggistico Territoriale Regionale (PPTR) e dei piani locali adeguati al PPTR ove vigenti. Con riferimento agli interventi di rilevante trasformazione del paesaggio di cui all'articolo 89, comma 1, lettera "b2" delle Norme Tecniche di Attuazione (NTA) del PPTR, oggetto dell'accertamento è anche la verifica del rispetto della normativa d'uso di cui alla sezione C2 delle schede d'ambito.

Tabella 1.1: Fonti Normative o provvedimenti della disciplina paesaggistica

NORMATIVA DI RIFERIMENTO	
Deliberazione della Giunta Regionale (Regione Puglia) 19-05-2015, n. 985	Semplificazione e informatizzazione dei procedimenti in materia paesaggistica. Approvazione della modulistica di riferimento per le istanze di Autorizzazione, accertamento e compatibilità paesaggistica ai sensi del PPTR.
Deliberazione della Giunta Regionale (Regione Puglia) 29-10-2013, n. 2022	Modifiche al Titolo VIII delle Norme Tecniche di Attuazione del Piano Paesaggistico Territoriale della Puglia adottato il 02.08.2013 con D.G.R. n. 1435 - Modifica e correzione di errori materiali nel testo delle N.T.A. e delle Linee Guida di cui all'elaborato 4.4.1
Deliberazione della Giunta Regionale (Regione Puglia) 02-08-2013, n. 1435	Adozione del Piano paesaggistico territoriale della Regione Puglia (PPTR)
Deliberazione della Giunta Regionale (Regione Puglia) 14-12-2010, n. 2766	Dlgs. 42/2004, smi, "Codice dei beni culturali e del paesaggio", art. 146, comma 6. Attribuzione della delega al rilascio delle autorizzazioni paesaggistiche alla provincia di Foggia ai sensi dell'art 7 della Lr 20/2009.
Decreto Legge (Stato Italiano) 31-05-2014, n. 83	Disposizioni urgenti per la tutela del patrimonio culturale, lo sviluppo della cultura e il rilancio del turismo.
Decreto Legislativo (Stato Italiano) 22-01-2004, n. 42	Codice dei beni culturali e del paesaggio, ai sensi dell'articolo 10 della legge 6 luglio 2002, n. 137.
Decreto del Presidente del Consiglio dei Ministri (Presidenza del Consiglio dei Ministri) 12-12-2005	Individuazione documentazione necessaria alla verifica della compatibilità paesaggistica ai sensi dell'articolo 146, comma 3, d.lgs. n. 42 del 2004
Circolare ministeriale (Ministero per i beni e le attività culturali) 05-02-2010, n. 1418	Articolo 146 del DLgs 22 gennaio 2004, n. 42 e successive modifiche (Codice dei Beni Culturali e del Paesaggio). Prime indicazioni operative per il procedimento di autorizzazione paesaggistica.
Circolare ministeriale (Ministero per i beni e le attività culturali) 26-06-2009, n. 33	Articolo 167, comma 4, lettera a) del decreto legislativo 22 gennaio 2004, n. 42 recante "Codice di Beni Culturali e del Paesaggio" e s.m.i. - Legge 15 dicembre 2004, n. 308 - Procedimento di accertamento di compatibilità paesaggistica ordinario - Definizione dei termini "lavori" "superfici utili" e "volumi".



1.1 INDENTICAZIONE DELL'INTERVENTO

Il proponente è la società Development 2 S.r.l., società italiana con sede legale in Italia, a Bolzano. Le attività principali del gruppo sono lo sviluppo, la progettazione e la realizzazione di impianti di medie e grandi dimensioni per la produzione di energia da fonti rinnovabili

Il progetto in questione è in linea con quanto previsto dal: “Pacchetto per l’energia pulita (Clean Energy Package)” presentato dalla Commissione europea nel novembre 2016 contenente gli obiettivi al 2030 in materia di emissioni di gas serra, fonti rinnovabili ed efficienza energetica e da quanto previsto dal Decreto 10 novembre 2017 di approvazione della Strategia energetica nazionale emanato dal Ministro dello sviluppo economico, di concerto con il Ministro dell’ambiente e della tutela del territorio e del mare.

Il progetto analizzato prevede la realizzazione di un impianto agri-voltaico, il quale è costituito dall’integrazione tra impianto fotovoltaico e impianto olivicolo super intensivo, localizzato nel Comune di Ascoli Satriano, di potenza complessiva pari a 17,44 MW su un’area di proprietà complessiva pari a circa 28,95 ettari di cui 25 recintati per l’installazione dell’impianto.

Il progetto nel suo complesso ha contenuti economico-sociali importanti e tutti i potenziali impatti sono stati sottoposti a mitigazione.

L’indice di copertura del suolo è stato contenuto nell’ordine del 33% calcolato sulla superficie utile di impianto. Le strutture saranno infatti posizionate in maniera da consentire lo sfruttamento agricolo ottimale del terreno. I pali di sostegno sono distanti tra loro 8,30 metri per consentire la coltivazione e garantire la giusta illuminazione al terreno, mentre i pannelli sono distribuiti in maniera da limitare al massimo l’ombreggiamento.

La tecnologia impiantistica prevede l’installazione di moduli fotovoltaici mono-facciali che saranno installati su strutture mobili (tracker) di tipo monoassiale mediante palo infisso nel terreno. Le strutture a tracker saranno poste a una quota media di circa 2,7 metri da terra la cui proiezione sul terreno è complessivamente pari a circa 8,22 ha.

L’idea progettuale prevede che la superficie tra le file dei moduli fotovoltaici sarà destinata alla coltivazione di un impianto olivicolo super-intensivo, costituito da olivi posizionati ad una distanza di circa 1 m l’uno dall’altro con un rapporto di numero di elementi arborei pari a circa 1000 per ettaro. Data la forte ambizione agricola del progetto sono stati considerati gli spazi per la movimentazione delle macchine agricole all’interno del Sito.

Infine, l’impianto fotovoltaico sarà connesso in antenna a 150 kV alla sottostazione di trasformazione della RTN 150 kV di denominata “Valle”, mediante una linea di connessione interrata in MT/AT di una lunghezza di circa 250 m.

Il presente documento costituisce la Relazione paesaggistica come previsto dal comma 3 dell’art. 91 delle NTA del PPTR che dispone, a riguardo de “i progetti per i quali si richiede l’accertamento della compatibilità paesaggistica devono essere corredati dalla Relazione paesaggistica di cui all’art. 92”.

Il presente progetto è soggetto ad Accertamento di Compatibilità Paesaggistica in quanto assoggettato alla procedura di VIA e per questo considerato “intervento di rilevante trasformazione” ai sensi dell’art. 89, co. 1, lett. b) delle NTA del PPTR.

2. DESCRIZIONE DEL PROGETTO

2.1 INQUADRAMENTO DEL SITO

2.1.1 Inquadramento Territoriale

Il progetto in esame è ubicato nel territorio comunale di Ascoli Satriano in località Piscitello di Sopra in prossimità della frazione di San Carlo d'Ascoli, in Provincia di Foggia, a circa 20 km a sud ovest rispetto al centro abitato di Cerignola. L'area è compresa tra l'Autostrada A16 a nord, la Strada Provinciale 82 a est, la SP 97 a sud e la Strada Provinciale 89 a ovest.

L'area impianto di intervento lorda contrattualizzata, suddivisa in 2 sotto aree, risulta essere pari a circa 28,5 ha, di cui circa 25 ha recintati per l'installazione dell'impianto.

Il sito è tipico del Tavoliere, caratterizzato da ampie aree pianeggianti ulteriormente modellate dall'azione regolarizzante della coltivazione. La connessione dell'impianto è costituita tramite cavo Il sito è ubicato nella parte settentrionale della piana di Capitanata e presenta una morfologia prevalentemente pianeggiante o sub-pianeggiante con quote comprese tra i 290 e i 270 m sul livello del mare.

La connessione dell'impianto è costituita da cavo interrato in MT dalla cabina di smistamento, posta all'interno del campo, fino alla stazione di utenza MT/AT 30/150 kV posta nelle immediate vicinanze della sottostazione di trasformazione della RTN 150 kV denominata "Valle". Il tracciato del cavidotto, che presenta una lunghezza estremamente limitata, si svolge interamente all'interno di proprietà privata. Complessivamente il cavidotto ha una lunghezza pari a circa 250m.



Figura 2.1: Localizzazione dell'area di intervento su ortofoto, in giallo il tracciato della connessione in rosso la recinzione dell'impianto



L'area deputata all'installazione dell'impianto fotovoltaico in oggetto risulta essere adatta allo scopo presentando una buona esposizione ed è facilmente raggiungibile ed accessibile attraverso le vie di comunicazione esistenti.

Attraverso la valutazione delle ombre si è cercato di minimizzare e ove possibile eliminare l'effetto di ombreggiamento, così da garantire una perdita pressoché nulla del rendimento annuo in termini di produttività dell'impianto fotovoltaico in oggetto.



Figura 2.2: Stato di fatto dell'area di progetto

2.1.2 Inquadramento Catastale

L'impianto fotovoltaico in oggetto, con riferimento al Catasto Terreni di Ascoli Satriano (FG), sarà installato nelle aree di cui al Foglio 94, sulle particelle indicate nella tabella seguente:

Tabella 2.1: Particelle catastali

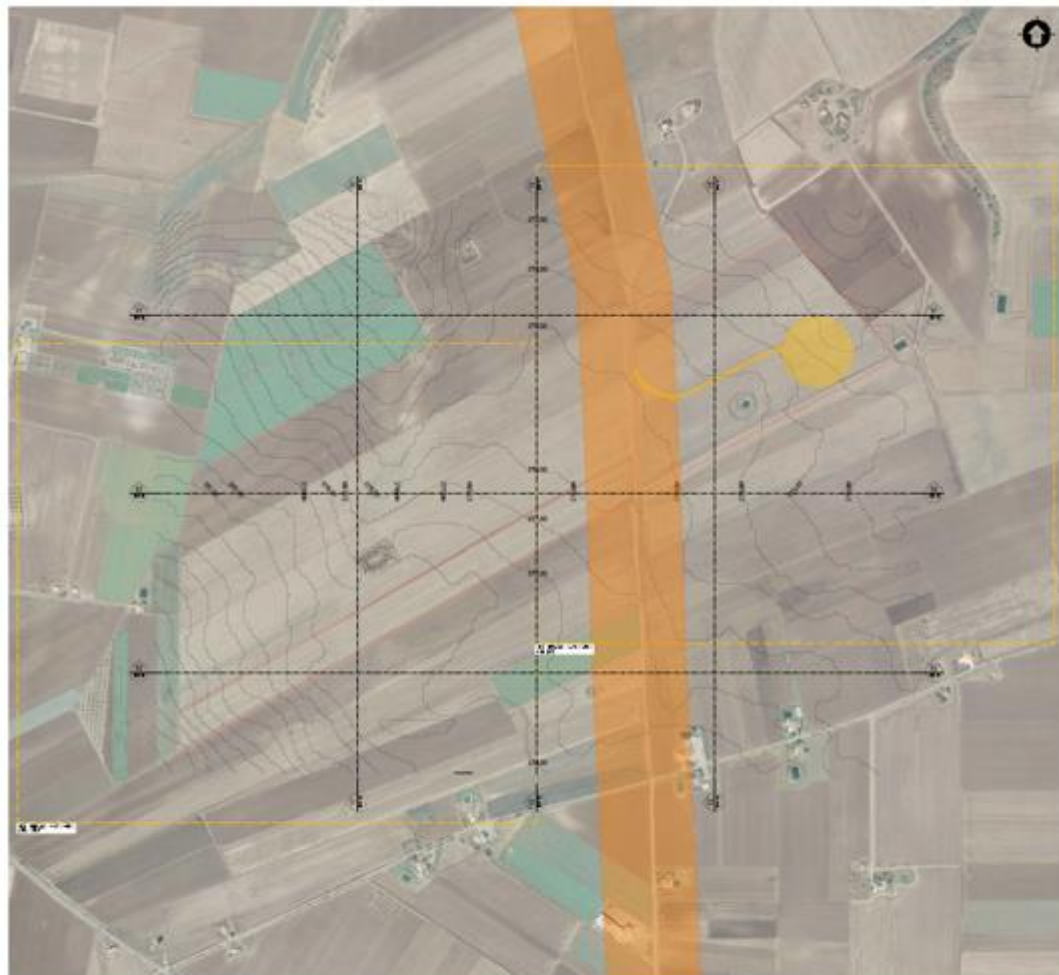
FOGLIO	PARTICELLA
94	1, 30, 148, 149, 150, 151 e 152

Si riporta di seguito uno stralcio dell'inquadramento catastale Rif." 2748_4469_AS_PD_T07_Rev0 Inquadramento Catastale Impianto".



Figura 2.3: Stralcio inquadramento catastale area impianto FV

2.2 INQUADRAMENTO PROGETTUALE

Il progetto in esame è ubicato nel territorio comunale di Ascoli Satriano in località Piscitello di Sopra in prossimità della frazione di San Carlo d'Ascoli, in Provincia di Foggia, a circa 20 km a sud ovest rispetto al centro abitato di Cerignola. L'area è compresa tra l'Autostrada A16 a nord, la Strada Provinciale 82 a est, la SP 97 a sud e la Strada Provinciale 89 a ovest.

L'area impianto di intervento lorda contrattualizzata, suddivisa in 2 sotto aree, risulta essere pari a circa 28,5 ha, di cui circa 25 ha recintati per l'installazione dell'impianto.

Il sito è tipico del Tavoliere, caratterizzato da ampie aree pianeggianti ulteriormente modellate dall'azione regolarizzante della coltivazione. La connessione dell'impianto è costituita tramite cavo Il sito è ubicato nella parte settentrionale della piana di Capitanata e presenta una morfologia prevalentemente pianeggiante o sub-pianeggiante con quote comprese tra i 290 e i 270 m sul livello del mare.

La connessione dell'impianto è costituita da cavo interrato in MT dalla cabina di smistamento, posta all'interno del campo, fino alla stazione di utenza MT/AT 30/150 kV posta nelle immediate vicinanze della sottostazione di trasformazione della RTN 150 kV denominata "Valle". Il tracciato del cavidotto,

che presenta una lunghezza estremamente limitata, si svolge interamente all'interno di proprietà privata. Complessivamente il cavidotto ha una lunghezza pari a circa 250m.



Figura 2.4: Localizzazione dell'area di intervento, in rosso l'area recintata in viola il percorso di connessione

L'area deputata all'installazione dell'impianto fotovoltaico in oggetto risulta essere adatta allo scopo presentando una buona esposizione ed è facilmente raggiungibile ed accessibile attraverso le vie di comunicazione esistenti.

Nella seguente tabella sono riepilogate in forma sintetica le principali caratteristiche tecniche dell'impianto in progetto.

ITEM	DESCRIZIONE
Richiedente	DEVELOPMENT 2 S.r.L.
Luogo di installazione:	Loc. Piscitello di Sopra – Ascoli Satriano (FG)
Denominazione impianto:	Salatto
Potenza di picco (MW _p):	17,44 MWp
Informazioni generali del sito:	Sito ben raggiungibile, caratterizzato da strade esistenti, idonee alle esigenze legate alla realizzazione dell'impianto e di facile accesso. La morfologia è piuttosto regolare.
Connessione:	Interfacciamento alla rete mediante soggetto privato nel rispetto delle norme CEI
Tipo strutture di sostegno:	Strutture metalliche in acciaio zincato tipo Tracker fissate a terra su pali
Inclinazione piano dei moduli:	+55° - 55°
Azimut di installazione:	0°



Caratterizzazione urbanistico vincolistica:	Il PRG del Comune di Ascoli Satriano colloca l'area di intervento in zona E – verde agricolo
Cabine PS:	n. 5 cabine distribuite in campo
Cabina elettrica di smistamento:	n. 1 cabina interna al campo FV da cui esce linea MT
Stazione Utenza:	n.1 cabina di trasformazione MT/AT a circa 255 m dall'area catastale dell'impianto fotovoltaico.
Rete di collegamento:	Alta tensione 150 kV
Coordinate:	41.148715° N 15.689734° E Altitudine media 280 m s.l.m.

2.2.1 Caratteristiche di insieme del Progetto

I criteri con cui è stata realizzata la progettazione definitiva dell'impianto fotovoltaico fanno riferimento sostanzialmente a:

- rispetto del PAI sulla base dell'ultimo aggiornamento 11/2019 nella predisposizione del layout;
- scelta preliminare della tipologia impiantistica, ovvero impianto fotovoltaico a terra tipo tracker con tecnologia moduli monofacciali;
- ottimizzazione dell'efficienza di captazione energetica realizzata mediante orientamento dinamico dei pannelli;
- disponibilità delle aree, morfologia ed accessibilità del sito acquisita sia mediante sopralluoghi che rilievo topografico di dettaglio.

Oltre a queste assunzioni preliminari si è proceduto tenendo conto di:

- rispetto delle leggi e delle normative di buona tecnica vigenti;
- soddisfazione dei requisiti di performance di impianto;
- conseguimento delle massime economie di gestione e di manutenzione degli impianti progettati;
- ottimizzazione del rapporto costi/benefici;
- impiego di materiali componenti di elevata qualità, efficienza, lunga durata e facilmente reperibili sul mercato;
- riduzione delle perdite energetiche connesse al funzionamento dell'impianto, al fine di massimizzare la quantità di energia elettrica immessa in rete;
- predisposizione Sistema di Accumulo.

2.2.2 Layout di Impianto

Il layout d'impianto è stato sviluppato secondo le seguenti linee guida:

- rispetto dei confini dei siti disponibili;
- posizione delle strutture di sostegno con geometria a matrice in modo da ridurre i tempi di esecuzione;
- disposizione dei moduli fotovoltaici sulle strutture di sostegno in 2 file verticali;
- interfila tra le schiere calcolate al fine di evitare fenomeni di ombreggiamento;
- numero di cabine pari al numero di sottocampi per normalizzare l'allestimento;
- zona di rispetto per l'ombreggiamento dovuto ai locali tecnici;
- zona di rispetto per l'ombreggiamento dovuto ostacoli esistenti;

- zona di rispetto dai canali di raccolta acque;
- area storage.



Figura 2.5: Layout di progetto area impianto FV

2.2.3 Descrizione dei componenti dell'Impianto

L'impianto fotovoltaico con potenza nominale di picco pari a 17,44 MW è così costituito da:

- n.1 cabina di Utenza. Il collegamento alla RTN necessita della realizzazione di una stazione MT/AT di utenza che serve ad elevare la tensione di impianto di 30 kV al livello di 150 kV, per il successivo collegamento alla stazione di rete 150 kV denominata "Valle";
- n.1 cabina principale MT di connessione. Nella stessa area all'interno della cabina sarà presente il quadro QMT1 contenente i dispositivi generali DG di interfaccia DDI e gli apparati SCADA e telecontrollo;
- n. 5 Power Station (PS). Le Power Station o cabine di campo avranno la duplice funzione di convertire l'energia elettrica da corrente continua a corrente alternata ed elevare la tensione da bassa a media tensione; esse saranno collegate tra di loro in configurazione radiale e in posizione più possibile baricentrica rispetto ai sottocampi fotovoltaici in cui saranno convogliati i cavi provenienti dalle String Box che a loro volta raccoglieranno i cavi provenienti dai raggruppamenti delle stringhe dei moduli fotovoltaici collegati in serie;
- i moduli fotovoltaici saranno installati su apposite strutture metalliche di sostegno tipo tracker fondate su pali infissi nel terreno;
- L'impianto è completato da:



- tutte le infrastrutture tecniche necessarie alla conversione DC/AC della potenza generata dall'impianto e dalla sua consegna alla rete di distribuzione nazionale;
- opere accessorie, quali: impianti di illuminazione, videosorveglianza, monitoraggio, cancelli e recinzioni.

L'impianto dovrà essere in grado di alimentare dalla rete tutti i carichi rilevanti (ad esempio: quadri di alimentazione, illuminazione).

Inoltre, in mancanza di alimentazione dalla rete, tutti i carichi di emergenza verranno alimentati da un generatore temporaneo di emergenza, che si ipotizza possa essere rappresentato da un generatore diesel.

Di seguito si riporta la descrizione dei principali componenti d'impianto; per dati di tecnici maggior dettaglio si rimanda alla Relazione Tecnica e agli elaborati dedicati.

2.2.3.1 Moduli Fotovoltaici

I moduli fotovoltaici utilizzati per la progettazione dell'impianto, saranno di prima scelta, del tipo silicio monocristallino a 120 celle, indicativamente della potenza di 600 W_p, dotati di scatola di giunzione (Junction Box) installata sul lato posteriore del modulo, con cavetti di connessione muniti di connettori ad innesto rapido, al fine di garantire la massima sicurezza per gli operatori e rapidità in fase di installazione.

I componenti elettrici e meccanici installati saranno conformi alle normative tecniche e tali da garantire le performance complessive d'impianto.

La tecnologia di moduli fotovoltaici utilizzata è progettata appositamente per impianti di grande taglia connessi alla rete elettrica ed è realizzata assemblando in sequenza diversi strati racchiusi da una cornice in alluminio anodizzato.

- vetro temperato con trattamento anti-riflesso;
- EVA (etilene vinil acetato) trasparente;
- celle FV in silicio monocristallino.

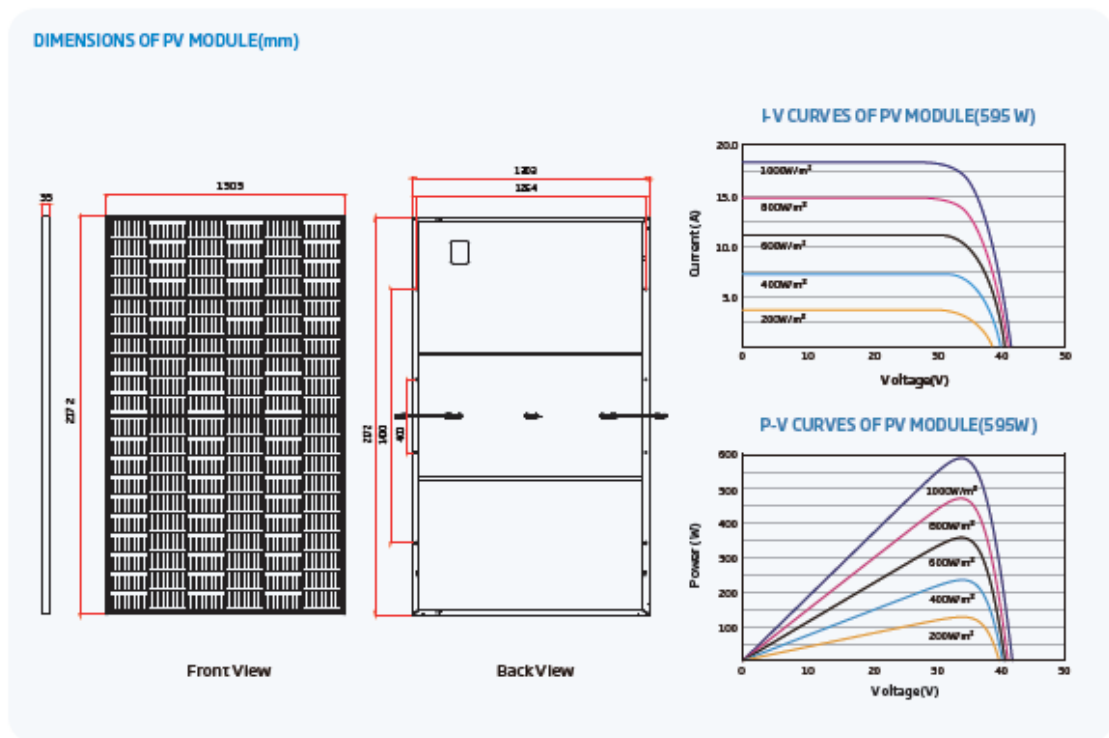

ELECTRICAL DATA (STC)

Peak Power Watts- Pmax (Wp)*	585	500	505	600	605
Power Tolerance- Pmax (W)	0 - +5				
Maximum Power Voltage- Vmp (V)	33.8	34.0	34.2	34.4	34.6
Maximum Power Current- Imp (A)	17.31	17.35	17.40	17.44	17.49
Open Circuit Voltage- Voc (V)	40.9	41.1	41.3	41.5	41.7
Short Circuit Current- Isc (A)	18.37	18.42	18.47	18.52	18.57
Module Efficiency, ηm (%)	20.7	20.8	21.0	21.2	21.4

STC: Irradiance 1000W/m², Cell Temperature 25°C, Air Mass 1.5. *Measuring tolerance ±2%.

ELECTRICAL DATA (NOCT)

Maximum Power- Pmax (Wp)	443	447	451	454	458
Maximum Power Voltage- Vmp (V)	31.5	31.7	31.9	32.0	32.2
Maximum Power Current- Imp (A)	14.05	14.09	14.13	14.18	14.22
Open Circuit Voltage- Voc (V)	38.5	38.7	38.9	39.1	39.3
Short Circuit Current- Isc (A)	14.81	14.85	14.88	14.92	14.96

NOCT: Irradiance 800W/m², Ambient Temperature 25°C, Wind Speed 3m/s.

MECHANICAL DATA

Solar Cells	Monocrystalline
No. of cells	120 cells
Module Dimensions	2172x1303x35 mm (85.51x51.30x1.38 Inches)
Weight	30.0 kg (66.1 lb)
Glass	3.2 mm (0.13 Inches), High Transmittance, All-Glass Heat-Tempered Glass
Encapsulant material	EVA
Backsheet	White
Frame	35mm(1.38 Inches) Anodized Aluminium Alloy
J-Box	IP 68 rated
Cables	Photovoltaic Technology Cable 4.0mm² (0.006 Inches²), Polarity: 280/280 mm(11.02/11.02 Inches) Landscape: 1400/1400 mm(55.12/55.12 Inches)
Connector	MCA EV02 / TS 4*

*Please refer to regional standards for specific connector.

TEMPERATURE RATINGS

NOCT (module operating cell temperature)	43°C (±2°C)
Temperature Coefficient of Pmax	- 0.34%/°C
Temperature Coefficient of Voc	- 0.25%/°C
Temperature Coefficient of Isc	0.04%/°C

MAXIMUM RATINGS

Operational Temperature	-40 -- +85°C
Maximum System Voltage	1500V DC (IEC)
Maximum System Voltage	1500V DC (UL)
Max Series Fuse Rating	30A

WARRANTY

12 year Product Workmanship Warranty
25 year Power Warranty
2% first year degradation
0.55% Annual Power Attenuation

(Please refer to your warranty for details)

PACKAGING CONFIGURATION

Modules per 40 container	512 pieces
--------------------------	------------

Figura 2.6: Datasheet modulo

2.2.3.2 Cabine di Campo (Power Station)

Le Power Station (o cabine di campo) hanno la duplice funzione di convertire l'energia elettrica dal campo fotovoltaico da corrente continua (CC) a corrente alternata (CA) e di elevare la tensione da bassa (BT) a media tensione (MT).

Le cabine saranno costituite da elementi prefabbricati suddivisi in più scomparti e saranno progettate per garantire la massima robustezza meccanica e durabilità. Le pareti e il tetto saranno tali da garantire impermeabilità all'acqua e il corretto isolamento termico. Il locale avrà le dimensioni indicative riportate in e sarà posato su un basamento in calcestruzzo di adeguate dimensioni.

Per ognuna delle cabine è indicativamente prevista la realizzazione di un impianto di ventilazione naturale che utilizzerà un sistema di griglie posizionate nelle pareti in due differenti livelli e un impianto di condizionamento e/o di ventilazione forzata adeguato allo smaltimento dei carichi termici introdotti nel locale dalle apparecchiature che entrerà in funzione nel periodo di massima temperatura estiva.



Figura 2.7: Esempio Power Station

2.2.3.3 Cabina di Trasformazione MT/AT

La stazione elettrica di trasformazione sarà realizzata con lo scopo di collegare la stazione di rete di Terna "Valle" con l'impianto FV. La stazione consentirà di connettere alla rete il presente impianto mediante cavo MT tra lo stallo di stazione e quello di rete.

La stazione di trasformazione sarà ubicata nel Comune di Ascoli Satriano (FG), all'esterno dell'area occupata dall'impianto fotovoltaico, occupando un'area di circa 6000 m². Tale struttura sarà condivisa altri utenti. La stazione verrà realizzata nelle vicinanze della SE RTN Terna 150 kV denominata "Valle".

La stazione sarà costituita da una sezione in MT a 30 kV e da una sezione a 150 kV con isolamento in aria. Schema unifilare, planimetria e sezioni dell'impianto sono riportati nell'elaborato "Relazione Tecnica Stazione e cavo AT" contenuto nel progetto di connessione.

2.2.3.4 Quadri BT e MT

Sia all'interno delle Power Station che nella cabina principale MT saranno presenti quadri MT e BT necessari per il trasporto dell'energia prodotta nonché per l'alimentazione dei carichi ausiliari dell'impianto.

2.2.3.5 String Box

La String Box è un apparato che permette il collegamento in parallelo delle stringhe di un campo fotovoltaico e nel contempo la protezione delle stesse attraverso un opportuno fusibile. L'apparato sarà dotato di un sistema di monitoraggio che permetterà di conoscere lo stato di ciascun canale di misura. L'apparecchiatura sarà progettata per installazione esterna.

2.2.3.6 Cavi di Potenza BT, MT e AT

Le linee elettriche prevedono conduttori di tipo idoneo per le sezioni d'impianto (continua, alternata bassa tensione, alternata media tensione, alternata alta tensione) in rame e in alluminio. Il dimensionamento del conduttore è a norma CEI e la scelta del tipo di cavi è armonizzata anche con la



normativa internazionale. L'esperienza costruttiva ha consentito l'individuazione di tipologie di cavi (formazione, guaina, protezione ecc.) che garantiscono una durata di esercizio ben oltre la vita dell'impianto anche in condizioni di posa sollecitata.

2.2.3.7 Cavi di Controllo e TLC

Sia per le connessioni dei dispositivi di monitoraggio che di security verranno utilizzati prevalentemente due tipologie di cavo:

- Cavi in rame multipolari twistati e non;
- Cavi in fibra ottica.

I primi verranno utilizzati per consentire la comunicazione su brevi distanze data la loro versatilità, mentre la fibra verrà utilizzata per superare il limite fisico della distanza di trasmissione dei cavi in rame, quindi comunicazione su grandi distanze, e nel caso in cui sia necessaria una elevata banda passante come nel caso dell'invio di dati.

2.2.3.8 Sistema Scada

Verrà installato un sistema di monitoraggio e controllo basato su architettura SCADA-RTU in conformità alle specifiche della piramide CIM, al fine di garantire una resa ottimale dell'impianto fotovoltaico in tutte le situazioni.

Il sistema sarà connesso a diversi sistemi e riceverà informazioni:

- di produzione dal campo solare;
- di produzione dagli apparati di conversione;
- di produzione e scambio dai sistemi di misura;
- di tipo climatico ambientale dalle stazioni di rilevamento dati meteo;
- di allarme da tutti gli interruttori e sistemi di protezione.

2.2.3.9 Monitoraggio Ambientale

Il sistema di monitoraggio ambientale avrà il compito di misurare di dati climatici e di dati di irraggiamento sul campo fotovoltaico.

I parametri rilevati puntualmente dalla stazione di monitoraggio ambientale saranno inviati al sistema di monitoraggio SCADA e, abbinati alle specifiche tecniche del campo FTV, contribuiranno alla valutazione della producibilità teorica, parametro determinante per il calcolo delle performance dell'impianto FTV.

I dati monitorati verranno gestiti e archiviati da un sistema di monitoraggio SCADA.

Il sistema nel suo complesso avrà ottime capacità di precisione di misura, robusta insensibilità ai disturbi, capacità di autodiagnosi e autotuning.

I dati ambientali monitorati saranno:

- dati di irraggiamento;
- dati ambientali;
- temperature moduli.

2.2.3.10 Sistema di Sicurezza o Antintrusione

Il sistema di sicurezza e anti intrusione ha lo scopo di preservare l'integrità dell'impianto contro atti criminosi mediante deterrenza e monitoraggio delle aree interessate.

Il sistema impiegato si baserà sull'utilizzo di differenti tipologie di sorveglianza/deterrenza per scongiurare eventuali atti dolosi nei confronti dei sistemi e apparati installati presso l'impianto fotovoltaico.

La prima misura da attuare per garantire la sicurezza dell'impianto contro intrusioni non autorizzate è quella di impedire o rilevare qualsiasi tentativo di accesso dall'esterno installando un sistema di anti intrusione perimetrale in fibra ottica sulla recinzione.

Inoltre sarà installato un sistema TVCC dotato di sistema di rilevazione video mediante telecamere digitali a doppia tecnologia ad alta risoluzione che consentiranno di monitorare in tempo reale il perimetro e le aree di maggior interesse impiantistico. Il sistema di video sorveglianza avrà il compito di garantire al servizio di vigilanza locale gli strumenti necessari per effettuare un'analisi immediata degli eventi a seguito di allarme generato dal sistema perimetrale e per eventuali azioni da intraprendere.

2.2.3.11 Strutture di supporto moduli

Il progetto prevede l'impiego di una struttura metallica di tipo tracker con fondazione su pali infissi nel terreno ed in grado di esporre il piano ad un angolo di tilt pari a $+55^\circ$ -55° .

Le peculiarità delle strutture di sostegno sono:

- riduzione dei tempi di montaggio alla prima installazione;
- facilità di montaggio e smontaggio dei moduli fotovoltaici in caso di manutenzione;
- meccanizzazione della posa;
- ottimizzazione dei pesi;
- miglioramento della trasportabilità in sito;
- possibilità di utilizzo di bulloni anti furto.
- Le caratteristiche generali della struttura sono:
- materiale: acciaio zincato a caldo
- tipo di struttura: Tracker fissata su pali
- inclinazione sull'orizzontale $+55^\circ$ -55°
- Esposizione (azimut): 0°
- Altezza min: 0,85 m (rispetto al piano di campagna)
- Altezza max: 4,765 m (rispetto al piano di campagna).



Figura 2.8: Particolare strutture di sostegno moduli



Figura 2.9: Esempio di struttura tipo tracker monoassiale

In via preliminare sono previste due tipologie di portali: uno costituito da 30 moduli e uno costituito da 15 moduli, montati con una disposizione su due file in posizione verticale. Tale configurazione potrà variare in conseguenza della scelta del tipo di modulo fotovoltaico.

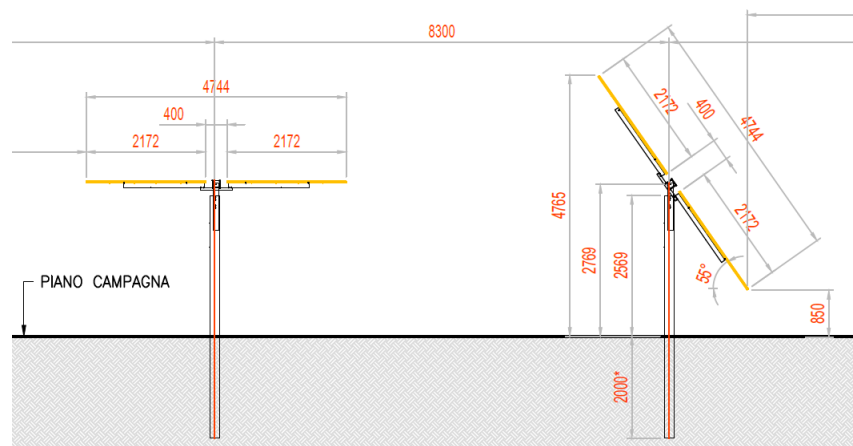
I materiali delle singole parti saranno armonizzati tra loro per quanto riguarda la stabilità, la resistenza alla corrosione e la durata nel tempo.

Durante la fase esecutiva, sulla base della struttura tracker scelta saranno definite le fondazioni e scelta la soluzione tecnologica di fondazione più adatta.

2.2.3.12 Recinzione

È prevista la realizzazione di una recinzione perimetrale a delimitazione dell'area di installazione dell'impianto, la recinzione sarà formata da rete metallica a pali fissati nel terreno con plinti.



Figura 2.10: Particolare recinzione

Si prevede che la recinzione sia opportunamente sollevata da terra di circa 20 cm per non ostacolare il passaggio della fauna selvatica.

È stato previsto di mantenere una distanza di min. 6 m dalla recinzione medesima quale fascia antincendio e ubicazione delle strade perimetrali interne, dove non sarà possibile disporre i moduli fotovoltaici.

Ad integrazione della recinzione di nuova costruzione, è prevista l'installazione di tre cancelli carrabili uno per ciascuna sotto-area in cui è diviso l'impianto.

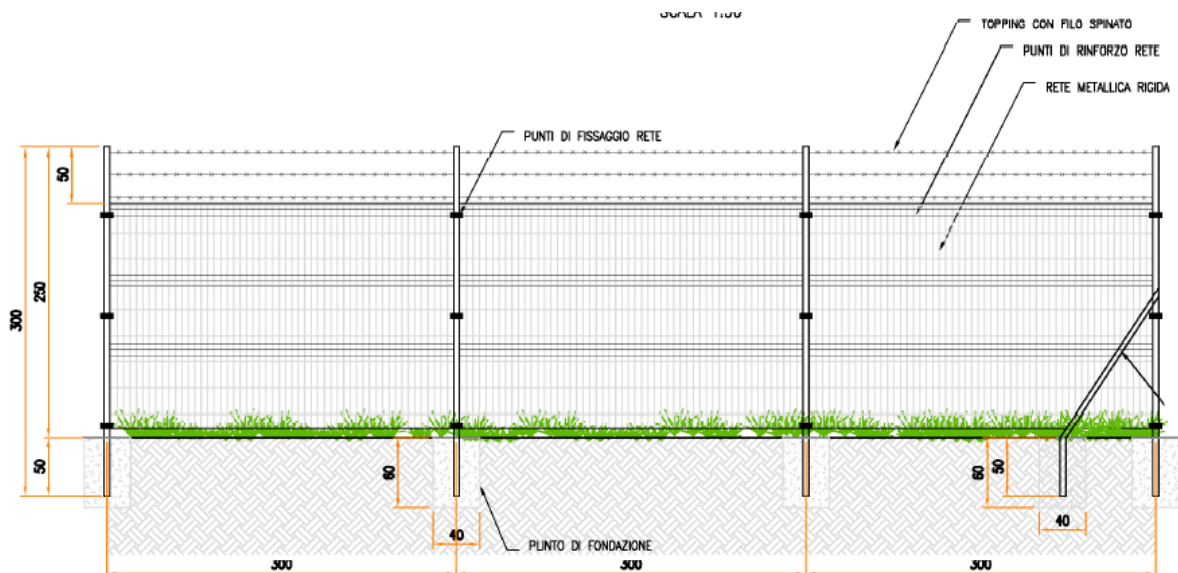

Figura 2.11: Accessi area impianto

Nella figura seguente si riporta il particolare dell'accesso al campo FV.



Figura 2.12: Particolare accesso

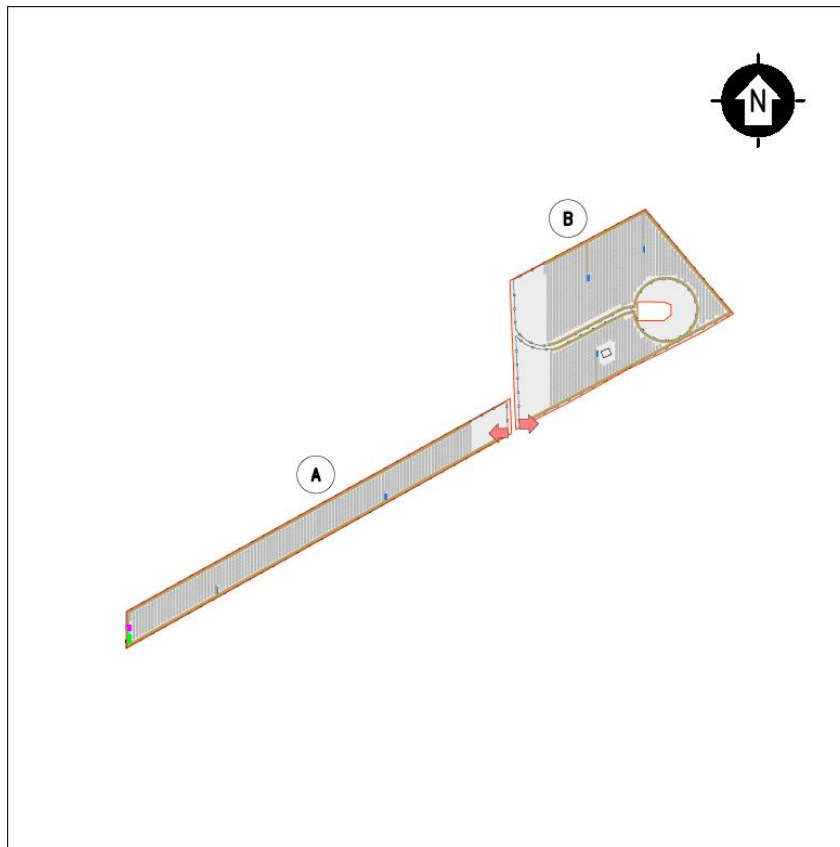

2.2.3.13 Sistema di Drenaggio

Sarà realizzata una rete di drenaggio in corrispondenza dei principali solchi di drenaggio naturali esistenti; questi ultimi sono stati identificati sulla base della simulazione del modello digitale del terreno.

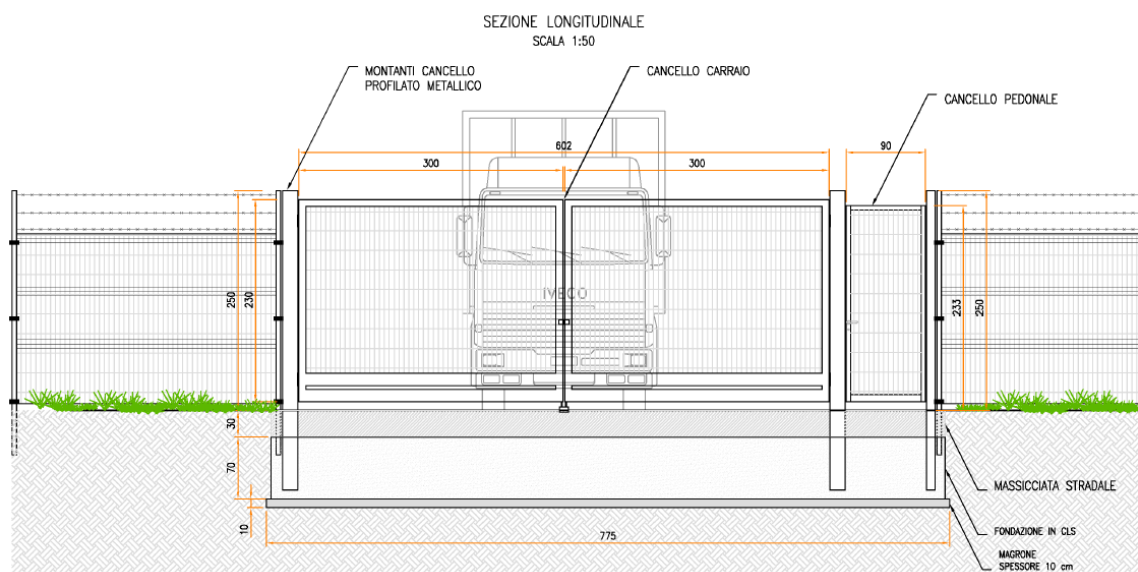
La rete drenaggio in progetto sarà costituita da fossi e cunette di forma trapezoidale scavate nel terreno naturale e non rivestiti. Tutte le opere di regimazione rientreranno nell'ambito dell'Ingegneria naturalistica.

L'area di intervento è stata suddivisa, sulla base della morfologia di progetto, in bacini imbriferi non necessariamente coincidenti con i singoli settori dell'impianto. I bacini sono delimitati verso il monte idrologico da "alti" naturali (orli di scarpata, rilievi) mentre il valle idrologico coincide con l'ubicazione di progetto dei canali da realizzarsi in scavo per il collettamento delle acque meteoriche.

Lo scopo delle canalette è quello di consentire il drenaggio dei deflussi al netto delle infiltrazioni nel sottosuolo. Le acque meteoriche ricadenti su ogni settore, per la parte eccedente rispetto alla naturale infiltrazione del suolo, verranno infatti intercettate dalle canalette drenanti realizzate lungo i lati morfologicamente più depressi.

2.2.3.14 Viabilità interna di servizio e piazzali

In assenza di viabilità esistente adeguata sarà realizzata una strada in misto granulometrico per garantire l'ispezione dell'area di impianto dove necessario e per l'accesso alle piazzole delle cabine. La viabilità è stata prevista lungo gli assi principali di impianto (larghezza 3.5 m) e lungo il perimetro (larghezza 4 m).

La scelta della tipologia pacchetto stradale è stata valutata in base alle caratteristiche geotecniche del terreno, alla morfologia del sito, alla posizione ed accessibilità del sito.

Le opere viarie saranno costituite da una regolarizzazione di pulizia del terreno, per uno spessore adeguato, dalla fornitura e posa in opera di geosintetico tessuto non tessuto (se necessario) ed infine dalla fornitura e posa in opera di pacchetto stradale in misto granulometrico di idonea pezzatura e caratteristiche geotecniche costituito da uno strato di fondo e uno superficiale.

Durante la fase esecutiva sarà dettagliato il pacchetto stradale definendo la soluzione ingegneristica più adatta.

2.2.3.15 Sistema Antincendio

Con riferimento alla progettazione antincendio, le opere progettate sono conformi a quanto previsto da:

- D.P.R. n. 151 del 1 agosto 2011 "Regolamento recante semplificazione della disciplina dei procedimenti relativi alla prevenzione incendi, a norma dell'articolo 49 comma 4-quater, decreto-legge 31 maggio 2010, n. 78, convertito con modificazioni, dalla legge 30 luglio 2010, n. 122"
- lettera 1324 del 7 febbraio 2012 - Guida per l'installazione degli impianti fotovoltaici;
- lettera di chiarimenti diramata in data 4 maggio 2012 dalla Direzione centrale per la prevenzione e la sicurezza tecnica del corpo dei Vigili del Fuoco.

Inoltre, è stato valutato il pericolo di elettrocuzione cui può essere esposto l'operatore dei Vigili del Fuoco per la presenza di elementi circuitali in tensione all'interno dell'area impianto. Si evidenzia che sia in fase di cantiere che in fase di O&M dell'impianto si dovranno rispettare anche tutti i requisiti richiesti ai sensi del D.Lgs 81/2008 e s.m.i.



Al fine di ridurre al minimo il rischio di propagazione di un incendio dai generatori fotovoltaici agli ambienti sottostanti, gli impianti saranno installati su strutture incombustibili (Classe 0 secondo il DM 26/06/1984 oppure Classe A1 secondo il DM 10/03/2005).

Sono previsti sistemi ad estintore in ogni cabina presente e alcuni estintori aggiuntivi per eventuali focolai esterni alle cabine (sterpaglia, erba secca, ecc.).

Saranno installati sistemi di rilevazione fumo e fiamma e in fase di ingegneria di dettaglio si farà un'analisi di rischio per verificare l'eventuale necessità di installare sistemi antincendio automatici all'interno delle cabine.

L'area in cui è ubicato il generatore fotovoltaico ed i suoi accessori non sarà accessibile se non agli addetti alle manutenzioni che dovranno essere adeguatamente formati/informati sui rischi e sulle specifiche procedure operative da seguire per effettuare ogni manovra in sicurezza, e forniti degli adeguati DPI.

I dispositivi di sezionamento di emergenza dovranno essere individuati con la segnaletica di sicurezza di cui al titolo V del D.Lgs.81/08 e s.m.i..

2.2.4 Connessione alla RTN

L'impianto sarà connesso in parallelo alla rete di distribuzione pubblica e saranno rispettate le seguenti condizioni (CEI 0-16):

- il parallelo non deve causare perturbazioni alla continuità e qualità del servizio della rete pubblica per preservare il livello del servizio per gli altri utenti connessi;
- l'impianto di produzione non deve connettersi o la connessione in regime di parallelo deve interrompersi immediatamente ed automaticamente in assenza di alimentazione della rete di distribuzione o qualora i valori di tensione e frequenza della rete stessa non siano entro i valori consentiti;
- l'impianto di produzione non deve connettersi o la connessione in regime di parallelo deve interrompersi immediatamente ed automaticamente se il valore di squilibrio della potenza generata da impianti trifase realizzati con generatori monofase non sia compreso entro il valor massimo consentito per gli allacciamenti monofase.
- Ciò al fine di evitare che (CEI 0-16):
- in caso di mancanza di tensione in rete, l'utente attivo connesso possa alimentare la rete stessa;
- in caso di guasto sulle linee AT e MT, la rete stessa possa essere alimentata dall'impianto fotovoltaico ad essa connesso,
- in caso di richiusura automatica o manuale di interruttori della rete di distribuzione, il generatore fotovoltaico possa trovarsi in discordanza di fase con la tensione di rete, con possibile danneggiamento del generatore stesso.

L'impianto sarà inoltre provvisto dei sistemi di regolazione e controllo necessari per il rispetto dei parametri elettrici secondo quanto previsto nel regolamento di esercizio, da sottoscrivere con il gestore della rete alla messa in esercizio dell'impianto.

Di seguito il percorso di connessione in cavidotto tra l'impianto fotovoltaico e la sottostazione di trasformazione della RTN 150 kV denominata "Valle". Il collegamento avverrà mediante una linea di connessione interrata in MT fino alla cabina di trasformazione SEU e mediante una linea di connessione interrata in AT dalla SEU fino alla sottostazione SE RTN 150 kV.



Figura 2.13: In giallo il percorso di connessione dal campo FV alla cabina di trasformazione

In dettaglio il tracciato di connessione MT che consiste in un tratto di lunghezza di circa 250 m che, dopo aver lasciato l'area d'impianto raggiunge la stazione RTN di Terna. Si rimanda al progetto di connessione per i contenuti di dettaglio.

Nella cabina di consegna saranno presenti tutti gli elementi di protezione, sezionamento e misura per la corretta connessione dell'impianto alla RTN; nella stessa è localizzato il punto di misura fiscale principale e bidirezionale e le protezioni generale DG e di interfaccia DI richieste dalla norma CEI 0-16 e dal codice di rete TERNA.

2.2.5 Impianto Olivicolo Superintensivo

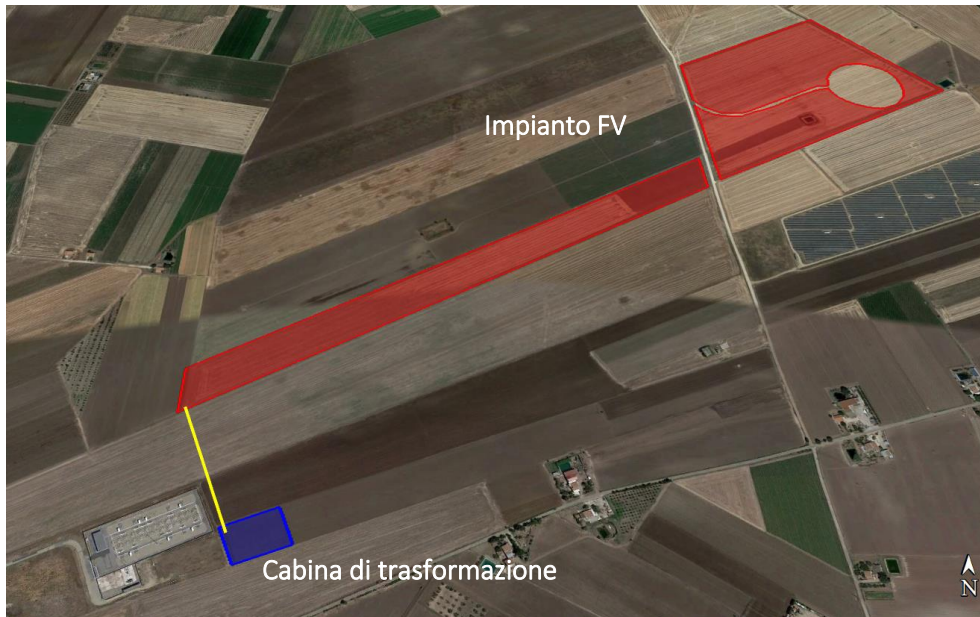
L'impianto Olivicolo super-intensivo in progetto è caratterizzato dall'utilizzo di cultivar con basso vigore, chioma compatta, auto-fertilità (auto-impollinazione), precoce entrata in produzione, elevata produttività e resa in olio, maturazione uniforme (concentrata) dei frutti e, infine, una buona resistenza agli attacchi parassitari.

Esso sarà disposto in file parallele ai tracker dei moduli fotovoltaici e seguirà la seguente ripartizione:

- Campo 1): superficie netta 9,27 ha, per la produzione di olive per olio della cv Lecciana (super intensivo in campo sperimentale);
- Campo 2): superficie netta 15,61 ha, per la produzione di olive per olio della cv Oliana;

La cv **Lecciana®**, destinata al campo sperimentale indicato, è il primo genotipo di origine italiana e pugliese per la coltivazione dell'olivo in impianti SHD, in possesso dei parametri sia produttivi che vegetativi rispondenti al modello di coltivazione in oggetto.

La distribuzione delle piante nel campo sarà la seguente:

- Sesto d'impianto: Interfila m 8,30 – distanza lungo le file m 1,05
- I filari saranno disposti secondo un orientamento nord/sud

Nella tabella seguente sono indicate: la s.a.u netta a coltura, la densità di impianto per campo, il numero delle piante / ha / campo e la varietà prevista:

Tabella 2.2: Dati di progetto

CAMPI IMPIANTO	PIANTE CV	HA	N. PIANTE	PIANTE/HA
Campo 1 - A	Lecciana	9.27	8.579	926
Campo 2 - B	Oliana	15.61	15.249	977
	TOT	24.88	23.828	958

Il sesto d’impianto risulta ottimale in quanto l’orientamento Nord-Sud dei filari permette una maggiore ventilazione e soleggiamento alle piante rispetto ai classici impianti super-intensivi (grazie alla maggiore distanza dell’interfila, evitando l’ombreggiamento della parte inferiore dei filari).

La pratica irrigua risulta essere un fattore critico di successo per una ottimale gestione colturale dell’oliveto e, come indicato dalla vasta bibliografia scientifica, anche in ambienti ad elevata domanda evapotraspirativa, per impianti olivicoli super-intensivi integrato fabbisogno idrico annuo varia tra 1000 e 1.300 metri cubi / ettaro, volume che varia in relazione al tipo di terreno, all’andamento climatico, al numero delle piante e alla fase fenologica.

Inoltre, risulta massima la mitigazione all’impatto ambientale garantita dall’utilizzo di pannelli con sistemi ad inseguimento solare mono-assiale (orientamento nord-sud) che consente areazione e soleggiamento del terreno in misura maggiore rispetto ai sistemi fissi (esposti a sud con superfici retro-pannellate perennemente ombreggiate).



Figura 2.14: Tipologico – Vista Planimetrica dell’impianto Olivicolo.



Figura 2.15: Tipologico – Vista Planimetrica dell’impianto Olivicolo

Per un ulteriore approfondimento si faccia riferimento alla Relazione Agronomica allegata.

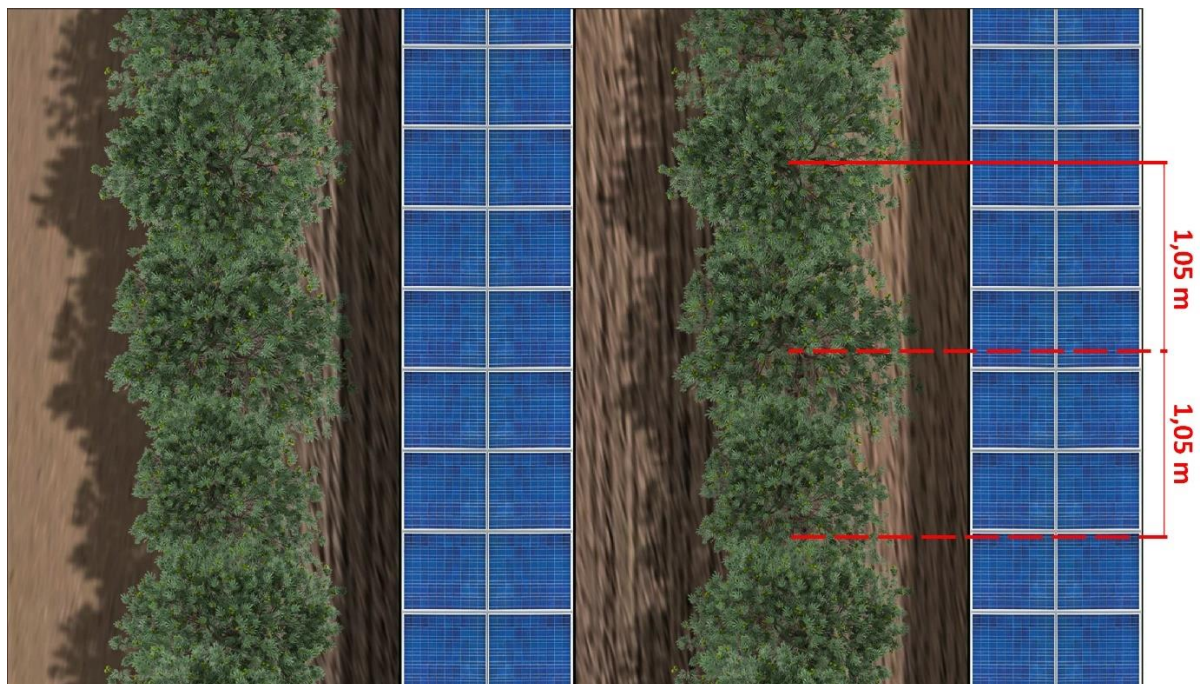
2.2.6 Opere a Verde di Mitigazione

La tipologia dell’intervento tecnologico non prevede sbancamenti e movimenti terra tali da pregiudicare l’assetto geomorfologico e idrogeologico generale, tantomeno da influenzare il ruscellamento delle acque superficiali e la permeabilità globale dell’area.

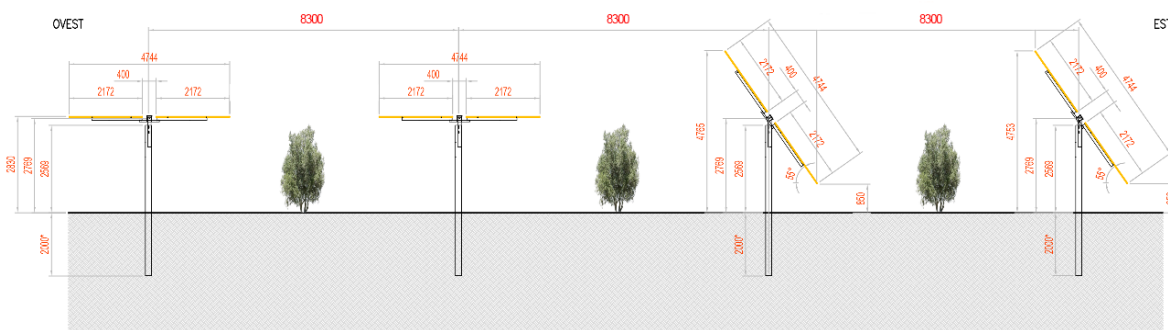
Il progetto prevede l’integrazione dell’impianto fotovoltaico con un impianto olivicolo superintensivo, così da mantenere la funzionalità del suolo in termini di fertilità, accumulo carbonio organico, permeabilità e regimazione delle acque piovane.

Le opere di mitigazione a verde prevedono la realizzazione di una quinta arboreo arbustiva posta lungo tutto il lato esterno della recinzione, questa imiterà un’area di macchia mediterranea spontanea ma al tempo stesso funzionale alla mitigazione dell’impatto visivo evitando fenomeni di ombreggiamento nel campo fotovoltaico.



Figura 2.16: Localizzazione delle opere a verde di mitigazione



- 1:** alloro (*Laurus nobilis*), corbezzolo *Arbutus unedo*,
2: filliree (*Phillyrea* spp.)
3: alaterno (*Rhamnus alaternus*)
4: viburno tino (*Viburnum tinus*)

Figura 2.17: Tipologico del filare di mitigazione.

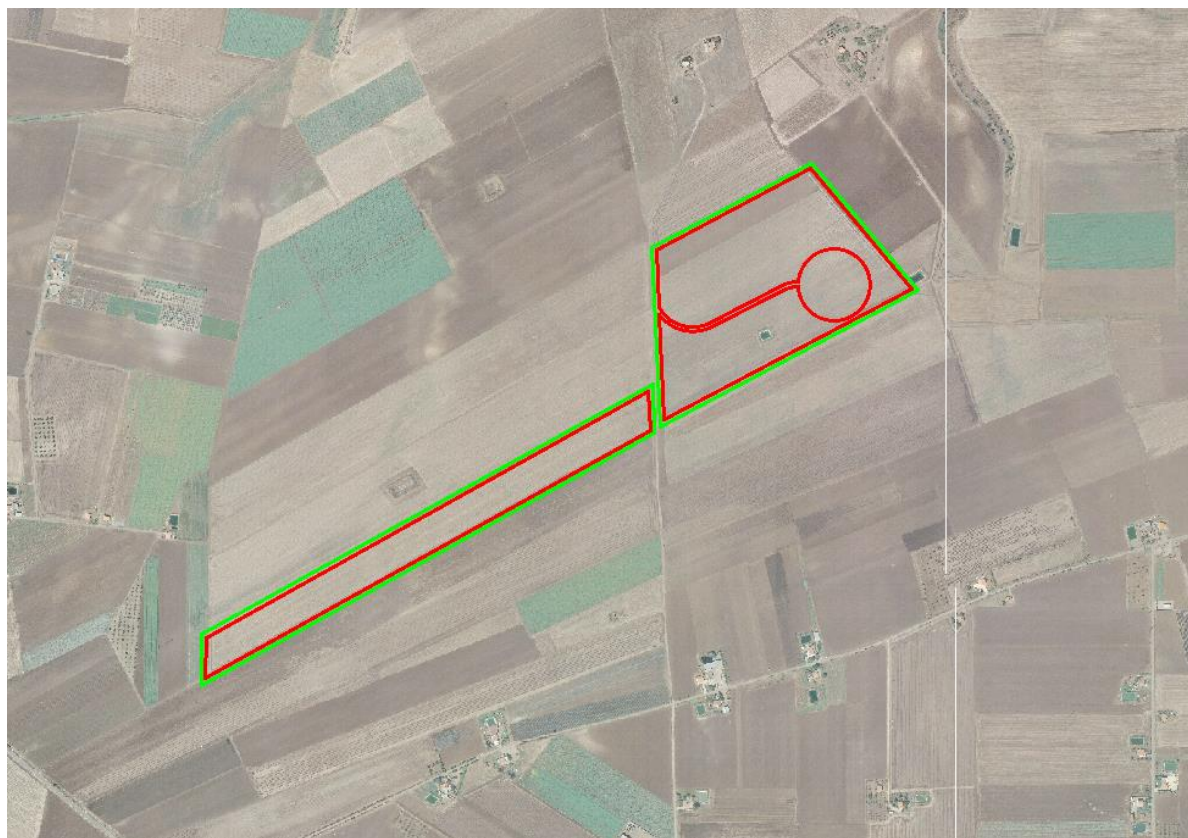
Le essenze saranno disposte secondo uno schema modulare e non formale in modo che la proporzione fra le essenze di media taglia e quelle di medio-bassa taglia con portamento cespuglioso garantisca il risultato più naturalistico possibile.

Il filare sarà composto da una specie ad alto fusto alternata a tre differenti specie arbustive, le piantumazioni saranno distanziate l'una dall'altra di 0,80 – 1 metri.

Le alberature e gli arbusti saranno distanziati dalla recinzione di circa 1 metro così da agevolare le operazioni di manutenzione.

Più in generale, sarà prevista l'interruzione della fascia in prossimità dei punti di accesso al fondo che fungeranno anche da vie d'entrata alla viabilità interna delle stesse per la manutenzione ordinaria. Verrà effettuata una mitigazione in modo tale che si potrà ottenere sia la valorizzazione naturalistica che un'ottimale integrazione dell'opera nell'ambiente.

La scelta delle specie componenti la fascia di mitigazione è stata fatta in base a criteri che tengono conto sia delle condizioni pedoclimatiche della zona sia della composizione floristica autoctona dell'area. In questo modo si vuole ottenere l'integrazione armonica della mitigazione nell'ambiente circostante sfruttando le spiccate caratteristiche di affrancamento delle essenze arbustive più tipiche della flora autoctona.

La scelta delle specie da utilizzare, quindi, sarà effettuata tenendo in considerazione tipiche dell'area caratterizzate da rusticità e adattabilità.

A puro titolo di esempio le essenze che si prevede di poter utilizzare potranno essere come specie arboree alloro, filliree, alaterno, viburno, carpino, acero campestre, cipressi ecc.

Inoltre, la scelta terrà conto anche del carattere sempreverde di tali specie così da mantenere, durante tutto l'arco dell'anno, l'effetto mitigante delle fasce ed evitare che, nella stagione autunnale, quantità considerevoli di residui vegetali (foglie secche ecc.) rimangano sul terreno o vadano a interferire o limitare la funzionalità dell'impianto fotovoltaico.

L'inerbimento dell'area libera sotto i pannelli e tra le file verranno gestite ove compatibile tramite la pratica del sovescio inoltre, si prevede la trinciatura delle potature degli olivi, pratica agronomica consistente nell'interramento di apposite colture allo scopo di mantenere o aumentare la fertilità del terreno.

Numerosi sono i vantaggi dell'inerbimento permanente:

- Limita fortemente l'erosione del suolo provocata dalle acque e dal vento;



- Svolge un'importante funzione di depurazione delle acque;
- Riduce le perdite di elementi nutritivi per lisciviazione grazie all'assorbimento da parte delle piante erbacee;
- Migliora la fertilità del suolo, attraverso l'aumento di sostanza organica;
- Il ben noto effetto depurativo sull'aria producendo O₂ e immagazzinando carbonio atmosferico;
- Migliora l'impatto paesaggistico e la gestione è in genere poco onerosa.

La gestione del terreno inerbito determina il miglioramento delle condizioni nutritive e strutturali del terreno.

3. PRINCIPALI STRUMENTI DI PIANIFICAZIONE

3.1 VINCOLI AMBIENTALI E TERRITORIALI VIGENTI

Secondo la disciplina del Codice dei Beni Culturali e del Paesaggio D. Lgs 42/2004, vengono analizzati i beni costituenti il patrimonio paesaggistico e culturale del territorio.

L'analisi viene condotta attraverso la consultazione del "SITAP" Sistema Informativo Territoriale Ambientale e Paesaggistico. Esso è individuato come una banca dati a riferimento geografico su scala nazionale per la tutela dei beni paesaggistici messa a disposizione dal Ministero per i beni e le Attività Culturali.

Nel SITAP sono catalogate le aree sottoposte a vincolo paesaggistico dichiarate di notevole interesse pubblico dalla legge n. 1497 del 1939 e dalla n. 431 del 1985 (oggi ricomprese nel D. Lgs 42 del 22 Gennaio 2004 "Codice dei Beni Culturali e del Paesaggio").

Di seguito si riporta un estratto della cartografia del SITAP, riguardante il sito oggetto del presente elaborato, nella quale non sono rilevate aree sottoposte a vincoli di tutela delle Leggi 1497/39, 431/85, 1039/89 (artt. 136, 142 D. Lgs 42/2004 s.m.i.).

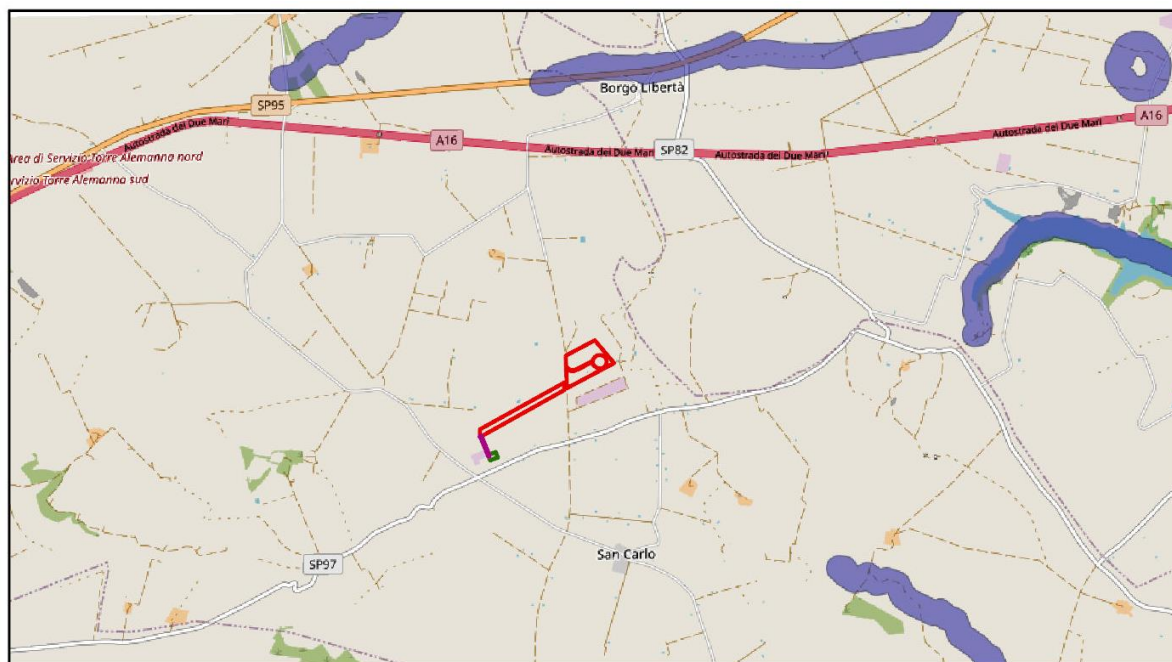

SITAP - Vincoli Ambientali e Territoriali Vigenti





-  Aree di rispetto di 150 metri dalle sponde dei fiumi, torrenti e corsi d'acqua iscritti negli elenchi delle Acque Pubbliche, e di 300 metri dalla linea di battigia costiera del mare e dei laghi, vincolate ai sensi dell'art.142 c. 1 lett. a), b), c) del Codice
-  Connessione
-  Recinzione
-  Stazione Utanza

Figura 3.1: SITAP – Vincoli Paesaggistici



3.2 PIANIFICAZIONE REGIONALE

3.2.1 Piano Paesaggistico Territoriale Regionale (PPTR)

Il Piano Paesaggistico Territoriale Regionale è stato approvato dalla Giunta Regionale con delibera n. 176 del 16 febbraio 2015. Esso è stato redatto ai sensi degli artt. 135 e 143 del Codice del paesaggio con specifiche funzioni di piano territoriale ai sensi dell'art. 1 della L.R. 7 ottobre 2009, n. 20 "Norme per la pianificazione paesaggistica". Il Piano è rivolto a tutti i soggetti, pubblici e privati, e in particolare agli enti competenti la materia di programmazione, pianificazione e gestione del territorio e del paesaggio.

Le finalità del PPTR sono la tutela e la valorizzazione, nonché il recupero e la qualificazione dei paesaggi della Puglia, esso persegue la promozione e la realizzazione di uno sviluppo socioeconomico auto sostenibile e durevole e di un uso consapevole del territorio regionale, anche attraverso la conservazione ed il recupero degli aspetti e dei caratteri peculiari dell'identità sociale, culturale e ambientale, la tutela della biodiversità, la realizzazione di nuovi valori paesaggistici integrati, coerenti e rispondenti a criteri di qualità e sostenibilità.

Il PPTR riconosce le caratteristiche paesaggistiche, gli aspetti ed i caratteri peculiari derivanti dall'azione di fattori naturali, umani e dalle loro interrelazioni e ne delimita i relativi ambiti, esso comprende:

1. La ricognizione del territorio regionale, mediante l'analisi delle sue caratteristiche paesaggistiche impresse dalla natura, dalla storia e dalle loro interrelazioni;
2. La ricognizione degli immobili e delle aree dichiarati di notevole interesse pubblico ai sensi dell'art. 136 del Codice;
3. La ricognizione delle aree tutelate per legge, di cui all'art. 142, comma 1, del Codice, la loro delimitazione e la determinazione di prescrizioni d'uso intese ad assicurare la conservazione dei caratteri distintivi di dette aree e, compatibilmente con essi, la valorizzazione;
4. L'individuazione degli ulteriori contesti paesaggistici, diversi da quelli indicati dall'art. 134 del Codice.
5. L'individuazione e la delimitazione dei diversi ambiti di paesaggio e le specifiche normative d'uso;
6. L'analisi delle dinamiche di trasformazione del territorio ai fini dell'individuazione dei fattori di rischio e degli elementi di vulnerabilità del paesaggio;
7. L'individuazione delle aree gravemente compromesse o degradate, perimetrare ai sensi dell'art. 93;
8. L'individuazione delle misure necessarie, per il corretto inserimento, nel contesto paesaggistico degli interventi di trasformazione del territorio, al fine di realizzare uno sviluppo sostenibile delle aree interessate;
9. Le linee guida prioritarie dei progetti di conservazione, recupero, riqualificazione, valorizzazione e gestione di aree regionali, indicandone gli strumenti di attuazione, comprese le misure incentivanti;
10. Le misure di coordinamento con gli strumenti di pianificazione territoriale e di settore, nonché con gli altri piani, programmi e progetti nazionali e regionali di sviluppo economico.

Il sito in oggetto rientra all'interno dell'ambito paesaggistico del "Ofanto". L'individuazione degli ambiti paesaggistici è avvenuta integrando:

- Analisi morfotipologica, che ha portato all'individuazione di paesaggi regionali caratterizzati da specifiche dominanti fisico- ambientali;

- Analisi storico – culturale, che ha portato al riconoscimento di paesaggi storici caratterizzati da specifiche dinamiche socio – economiche e insediative.

I paesaggi individuati sono quindi distinguibili in base a caratteristiche e dominanti più o meno nette, a volte difficilmente perimetrabili. L’ambito dell’Ofanto si caratterizza in primo luogo per la centralità dell’omonimo corso d’acqua e in secondo luogo dalla labilità dei suoi confini, in particolare verso il Tavoliere. Lungo questo confine e nell’alto corso dell’Ofanto la tipologia rurale prevalente è legata alle colture seminative caratterizzate da un fitto ma poco inciso reticolo idrografico. Risulta più netto il confine con il territorio dell’Alta Murgia reso più evidente innanzi tutto dalle forme del rilievo che definiscono tipologie rurali maggiormente articolate, tra cui alcuni mosaici agro-silvo-pastorali che si alternano a colture arboree prevalenti costituite principalmente da vigneto e oliveto di collina. Gli insediamenti presenti in questa porzione d’ambito sono caratterizzati da una presenza ridotta del mosaico agricolo periurbano. In linea generale, il territorio dell’Ofanto risulta essere estremamente produttivo, ricco di colture arboree e di seminativi irrigui e le morfotipologie rurali presenti nell’ambito sono soprattutto riconducibili alla categoria delle associazioni prevalenti, con alcune aree a mosaico agricolo, scarsamente caratterizzato dalla presenza urbana.



Figura 3.2: Individuazione dell’ambito paesaggistico dell’Ofanto

Di seguito si riportano gli stralci degli elaborati del Sistema delle Tutele del Piano Paesaggistico Territoriale Regionale, che interessano l’area di intervento e il suo intorno, nello specifico le componenti sono:

- Componenti geomorfologiche;
- Componenti botanico vegetazionali;
- Componenti culturali e insediative;
- Componenti delle aree protette e dei siti naturalistici.

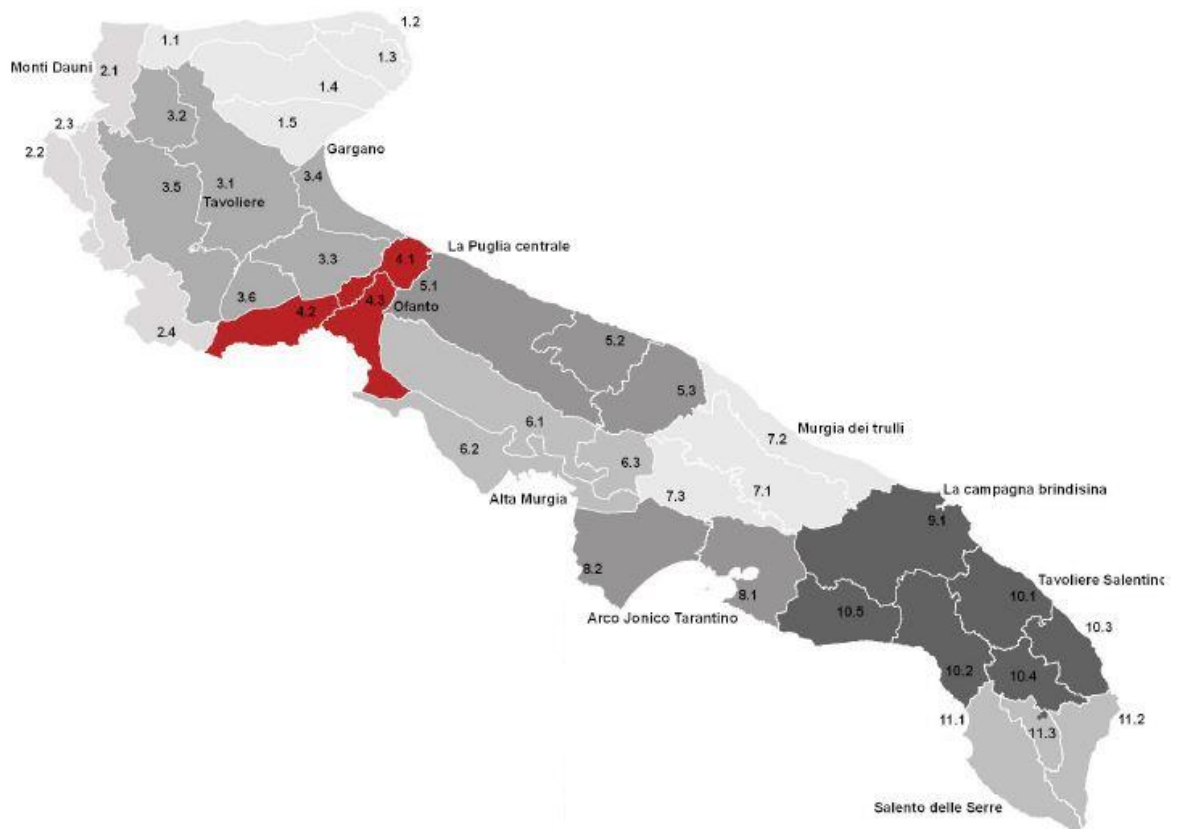

Dalla figura seguente si evince che le componenti che interferiscono in modo diretto con la perimetrazione dell'area del sito di interesse sono le Componenti Culturali e Insediative.







Figura 3.3: PPTR: Sistema delle Tutele – Componenti presenti nell'area di studio

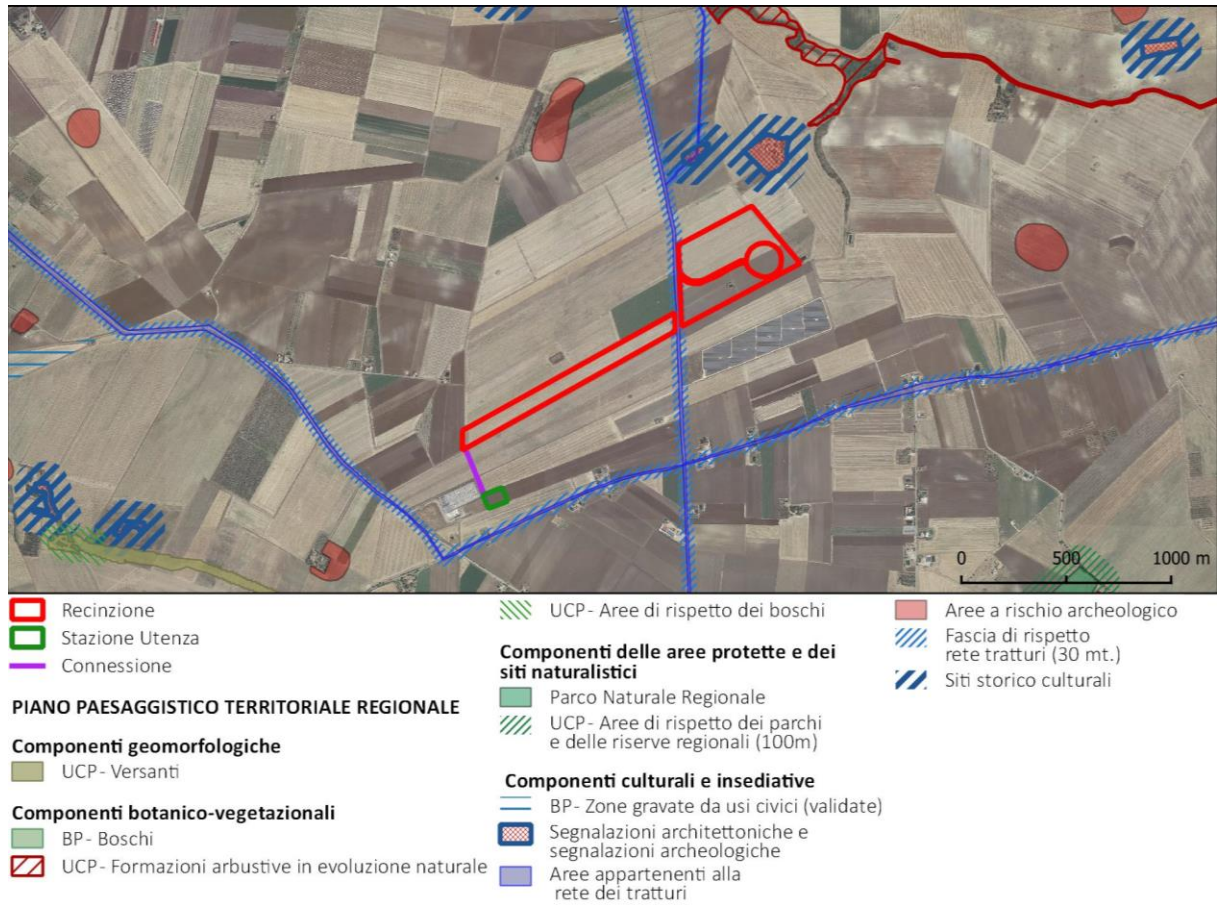

-  Recinzione
-  Stazione Utanza
-  Connessione

PIANO PAESAGGISTICO TERRITORIALE REGIONALE

Componenti culturali e insediative



-  Segnalazioni architettoniche e segnalazioni archeologiche
-  Aree appartenenti alla rete dei tratturi
-  Fascia di rispetto rete tratturi (30 mt.)
-  Siti storico culturali

Figura 3.4: PPTR: Sistema delle Tutele – Componenti Culturali e insediative

Il PPTR al Capo IV delle Norme Tecniche di Attuazione individua la “Struttura Antropica e Storico – Culturale” definendo all’Art. 74 “L’Individuazione delle componenti culturali e insediative”.

Le Componenti Culturali e Insediative individuate dal PPTR comprendono beni paesaggistici e ulteriori contesti.

I beni paesaggistici sono costituiti da:

- Immobili e aree di notevole interesse pubblico;
- Zone gravate da usi civici;
- Zone di interesse archeologico.

Gli ulteriori contesti sono costituiti da:

- Città consolidata;
- Testimonianze di stratificazione insediativa;
- Area di rispetto delle componenti culturali e insediative;
- Paesaggi rurali.

La recinzione perimetrale del sito oggetto del presente documento è soggetta alla presenza di Aree di Rispetto delle Componenti Culturali e Insediative. In particolare il sito interferisce con l’area di rispetto di 30 metri dall’area appartenente alle Rete Tratturi del “Regio Trattarello - Foggia - Ortona Lavello”, classificato come tratturo “non reintegrato”. Si sottolinea che laddove il tratturo interessato è classificato come “reintegrato” l’area di rispetto riportata è di 100 metri.



L'articolo 82 "Misure di salvaguardia e di utilizzazione per l'area di rispetto delle componenti culturali insediative" considera inammissibili tutti i piani, progetti e interventi in contrasto con gli obiettivi di qualità e le normative in uso, che comportano:

- qualsiasi trasformazione che possa compromettere la conservazione dei siti interessati dalla presenza e/o stratificazione di beni storico-culturali;
- realizzazione di nuove costruzioni, impianti e, in genere, opere di qualsiasi specie, anche se di carattere provvisorio;
- realizzazione e ampliamento di impianti per lo smaltimento e il recupero dei rifiuti e per la depurazione delle acque reflue;
- realizzazione e ampliamento di impianti per la produzione di energia, fatta eccezione per gli interventi indicati nella parte seconda dell'elaborato del PPTR 4.4.1 - Linee guida sulla progettazione e localizzazione di impianti di energia rinnovabile;
- nuove attività estrattive e ampliamenti;
- escavazioni ed estrazioni di materiali;
- realizzazione di gasdotti, elettrodotti, linee telefoniche o elettriche e delle relative opere accessorie fuori terra (cabine di trasformazione, di pressurizzazione, di conversione, di sezionamento, di manovra ecc.); è fatta eccezione, nelle sole aree prive di qualsiasi viabilità, per le opere elettriche in media e bassa tensione necessarie agli allacciamenti delle forniture di energia elettrica; sono invece ammissibili tutti gli impianti a rete se interrati sotto strada esistente ovvero in attraversamento trasversale utilizzando tecniche non invasive che interessino il percorso più breve possibile;
- costruzione di strade che comportino rilevanti movimenti di terra o compromissione del paesaggio (ad esempio, in trincea, rilevato, viadotto).

Preliminarmente all'esecuzione di qualsivoglia intervento che comporti attività di scavo e/o movimento terra, compreso lo scasso agricolo, che possa compromettere il ritrovamento e la conservazione dei reperti, è necessaria l'esecuzione di saggi archeologici da sottoporre alla Sovrintendenza per i Beni Archeologici competente per territorio per il nulla osta.

Da progetto la fascia di rispetto dei tratturi viene interessata esclusivamente dalla posa delle recinzioni e delle coltivazioni dell'impianto olivicolo. In merito a questa interferenza viene pertanto redatta apposita Relazione Paesaggistica.

Le "Linee guida sulla progettazione e localizzazione di impianti di energie rinnovabili" riportano le problematiche che la realizzazione di un impianto fotovoltaico in area agricola può generare come l'occupazione di suolo agricolo, la perdita di fertilità e il potenziale rischio di desertificazione.

Il progetto in esame ha considerato la problematica sopra esposta e individuato delle misure di mitigazione e compensazione così da evitare il verificarsi delle problematiche sopra esposte, che si riassumono di seguito:

- Per preservare la fertilità dei suoli, durante la preparazione del terreno di posa, si prevede di evitare lo scotico;
- L'inerbimento dell'area libera sotto i pannelli e tra le file verranno gestite ove compatibile tramite la pratica del sovescio inoltre, si prevede la trinciatura delle potature degli olivi, pratica agronomica consistente nell'interramento di apposite colture allo scopo di mantenere o aumentare la fertilità del terreno;
- Le strutture a tracker saranno poste a una quota media di circa 2,7 metri da terra la cui proiezione sul terreno è complessivamente pari a circa 8,22 ha. Nell'area dei corridoi larghi circa 3,55 m, intervallati ai filari di moduli fotovoltaici, è prevista la coltivazione di un impianto olivicolo superintensivo;
- L'indice di copertura del suolo è stato contenuto nell'ordine del 33% calcolato sulla superficie utile di impianto. Le strutture saranno infatti posizionate in maniera da consentire lo



sfruttamento agricolo ottimale del terreno. I pali di sostegno sono distanti tra loro 8,30 metri per consentire la coltivazione e garantire la giusta illuminazione al terreno, mentre i pannelli sono distribuiti in maniera da limitare al massimo l'ombreggiamento.

- L'impianto sarà completamente mitigato, tramite la realizzazione di una quinta arboreo arbustiva che dovrà imitare un'area di macchia mediterranea spontanea ma al tempo stesso funzionale alla mitigazione dell'impatto visivo evitando fenomeni di ombreggiamento nel campo fotovoltaico;
- La fascia di rispetto dei tratturi è mantenuta.

In conclusione si evidenzia che l'area di rispetto delle Componenti Culturali e Insediate – fascia di rispetto dei 30 metri dall'area appartenente alle Rete Tratturi del "Regio Tratturello - Foggia - Ortona Lavello", sarà interessata esclusivamente dalla recinzione dell'impianto, dalla linea di connessione interrata (eventualmente realizzata tramite TOC per non intaccare il Tratturello), dalla viabilità perimetrale di accesso al sito realizzata in materiale naturale drenante e dall'impianto olivicolo superintensivo.

Come rappresentato in Figura 2.5 la realizzazione dei pannelli FV sarà effettuata mantenendo una fascia di rispetto di almeno 100 metri dal tratturo come previsto dall'individuazione regionale delle aree non idonee alla realizzazione degli impianti FER.

All'interno della fascia di rispetto non sono previsti movimenti terra legati alla realizzazione dei pannelli FV ma esclusivamente interventi puntuali di lieve entità legati all'attività agricola.

Tutto ciò considerato si ritiene, la realizzazione del progetto compatibile con le previsioni del piano.

3.2.2 Obiettivi di Qualità Paesaggistica e Territoriale – Ambito del Ofanto

OBIETTIVI QUALITÀ PAESAGGISTICA E TERRITORIALE D'AMBITO	NORMATIVA D'USO		
	INDIRIZZI	DIRETTIVE	COMPATIBILITÀ DEL PROGETTO
	Gli Enti e i soggetti pubblici, nei piani e nei programmi di competenza, nonché i soggetti privati nei piani e nei progetti che comportino opere di rilevante trasformazione territoriale devono tendere a:	Gli Enti e i soggetti pubblici, nei piani e nei programmi di competenza, nonché i soggetti privati nei piani e nei progetti che comportino opere di rilevante trasformazione territoriale:	
1 – STRUTTURA E COMPONENTI IDRO – GEO - MORFOLOGICHE			
<p>1. Garantire l'equilibrio idrogeomorfologico dei bacini idrografici;</p> <p>1.3 Garantire la sicurezza idrogeomorfologica del territorio, tutelando le specificità degli assetti naturali.</p>	Garantire l'efficienza del reticolo idrografico drenante con particolare riguardo alla tutela delle aree di pertinenza dell'Ofanto e dei suoi affluenti e dei canali di bonifica;	<ul style="list-style-type: none"> - assicurano adeguati interventi di manutenzione ordinaria e straordinaria del reticolo idrografico finalizzati a incrementarne la funzionalità idraulica; - assicurano la continuità idraulica impedendo l'occupazione delle aree golenali e di pertinenza dei corsi d'acqua e la realizzazione in loco di attività incompatibili quali l'agricoltura; - riducono l'artificializzazione dei corsi d'acqua; -riducono l'impermeabilizzazione dei suoli; - realizzano le opere di difesa del suolo e di contenimento dei fenomeni di esondazione ricorrendo a tecniche di ingegneria naturalistica; - favoriscono la riforestazione delle fasce perfluviali e la formazione di aree esondabili 	<ul style="list-style-type: none"> - Non si evidenzia la presenza di corsi d'acqua significativi all'interno dell'area di installazione dell'impianto. - La regimentazione delle acque meteoriche prevederà la realizzazione di canali di drenaggio e posa di geotessuto naturale lungo le aree più depresse, realizzati mediante ingegneria naturalistica.



<p>1. Garantire l'equilibrio idrogeomorfologico dei bacini idrografici;</p> <p>1.4 Promuovere ed incentivare un'agricoltura meno idroesigente;</p> <p>1.5 Innovare in senso ecologico il ciclo locale dell'acqua.</p>	<p>promuovere tecniche tradizionali e innovative per l'uso efficiente e sostenibile della risorsa idrica;</p>	<ul style="list-style-type: none"> - incentivano un'agricoltura costiera multifunzionale a basso impatto sulla qualità idrologica degli acquiferi e poco idroesigente; - limitano i prelievi idrici in aree sensibili ai fenomeni di salinizzazione. 	<p>Il progetto si inserisce nell'Ambito dell'agrivoltaico alternando a file di pannelli solari la coltivazione di un impianto olivicolo superintensivo, l'irrigazione sarà garantita attraverso impianto di micro-irrigazione gocciogoccia.</p>
<p>1. Garantire l'equilibrio idrogeomorfologico dei bacini idrografici;</p> <p>9. Valorizzare e riqualificare i paesaggi costieri della Puglia.</p>	<ul style="list-style-type: none"> - conservare gli equilibri idrogeologici dei bacini idrografici e della costa. 	<ul style="list-style-type: none"> - approfondiscono il livello di conoscenza delle aree umide costiere, delle foci fluviali e delle aree retrodunali al fine della loro tutela integrata; - prevedono misure per eliminare la presenza di attività incompatibili per il loro forte impatto sulla qualità delle acque quali l'insediamento abusivo, scarichi, l'itticoltura e l'agricoltura intensiva; 	<p>Il progetto si inserisce nell'Ambito dell'agrivoltaico alternando a file di pannelli solari la coltivazione di un impianto olivicolo superintensivo, per diminuire l'impatto d'uso del suolo si garantirà inerbimento permanente all'interno dell'area di installazione dell'impianto.</p>
<p>1. Garantire l'equilibrio idrogeomorfologico dei bacini idrografici;</p> <p>1.3 Garantire la sicurezza idrogeomorfologica del territorio, tutelando le specificità degli assetti naturali</p>	<ul style="list-style-type: none"> - garantire la conservazione dei suoli dai fenomeni erosivi indotti da errate pratiche colturali; 	<ul style="list-style-type: none"> - prevedono misure atte a impedire l'occupazione agricola delle aree golenali e delle aree di pertinenza fluviale; - prevedono forme di riqualificazione naturale delle aree già degradate da attività agricola intensiva, anche al fine di ridurre fenomeni di intensa erosione del suolo. 	<p>L'area di impianto non si inserisce in aree golenali, inoltre per sopperire i fenomeni erosivi sui suoli si prevede inerbimento permanente del Sito associato alla pratica dell'oliveto.</p>
<p>2 – STRUTTURA E COMPONENTI ECOSISTEMICO AMBIENTALI</p>			
<p>2. Migliorare la qualità ambientale del territorio;</p> <p>2.2 Aumentare la connettività e la biodiversità del sistema ambientale regionale;</p> <p>2. Contrastare il consumo di suoli agricoli e naturali a fini infrastrutturali ed edilizi.</p>	<ul style="list-style-type: none"> - salvaguardare e migliorare la funzionalità ecologica. 	<ul style="list-style-type: none"> - approfondiscono il livello di conoscenza delle componenti della Rete ecologica della biodiversità e ne definiscono specificazioni progettuali e normative al fine della sua implementazione; - incentivano la realizzazione del Progetto territoriale per il paesaggio regionale Rete ecologica polivalente; - evitano trasformazioni che compromettano la funzionalità della rete ecologica della biodiversità; 	<p>Grazie alla realizzazione dell'impianto olivicolo, alternato ai moduli fotovoltaici, l'area oggetto di intervento continuerà a mantenere la sua funzione agricola.</p>
<p>-- 2.2 Migliorare la qualità ambientale del territorio.</p> <p>-- 2.3 Valorizzare i corsi d'acqua come corridoi ecologici multifunzionali</p>	<ul style="list-style-type: none"> - tutelare i valori naturali e paesaggistici del sistema idrografico dell'Ofanto e dei suoi affluenti; - tutelare le formazioni forestali meglio evolute; - tutelare il biotopo di Madonna di Ripalta; - valorizzare la funzione naturalistica dell'invaso del Locone anche come componente della rete ecologica REB; 	<ul style="list-style-type: none"> - assicurano la salvaguardia del sistema ambientale del fiume Ofanto e dei suoi affluenti al fine di preservare e implementare la sua funzione di corridoio ecologico multifunzionali di connessione tra la costa e le aree interne; - prevedono misure atte a impedire l'occupazione delle aree di pertinenza fluviale da strutture antropiche ed attività improprie; - evitano ulteriori artificializzazioni delle aree di pertinenza dei corsi d'acqua con sistemazioni idrauliche dal forte impatto sulle dinamiche naturali; - prevedono la rinaturalizzazione dei corsi d'acqua artificializzati. 	<ul style="list-style-type: none"> - Non si evidenzia la presenza di corsi d'acqua significativi all'interno dell'area di installazione dell'impianto. - La regimentazione delle acque meteoriche prevederà la realizzazione di canali di drenaggio e posa di geotessuto naturale lungo le aree più depresse, realizzati mediante ingegneria naturalistica.



<p>-- 2. Migliorare la qualità ambientale del territorio; -- 2.4 Elevare il gradiente ecologico degli agro ecosistemi.</p>	<p>- salvaguardare le pratiche agronomiche che favoriscono la diversità ecologica e il controllo dei processi erosivi;</p>	<p>- individuano le aree dove incentivare l'estensione, il miglioramento e la corretta gestione di pratiche agro-ambientali (come le colture promiscue, l'inerbimento degli oliveti) e le formazioni naturali e seminaturali (come le foraggere permanenti e a pascolo), in coerenza con il Progetto territoriale per il paesaggio regionale Rete ecologica regionale polivalente;</p>	<p>Il progetto si inserisce nell'Ambito dell'agrivoltaico alternando a file di pannelli solari la coltivazione di un impianto olivicolo superintensivo, per diminuire l'impatto d'uso del suolo si garantirà inerbimento permanente all'interno dell'area di installazione dell'impianto.</p>
<p>3 – STRUTTURA E COMPONENTI ANTROPICHE E STORICO – CULTURALI 3.1 – Componenti dei Paesaggi Rurali</p>			
<p>4. Riqualificare e valorizzare i paesaggi rurali storici; 4.1 Valorizzare i caratteri peculiari dei paesaggi rurali storici.</p>	<p>- salvaguardare l'integrità, le trame e i mosaici culturali dei territori rurali di interesse paesaggistico che caratterizzano l'ambito, con particolare riguardo (i) il mosaico perfluviale che caratterizza soprattutto il tratto centrale del corso d'acqua costituito dal vigneto alternato al frutteto e all'oliveto;(ii) gli orti costieri, (iii) i paesaggi della cerealicoltura tradizionale.</p>	<p>- individuano e perimetrano nei propri strumenti di pianificazione, i paesaggi rurali descritti a fianco e gli elementi che li compongono al fine di tutelarne l'integrità, con particolare riferimento alle opere di rilevante trasformazione territoriale, quali i fotovoltaici al suolo che occupano grandi superfici; - incentivano le produzioni tipiche di qualità e le molteplici cultivar storiche anche come fattore di competitività del turismo dei circuiti enogastronomici.</p>	<p>L'area di impianto non risulta essere localizzata all'interno del contesto dei Paesaggi Rurali</p>
<p>4. Riqualificare e valorizzare i paesaggi rurali storici; 4.1 Valorizzare i caratteri peculiari dei paesaggi rurali storici; 4.4 Valorizzare l'edilizia e manufatti rurali tradizionali anche in chiave di ospitalità agrituristica; 5. Valorizzare il patrimonio identitario culturale insediativo;</p>	<p>- conservare e valorizzare l'edilizia e i manufatti rurali storici diffusi e il loro contesto di riferimento attraverso una conversione multifunzionale dell'agricoltura.</p>	<p>- individuano l'edilizia rurale storica in particolare le masserie cerealicole al fine della loro conservazione, estesa anche ai contesti di pertinenza; - promuovono misure atte a contrastare l'abbandono del patrimonio insediativo rurale in particolare dei borghi e dei poderi della Riforma, (ad esempio) attraverso il sostegno alla funzione produttiva di prodotti di qualità e l'integrazione dell'attività con l'accoglienza turistica;</p>	<p>Non si evidenzia la presenza di manufatti rurali storici all'interno dell'Area di Installazione dell'Impianto</p>
<p>5. Valorizzare il patrimonio identitario culturale - insediativo; 5.1 Riconoscere e valorizzare i beni culturali come sistemi territoriali integrati.</p>	<p>- valorizzare i sistemi dei beni culturali nei contesti agroambientali;</p>	<p>promuovono la fruizione dei contesti topografici stratificati (CTS) di Ascoli Satriano- Corleto; Canne della Battaglia e Canosa in coerenza con le indicazioni dei Progetti territoriali per il paesaggio regionale del PPTR Sistema infrastrutturale per la Mobilità dolce e Sistemi territoriali per la fruizione dei beni patrimoniali; - promuovono la conservazione e valorizzazione dei valori patrimoniali archeologici e monumentali, attraverso la tutela dei valori del contesto e conservando il paesaggio rurale per integrare la dimensione paesistica con quella culturale del bene patrimoniale.</p>	<p>Non si evidenzia la presenza di manufatti rurali storici all'interno dell'Area di Installazione dell'Impianto, si evidenzia inoltre che sulla fascia di rispetto dei tratturi sarà localizzata solamente la recinzione dell'Impianto e lo stesso sarà completamente mitigato</p>
<p>3 – STRUTTURA E COMPONENTI ANTROPICHE E STORICO – CULTURALI 3.3 – Componenti visivo percettive</p>			



<p>3. Valorizzare i paesaggi e le figure territoriali di lunga durata.</p>	<p>- salvaguardare e valorizzare le componenti delle figure territoriali dell'ambito descritte nella sezione B.2 della scheda, in coerenza con le relative Regole di riproducibilità (sezione B.2.3.1);</p>	<p>- impediscono le trasformazioni territoriali (nuovi insediamenti residenziali turistici e produttivi, nuove infrastrutture, rimboschimenti, impianti tecnologici e di produzione energetica) che alterino o compromettano le componenti e le relazioni funzionali, storiche, visive, culturali, simboliche ed ecologiche che caratterizzano la struttura delle figure territoriali;</p> <p>- individuano gli elementi detrattori che alterano o interferiscono con le componenti descritte nella sezione B.2 della scheda, compromettendo l'integrità e la coerenza delle relazioni funzionali, storiche, visive, culturali, simboliche, ecologiche, e ne mitigano gli impatti;</p>	<p>è garantita la salvaguardia delle invariati strutturali</p>
<p>7. Valorizzare la struttura estetico-percettiva dei paesaggi della Puglia</p> <p>7.1 Salvaguardare i grandi scenari caratterizzanti l'immagine regionale</p>	<p>- salvaguardare gli orizzonti persistenti dell'ambito con particolare attenzione a quelli individuati dal PPTR (vedi sezione A.3.5 della scheda);</p>	<p>- individuano cartograficamente ulteriori orizzonti persistenti che rappresentino riferimenti visivi significativi nell'attraversamento dei paesaggi dell'ambito al fine di garantirne la tutela;</p> <p>- impediscono le trasformazioni territoriali che alterino il profilo degli orizzonti persistenti o interferiscano con i quadri delle visuali panoramiche;</p>	<p>Il Sito non risulta essere interessato da coni visuali, punti panoramici, strade panoramiche e a valenza paesaggistica.</p> <p>L'intervento inoltre è mitigato tramite una quinta arbustiva</p>
<p>7. Valorizzare la struttura estetico-percettiva dei paesaggi della Puglia</p> <p>7.1 Salvaguardare i grandi scenari caratterizzanti l'immagine regionale</p>	<p>- salvaguardare le visuali panoramiche di rilevante valore paesaggistico, caratterizzate da particolari valenze ambientali, naturalistiche e storico culturali, e da contesti rurali di particolare valore testimoniale;</p>	<p>- individuano cartograficamente le visuali di rilevante valore paesaggistico che caratterizzano l'identità dell'ambito, al fine di garantirne la tutela e la valorizzazione;</p> <p>- impediscono le trasformazioni territoriali che interferiscano con i quadri delle visuali panoramiche o comunque compromettano le particolari valenze ambientali storico culturali che le caratterizzano;</p> <p>- valorizzano le visuali panoramiche come risorsa per la promozione, anche economica, dell'ambito, per la fruizione culturale - paesaggistica e l'aggregazione sociale;</p>	<p>Il Sito non risulta essere interessato da coni visuali, punti panoramici, strade panoramiche e a valenza paesaggistica.</p> <p>L'intervento inoltre è mitigato tramite una quinta arbustiva.</p>
<p>5. Valorizzare il patrimonio identitario culturale - insediativo;</p> <p>5.1 Riconoscere e valorizzare i beni culturali come sistemi territoriali integrati;</p> <p>5.2 Trattare i beni culturali (puntuali e areali) in quanto sistemi territoriali integrati nelle figure territoriali e paesistiche di appartenenza per la loro valorizzazione complessiva;</p> <p>7. Valorizzare la struttura estetico - percettiva dei paesaggi della Puglia;</p> <p>7.2 Salvaguardare i punti panoramici e le visuali panoramiche (bacini visuali, fulcri visivi).</p>	<p>- salvaguardare, riqualificare e valorizzare i punti panoramici posti in corrispondenza dei nuclei insediativi principali, dei castelli e di qualsiasi altro bene architettonico e culturale posto in posizione orografica privilegiata, dal quale sia possibile cogliere visuali panoramiche di insieme dei paesaggi identificativi delle figure territoriali dell'ambito, nonché i punti panoramici posti in corrispondenza dei terrazzi naturali accessibili tramite la rete viaria o i percorsi e sentieri ciclo-pedonali.</p> <p>Con particolare riferimento alle componenti elencate nella sezione A.3.6 della scheda;</p>	<p>- verificano i punti panoramici potenziali indicati dal PPTR ed individuano cartograficamente gli altri siti naturali o antropico - culturali da cui è possibile cogliere visuali panoramiche di insieme delle "figure territoriali", così come descritte nella Sezione B delle schede, al fine di tutelarli e promuovere la fruizione paesaggistica dell'ambito;</p> <p>- individuano i corrispondenti con visuali e le aree di visuale in essi ricadenti al fine di garantirne la tutela;</p> <p>- impediscono modifiche allo stato dei luoghi che interferiscano con i con visuali formati dal punto di vista e dalle linee di sviluppo del panorama;</p> <p>- riducono gli ostacoli che impediscano l'accesso al belvedere o ne compromettano il campo di percezione visiva e definiscono le misure necessarie a migliorarne l'accessibilità;</p> <p>- individuano gli elementi detrattori che interferiscono con i con visuali e stabiliscono le azioni più opportune per un ripristino del valore paesaggistico dei luoghi e per il miglioramento della percezione visiva dagli stessi;</p> <p>- promuovono i punti panoramici come risorsa per la fruizione paesaggistica dell'ambito in quanto punti di accesso visuale preferenziali alle figure territoriali e alle bellezze panoramiche in coerenza con le indicazioni dei Progetti territoriali per il paesaggio regionale del PPTR Sistema infrastrutturale per la</p>	<p>Il Sito non risulta essere interessato da con visuali, punti panoramici, strade panoramiche e a valenza paesaggistica.</p> <p>L'intervento inoltre è mitigato tramite una quinta arbustiva.</p>



<p>5. Valorizzare il patrimonio identitario culturale - insediativo;</p> <p>5.6 Riquilibrare e recuperare l'uso delle infrastrutture storiche (strade, ferrovie, sentieri, tratturi);</p> <p>7. Valorizzare la struttura estetico - percettiva dei paesaggi della Puglia;</p> <p>7.3 Salvaguardare e valorizzare le strade, le ferrovie e i percorsi panoramici e di interesse paesistico - ambientale.</p>	<p>- salvaguardare, riquilibrare e valorizzare i percorsi, le strade e le ferrovie dai quali è possibile percepire visuali significative dell'ambito. Con particolare riferimento alle componenti elencate nella sezione A.3.6 della scheda;</p>	<p>Mobilità dolce e Sistemi territoriali per la fruizione dei beni patrimoniali;</p> <p>- implementano l'elenco delle strade panoramiche indicate dal PPTR (Progetti territoriali per il paesaggio regionale del PPTR Sistema infrastrutturale per la Mobilità dolce);</p> <p>- ed individuano cartograficamente le altre strade da cui è possibile cogliere visuali di insieme delle figure territoriali dell'ambito;</p> <p>- individuano fasce di rispetto a tutela della fruibilità visiva dei paesaggi attraversati e impediscono le trasformazioni territoriali lungo i margini stradali che compromettano le visuali panoramiche;</p> <p>- definiscono i criteri per la realizzazione delle opere di corredo alle infrastrutture per la mobilità (aree di sosta attrezzate, segnaletica e cartellonistica, barriere acustiche) in funzione della limitazione degli impatti sui quadri paesaggistici;</p> <p>- indicano gli elementi detrattori che interferiscono con le visuali panoramiche e stabiliscono le azioni più opportune per un ripristino del valore paesaggistico della strada.</p> <p>- valorizzano le strade panoramiche come risorsa per la fruizione paesaggistica dell'ambito in quanto canali di accesso visuale preferenziali alle figure territoriali e alle bellezze panoramiche, in coerenza con le indicazioni dei Progetti territoriali per il paesaggio regionale del PPTR Sistema infrastrutturale per la Mobilità dolce;</p>	<p>Il Sito non risulta essere interessato da coni visuali, punti panoramici, strade panoramiche e a valenza paesaggistica.</p> <p>L'intervento inoltre è mitigato tramite una quinta arbustiva.</p>
---	--	---	---

3.2.2.1 Usi Civici

Gli Usi Civici sono diritti perpetui spettanti ai membri di una collettività (comune, associazione) come tali, su beni appartenenti al demanio, o a un comune, o a un privato.

Gli Usi Civici sono Normati da Leggi Nazionali:

- Legge n. 1766 del 1927;
- Regio decreto n. 332 del 1928,

leggi Stati di Affrancazione:

- Legge n. 998 del 1925;
- Legge n. 701 del 1952,

leggi Regionali:

- Legge regionale n. 7 del 1998;
- Legge regionale n. 17 del 1999;
- Legge regionale n. 35 del 1999;
- Legge regionale n. 14 del 2001;
- Legge regionale n. 32 del 2001;
- Legge regionale n. 14 del 2004;
- Legge regionale n. 19 del 2007;
- Legge regionale n. 7 del 1998 (aggiornamento 2018).

La regione Puglia a partire dal 2019 ha avviato la ricognizione (distinta per Comune) delle terre gravate da uso civico, con georeferenziazione dei dati. Tali risultanze sono consultabili sul PPTR (Piano Paesaggistico Territoriale Regionale) tra i Comuni validati.



Figura 3.5: Individuazione dei Territori Soggetti a Usi Civici

Il Sito oggetto della seguente Relazione Paesaggistica e la linea di connessione risultano essere esclusi dalla presenza di Territori soggetti a Usi Civici

3.2.3 PIANIFICAZIONE PROVINCIALE

3.2.4 Piano Territoriale di Coordinamento Provinciale (PTCP)

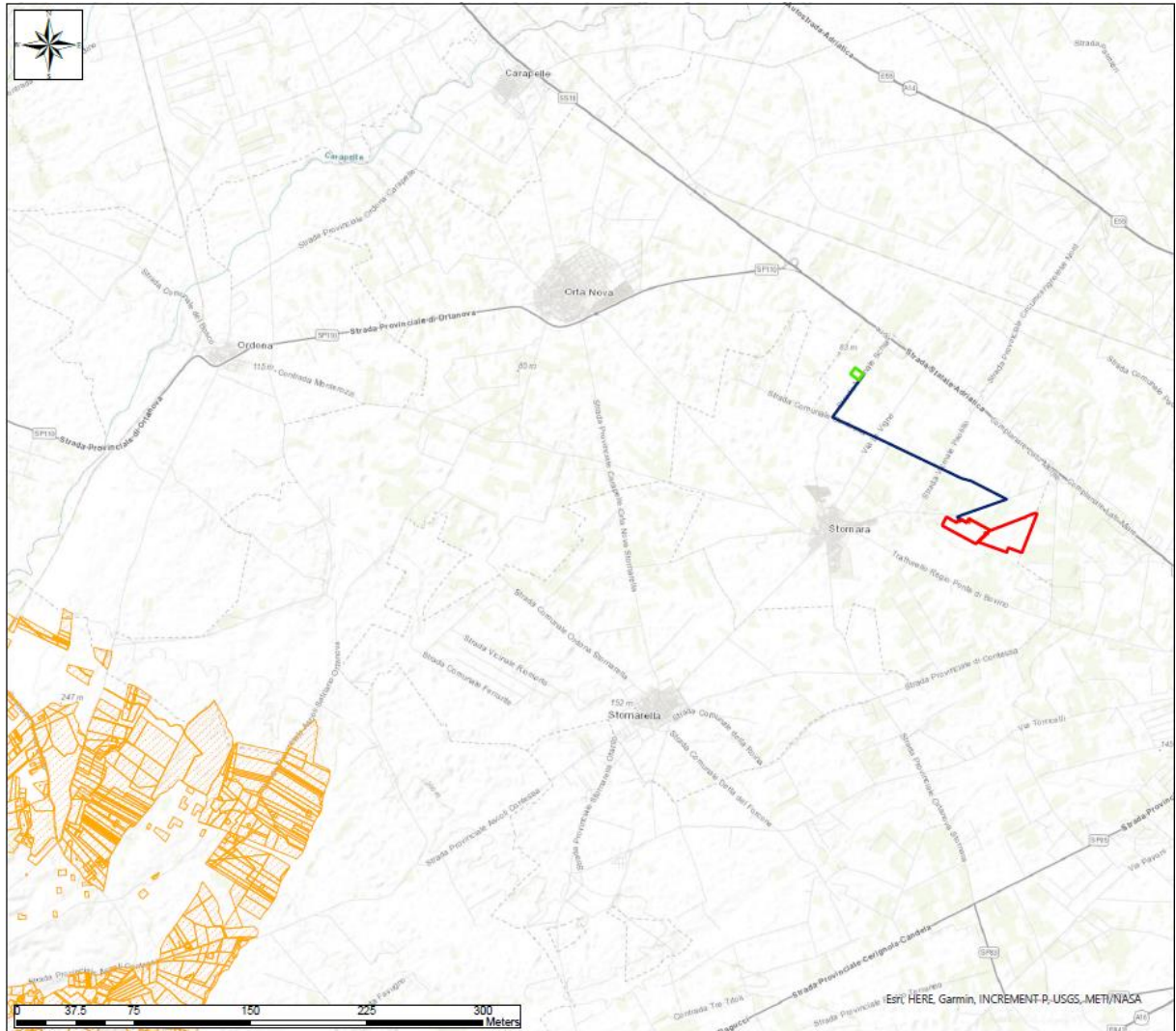
Il Piano Territoriale di Coordinamento Provinciale è stato approvato con delibera di G.R. 3 Agosto 2007 n. 1328. Il piano:

- Stabilisce le invarianti storico – culturali e paesaggistico – ambientali, specificando e integrando le previsioni della pianificazione paesaggistica regionale, attraverso l’indicazione delle parti del territorio e dei beni di rilevante interesse paesaggistico, ambientale, naturalistico e storico – culturale da sottoporre a specifica normativa d’uso per la loro tutela e valorizzazione;
- Individua le diverse destinazioni del territorio provinciale in relazione alla prevalente vocazione delle sue parti e alle analoghe tendenze di trasformazione, indicando i criteri, gli indirizzi e le politiche per favorire l’uso integrato delle risorse;



- Individua le invarianti strutturali, attraverso la localizzazione di massima delle infrastrutture per i servizi di interesse provinciale, dei principali impianti che assicurano l'efficienza e la qualità ecologica e funzionale del territorio provinciale e dei nodi specializzati;
- Individua le linee di intervento per la sistemazione idrica, idrogeologica ed idraulico – forestale ed in genere per il consolidamento del suolo e la regimazione delle acque, indicando le aree che, sulla base delle caratteristiche geologiche, idrogeologiche e sismiche del territorio, richiedono ulteriori studi ed indagini nell'ambito degli strumenti urbanistici comunali;
- Disciplina il sistema delle qualità del territorio provinciale.

Inoltre il Piano:

- Definisce le strategie e gli indirizzi degli ambiti paesaggistici, da sviluppare negli strumenti urbanistici comunali;
- Contiene indirizzi per la pianificazione urbanistica comunale, in particolare definisce i criteri per l'individuazione dei contesti territoriali da sviluppare nei piani comunali definendo i criteri per l'identificazione degli scenari di sviluppo urbano e territoriale in coerenza con il rango e il ruolo dei centri abitati nel sistema insediativo provinciale e per l'individuazione, negli strumenti urbanistici comunali, dei contesti urbani ove svolgere politiche di intervento urbanistico volte alla conservazione dei tessuti urbani di valenza storica, al consolidamento, miglioramento e riqualificazione della città esistente e alla realizzazione di insediamenti di nuovo impianto. Individuando contesti rurali di interesse sovracomunale e la relativa disciplina di tutela, di gestione sostenibile e sull'edificabilità.

Si riportano di seguito gli stralci cartografici del piano.



Figura 3.6: PTCP: Vulnerabilità degli acquiferi

Il sito ricade in territorio rurale ad Elevata vulnerabilità degli acquiferi, nei quali non sono ammessi:

- nuovi impianti per zootecnia di carattere industriale;
- nuovi impianti di itticoltura intensiva;
- nuove manifatture a forte capacità di inquinamento;
- nuove centrali termoelettriche;
- nuovi depositi a cielo aperto e altri stoccaggi di materiali inquinanti idroveicolabili;
- la realizzazione e l'ampliamento di discariche, se non per i materiali di risulta dell'attività edilizia completamente inertizzati.

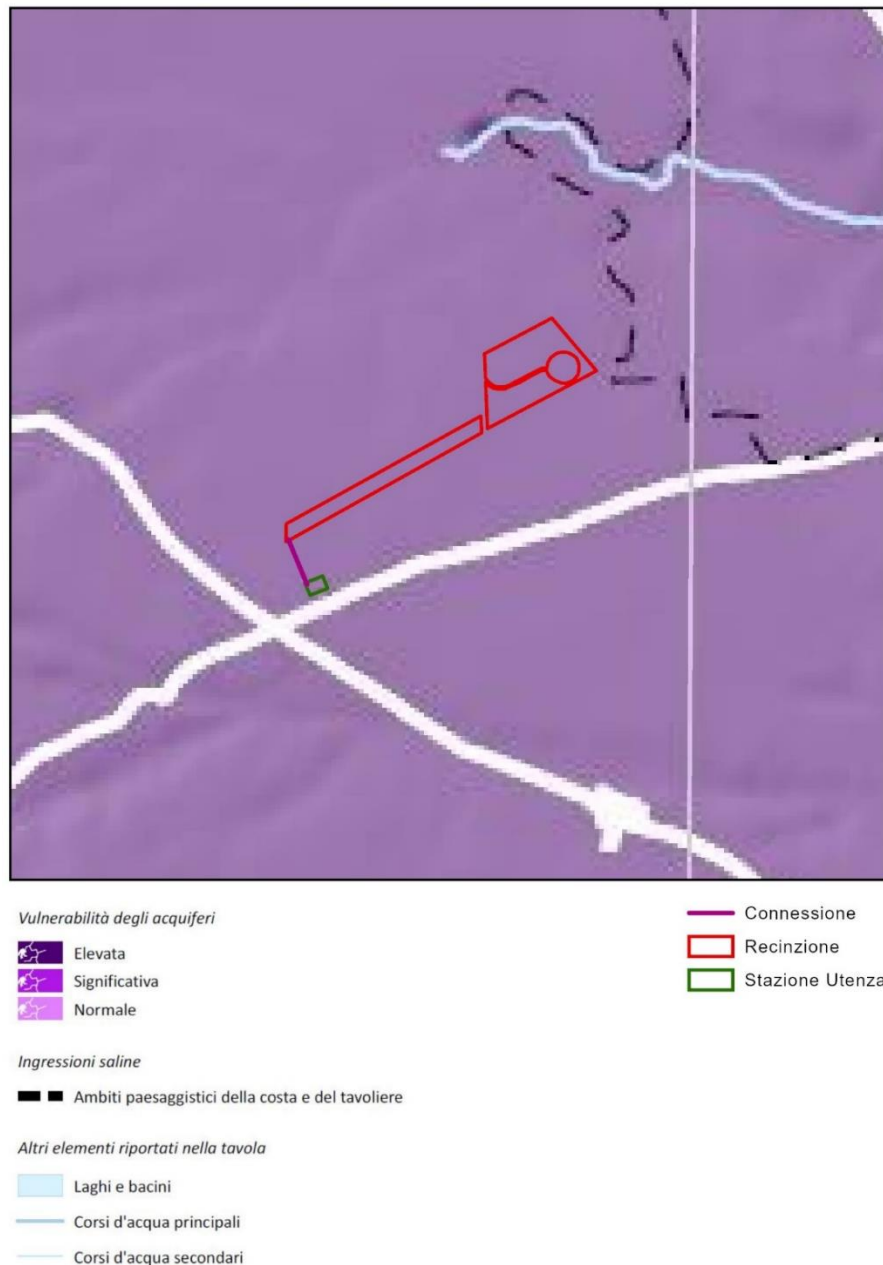

Figura 3.7: PTCP: Elementi di matrice naturale

La Tavola B1 “Elementi di matrice naturale” individua elementi paesaggistici di matrice naturale al fine della corretta gestione del territorio e della tutela del paesaggio e dell’ambiente e ne disciplina gli usi e le trasformazioni ammissibili.

Ogni elemento del sito risulta essere caratterizzato da uso del suolo principalmente agricolo (“Aree agricole”).

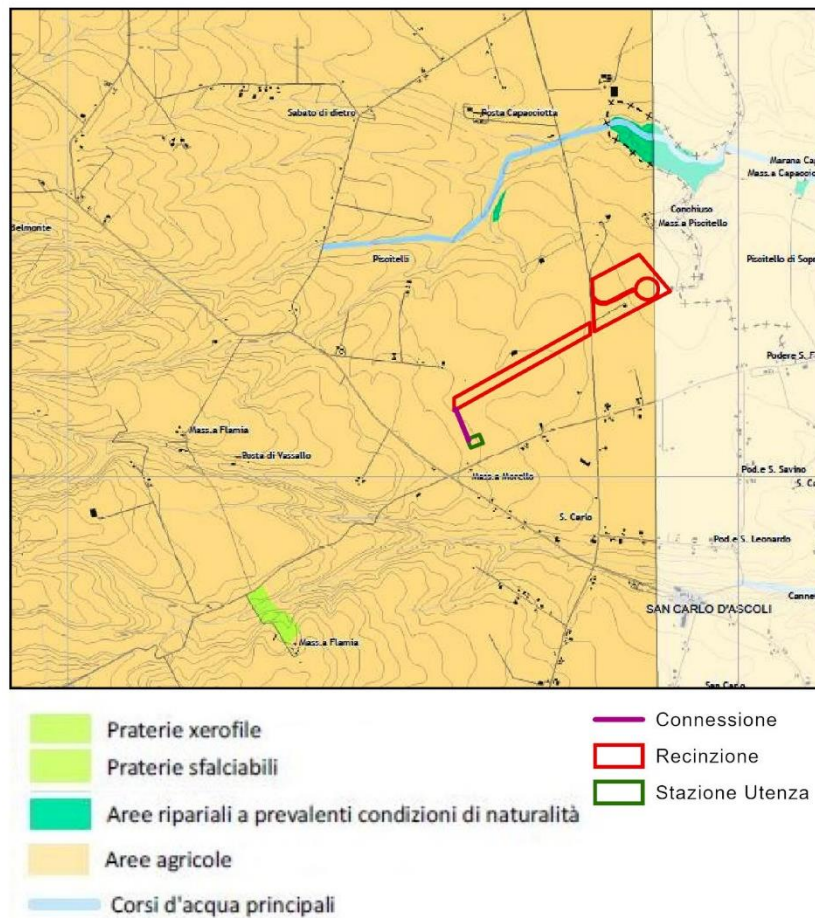

Figura 3.8: PTCP: Tutela dell'identità culturale: elementi di matrice antropica

Nel presente stralcio cartografico della Tavola B2 "Tutela dell'Identità culturale" si osserva che il sito di interesse si interseca con la rete Tratturi. Tuttavia, dalle Componenti culturali e insediative del Piano Paesaggistico Territoriale Regionale (Figura 3.8), non si riconoscono interferenze con la Rete tratturi, ma solo con la fascia di rispetto di 30 metri dalla medesima.

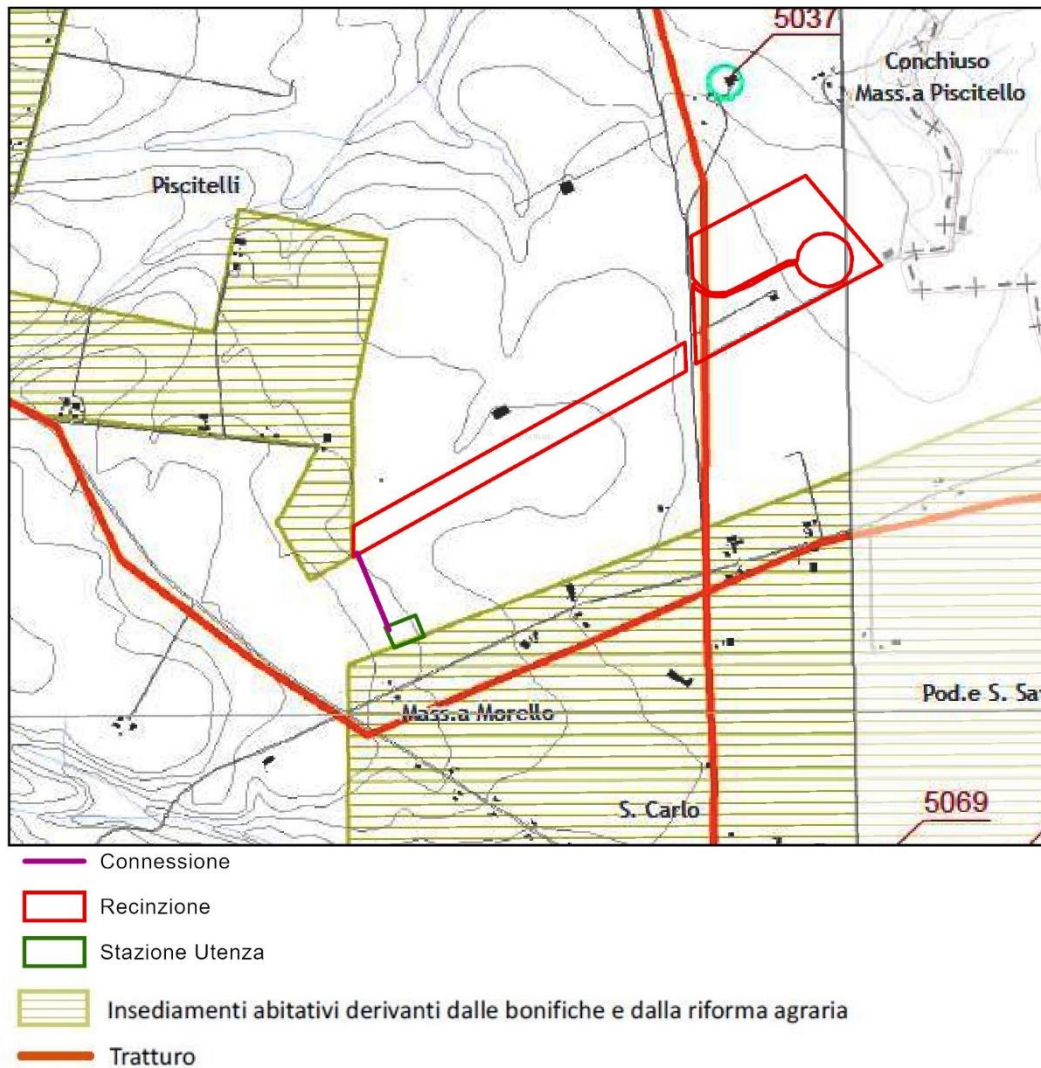

Figura 3.9: PTCP: Assetto territoriale

Il sito oggetto della presente Relazione Paesaggistica rientra interamente all'interno dei contesti rurali "produttivi".

Il PTCP identifica questa porzione del territorio rurale dell'Ofanto come caratterizzata dalla presenza di tessuto di aziende agricole che mantengono una elevata rilevanza economica e determinano una specifica connotazione del paesaggio rurale, caratterizzato da una rarefazione degli elementi diffusi di naturalità impoverimento delle risorse ambientali e paesaggistiche e una semplificazione della rete scolante.

Gli strumenti urbanistici comunali:

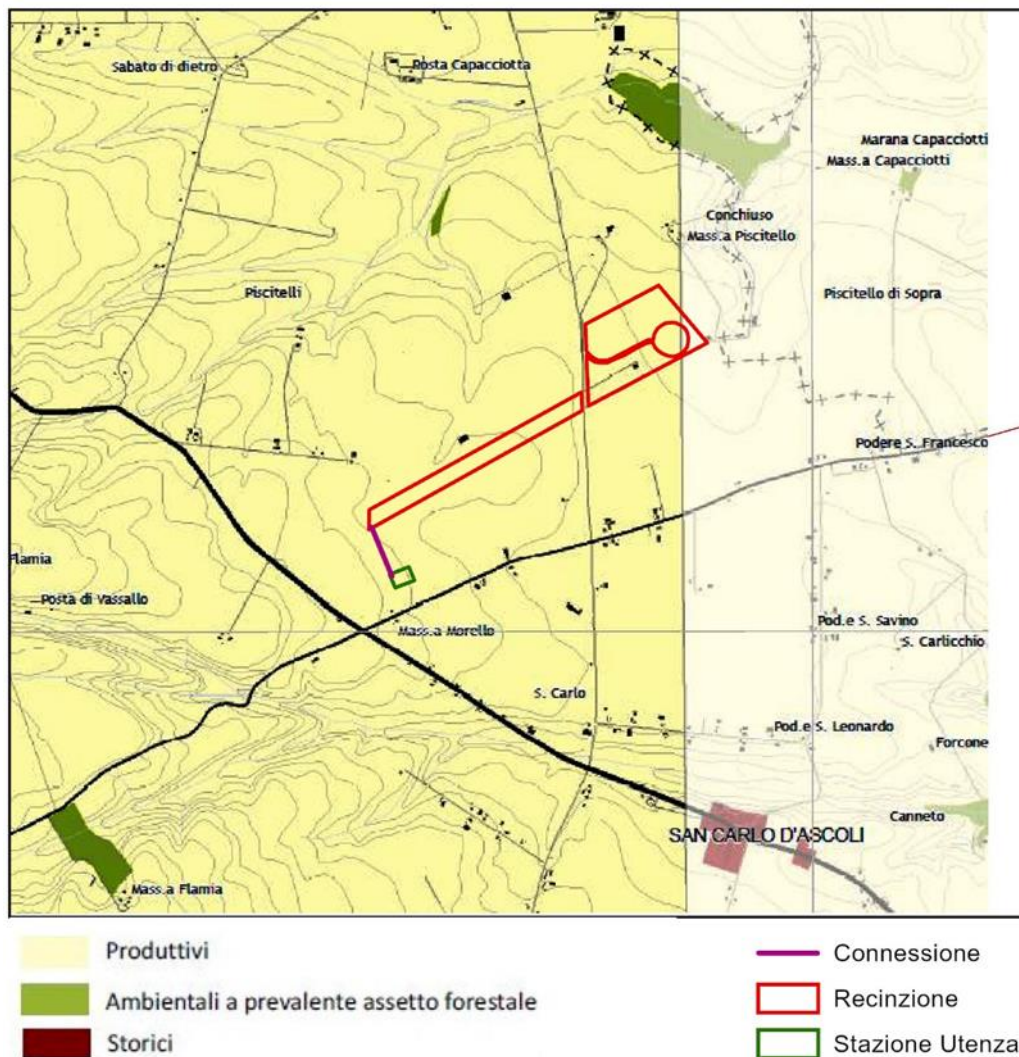
- Tutelano e conservano il sistema dei suoli agricoli produttivi, escludendone l'inserimento di nuovi usi e attività non strettamente connesse con l'attività agricola;
- Favoriscono lo sviluppo ambientale sostenibile delle aziende agricole, consentendo interventi edilizi volti ad assicurare dotazioni infrastrutturali, attrezzature legate al ciclo produttivo agricolo ed al trattamento ed alla mitigazione delle emissioni inquinanti, la trasformazione e l'ammodernamento delle sedi operative aziendali ivi compresi i locali adibiti ad abitazione e ad edifici per ospitare lavoratori stagionali.

L'Articolo III.39 "Contesto Rurale a prevalente valore ambientale e paesaggistico" indica che si intende per contesto rurale a valore ambientale e paesaggistico, la parte di territorio prevalentemente non



utilizzata né potenzialmente utilizzabile per l'attività agricola in conseguenza dei caratteri fisico ambientali e naturali propri e/o specifiche disposizioni regolamentari che ne tutelano le funzioni intrinseche. Si tratta di aree rurali che, per caratteristiche naturali, ambientali, morfologiche, pedologiche e climatiche, non risultano compatibili con la attività agricole, ma adatte alla evoluzione dei processi di naturalizzazione. Sono caratterizzate dalla presenza di aree boscate, vegetazione spontanea di pregio, laghi, bacini, corsi d'acqua e zone umide. In questi contesti permangono anche attività agricole e zootecniche storicamente consolidate, legate alla silvicoltura a coltivazioni arboree quali ulivi e vigneti, al pascolo e al seminativo alla cui permanenza si riconosce un valore ambientale e paesaggistico in relazione agli specifici caratteri identitari dei luoghi.

Questi contesti si articolano in 2 tipologie:

- a indirizzo naturalistico, pascolativo e forestale, comprendente aree rurali che per caratteristiche naturali, ambientali, morfologiche, pedologiche, climatiche risultano compatibili con la forestazione sostenibile, con il pascolamento, ovvero con l'evoluzione di processi di naturalizzazione. Sono caratterizzate dalla presenza di aree forestali, praterie, vegetazione spontanea di pregio, laghi, bacini e corsi d'acqua, aree umide, ma anche aree naturali protette (parchi, riserve naturali, ecc.) disciplinate da specifiche leggi nazionali e regionali che regolano la materia;
- a indirizzo agricolo, comprendente aree agricole e zootecniche storicamente consolidate, legate a coltivazioni arboree tradizionali (in prevalenza oliveto, ma anche vigneto) o al seminativo, di cui si riconosce il valore ambientale e paesaggistico in relazione a specifici caratteri identitari dei luoghi.

L'Articolo III.40 "*Obiettivi ed indirizzi per la pianificazione territoriale e urbanistica*" indica che per queste aree gli strumenti di pianificazione assicurano:

- La conservazione o la ricostruzione del paesaggio rurale a prevalenza naturale ed il relativo patrimonio di biodiversità, delle singole specie animali o vegetali, dei relativi habitat e delle associazioni vegetali e forestali;
- La salvaguardia delle attività agro-silvo-pastorali, ambientalmente sostenibili e dei valori antropologici, archeologici, storici ed architettonici presenti sul territorio;
- la salvaguardia e la ricostruzione dei processi naturali, degli equilibri idraulici ed idrogeologici e degli equilibri ecologici e, in ogni caso, la salvaguardia degli elementi identitari del territorio.

In particolare per i contesti rurali a prevalente valore ambientale e paesaggistico a indirizzo naturalistico:

- Gli strumenti di pianificazione incentivano le attività di presidio, tutela e gestione sostenibile delle aree boscate, arbustive e a prateria, con la finalità generale di costruzione della rete ecologica provinciale, mediante obiettivi specifici di mantenimento delle attività tradizionali legate alla silvicoltura ed alla zootecnia, di miglioramento della qualità ecologica e della diversità delle cenosi naturali, di tutela dei paesaggi, di salvaguardia o ricostituzione dei processi naturali, degli equilibri idrologici e idrogeologici;
- Sono soggetti a vincolo di inedificabilità, seppure le superfici forestali e pascolative aziendali concorrano al computo delle superfici aziendali alle quali è riferita l'edificabilità rurale. In queste aree gli strumenti di pianificazione promuovono lo sviluppo di attività integrative del reddito forestale e zootecnico, attraverso l'offerta di servizi ambientali, ricreativi, per il tempo libero e per l'agriturismo, mediante il recupero del patrimonio edilizio esistente.

Si sottolinea che l'intento progettuale prevede l'integrazione tra la realizzazione di un impianto fotovoltaico e di un impianto olivicolo super-intensivo.

È previsto l'inerbimento dell'area libera sotto i pannelli e tra le file verranno gestite ove compatibile tramite la pratica del sovescio inoltre, si prevede la trinciatura delle potature degli ulivi, pratica



agronomica consistente nell'interramento di apposite colture allo scopo di mantenere o aumentare la fertilità del terreno;

L'impianto sarà completamente mitigato, tramite la realizzazione di una quinta arboreo arbustiva che dovrà imitare un'area di macchia mediterranea spontanea ma al tempo stesso funzionale alla mitigazione dell'impatto visivo evitando fenomeni di ombreggiamento nel campo fotovoltaico;

Tutto ciò considerato **si ritiene il progetto compatibile con le previsioni del piano.**

3.3 PIANIFICAZIONE COMUNALE

Il Sito oggetto della presente Relazione Paesaggistica ricade nel Comune di Ascoli Satriano.

3.3.1 Piano Regolatore Generale del Comune di Ascoli Satriano

Il vigente PUG- Piano Urbanistico Generale di Ascoli Satriano - a seguito di Deliberazione di Consiglio Comunale – Approvazione definitiva del PUG, del 29/05/2008 n. 33 e di Deliberazione di Giunta Regionale - Piano Urbanistico Generale (P.U.G.). Legge regionale 27/07/2001, n. 20. Recepimento determinazioni di adeguamento assunte nella Conferenza di Servizi indetta ai sensi dell'art. 11 comma Legge regionale n. 20/2001. Attestazione di compatibilità, del 25/06/2008 n. 1043 – ha acquistato efficacia dal 18/07/2008.

A seguito dell'adeguamento del Piano Urbanistico Generale alle prescrizioni del Piano Paesaggistico Territoriale Regionale i seguenti stralci, rielaborati dal Comune di Ascoli Satriano trovano riscontro con le indicazioni normative del PPTR, così come gli elaborati grafici costituenti il seguente Piano che risultano essere suddivisi per strutture, così come quelli del PPTR.

Le strutture individuate dal Comune di Ascoli Satriano sono le seguenti:

- Struttura Idro-Geomorfologica;
- Struttura Ecosistemico – Ambientale;
- Struttura Antropica – Storico/Culturale;
- Struttura dei Valori Percettivi.

Il Sito in oggetto rientra all'interno delle aree definite come "Zone per l'attività agricola", l'intera zona trova riscontro all'interno dell'Art. 4.02/adeq delle Norme Tecniche di Attuazione del Piano Urbanistico Generale del Comune di Ascoli Satriano.

L'articolo 4.02/adeq, inoltre suddivide al suo interno le strutture individuate dal Piano Comunali in conformità con il Piano Regionale, individuando per ogni struttura la Norma Tecnica di Attuazione di riferimento del Piano Paesaggistico Territoriale Regionale.

Il sito in oggetto interferisce con la Struttura Antropica – Storico/Culturale e con la Struttura dei Valori Percettivi. Di seguito si riportano gli stralci dei relativi elaborati del Piano Urbanistico Generale.



Figura 3.10: PUG - Struttura Antropica - Storico Culturale

Il P.U.G di Ascoli Satriano, in conformità con il PPTR individua quali componenti del paesaggio appartengono ai Beni paesaggisti e quali agli Ulteriori contesti.

I beni paesaggistico sono costituiti da:

- Immobili e aree di notevole interesse pubblico;
- Zone gravate da usi civici;
- Zone di interesse archeologico.

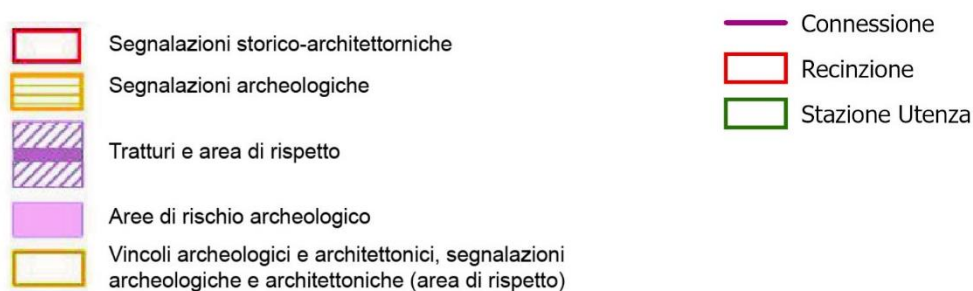
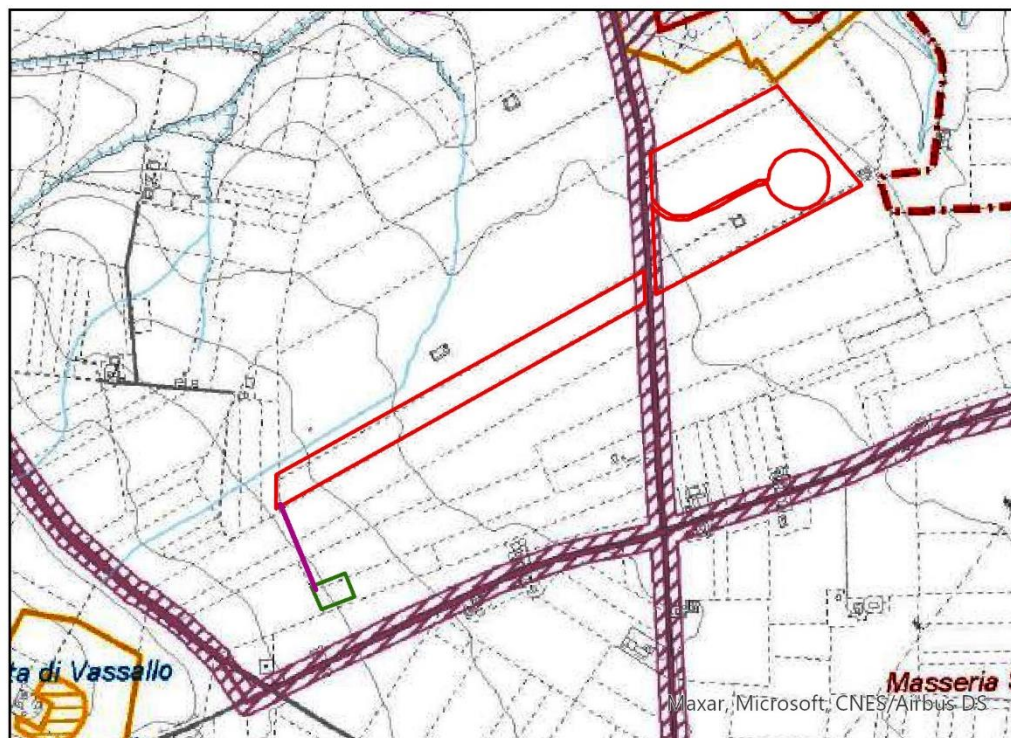
Gli ulteriori contesti sono costituiti da:

- Città consolidata;
- Testimonianze di stratificazione insediativa;
- Area di rispetto delle componenti culturali e insediative;
- Paesaggi rurali.

Il sito oggetto della presente relazione è soggetto alla presenza di Aree di Rispetto dalla Rete Tratturi, appartenenti al sistema delle "componenti culturali e insediative" del PPTR. L'Area di Rispetto individuata è rispettiva del tratturo denominato "Regio Tratturello - Foggia - Ordona Lavello".



L'Articolo 82 "Misure di salvaguardia e di utilizzazione per l'area di rispetto delle componenti culturali insediative" considera inammissibili tutti i piani, progetti e interventi in contrasto con gli obiettivi di qualità e le normative in uso, che comportano:

- qualsiasi trasformazione che possa compromettere la conservazione dei siti interessati dalla presenza e/o stratificazione di beni storico-culturali;
- realizzazione di nuove costruzioni, impianti e, in genere, opere di qualsiasi specie, anche se di carattere provvisorio;
- realizzazione e ampliamento di impianti per lo smaltimento e il recupero dei rifiuti e per la depurazione delle acque reflue;
- realizzazione e ampliamento di impianti per la produzione di energia, fatta eccezione per gli interventi indicati nella parte seconda dell'elaborato del PPTR 4.4.1 - Linee guida sulla progettazione e localizzazione di impianti di energia rinnovabile;
- nuove attività estrattive e ampliamenti;
- escavazioni ed estrazioni di materiali;
- realizzazione di gasdotti, elettrodotti, linee telefoniche o elettriche e delle relative opere accessorie fuori terra (cabine di trasformazione, di pressurizzazione, di conversione, di sezionamento, di manovra ecc.); è fatta eccezione, nelle sole aree prive di qualsiasi viabilità, per le opere elettriche in media e bassa tensione necessarie agli allacciamenti delle forniture di energia elettrica; sono invece ammissibili tutti gli impianti a rete se interrati sotto strada esistente ovvero in attraversamento trasversale utilizzando tecniche non invasive che interessino il percorso più breve possibile;
- costruzione di strade che comportino rilevanti movimenti di terra o compromissione del paesaggio (ad esempio, in trincea, rilevato, viadotto).

Fatta salva la procedura di accertamento di compatibilità paesaggistica, sono ammissibili i seguenti interventi:

- ristrutturazione di manufatti edilizi ed attrezzature legittimamente esistenti, con esclusione della demolizione e ricostruzione per i soli manufatti di riconosciuto valore culturale e/o identitario, che mantengano, recuperino o ripristinino le caratteristiche costruttive, le tipologie, i materiali, i colori tradizionali del luogo evitando l'inserimento di elementi dissonanti;
- realizzazione di strutture facilmente rimovibili, connesse con la tutela e valorizzazione delle testimonianze della stratificazione;
- demolizione e ricostruzione di edifici esistenti e di infrastrutture stabili legittimamente esistenti privi di valore culturale e/o identitario, garantendo il rispetto dei caratteri storico-tipologici ed evitando l'inserimento di elementi dissonanti, o prevedendo la delocalizzazione al di fuori della fascia tutelata, anche attraverso specifiche incentivazioni previste da norme comunitarie, nazionali o regionali o atti di governo del territorio;
- realizzazione di infrastrutture a rete necessarie alla valorizzazione e tutela dei siti o al servizio degli insediamenti esistenti, purché la posizione e la disposizione planimetrica dei tracciati non compromettano i valori storico-culturali e paesaggistici;
- adeguamento delle sezioni e dei tracciati viari esistenti nel rispetto della vegetazione ad alto e medio fusto e arbustiva presente e migliorandone l'inserimento paesaggistico;
- realizzazione di annessi rustici e di altre strutture connesse alle attività agro-silvo-pastorali e ad altre attività di tipo abitativo e turistico-ricettivo. I manufatti consentiti dovranno essere realizzati preferibilmente in adiacenza alle strutture esistenti, essere dimensionalmente compatibili con le preesistenze e i caratteri del sito e dovranno garantire il mantenimento, il recupero o il ripristino di tipologie, materiali, colori coerenti con i caratteri paesaggistici, evitando l'inserimento di elementi dissonanti e privilegiando l'uso di tecnologie ecocompatibili.



Figura 3.11: PUG: Struttura dei valori percettivi

In conformità con il PPTR il Piano Urbanistico Generale di Ascoli Satriano individua le componenti dei valori percettivi, questi sono:

- Strade a valenza paesaggistica;
- Strade panoramiche;
- Punti panoramici;
- Coni visuali.

Il Sito coinvolto dalla realizzazione dell’impianto Agrivoltaico risulta essere caratterizzato dalla presenza di Zone per attività agricole, quali territori a “Media Visibilità”.

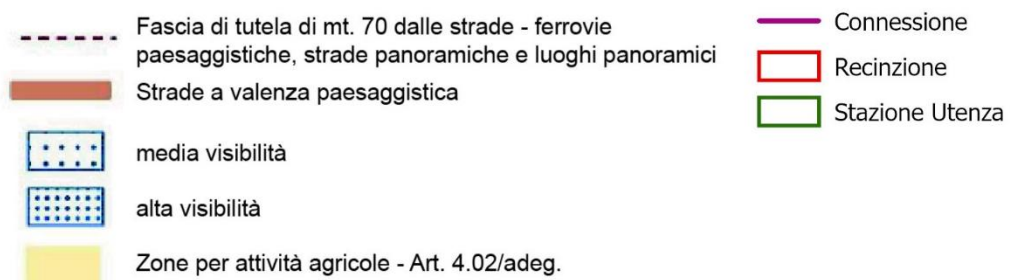
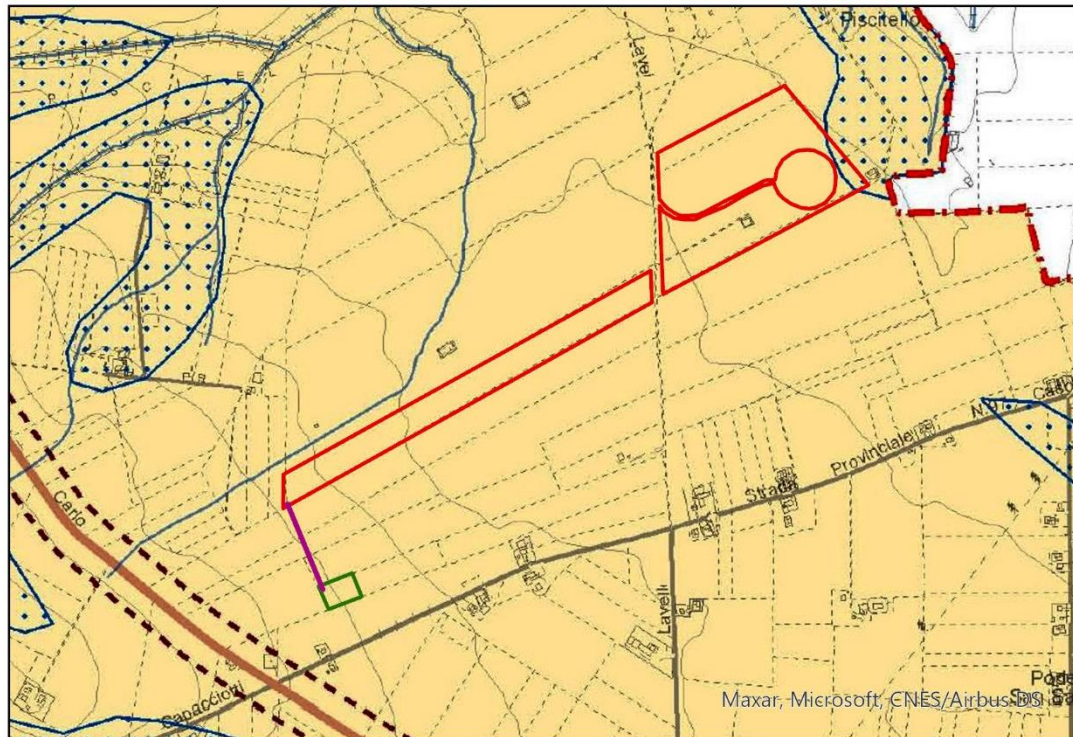
Le zone per le attività agricole sono normate dall’Art. 4.02 delle Norme tecniche di Attuazione per Piano Urbanistico Generale del Comune di Ascoli Satriano, si evidenzia che:

- Non è consentita l’edificazione di nuove volumetrie a destinazione residenziale non direttamente legate alla conduzione del fondo da parte di soggetti che non possiedono i requisiti di imprenditore agricolo a titolo principale o parziale. Per tale uso è consentito esclusivamente il recupero di edifici rurali esistenti;
- Sono ammesse attività produttive connesse con l’agricoltura, come l’allevamento del bestiame, e quelle connesse con le industrie estrattive, di frantumazione e lavorazione di pietre e minerali, di produzione di calcestruzzo pronto per l’uso, i depositi di carburanti,



nonché le infrastrutture tecnologiche come le reti di telecomunicazione, di trasporto, di energia, di acquedotti e fognature, le discariche di rifiuti solidi e simili.

Inoltre ogni intervento ricadente all'interno delle aree a Media ed Elevata visibilità sono soggette ad accertamento di compatibilità paesaggistica. Per un approfondimento a questo punto si rimanda al capitolo "Beni materiali, patrimonio culturale e agroalimentare, paesaggio".

Inoltre:

- Per preservare la fertilità dei suoli, durante la preparazione del terreno di posa, si prevede di evitare lo scotico;
- L'inerbimento dell'area libera sotto i pannelli e tra le file verranno gestite ove compatibile tramite la pratica del sovescio inoltre, si prevede la trinciatura delle potature degli olivi, pratica agronomica consistente nell'interramento di apposite colture allo scopo di mantenere o aumentare la fertilità del terreno;
- Le strutture a tracker saranno poste a una quota media di circa 2,7 metri da terra la cui proiezione sul terreno è complessivamente pari a circa 8,22 ha. Nell'area dei corridoi larghi circa 3,55 m, intervallati ai filari di moduli fotovoltaici, è prevista la coltivazione di un impianto olivicolo superintensivo;
- L'indice di copertura del suolo è stato contenuto nell'ordine del 33% calcolato sulla superficie utile di impianto. Le strutture saranno infatti posizionate in maniera da consentire lo sfruttamento agricolo ottimale del terreno. I pali di sostegno sono distanti tra loro 8,30 metri per consentire la coltivazione e garantire la giusta illuminazione al terreno, mentre i pannelli sono distribuiti in maniera da limitare al massimo l'ombreggiamento.
- L'impianto sarà completamente mitigato, tramite la realizzazione di una quinta arborea arbustiva che dovrà imitare un'area di macchia mediterranea spontanea ma al tempo stesso funzionale alla mitigazione dell'impatto visivo evitando fenomeni di ombreggiamento nel campo fotovoltaico;
- La fascia di rispetto dei tratturi è mantenuta.

Per quanto riguarda le interferenze con la fascia di rispetto di 30 metri dal "Regio Tratturello - Foggia - Ortona Lavello" la stessa sarà interessata esclusivamente dalla recinzione dell'impianto, dalla linea di connessione interrata (eventualmente realizzata tramite TOC per non intaccare il Tratturello), dalla viabilità perimetrale di accesso al sito realizzata in materiale naturale drenante e dall'impianto olivicolo superintensivo.

Come rappresentato in Figura 2.5 la realizzazione dei pannelli FV sarà effettuata mantenendo una fascia di rispetto di almeno 100 metri dal tratturo come previsto dall'individuazione regionale delle aree non idonee alla realizzazione degli impianti FER.

All'interno della fascia di rispetto non sono previsti movimenti terra legati alla realizzazione dei pannelli FV ma esclusivamente interventi puntuali di lieve entità legati all'attività agricola.

Tutto ciò considerato **si ritiene il progetto compatibile con le previsioni del piano.**



4. DESCRIZIONE DELLA COMPONENTE PAESAGGISTICA

Gli ambiti di paesaggio rappresentano un'articolazione del territorio regionale in coerenza con il Codice dei Beni Culturali e del Paesaggio (art. 135 – comma 2).

Gli ambiti del PPTR costituiscono sistemi territoriali e paesaggistici individuati alla scala subregionale e caratterizzati da particolari relazioni tra le componenti fisico-ambientali, storico-insediative e culturali che ne connotano l'identità di lunga durata.

Gli ambiti sono individuati attraverso una visione sistemica e relazionale in cui prevale la rappresentazione della dominanza dei caratteri che volta a volta ne connota l'identità paesaggistica.

L'individuazione delle figure territoriali e paesaggistiche (unità minime di paesaggio) e degli ambiti (aggregazioni complesse di figure territoriali) è scaturita da un lungo lavoro di analisi che, integrando numerosi fattori, sia fisico-ambientali sia storico culturali, ha permesso il riconoscimento di sistemi territoriali complessi (gli ambiti) in cui fossero evidenti le dominanti paesaggistiche che connotano l'identità di lunga durata di ciascun territorio. Per l'individuazione delle figure territoriali e degli ambiti paesaggistici sono stati intrecciati due grandi campi:

- l'analisi morfotipologica, che ha portato al riconoscimento di paesaggi regionali caratterizzati da specifiche dominanti fisico-ambientali;
- l'analisi storico-strutturale, che ha portato al riconoscimento di paesaggi storici caratterizzati da specifiche dinamiche socio-economiche e insediative.

Il PPTR della regione Puglia identifica e perimetra i seguenti ambiti:

1. Gargano;
2. Monti Dauni;
3. Tavoliere;
4. Ofanto;
5. Puglia Centrale
6. Alta Murgia
7. Murgia dei Trulli;
8. Arco Jonico tarantino;
9. La piana brindisina;
10. Tavoliere salentino;
11. Salento delle Serre.

Il sito, rientra all'interno dell'ambito paesaggistico dell'Ofanto.



Figura 4.1: PPTR: Individuazione dei paesaggi della Puglia

All'interno dell'Ambito Paesaggistico del Tavoliere il PPTR individua e perimetra i seguenti sub-ambiti:

- 3.1 La Bassa valle dell'Ofanto;
- 3.2 La Media Valle dell'Ofanto;
- 3.3 La valle del Torrente Locone;

Il sito in oggetto rientra all'interno del sub-ambito paesaggistico della Media Valle dell'Ofanto.

L'ambito dell'Ofanto è caratterizzato da un paesaggio di natura e agricoltura, che include la perimetrazione del Parco Naturale Regionale dell'Ofanto e riconosce la valle come territorio di confini che hanno fondamento nel loro essere generatori di relazioni, specialmente con gli Ambiti adiacenti.

4.1 BENI MATERIALI E PATRIMONIO CULTURALE



Figura 4.2: Elementi di interesse paesaggistico nell'area oggetto di intervento

L'area interessata dal progetto risulta essere caratterizzata dalla forte presenza del tessuto agricolo, che rappresenta il paesaggio caratteristico del Tavoliere.

Sono stati evidenziati con un retino beige i tratturi, questi sono gli elementi che meglio rappresentano il patrimonio storico culturale del Tavoliere. I tratturi rappresentano il passaggio delle greggi e degli armamenti, prima della costruzione delle antiche strade romane lungo questi si svolgevano intensi traffici commerciali. Oggi i tratturi rappresentano beni di notevole interesse per l'archeologia, per la

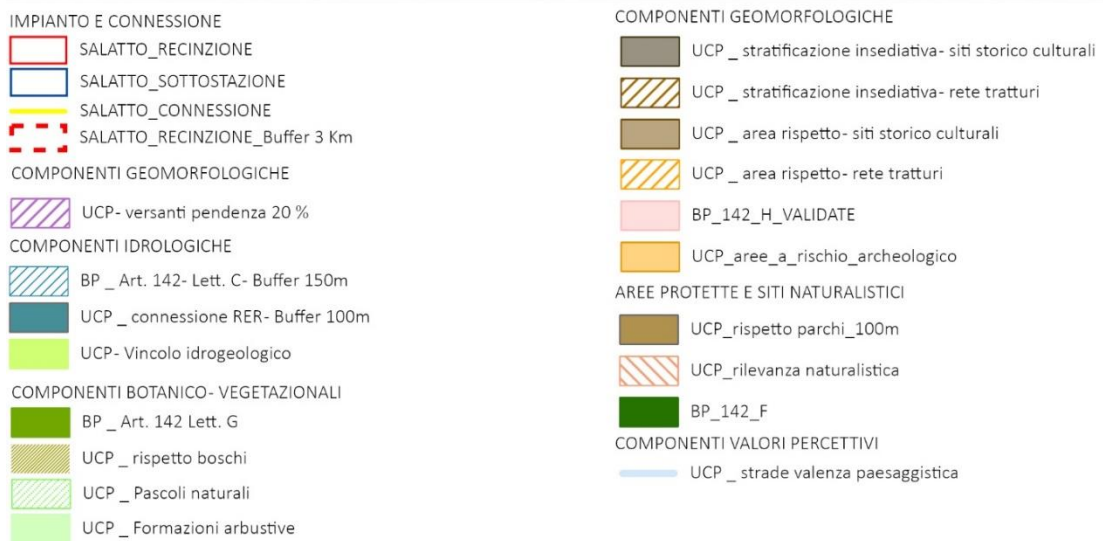
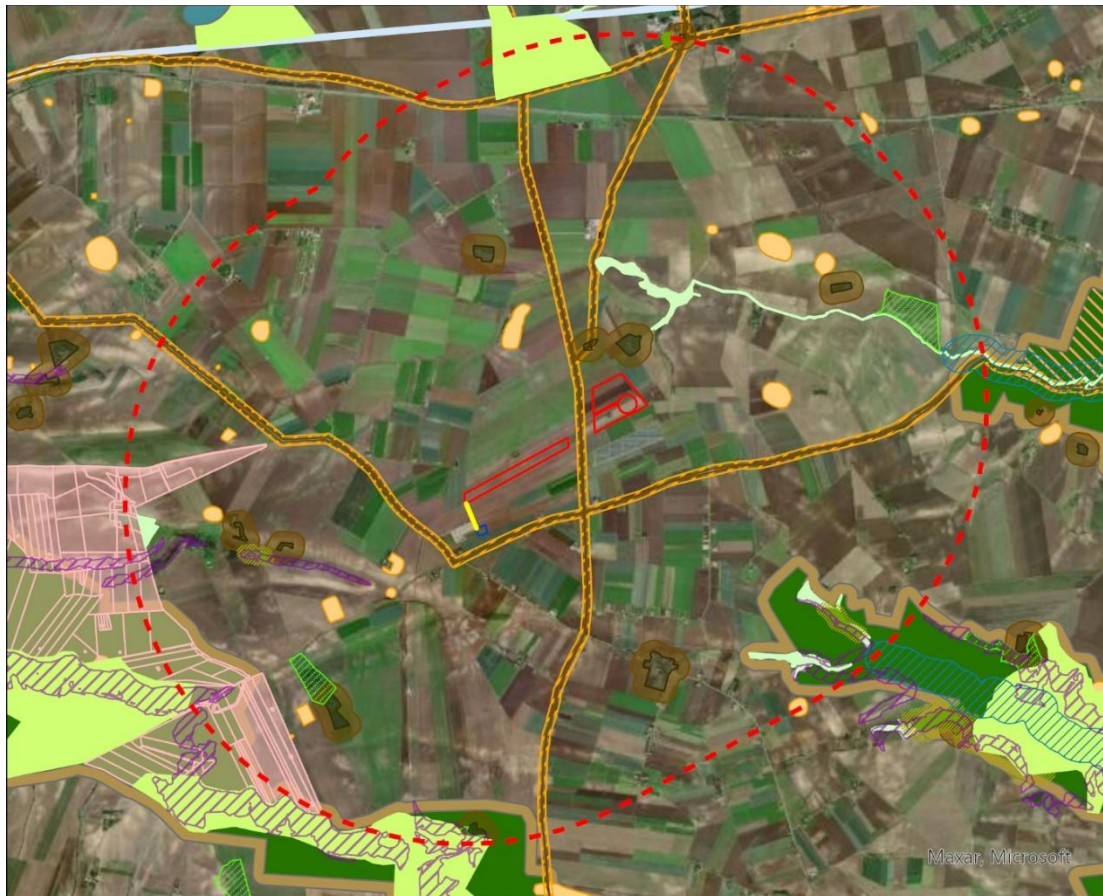

storia politica, militare economica, sociale e culturale e sono sottoposti a tutela. I tratturi di maggiore interesse per il progetto sono:

- Regio Tratturello Foggia – Ortona - Lavello;
- Regio Tratturello Ortona – Ascoli – Lavello;
- Tratturello Stornara – Lavello.

I Tratturi sono tutelati con una fascia di rispetto di 30 m, come disposto dal PTCP della Provincia di Foggia.

Altri elementi rappresentati il patrimonio storico – culturale del Tavoliere sono rappresentati dalle masserie, queste sono state evidenziate con un retino color pesca per quelle rientranti nelle aree a rischio archeologico, mentre con un retino color marrone scuro quelle rientranti nei siti storico culturale tutelate con un buffer di 100 m.

Il tratteggio rosso indica un buffer di 3 km dalla recinzione dell’impianto che indica la “zona di visibilità teorica” definita come l’area in cui il nuovo impianto può essere teoricamente visto (Atto Dirigenziale n. 162 del 06/06/2014).

4.2 LE COMPONENTI DEL PAESAGGIO

Secondo la Convenzione Europea del Paesaggio, il paesaggio: *“designa una determinata parte di territorio, così come è percepita dalle popolazioni, il cui carattere deriva dall’azione di fattori naturali e/o umani e dalle loro interrelazioni”*.

Esso è dunque un’entità complessa e unitaria che può essere letta a partire dalle diverse componenti, ma che va intesa come un insieme di elementi la cui conservazione e trasformazione deve tenere conto delle reciproche interrelazioni. Il concetto di paesaggio, dunque, non intende imporre una gerarchia rigida di valori da tutelare, ma vuole concepire l’ambiente nella sua totalità comprendendo anche gli elementi critici e di degrado con la finalità di apportare loro un miglioramento. La pianificazione e la tutela paesaggistica, partendo dal dato oggettivo del territorio nella sua totalità e complessità, così come percepito dalle popolazioni, intende costruire un’idea di sviluppo sostenibile tenendo conto dei valori presenti e delle criticità ambientali potenzialmente migliorabili.

L’analisi del territorio viene condotta attraverso la lettura degli ambiti territoriali, con le sue emergenze, criticità e potenzialità di sviluppo. Il paesaggio della Sardegna presenta peculiarità molto varie e articolate, difficilmente riconducibili a unicità e omogeneità. La diversità si esprime nelle sue varie componenti: nella struttura geologica e nelle sue forme, nelle dinamiche e associazioni della flora e della fauna, nelle dinamiche delle comunità umane, da renderlo un mosaico geo-bio-antropologico.

Vengono di seguito analizzate gli elementi che compongono tale paesaggio, relative all’attività agricola, residenziale, produttiva, ricreazionale, infrastrutturale che vanno ad incidere sul grado di naturalità del sistema in oggetto.

4.2.1 Componente Naturalistica

Il territorio dell’intorno del Sito in oggetto ricade all’interno dell’Ambito dell’Ofanto, più precisamente nel sub-ambito della “Media Valle dell’Ofanto”.

L’Ambito della Valle dell’Ofanto è costituito da una porzione ristretta di territorio che si estende parallelamente ai lati del fiume stesso in direzione SO-NE, lungo il confine che separa le province pugliesi di Bari, Foggia e Barletta-Andria-Trani, e le province esterne alla Regione di Potenza e Avellino.

L’Ambito è coincidente con il sistema idrografico del fiume Ofanto, e del suo principale affluente il Locone, per la parte amministrativa ricadente nella Regione Puglia. Il corso dell’Ofanto interessa, infatti, il territorio di tre Regioni, oltre alla Puglia anche Campania e Basilicata.



L'Ambito è caratterizzato da una orografia collinare degradante con dolci pendenze verso gli alvei fluviale. L'alveo fluviale con la vegetazione ripariale annessa, sia dell'Ofanto che del Locone, rappresenta l'elemento lineare di maggiore naturalità dell'ambito, tale sistema occupa complessivamente una superficie di 5753 ha, pari al 6,5% dell'intero Ambito.

L'intero Ambito è interessato in maniera significativa da attività di natura agricola, in particolare colture cerealicole e vigneti, che in alcuni casi hanno interessato il bacino idrografico sin dentro l'alveo fluviale. Alla foce sono presenti piccole zone umide di interesse naturalistico.

Lungo i corsi d'acqua dell'Ofanto, localizzato a circa 6 Km a Sud del Sito in oggetto e del Locone si rilevano i principali residui di naturalità rappresentati oltre che dal corso d'acqua in sé dalla vegetazione ripariale residua associata. La vegetazione riparia è individuata come habitat d'interesse comunitario "*Foreste a galleria di Salix alba e Populus alba*" cod. 92A0.

Si incontrano alcuni esemplari di Pioppo bianco (*Populus alba*) di notevoli dimensioni che risultano fra i più maestosi dell'Italia meridionale. Le formazioni boschive rappresentano l'elemento di naturalità più esteso con circa 2000 ettari e sono per la gran parte costituite da formazioni ripariali di elevato valore ambientale e paesaggistico.

Malgrado le notevoli alterazioni del corso d'acqua l'Ofanto ospita l'unica popolazione vitale della Puglia di uno dei Mammiferi più minacciati a livello nazionale la Lontra (*Lutra lutra*).

Nell'ambito sono presenti due bacini artificiali, quello di Capacciotti e quello del Locone. Quello di Capacciotti, localizzato a circa 5 Km ad Est del Sito in oggetto, rappresenta un importante territorio ecologico tra la costa del Mare Adriatico e i monti dell'Appennino che compongono la Murgia.

Il Lago Capacciotti è un bacino artificiale generato da una diga e facente parte del territorio di Cerignola, è alimentato dalle acque del Fiume Ofanto e di conseguenza entra a far parte del suo Parco naturale sebbene sia distante dal Corso del Fiume.

È caratterizzato da una importante biodiversità con la presenza di vasti boschi di Latifoglie e diverse specie di uccelli migratori tra i quali è possibile individuare il Falco Lanario, il Ladolaio, il Nibbio Bruno, il Corriere Piccolo e il Picchio.

Il Bacino del Locone invece assume notevole importanza per la conservazione della biodiversità, presentando tratti naturaliformi con presenza di specie sia forestali che acquatiche.



Figura 4.3: Fiume Ofanto



Figura 4.4: Lago di Capacciotti

Malgrado le numerose trasformazioni e sistemazioni fluviali che hanno riguardato la foce del fiume Ofanto alcune zone umide residue assumono una certa importanza lungo le rotte migratorie dell'avifauna.

Lungo l'intero corso fluviale dell'Ofanto è stata individuata un'area SIC denominata Valle Ofanto - Lago di Capacciotti cod. IT9120011, estesa 7.572 ha, successivamente i valori naturalistici hanno portato all'istituzione di un Parco Naturale Regionale "Fiume Ofanto" con Legge Regionale 14 dicembre 2007, n. 37 poi variata nella perimetrazione con successiva L.R. 16 marzo 2009, n. 7.

4.2.1 Componente Agraria

L'ambito dell'Ofanto si caratterizza in primo luogo per la centralità dell'omonimo corso d'acqua e in secondo luogo dalla labilità dei suoi confini, in particolare verso il Tavoliere. Lungo questo confine e nell'alto corso dell'Ofanto la tipologia rurale prevalente è legata alle colture seminative caratterizzate da un fitto ma poco inciso reticolo idrografico.

Risulta più netto il confine con il territorio dell'Alta Murgia reso più evidente innanzi tutto dalle forme del rilievo che definiscono tipologie rurali maggiormente articolate, tra cui alcuni mosaici agro-silvo-pastorali che si alternano a colture arboree prevalenti costituite principalmente da vigneto e oliveto di collina. Gli insediamenti presenti in questa porzione d'ambito sono caratterizzati da una presenza ridotta del mosaico agricolo periurbano.

In linea generale, il territorio dell'Ofanto risulta essere estremamente produttivo, ricco di colture arboree e di seminativi irrigui e le morfotipologie rurali presenti nell'ambito sono soprattutto riconducibili alla categoria delle associazioni prevalenti, con alcune aree a mosaico agricolo, scarsamente caratterizzato dalla presenza urbana. Fra le associazioni più diffuse si identificano in particolare il vigneto associato al seminativo (S.Ferdinando di Puglia) e l'oliveto associato a seminativo secondo diverse tipologie di maglie che diviene prevalente verso sudest dove il paesaggio rurale si caratterizza dalla monocoltura dell'oliveto della Puglia Centrale.

La vocazione del territorio alla produzione agricola si evince dalle vaste aree messe a coltura che arrivano ad occupare anche le aree di pertinenza fluviale e le zone golenali. Il paesaggio rurale pericostiero invece si caratterizza per la rilevante presenza di orti costieri. Nonostante ciò l'area della



foce del fiume Ofanto è stata individuata tra le aree naturali protette della Puglia e presenta interessanti motivi di salvaguardia per lo svernamento dell'avifauna migratoria

4.2.2 Componente Storico – Archeologica

La Valle dell'Ofanto, insieme ai siti di grande interesse archeologico e storico che sorgono nei suoi pressi presenta un rilevante interesse paesaggistico e culturale.

Si tratta dell'area della più importante trasformazione produttiva realizzata a partire dalla metà dell'Ottocento, con l'impianto del vigneto – ad iniziativa dei grandi proprietari terrieri che utilizzano il lavoro contadino con contratti miglioratori – e la crescita dell'oliveto.

Nel secondo dopoguerra si è aggiunto l'impianto del frutteto, in particolare in zona di San Ferdinando (pescheti) e di Loconia (percocheti). Di grande importanza, tra le risorse patrimoniali dell'area, sono le masserie.

Nel territorio in cui ricade il sito oggetto di intervento vi è la presenza di masserie e beni architettonici sparsi, non interessate dal progetto in esame.

4.2.3 Componente Urbana – Infrastrutturale – Industriale

L'Ambito dell'Ofanto si connota come “terra di transizione” tra il sistema dei centri doppi del nord barese, (Barletta e Canosa) e la città di Cerignola, ultima diramazione a sud-ovest della pentapoli di Foggia. Lungo il torrente Locone inoltre, la città di Minervino Murge, avamposto della Murgia sul versante orientale e la città di Spinazzola, a cavallo sul crinale tra il bacino ofantino e la fossa Bradanica, mostrano la loro duplice relazione con i territori confinanti.

Solo la città di Canosa presenta un più forte legame con la Valle, avamposto della Murgia sulla piana, dalla quale è visibile anche a distanza, localizzandosi sull'innalzamento dell'altopiano murgiano.

E' leggibile infine un sistema secondario più minuto costituito dal sistema diffuso delle masserie, delle chiese rupestri e dei borghi della riforma agraria, che si posizionano a ridosso o in posizione arretrata rispetto all'asta fluviale.

I centri urbani di maggiore rilievo nei pressi del Sito oggetto della Relazione Paesaggistica risultano essere Ascoli Satriano e Cerignola, distanti circa 12 Km e 19 Km dal Sito.

Per quel che riguarda la linea infrastrutturale è possibile individuare nei pressi del Sito delle strade di Interesse Paesaggistico, quali la S.P. 95 - Strada delle Marane, localizzata a circa 3,2 Km a Nord dal Sito e la S.P. 91 – Lungo Fiume dell'Ofanto, localizzata a circa 5,5 Km dal Sito. È inoltre possibile individuare il Regio Tratturello Foggia – Ortona – Lavello che divide il Sito in direzione Nord -Sud e il Regio Tratturello Foggia – Ascoli – Lavello, localizzato a circa 600 m a Sud del Sito.

Si individua infine il Tratturello Mortellito – Ferrante, localizzato tra le aree di installazione dell'Impianto.



Figura 4.5: Vista da SP95



Figura 4.6: Vista da SP91

4.3 ANALISI DELLO STATO DELLA COMPONENTE

L'area oggetto di studio, come precedentemente descritto, risulta inserita in un contesto paesaggistico tendenzialmente uniforme, principalmente caratterizzato dalla presenza di territorio agricolo uniforme, in cui prevalgono i seminativi irrigui e non. L'area oggetto di progetto risulta tuttavia priva di culture di pregio invece presenti in altre zone dell'ambito "Ofanto". A seguito di un sopralluogo, dove è stata indagata l'area interessata dall'intervento è emerso che lo stato attuale dei luoghi nell'area di impianto vede la quasi totalità della superficie rappresentata da colture di cereali (grano duro in particolare).

A fronte di quanto evidenziato, per la destinazione d'uso dei terreni in esame e il contesto in cui ricadono, si conferma l'assenza di strutture e di colture agricole che possano far presupporre l'esistenza di particolari tutele, vincoli o contratti con la pubblica amministrazione per la valorizzazione delle tipicità agroalimentari locali o per la tutela della biodiversità, così come del patrimonio culturale e del paesaggio rurale dell'area identificata.



Inoltre, nell'area del sito non ricadono terreni di particolare pregio in cui risultano vegetanti "ulivi monumentali" qualificati ai sensi della Legge Regionale 4 giugno 2007, n.14 (Tutela e valorizzazione del paesaggio degli ulivi monumentali della Puglia).

Tali colture si ritiene che non apportino un elemento di particolare pregio paesaggistico al contesto di inserimento dell'impianto e, inoltre, non sono presenti colture agricole che diano origine ai prodotti con riconoscimento I.G.P., I.G.T., D.O.C., e D.O.P.

Da un'analisi effettuata sul sito e tramite software GIS, utilizzando i dati vettoriali disponibili dal portale cartografico "sit.puglia", è stato possibile inoltre appurare l'assenza di particolari beni naturali e culturali quali ulivi monumentali e muretti a secco all'interno e nei pressi dell'area di progetto.

In seguito si riporta una breve analisi fotografica che mostra lo stato di fatto dell'area oggetto di intervento e del suo intorno.



Figura 4.7: punti di presa fotografica impianto e connessione



Fotografia 1



Fotografia 2



Fotografia 3



Fotografia 4



Fotografia 5



Fotografia 6



Fotografia 7



Fotografia 8



Fotografia 9



Fotografia 10

All'interno e nei pressi dell'area di intervento non sono stati individuati dei recettori puntuali, quali a titolo di esempio, punti di osservazione o panoramici

5. INTERFERENZE DEL PROGETTO CON LA COMPONENTE PAESAGGISTICA

Le principali fonti di impatto per la componente oggetto del paragrafo, risultano essere:

- La sottrazione di areali dedicati alle produzioni di prodotti agricoli;
- La presenza fisica del cantiere, dei macchinari e dei cumuli di materiali di cantiere;
- L'impatto luminoso in fase di costruzione
- Il taglio di vegetazione necessario alla costruzione dell'impianto;
- La presenza del parco fotovoltaico e delle strutture connesse;
- Gli impatti dovuti ai cambiamenti fisici degli elementi che costituiscono il paesaggio.

Di seguito si riportano i potenziali recettori lineari e puntuali per l'impianto oggetto del seguente Studio di Impatto Ambientale. I recettori sono luoghi o percorsi che rappresentano elementi di particolare interesse paesaggistico e risultano quindi fruibili dalla popolazione. Le fotografie di seguito riportate sono state eseguite dai ricettori individuati ponendo la vista verso l'area di impianto.



Fotografia 1: Località Masseria Piscitello



Fotografia 2: Località Posta Capacciotti



Fotografia 3: Località Masseria San Carlo



Fotografia 4: Strada Provinciale 97



Fotografia 5: Strada Provinciale 89

Dall'analisi fotografica sopra riportata che mostra le viste dai recettori sensibili verso l'area di impianto si evidenzia che lo stesso, data la morfologia del territorio e data la presenza di vegetazione nel contesto di riferimento, risulta essere scarsamente visibile.

Si sottolinea inoltre che nei punti in cui l'impianto è visibile la percezione che si avrà sarà quella di un filare alberato data la completa mitigazione dell'impianto.

L'unico impatto sul paesaggio durante la fase di esercizio è riconducibile alla presenza fisica del parco fotovoltaico e delle strutture connesse.

Si riporta di seguito una foto aerea dello stato di fatto dell'area e la stessa con inserimento dell'impianto in progetto ai fini della valutazione dell'impatto visivo-percettivo dell'impianto oggetto del presente studio.



Figura 5.1: Vista aerea – Stato di fatto



Figura 5.2: Vista aerea – Fotoinserimento dell'intervento in progetto

La Figura 5.2 evidenzia che l'impianto in progetto sarà inserito mantenendo il pattern dei campi agricoli presenti e non andrà a modificare la rete di viabilità agro-pastorale. Come visibile dalla Vista Aerea infatti la fascia di rispetto lungo la Rete Tratturi è stata mantenuta.



Figura 5.3: Punti di Presa Fotografica – Fotoinserimenti

Dai fotoinserimenti che seguono è evidente come l'impianto sarà correttamente mitigato dai punti più prossimi al sito (1, 2, 3) e dai recettori individuati descritti al paragrafo precedente più prossimi all'impianto (punti 4, 5, 6, e 7), mentre dai recettori individuati più distanti dall'impianto (punti 8, 9, 10) data la morfologia del territorio, la presenza di vegetazione e la distanza l'impianto non sarà visibile.



Figura 5.4: Fotoinserimento 1 – Stato di Fatto



Figura 5.5: Fotoinserimento 1 – Stato di Progetto



Figura 5.6: Fotoinserimento 2 – Stato di Fatto



Figura 5.7: Fotoinserimento 2 – Stato di Progetto



Figura 5.8: Fotoinserimento 3 – Stato di Fatto



Figura 5.9: Fotoinserimento 3 – Stato di Progetto



Figura 5.10: Fotoinserimento 4 – Stato di Fatto



Figura 5.11: Fotoinserimento 4 – Stato di Progetto



Figura 5.12: Fotoinserimento 5 – Stato di Fatto



Figura 5.13: Fotoinserimento 5 – Stato di Progetto



Figura 5.14: Fotoinserimento 6 – Stato di Fatto



Figura 5.15: Fotoinserimento 6 – Stato di Progetto



Figura 5.16: Fotoinserimento 7 – Stato di Fatto



Figura 5.17: Fotoinserimento 7 – Stato di Progetto



Figura 5.18: Punto di Presa Fotografica 8



Figura 5.19: Punto di Presa Fotografica 9



Figura 5.20: Punto di Presa Fotografica 10

Dai punti foto 8, 9 e 10 l'intervento non risulta visibile in quanto si rileva la presenza di elementi morfologici e/o vegetazionali che si interpongono tra l'osservatore e il sito.

A valle delle considerazioni e analisi effettuate sulle caratteristiche dei luoghi e sulla pianificazione vigente, di seguito si riporta la valutazione della compatibilità paesaggistica del progetto fotovoltaico.

In merito alla diversità e all'integrità del paesaggio l'area di progetto ricade all'interno di una porzione del territorio in cui la realtà agraria è predominante. Si tratta tuttavia di coltivazioni di scarso valore paesaggistico e, come mostrato nel paragrafo dedicato, non sono presenti colture agricole che diano origine ai prodotti con riconoscimento I.G.P., I.G.T., D.O.C., e D.O.P .

Il progetto fotovoltaico non andrà a intaccare i caratteri distintivi dei sistemi naturali e antropici del luogo, lasciandone invariate le relazioni spaziali e funzionali.

I parametri di valutazione di rarità e qualità visiva si focalizzano sulla necessità di porre particolare attenzione alla presenza di elementi caratteristici del luogo e alla preservazione della qualità visiva dei panorami. In questo senso l'impianto fotovoltaico ha una dimensione considerevole in estensione e non in altezza, e ciò fa sì che l'impatto visivo-percettivo in un territorio pianeggiante, non sia di rilevante criticità.

Con particolare riferimento all'eventuale perdita e/o deturpazione di risorse naturali e di caratteri culturali, storici, visivi, morfologici o testimoniali si può affermare che l'impianto fotovoltaico non introduce elementi di degrado al sito su cui insiste ma che al contrario, fattori quali la produzione di energia da fonti rinnovabili, la tipologia di impianto, le modalità di realizzazione, nonché l'inserimento dello stesso all'interno di un'area agricola caratterizzata da colture di scarso valore contribuiscono a ridurre i rischi di un eventuale aggravio delle condizioni delle componenti ambientali e paesaggistiche. Convivenza dell'impianto fotovoltaico con un ambiente semi naturale al fine di mantenere la funzionalità del suolo in termini di fertilità, accumulo di carbonio organico, permeabilità e regimazione delle acque piovane e salvaguardia della biodiversità.

Il progetto prevede l'integrazione dell'impianto fotovoltaico con un impianto olivicolo super-intensivo. Inoltre, le aree tra le file e sotto le strutture saranno inerbite.



Riguardo alla capacità del luogo di accogliere i cambiamenti senza effetti di alterazione o diminuzione dei caratteri connotativi o degrado della qualità complessiva, si può affermare che il territorio italiano, soprattutto quello del meridione, sia stato nel corso degli ultimi decenni oggetto a continue trasformazioni. L'energia rinnovabile gioca un ruolo da protagonista in questo senso, con l'installazione di molteplici impianti fotovoltaici ed eolici che contribuiscono a raggiungere gli obiettivi di decarbonizzazione imposti dalla UE.

In merito ai parametri quali vulnerabilità/fragilità e instabilità, si ritiene che il luogo e le sue componenti fisiche, sia naturali che antropiche, in relazione all'impianto fotovoltaico di progetto, non si trovino in una condizione di particolare fragilità in termini di alterazione dei caratteri connotativi, in quanto esso non intaccherà tali componenti o caratteri.

In conclusione, dalle analisi effettuate si può affermare che il progetto è coerente con gli strumenti programmatici e normativi vigenti e che non vi sono incompatibilità rispetto a norme specifiche che riguardano l'area e il sito di intervento.



6. VALUTAZIONE DI COMPATIBILITA' PAESAGGISTICA

La valutazione della compatibilità paesaggistica dell'opera si basa sulla simulazione dettagliata dello stato dei luoghi tramite fotomodellazione realistica e comprende un adeguato intorno dell'area di intervento, appreso dal rapporto di intervisibilità esistente con i punti di osservazione individuati, per consentire la valutazione di compatibilità e l'adeguatezza delle soluzioni nei riguardi del contesto paesaggistico.

Per quanto esposto nei capitoli precedenti e date le opere di mitigazione previste, si può affermare che la soluzione progettuale non determina problemi di compatibilità paesaggistica visti: il contesto agricolo nel quale si inserisce, l'inserimento di un impianto olivicolo, le opere di mitigazione e l'inerbimento spontaneo all'interno dell'area di intervento.

In conclusione, l'intervento proposto si può definire compatibile con il paesaggio circostante in quanto sono pienamente verificate ed evitate le modificazioni di maggiore rilevanza sul territorio, che vengono di seguito riportate:

- Non si verificano modificazione della funzionalità ecologica del territorio, anzi la funzionalità ecologica può considerarsi aumentata in quanto l'installazione di un impianto olivicolo aiuterà a combattere la minaccia della Xylella Fastidiosa, considerata uno dei batteri più pericolosi per le piante in tutto il mondo e che in Puglia ha già fatto registrare una perdita di circa 11 Milioni di piante olivicole produttive, solo nell'intero areale Salentino;
- Si verificano lievi ma ben contestualizzate modificazioni dell'assetto percettivo, scenico o panoramico;
- La tipologia dell'intervento tecnologico non prevede sbancamenti e movimenti terra tali da pregiudicare l'assetto geomorfologico e idrogeologico generale, tantomeno influenzare il ruscellamento delle acque superficiali e la permeabilità globale dell'area;

Concludendo, si segnala che l'opera in progetto ha effetti limitati di alterazione o diminuzione dei caratteri connotativi o degrado della qualità complessiva del paesaggio in quanto un'attenta analisi del contesto circostante e la tipologia progettuale scelta, dotata di opere di mitigazione con il contesto, permettono un corretto inserimento con il contesto agricolo circostante.