

**IMPIANTO DI PRODUZIONE DI ENERGIA DA  
FONTE SOLARE FOTOVOLTAICA CON ACCUMULO  
DENOMINATO "SASSARI 01"**

**REGIONE SARDEGNA  
PROVINCIA di SASSARI  
COMUNI di SASSARI e PORTO TORRES**

**PROGETTO DEFINITIVO**

Tav.:

Titolo:

**R24**

**Studio Ecologico**

Scala:

Formato Stampa:

Codice Identificatore Elaborato

n.a.

**A4**

**R24\_StudioEcologico\_24**

Progettazione:

Committente:

**DOTT. ING. Fabio CALCARELLA**

Via Bartolomeo Ravenna, 14 - 73100 Lecce  
Mob. +39 340 9243575  
fabio.calcarella@gmail.com - fabio.calcarella@ingpec.eu  
P. IVA 04433020759

**Whysol-E Sviluppo S.r.l.**

Via Meravigli, 3 - 20123 - MILANO  
Tel: +39 02 359605  
info@whysol.it - whysol-e.sviluppo@legalmail.it  
P. IVA 10692360968

Dr. Luigi Lupo  
Via Mario Pagano, 47  
71121 - FOGGIA  
Tel: +39 3479345907  
Pec: llupo@epap.conafpec.it



Data	Motivo della revisione:	Redatto:	Controllato:	Approvato:
Marzo 2021	Prima emissione	LL	FC	WHYSOL-E Sviluppo s.r.l.

## **INDICE**

### **1. INQUADRAMENTO DEL SITO D'INTERVENTO**

### **2. VEGETAZIONE E FLORA**

#### 2.1 Vegetazione potenziale

#### 2.2 Vegetazione reale

### **3. FAUNA**

### **4. ANALISI DEGLI IMPATTI E DEFINIZIONE DELLE MISURE DI MITIGAZIONE**

#### 4.1 Valutazione degli impatti in fase di realizzazione delle opere (fase di cantiere)

#### 4.2 Valutazione degli impatti in fase di esercizio

### **5. CONCLUSIONI**

### **BIBLIOGRAFIA**

## 1. INQUADRAMENTO DEL SITO D'INTERVENTO

Dal punto di vista ambientale il sito d'intervento, nel Comune di Sassari, nelle località *Bacchieddu, Piano D'Arideri e Cabulamuntones*. Il territorio è costituito da una vasta area sub-pianeggiante impostata su terreni di natura alluvionale sulla quale si elevano i rilievi allungati di P.ta Pedru Ghisu e le propaggini occidentali del Monte Alvaro.

Le aree è localizzata a ridosso della zona industriale e del sito inquinato di interesse nazionale (S.I.N.). Gran parte della superficie è utilizzata dall'agricoltura intensiva che ha causato la riduzione delle comunità vegetanti di origine spontanea che un tempo ricoprivano l'intera area. Le colture utilizzate, diversificate in misura limitata, risultano costituite prevalentemente da erbacee (cereali e leguminose), e, in misura inferiore, da arboree (ulivo e vite).

Sono presenti, adiacenti alle aree direttamente interessate dalle strutture dell'impianto, alcuni nuclei di comunità vegetanti di origine spontanea. Si tratta di macchie e boschi di specie sempreverdi.

Nelle immagini seguenti si è provveduto ad un inquadramento della zona d'intervento.



## 2. VEGETAZIONE E FLORA

### 2.1 VEGETAZIONE POTENZIALE

Per quanto riguarda la vegetazione naturale potenziale si fa osservare che essa è stata inclusa:

- da Giacomini (1958) nel *climax della foresta sempreverde mediterranea (Quercion ilicis)*, con leccete, pinete litoranee, aspetti di macchia e gariga, e vegetazione psammofila litoranea;
- da Tomaselli (1973) nel *Piano basale*, con le formazioni dell'*Oleo-ceratonion* (macchia sempreverde con dominanza di olivastro e carrubo) e del *Quercion ilicis* (macchia e foresta sempreverde a dominanza di leccio).



Carta della vegetazione potenziale d'Italia (Tomaselli, 1973)

Dal punto di vista biogeografico l'area del progetto rientra nel distretto della Nurra ricade interamente all'interno del distretto nord-occidentale del sottosectore costiero e collinare (Arrigoni, 1983). Le cenosi forestali sono rappresentate prevalentemente da formazioni a sclerofille sempreverdi a dominanza di leccio.

Ampiamente presente è la serie sarda, termo-mesomediterranea del leccio con l'associazione *Prasio majoris-Quercetum ilicis* che si sviluppa in condizioni bioclimatiche di tipo termomediterraneo superiore e mesomediterraneo inferiore. Si tratta di boschi climatofili a *Quercus ilex*, con *Pistacia lentiscus*, *Juniperus phoenicea* subsp. *turbinata* e *Olea europaea* var. *sylvestris* che possono essere riferiti alla subassociazione *phillyreetosum angustifoliae*, silicicola, che si sviluppa soprattutto su metamorfiti, in corrispondenza dei piani bioclimatici termomediterraneo superiore e mesomediterraneo inferiore, con ombrotipi variabili dal secco superiore al subumido inferiore. Nello strato arbustivo sono presenti *Pistacia lentiscus*, *Rhamnus alaternus*, *Phillyrea latifolia*, *Erica arborea*, *Phillyrea angustifolia*, *Myrtus communis* e *Arbutus unedo*. Sono abbondanti le lianose come *Clematis cirrhosa*, *Prasium majus*, *Smilax aspera*, *Rubia peregrina*, *Lonicera implexa* e *Tamus communis*. Nel sub-distretto sono molto estese le cenosi di sostituzione, rappresentate da: macchia alta dell'associazione *Ericoarboreae-Arbutetum unedonis*, comunità arbustive dell'associazione *Pistacio lentisci-Calicotometum villosae*, garighe a *Cistus monspeliensis* (*Lavandulo stoechadis-Cistetum monspeliensis*), tipiche delle aree ripetutamente percorse da incendio, fino ai pascoli della classe *Poetea bulbosae*, alle praterie emicriptofitiche della classe *Artemisietea* e le comunità terofitiche della classe *Tuberarietea guttatae*.

Specialmente nel bacino idrografico del Rio Mannu (incluso l'affluente Rio d'Ottava) e del Silis, è presente il geosigmeto edafo-igrofilo e planiziale (serie *Populenion albae*, *Fraxino angustifoliae-Ulmenion minoris*, *Salicion albae*). Si tratta di mesoboschi edafoigrofilo e/o planiziali caducifogli costituiti da *Populus alba* e *Ulmus minor*, che si sviluppano in impluvi, margini fluviali e terrazzi alluvionali. Presentano una struttura generalmente bistratificata, con strato erbaceo variabile in funzione del periodo di allagamento e strato arbustivo spesso assente o costituito da arbusti spinosi. Si rinvencono in condizioni bioclimatiche di tipo Mediterraneo pluvistagionale oceanico, con termotipi variabili dal termomediterraneo superiore al mesomediterraneo inferiore, su substrati di varia natura ma sempre caratterizzati da materiali sedimentari fini, prevalentemente limi e argille, parte dei quali può trovarsi in sospensione. Le acque evidenziano una marcata presenza di carbonati e nitrati, sono ricche in materia organica e sovente presentano fenomeni di eutrofizzazione.

Generalmente si incontrano delle boscaglie costituite da *Salix* sp. pl., *Rubus* sp. pl., *Tamarix* sp. pl. ed altre fanerofite cespitose quali *Vitex agnus-castus* o *Sambucus nigra*. Sono poi presentipopolamenti elofitici e/o elofito-rizofitici inquadrabili nella classe *Phragmito-Magnocaricetea*





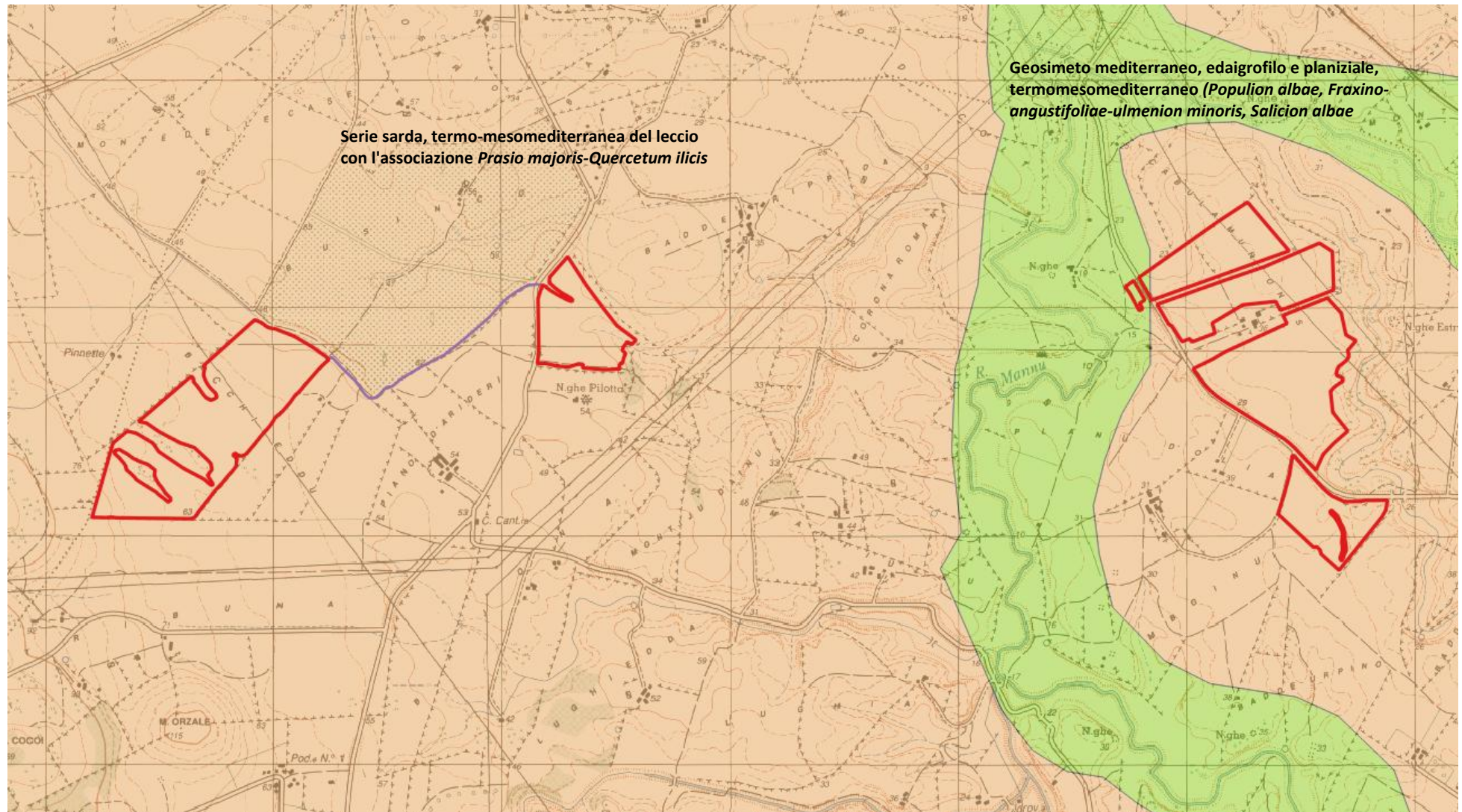

Carta della serie di vegetazione d'Italia (Biondi, 2010)



## 2.2 VEGETAZIONE REALE

Sicuramente in un passato non troppo remoto l'intero territorio doveva essere ricoperto da un fitto manto forestale costituito principalmente da leccio (*Quercus ilex* L.). Successivamente, i continui "attacchi" portati dall'uomo per creare nuovi spazi da destinare alle colture e al pascolo, hanno dapprima frammentato e poi quasi completamente distrutto l'antica foresta, di cui oggi rimangono solo rare vestigi. Nel complesso i moduli fotovoltaici risulteranno ubicati su campi coltivati a seminativi avvicendati e incolti. Le colture praticate risultano essere i cereali in rotazione con leguminose. Relativamente agli incolti, si precisa che si tratta sia di terreni messi a riposo (maggese), inseriti in un avvicendamento colturale, e sia di terreni in abbandono colturale, caratterizzati dalla presenza di vegetazione erbacea nitrofila infestante e ruderale, diversa da quelle delle praterie di origine spontanea (prati aridi mediterranei), presenti, unitamente alle macchie di querce sempreverdi, esternamente alle aree dell'impianto.

Le uniche aree naturali risultano essere i prati aridi mediterranei e le comunità arbustivo-arboree sempreverdi di origine spontanea. Queste si riassumono nelle seguenti tipologie ambientali:

- campi coltivati;
- vegetazione postcolturale (incolti);
- comunità vegetanti arbustivo e arboree sempreverdi di origine spontanea (macchie e boschi).

### *Campi coltivati*

L'area dove sarà realizzato l'impianto fotovoltaico è, in parte, interessata da coltivazioni cerealicole avvicendate.



**Coltivazione di seminativi avvicendati nell'area dell'impianto**



### Vegetazione postcolturale

Si tratta di comunità vegetanti erbacee originati dal riposo temporaneo delle colture agrarie, dove prevalgono specie segetali, ruderali e di ambienti ricchi di nutrienti, quali sono appunto le colture agrarie, a causa degli apporti di concimi naturali o chimici. Specie molto comuni in questa tipologia di vegetazione segetale sono *B. madritensis*, *B. hordeaceus*, *Aegilops sp.pl.*, *Vulpia sp.pl.*, *Haynaldia villosa*, *Hordeum murinum*, *Lamarckia aurea*, *Avena barbata*, *Avena sterilis*, *Trifolium sp.pl.*, *Medicago sp.pl.*, *Rapistrum rugosum*, *Stellaria media*, *Linum strictum*, *Ammoides pusilla*, *Borago officinalis*, *Crepis vesicaria*, *Daucus carota*, *Gladiolus bizanthinus*, *Anthemis arvensis*, *Rapahanus raphanistrum*, *Verbascum pulverulentum*, *Onopordon illyricum*, *Thapsia garganica*, *Adonis sp. pl.*, *Urtica sp. pl.*, *Echium plantagineum*. La composizione floristica è molto variabile anche da un anno all'altro e l'affermazione delle singole specie dipende spesso dalle modalità delle utilizzazioni agrarie, oltre che dalle condizioni ecologiche complessive.

Ad esse si accompagnano spesso specie esotiche infestanti come *Oxalis cernua*, *Ridolfia segetum*. Si sviluppano soprattutto come stadi pionieri nella vegetazione di post-coltura di cereali o delle aree sarchiate di colture varie ed evolvono verso asfodeleti o carlineti a *Carlina corymbosa*. Si possono avere specie molto appariscenti (es. *Ferula communis*, *Cynara cardunculus*, *Asphodelus microcarpus*, *Pteridium aquilinum*, *Atractylis gummifera*, *Hedysarum coronarium*).



Vegetazione post-culturale (incolto)

### **Comunità vegetanti arbustive arboreescenti e arboree sempreverdi di origine spontanea (macchie e boschi)**

Le comunità arbustive sono costituite da macchie a *Pistacia lentiscus* e *Chamaerops humilis* (*Pistacio-Chamaeropetum humilis*) e cenosi arbustive di sostituzione riferibili alle associazioni *Rhamno alaterni Spartietum juncei* e *Clematido cirrhosae-Crataegetum monogynae*.

Quelle arboreescenti e arboree da boscaglie e boschi, quali:

- microboschi termofili a *Juniperus phoenicea* subsp. *turbinata* e *Quercus ilex* nello strato arboreo. Nello strato arbustivo sono presenti *Chamaerops humilis*, *Pistacia lentiscus*, *Tamus communis*, *Smilax aspera*, *Rubia peregrina*, *Asparagus acutifolius* e *Prasium majus*. Lo strato erbaceo è meno abbondante rispetto alla serie precedente e comprende *Arisarum vulgare*, *Carex distachya* e *Cyclamen repandum*;
- micromesoboschi climatofili a *Quercus Uex* e *Q. virgiliana*, talvolta con *Fraxinus ornus*. Nello strato arbustivo sono presenti *Pistacia lentiscus*, *Rhamnus alaternus*, *Viburnum tinus*, *Crataegus monogyna*, *Arbutus unedo* e *Osyris alba*. Tra le lianose sono frequenti *Clematis vitalba*, *Rosa sempervirens*, *Hedera helix* subsp. *helix*, *Tamus communis*, *Smilax aspera*, *Rubia peregrina* e *Lonicera implexa*. Lo strato erbaceo è occupato in prevalenza da *Arisarum vulgare*, *Carex distachya*, *Cyclamen repandum* e *Alium triquetrum*.

In corrispondenza dei corsi d'acqua si rilevano mesoboschi edafoigrofilo e/o planiziali caducifogli costituiti da *Populus alba*, *P. nigra*, *Ulmus minor*, *Fraxinus oxycarpa*, *Salix alba*. Presentano una struttura generalmente bistratificata, con strato erbaceo variabile in funzione del periodo di allagamento estrato arbustivo spesso assente o costituito da arbusti spinosi. Generalmente si incontrano delle boscaglie costituite da *Salix* sp. pl., *Rubus* sp. pl., *Tamarix* sp. pl. ed altre fanerofite cespitose quali *Vitex agnus-castus*, *Nerium oleander* o *Sambucus nigra*. Arbusteti di sostituzione edafo-igrofilo nella Sardegna nord-occidentale sono riferiti alle associazioni *Vinco sardoae-Rubetum ulmifolii* e *Lavatero olbiae-Rubetum ulmifolii*.





**Macchia a *Pistacia lentiscus* e *Chamaerops humilis* (*Pistacio-Chamaeropetum humilis*)**



**Comunità vegetanti arbustive e arboree sempreverdi di origine spontanea**



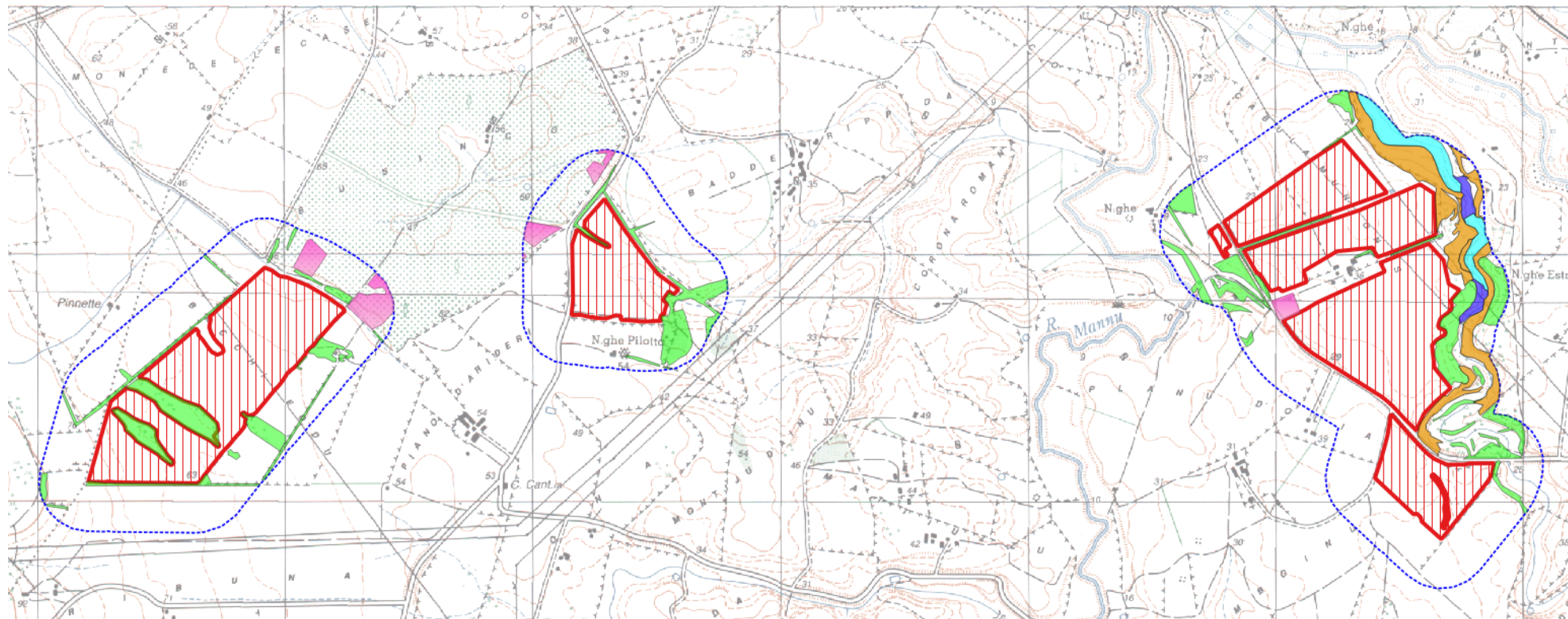

**Carta della vegetazione di origine spontanea e dei rimboschimenti**

- bosco a prevalenza di leccio
- bosco igrofilo
- arbusteti e boscaglie sempreverdi
- vegetazione erbacea igrofila
- piantagione di eucalipti
- aree impianto
- Area indagine



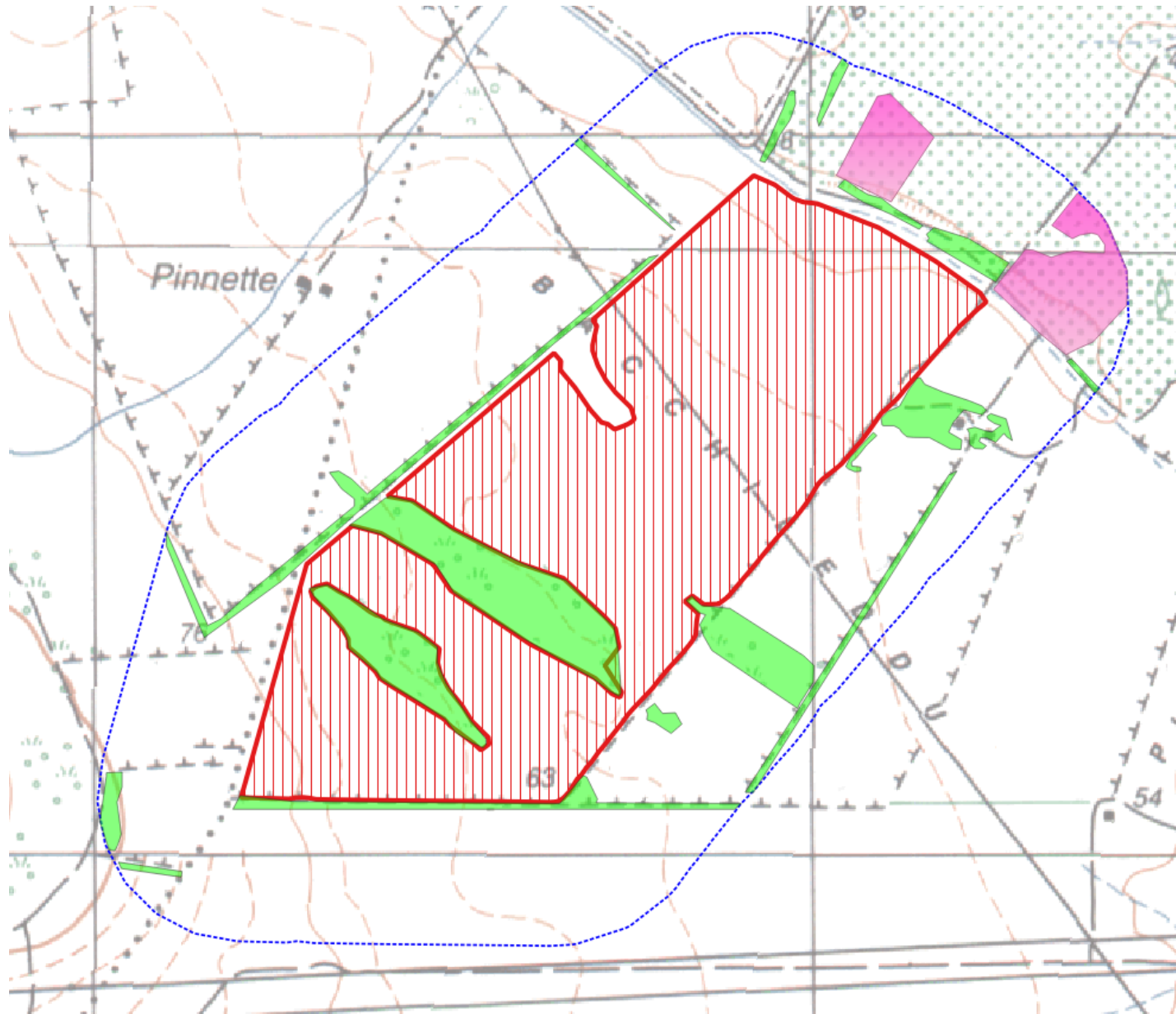

Carta della vegetazione di origine spontanea (area ovest)

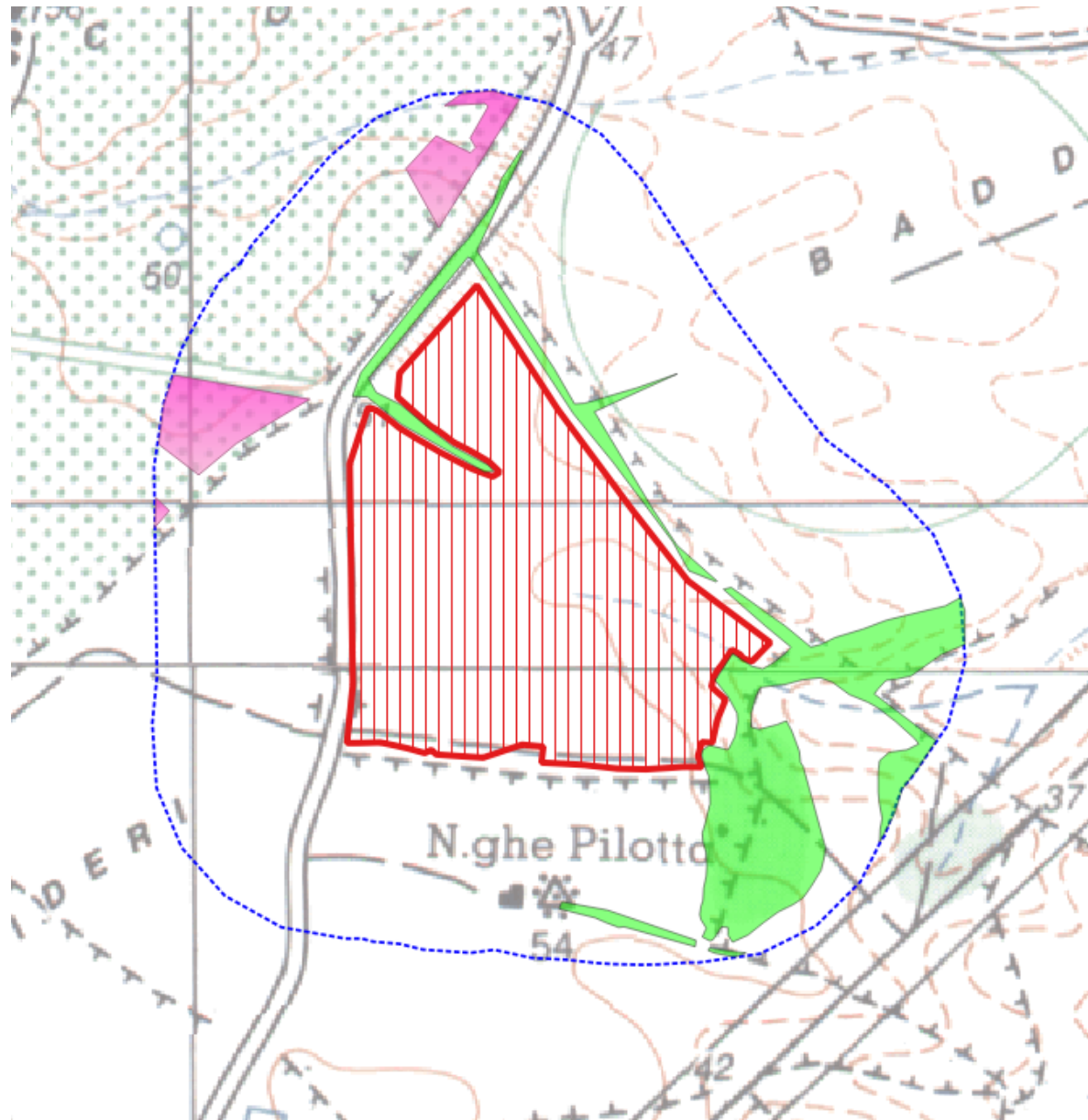

Carta della vegetazione di origine spontanea (area centrale)

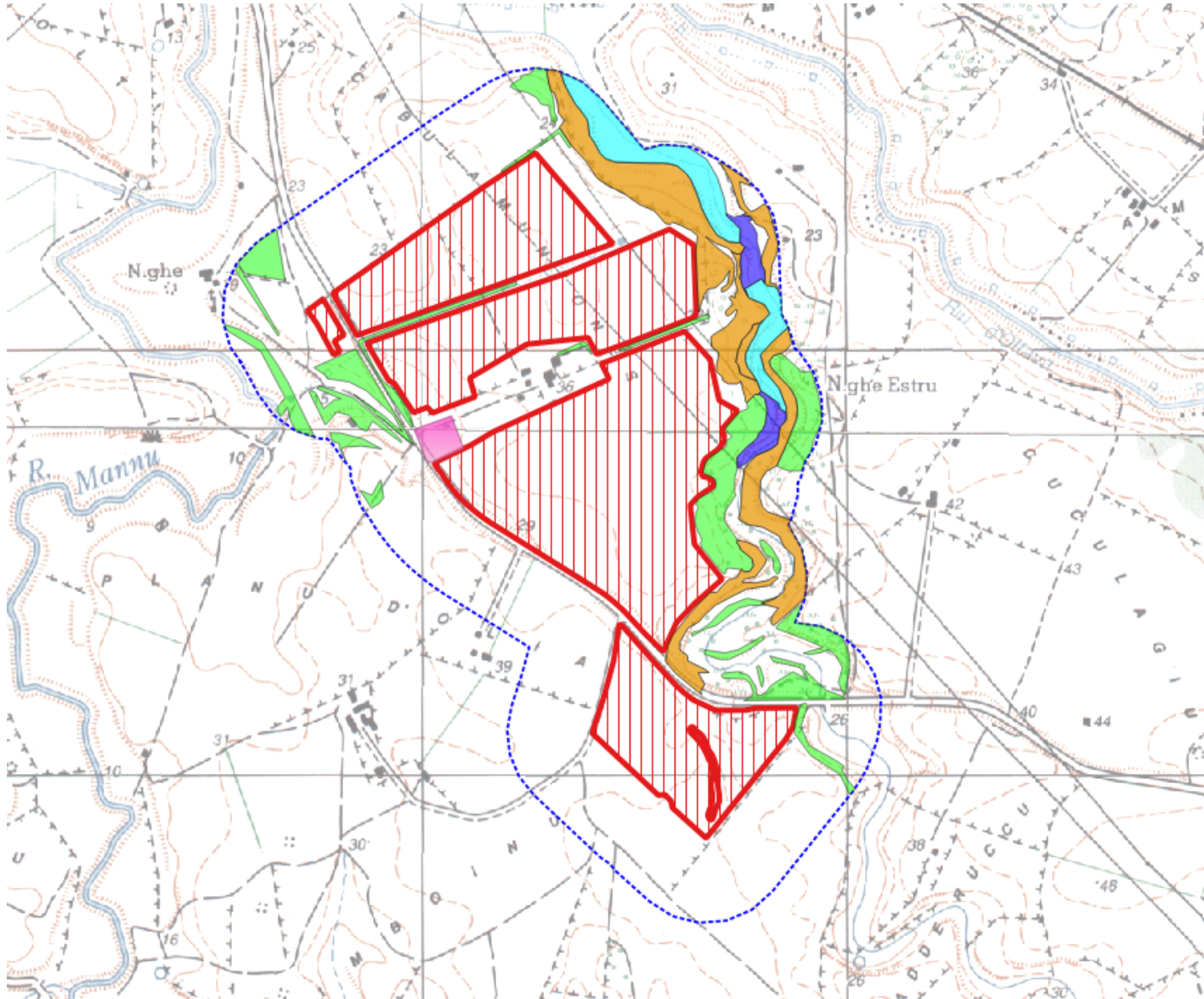

Carta della vegetazione di origine spontanea (area est)



### 3. FAUNA

Le aree faunistiche più importanti più prossime all'area del progetto risultano essere:

ZSC ITB010003 "Stagno e ginepreto di Platamona"

ZPS ITB013012 "Stagno di Pilo, Casaraccio e Saline di Stintino";

ZSC ITB010002 "Stagno di Pilo e di Casaraccio";

distanti rispettivamente oltre 3,8 km, circa 6,8 km e circa 7,1 km, dalle aree dell'impianto.

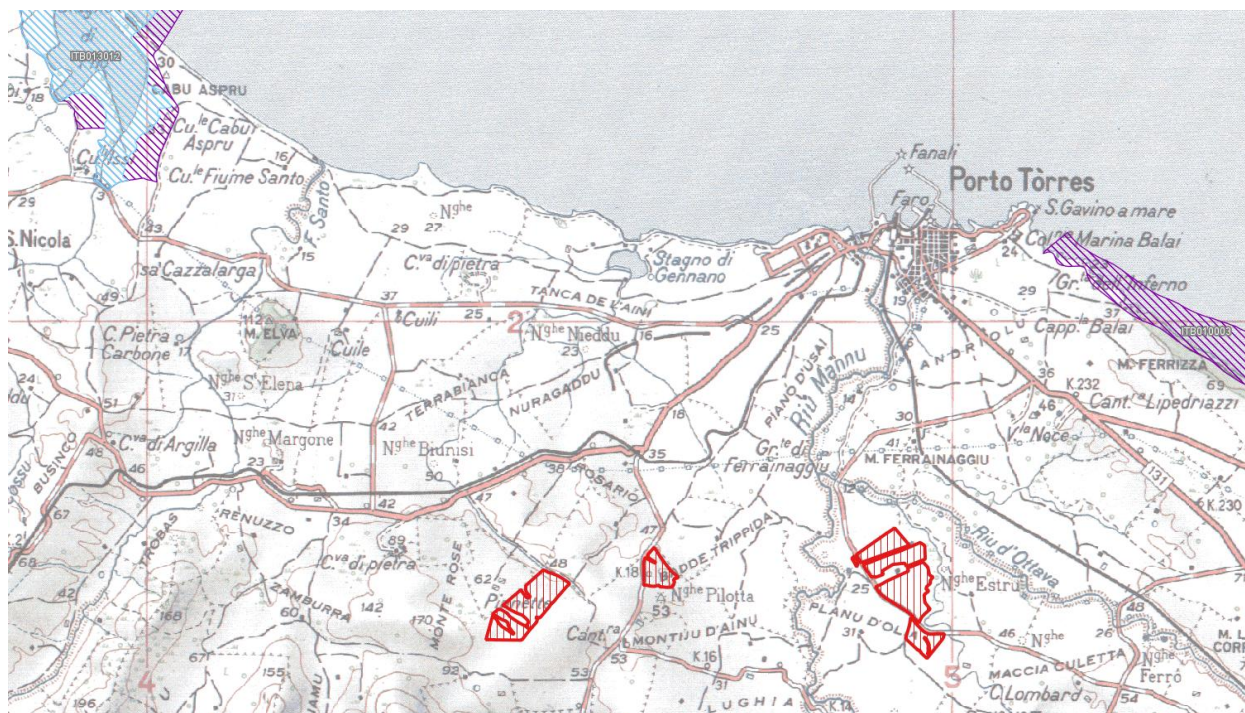

Localizzazione delle aree dell'impianto (in rosso) rispetto ai siti Natura 2000

Le aree direttamente interessate dalle strutture dell'impianto sono costituite da agroecosistemi (seminativi) o incolti, in prossimità della zona industriale e del sito inquinato di interesse nazionale (SIN).

Tali aree non presentano vegetazione naturale e/o naturaliforme. In tali ambienti è prevalente una fauna di tipo sin antropico, meno sensibile e più facilmente adattabile alla presenza dell'uomo ed ai potenziali elementi di disturbo. La semplificazione degli habitat fa sì che le specie presenti siano per lo più generaliste ed antropofile.

In particolare si tratta di mammiferi, quali riccio (*Erinaceus europaeus*), lepore sarda (*Lepus capensis mediterraneus*), volpe (*Vulpes vulpes*), donnola (*Mustela nivalis*), martora (*Martes martes*), cinghiale (*Sus scrofa*), e i chiroterteri pipistrello nano (*Pipistrellus pipistrellus*) e pipistrello di Savi (*Hypsugo savii*), che trovano rifugi negli ambienti edificati; da rettili, quali gecko comune (*Tarentula mauritanica*), lucertola campestre (*Podarcis sicula*), luscengola (*Chalcides chalcides*) e biacco (*Coluber viridiflavus*); da avifauna, quale poiana (*Buteo buteo*), gheppio (*Falco tinnunculus*), piccione selvatico (*Columba livia*), colombaccio (*Columba palumbus*), barbagianni (*Tyto alba*), civetta (*Athene noctua*), rondone (*Apus apus*), rondine (*Hirundo rustica*), balestruccio (*Delichon urbica*), ballerina bianca (*Motacilla flava*), passera sarda (*Passer hispaniolensis*), passera mattugia (*Passer montanus*), merlo (*Turdus merula*), tordo sassello (*Turdus iliacus*), cornacchia grigia (*Corvus cornix*), storno nero (*Sturnus unicolor*),



fringuello (*Fringilla coelebs*), verzellino (*Serinus serinus*), verdone (*Carduelis chloris*), cardellino (*Carduelis carduelis*), fanello (*Carduelis cannabina*), strillozzo (*Emberiza calandra*).

Secondo la Carta della Natura della Regione Sardegna, pubblicata nel 2015 dall'ISPRA, la *sensibilità ecologica* è classificata "bassa", ciò indica una significativa assenza di specie di vertebrati a rischio secondo le 3 categorie IUCN - CR,EN,VU (ISPRA, 2004. Il progetto Carta della Natura Linee guida per la cartografia e la valutazione degli habitat alla scala 1:50.000).

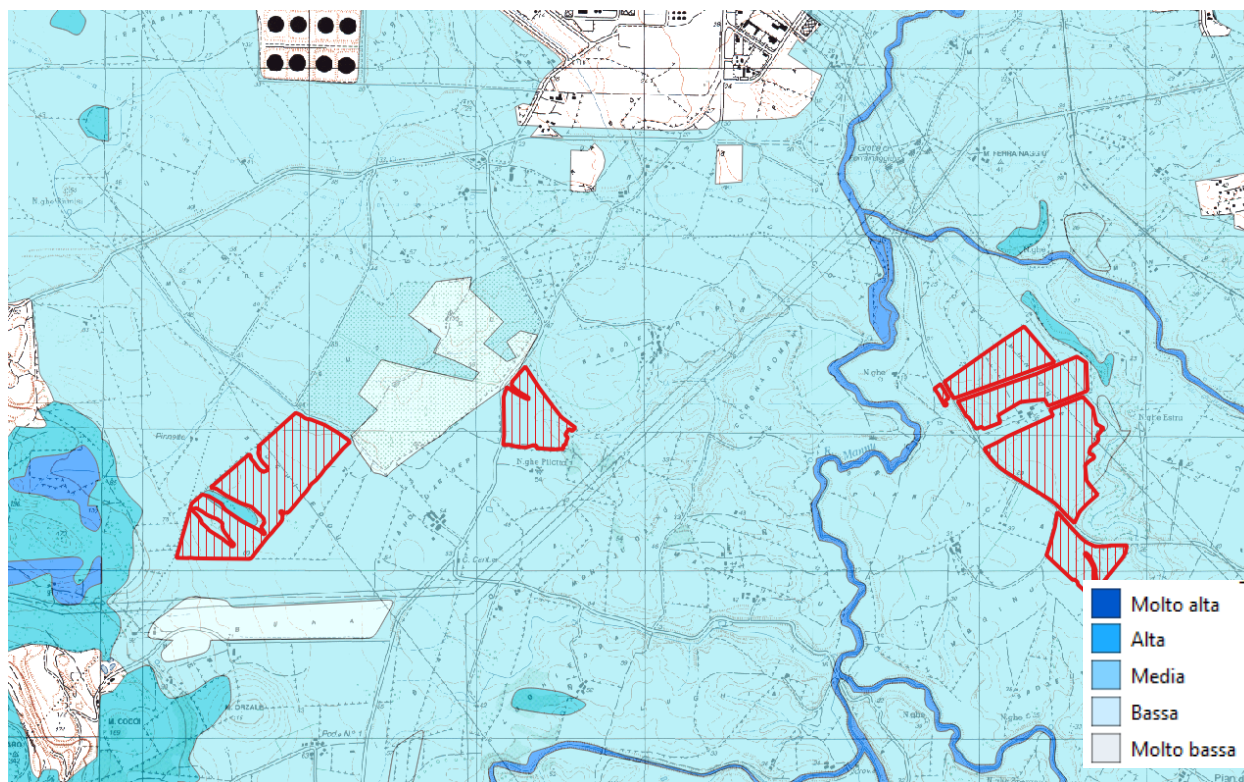

Sensibilità ecologica (Carta della Natura della Regione Sardegna, ISPRA 2015)

In definitiva, le comunità animali, nello stretto ambito delle aree interessate dalle strutture dell'impianto appaiono composte da pochi individui a causa dell'impossibilità dell'ambiente di supportare popolazioni di una certa consistenza e dell'oggettiva inospitalità della zona per specie animali che non siano altamente adattabili a situazioni antropizzate. Maggiore ricchezza di specie si rileva nell'ambito delle comunità vegetanti di origine naturale presenti nei pressi degli impianti.

Un dato significativo va sottolineato; la realizzazione di un impianto fotovoltaico su area agricola coltivata determina un impatto certamente positivo per alcune specie di animali, in quanto non potendo più esercitare l'attività agricola, compreso l'uso di concimi chimici e biocidi, l'area mantiene una copertura erbacea permanente con un valore ecologico più elevato dell'area agricola coltivata.

Di seguito, si riporta l'elenco delle specie di avifauna potenzialmente presenti nelle aree dell'impianto ed in quelle limitrofe..

Specie di avifauna potenzialmente presente nelle aree dell'impianto ed in quelle limitrofe

Nome italiano	Nome scientifico	Fenologia (Grussu, 2001)
Quaglia comune	<i>Coturnix coturnix</i>	M reg, B reg, W reg
Poiana	<i>Buteo buteo</i>	SB, M reg, W
Gheppio	<i>Falco tinnunculus</i>	SB, M reg
Occhione	<i>Burhinus oediconemus</i>	SB, M reg, W reg
Gabbiano reale	<i>Larus michahellis</i>	SB par
Piccione selvatico	<i>Columba livia var. domestica</i>	
Colombaccio	<i>Columba palumbus</i>	SB, M reg, W reg
Tortora dal collare	<i>Streptopelia decaocto</i>	SB
Barbagianni	<i>Tyto alba</i>	SB
Assiolo	<i>Otus scops</i>	SB par, M reg
Civetta	<i>Athene noctua</i>	SB
Rondone comune	<i>Apus apus</i>	M reg, B reg
Rondone maggiore	<i>Apus melba</i>	M reg, B reg
Gruccione	<i>Merops apiaster</i>	M reg, B reg, (W)
Calandra	<i>Melanocorypha calandra</i>	SB, M reg
Calandrella	<i>Calandrella brachydactyla</i>	M reg, B reg
Tottavilla	<i>Lullula arborea</i>	SB, M reg, W reg
Allodola	<i>Alauda arvensis</i>	SB, M reg, W reg
Rondine	<i>Hirundo rustica</i>	M reg, B reg, W reg ?
Balestruccio	<i>Delichon urbicum</i>	M reg, B reg, W ?
Calandro	<i>Anthus campestris</i>	M reg, B reg
Cutrettola	<i>Motacilla flava</i>	M reg, B reg
Ballerina gialla	<i>Motacilla cinerea</i>	SB, M reg
Ballerina bianca	<i>Motacilla alba</i>	M reg, W reg
Usignolo	<i>Luscinia megarhynchos</i>	M reg, B reg
Saltimpalo	<i>Saxicola torquatus</i>	SB, M reg, W ?
Merlo	<i>Turdus merula</i>	SB, M reg, W reg
Tordo sassello	<i>Turdus iliacus</i>	M reg, W reg
Usignolo di fiume	<i>Cettia cetti</i>	SB
Capinera	<i>Sylvia atricapilla</i>	SB, M reg, W
Sterpazzolina comune	<i>Sylvia cantillans</i>	M reg, B reg
Occhiocotto	<i>Sylvia melanocephala</i>	SB, M?
Pigliamosche	<i>Muscicapa striata</i>	M reg, B reg
Gazza	<i>Pica pica</i>	SB (introdotta)
Taccola	<i>Corvus monedula</i>	SB, M?
Cornacchia grigia	<i>Corvus cornix</i>	SB, M?
Corvo imperiale	<i>Corvus corax</i>	SB
Storno nero	<i>Sturnus unicolor</i>	SB
Passera sarda	<i>Passer hispaniolensis</i>	SB
Passera mattugia	<i>Passer montanus</i>	SB
Fringuello	<i>Fringilla coelebs</i>	SB, M reg, W reg
Verzellino	<i>Serinus serinus</i>	SB, M?
Verdone	<i>Carduelis chloris</i>	SB, M reg, W
Cardellino	<i>Carduelis carduelis</i>	SB, M reg
Fanello	<i>Carduelis cannabina</i>	SB, M reg, W reg
Strillozzo	<i>Emberiza calandra</i>	SB, M reg, W ?

**B = Nidificante, SB = Stanziale e nidificante, M = migratrice, W = svernante, E = estivante, reg = regolare, irr. = irregolare, par = parzialmente, A = accidentale**

#### 4. ANALISI DEGLI IMPATTI E DEFINIZIONE DELLE MISURE DI MITIGAZIONE CONSIGLIATE

Nei paragrafi successivi sono individuate:

1. le perturbazioni potenzialmente in grado di provocare alterazioni sulle componenti abiotiche, biotiche ed ecologiche del sistema ambientale oggetto di intervento (perturbazioni);
2. gli effetti prevedibili (positivi e negativi) sulla fauna, sulla vegetazione e sugli ecosistemi;
3. le misure di mitigazione consigliate per limitare gli effetti negativi delle voci di impatto considerate significative.

##### 4.1 VALUTAZIONE DEGLI IMPATTI IN FASE DI REALIZZAZIONE DELLE OPERE (FASE DI CANTIERE)

###### Alterazione della struttura del suolo e della vegetazione esistente

**PERTURBAZIONE.** Il progetto prevede l'ancoraggio dei pannelli fotovoltaici al suolo tramite strutture di sostegno. In seguito a tali attività si avrà l'asportazione della copertura erbacea esistente che, nel caso in esame, è costituita da seminativi.

**EFFETTO.** Gli interventi in oggetto determineranno l'eliminazione temporanea di aree utilizzate dalla fauna locale principalmente per l'alimentazione (formazioni erbacee). Si evidenzia, comunque, che per tali motivi, non sono pertanto attesi impatti significativi sulle sue componenti faunistiche e vegetazionali locali.

**MITIGAZIONI CONSIGLIATE.** In breve tempo, stante anche la distanza tra le file di pannelli nelle aree si ripristinerà naturalmente una copertura vegetante di specie erbacee, che potrà anche essere migliorata attraverso inerbimenti con idoneo miscuglio di graminacee e leguminose per prato polifita.

###### Produzione e diffusione di polveri

**PERTURBAZIONE.** Nel caso oggetto di studio la produzione e diffusione di polveri è limitato alle sole operazioni di scotico del terreno superficiale, che si verificheranno in corrispondenza del posizionamento delle strutture che garantiscono l'ancoraggio dei pannelli al terreno. Oltre a ciò, sono previsti limitati scavi per:

- a) la realizzazione delle piazzole di alloggiamento delle cabine elettriche;
- b) l'alloggiamento dei cavi elettrici di connessione cabina - rete;
- c) la realizzazione della viabilità di servizio per la manutenzione degli impianti, che determinerà la necessità di uno scotico di terreno superficiale e di un successivo riporto di materiale stabilizzato. La produzione di polveri sarà inoltre provocata dalla presenza e dal transito dei mezzi operanti in cantiere e lungo la viabilità di accesso all'area.

**EFFETTO.** Considerando le tempistiche di intervento (che interesseranno un arco temporale limitato) e la tipologia delle operazioni di preparazione del terreno, si ritiene che la produzione e diffusione di polveri sia un fenomeno locale limitato all'area di cantiere e di durata decisamente contenuta.

Ciò premesso, la produzione di polveri durante la fase di cantiere potrà localmente danneggiare la vegetazione erbacea nei dintorni dell'area interessata dalla realizzazione delle opere in progetto. La polvere, infatti, può danneggiare gli apparati fogliari con conseguente riduzione della capacità fotosintetica della vegetazione che cresce nelle aree limitrofe. Le polveri si depositano sulle foglie delle piante formando delle croste più o meno compatte; grossi

quantitativi di polveri, anche se inerti, comportano l'ostruzione, almeno parziale, delle aperture stomatiche con conseguenti riduzioni degli scambi gassosi tra foglia e ambiente e schermatura della luce, ostacolando il processo della fotosintesi. La temperatura delle foglie coperte di incrostazioni aumenta sensibilmente, anche di 10°C. Possono inoltre esserci impatti di tipo chimico: quando le particelle polverulente sono solubili, sono possibili anche effetti caustici a carico della foglia, oppure la penetrazione di soluzioni tossiche.

Al proposito, si ribadisce comunque che nell'area di intervento non sono segnalate specie vegetali o habitat protetti e pertanto l'impatto generato è di rilevanza trascurabile.

**MITIGAZIONI CONSIGLIATE.** Per garantire una corretta gestione del cantiere si sospenderanno temporaneamente i lavori durante le giornate particolarmente ventose, limitatamente alle operazioni ed alle attività che possono produrre polveri (si considerino in particolare le operazioni di livellamento e/o sistemazione superficiale del terreno, laddove richieste).

Si consiglia di osservare le seguenti misure gestionali:

- moderazione della velocità dei mezzi d'opera nelle aree interne al cantiere (max. 30 km/h);
- periodica e ripetuta umidificazione delle piste bianche di cantiere, da effettuarsi nei periodi non piovosi (ad es. mediante l'impiego di un carro botte trainato da un trattore), con una frequenza tale da minimizzare il sollevamento di polveri durante il transito degli automezzi (ad es. durante il conferimento dei moduli fotovoltaici in cantiere);
- evitare qualsiasi dispersione del carico; in tutti i casi in cui i materiali trasportati siano suscettibili di dispersione aerea essi andranno opportunamente umidificati oppure dovranno essere telonati i cassoni dei mezzi di trasporto.

### **Alterazione della qualità delle acque superficiali e sotterranee**

**PERTURBAZIONE.** La realizzazione dell'impianto fotovoltaico in oggetto richiederà l'impiego di mezzi d'opera per l'allestimento del campo fotovoltaico.

**EFFETTO.** In fase di cantiere possono verificarsi sversamenti accidentali di liquidi inquinanti (quali carburanti e lubrificanti), provenienti dai mezzi d'opera in azione o dalle eventuali operazioni di manutenzione e rifornimento; questi sversamenti possono essere recapitati direttamente in acque superficiali (reticolo idrografico locale), possono riversarsi sul suolo e raggiungere le acque superficiali solo successivamente, oppure percolare in profondità nelle acque sotterranee. Nel caso specifico occorre evidenziare che il cantiere non è attraversato da corpi idrici significativi.

**MITIGAZIONI CONSIGLIATE.** A salvaguardia delle acque superficiali e sotterranee nel corso dell'attività lavorativa si consiglia di osservare le seguenti indicazioni progettuali e gestionali:

- al fine di evitare lo sversamento sul suolo di carburanti e oli minerali la manutenzione ordinaria dei mezzi impiegati sarà effettuata esclusivamente in aree idonee esterne all'area di progetto (officine autorizzate);
- i rifornimenti dei mezzi d'opera saranno effettuati presso siti idonei ubicati all'esterno del cantiere (distributori di carburante);

in alternativa i mezzi saranno attrezzati con sistemi per il contenimento di eventuali sversamenti accidentali da impiegare tempestivamente in caso di incidente (ad es. panni



oleoassorbenti per tamponare gli eventuali sversamenti di olio dai mezzi in uso; questi ultimi risulteranno conformi alle normative comunitarie vigenti e regolarmente mantenuti);

- in caso di sversamenti accidentali di sostanze inquinanti si interverrà tempestivamente asportando la porzione di suolo interessata e conferendola a trasportatori e smaltitori autorizzati.

### Intrusione visuale

**PERTURBAZIONE.** La realizzazione dell'intervento comporta l'occupazione del territorio da parte del cantiere e delle opere ad esso funzionali (baracche, aree di deposito, ecc.), generando un'intrusione visuale a carico del territorio medesimo. Per intrusione visuale si intende l'impatto generato dalla cantierizzazione dell'opera sulle valenze estetiche del paesaggio; essa è definibile principalmente in termini soggettivi.

**EFFETTO.** L'impatto è poco rilevante in funzione della sua reversibilità (ovvero temporaneità).

**MITIGAZIONI CONSIGLIATE.** Allo scopo di mitigare fin da subito l'intrusione visuale del cantiere le siepi perimetrali previste per schermare l'impianto in fase di esercizio potranno essere realizzate all'inizio dell'attività di cantiere (con la sola esclusione delle situazioni in cui, per esigenze operative, le attività di cantiere potrebbero danneggiare le piante appena messe a dimora).

## 4.2 VALUTAZIONE DEGLI IMPATTI IN FASE DI ESERCIZIO

### Variazione della temperatura locale

**PERTURBAZIONE.** I pannelli fotovoltaici, come qualsiasi corpo esposto alla radiazione solare diretta, nel periodo diurno si riscaldano, raggiungendo temperature massime che generalmente possono essere dell'ordine dei 55-65 °C. Gli stessi pannelli, però, costituiscono dei corpi ombreggianti.

**EFFETTO.** Uno studio della *Lancaster University* (A. Armstrong, N. J. Ostle, J. Whitaker, 2016. *Solar park microclimate and vegetation management effects on grassland carbon cycling*), evidenzia che sotto i pannelli fotovoltaici, d'estate, la temperatura è più bassa di almeno 5 gradi, quindi, grazie al loro effetto di ombreggiamento, gli impianti fotovoltaici possono mitigare il microclima delle zone caratterizzate da periodi caldi e siccitosi. Le superfici ombreggiate dai pannelli potrebbero così accogliere anche le colture che non sopravvivono in un clima caldo-arido, offrendo nuove potenzialità al settore agricolo, massimizzando la produttività e favorendo la biodiversità.

Un altro recentissimo studio (Greg A. Barron-Gafford et alii, 2019 *"Agrivoltaics provide mutual benefits across the food–water nexus in drylands"*. *Nature Sustainability*, 2), svolto in Arizona, in un impianto fotovoltaico dove contemporaneamente sono stati coltivati pomodori e peperoncini, ha evidenziato che il sistema agrivoltaico offre benefici sia agli impianti solari sia alle coltivazioni. Infatti, l'ombra offerta dai pannelli ha evitato stress termici alla vegetazione ed abbassato la temperatura a livello del terreno aiutando così lo sviluppo delle colture. La produzione totale di pomodori è raddoppiata, mentre quella dei peperoncini è addirittura triplicata nel sistema agrivoltaico. Non tutte le piante hanno ottenuto gli stessi benefici: alcune varietà di peperoncini hanno assorbito meno CO<sup>2</sup> e questo suggerisce che abbiano ricevuto troppa poca luce. Tuttavia questo non ha avuto ripercussioni sulla produzione, che è stata la

medesima per le piante cresciute all'ombra dei pannelli solari e per quelle che si sono sviluppate in pieno sole. La presenza dei pannelli ha inoltre permesso di risparmiare acqua per l'irrigazione, diminuendo l'evaporazione di acqua dalle foglie fino al 65%. Le piante, inoltre, hanno aiutato a ridurre la temperatura degli impianti, migliorandone l'efficienza fino al 3% durante i mesi estivi.

Sebbene siano necessarie ulteriori ricerche utilizzando specie vegetali differenti, i risultati di questo studio sono incoraggianti e dimostrano che gli impianti solari possono convivere con l'agricoltura e addirittura i due sistemi possono ottenere benefici reciproci da tale convivenza.

Ancora un altro studio (*Elnaz Hassanpour Adeh et alii*, 2018. "*Remarkable agrivoltaic influence on soil moisture, micrometeorology and water-use efficiency*") ha analizzato l'impatto di una installazione di pannelli fotovoltaici della capacità di 1,4 Mw (avvenuta su un terreno a pascolo di 2,4 ha) sulle grandezze fotosintetica, sulla umidità del suolo e sulla produzione di foraggio. La peculiarità dell'area di studio è quella di essere in una zona semi-arida (Oregon). I pannelli hanno causato un aumento dell'umidità del suolo, mantenendo acqua disponibile alla base delle radici per tutto il periodo estivo di crescita del pascolo, in un terreno che altrimenti diverrebbe piuttosto secco, come evidenziato da quanto accade su un terreno di controllo, non coperto dai pannelli. Questo studio mostra dunque che, almeno in zone semi-aride, esistono strategie che favoriscono l'aumento di produttività agricola di un terreno (in questo caso di circa il 90%), consentendo nel contempo di produrre energia elettrica in maniera sostenibile.

**MITIGAZIONI CONSIGLIATE.** Considerando la presenza di una permanente copertura erbacea (prateria), non si ritengono necessarie misure di mitigazione.

### **Interazione con la fertilità del suolo**

**PERTURBAZIONE.** Variazione della fertilità del suolo

**EFFETTO.** L'I.P.L.A. (*Istituto per le Piante da Legno e l'Ambiente*), per conto della Regione Piemonte, ha condotto il monitoraggio dei suoli ante opera, nel 2011, e post-opera, nel 2016, su 3 impianti fotovoltaici a terra su terreni agricoli (*IPLA – Regione Piemonte, 2017. "Monitoraggio degli effetti del fotovoltaico a terra sulla fertilità del suolo e assistenza tecnica"*).

È stata, pertanto, effettuata una valutazione in grado di fornire risultati sugli effetti al suolo dovuti alla presenza degli impianti che si basano su un congruo periodo di osservazione (5 anni). Il monitoraggio è stata effettuata attraverso un'analisi stazionale, l'apertura di profili pedologici con relativa descrizione e campionamento del profilo pedologico e le successive analisi di laboratorio dei campioni di suolo. In particolare in questa seconda fase sono state valutate solo quelle caratteristiche e proprietà che si ritiene possano essere influenzate dalla presenza del campo fotovoltaico e che si inseriscono nel seguente elenco:

*Caratteri stazionali:*

- Presenza di fenomeni erosivi.
- Dati meteo e umidità del suolo (ove stazioni meteo, dotate di sensoristica pedologica).

*Caratteri del profilo pedologico e degli orizzonti:*

- Descrizione della struttura degli orizzonti
- Presenza di orizzonti compatti
- Porosità degli orizzonti
- Analisi chimico-fisiche di laboratorio

· Indice di Qualità Biologica del Suolo (QBS)

· Densità apparente

È stato, inoltre, valutato anche l'Indice di Fertilità Biologica del Suolo (IBF) che, grazie alla determinazione della respirazione microbica e al contenuto di biomassa totale, dà un'indicazione immediata del grado di biodiversità del suolo.

Alla luce dei risultati emersi dalle elaborazioni si può affermare che gli effetti delle coperture siano tendenzialmente positivi, infatti i risultati hanno evidenziato:

- un costante incremento del contenuto di carbonio negli orizzonti superficiali e, quindi, della sostanza organica sia fuori che sotto pannello, con valori che si sono mantenuti sempre maggiori sotto pannello rispetto al fuori pannello;
- un marcato effetto schermo dal sole nel periodo estivo quando sotto i pannelli si sono registrate temperature più basse, sia in superficie sia in profondità. Diverso l'andamento nel periodo invernale dove, per effetto del gradiente geotermico, il suolo tende ad essere più caldo in profondità sia fuori che sotto pannello, con valori comunque nettamente più alti sotto pannello, segno che in questo periodo si conserva maggiormente il calore assorbito nei mesi estivi grazie alla copertura;
- un incremento dei valori QBS (Qualità biologica del suolo) sotto i pannelli, che indica un miglioramento della qualità del suolo.

MITIGAZIONE. Considerando la presenza di una permanente copertura erbacea (prateria), non si ritengono necessarie misure di mitigazione.

### **Posa in opera di recinzione lungo il perimetro esterno delle aree di intervento**

PERTURBAZIONE. Per motivi di sicurezza sarà apposta una recinzione lungo i perimetri esterni delle aree dell'impianto.

EFFETTO. La recinzione dell'area dedicata all'impianto fotovoltaico rappresenterà una potenziale barriera agli spostamenti della fauna locale.

MITIGAZIONI CONSIGLIATE. Per limitare l'effetto "barriera" procurato dalla recinzione perimetrale dell'impianto in progetto, la rete sarà posta a 10 cm del livello suolo per permettere il passaggio di piccoli mammiferi (con l'esclusione di animali di taglia maggiore che potrebbero arrecare danno ai campi fotovoltaico o ferirsi).

Lungo tutto i perimetri delle aree, a ridosso del lato interno della recinzione, sarà realizzata una siepe costituita da specie tipiche delle comunità vegetanti di origine spontanea.

Il modulo di impianto sarà costituito da un filare di piante di specie autoctone sempreverdi. Altezza massima della siepe: 4,0 metri. Larghezza della siepe: 1,5 - 2 metri. Distanza dal confine: 3 metri (art. 892 Codice Civile). Sesto d'impianto: si consiglia 1 metro tra ogni pianta messa a dimora.

Si consiglia l'impiego delle seguenti specie: leccio (*Quercus ilex*), alloro (*Laurus nobilis*), lentisco (*Pistacia lentiscus*), olivastro (*Olea europaea* var. *sylvestris*) e alaterno (*Rhamnus alaternus*).

Si tratta di specie scelte in funzione delle caratteristiche pedoclimatiche dell'area di intervento, con particolare riguardo all'inserimento di specie che presentano una buona funzione schermante, un buon valore estetico (portamento e fioritura) e un'elevata produzione di frutti appetibili dalla fauna selvatica.



In ogni caso, ogni esemplare di ogni singola specie messa a dimora sarà governato in modo tale da limitare il più possibile eventuali ombreggiamenti nei confronti dell'impianto fotovoltaico adiacente.

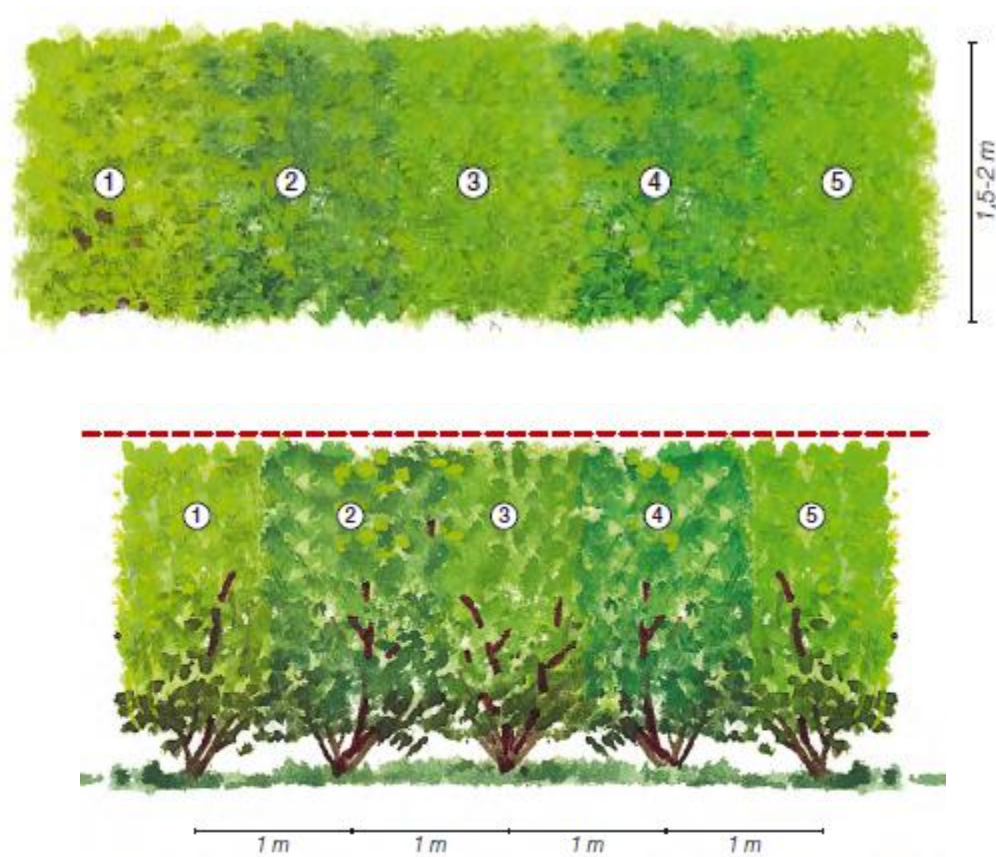

- 1: leccio (*Quercus ilex*)
- 2: alloro (*Laurus nobilis*)
- 3: alaterno (*Rhamnus alaternus*)
- 4: olivastro (*Olea europaea* var. *sylvestris*)
- 5: lentisco (*Pistacia lentiscus*)



*Quercus ilex*



*Laurus nobilis*



*Rhamnus alaternus*



*Olea europaea* var. *sylvestris*



*Pistacia lentiscus*



## **Inquinamento luminoso in corrispondenza del campo fotovoltaico**

**PERTURBAZIONE.** L'eventuale presenza di pali e/o torri-faro per l'illuminazione notturna dell'area per motivi di sicurezza può comportare l'insorgenza di fenomeni di inquinamento luminoso.

Da un punto di vista generale l'inquinamento luminoso può essere definito come un'alterazione della quantità naturale di luce presente nell'ambiente notturno dovuto ad immissione di luce artificiale prodotta da attività umane (nel caso specifico, i sistemi di illuminazione dell'impianto fotovoltaico in progetto).

**EFFETTO.** In questo caso viene posto rilievo al danno ambientale per la flora, con l'alterazione del ciclo della fotosintesi clorofilliana, per la fauna, in particolar modo per le specie notturne, private dell'oscurità a loro necessaria, e per gli uccelli migratori, che a causa dell'inquinamento luminoso possono facilmente perdere l'orientamento nel volo notturno.

**MITIGAZIONE CONSIGLIATA.** Se il sistema di sicurezza prevede l'impiego di un impianto di videosorveglianza dell'area di progetto tramite telecamere ad infrarossi con visione notturna, per mitigare l'inquinamento luminoso, si consiglia di attrezzare l'impianto con un sistema di illuminazione a giorno che si attivi solo in caso di intrusione di personale estraneo, rilevato dal sistema di videosorveglianza.

## **Occupazione di suolo**

**PERTURBAZIONE.** La realizzazione dell'impianto fotovoltaico comporterà l'utilizzo di circa 29 ha di terreno attualmente coltivati a seminativi avvicendati. Come già affermato precedentemente, si evidenzia che si tratta di un impianto in cui viene mantenuto una permanente copertura erbacea, realizzata anche mediante la semina di un idoneo miscuglio di graminacee e leguminose per prato polifita.

**EFFETTO.** Relativamente al problema del consumo di suolo, si fa osservare che, nel caso dell'impianto in progetto, non sono 115 ettari "consumati", e nemmeno "impermeabilizzati". Innanzitutto, solamente il 26% circa della superficie viene effettivamente "coperto" da moduli, la restante parte essendo dedicata principalmente a spazi vuoti e corridoi fra le diverse file di moduli, a viabilità di collegamento (non asfaltata), a infrastrutture accessorie. Ne consegue che, sotto il profilo della permeabilità, la grandissima parte, almeno 98% della superficie asservita all'impianto, non prevede alcun tipo di ostacolo all'infiltrazione delle acque meteoriche, né alcun intervento di impermeabilizzazione e/o modifica irreversibile del profilo dei suoli. Le superfici "coperte" dai moduli risultano, infatti, del tutto "permeabili", e l'altezza libera al di sotto degli "spioventi" consente una normale circolazione idrica e la totale aerazione. Anche sotto il profilo agronomico, la realizzazione dell'impianto prevede il mantenimento dell'uso agricolo, conservando una copertura vegetante erbacea (pascolo).

Pertanto, non si ritiene che le installazioni causino "impermeabilizzazione del suolo", visto che la proposta di Direttiva del Parlamento Europeo e del Consiglio per la protezione del suolo (2006/0086 COD) del 22 settembre 2006 definisce "impermeabilizzazione" «la copertura permanente della superficie del suolo con materiale impermeabile», così come non si ritiene che provochino "consumo di suolo", non trattandosi di interventi edilizi o infrastrutturali, ma di strutture facilmente smontabili e asportabili (e dunque completamente reversibili) realizzate su terreni agricoli che non cambiano destinazione d'uso e che, dunque, tali rimangono a tutti gli

effetti, al contrario degli interventi edilizi che, una volta realizzati su una superficie, ne determinano la irreversibile trasformazione, rendendo definitivamente indisponibili i suoli occupati ad altri possibili impieghi.

Si sottolinea, comunque, che le aree occupate dai pannelli in breve tempo si inerbiranno in modo da ricostituire una copertura vegetante di specie erbacee (prateria), ambiente idoneo all'alimentazione per la fauna locale. Non si ritiene, quindi, significativo l'impatto.

Considerata l'estensione dell'area occupata dall'impianto in progetto gli interventi saranno attuati senza comportare l'impermeabilizzazione di suolo, mantenendo il più possibile il cotico erboso e prevedendo la piantumazione di siepi nelle aree perimetrali all'impianto.

La non significatività dell'impatto sarà garantita anche dalle scelte progettuali adottate. In particolare, le strutture di supporto dei pannelli non saranno realizzate mediante fondazioni costituite da plinti, cubi di calcestruzzo semplice e/o piastre di calcestruzzo armato; queste strutture presentano lo svantaggio, in termini di impatti ambientali indotti, di richiedere la realizzazione di costruzioni in cemento e quindi la necessità di scavi e l'impiego di materie prime, oltre alla produzione di rifiuti al momento dello smantellamento dell'impianto.

Solo in corrispondenza delle cabine elettriche saranno realizzate fondazioni in cls e anche la realizzazione delle piste di servizio e manutenzione degli impianti prevedranno l'asportazione del cotico erboso superficiale.

**MITIGAZIONI CONSIGLIATE.** Per mitigare l'eventuale danneggiamento del cotico erboso, presente nelle aree degli impianti, si potrà prevedere un adeguato inerbimento con idoneo miscuglio di graminacee e leguminose per prato polifita.



## Interazione dei pannelli fotovoltaici con l'avifauna: fenomeni di abbagliamento in cielo

**PERTURBAZIONE.** Considerando la caratteristica dei pannelli fotovoltaici, l'eventuale insorgenza di fenomeni di abbagliamento verso l'alto potrebbe verificarsi in particolari condizioni quando il sole presenta basse altezze sull'orizzonte. Nel caso specifico l'impatto viene preso in considerazione in relazione all'eventuale insorgenza di fenomeni di disturbo a carico dell'avifauna.

**EFFETTO.** In merito ai possibili fenomeni di abbagliamento che possono rappresentare un disturbo per l'avifauna e un elemento di perturbazione della percezione del paesaggio si sottolinea che in letteratura non risultano studi che dimostrano il fenomeno ipotizzato. In merito ai possibili fenomeni di disturbo per l'avifauna si sottolinea che in ragione della loro collocazione in prossimità del suolo e del necessario (per scopi produttivi elettrici) elevato coefficiente di assorbimento della radiazione luminosa delle celle fotovoltaiche (bassa riflettanza del pannello) si considera nulla la possibilità del fenomeno di riflessione ed abbagliamento da parte dei pannelli. L'insieme delle celle solari costituenti i moduli fotovoltaici di ultima generazione è protetto frontalmente da un vetro temprato anti-riflettente ad alta trasmittanza il quale dà alla superficie del modulo un aspetto opaco che non ha nulla a che vedere con quello di comuni superfici finestate. Al fine di minimizzare la quantità di radiazioni luminose riflesse, inoltre, le singole celle in silicio cristallino sono coperte esteriormente da un rivestimento trasparente antiriflesso grazie al quale penetra più luce nella cella. Pertanto, considerando la bassa riflettanza dei pannelli, è ragionevole escludere che l'avifauna possa scambiare tali strutture come specchi lacustri ed esserne confusa ed attratta.

Si evidenzia, infine, che, uno studio condotto dall'US Department of Agriculture - Animal and Plant Health Inspection Service (DeVault et al, 2014), ha osservato l'assenza di interazioni negative tra l'avifauna e i grandi impianti fotovoltaici a terra. È stato osservato che le specie avifaunistiche non sono attratte dalle superfici pannellate, quanto piuttosto da grandi superfici verdi. Osservando gli habitat circostanti i diversi impianti analizzati, si è constatato come l'avifauna prediliga le zone coltivate o comunque più ricche di vegetazione. Solo durante i mesi estivi, le specie di più piccola taglia si sono introdotte all'interno dell'area di impianto per ripararsi all'ombra dei moduli fotovoltaici, evitando così problemi legati alle alte temperature. Si tratta quindi di interazioni positive e a favore della protezione dell'avifauna.

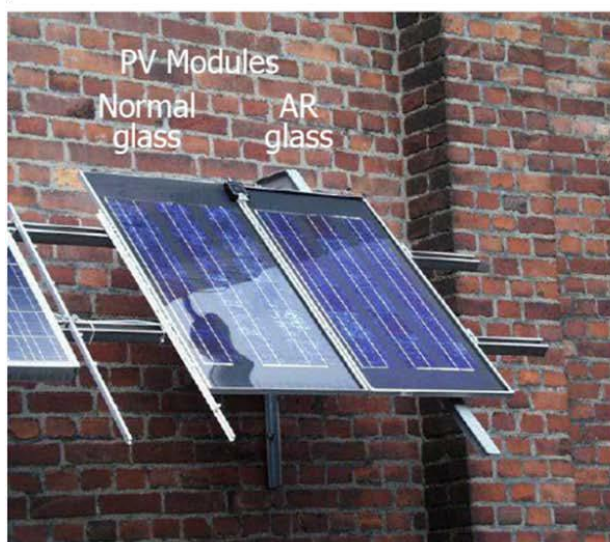



Le due immagini dimostrano in modo lampante come, al contrario di un vetro comune (normal glass), il vetro anti-riflesso (Anti-Reflecting glass) che riveste i moduli fotovoltaici (Photo Voltaic Modules) riduca drasticamente la riflessione dei raggi luminosi.

In ragione di quanto fin qui espresso si ritiene che non sussistano impatti significativi delle aree pannellate nei confronti dell'avifauna acquatica migratoria.

**MITIGAZIONI CONSIGLIATE.** Per la realizzazione dell'impianto fotovoltaico si consiglia di utilizzare pannelli a basso indice di riflettanza onde evitare l'insorgenza del fenomeno.

### **Interazione dei pannelli fotovoltaici con l'avifauna: rischi di collisione**

**PERTURBAZIONE.** La presenza dei pannelli fotovoltaici può rappresentare un ostacolo per l'avifauna eventualmente presente nell'area di studio.

**EFFETTO.** A differenza delle pareti verticali di vetro o semitrasparenti che, come noto, costituiscono un elemento di rischio di collisione, e quindi di morte, potenzialmente alto per il singolo individuo, la caratteristica dei pannelli fotovoltaici di progetto non sembra costituire un pericolo per l'avifauna.

Si ritiene infatti che l'altezza contenuta dei pannelli dal piano campagna (max circa 2,50 m) non crei alcun disturbo al volo degli uccelli, considerato inoltre quanto già discusso in merito al fenomeno di abbagliamento indotto dalle superfici dei pannelli fotovoltaici.

**MITIGAZIONI CONSIGLIATE.** Non risultano evidenze in letteratura della significatività dell'impatto qui discusso; si ribadisce comunque che per la realizzazione del campo fotovoltaico si consiglia di utilizzare pannelli a basso indice di riflettanza, onde evitare il verificarsi di fenomeni di abbagliamento che possano facilitare le collisioni.

Anche la vicinanza dei pannelli fotovoltaici al terreno, unitamente alla realizzazione di siepi protettive perimetrali, consentirà di tutelare l'incolumità dell'avifauna selvatica. Si evidenzia, infatti, che in presenza della siepe perimetrale eventuali soggetti in volo radente dovranno innalzarsi di quota, evitando il rischio di collisioni.

### **Interazione dei pannelli fotovoltaici con la biodiversità**

**PERTURBAZIONE.** Modifiche del numero di individui e di specie vegetali e animali.

**EFFETTO.** Un recente studio (H. Montag, G Parker & T. Clarkson. 2016. *The Effects of Solar Farms on Local Biodiversity; A Comparative Study*. Clarkson and Woods and Wychwood Biodiversity) sui parchi fotovoltaici presenti nel Regno Unito ha indagato la relazione tra questi impianti e la biodiversità. La ricerca è stata condotta dai consulenti ecologici Clarkson & Woods in collaborazione con la Whychwood Biodiversity, che, nel 2015, hanno analizzato 11 parchi solari, su tutto il territorio inglese, per analizzare gli effetti che gli impianti fotovoltaici hanno sulla biodiversità locale.

Lo studio mirava a indagare se gli impianti solari possono portare a una maggiore diversità ecologica rispetto a siti non sviluppati equivalenti. La ricerca si è concentrata su quattro indicatori chiave: vegetazione (sia erbacea che arbustiva), invertebrati (in particolare lepidotteri e imenotteri), avifauna e chiropteri, valutando la diversità e l'abbondanza delle specie in ciascun caso. Un totale di 11 parchi solari sono stati identificati e studiati.

Lo studio è la prima ricerca completa su larga scala nel suo genere e mirava a raccogliere dati sufficienti per trarre conclusioni statisticamente valide.

Il risultato è stato più che positivo sia per la flora sia per la fauna, che hanno visto un importante incremento, passando da 70 a 144 piante differenziate in 41 specie. Anche le specie faunistiche sono aumentate, in particolare invertebrati (lepidotteri e imenotteri) e varie specie di uccelli.

Diversamente da quanto accade nei terreni agricoli, il territorio utilizzato per la realizzazione di impianti fotovoltaici non necessita di nessun tipo di biocidi, che mettono a rischio flora e fauna, questa può così essere l'occasione per creare un ambiente capace di favorire le specie di fauna e flora che naturalmente lo abitano.



La diversità botanica è risultata maggiore negli impianti solari rispetto a terreni agricoli equivalenti. Ciò dipende da una gestione meno intensiva tipica di un impianto solare. Laddove la diversità botanica è più elevata risulta una maggiore abbondanza di lepidotteri e imenotteri e, in molti casi, anche a un aumento della diversità delle specie.

L'aumento della diversità botanica e di conseguenza la disponibilità di invertebrati comporta anche una maggiore diversità delle specie di avifauna e in alcuni casi un aumento del numero di individui. Lo studio ha rivelato che i siti solari sono particolarmente importanti per gli uccelli di interesse conservazionistico.

La diversità botanica è la base di una maggiore diversità biologica (come dimostrato dagli aumenti registrati per altri gruppi di specie). Inoltre, sviluppandosi diversi habitat erbacei, gli impianti solari contribuiscono a creare un mosaico di tipi di habitat importante per un maggior numero di specie, particolarmente nell'ambiente agricolo.

Infine, si evidenzia il ruolo positivo svolto dagli impianti solari nel favorire l'incremento di insetti impollinatori (lepidotteri e imenotteri), contrastandone l'attuale forte declino. Tali insetti svolgono l'importante compito di impollinazione delle colture (cereali, ortaggi, frutti), migliorando la qualità e la quantità dei raccolti.

Si evidenzia, infine, che la realizzazione di siepi perimetrali con impianto di specie autoctone, comporterà un ulteriore effetto positivo sulla biodiversità. Infatti, la creazione di microhabitat diversificati introdotti dalla presenza di siepi, tanto sul piano microambientale che sul piano delle comunità vegetanti, supportano una particolare diversità specifica sia di erbivori che di

predatori, che aumenta notevolmente in funzione della complessità strutturale e compositiva. Le siepi campestri infatti ospitano numerosi predatori di parassiti fitofagi, che possono essere controllati da predatori con efficacia decrescente all'aumentare della distanza della siepe stessa; la capacità di creare un ambiente adatto ad intensificare l'efficienza predatoria aumenta con l'età di impianto e con la complessità compositiva e strutturale (Sustek, 1998). Certamente comunque la presenza delle siepi ha effetto sia sulla biodiversità dei singoli impianti che del paesaggio nel suo complesso.

**MITIGAZIONE.** Stante l'impatto positivo sulla biodiversità botanica e faunistica, non si ritengono necessarie misure di mitigazione.

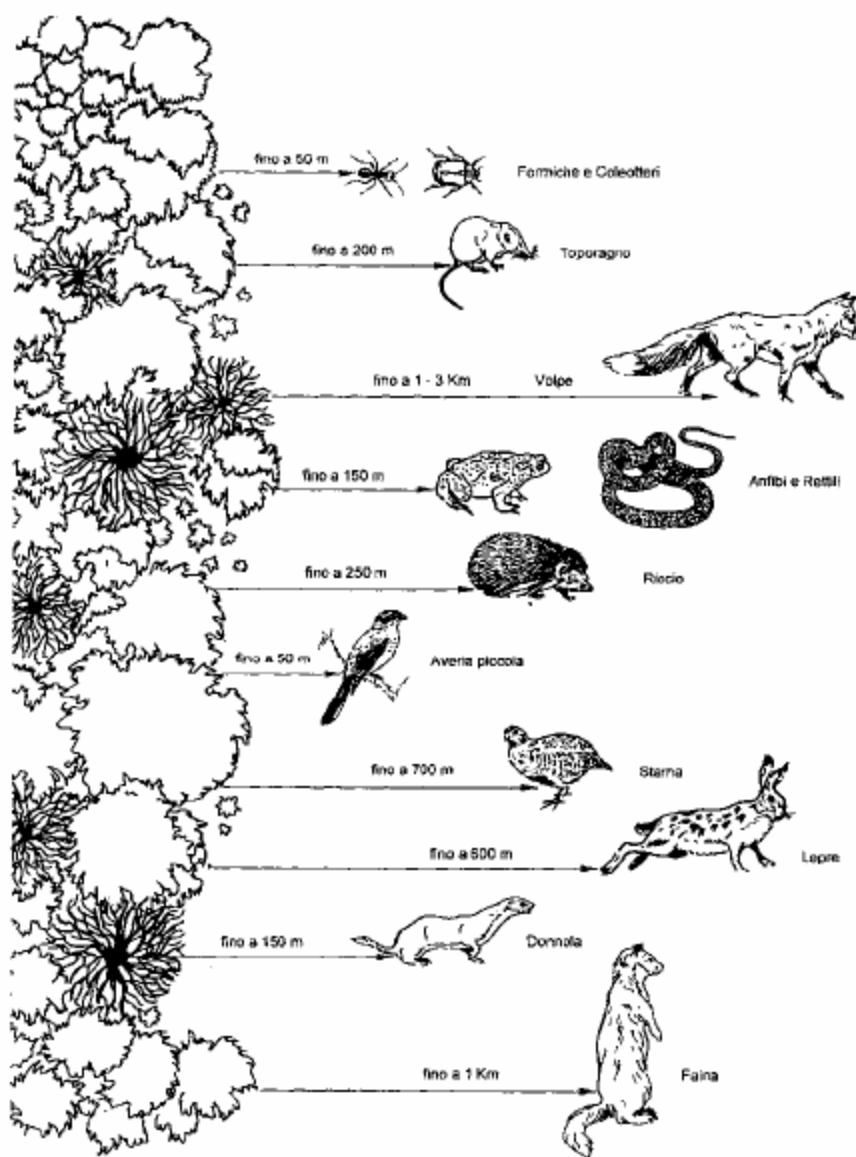

**Siepe e biodiversità faunistica (capacità di dispersione e movimento delle diverse specie da Fohmann Ritter, 1991)**

### Intrusione visuale

**PERTURBAZIONE.** Come già sottolineato per la fase di cantiere, per intrusione visuale si intende l'impatto generato dall'opera sulle valenze estetiche del paesaggio, con la differenza che in



questo caso le alterazioni introdotte in fase di esercizio sono permanenti e non temporanee come quelle introdotte in fase realizzativa.

*EFFETTO.* L'impianto fotovoltaico sarà localizzato a terra e i pannelli raggiungeranno un'altezza massima di circa 2,60 m; le recinzioni perimetrale presenteranno almeno la stessa altezza.

Rimanendo valide tutte le analisi e le considerazioni già svolte precedentemente, si ritiene che l'impatto possa essere considerato accettabile in funzione delle dimensioni piuttosto contenute di opere e manufatti, e della non eccessiva estensione areale delle superficie occupata; si ritiene comunque utile prevedere misure di mascheramento per ridurre ulteriormente la percepibilità dell'impianto.

*MITIGAZIONI CONSIGLIATE.* In fase di realizzazione del campo fotovoltaico si consiglia un arricchimento vegetazionale delle aree perimetrali all'impianto, prevedendo la realizzazione di siepi al fine di mitigare l'impatto visivo.

### **5.3 DESCRIZIONE DEGLI IMPATTI IN FASE DI DISMISSIONE DELL'IMPIANTO FOTOVOLTAICO**

#### **Polveri ed emissioni gassose**

*PERTURBAZIONE.* Nella fase di dismissione dell'impianto fotovoltaico gli impatti attesi sulla componente ambientale "atmosfera" sono del tutto analoghi a quelli previsti nella fase di cantiere in termini tipologici, mentre saranno meno rilevanti in termini quantitativi in quanto i movimenti terra saranno presumibilmente più contenuti.

*EFFETTO.* Alla luce di quanto già argomentato per la fase di cantiere, gli impatti prevedibili sono i seguenti:

- produzione e diffusione di polveri: è dovuta alle operazioni di movimentazione terra necessarie per la rimozione della viabilità di servizio, la rimozione di cabine e recinzioni, ecc.;
- emissioni gassose inquinanti prodotte dai mezzi d'opera: saranno causate dall'impiego di mezzi d'opera, in particolare correlati alle operazioni di cui al punto precedente ed al trasporto dei pannelli fotovoltaici e di altri materiali in genere, dall'area di progetto alle zone destinate al loro recupero/smaltimento.

*MITIGAZIONI CONSIGLIATE.* Per quanto attiene alle misure di mitigazione per la produzione di polveri si rimanda a quanto indicato nel presente elaborato per la fase di cantiere.

#### **Alterazione della qualità delle acque superficiali e sotterranee**

*PERTURBAZIONE.* Nella fase di dismissione di un impianto fotovoltaico gli impatti attesi sulla componente ambientale "Acque superficiali e sotterranee" sono del tutto analoghi a quelli previsti nella fase di cantiere, sia in termini tipologici, sia in termini quantitativi.

*EFFETTO.* Gli effetti che sono possibili prevedere sono, in particolare, i seguenti:

- sversamenti accidentali in acque superficiali: possono verificarsi sversamenti accidentali di liquidi inquinanti (quali carburanti e lubrificanti), provenienti dai mezzi d'opera in azione o dalle operazioni di rifornimento; questi sversamenti possono essere recapitati direttamente in acque superficiali oppure possono riversarsi sul suolo e raggiungere le acque superficiali solo successivamente;
- sversamenti accidentali in acque sotterranee: gli sversamenti accidentali di liquidi inquinanti provenienti dai mezzi d'opera in azione o dalle operazioni di rifornimento possono, anziché raggiungere le acque superficiali, percolare in profondità nelle acque sotterranee;

- scarichi idrici del cantiere: gli scarichi idrici (reflui civili) provenienti dagli edifici di servizio del cantiere (baracche, servizi igienici, ecc.) possono causare l'insorgenza di inquinamenti microbiologici (coliformi e streptococchi fecali) delle acque superficiali.

**MITIGAZIONI CONSIGLIATE.** A salvaguardia delle acque superficiali e sotterranee si rimanda a quanto già indicato nella presente relazione.

### **Impatti sulla componente suolo e sottosuolo**

**PERTURBAZIONE.** Al termine del periodo di vita di ciascun impianto è previsto il ripristino dei luoghi allo stato ante operam, secondo le indicazioni contenute nella relazione tecnica del progetto.

**EFFETTO.** L'ancoraggio al suolo dei pannelli fotovoltaici sarà realizzato mediante l'impiego di sistemi caratterizzati da massimo grado di prefabbricazione e tempo di montaggio estremamente ridotto. Suddetta tipologia di ancoraggio non richiede la realizzazione di fondazioni in cemento (plinti, platee, basamenti, ecc.) e consente un completo ripristino del terreno nelle condizioni originarie al momento della rimozione dei moduli. Per tale motivo in fase di dismissione di ciascun impianto fotovoltaico non sono attesi impatti significativi per la componente ambientale "Suolo e sottosuolo".

**MITIGAZIONE CONSIGLIATA.** Si garantirà il ripristino alle condizioni *ante operam* delle aree dedicate ai vialetti perimetrali dell'impianto e delle piazzole in prossimità delle cabine; a tale proposito potranno essere adottate due possibili opzioni: spontaneo ricoprimento naturale oppure rilavorazione con trattamenti addizionali finalizzati ad un più rapido riadattamento all'habitat pre-esistente ed al paesaggio.

### **Impatti sulle componenti floristiche e faunistiche**

**PERTURBAZIONE.** Nella fase di dismissione dell'impianto gli impatti attesi sulla flora e la fauna sono analoghi a quelli previsti nella fase di cantiere, sia in termini tipologici, sia in termini quantitativi.

**EFFETTO.** Si possono prevedere, per la fase di dismissione, i seguenti impatti:

- elementi di disturbo per la fauna: disturbo indotto negli agro-ecosistemi terrestri dalla dismissione di edifici ed infrastrutture di servizio;
- introduzione di elementi di disturbo a carico degli agro-ecosistemi limitrofi all'area di intervento (produzione di rumori e polveri, attività delle macchine operatrici, presenze umane nel cantiere).

**MITIGAZIONI CONSIGLIATE.** Si rimanda alle misure di mitigazione precedentemente discusse per la fase di cantiere. Si sottolinea comunque che al termine dei lavori di dismissione degli impianti, l'area sarà restituita alle condizioni *ante operam*, si consiglia di conservare le siepi realizzate perimetralmente all'impianto.

### **Intrusione visuale**

**PERTURBAZIONE.** Si può prevedere che la fase di dismissione dell'impianto comporti l'allestimento di un cantiere e delle opere ad esso funzionali (uffici, baracche, aree di deposito, ecc.).

*EFFETTO.* L'allestimento del cantiere per la fase di dismissione genererà un'intrusione visuale a carico del territorio limitrofo.

*MITIGAZIONI CONSIGLIATE.* Si osserva che alla dismissione dell'impianto (prevista non prima di venti anni di vita dell'impianto in progetto) l'area risulterà schermata dalle opere a verde predisposte per l'inserimento paesaggistico del campo fotovoltaico; si ritiene sufficiente suddetta misura di mitigazione, considerata la temporaneità delle attività di dismissione del campo fotovoltaico.

## 5.CONCLUSIONI

In conclusione:

- Gli ambienti e la rispettiva vegetazione, direttamente coinvolti dalla costruzione dell'impianto fotovoltaico in questione sono i campi coltivati a seminativi avvicendati o gli incolti caratterizzati da vegetazione erbacea postcolturale;
- i risultati di vari studi hanno evidenziato che gli impianti solari possono convivere con l'agricoltura e addirittura i due sistemi possono ottenere benefici reciproci da tale convivenza (gli impianti fotovoltaici possono mitigare il microclima delle zone caratterizzate da periodi caldi e siccitosi. Le superfici ombreggiate dai pannelli potrebbero così accogliere anche le colture che non sopravvivono in un clima caldo-arido, offrendo nuove potenzialità al settore agricolo, massimizzando la produttività e favorendo la biodiversità);
- relativamente al problema del consumo di suolo, si evidenzia che, nel caso dell'impianto in progetto, non sono 115 ettari "consumati", e nemmeno "impermeabilizzati". Innanzitutto, solamente il 35% circa della superficie viene effettivamente "coperto" da moduli, viabilità di collegamento (non asfaltata) e infrastrutture accessorie. Ne consegue che, sotto il profilo della permeabilità, la grandissima parte, almeno 98% della superficie asservita all'impianto, non prevede alcun tipo di ostacolo all'infiltrazione delle acque meteoriche, né alcun intervento di impermeabilizzazione e/o modifica irreversibile del profilo dei suoli. Le superfici "coperte" dai moduli risultano, infatti, del tutto "permeabili", e l'altezza libera al di sotto degli "spioventi" consente una normale circolazione idrica e la totale aerazione;
- dai risultati del monitoraggio dei suoli di impianti fotovoltaici a terra su terreni agricoli, effettuato dall'IPLA per conto della Regione Piemonte (2017), è emerso che **gli effetti delle coperture siano tendenzialmente positivi**, infatti i risultati hanno rilevato:
  - un **costante incremento del contenuto di carbonio negli orizzonti superficiali, sotto i pannelli**;
  - un marcato **effetto schermo dal sole nel periodo estivo quando sotto i pannelli si sono registrate temperature più basse**;
  - un incremento dei valori QBS (Qualità biologica del suolo) sotto i pannelli, che indica **un miglioramento della qualità del suolo**;
- anche per la fauna si rilevano minimi impatti che si concentrano soprattutto nella fase di cantiere. Il sito dell'impianto si trova sufficientemente lontano da aree riproduttive di fauna sensibile;



- non vi sono, in corrispondenza del sito dell'impianto in progetto, flussi migratori che inducono a pensare a rotte stabili e di buona portata;
- l'impianto svolgerà un'azione positiva favorendo l'incremento di insetti impollinatori (lepidotteri e imenotteri), contrastandone l'attuale forte declino. Tali insetti svolgono l'importante compito di impollinazione delle colture (cereali, ortaggi, frutti), migliorando la qualità e la quantità dei raccolti.

**Per quanto detto, si ritiene che l'impianto analizzato possa essere giudicato compatibile con i principi della conservazione dell'ambiente e con le buone pratiche nell'utilizzazione delle risorse ambientali.**

## BIBLIOGRAFIA

AA VV, 1965. Fauna d'Italia. Calderini ed. Bologna

AA.VV., 2006. Carta Vocazioni Faunistiche - Studio e censimento relativo ai cormorani e alla avifauna migratoria nelle zone umide. Regione Autonoma della Sardegna

AA.VV., 2019. Piano di Gestione del SIC "Campo di Ozieri"

A. Armstrong, N. J Ostle, J. Whitaker, 2016. Solar park microclimate and vegetation management effects on grassland carbon cycling

Arnold E.N., Burton J.A., guida dei rettili e degli anfibi d'Europa, Muzzio ed. Padova, 1986

Bacchetta, Gianluigi & Bagella, Simonetta & Biondi, Edoardo & Casti, Mauro & Farris, Emmanuele & Filigheddu, Rossella & G., IIRITI & Pontecorvo, Cristiano. (2009). Carta delle serie di vegetazione della Sardegna (scala 1:350.000). Fitosociologia. 46.

Bartolazzi A., Le energie rinnovabili, Hoepli, Milano, 2006

Bell F.G., Geologia ambientale, Zanichelli, Bologna, 2005

Bettini V., Valutazione dell'impatto ambientale, Utet, Milano, 2006

Boca D., Oneto G.:Analisi paesaggistica Pirola Ed., Milano 1986

Boitani et alii, 2002. Rete Ecologica Nazionale. Un approccio alla conservazione dei vertebrati italiani. Relazione finale.

Boitani et alii, 2002. Rete Ecologica Nazionale: il Ruolo delle Aree Protette nella Conservazione dei Vertebrati. Roma

Brichetti P., Gariboldi A., manuale pratico di ornitologia, Ed agricole, Bologna. 1997

Camarda I. , Laureti L., Angelini P., Capogrossi R., Carta L., Brunu A., 2015 "Il Sistema Carta della Natura della Sardegna". ISPRA, Serie Rapporti, 222/2015.

Chinery M., guida degli insetti d'Europa, Muzzio ed., Padova 1987

Commissione europea – Ministero dell'Ambiente – Comitato scientifico per la fauna italiana: Checklis delle specie della fauna italiana a cura di Minelli A., Ruffo S., La Posta S., Calderini ed., Bologna, 1995

Commissione Europea, Direttiva 79/409/CEE concernente la conservazione degli uccelli selvatici, gazzetta ufficiale delle Comunità europee, n° L 103 del 25/4/1979

Commissione europea, regolamento (CE) n° 2724/2000 del 30/11/2000, Gazzetta ufficiale delle Comunità europee

Commissione europea, direttiva Habitat n° 92/43/CEE

Corbet G., Ovenden D., guida dei mammiferi d'Europa, Muzzio ed., Padova 1986

De Marchi A., Ecologia funzionale, Garzanti, Milano 1992

DeVault et al, 2014

Elnaz Hassanpour Akeh et alii, 2018. "Remarkable agrivoltaic influence on soil moisture, micrometeorology and water-use efficiency

Farina A., Ecologia del paesaggio, principi, metodi e applicazioni, UTET, Torino 2005

Ferrari C., Biodiversità, dall'analisi alla gestione, Zanichelli, Bologna, 2004

Fohmann Ritter A., 1991. La siepe compagna della campagna. Macro Edizioni, Cesena

Giacomini V., 1958. Flora, nella collana "Conosci l'Italia" del Touring Club italiano, Milano

Greg A. Barron-Gafford et alii, 2019 "Agrivoltaics provide mutual benefits across the food–energy–water nexus in drylands". Nature Sustainability, 2

Grussu M. (2001). Checklist of the Birds of Sardinia (Italy). Updated to December 2001.. Aves Ichnusae. 4. 2-56.

H. Montag, G Parker & T. Clarkson. 2016. The Effects of Solar Farms on Local Biodiversity; A Comparative Study. Clarkson and Woods and Wychwood Biodiversity

Higgins L.G., Riley N.D., farfalle d'Italia e d'Europa, Rizzoli ornitorinco ed, Milano, 1983

IPLA – Regione Piemonte, 2017. Monitoraggio degli effetti del fotovoltaico a terra sulla fertilità del suolo e assistenza tecnica

Murolo G., elementi di ecologia ed ecologia applicata, Calderini ed., Bologna, 1989

Murolo G., Elementi di Ecologia ed ecologia applicata, Calderoni, Bologna, 1989

Peterson R., Mountfort G., Hollom P.A.D., guida degli uccelli d'Europa, Muzzio ed., Padova, 1988

Pignatti S., Flora d'Italia, Edagricole ed., Bologna, 2017

Regione Sardegna, 2007. Piano Forestale Regionale

Roggiolani F., il futuro dell'energia è tutto rinnovabile, Edifir, Firenze, 2005

Ruggiero A.. CONTRIBUTO ALLA CONOSCENZA DELLA FAUNA DELL'ALTOPIANO TEMPIESE (Gallura, Sardegna settentrionale) in «NATURA BRESCIANA» An n. Mus. Civ. Se. Nat., Brescia, 31 (1995) 1998: 189-200

Sustek Z. (1998) Biocorridors: theory and practice. In: "key concepts in Landscape Ecology. Proceedings of European IALE Congress". Myerscough College, Lancashire, UK

Tomaselli R., Balduzzi A. e Filipello S., 1973. La vegetazione forestale d'Italia.

Ubaldi D. – Geobotanica e Fitosociologia. Bologna: CLUEB, 1997 Università degli Studi di Bologna:Valutazione di impatto ambientale, guida agli aspetti normativi, procedurali, tecnici, a cura di L. Bruzzi, Maggioli ed., R.S.M., 2000